1ª SECCION

SERVICIO DE ASSOCIATED PRESS. Esta queda autorizada para usar nuestro servicio y noticias de información.

Servicio exclusivo de la agencia «Havas» y del «Herald Tribune», de New York.

DIARIO DE LA MARINA

El DIARIO DE LA MARINA es el periódico más antiguo de Cuba. Fué fundado en el año mil ochocientos treinta y dos.

Servicios especiales de España. Hilo directo con New York y recepción directa por radio de otros servicios.

1ª SECCION

AÑO CVI.—NUM. 200 | ACOGIDO A LA FRANQUICIA POSTAL | LA HABANA, DOMINGO, 21 DE AGOSTO DE 1938.—SANTOS MAXIMIANO Y JUANA FRANCISCA FREMIOT | TIEMPO PARA HOY BUENO | PRECIO: 5 CENTAVOS

SENSACIONALES REVELACIONES ACERCA DE LA INTENSA PROPAGANDA COMUNISTA QUE SE HACE EN LOS ESTADOS UNIDOS

(COLUMNA UNO)

Nuevamente derrotados los rojos en el Ebro: han perdido allí sus mejores posiciones

Falsas las victorias que se adjudican los marxistas sólo para impresionar al Mundo

Salamanca da la voz de alerta sobre semejantes infundios.

El «brillante» triunfo que obtuvieron en el Ebro ha sido el de tener más de treinta mil bajas hasta el día 15 del actual

LA INFANTERIA NACIONAL, APOYADA POR 50 TANQUES Y CIEN AVIONES, ATACO A VILLALBA DE LOS ARCOS

SALAMANCA, agosto 20. (Havas). El comunicado oficial del Gran Cuartel General sobre las operaciones militares del día, informa lo siguiente:

En el frente de Castellón, sector de Puntal, las fuerzas nacionalistas ocuparon, mediante un osado golpe de mano, el barranco de Alfondeguilla, apoderándose allí de un depósito de municiones de los rojos, formado por 73 cajas de tiros de fusil y ametralladoras y gran número de granadas de mano y proyectiles anti-tanques.

En el frente de Valencia, sector de Balada, los izquierdistas contraatacaron la noche del viernes y esta mañana nuestras nuevas posiciones de Peña Juliana, que fué ganada ayer al enemigo por un destacamento de valerosos soldados nacionalistas. Todos los asaltos fueron rechazados enérgicamente, con grandes bajas para el adversario. Hicimos 34 prisioneros. Otra tentativa de ataque en el sector de Bejís, fué también rechazada.

En el valle del Ebro prosiguió la acción vigorosa de nuestras tropas, que ocuparon en una profundidad territorial de cuatro kilómetros varias posiciones muy bien construídas por el enemigo, el que abandonó cerca de cincuenta muertos, cayendo más de setecientos prisioneros en nuestro poder. Las aguas del Ebro arrastran los cuerpos de numerosos milicianos rojos que se ahogaron. Solamente en un tramo reducido de sus orillas, recogimos más de sesenta cadáveres.

Aviación: Durante la noche del jueves al viernes, nuestras escuadrillas bombardearon los objetivos militares de los puertos de Rosas y Barcelona, y el viernes los de Vallcarca y Gandía.

El Cuartel General declara que son completamente falsos todos los informes que aparecen en los últimos comunicados del Ministerio de Defensa de Barcelona y de otros dados por el mando rojo, los que tienden a engañar al mundo, haciendo aparecer en ellos victorias que jamás ocurrieron. Esos infundios son lanzados a la circulación para ocultar de alguna manera los desastres cotidianos de la aviación izquierdista. Los comunicados oficiales de Barcelona dan por abatidos aviones nuestros, que nunca fueron derribados, y jamás mencionan los muchos que pierden en los combates aéreos o que son alcanzados por las baterías nacionales. Todo esto coadyuva a ratificar la supremacía constante de la aviación nacionalista.

Son igualmente falsas las afirmaciones en que se mencionan triunfos que nunca existieron, como la reciente acerca de la lucha en El Toro, donde el mando gobiernista sacrificó inútilmente varios millares de hombres, sin ganar una sola pulgada de terreno. Lo mismo puede decirse de lo declarado por el mando rojo el viernes, de que sus fuerzas habían ocupado las aldeas de Calahonda y Lagos, en el sector de Conjuro, cuando la verdad es que no hubo tal ocupación.

Por lo demás, las bajas izquierdistas en la batalla que en Barcelona llaman la victoria del Ebro, pasaban de treinta mil hombres hasta el 15 de agosto último.

Intensa, encarnizada la lucha en el sector de Gandesa

ZARAGOZA, agosto 20. (Por André Vincent, corresponsal de la agencia Havas).—Partiendo de Gandesa, las tropas nacionales reanudaron al amanecer de hoy las operaciones destinadas a tantear al enemigo, y las que fueron iniciadas el viernes en el sla derecha y en el centro de la línea. Los preparativos de la artillería y de la aviación fueron de una magnitud enorme, concentrándose lo más sólido y sostenido del fuego durante toda la jornada, sobre el ala izquierda, especialmente sobre el macizo al noroeste de Gandesa, sector en el cual se desarrollaron los únicos combates librados. Desde el principio del ataque nacionalista, la infantería ocupó varias importantes alturas escalonadas. Ya en horas de la tarde era dueña de posiciones dominantes de la región.

La lucha fué durísima en este frente, que estaba considerablemente fortificado. Muchas unidades rojas, entre ellas compañías completas, se rindieron a las tropas nacionales, con sus oficiales a la cabeza y entregando todo el material de guerra en su poder. Las posiciones conquistadas tienen un gran valor como base para futuras operaciones.

Villalba de los Arcos, convertida en un montón de escombros

HENDAYA, frontera franco-española, agosto 20. AP).—El mando nacionalista ha concentrado su contraofensiva del frente del Ebro en la aldea de Villalba de los Arcos, esperándose que sea el punto débil de la línea marxista al sur de Cataluña.

Cincuenta tanques y cien aeroplanos apoyados por furiosos ataques de la infantería, acabaron con la aldea que ahora no es más que un montón de ruinas a cinco millas de Gandesa.

Los despachos nacionalistas aseguran que centenares de milicianos del gobierno resultaron muertos en la acción y que cayó en sus manos una enorme cantidad de material de guerra.

Al final de una de las semanas más activas de los últimos meses en los frentes españoles apenas si ha habido modificaciones, salvo en Gandesa, sierra que ha pasado a manos de los nacionalistas.

Barcelona confiesa la pérdida de la cota 452

BARCELONA, agosto 20. (Havas). El comunicado oficial del Ministerio de Defensa informa que las tropas nacionales están atacando, con grandes masas de infantería, apoyadas por treinta tanques y cien aviones, las posiciones del gobierno en el sector de Villalba de los Arcos. La presión del enemigo en esa zona es muy intensa, y se combate con terrible fiereza.

Las fuerzas nacionales atacaron con gran tesón la cota 444, y consiguieron ocupar, después de un violentísimo ataque, la 452, en el lago Comas.

En el frente de Levante, sector de El Toro, las tropas nacionales tomaron el viernes, tras duros combates, El Cudillo y Resinero. En los demás frentes, sin novedad.

Aviación: Aviones nacionales atacaron un buque inglés, el «Stanbrook» causándole algunas averías, frente al litoral de Barcelona.

IGNORASE EL PARADERO DE NEGRIN, QUE SALIO DE ZURICH PERO NO LLEGO A ESPAÑA

Su acompañante regresó solo a Perpignan en un aeroplano, negándose a hacer declaraciones

PARIS, agosto 20. (AP).—El misterio de las andanzas del primer ministro Juan Negrín, jefe del gobierno de Barcelona, fuera de España, ha aumentado hoy cuando, contra lo que se esperaba, no cruzó la frontera franco-española rumbo a Barcelona.

Rafael Méndez, subsecretario de la Gobernación del gabinete de Negrín, llegó solo en el avión especial del primer ministro Negrín, a Perpignan, pero se negó a revelar el paradero de su jefe.

El jefe del gobierno rojo de Barcelona fué a Zurich según se dijo para asistir al Congreso Internacional de Fisiología, pero su llegada y la anunciada presencia allí del Duque de Alba, representante de la España nacionalista en Londres, dieron motivo a que se pensara en una posible entrevista entre ambos.

Negrín, que no asistió al banquete que se daba a los médicos que asisten al Congreso, abandonó ayer la ciudad suiza en automóvil.

Méndez dijo que Negrín se dirigía a Barcelona, por Ginebra, pero tampoco se ha anunciado la llegada de Negrín a la sede de la Liga de Naciones.

Un representante del Consulado español en Ginebra y la Embajada en París dijeron que nada sabían acerca de los movimientos del jefe del gobierno de Barcelona.

Dr. Juan Negrín.

PREPARANSE LOS JAPONESES PARA ATACAR A HANCAO

SHANGHAI, agosto 20. (AP).—En vista de que las aguas desbordadas del Yantzé en la zona de batalla del este de Hancao están volviendo lentamente a su lecho las fuerzas japonesas se están concentrando en la margen septentrional para lanzarse al ataque de la capital provisional de China.

Las tropas, según las noticias militares chinas que han llegado a Shanghai, están siendo concentradas entre Hwang Mei y Su Sung, a lo largo de la frontera provincial Hupeh-Anhwei a unas 115 millas al este sudeste de Hancao.

Desde el 3 de agosto, cuando las unidades avanzadas de los nipones llegaron a Hwangmeu, los repetidos contrataques de los chinos se estrellaron ante la resistencia nipona.

Los chinos abandonaron sus contraataques y prefirieron cavar trincheras para defender a Kyangtsi, a 20 millas al oeste de Heangmei. Desde Kwangtsi los japoneses estarían en condiciones de avanzar quince quince millas al sur para atacar a Wusueh.

Mañana, como de costumbre, lea el NOTICIERO DEL LUNES, que es el periódico más completo de ese día.

PRECAUCIONES EN SAKALIEN CONTRA LOS ATAQUES RUSOS

TOKIO, agosto 20. (Havas)—Se ha ordenado el control parcial de la luz, como precaución contra un raid aéreo enemigo, en la parte japonesa de la isla de Sakalien. Así se anunció hoy oficialmente por el Gobierno local de allí. La mitad septentrional de la isla, que pertenece a Rusia, está frente a la costa de Siberia. El control comenzará la noche del jueves próximo y será aplicable a toda iluminación exterior, comprendiendo los signos Neón y los anuncios lumínicos.

Fijan hasta el 31 del actual el plazo para ingresar en las oficinas fiscales lo recaudado por el Impuesto del Peaje.—(Véase la Pág. 3.)

TRAZADO EN LINEAMIENTOS GENERALES EL RUMBO FUTURO DE LA ESCUELA CUBANA

AFIRMA LONDRES QUE FRANCO HA RECHAZADO DE HECHO LA RETIRADA DE LOS VOLUNTARIOS

Siguen renunciando los miembros del Gabinete de Negrín

Explican que no están de acuerdo con el régimen centralista de Barcelona

PERPIÑAN, Francia, agosto 20. (AP).—Los despachos que llegan a la frontera desde Barcelona dan cuenta de que Pedro Corominas, presidente del Consejo de Estado de la República soviética española; Lios Nicolau d'Olwer, Gobernador del Banco de España y José Quero, Subsecretario de Estado, han presentado la dimisión.

El Cónsul español en Perpiñán confirmó la dimisión de Quero, pero dijo que nada sabía de las otras dos.

Agregan los despachos de Barcelona que los tres enviaron sus renuncias en cartas en que hacen constar su lealtad a la República, pero explican que están al lado de los ministros Ayguadé e Irujo que dimitieron días pasados por no estar conformes con los propósitos centralistas del Gabinete de Negrín.

EL JEFE NACIONALISTA EXIGE LA BELIGERANCIA PRIMERO Y DESPUES LA EVACUACION

Rechaza el control de los puertos españoles y repudia, de igual modo, todo control aéreo, presente o futuro, sea cual fuere el plan de retirada de voluntarios que al fin adopte

NUEVO IMPASSE AL COMITE DE NO INTERVENCION Y POSIBLE APLAZAMIENTO DEL PACTO ANGLO-ITALO

LONDRES, agosto 20. (Havas).—En los círculos políticos habitualmente bien informados, se dice esta noche que la nota del Gobierno Nacional de Burgos en respuesta a la proposición del plan de retirada de los voluntarios, constituye de hecho una negativa pura y simple de todos y cada uno de los puntos del proyecto. En primer lugar, afírmase, el generalísimo Franco exige los derechos de beligerancia mucho antes de la fecha prevista en el plan británico—aprobado por el Comité de No Intervención—que hace de la evacuación de los combatientes extranjeros la condición previa para el otorgamiento de la beligerancia. Semejante demanda es, naturalmente, inaceptable, y produce más sorpresa ahora, ya que en varias ocasiones el Gobierno de Inglaterra notificó al de Burgos que no se le podría reconocer como beligerante, sin determinadas condiciones. Mas no es solamente ese punto de vista del generalísimo Franco el único que destruye por su base el plan aprobado por el Comité de Londres. Según los que informan anticipadamente sobre el texto de la nota de Burgos, en ésta no se acepta el envío de una comisión al territorio nacionalista; ni el método de evacuación proporcional de los voluntarios, porque ello implicaría demasiadas complicaciones; rechaza el control de los puertos españoles; y repudia igualmente todo control aéreo, presente o futuro, sea cual sea el plan de retirada que ahora o más adelante apruebe el Gobierno Nacional.

Opinión del «Sunday Times»

LONDRES, agosto 21. Domingo. (Havas.)—El «Sunday Times» repite hoy, acerca de la respuesta del Generalísimo Franco al plan de retirada de los voluntarios, las indicaciones que hizo anteriormente, y agrega que los cambios que al proyecto haya sugerido el Gobierno de Burgos, no serán aceptables para el de Rusia. Afirma el «Sunday Times» que el embajador soviético, Iván Maisky, ya notificó a la Cancillería británica que Moscú «no haría más concesiones».

La edición dominical del «Times» dice que la réplica de Burgos no es un rechazo categórico del plan, pero sí un análisis complicado de éste y una proposición de ciertas modificaciones fundamentales, que han de ser aprobadas para que el proyecto pueda ser aceptado por el Gobierno Nacional. Se define la réplica de éste como «una aceptación con reservas», o mejor aún, como una «aceptación con críticas y observaciones». De todos modos, al no ser sancionado el plan por la España Nacional, tampoco lo serán por el Comité de No Intervención las indicaciones que el régimen de Burgos haga. Con lo cual todo el sistema podrá darse por fracasado.

El «Times« expone después que debe recordarse que el plan de evacuación de los voluntarios fué el resultado de una larga batalla, en la cual la diplomacia francesa tuvo que excederse para conseguir la transigencia de Rusia. Por ello, si el Gobierno soviético respalda la actitud del embajador Maisky en su última conversación con la Cancillería inglesa, y si Burgos no reduce o elimina sus exigencias, el Comité de No Intervención se encontrará ante un nuevo «impasse», habrá más demoras y el convenio anglo-italiano seguirá siendo inaplicable, por mucho tiempo.

El corresponsal del mismo periódico en Roma, informa al mismo tiempo de los nuevos índices de la tirantez italo-británica, expresada ya por la repetición de ataques a los buques mercantes ingleses en aguas españolas y por las respuestas evasivas dadas por el Ministro de Estado, Conde Ciano, a las representaciones hechas por el Encargado de Negocios de Inglaterra, Noel Charles. Se llega así por pasos contados a la conclusión de que si las relaciones entre las dos potencias continúan por el mismo camino, y si no se hace un cambio radical en ellas, pronto se habrá llegado a la misma situación en que estaban antes de que se concertase el pacto entre Roma y Londres.

El Papa Pío XI y el Premier Mussolini hicieron las paces

El Padre Venturi S. J. ha logrado la reconciliación del fascismo y el Vaticano

ROMA, agosto 20. (AP).—Mediante los buenos oficios del Padre Pietro Tacchi Venturi, de la Compañía de Jesús, que cuenta 77 años de edad, el Primer Ministro Mussolini y el Papa Pío XI han vuelto a hacer las paces que se interrumpieron con motivo de las diferencias entre la Iglesia Católica y el Partido Fascista.

El jueves se llegó a un nuevo acuerdo y se anunció hoy por el Partido Fascista.

Tanto los eclesiásticos como los seglares privadamente emitieron la opinión que tienen de que este convenio limitado ejercerá un efecto pacificador sobre otro punto en discordia: la nueva política racista del fascismo.

El acuerdo se suscribió por el secretario del Partido Fascista, Achille Starace, y el Marqués Lamberto Vignoli, jefe de Acción Católica en Italia, después de las negociaciones entre Mussolini y el Papa Pío en las cuales el Padre Venturi hizo de mediador.

El acuerdo simplemente reafirma el convenio que se suscribió por el Gobierno y el Vaticano después de un grave conflicto ocurrido en 1931.

Los puntos principales son los de que ninguna persona enemiga del régimen fascista podrá desempeñar el cargo de jefe de la Acción Católica; que la organización se abstendrá de toda actividad política, y que la bandera de la Asociación será la bandera nacional italiana.

La nueva inteligencia pone a fin a la campaña de la prensa italiana durante los últimos seis meses.

Actúa la comisión que resolverá el problema del agua

El lunes se reunirán todos los técnicos en materia de acueductos con ese propósito

En la noche del pasado viernes, según informamos oportunamente, se reunió la Comisión Especial designada por el Presidente Laredo Bru para propiciar una solución rápida al angustioso problema de la escasez de agua en la ciudad de la Habana.

Dicho organismo está integrado por el doctor Raúl de Cárdenas, Presidente del Centro de la Propiedad Urbana; el ingeniero Miguel Villa, de la Sociedad Cubana de Ingenieros; Enrique Ruiz Williams, Secretario de Obras Públicas, y Amadeo López Castro, Secretario de Hacienda, que excusó su asistencia al acto que reseñamos.

Especialmente invitado, acudió el Alcalde de la Habana, doctor Antonio Beruff Mendieta, que aportó distintos datos en relación con el Acueducto de Albear. Este intercambio entre la primera autoridad municipal y los señores comisionados, resultó muy provechoso, acordándose después, como consecuencia, que se citara para una nueva reunión el lunes, a las seis de la tarde, a los siguientes técnicos en la materia:

Ingenieros Eduardo Chibás, Rafael García Bango, Eduardo Montoulieu, Luis Morales, Rafael Sánchez Giquel, José A. Cosculluela, Benito García Vázquez, Eneas Castellanos, José A. Puig, Abel Fernández, Pedro P. Cartañá y Emilio de Vasconcelos.

Dicha reunión tendrá lugar en el despacho oficial del Secretario de Obras Públicas.

El Secretario de Estado ayudará a los guantanameros

Las utilidades del servicio de agua a Caimanera ayudarán al mejoramiento de la ciudad

Presidida por el ingeniero Lecticio Salcines, visitó ayer al Secretario de Estado, una nutrida Comisión representativa de veinte y dos Municipios orientales que integran el «Comité Pro Mejoramiento de Oriente».

Integraban la Comisión, los Representantes a la Cámara, señores Firpo Jay, Pedro Belón, doctor Demófilo Fernández, Alberto Gerber y Jardines, el señor Leopoldo Cañas, periodistas que ostentaban la representación del Representante Enrique Soto; y además, los Sres., Angel Garri, Presidente de las Corporaciones Económicas, Alfredo Thaureau, Presidente del Instituto del Café, el doctor Salvador Aguiar, Abogado Consultor del Instituto del Café, el doctor Rafael Angel Aguiar y la señora Carmen Yera viuda del Mayor General Agustín Cebreco.

Más de una hora duró la entrevista de los Comisionados con el doctor Remos, Secretario de Estado, sobre el problema del Acueducto de la Estación Naval Americana.

Al terminarse la reunión, el Ingeniero Salcines informó a la prensa que estaba muy satisfecho del resultado de la misma, toda vez que el Secretario de Estado había manifestado a la Comisión que era indiscutible el derecho del Municipio de Guantánamo a explotar el servicio de agua a la Estación Naval, siendo además, patriótico, ayudar al pueblo de Guantánamo, en ese noble empeño, toda vez que las utilidades de dicho negocio se invertirían en el mejoramiento sanitario del pueblo de Guantánamo; pidiendo el referido doctor Remos a la Comisión se le envíe un Memorándum para tratar dicho asunto al Presidente de la República.

Además, manifestó el señor Salcines que el Comité Gestor Pro Mejoramiento de Oriente, ha acordado solicitar una audiencia al Presidente de la República con la asistencia de los Secretarios de Comunicaciones y Estado, señor Gómez y doctor Remos, para tratar el referido problema de abasto de agua a la Estación Naval que producirá tres millones de pesos libres en treinta años, o sea, una utilidad de cien mil pesos al año para el Municipio de Guantánamo, con la ventaja además de fomentar el turismo de la marinería americana en la ciudad de Guantánamo con beneficio principalmente para los comerciantes de la Ciudad del Guaso.

LLEGO A BARCELONA EL EMBAJADOR EN LONDRES

BARCELONA, agosto 20. (Havas). Hoy llegó a esta ciudad el embajador del Gobierno izquierdista en Londres, Salvador de Azcárate. Inmediatamente fué recibido por el Ministro de Estado, Julio Alvarez del Vayo.

EL DUQUE DE ALBA ESTA EN ST. MAURITZ, SUIZA, PASANDO UNAS VACACIONES

LONDRES, agosto 20. AP.—En los centros nacionalistas españoles de esta capital se decía hoy que el Duque de Alba, representante del Gobierno de Burgos cerca del gabinete inglés, se encuentra de vacaciones en St. Mauritz, Suiza.

Agregaron que el duque probablemente permanecerá allí otra semana.

Alemania tiene más submarinos que Inglaterra

Los hace pequeños, pero en mayor número y calidad y con innegables adelantos

LONDRES, agosto 21. (Domingo). (Havas).—El «Sunday Times» se inquieta hoy por el hecho de que la flota submarina alemana disponga ya virtualmente de un número de unidades mayor que el de Inglaterra. Incluyendo los sumergibles en construcción resulta que el Reich tiene 37 embarcaciones de esa clase en servicio, y 31 en los astilleros, de los cuales seis serán terminados próximamente. Inglaterra posee 38 submarinos modernos en servicio y 18 en construcción, tres proyectados, pero aún no iniciados, y 14 obsoletos, que sólo sirven para el entrenamiento de las tripulaciones. El gran total es de 68 sumergibles alemanes, contra 59 ingleses.

El pacto naval anglo-alemán prescribe que la flota submarina del Reich, no debe pasar, en conjunto, del 45 por ciento de la británica, pero el Gobierno de Berlín ha eludido la estipulación, construyendo unidades de pequeño tonelaje. De esto puede inferirse que el radio de acción de los sumergibles, individualmente, importa menos que el número de unidades de que se disponga, y que la potencia de una nación en esa clase de embarcaciones de guerra, debe ser calculada mejor por el número de barcos que por el tonelaje que desplacen.

El redactor naval del Sunday Times informa también que los alemanes han desarrollado hasta un punto muy alto la técnica de escucha, mediante hidrófonos especiales que permiten el ataque a profundidades mayores, además de que están construyendo sus submarinos en tal forma, que son menos vulnerables que otros, por el simple hecho de que son mucho más silenciosos.

Parece que los ingenieros del Reich han realizado también grandes progresos en el arte de cortar las redes anti-submarinas. También se ha inventado un sistema de propulsión que es útil lo mismo en la superficie que bajo el mar, haciendo innecesario el transporte de acumuladores. El radio de acción y el armamento han sido muy desenvueltos gracias a la economía de tonelaje que se ha realizado. Lo único que falta por saber es si esta invención tiene carácter definitivo.

NOS VISITARA UN BARCO ESCUELA ALEMAN EL DIA NUEVE DEL MES PROXIMO

El día nueve de septiembre llegará a nuestro puerto el barco escuela alemán «Emdem», al que da escolta un navío tanque que le suministra el combustible que necesita.

Este crucero está haciendo un viaje de instrucción y ha visitado ya numerosos puertos en América.

No se sabe el tiempo que permanecerá en la Habana.

La colonia germana ofrecerá algunas fiestas a la oficialidad y marinería del citado buque.

CAUSA BUENA IMPRESION EN PINAR DEL RIO EL PLAN PARA BENEFICIAR AL PUEBLO

PINAR DEL RIO, agosto 20. DIARIO. Habana.—Los acuerdos adoptados por el Consejo de Secretarios sobre la inmediata ejecución del plan en beneficio del pueblo cubano causaron en esta ciudad magnífica impresión.

Guillermo Rodríguez, Corresponsal.

ESTADO DEL TIEMPO

Nota del mediodía del sábado:

Hay altas presiones en el tercio oriental de los Estados Unidos, en gran parte del Golfo de México y en una extensa zona del Atlántico. En el Mar Caribe las presiones son casi normales y lluvias en la zona al este de Nicaragua.

Pronóstico para hoy, domingo:

Vientos flojos a moderados del nordeste al sur. Cielos despejados o parte nublados con pocos nublados y turbonadas diseminados por el territorio después del mediodía.

Observatorio Nacional.

SENADORES Y GOBERNADORES, SEGUN MATTHEWS, AYUDAN A LOS ROJOS EN NORTEAMERICA

Hasta la esposa de Roosevelt, engañada, habló en un acto preparado por la juventud soviética. Hay 20 sociedades rojas que hacen propaganda con hombres poco sospechosos

WASHINGTON, agosto 20. (AP).—La comisión de la Cámara que investiga las actividades antiamericanas ha designado una escolta personal para que proteja al doctor J. B. Matthews, escritor y educador, cuando abandonó el salón en que actúa la comisión citada, despues de dar cuenta de cómo los comunistas explotan los nombres de Mrs. Roosevelt y de otras prominentes personalidades americanas.

El escolta, vestido de paisano, se le asignó después que Matthews dió cuenta de que había recibido amenazas telefónicas de causarle daño si persistía en declarar acerca de los trabajos interiores del partido comunista.

Matthews volverá a ocupar la silla de los testigos el lunes próximo para continuar sus declaraciones, habiendo manifestado algunos de los miembros de la comisión que sus revelaciones del lunes próximo serán mucho más sensacionales que las de hoy.

El doctor Matthews dijo a la Comisión que había estado asociado de manera prominente desde 1932 a 1935 con los «inocentes clubs» que sostiene el partido comunista en este país, pero que rompió sus relaciones con ellos al darse cuenta de los verdaderos propósitos del partido comunista y comenzo a dudar de las supuestas ventajas del bolshevismo en Rusia.

Dijo que el Congreso de la Juventud Mundial que está reunido actualmente en Vassar College, en Poughkeepsie, Nueva York, ante el cual hizo uso de la palabra Mrs. Franklyn D. Roosevelt esta semana, «no es ni más ni menos que una de las maniobras del Frente Unido dedicada a propagar la política exterior de la Unión Soviética».

Por lo menos 35 de los 50 delegados americanos pertenecen a las organizaciones del frente comunista, dijo.

En respuesta a las preguntas que se le hicieron, Matthews dijo que había hecho cinco viajes a la Unión Soviética desde 1928, declaró que los comunistas explotan el valor de la publicidad de oradores como Mrs. Roosevelt, quien puede inocentemente ayudar a la labor del partido.

El testigo siguió diciendo que él fué organizador y primer secretario de la Liga Americana para la Paz y la Democracia, organización a la cual pertenecen varios funcionarios del Gobierno.

Relatando que él había sido un participante activo en la organización y trabajos de unas veinte sociedades que aseguró son parte del frente comunista, Matthews dió a conocer a la comisión congresional muchos detalles acerca de sus relaciones con el partido comunista. Añadio que no pertenecía propiamente a dicho partido, sino que era un «camarada viajero», esto es, un simpatizador que, por razones estratégicas, no posee la tarjeta de afiliado.

Como «camarada viajero», siguió diciendo, estaba identificado con el Congreso de Estudiantes contra la Guerra, El Consejo de Desempleados, varios de los grupos que ayudan a gestionar la libertad de Tom Mooney, la Defensa Internacional Obrera, La Prensa Federada y otras organizaciones.

«Ostensiblemente, estas organizaciones y sus miembros están asociadas a una organización de la juventud que se dedica a la paz como uno de sus objetivos. Pero en realidad son las víctimas inocentes de una maniobra comunista muy bien preparada.

Por paz, como lo entienden los comunistas, se entiende un periodo de tranquilidad durante el cual pueda prepararse la revolución del proletariado.

Entre otros, citó entre los miembros del Comité asesor, al senador Frazier de North Dakota; Jeremiah T. Mahoney, presidente de la Unión Atlética Amateur; William F. Quillian, secretario general de la Junta de Educación Cristiana de la Iglesia Episcopal Metodista del sur; William Allen White, famoso editor de Empria, Kansas; el Gobernador Elmer Benson de Minnesota, y muchos maestros, profesores y otros.

Matthews, profesor que había enseñado lenguas orientales en la Universidad de Haward, en esta capital, dijo que ahora es jefe del laboratorio de investigación de Washington, N. J..

Explicó que se había dedicado a laborar por las ideas radicales por su desilusión y el odio a la guerra, después de la guerra mundial.

Antes de su declaración, una actriz australiana, Miss Sally Saunders, dijo que había sido rechazada del Teatro de la W. P. A. el año pasado porque se quejó de que en una comedia musical titulada «Sing your Supper» que se está ensayando actualmente en Nueva York, se le diera un papel a un bailarín negro.

Agregó que el director Hecht le dijo:

«Todo el mundo tiene derecho a la vida, a la libertad y a buscar la felicidad», agregando que el negro aún figura en el reparto donde hay una mezcolanza de negros y blancos bajo los estímulos de los comunistas, que constantemente pronuncian arengas a los negros, en las cuales exponen el concepto de la igualdad racial.

TRASCENDENTAL REUNION DE LOS SUPERINTENDENTES CON EL SECRETARIO DE EDUCACION

El alto organismo escolar no celebrará sesión hasta el próximo curso, para conocer las ponencias del vasto plan a desarrollar en la nueva organización de la enseñanza

CITADOS PARA EL MIERCOLES LOS ASPIRANTES A LAS DIEZ BECAS DE LA UNIVERSIDAD DE MIAMI

Acordó ayer la Junta de Superintendentes de la Habana, en una reunión que fué presidida por el doctor Aurelio Fernández Concheso, Secretario de Educación Pública, los lineamientos generales de los rumbos que ha de tomar en el futuro la instrucción primaria en la República.

Fué la sesión final de dicho organismo técnico, que no se volverá a reunir hasta la semana siguiente al inicio del próximo curso escolar, a fin de conocer las ponencias que han sido distribuídas entre los Superintendentes y que se refieren a los detalles del vasto programa a desarrollar.

Una vez terminada la reunión, cuando abandonaba el departamento, el doctor Fernández Concheso visitó a los periodistas que atienden dicho sector informativo en el Salón de Reporters, imponiéndoles de esos extremos.

Consignó asimismo —respondiendo a algunas preguntas acerca de su criterio en relación con la organización de la enseñanza en Cuba— que aunque estudió dicho asunto en el extranjero y había oído a los Superintendentes, no quería aventurar ninguna opinión.

Declaró que había dictado una circular sobre los actos solemnes de apertura del próximo curso, que se celebrarán en cada distrito escolar el día 12 de septiembre, y ratificó a presencia de los repórters al señor José Madruga, capitán del cuerpo de vigilancia de la Secretaría de Educación, señalando que tenía toda su confianza.

También indicó que el pagador del departamento, doctor Enrique Ortiz, no había presentado su renuncia, como se había rumorado, y que seguía trabajando.

Acompañó al Secretario de Educación en su visita el doctor Joaquín Meyer, su secretario particular.

Se reúne mañana la Junta de Educación

Mañana, lunes, se ha de reunir la Junta de Educación de la Habana para tratar de los expedientes que se instruyen a dos maestros de la sección nocturna de la escuela pública número 25.

Precisamente ayer el doctor Abreu Machado, Jefe local de Sanidad de la Habana, tomó posesión del cargo de miembro de dicho organismo.

El miércoles se recibirá a los aspirantes a las becas de la Universidad de Miami

El miércoles serán recibidos por el doctor Owre, Secretario de la Universidad de Miami, los aspirantes a las diez becas que ha ofrecido el citado centro docente para estudiantes cubanos.

Ayer visitó el doctor Owre al doctor José Manuel Pérez Cabrera, Director de la Enseñanza de la Secretaría de Educación Pública, conviniéndose que dicha recepción tenga lugar a las diez de la mañana en las propias oficinas de la Dirección de la Enseñanza.

De esta manera todos los aspirantes podrán tratar directamente con el doctor Owre sobre cuantos asuntos deseen información.

NO SE LE HA RECONOCIDO EN BOLIVIA A LA MUJER EL DERECHO AL SUFRAGIO

BOLIVIA, agosto 20. (AP).—La Asamblea Constituyente ha rechazado por 55 votos contra 31 una proposición en que se concedía a la mujer los mismos derechos que al hombre.

Las mujeres bolivianas, por tanto, no podrán ser elegidas y lectoras

LA MARQUESA DE VILLARREAL Y OTRAS TREINTA PERSONAS ACUSADAS DE ALTA TRAICION

BARCELONA, agosto 20. (AP).—La señora María Pepa Coll, Marquesa de Villarreal, y otras treinta personas han comparecido hoy ante un tribunal especial acusadas del delito de alta traición.

PRORROGADO HASTA EL 31 EL PLAZO PARA INSCRIPCION DE EXTRANJEROS EN GOBERNACION

Esta es la segunda prórroga que se concede, y se ha hecho para dar las mayores facilidades a los interesados. Breves declaraciones del Secretario de Gobernación sobre la crisis

El doctor Manuel Giménez Lanier, Secretario de Gobernación, dictó una disposición en la mañana de ayer, por la cual se prorroga hasta el día 31 de los corrientes, a las cinco de la tarde, el plazo para que los extranjeros puedan hacer sus inscripciones y renovaciones sin incurrir en multa por atrasos. Esto quiere decir que hasta dicha fecha los extranjeros que nunca se han inscripto o que no estén al día en su carnet pueden acudir a las oficinas del Registro de Extranjeros y cumplir con dichos requisitos.

Animó al doctor Giménez Lanier a hacer esa concesión, que posiblemente sea la última, ya que es ésta una segunda prórroga, el hecho de dar a los interesados las mayores facilidades y que puedan en ese tiempo zanjar alguna dificultad económica que tengan y, también, beneficiar a la Hacienda Pública, ya que, sin duda alguna, los extranjeros continuarán acudiendo espontáneamente a inscribirse, como lo han estado haciendo estos últimos días, y especialmente ayer, al amparo de la expresada primera prórroga que fué concedida por el Secretario anterior.

En el día de ayer en el Registro de Extranjeros ingresó la suma de $1.861.35 por concepto de las repetidas inscripciones y renovaciones de carnets.

Animado el doctor Giménez Lanier de los mejores deseos de cooperación

En conversación con los periodistas dijo el doctor Giménez Lanier que se siente muy complacido por la buena disposición de todos los funcionarios y empleados del Departamento, los cuales coadyuvan con él al mejor desenvolvimiento administrativo, así como a aceptar los reajustes que hayan de hacerse en el presupuesto de la Secretaría al objeto de ayudar al Gobierno en los planes dados a conocer para proteger a los desocupados y equilibrar los egresos con los ingresos.

Agregó el Secretario que tiene la más absoluta confianza en los referidos planes dados a conocer para proteger a los desocupados y equilibrar los egresos con los ingresos.

Agregó el Secretario que tiene la más absoluta confianza en los referidos planes para afianzar la economía nacional y levantar al propio tiempo el nivel de vida de la clase trabajadora, sin descuidar a los que representan las fuerzas vivas del país.

Terminó diciendo que por su parte está animado de los mejores deseos de cooperación y que la hora es de sacrificios para todos, «hasta que —son sus palabras— valiéndonos de nuestras propias fuerzas económicas, logremos rebasar el momento difícil que venimos confrontando».

M.E.C.D. 2016

NO TIENE POSIBILIDAD INMEDIATA LA ELECCION DEL PRESIDENTE DE LA CAMARA DE REPRESENTANTES

POLITICA y POLITICOS

LA MAS ALTA OCASION

Que la solución dada por el Gobierno a la última crisis ha disgustado a los partidos gubernamentales, no cabe dudarlo. El argumento, más manoseado ha sido, el de que se han cubierto las carteras vacantes «sin consultar» a los jefes de los grupos responsabilizados del Gobierno y no faltan «tendencias» en los partidos que propugnen la declaración oposicionista.

Y, a nuestro entender, no se ha analizado la intención gubernamental, ni se ha comprendido, porque no se ha estudiado, cuál es la situación política en Cuba actualmente.

Cuba está, políticamente, en una situación excepcional. Las Oposiciones han declarado el Gobierno en estado de interinatura y, por ende, «de facto». Desde que cayó Machado, en Cuba no ha habido, ni ha podido haber, más que gobiernos «de facto». Dislocado el andamiaje de la legalidad, nadie tiene en su mano el instrumento de ley que inicie una nueva legalidad y de ahí que haya sido preciso, para no vivir en estado de anarquía, o bajo una situación de dictadura, que los propios gobiernos provisionales («de facto») se hicieran a sí mismos leyes a que obligarse y que hacer cumplir.

Este estado de cosas fué, ya en tiempos de Machado, lo que obligó a aquel sabio Tribunal Supremo (que tan injusta e irreflexivamente trató la Revolución) a inhibirse tácitamente en aquella demanda que se le hiciera para declarar la ilegalidad de la reforma constitucional y elección de Machado. Aquel Tribunal Supremo se halló ante el terrible dilema de afrontar la consulta y resolverla en ley pero, como consecuencia, lanzar al país a la anarquía. Si el Tribunal Supremo hubiera hecho prosperar aquel recurso, Machado no habría sido legal; no eran legales los Representantes; no lo eran los Senadores; no lo eran tampoco los Secretarios; ni los Alcaldes, ni los Gobernadores, ni los Consejeros ni los Concejales. No había nada legal en Cuba. Y si nada era legal, ¿a quién se le podían entregar los mandos del Estado, «legalmente»?. Cualquiera que viniere de la calle (del caos) sería tan ilegal como Machado y, por tanto, no podía satisfacer las necesidades legales que sentía el pueblo y se perseguía satisfacer en el recurso.

Y, ante tal dilema, entre Machado y el caos, entre un gobierno «de facto» y la anarquía y, en el mejor de los casos, pasar a otro gobierno «de facto», el Tribunal Supremo optó por no tentar a la aventura en cosa tan grave como el orden de la nación y las vidas de los ciudadanos. Y, soslayando el problema, declaró a Machado ser «un gobierno de facto».

Nunca tendremos un instante de reposo espiritual para agradecer a aquel Tribunal Supremo, tan mal entendido y peor pagado, lo sabio, oportuno y discreto de aquella sentencia y, desde entonces, sólo hemos podido tener gobiernos «de facto». Y las leyes que tenemos, buenas o malas, son producto de unos hombres, pasados volanderamente por la Presidencia, con minorías de adeptos, que no quisieron ni anarquía para el país, ni dictadura para sí. Bueno o malo, lo que tenemos, es obra de todos y, en gran conjunto, bien intencionado.

Pero es el caso que se hace forzoso salir de las provisionalidades y de los estados «de facto» y el Gobierno actual acuerda llevar a cabo la reconstrucción legal, tal y como lo piden las oposiciones, disgustadas porque todos los partidos se consideran defraudados en la ausencia del Poder, no obstante no haberlo disfrutado ninguno de modo legal, y en otro aspecto buscando una solución a la irregularidad general.

Quiere decir que, en el punto en que el Gobierno determina convocar a una Asamblea Constituyente, «de facto» también, quedan o deben quedar en suspenso todas las actividades político-partidaristas desde el Poder. Esto es lo que, al menos, por razón natural han de pedir las Oposiciones y lo que, en buena ética ciudadana se impone. Y eso es lo que, sencillamente, ha hecho el Gobierno.

Voces se alzaron pidiendo el Gabinete Nacional, y no faltarían razones para defender ese criterio si no hubiera una para rechazarlo radicalmente: que todos los partidos en el Poder, pudiera formarse una Babel de favores en las Secretarías, de pugnas y de opiniones en fricción constante.

El Gobierno, más sereno y con el mejor ánimo, ha preferido dejar a los Secretarios menos significados como actuantes partidaristas y ha llamado a hombres o, simplemente técnicos, o imbuídos de la idea revolucionaria que, aunque el Partido de la máxima representación oposicionista, el «Auténtico», no los reconozca hoy como afiliados, tiene que reconocerlos como continentes de la idea revolucionaria como, con alto sentido y claro acierto, lo ha reconocido Sergio Carbó en brillantes párrafos recientes.

Así pues, para el Gobierno, quedan en suspenso las actividades políticas de Partido y se dispone a presidir la consulta oficial a la Nación, que establezca la nueva legalidad «con todos y para todos», como nunca mejor puede decirse recordando a Martí.

Y los partidos «del Gobierno» nunca tuvieron ocasión más alta, ni que más les obligara a cooperar con el Gobierno, que esta próxima.

JOAQUIN ARISTIGUETA

EN EL BARRIO DE TACON

«Los señores Reyes, Wilson y Ramos pertenecientes al Comité del Barrio de Tacón del P. R. C. y los señores J. Castilla, M. Antuñas y A. Berre del Comité del mismo Barrio del P. U. R. se entrevistaron, cumpliendo un acuerdo de ambos partidos, para iniciar conversaciones con relación al P. Unico de la Revolución Cubana.

En la entrevista que se desarrolló dentro de un ambiente de fraternidad revolucionaria se acordó lo siguiente:

1.—Crear en el Barrio de Tacón un Comité Pro-Partido Unico de la Revolución Cubana.

2.—Convocar una Asamblea de todos los elemetnos revolucionarios del Barrio que se celebrará el día 31 del presente mes de Agosto para constituír dicho Comité.

3.—Estudiar un amplio plan de propaganda en pro del Partido Unico de la Revolución.

Con este motivo existe entusiasmo entre las elementos revolucionarios del Barrio de Tacón que se hallan dispuestos a iniciar una fuerte campaña en pro de la unión de todas las fuerzas revolucionarias.»

EL SUB-DIRECTOR DEL CENSO

En los círculos políticos se hablaba ayer de las anomalías de la presente Ley del Censo que no concede ninguna facultad al Sub-Director, a pesar de tratarse de un dignísimo Magistrado del Tribunal Supremo, el que no puede ni siquiera proponer persona alguna para ningún cargo, ya que esas atribuciones son exclusivas del Director General. Para determinados cargos tendrá que contarse con las Juntas Electorales, que en lo que a ellas concierne, son las facultadas para hacer las propuestas correspondientes.

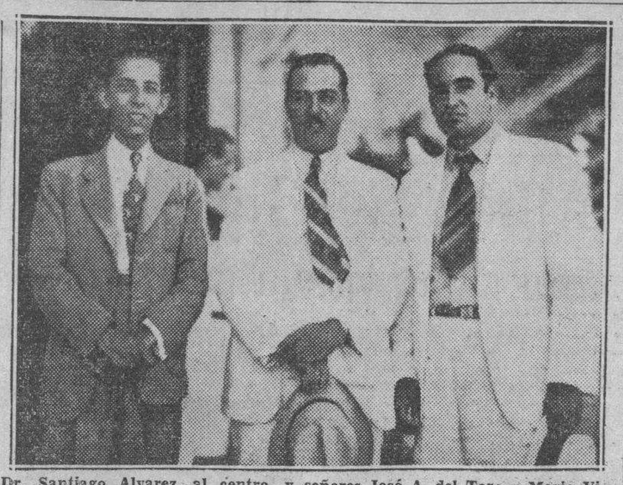

Dr. Santiago Alvarez, al centro, y señores José A. del Toro y Mario Villar, quienes se entrevistaron en Miami con el doctor Grau San Martín.

El Dr. Santiago Alvarez, presidente del E. P. Auténtico de Matanzas regresa de Miami

El regreso de Miami de tres destacados líderes «auténticos», el doctor Santiaguito Alvarez (hijo del Coronel «Gallego» Alvarez, del Ejército Libertador, y hermano de los tres mártires «Hermanos Alvarez»), Presidente del Ejecutivo Provincial del P. R. C. en Matanzas, y los señores José A. del Toro y Mario Villar, indudablemente reviste interés en el ambiente político. Actualmente hay una positiva curiosidad puesta en la relevante persona del doctor Grau San Martín, y los viajeros venían de hablar con él y traían, por tanto, el pensamiento de la más alta figura del «Autenticismo». Debíamos, pues, sondear a los viajeros para llevar a nuestros lectores la impresión que de Miami traen para sus correligionarios.

Nos recibieron con amabilidad exquisita y se prestaron a contestarnos diciéndonos: Pregunte usted.

Y así lo hicimos.

—¿Vieron al doctor Grau?

—Durante nuestra estancia en Miami Beach de 4 días hemos visitado diariamente al doctor Grau en su modesta residencia de La Veeda y hemos tenido la oportunidad de departir extensamente con nuestro ilustre compatriota acerca de la situación del país y de las labores a desarrollar al presente por el P. R. C. (Auténticos), especialmente en la provincia de Matanzas.

—¿Piensa regresar el doctor Grau San Martín?

—El doctor Grau nos habló de sus deseos de regresar a Cuba y reiteró sus propósitos de hacerlo en cuanto el Gobierno comience las labores preconstituyentistas: censo electoral y leyes electorales que precisan.

—¿Qué opina sobre la unificación de los sectores?

—Sobre el Partido Unico manifestó que urgía la fusión y disolución de las organizaciones afines al P.R.C. para que éste, por su homogeneidad, tuviese suficiente consistencia para llenar esta etapa transcendental en la vida política del país.

—¿Y de la reorganización?

—Acerca de la reorganización próxima expresó que ésta debía hacerse asegurándose el derecho de todos para que sean las masas auténticas las que escojan sus dirigentes.

—Como él entiende que para el momento oportuno en que, de acuerdo con la ley, tendremos que inscribir nuestro Partido, es conveniente desde ahora lograr nuestra inscripción aportando las firmas de electores que exige dicha legislación electoral para lo cual aconseja que vayamos realizando un registro o censo interior que nos permita conocer con cuántos ciudadanos podemos contar en un momento determinado.

—¿Está optimista el doctor Grau?

—Está convencido de que la opinión pública es una fuerza incontrastable cuando, como al presente, se encauza cívicamente y que ella es tal, que es capaz de presionar a los gobernantes hasta hacerlos acceder a lo que se pide; por ello, aunque muchos tienen poca fe en que de inmediato pueda llegarse a las elecciones para la Constituyente, el pueblo de Cuba la solicita reiteradamente y es tan justa su petición y pone tanto empeño en ella, que es difícil se aplace este evento transcendental.

—Sobre el Partido, en general, nos dijo que conoce las labores que se realizan actualmente en todo el país y el entusiasmo de los hombres sobre quienes pesa la responsabilidad de dirigirlo al presente.

—¿Cuál fué la finalidad de su viaje?

—Le dimos cuenta de la reciente reunión de la Asamblea Provincial de Matanzas y de la elección del actual Comité Ejecutivo Provincial y tuvo frases de aliento para el mismo.

—Nos encargó un saludo afectuoso para nuestra provincia y nos entregó un mensaje para los auténticos de Guamacaro, mensaje que será leído en la velada político-literaria que se efectuará en Limonar el próximo sábado día 27. Y un saludo a los matanceros, lo que haremos por medio de Trans-radio Siboney, la auténtica voz de Matanzas, que se radia todas las noches. El doctor Grau es un demócrata convencido y esos postulados democráticos cree él deben regir nuestras determinaciones fuera y dentro del Partido. Su fe en la democracia se mantiene incólume y en ella confía para lograr el bienestar del pueblo cubano.

Y con estas palabras dió fin a nuestra entrevista con los destacados líderes «auténticos», el hoy prestigioso doctor Santiago Alvarez, el valeroso revolucionario de ayer, «Santiaguito», y sus compañeros, señores Toro y Villar.

CONVOCA EL PARTIDO UNION REVOLUCIONARIA

De acuerdo con los artículos 45, 46, 47 y 71 de los Estatutos de este Partido Municipal, del Término de la Habana, Unión Revolucionaria, tengo el gusto de convocar a los miembros de este Ejecutivo a reserva de hacerlo por escrito, para la sesión extraordinaria que tendrá efecto el día 22 de los corrientes a las 9 A. M. en la casa, calle 23 número 508, entre G y H, en el Vedado, con la siguiente Orden del Día:

A.—Pase de lista.

B.—Lectura de las actas anteriores.

C.—Designación de los Delegados Políticos ante las Juntas Municipales Electorales y designación de los Propietarios y Suplentes que han de sustituirlos.

E.—Cubrir las vacantes en el Ejecutivo Municipal.

F.—Asuntos Generales.

Habana, 17 de agosto de 1938.

Vto. Bno. Andrés L. Ferrer, Presidente, Certifica, Silvio Morales, Secretario de Correspondencia.»

MOVIMIENTO POLITICO

Anoche charlaban distintos políticos cienfuegueros en un lugar público de esta Capital: José R. Fernández, consejero provincial; el concejal cenedista Nicolás Borrell; Antonio Díaz, presidente de la Juventud Liberal; y Juan B. Pulido, activo sargento de ese Partido.

—Visitó a los jefes del Conjunto el señor Arsenio Boiles Granda, presidente del Ayuntamiento de Rodas. Aspira a presidir el CND en la nueva reorganización allí.

—El representante Fidel Núñez Carrión, médico oriental, ofrecerá próximamente en el Club Rotario de la Habana, una conferencia acerca de las enfermedades de la infancia en los países tropicales El joven profesional, especializado en esos estudios cuenta experiencia cietnífica adquirida en los grandes cetnros europeos.

—Manuel García Herrera, representante liberal de la tendencia de Tarafa en Matanzas, estima que los problemas que afectan al liberalismo allí han quedado resueltos.

Comentando el recibimiento dispensado al alcalde César Casas, dijo «Manolo» García Herrera que ello era prueba evidente de la pujanza del Partido en la provincia, por lo que armonizadas las tendencias dentro de él, triunfará en la próxima reorganización.

—Cambió impresiones con dirigentes del Cenedismo el doctor José Alvarez Pérez, presidente del CND en Santa Clara. Hizo manifestaciones optimistas sobre el Partido en aquel término.

—Visitó la capital el señor Domingo Gálvez, conocido político de Quemados de Güines, que actúa eficazmente en el PUN dentro de la tendencia del Gobernador del mismo apellido. El Jefe de Campo del central San Isidro estima que en aquel término ganará la reorganización su tendencia.

(Véase Palacio y más Movimiento Político en la página veinticuatro.)

LOS COMITES PARLAMENTARIOS MANTIENEN SUS CANDIDATOS A ESA POSICION LEGISLATIVA

La situación cameral ha paralizado las actividades del Congreso. Convocados los representantes para discutir el pago a los cesantes de O. P. Obstáculos a la amnistía

Las noticias circulantes en los pasillos del Capitolio coinciden en asegurar que los señores representantes no han cambiado de postura respecto de la Presidencia de la Cámara, sino que continúan considerando su provisión con el mismo apasionamiento político que en los días en que fué planteada por la renuncia del señor Antonio Martínez Fraga.

Nadie ignora que cada uno de los comités parlamentarios que integran el frente gubernamental estima que tiene derecho a ocupar dicha posición y que luchará sin tregua y sin desmayo hasta obtenerla.

Y en demostración elocuente de esto los tres han postulado, individualmente, el candidato a dicha plaza.

Cuantos esfuerzos han sido encaminados a conseguir una conciliación de intereses, en forma que los contendores depongan sus legítimas ambiciones en aras de la perdurabilidad del Blok Mayoritario de que son partes, resultaron inútiles; apenas hallaron eco en el seno de los comités.

La sugerencia del «Partido Unión Nacionalista» en el sentido de sortear la Presidencia entre los candidatos como el medio más viable y desintesado de finiquitar tan embarazoso asunto tampoco tuvo éxito; y está a punto de confrontar análogo riesgo—siendo desechada oficialmente—la segunda proposición, de tonos todavía más armónicos y cordializadores, la cual consiste en someter al pleno de la Cámara reunida al efecto en sesión extraordinaria la elección presidencial a base de los candidatos presentados por los comités parlamentarios.

—Esta actitud del PUN declaró ayer en Palacio el lider Marino López Blanco evidencia claramente sus anhelos sinceros y generosos de llegar sin demora, por caminos de altruistas conciliaciones a la terminación de un importante problema político hacia el cual converge la atención pública».

Contemplando el panorama serenamente desde un punto de vista imparcial puede apreciarse sin mucho esfuerzo que la cuestión concerniente a la Presidencia de la Cámara—que afecta ya a toda la mesa—no se encuentra situada en un plano de inmediatas soluciones; y a lo que parece tiene que salvar todavía, para llegar a él, un largo y escabroso trecho, sembrado de grandes obstáculos.

Por tal suerte acaso resulte un tanto aventurado anunciar posibilidades solucionistas para los días de la semana entrante.

Ninguna noticia recogida por los cronistas parlamentarios en fuentes capitolinas de verdadero crédito reporta un próximo arreglo; antes bien tienen la impresión de que ese momento aparece más distante cada vez.

Y es cosa de anotarse que casi todos los señores congresistas lo reconocen así.

A propósito decía ayer un congresista:

—Urge sin embargo que esta situación se resuelva, y a ello debe cooperar la voluntad unánime de todos.

La cuestión presidencial tiene subordinadas y paralizadas otras actividades de la Cámara, como son las legisativas. Desde que fué panteada aquélla no se ha producido el quorum reglamentario para despachar la orden del día, en la que figuran proyectos de importancia. Las convocatorias para aprobar el crédito de doscientos mil pesos destinado al pago de empleados del Departamento de Obras Públicas y la creación de la Dirección de Deportes no han reunido en el hemicicio el número de congresistas adecuado para el caso.

Siempre ocurre que los representantes miembros del Conjunto Nacional Democrático no entran en el salón.

Liberales, nacionalistas, populares, independientes, republicanos, etc., hacen acto de presencia. Sólo muy contados cenedistas responden a la voz del timbre. A los ojos de la Cámara tal actitud es incomprensible, no sabiendo si atribuirla a desgano o a otra razón. El CND aspira a la Presidencia cameral alegando que esa posición le pertenece por derecho político.

Hasta ahora los señores representantes han sido citados sólo para discutir y aprobar, mañana lunes, el crédito para Obras Públicas y la fundación de la Dirección de Deportes. Para la elección del Presidente no hay convocatoria, y según informes no la habrá en el resto de la semana.

No hay que olvidar que desde el sábado se encuentra en la Cámara el mensaje devolviendo vetado el proyecto de ley de amnistía de delitos comunes.

Es opinión generalizada que esa ley será reconsiderada por los representantes, aprobando otra complementaria, también de amnistía, que el señor Presidente podrá aplicar armónicamente con la que se reconsidera, pues la Cámara tiene extraordinario empeño en conceder amplias medidas de olvido y perdón para delitos comunes.

Para la reconsideración es menester reunir una votación de 108 congresistas, y si la conducta del CND persiste hasta la solución de la Presidencia de la Cámara, la amnistía no tiene posibilidades por el momento.

Los cenedistas suman 52 sufragios.

Mañana, como de costumbre, lea el NOTICIERO DEL LUNES, que es el periódico más completo de ese día.

HAGASE AHORA suscriptor del

DIARIO DE LA MARINA

y lo recibirá GRATIS los días que restan de este mes.

SUSCRIBASE

por los teléfonos: M-7911, M-7912 y M-7913, de nuestra Administración, para disfrutar de ese beneficio que le ofrece el mejor y más completo periódico que se edita en Cuba y lo tendrá antes de las siete de la mañana en su domicilio.

Las suscripciones en Provincias pueden solicitarse directamente, o por medio de nuestros Agentes

Digestivo à la Papaina
TROUETTE-PERRET
ELIXIR - JARABE - VINO
TROUETTE-PERRET
Agentes para CUBA BRUNSCHWIG & Co, Apartado 683 - HABANA.

PALUDISMO
Combátalo con "QUINA-LAROCHE"
el vino reconstituyente y febrífugo por excelencia, el único recomendado por el cuerpo médico.
La "QUINA-LAROCHE" es de un sabor agradable y contiene el principio activo de tres quinas.
FIEBRES, FALTA DE APETITO, AGOTAMIENTO, DEBILIDAD } QUINA-LAROCHE Simple
ANEMIAS, CLOROSIS } QUINA-LAROCHE Ferruginosa
DE VENTA EN TODAS LAS FARMACIAS
NO ACEPTE SUSTITUTOS
LABORATORIOS CLIN-COMAR et Cie. PARIS.

LAS ENFERMEDADES DE LA PIEL

LAS personas que han estado sufriendo años enteros de afecciones irritantes, molestas y obstinadas de la piel consiguen alivio casi instantáneo con el uso del Ungüento Cadum. Alivia el ardor y la picazón y empieza a cicatrizar la piel sensible, irritada o inflamada desde la primera aplicación. Durante muchos años ha probado ser de gran alivio para millares de personas en casos de eczemas, acne (barros), furúnculos, úlceras, erupciones, urticaria, ronchas, almorranas, comezón, sarna, heridas, arañazos, cortaduras, asperezas de la piel, lastimaduras, postemillas, escaldaduras, salpullido, mordeduras, costra, magulladuras, etc. Tenga mucho cuidado con las imitaciones.

PEPTO-KOLA ROBIN
SURMENAGE CANSANCIO FISICO INTELECTUAL
LABORATORIOS ROBIN 13 Rue de Poissy PARIS

M.E.C.D. 2016

FIJAN DE PLAZO HASTA EL 30 DE AGOSTO PARA INGRESAR EN LAS OFICINAS FISCALES EL IMPUESTO DEL PEAJE

EL ERROR DEL KUO MIN TANG

El Cónsul de China, señor Wei-hsien-Tsung, ha publicado con fecha 17 de los corrientes una carta en este DIARIO, la cual por su corrección de estilo se distingue favorablemente de otros escritos publicados sobre el mismo asunto.

El señor Tsung asegura que el Kuo Min Tang ha combatido el comunismo durante los últimos diez años. Precisamente por esta razón no se me ha ocurrido durante estos diez años sugerir la clausura del Kuo Min Tang en Cuba. Pero las circunstancias actuales son bien distintas. El mismo Cónsul de China confiesa en su escrito que ahora existe una incorporación de las fuerzas comunistas en el ejército nacional de su país. Este hecho es el motivo de mi sugerencia. Existiendo una efectiva cooperación militar entre el Kuo Min Tang y los comunistas será muy difícil que el Kuo Min Tang lograse escapar, si quisiera, de una cooperación política, puesto que los medios militares se usan generalmente para obtener dominio político y económico.

El Kuo Min Tang cometió un grave error político al pactar con los comunistas si realmente, como se asegura, la mayoría de sus miembros son partidarios decididos del mantenimiento del derecho del individuo a poseer propiedad privada. Como anhelo el pronto restablecimiento de la paz en China, soy contrario a dicho pacto que sólo ha servido para prolongar indebidamente los enormes sufrimientos de los pueblos del Extremo Oriente.

Si el Kuo Min Tang quisiera divorciarse del comunismo, absteniéndose de toda cooperación militar, política y económica, sería a mi juicio, viable inmediatamente el restablecimiento de la paz con el Japón.

Frederik NORMAN

Hoy los Caballeros de Colón, dan a la Prensa una comida

La visita al Asilo de los Ancianitos de Santovenia será el domingo, día 28

Con general simpatía ha sido acogido por los miembros de la Orden de Caballeros de Colón el proyecto de ofrecer a sus amigos de la prensa diaria habanera un almuerzo hoy domingo día 21 en los salones del Consejo San Agustín número 1390 de la Orden.

Las adhesiones son muy numerosas y al acto asistirán también representaciones de los demás Consejos cercanos a la Capital.

La iniciativa partió de la Asamblea Padre Varela, del Cuarto Grado de la Orden, siendo unánimemente acogida por el Consejo San Agustín No. 1390 de la misma, cuyo Director de Oratoria de la Sección de Publicidad, señor Fernando Díaz de la Rionda, Fiel Navegante a su vez, de la Asamblea Padre Varela, dirige la organización del acto, con la cooperación del Conferencista del Consejo, doctor Juan Calvo.

Visita al Asilo Santovenia

El domingo día 28 de agosto actual se efectuará la anunciada visita de los Caballeros de Colón al Asilo de Ancianos Santovenia, que atienden las Hermanitas de los Ancianos Desamparados.

Esta visita la harán los Caballeros de Colón en compañía de sus familiares y amistades, con la finalidad de conocer más de cerca la noble y heroica labor de las Hermanitas, estimulándolas y consolando a los ancianos asilados.

La hora de visita es a las 8:30 a. m. a cuya hora se dirá una misa en la Capilla del Asilo.

Este será el primer acto del programa de evidencia católica que se propone desarrollar el Consejo en su actual año social.

MISA A LA MEMORIA DE DON JAVIER GOROSTOLA EL 23 EN MARIANAO

El próximo martes, a las ocho de la mañana y en la Iglesia Parroquial de Marianao, se celebrará una solemne misa en sufragio del alma del que fué cumplido caballero, don Javier Gorostola y Otero, recientemente fallecido.

Sus atribuiados familiares, entre ellos doña Carmen Castañer, viuda de Gorostola, invitan por este medio a sus amistades para que concurran a tan piadoso acto.

Conocidas como nos son las numerosas simpatías que en vida cosechó el difunto, estamos seguros de que muchos amigos critianos concurrirán a la parroquia indicada a la hora antedicha.

¡YA ESTA A LA VENTA EN CUBA!

HE AQUI AL FIN LA SATISFACCION Y LA COMODIDAD PARA AFEITARSE QUE EL HOMBRE HA ESPERADO POR TANTO TIEMPO

Este sistema moderno de afeitarse acaba con la época del jabón y la espuma y con el raspado e irritación diaria del cutis.

La moderna Afeitadora Eléctrica Schick, que ha revolucionado el método de afeitar en el mundo entero, proporciona a Ud. todo esto. Ya no hay más molestias ni gasto de hojas. Con unas pocas pasadas suaves de la afeitadora por el rostro la barba más dura desaparece como por magia.

Es igualmente ideal para la barba suave o para la dura, como para aquellas personas de cutis delicado a quienes resulta una tortura diaria el afeitarse

Después que Ud. haya usado la Schick por unos días, se sorprenderá de ver cómo el efecto diario del masaje de la Schick le dará un cutis suave y liso. Con esto no solamente mejorará su aspecto, sino que parecerá Ud. muchos años más joven.

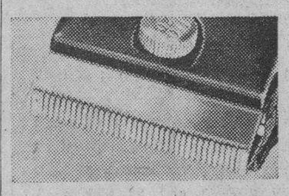

Esta cortadora es el resultado de veinté años de ingeniosidad y de ardua labor. Schick fué la primera y Schick es la primera, probada y aprobada por más de 3,000,000 hombres.

ADQUIERA LA AFEITADORA SCHICK SIN DEMORA. QUEDARÁ USTED MUY SATISFECHO

Agentes exclusivos: ADOLFO KATES e HIJO, Jústiz No. 1, Telfs. A-8340, A-8370, Habana

AFEITADORA SCHICK

CONMEMORAN LOS SANITARIOS EL 23 ANIVERSARIO DE LA MUERTE DEL SABIO HIGIENISTA FINLAY

Sobre su tumba en el Cementerio de Colón y ante la estatua colocada en el patio central de la Secretaría de Sanidad. fueron colocadas hermosas ofrendas florales. Los discursos

Organizados por el cuerpo facultativo del «Instituto Finlay», se celebraron ayer distintos actos a la memoria del sabio cubano Carlos J. Finlay, fallecido el 20 de agosto de 1915.

Con tal motivo, presidida por el doctor Antonio Díaz Albertini, se llevó a a cabo una peregrinación a la tumba del gran higienista en el Cementerio de Colón, a la que asistieron el Secretario de Defensa, doctor Domingo F. Ramos, acompañado de su Ayudante, teniente Camejo; Guillermo Lage, Director de la Escuela Sanitaria; los doctores Francisco Domínguez Roldán, Hoffman y Washburn, de la Fundación Rockefeller en Cuba; comandante Randin, comandante Bolet, Rafael Calvó, Rodríguez Pérez, Raimundo de Castro Secretario de la Academia de Ciencias, Pedro Domingo, Baltá, general Hugo Roberts Manuel García Hernández, Director del Laboratorio Nacional; Horacio Abascal, Director de Profilaxis Social; Alberto Recio, Director del Laboratorio del Instituto Finlay; Mario Le-Roy, Adolfo Becquer, ingeniero John Hernández, Victoriano Agostini, jefe de Inspección Médica; Carlos J. Piñeiro, secretario del Instituto Finlay; José Rivero Muñiz; Manuel Cruz Alvarez, jefe de las oficinas de la Dirección de Sanidad, y otros muchos profesionales y altos funcionarios de la Secretaría de Sanidad.

La comitiva, presidida por los hijos del notable higienista, Carlos y George y sus nietos, Enrique y Arturo Finlay, depositó en la tumba una hermosa corona de flores naturales dedicada por el «Instituto Finlay».

El doctor Domínguez Roldán usó de la palabra, refiriéndose a la gloria de Finlay, diciendo que «nadie podrá oscurecerla, pues su obra sobrevivirá a través de la Historia de la Medicina Universal».

La concurrencia, terminado el acto, se trasladó al patio de la Secretaría de Sanidad y Beneficencia, donde el doctor José Miguel Peña, Director de Sanidad, ostentando la representación del doctor Costales Latatú y con asistencia de todos los altos funcionarios del Departamento, colocó una ofrenda floral ante el busto del higienista.

Usó de la palabra el doctor Ramos, quien, en nombre del doctor Costales y de los funcionarios y empleados de Sanidad, se refirió al papel desempeñado por el doctor Finlay en su carácter de sanitario y organizador del Servicio de Salubridad de Cuba. «Esta ofrenda floral que se hace al doctor Finlay, junto a su busto —dijo— es precisamente para rendir homenaje a su obra, ya que dedicó todo sus entusiasmos y energías al éxito de la Sanidad Cubana, dándole días de gloria a la Medicina Tropical».

A los distintos actos celebrados en memoria del doctor Finlay, se excusó de su asistencia por encontrarse enfermo, el doctor Fernando Méndez Capote, quien, siendo Secretario de Sanidad en el año de 1917, creó el Parque Finlay situado frente a la Sede de la Sanidad Cubana.

LOS ANTIGUOS EMPLEADOS DE COMUNICACIONES HAN FORMADO UNA ASOCIACION

En la casa calle San José 1218, altos, numerosos ex empleados de Comunicaciones celebraron una gran asamblea, quedando constituida su Asociación, cuyos fines son luchar por los derechos que estiman les asisten de recuperar sus plazas que perdieron en la huelga de marzo de 1935 y posteriormente.

Fué aprobado el Reglamento de la institución, que se presentó oportunamente al Gobierno de la Provincia. En las elecciones efectuadas resultó exaltado para la Presidencia el señor Oscar Rodríguez Pérez, y para la Secretaría el señor Andrés R. Salazar, ocupando los demás cargos de la directiva ex empleados con muchos años de servicios, como Manuel Piña, Alfredo Fernández, Marta Pérez, Pedro Valdés, Rafael Pedroso, Julián Elejalde, Horacio Reina y otros.

La asamblea acordó dirigir al Honorable Presidente de la República, al Jefe del Ejército Constitucional y al Secretario de Comunicaciones, un telegrama solicitando cooperación para los fines de la entidad, consistentes en obtener la reposición en sus cargos de todos los cesanteados en su mayoría empleados técnicos de muchos años de servicios, de proceder honrado y conducta honesta. Siendo los propósitos reiterados del Gobierno—dice el telegrama—de encauzar la administración pública por senderos de honradez e imparcialidad en las labores administrativas, debe reparar la injusticia cometida con ellos. Firman el telegrama Oscar Rodríguez Pérez, Presidente y Andrés R. Salazar, Secretario.

BAÑOS DE MAR GRATIS

Doble AGOSTO el que ofrece «EL ARTE», la casa de los CUADROS y las FOTOGRAFIAS perfectas: PRECIOS BAJISIMOS, que lo decidirán a embellecer su hogar, alegrando su espíritu y UN PASE GRATIS para toda la Temporada de Baños en Las Playas.

Doble regalo del espíritu y del cuerpo, que deben decidirlo a aprovechar tantas ventajas durante la Gran Venta.

HAGA SU AGOSTO EN

El Arte

GALIANO No. 506

(Entre Dragones y Zanja)

LO QUE LA HABANA NECESITABA...

Un rapidísimo Estudio Fotográfico para Retratos de Urgencia, Fotografías especiales tipo cinematográfico a 50 cts.; algo completamente nuevo, y 6 carnets por 40 cts.; hechos en una hora. Visite el maravilloso ESTUDIO CINE LIGHT de «EL ARTE», Galiano 506, y se quedará asombrado.

Agradece el Centro de la Propiedad la actitud del "Diario"

El Centro de la Propiedad Urbana de La Habana ha dirigido a nuestro Director la carta que a continuación reproducimos.

«Habana 19 de tagosto de 1938.

«Dr. José Ignacio Rivero, Director del DIARIO DE LA MARINA, Ciudad.

«Señor:

«De orden de nuestro presidente el doctor Raúl de Cárdenas, me es grato hacer conocer a usted que en la última Junta Directiva celebrada por nuestra institución con fecha 26 de julio de 1938 se tomó el acuerdo muy especial de hacerle conocer nuestro agradecimiento por todas las atenciones y preferencias que ese importantísimo periódico que usted dirige viene concediendo a nuestras informaciones y trasmitiéndolas de la manera más amplia y completa posible a sus lectores.

«Esta preferentísima atención que usted nos presta, no cabe duda alguna que está repercutiendo de una manera muy considerada y conocida de los lectores del DIARIO, sean o no propietarios de fincas urbanas, pero que están interesados en todo lo que se relaciona con esta importantísima inversión.

«Sirva nuestro acuerdo unánime que trasmito por este medio a usted como el sentir de nuestra colectividad y al que ruego una el mío muy personal como secretario de esta institución.

«Yo quedo de usted muy atentamente. — Francisco Andreu, Secretario».

IMPORTANTES CAMBIOS EN EL PERSONAL DE HACIENDA PARA ORDENAR SU ADMINISTRACION

El Secretario reunió a los Supervisores para instruirlos.

Reglas para liquidar el impuesto del 2% sobre las rentas.

Merma en las importaciones y exportaciones del semestre

Ha sido firmado por el Secretario de Hacienda, Dr. Amadeo López Castro, el Decreto por el cual se pone en vigor el capítulo octavo del reglamento de la Ley del impuesto al peaje, en el que se dispone el ingreso en firme de las cantidades recaudadas por las empresas de ómnibus desde el día primero de julio hasta el 16 de agosto, fecha en que fué suspendida la ejecución de dicho reglamento por Decreto Presidencial.

Se da un plazo a las empresas hasta 30 de agosto para que ingresen, con sus declaraciones juradas correspondientes, lo recaudado por dicho impuesto, en las Zonas y Distritos fiscales respectivos.

Se esperan importantes cambios en esta semana

Según noticias que hemos adquirido en la Secretaría de Hacienda, por personas que están estrechamente ligadas con el Secretario Dr. López Castro, se espera que en la próxima semana ocurran importantes cambios en el alto personal de la misma, pues serán designados para los cargos de confianza personas compenetradas con la labor administrativa que ha comenzado a realizar.

Empleados de la Aduana

Visitó ayer el Secretario de Hacienda una comisión de empleados de la Aduana de la Habana, la que saludó al Dr. López Castro y cambió con éste impresiones sobre la marcha de los asuntos administrativos de ese importante sector de recaudación del Estado.

Reunió a los Supervisores

El Secretario de Hacienda reunió ayer tarde a todos los supervisores designados para las oficinas Fiscales, dándoles instrucciones y facultades para actuar de manera enérgica en todos los asuntos administrativos y de personal. Mañana lunes comenzará a salir para sus respectivas localidades estos funcionarios, con el propósito de intensificar la labor de apremio, poniendo en marcha cuantos expedientes estén pendientes de tramitación y resolución.

Aclaración de la Consultoría

Se ha declarado por la Dirección Gral. de Consultoría de la Secretaría de Hacienda en cuanto al cobro del impuesto del 2% del impuesto creado por el artículo diez y ocho de la ley de 15 de julio de 1925, llamada ley de obras públicas, referente a los ingenios de fabricar azúcar, que dicho impuesto deberá liquidarse de acuerdo con el artículo 39 de la ley de impuestos municipales y que, por tanto, las rectificaciones de rentas se harán una vez terminada la zafra, no surtiendo efecto sino en el ejercicio fiscal en que se produzca.

Situación de fondos

Por la Dirección de Consultoría se procedió ayer a cursar orden de adelanto por $34,000.00, destinado al pago de las pensiones de jubilados de la Policía Nacional; además se han situado $150.00 para pago de algunas jubilaciones de ex-empleados de la Aduana de la Habana.

Estadística pesimista

Las cifras brindadas por la Dirección Gral. de Estadísticas, en cuanto a las importaciones y exportaciones por los puertos de la República en el primer semestre del año actual, son pesimistas en cuanto reflejan una notable depresión, acusando baja de $5.554,189 en las importaciones y de $31.540,651 en las exportaciones, mermando considerablemente las efectuadas a los Estados Unidos de América.

En el caso de las exportaciones, hubo aumento en las efectuadas a la Argentina, Chile, Ecuador, Uruguay, Bélgica, España, Grecia, Noruega, Polonia, Japón, Marruecos Francés, Australia y Lituania, pero todas en muy poca proporción, mientras que la disminución ocurrida con los Estados Unidos, Puerto Rico, Alemania, Holanda, Suecia, Dinamarca y Francia es tan grande que ofrece una merma de treinta y un millones en las cifras totales. Estas son 81 millones 692,877 pesos en este año contra $113,239,528 en el año 1937. Diferencia $31,540,651, que equivale a un 27.85%.

Las importaciones disminuyeron de $64.940,753 en 1937 a $59.386,554 en este año, un equivalente de 8½% aproximadamente menor, habiéndose registrado las mayores disminuciones en Siam, Estados Unidos de América, Antillas Holandesas, Venezuela, Reino Unido, y Holanda progresivamente.

Compre el NOTICIERO DEL LUNES, que adelanta varias horas las últimas noticias y trae una información nacional y extranjera completa, en particular de la sangrienta conflagración española.

EXCELENTE PARA LOS RIÑONES Y LA VEJIGA

Ponga fín a las levantadas de noche. Luzca y siéntase más joven

Mantenga sus riñones libres de desperdicios, ácidos y venenos; devuélvales su actividad normal a los riñones y a la vejiga y vivirá una vida más sana, más larga y más feliz.

Un medio eficaz e inofensivo de hacerlo consiste en procurar en la farmacia un frasco de 40 centavos de Cápsulas MEDALLA DE ORO de Aceite de Haarlem y tomarlas de acuerdo con las instrucciones. La rapidez de los resultados le sorprenderá.

Otros de los síntomas de los males de los riñones y de la vejiga además de las levantadas de noche son: el dolor de cintura, las manos sudorosas, los calambres en las piernas y el abotagamiento de los ojos. Si usted desea obtener verdaderos resultados, insista en MEDALLA DE ORO — el legítimo y original de Haarlem, Holanda — magnífico diurético y estimulante de los riñones. Déles de vez en cuando una buena lavada a los riñones.

El doctor Angulo embarcará esta tarde para Europa

Dr. Rafael María Angulo

En las últimas horas de la tarde de hoy embarcará en el vapor «Florida» hacia los Estados Unidos, rumbo a Europa, el doctor Rafael María Angulo, internacionalista de nota, periodista y orador, a quien el gobierno ha designado miembro de la Delegación de Cuba ante la XIX Asamblea de la Liga de Naciones que se reunirá próximamente en Ginebra.

El doctor Angulo, que es una autoridad en la materia, vive atento a todos los problemas que agitan el mundo, goza de personales relaciones con los estadistas de uno y otro Continente y en compañía de los doctores Willy de Blanck y Juan Antiga, Ministros Plenipotenciarios, desenvolverá en la Liga una labor que nos hace esperar será muy provechosa, dadas sus gestiones anteriores como Consejero Jurídico de la Delegación a las Conferencias de la Paz que siguieron a la Gran Guerra, y como Delegado en el Congreso Científico y en las Conferencias Panamericanas de la Cruz Roja reunidas en Washington y Buenos Aires hace algunos años.

Al consignar la noticia de la designación del doctor Angulo para tan relevante misión diplomática, le expresamos nuestra felicitación, que hacemos extensiva al Gobierno por el acierto que tal disposición entraña.

Acompaña al ilustre viajero su distinguida esposa, señora Nena Rivero de Angulo.

Habrá pronto un Consejo de Guerra en el regimiento 3

Por no hallarse en Cuba el Cor. Timberlake no forma parte del Comité Olímpico

El Cuartel General del Ejército ha dejado sin efecto el párrafo de orden que nombró al comandante Edward W. Timberlake, agregado militar a la Embajada de los Estados Unidos de Norteamérica en Cuba, miembro del Comité del Concurso Hípico Internacional. Débese esto a que se ha ausentado de la República.

Consejo de Guerra

El Cuartel General ha nombrado un Consejo de Guerra General que se reunirá en la Sala de Justicia del Regimiento número 3, «Leoncio Vidal», para ver y fallar la causa número 26 de 1938 de la Sección de Auditoría de la Ayudantía General. Miembros del Consejo: comandante José Carreño y Fiallo; capitanes José Pérez García MM. y Antonio Fundora y Hernández MM. primeros tenientes Manuel Sánchez Corrales MM., Genaro F. Martínez de Villa y de Rojas, Auditor y Cándido F. Hernández y segundo teniente Domingo García y Cangas MM., como delegado del Ministerio Fiscal actuará el primer teniente Rafael Morales y Alvarez, del Regimiento número 3 «Leoncio Vidal» y como secretario el sub oficial taquígrafo José A. F. González.

Licencia concedida

Se ha concedido un mes de licencia al segundo teniente Juan F. Padrón y Cruz del Regimiento número 6, «4 de Septiembre» y 10 días y autorización para pasar al extranjero al primer teniente auditor Mario García Navarro del Regimiento 7 «Máximo Gómez».

Traslado de un oficial

Han sdo trasladados al Cuartel General del Ejército el capitán Armando Nín y Rodríguez y Francisco de P. P. J. Arce y Araús, del Regimiento número 6, «4 de Septiembre», (Auditores).

LA CUARTA LECCION DEL DOCTOR ENCINAS EN LA INST. HISPANO-CUBANA

El miércoles 24, a las 8 y media de la noche, tendrá efecto en el Colegio Zapata, Infanta, esquina a Espada, la cuarta lección del interesante cursillo que sobre La Psicología e Higiene Mental de la Niñez y la Adolescencia, viene explicando en la Institución Hispanocubana de Cultura el insigne pedagogo peruano, doctor José A. Encinas, ex Rector de la Universidad de San Marcos de Lima. La lección del miércoles tiene como tema: «La cólera y el miedo». La próxima lección será el miércoles 31, sobre «La obediencia y la mentira».

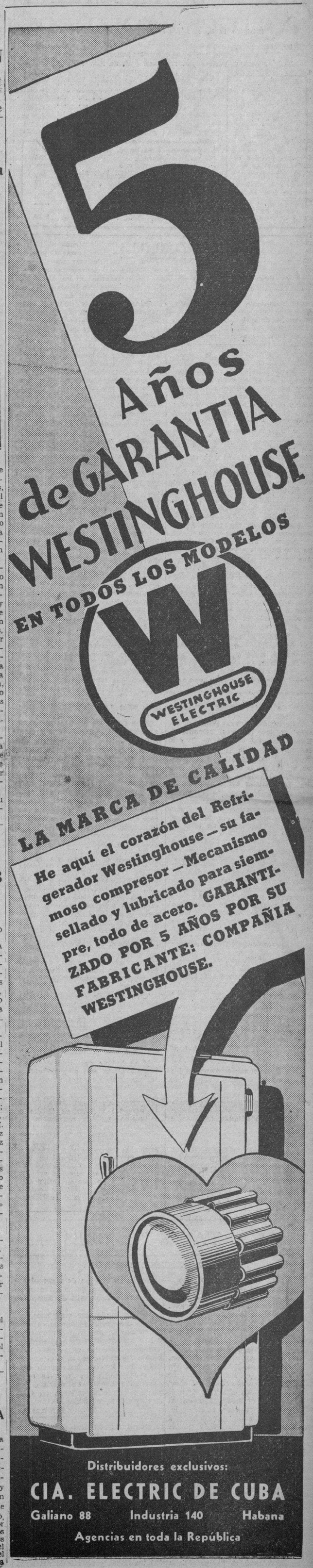

M.E.C.D. 2016

DIARIO DE LA MARINA

(S. A.)
FUNDADO EN 1832.
(Dirigido hasta 1919 por D. Nicolás Rivero y Muñiz)
DIRECTOR: Dr. JOSE I. RIVERO
ADMINISTRADOR: D. CELSO GONZALEZ
Domicilio Social: PASEO DE MARTI, número 103
Joshúa B. Powers, Ins. 220 East. 42nd. St. New York City

Editado por la Cía. DIARIO DE LA MARINA, (S. A.), cuyo programa consiste «en la defensa de los intereses generales y permanentes de la Nación cubana, de los especiales de la Colonia Española establecida en la misma y de la unión y armonía entre los diversos elementos que conviven en el país». Art. 1o. de los Estatutos.

TELEFONOS DEL DIARIO

Dirección	M-2856
Administración	M-7911
Suscripciones	M-7911
Quejas	M-7911
Clasificados	M-7915
Jefe Redacción	M-1287
Redacción	M-7913
Sports	M-7912
Ag. Guanabacoa	XO-1584

PRECIOS DE SUSCRIPCION

	Territorio Nacional	Extranjero	Países Fuera del Convenio Postal
Año	$ 13.50	$ 17.00	$ 20.00
Semestre	7.00	9.00	11.00
Trimestre	3.75	5.00	6.00
Mes	1.30	—	—
Dominical Semestre	—	5.00	7.00

EDITORIALES

El curso nocturno

El Secretario de Educación, doctor Aurelio Fernández Concheso, se ha declarado partidario del mantenimiento del curso nocturno en el Instituto de la Habana. Ha coincidido en este acuerdo con las reiteradas indicaciones que sobre esta cuestión hemos hecho desde estas columnas. Cuanto tienda a cohibir y restringir la enseñanza, pugna con el espíritu de estos tiempos, que propenden a facilitarla y ampliarla en todos sus diversos sectores. Y está también reñida al mismo tiempo esa limitación con el ansia cultural cada vez más viva y más intensa que se está manifestando en Cuba. El Estado tiene el deber de propulsar sin regateos ni vacilaciones este movimiento que tanto dice en favor de nuestro pueblo.

Ha de procurar, para este fin, que los beneficios de la enseñanza se extiendan al mayor número de ciudadanos; que no quede fuera de ella ningún sector. De aquí la necesidad del curso nocturno. Con su cierre se verían privados de la Segunda Enseñanza todos aquellos que, forzados por la necesidad de dedicarse al trabajo durante el día, no podrían asistir a las clases diurnas del Instituto habanero. Se hubiera cometido con ellos la crueldad de cortarles la vocación y de impedir que cumpliesen sus deseos de proveerse de las armas necesarias para las luchas de la vida y para ser útiles a sí mismos, a la sociedad y a la familia. El Estado no podía asumir la grave responsabilidad de cerrar las puertas de la enseñanza a aquéllos que tan fervientemente la anhelaban y que podrían prestigiar mañana a Cuba en las ciencias y en las letras.

Este mismo deseo, hondo y persistente de estudiar por la noche después de haber dedicado las horas del día a faenas penosas y fatigosas, le obliga más al Estado a ayudarlos. Es, a la verdad, digno de los más efusivos elogios y de la más decidida protección oficial ese afán estudiantil en una edad tan inclinada generalmente al esparcimiento y la frivolidad y tan poco dada a la reflexión. Demuestran ese anhelo de estudio y esa inclinación al trabajo un raro espíritu de sacrificio y una singular fuerza de voluntad que el Estado debe orientar y vigorizar.

Serían centenares de adolescentes y de jóvenes los que sin el curso nocturno hubieran quedado excluídos de la Segunda Enseñanza, tan fervientemente anhelada. Se les hubiera arrancado a ellos una ilusión, una esperanza entrañablemente asida a su vida y se hubiera privado a la sociedad y a la nación, de la fuerza espiritual que en el futuro hubiera significado esa legión templada en el estudio y en el trabajo.

Medidas como la del mantenimiento del curso nocturno han de estimular de un modo poderoso a los jóvenes cubanos a moldearse en aquellos hábitos de seriedad, de laboriosidad y de preparación cultural que forjan los varones esclarecidos, honor y prez de la patria. Esos son los que se necesitan más que nunca en estos tiempos en que tan duras y tan perturbadoras sacudidas está recibiendo la juventud. Forzados esos estudiantes a abandonar su vocación, pudieran desviarse éstos fácilmente hacia muy peligrosos y funestos derroteros. El curso nocturno lo viene a evitar muy oportunamente.

La cooperación necesaria

Frente a toda crisis económica el Estado está en el deber, por medio de los órganos de gobierno, de adoptar las medidas pertinentes para conjurarla o aliviarla. Eso está haciendo en los actuales momentos el Estado cubano. Y como quiera que ciertos males no se remedian con paliativos, sino que exigen medicación pronta y enérgica, el Gobierno comenzó por modificarse a sí mismo, para redoblar su autoridad y su aptitud frente a la situación y poder llevar a cabo, sin trabas, sin compromisos, la reorganización de todo su aparato administrativo.

El paso dado por el Gobierno tiene indudable transcendencia. La opinión pública, que en principio lo contempló con sorpresa y después con confiada serenidad, no cesará en su obra de vigilancia sobre las consecuencias que para el país se deriven de la nueva política económica y administrativa acordada. El Gobierno puede tener la seguridad de que cientos de miles de ojos siguen acuciosamente su línea de acción, sin perder una sola de sus ondulaciones, atentos por igual al error que al acierto y acaso más vigilantes y severos para aquél que para éste. A esta exposición se someten los gobiernos cuando deciden dar un cambio de frente para abordar cualquier difícil situación. Más cómodo y menos expuesto a la vigilancia crítica resulta no cambiar de postura, mantener tercamente la misma línea, aunque en la práctica no haya dado los resultados apetecidos. Pero debemos alegrarnos de que el actual Gobierno no sea de ésos que se obstinan en una conducta uniforme, aunque sea equivocada. En un momento como el actual era, sin duda, peligrosa una crisis como la provocada en su Gabinete por el Jefe del Estado. La suspicacia colectiva, particularmente acentuada en nuestro país, suele interpretar de manera muy sospechosa cualquier cambio en la política o en el equipo de Gobierno. Pero el Presidente de la República se dió cuenta de que era preciso pasar por encima de cualquiera sospecha, de cualquiera manifestación del espíritu crítico por acerba que fuese, con tal de colocar al Gobierno en condiciones de hacerle frente a la crisis económica que el país sufre. La opinión pública sensata debe felicitarse de ello. El primer deber de un gobernante es atender a las necesidades del país y no esquivar con actitudes pasivas o dilatorias la libre crítica del pueblo.

Ahora bien, no basta la iniciativa oficial para salir airosamente de ciertas situaciones. Si la iniciativa privada no colabora, el esfuerzo gubernamental puede ser baldío. Pongamos un ejemplo: el Gobierno no ha aceptado las sugerencias que algunos economistas le han hecho en el sentido de que establezca nuevos impuestos; se ha limitado a tomar ciertas medidas, a fin de que las actuales imposiciones den el máximo de rendimiento al erario. Pero de nada valdrá que la Hacienda duplique sus inspecciones e intensifique su celo cobratorio si hay contribuyentes que siguen utilizando subterfugios para burlar al Fisco y mantener sus operaciones al margen de la Ley. En resumen: que será inútil toda tentativa de aumento de las recaudaciones, si no hay una decidida cooperación por parte del comerciante, del industrial, del profesional, del rentista, de todos los que, por ministerio de la Ley, se reparten proporcionalmente las cargas públicas.

Todo plan de gobierno necesita para tener buen éxito en la práctica un «mínimum» de cooperación ciudadana. Si el país se deja llevar por el desaliento y el pesimismo y se cruza de brazos frente a la situación, toda la actividad oficial resultará infecunda.

Y al hablar de cooperación no nos referimos sólo a la de carácter material. Hay otra de carácter moral, tan importante y acaso más. Ella se presta fundamentalmente por medio de la confianza. Si no se abre un margen de crédito a la nueva política económica del Gobierno, no podremos esperar de ella grandes cosas. Si la crítica negativa y estéril no se convierte en crítica constructiva y fecunda, los cambios en la mecánica hacendística no surtirán los deseados efectos y en fin de cuentas será la República y no sólo su actual Gobierno la que sufrirá las consecuencias de la falta de colaboración.

Epistolario de OTEYZA

Sr. Duque de Alba,
Zurich.

Muy señor mío:

Conocía—¿cómo no?—la frase hecha con que se define hasta qué punto encubre alguien sus movimientos, diciendo que cuando va a algún sitio, es «por atún, y a ver al Duque». Pero ignoraba que ese Duque, al que se visita pretextando la necesidad de adquirir atún, fuese usted.

Hasta creía que era otro Duque: el Duque de Almodóvar del Río. Sí; aquel Grande de España que ocupó el ministerio de Estado cuando España se achicó definitivamente con la pérdida de las últimas colonias. Sabido es que, además de aprobar el Tratado de París, dejó cesante a Manuel del Palacio, quien, en justa correspondencia, le dedicó la rimada semblanza siguiente:

«Se dice Grande y es chico;
fué ministro porque sí,
y en cuatro meses y pico,
perdió Cuba, Puerto Rico,
las Filipinas, ¡y a mí!»

El propio poeta, no bastándole el verso para zaherir al canciller que le quitara su cargo diplomático, empleaba además la prosa. Y en prosa vil—vil por completo—decía: «Todos los que visitan a este ministro de Estado, van, juntamente, por atún y a ver al Duque, porque como el Duque es un pedazo de atún...» De ahí que yo creyese que el Duque de la frase hecha es el de Almodóvar del Río.

Así las cosas me sorprendió la noticia de que el doctor Negrín hubiese ido a Zurich para asistir al Congreso de Fisiología. Cierto que Negrín, por ser médico, es fisiólogo; pero, ¡caramba!, no tanto. Y excesivamente fisiólogo hay que ser, para, ocupando la jefatura del Gobierno rojo en los momentos presentes, salir de España a hacer fisiológicos estudios ¡como si no tuviese que hacer cosa mayor!

Claro que un izquierdista de aquí me explicaba el absurdo caso, diciéndome: «Presentan los rebeldes la situación de la España leal como desesperada, y ya ven que el presidente del Consejo de Ministros se va tranquilamente al extranjero, para ocuparse de su especialidad médica». Pero yo me reí de esta explicación, pues los izquierdistas, en general, y, en particular, los izquierdistas de aquí son de un optimismo tan loco que da risa.

Me quedé pues, como estaba. Esto es, pensando a qué habría ido, real y verdaderamente, el doctor Negrín a Zurich. Y de pronto, ¡zas!!, llega el cablegrama notificando que usted estaba en Suiza también y tan próximo a Zurich que, con sólo dejar de asistir a uno de los banquetes del Congreso, se podía hacerle una visita. Entonces hube de buscar la exclamación clásica de las comedias de enredo: «¡Ahora me lo explico todo!» Porque todo, en efecto, me lo expliqué.

Comprendí que Negrín había ido a Zurich, para entrevistarse con el más caracterizado representante de Franco, que es usted. Y me enteré de que usted es el Duque ése, al que se va a ver con pretexto de adquirir atún o de estudiar Fisiología.

No pasaré a advertir que es lo que, por mediación de usted, pide Negrín al Generalísimo. Ni tampoco a suponer si Franco concederá o dejará de conceder lo que el jefe del Gobierno rojo le pide. Me basta por ahora—pues lo que sea sonará luego—con consignar que el doctor Negrín ha ido a Zurich, única y exclusivamente, a verle a usted.

Dicho lo cual, como no tengo más que decir, termino ofreciéndome de usted s. s. q. e. s. m.

Luis DE OTEYZA

La Habana, 21 de Agosto de 1938.

EN LA BODEGA

Por Roseñada

—Lo siento mucho, pero me es imposible seguir fiando...
—Un momento, viejo. Parece que Ud. ignora que nosotros los desocupados tenemos seis millones de pesos...

D E C O L O R R U S O

Era cieguecita, pero tenía una dulce ilusión que hacía luminosas todas sus tinieblas: creía que aunque sus pupilas estaban muertas para ver los objetos, no lo estaban para la luz. Le parecía ver luces muy hermosas y variadas. A todas horas contemplaba un remolino radiante. En su mundo interior brillaba una perpetua y magnífica aurora boreal.

Había ido perdiendo la vista poco a poco.

—¿Sabéis—dijo un día a sus dos hijos—que se me enturbia la vista como si pasase niebla por los ojos?

No tardó mucho tiempo en decir:

—Queridos míos, estos ojillos no van bien. Lo veo todo blanquecino y borroso, como a través de un cristal empañado o de una telilla de cebolla.

Tiempo después se quejaba de que veía poco, y de que alrededor de los objetos que perdían ya sus contornos, veía estrellitas, moscas de oro y chispas de luz. Probó nuevos remedios, y no tardó en no ver más que las estrellitas, las moscas de oro y las chispas de luz...

Era cieguecita y viuda, y tenía dos hijos, un niño y una niña. Se llamaban Vasichxa y María. En aquel paraíso misterioso de luz en que vivía aquellos dos niños eran sus dos ángeles queridos.

Sólo una cosa le daba pena, y era el no ver los dibujos de su hijo Vasichxa, porque aquel niño tenía unos dedos de oro.

—Madrecita, ¡qué bien dibuja!—decía la pequeña María al verse dibujada por su hermano en cualquier rincón de la pared.

—A ver; acércame a donde está el dibujo.

Y la pequeña llevaba a la cieguecita, y tomando sus manos se las colocaba sobre el dibujo.

—¡Sabes que está muy bien! Veo ahora más luz que nunca. Se me figura que tiene muy hermosos colores. Nuestro querido Vasichxa es una maravilla.

La cieguecita emocionada tomaba las manos de su hijo, le palpaba los dedos, se los juntaba en haz y se los comía a besos...

—Querido Vasichxa, ¡si tu padrecito pudiese ver tus dibujos!

Pasó el tiempo, y la cieguecita se hizo más vieja, y sus dos hijos llegaron al vigor de la juventud, y cada vez mostraban más dulzura y más cariño a su madre.

Un día al volver Vasichxa a casa abrió la puerta muy suavemente para no hacer ruido, y le hizo señas a María. Algo la dijo al oído que le causó turbación.

—¿De veras, Vasichxa, que los revolucionarios dijeron eso?

—Sí, hermana mía, dicen que nuestra casa no es nuestra; que nuestra tierra de labor donde trabajó nuestro padre tampoco es nuestra, y dicen que tenemos que marcharnos.

—¿Y todo eso porque lo manda el haragán y borrachín de Kopronoff?

—Sí; ahora es él quien manda. El que nunca trabajó...

—Bueno; nada hay que decir a nuestra viejecita. ¡Se moriría! Antes que vengan esos hombres sin entrañas tenemos que irnos. Que de nada se entere de ella. Yo me encargaré de esto.

Y María dominando su emoción se acercó a la viejecita, y después de ponerle con toda dulzura la mano sobre la frente le dijo:

—Madrecita, ¿sabe usted que ha crecido mucho el río?

—Cosa extrañana. En este tiempo... ¿Tanto ha llovido?

—No; pero el deshielo en las tierras altas ha debido ser muy grande. ¿Sabe usted que tenemos que dejar nuestra casita mientras dure el peligro?

—Querida mío, no te entiendo. Vuestro abuelo y padre mío fué hombre de mucho seso. Cuando hizo esta casa preguntó a los más ancianos cuál era la mayor altura que alcanzaba el río en sus crecidas, y él edificó nuestra casita a doble distancia del sitio a donde llegó en el año del cólera, que fué el de más creciente. Dime, hija mía, ¿los dos abetos de Jacobo Alexandrovich están todavía?

—Todavía están, madrecita.

—Pues el río nunca llegó a tocar al que está en la parte más baja. Y de los abetos hasta nuestra casa hay doble distancia que de los abetos al río. ¡Parece imposible!

No fué fácil cosa convencer a la cieguecita, pero al fin, fuese que sospechase, por su instinto maternal, que sus hijos querían ocultarle algo que le daría dolor, y por no aumentar el de sus hijos, ella fingiese no conocerlo; o fuese porque en realidad ella no pudo alcanzar que hubiese hombre de razón que la despojase de su casita levantada con tantos sudores, el caso fué que aunque con lágrimas dejó su querido hogar.

Fué ventura que la habitación que les señaló el camarada Kopronoff fuese muy a propósito para que la cieguecita viviese aislada, y no se enterase del entero cambio que habían tenido las cosas de Rusia. Aunque lejos de su casa, la cieguecita vivía en un paraíso de luz con sus dos angelitos.

A los pocos días del traslado comenzaron a escasear los víveres, y por todo remedio se hizo saber a Vasichxa que si quería servir a la causa del proletariado con su lápiz, tendrían él y los suyos qué comer. El camarada Kopronoff ofreció recomendarle como buen dibujante para que le diesen un puesto en Moscú.

Vasichxa, sencillo y pobre aldeano, aunque sentía a par de muerte el tener que separarse de su cieguecita, forzado por la necesidad y atraído por el resplandor de la primera ilusión de gloria, se fué a Moscú.

Al principio escribía cartas y enviaba dinero. Pero pronto, apenas pasados dos meses, las cartas le parecieron raras a María. ¡Qué cosas decía! El que escribía no parecía Vasichxa. Por fin acabó por no enviar ni dinero ni cartas.

María trabajaba en un taller de costura; lo poquito que ganaba lo hacía pasar como enviado de Vasichxa, y cuando éste escribía cartas raras, ella las modificaba, las hacía más dulces y cariñosas, y así las leía a la cieguecita. Esta sonreía, lloraba y besaba el papel:

—¡Qué bueno es nuestro Vasichxa! ¡Si viviese su padrecito!

Más adelante, cuando ya Vasichxa no escribía cartas a la cieguecita, la pobre María las inventaba. Después de la fatigosa labor del taller, en que había que trabajar hasta el agotamiento para recibir siempre el mismo miserable sueldo; mientras la cieguecita rezaba delante de los iconos o imágenes de santos, María llorando silenciosamente, sacaba de su corazón, deshecho por el dolor, las frases que Vasichxa estaba tan lejos de decir a su madrecita...

—¿Sabes—dijo un día la cieguecita—que me extraña mucho que nuestro Vasichxa no nos diga nada de sus dibujos, y que no me envíe un icono? Querida mía, ten cabeza, y no te olvides de decírselo en la primera carta. Que me envíe un icono de la Virgen para rezar por él, y para que todos podamos volver pronto a nuestra casita.

Por una persona amiga supo María que Vasichxa trabajaba en un periódico de Moscú, y que estaba hecho un perfecto bolchevique. Sus caricaturas bajaban hasta lo más hondo de lo indecente y de lo impío. Vasichxa, pobre flor hermosa, se había envenenado entre tanta cicuta.

¡Pobre María! Ya no se atrevió a escribir con tanta frecuencia las falsas cartas...

Sentía como que el corazón se le subía a la garganta, y no la dejaba leer aquellas mentiras a su madrecita. Un día se resolvió a escribirle una carta a Vasichxa. Con toda la ternura de su corazón, con toda la dulzura de su alma le rogaba que no se olvidase de la cieguecita, y le pedía un icono.

Días después llegó la respuesta.

Al volver María del taller, la cieguecita, radiante de alegría, verdaderamente iluminada como si la luz de su mundo interior le saliese a los ojos y a través de la piel de su rostro, le mostraba un cartón:

—¡Qué bueno es nuestro querido Vasichxa! Mira el icono que me ha enviado; me lo ha traído de su parte Alejandro Ivanovich.

María conoció en un instante todo el horror de aquel dibujo. Representaba a Lenin que reía y aprobaba los latigazos que un joven, casi un niño, daba a una viejecita. En el joven reconoció a Vasichxa, y en la viejecita... ¡Qué horroroso! Vasichxa azotando a su madrecita! Debajo había una inscripción que decía: **El amor a los padres es cosa de burgueses: el comunista los aborrece.**

María temió caer desvanecida; contuvo el torrente de sollozos, y dijo:

—¡Madrecita, no es un icono; es... es... un... un gobernante... de Rusia!

—Bueno, pero será de alguno que sea excelente. Nuestro Vasichxa nos ha dado un gusto muy grande. Pero, ¿qué es esta gota que me cae sobre la mano? ¿Lloras...?

—Oh, sí; me acuerdo de nuestro Vasichxa.

—¡Que Dios le bendiga! ¡Que Dios le llene de luz! Vamos, hija mía, explícame ahora ¿cómo es el rostro de este gobernante?

¿Es el Zar? Su traje reluce, ¿verdad?

—No; es otro...

Y la viejecita, mientras pasaba sus dedos sobre el rostro de Lenin; sobre aquellos ojos de tártaro; sobre aquella innoble cabeza; sobre aquellos labios duros y sedientos de sangre, decía:

—Yo me figuro que es personaje que ha hecho mucho bien. Muy bondadoso y muy dulce. Tendrá de seguro colores hermosos este dibujo. ¡Cuánta luz veo! ¡Que Dios bendiga a nuestro querido Vasichxa! ¡Si viese esto su padrecito!

JOSE RUBINOS.

A TRAVES DE LA VIDA

LETANIAS

Los lectores se habrán dado cuenta de dónde está la guerra.

No es en China con los japoneses.

No es en el Manchukuo con los rusos.

Ni en la Czecho Slovakia con los alemanes.

Ni en la Palestina entre árabes y judíos.

Ni en la India entre ingleses y naturales.

La guerra, tan generalizada, no está en los partidos políticos.

Ni en el liberal bi-céfalo.

Ni en el conservador multi-céfalo.

Ni entre los bolchevikis de Cuba.

Ni aun entre españoles ultramarinos, indianos, godos y visigodos.

Ni menos en los bandos de piedad.

La guerra civil está entre los maestros de escuela.

No pasa un día sin que recibamos una carta.

Denunciando a la maestra H.
Denunciando a la maestra D.
Criticando al Inspector.
Al Intendente.
Al Superintendente.
A la Junta.
A la «suelta».
Al Secretario.
Y a los profesores.

Es una olla de grillos la manera como viven las buenas personas dedicadas a administrar el pan de la educación.

Todos, o casi todos los «comuniqués» que nos llegan del interior de la isla versan sobre asuntos escolares y las «notas» de las Potencias europeas.

También versan sobre los cuatro puntos cardinales del futuro país.

Pero el personal de las escuelas es el más discutido.

Que el maestro es un haragán.

Que el maestro no enseña.

Que el maestro tiene una cría de cochinos.

Que alquila los cuartos de la casa-escuela.

Que el sueldo que gana es una «iguala» que tiene con el Departamento.

Que nadie sabe ni escribir su nombre.

El Protocolo, en esta materia, es más largo que la Convención.

Las denuncias se envían ya al padre de la Patria, es decir, al tío Sam porque se atribuye a un discípulo una respuesta irreverente.

—¿«Sabe usted—pregunta el maestro al alumno—que Jorge Washington jamás dijo una mentira?

—Yo no lo sé—respondió el muchacho—; sólo lo he oído decir».

Todas las denuncias vienen, como es de suponer, de otros tantos maestros que no han podido ser nombrados maestros.

Y de los envidiosos.

Y de los enemigos gratuitos.

Así está pasando el verano, y vendrá el invierno sin otro cambio que decir: —«¡Qué frío», donde antes exclamábamos: —«¡Qué calor!»

—Y... ¡muera Fulano!
—Y... ¡muera Mengano!
—Y... ¡abajo la escuela!
—Y... ¡Kirieleyson!
—Y... ¡Kirieleyson!

Héctor DE SAAVEDRA

EL TEMPLO PAGANO DE BADIA A SETTIMO

300 años antes de que el soldado romano que guardaba la tumba de Jsús expresara sus asombradas palabras, se constituyó el mejor templo pagano de Italia

(Por Bod Davis)

De nuevo Bob Davis, el afamado periodista y escritor norteamericano, se encuentra viajando por Europa, y describiendo en su estilo atildado, elegante y fino, todo aquello que se encuentra en el camino y llama la atención del reportero brillante y excepcional. A las crónicas que estamos publicando, enviadas desde Italia, seguirán otras escritas en distintas naciones de Europa, esas naciones convulsionadas por las orientaciones de la política y empavorecidas por el espectro de una nueva guerra.

BADIA A SETTIMO, Italia.—De los muchos millares de turistas que cada año visitan las ciudades italianas, con el propósito de admirar las obras de arte realizadas a través de los siglos, por la mano del hombre, tal vez el 30 por ciento consideran a Florencia como la parte principal de su objetivo. Desde el siglo XIII al XV, la mencionada ciudad fué materialmente cubierta de monumentos, iglesias y palacios, erigidos y decorados por los más grandes artistas de Italia. Y al inicio del siglo XVI, Florencia se había convertido en la capital de las artes y las antigüedades del mundo.

Desde el nacimiento del Dante ninguna otra ciudad de la tierra ha logrado el esplendor de esta bella ciudad, situada a la orilla del río Arno especie de Meca, en la que encuentran su destinos los adoradores de la magnificiencia. Treinta instituciones distintas, de importancia nacional —perfectamente clasificadas—que no tienen rival como museos y como fuentes de toda información, están allí para uso de las gentes, tanto de hoy como del futuro.

Tal parece que todo lo que existe en Florencia y sus alrededores, ha sido avaluado como un objeto de virtud, y ya que nada puede aparecer que le haga la competencia en las manos de los anticuarios. Ello no es cierto, sin embargo, en lo que respecta a un templo pagano situado a siete millas de Florencia, hacia el oeste, y que se me permitirá que presente no importa lo tarde de la fecha. Fué eregido trescientos años antes de Cristo, cuando no se creía que hubiera dioses superiores a Zeus, Júpiter o Pan. Trescientos años antes de que el soldado romano que guardaba la tumba de Jesús, gritara en el Monte Calvario: «Pues es verdad que es el hijo de Dios».

Por supuesto, estoy escribiendo con verdad. Como es cierto también que ni una persona por cada uno de los millares de peregrinos que vienen a Florencia en busca de las maravillas que abundan aquí, ha puesto sus ojos en lo que ahora es conocido como la Iglesia de Badía a Settimo. Parece que el destino de las cosas antiguas es ser olvidadas, o tal vez pasadas por alto. A pesar de lo cual, enterrado bajo la creciente marea de los siglos, este edificio, ahora una iglesia cristiana, vieja como agazapada en sus pilares hundidos, fué pagana en otros días.

Es tan vieja, que tres eras distintas de arquitectura se manifestaban en ella: la romana, anterior a Cristo, la gótica, de los siglos octavo y noveno, y la del Renacimiento, que comprende las doce y trece centurias. Al lado del viejo templo, todavía en admirable estado de conservación, existe un campanario de venticinco pies de diámetro, construido de losas de piedra toscamente unidas entre sí.

Cincuenta pies más arriba, se nos muestra lo gótico, una construcción de forma exagonal; y otros cuarenta más hacia lo alto, con largas ventanas de ladrillos, el Renacimiento, también exagonal en su forma, hace su aparición. Las paredes del viejo templo, anchas y sólidas, son de la construcción original, como lo son también los pilares y los arcos.

El techo, púlpito, y puertas, pertenecen al siglo XII, y fueron construidos de madera. Varias porciones del templo dejan ver el advenimiento de la arquitectura gótica, en muchos ejemplos, notablemente a través de la construcción exterior.

No menos de quince pies del primer piso, están hundidos en la tierra, más abajo del nivel de las calles de la villa que la rodea. Todos los pisos de la iglesia, el campanario y la abadía, han tenido que ir siendo «rellenados», durante dos mil años, para que mantengan el nivel exterior. Los efectos de la mencionada transformación se revelan en las columnas interiores y también en la «loggia». Todo lo perpendicular parece ser de media talla, y sólo una excavación realizada en una columna de la abadía, muestra a ésta en su largura total, que es el doble del resto de las columnas visibles.

Desgraciadamente, este edificio de más de dos mil años de vejez, sin la más mínima sombra de duda, el mejor templo pagano de todo Italia, no ha sido excavado y examinado hasta los límites de su base. Los arqueólogos que se han interesado en el asunto, confían en que, después de veinte siglos, las generaciones presentes y futuras, encontrarán cosas de gran valor en Badía a Settimo.

El distrito ocupado por la iglesia está dividido en pequeñas granjas que producen, principalmente, vino, y vegetales. Estos productos se almacenan en la abadía, debajo de los arcos heroicos que descansan en capitelos de mármol, iguales en belleza escultural a los de las catedrales góticas de otros países.

El único templo de Italia contemporáneo, a este de Florencia que estamos describiendo, se encuentra, en San Galgiano, cerca de Siena. No se encuentra sin embargo, en tan excelente estado de preservación. Una fuente de pared de seis pies de alto y cuatro de ancho, simbolizando un portal flanqueado por ángeles, y tallada en mármol de Carrara, de tono marfil, obra del Siglo XIV, adorna la pared que da al norte, cerca del altar. Es una obra maestra, debida al cincel de Nino da Fiesole, a quien se estima como uno de los mejores escultores que ha producido Italia.

Fechas y aniversarios

Agosto 21

En 1670 nació en Moulins (Bourdonnais) Jacobo Fitz James, Duque de Berwick, Mariscal de Francia. Era hijo natural de Jacobo II y de Arabella Churchill y durante su campaña en España en 1707 obtuvo una victoria decisiva en la batalla de Almansa. Murió en acción de guerra decapitado por una bala de cañón el 12 de julio de 1734.

—En 1770 se suicidó con arcénico Thomas Chatterton, el famoso poeta inglés. Chatterton fué célebre por sus infortunios. Su ambición poética y el éxito alcanzado por sus primeras poesías, que publicó bajo el nombre de Tomás Rowley, monje y poeta del siglo XV le llevaron a Londres, pero no encontró allí la protección que esperaba, y caído en una miseria extrema se envenenó en la fecha indicada.

—En 1821 nació en Arequipa Mariano Felipe Paz Soldan, el ilustre historiador peruano. Entre sus obras más notables figura el Gran Atlas de Perú, publicado en 1861. Más tarde, en 1868, editó el primer tomo de la Historia del Perú, obra que constaba de tres volúmenes de los cuales el segundo y el tercero fueon publicados por su hijo después de su muerte. En 1877 publicó su famoso Diccionario del Perú, que le consagró como una pluma de primer orden. Refugiado en Buenos Aires, durante la desastrosa guerra de su país con Chile, en su destierro escribió su obra magna «Historia de la Guerra del Pacífico». Vuelto a su patria, murió en Lima el 31 de diciembre de 1886.

CARTA DE LONDRES

LA MARINA MERCANTE BRITANICA

El Almirantazgo británico ha dado pasos importantes recientemente para lograr mayor seguridad para la marina mercante en tiempo de guerra. Oficiales de la Marina Real han dado ya instrucción especial en medidas de defensa a más de 4.600 oficiales de la marina mercante. Ahora están emprendiendo otro curso de defensa a expensas del Almirantazgo. Este curso incluye instrucción en el manejo y funcionamiento de cañones y de otras armas, así como en procedimientos a seguir después de la ruptura de hostilidades—si tal acontecimiento llegara a tener lugar—con objeto de proporcionar a los buques el mayor grado posible de protección con la menor ingerencia posible en el tráfico marítimo.

La relación y coordinación entre el Almirantazgo y la Marina Mercante se robusteció grandemente al establecerse, hace pocos meses, un Comité de Defensa de Buques Mercantes, bajo la presidencia del Delegado Jefe del Estado Mayor Naval. Este Comité comprende oficiales del Almirantazgo, representantes del plan de seguros de riesgos marítimos, de la Cámara de Navegación, y de ciertas organizaciones navieras. Sus facultades son puramente asesoras, pero se ha progresado mucho ya como resultado de los esfuerzos coordinados del Comité, tanto en la instrucción de personal como en la preparación de barcos mercantes para exigencias de tiempo de guerra.

Aunque los buques mercantes británicos no llevan montados cañones en tiempo de paz, van a prepararse y habrá disponibles grandes cantidades de cañones y municiones para barcos mercantes en la nación y en varios puertos del Imperio en caso de estallar una guerra, y se están adaptando buques de manera que puedan montarse cañones en ellos, si surgiera la necesidad.

Andrew Blackmore.

NUEVOS PATRONES PERFECTOS QUE COPIAN EL CUERPO FEMENINO CON EXACTITUD

HOLLYWOOD, Cal, agosto 20 (Interamerican News).—Un entalle perfecto de la confección de vestidos, ha sido posible gracias a un nuevo proceso, inventado por un modisto de uno de los grandes estudios de películas de esta ciudad.

Para esto usan un papel especial que ajustan al cuerpo de las señoras, después aplican una materia plástica, y una vez seca y endurecida, queda copiada con exactitud las líneas y las curvas del cuerpo.

Luego este molde es removido y montado en un maniquí, sobre el que luego trabajan las modistas con precisión científica.

Este material, el papel como el elemento plástico, se vende por tallas especiales.

EXISTEN CABAÑAS MODERNAS QUE PUEDEN SER CARGADAS EN UN AUTOMOVIL

LOS ANGELES, California, agosto 20. (Interamerican News).—Sostenidas al techo de un automóvil, por medio de una armadura de metal, pequeñas cabañas especialmente construídas para turistas y deportistas, pueden ser desplegadas y armadas en diez minutos.

Tiene cuatro paredes, enquiciadas en un piso de madera, levantado seis pulgadas del suelo; el techo es puesto sobre la armazón, y mide seis de ancho por nueve pies de largo y provee acomodación y espacio suficiente para poder dormir cuatro personas.

Estas casas portables, tienen seis ventanas de cristal automáticamente removibles y a la vez rejillas metálicas, usadas especialmente en verano.

Cuando la cabaña es plegada, tiene espacio para guardar las camas, la batería de cocina y demás necesidades.

Patas ajustables permiten ajustar al piso aún los terrenos más accidentados.

Estas pequeñas casas están resolviendo el problema de verano a miles de personas, porque son más fáciles de acarrear cómodamente.

ULTIMAS ETAPAS DE LA GRAN TRAGEDIA

AGOSTO 21 DE 1918

Ha aumentado la intensidad del ataque del general Mangin. Sus hombres se han lanzado al asalto en un frente de cuarenta kilómetros, desde Lassigny casi hasta Soissons. En algunos lugares la profundidad del avance ha sido de ocho kilómetros Lassigny ha caído en poder de los franceses, conjuntamente con miles de prisioneros.

Más hacia el norte, las tropas del general británico Byng han atacado en un frente de dieciséis kilómetros. entre Ancre y Moyenneville, apoderándose de varias aldeas, prisioneros y piezas de artillería.

DESDE PARIS

"HUASIPUNGO" EN FRANCES

Acaba de aparecer un libro, aquí en París, y naturalmente, en francés. Un libro más entre los millares de libros que se publican en París.

Solo que esta vez es un libro que merece, no solamente una obligada nota bibliográfica, sino toda nuestra celosa atención y toda nuestra simpatía. El libro se titula «La Fosse aux Indians» y está editado por la colección «Ciment», cuyo director es Renaul de Jouvenel, ese joven y valiosísimo amigo de la América Latina, autor de libros de viajes a lo largo de nuestro continente. Y «Fosse aux Indiens» no es otra cosa que la traducción del célebre «Huasipungo» del ecuatoriano Jorge Icaza, uno de los integrantes de la Escuela de Guayaquil.

Para traducir «Huasipungo», ha sido preciso encontrar al traductor especializado en la lengua en que está escrita la novela de Icaza, esa lengua que no es totalmente española y que hablan los indios, los «montuvios» de las serranías y de las costas del Ecuador: esa lengua en la cual están labrando una de las más valiosas obras maestras de la literatura tipicista americana los Jorge Icaza, los Aguilera Malta, los Gil Gilbert, los Gallegos Lara, los José de la Cuadra. Este traductor no podía ser otro que Georges Pillement, quien anteriormente había traducido, con un éxito sin precedentes, otro libro típicamente americano, terriblemente erizado de términos casi intraducibles: «La Vorágine», de José Eustasio Rivera.

La obra del novelista ecuatoriano es, lanzada de improviso en el paisaje de las letras parisienses, una nota violenta de color. Es como un trago de ron en un gaznate sólo acostumbrado al the, a las pastas azucaradas y a los licores que perdieron su calentura original a lo largo del silencio de las cavas, a lo largo del tiempo.

Asistimos en ella a un drama social en que entran los elementos criollos por excelencia: el indio, el hacendado mestizo, el abogado marrullero, el cura del villorrio, el político sin pizca de vergüenza, el yanqui colonizador. Asistimos, en el filo de la trama episódica, a una tragedia continental que no ha encontrado aún su Esquilo, que apenas ha sido denunciada por los José Vasconcelos, por los Manuel Ugarte, por los Mariano Azuela, por los Alfredo Palacios, por los Alcides Arguelas, pero sin que esas denuncias encuentren esos dilatados, quizás a causa de que se producen aisladamente, sin cohesión y sin intimidad orgánica.

«Huasipungo» sin duda alguna no es la novela del indio americano, pero es uno de los puntos de partida, uno de los elementos de referencia, precioso, en que tendrá que apoyarse el que escriba esa novela, algún día en el futuro.

Convertido en «Fosse aux Indiens», «Huasipungo» no ha perdido nada de su violencia, nada de su naturaleza típica tampoco. Pillement, que ha traducido por lo menos a una treintena de autores americanos, que ha dado a conocer en Francia el cuento criollo y que no pierde de vista nada de todo lo que se produce allá, logró no desfigurar el espíritu de «Huasipungo» y de hacer estallar, en la dulzura del cielo perla, de París, y entre los matices y las tonalidades de la lengua de Racine, este relámpago rojo del Ecuador, oloroso a indio, y casi siempre a indio vencido, como res en el matadero.

Sin tener las proporciones de «La Vorágine», de «Don Facundo», «Huasipungo» es un bello documento del trópico. Muy hábilmente, Georges Pillement supo mantenerle el calor íntimo en la versión francesa, de manera que no sólo el episodio sufrió la traslación, sino ese «calor» de que os hablo, magnetismo íntimo, verdad simple de lo humano, color de las cosas, olor de las gentes, que es lo más interesante, por no decir lo único interesante de una obra típica.

Demos, pues, las gracias intelectuales y cordiales a Renaud de Jouvenel, director de la colección que lanzó «Fosse aux Indiens», y a Georges Pillement, el verdadero autor de la novela en lengua francesa.

Eduardo AVILES RAMIREZ

M.E.C.D. 2016

Ofertas de Agosto

Lunes, Martes y Miércoles: grandes Rebajas en el Depto. de Sedería:

Encajes • Entredoses
Cintas • Aplicaciones
Canesúes • Cinturones

Materiales para Vestidos y adornos primorosos. No pierda usted la ocasión!

fin de Siglo

EL UNICO ESTABLECIMIENTO DE LA HABANA QUE TIENE AIRE ACONDICIONADO!

SE APROPIO DEL DINERO

Gilberto Duarte Oropesa, de 24 años, vecino de 11 número 562, en Lawton dió cuenta a la policía que le entregó cuatro billetes enteros a Luis Hernández, vecino de Gloria 147, quién después de venderlos, se apropió de su importe, ascendente a la suma de 66 pesos.

AUTOMOVILES CIRCULADOS

Por transitar con exceso de velocidadfueron circulados ayer por la Policía, los vehículos siguientes: 31,045; 30,024; 74,555; 6,449; 45,985; 562; 1465; 1,024; 1,514; 5,800; 34,297; 26,427; 65,961; 175 y 248.

CRONICA HABANERA

COMIDA ELEGANTE

El distinguido hacendado Pepe Gómez Mena y su encantadora esposa Elizarda Sampedro, abrieron anoche los salones de su elegante mansión en el reparto Miramar, para una comida en honor de un grupo selecto de sus amistades.

Participaron de ella este grupo distinguido que a continuación reseñamos:

Los jóvenes matrimonios doctor Eugenio Sardiña y Georgina Menocal, doctor Enrique Arango y Ofelia Cortina, doctor Chuchú Portela y Silvia Martínez Zaldo, doctor José A. García Ordóñez y Gloria Montalvo, Chago Barraqué y Clara Sampedro, Manolo Martínez Zaldo y Silvia Párraga y doctor Raúl Menocal y Perla Fowler.

La gentilísima Edelmira Sampedro.

Las señoritas Carola Olavarría, Silvia Aróstegui, Livia Averhoff y nuestra encantadora compañera Rosario de Blanck, Cronista Social de «La Prensa».

Y este grupo de señores Pancho Arango, Raúl del Monte, Go Smith, Froilán Hidalgo Gato y Wally Caldwell.

Durante toda la noche ejecutó selectos números el aplaudido cuarteto «Luna».

Resultó animadísima.

EN LA LEGACION DE ITALIA.—Anoche ofreció una comida en la Sede de la Legación, en Paseo y 15, el Excmo. Sr. Giovanni Pérsico, Ministro de Italia.

Fué una comida íntima de la que participó un grupo reducido y muy selecto de nuestro gran mundo.

Resultó animadísima.

HONRAS FUNEBRES.—El martes próximo, día 23, a las nueve de la mañana se celebrarán en la Iglesia del Sagrado Corazón de Jesús, de Reina, solemnes honras fúnebres por el eterno descanso, de la que fuera distinguida dama Natalia Blanco viuda de Villaverde, de cuya sentida muerte se cumple el primer mes.

Invitan para este acto de amor y de recuerdo, sus hijos Carmelina y Francisco Villaverde y Blanco y sus hermanas Teté y Octavia Blanco viuda de Laurrieta.

Sépanlo sus numerosas amistades.

DEL MIRAMAR YACHT CLUB.—Un te bailable, que ha de constituir un magnífico acontecimiento social, tiene dispuesto para esta tarde, la simpática sociedad Miramar Yacht Club.

Se llevará a cabo en el «skating-ring» comenzando a las siete de la tarde para prolongarse hasta las diez de la noche.

La famosa orquesta de los Hermanos Castro, tan solicitada siempre, ha sido contratada para amenizar este acto.

Además habrá un simpático show por las niñas del Cuban American School que ha despertado verdadero entusiasmo.

Nuestro Comprador Permanente...

Está visitando las principales Ciudades y Exposiciones Europeas.

Muy en breve iremos exponiendo las últimas novedades adquiridas.

"LE TRIANON"

GALIANO 91, ENTRE SN. RAFAEL Y SN. JOSE

MARIA KINDELAN.—Con motivo de celebrar su cumpleaños, ofreció anoche una comida, la bellísima señorita María Kindelán y Arango que brilla en nuestra sociedad por su distinción y simpatías.

Tuvo efecto dicho acto en la residencia de su padre, el señor Juan Kindelán y su interesante esposa Josefina Martínez Armand, en el Reparto Ampliación de Almendares.

La mesa lucía un precioso adorno floral.

Junto con la encantadora anfitriona que tenía de compañero al joven Vicente Díaz, tomaron asiento estas parejitas:

María T. Gómez Waddington y Juan Luis Bilbao.
Mimí Sánchez y Alberto García Tuñón
Lidia Menocal y Mario de Armas.
Elena Macía y el Marqués de Perijao.
Enita Rayneri y Julio Morales.
Gloria Loredo y Víctor Mendoza.
Margarita Rayneri y Pepe Rionda.
Josefina Loredo y Leonardo del Monte.
Isolina Falcón y Carlos Martín.
Margarita Carrillo y Manolo Bustamante.
Adriana Maduro y Rafael Cabrera.
Elisita Montoro y Gonzalo de Cárdenas.
Marta Sosa y Pedro Arellano.
Y Rosa María Zaldo y Mario Arellano.

Después de la comida, se dirigieron a Sans Souci, donde terminaron la fiesta, en medio de la mayor animación.

LA BODA QUIÑONES-VITAL.—En la Iglesia Parroquial del Vedado, tendrá efecto el miércoles próximo, día 24, una boda llamada a revestir caracteres de gran acontecimiento.

Se verificará a las seis y media de la tarde.

Y allí quedarán unidos para siempre los destinos de dos jóvenes muy queridos en el gran mundo habanero: la bellísima señorita Esther Quiñones y Monteagudo y el joven y notable letrado doctor Miguel Vital y Chavarry.

El adorno del templo, regio y elegante, a tono con la importancia de la ceremonia, será obra de los floristas de «El Clavel», el famoso jardín nacional de los Hermanos Armand.

Aquellos famosos maestros, siempre acertados en sus trabajos, han recibido también la encomienda del ramo de novia, que será un modelo de última novedad.

Ya están designados los padrinos y testigos de este enlace.

Serán los primeros la interesante señora María Luisa Chavarry de Vital, madre del novio, y el padre de la novia, el Coronel Enrique Quiñones y Rojas.

Cuatro los testigos de la señorita Quiñones.

Firmarán por ella el pliego matrimonial, el Honorable señor Presidente de la República, Coronel Federico Laredo Bru, el Coronel Carlos Mendieta, ex-Presidente de la República, el Coronel Emiliano Amiell, ex-Secretario de Gobernación y el señor Primitivo del Portal.

Por el novio lo harán a su vez, el Representante a la Cámara doctor Carlos Márquez Sterling, el doctor Emilio Angel Velo y Lamas, el doctor Mauricio Monteagudo y el señor Martín Vital Cagigas.

La boda civil se celebrará en la misma iglesia, después de la religiosa, ante el conocido Notario doctor Carlos Márquez Sterling.

Serán testigos por ella el doctor Arturo Mora, el Ingeniero Humberto Monteagudo y los señores Juan Luis Pedro y Alberto Carbonell y por el novio, el doctor Alfredo González Muñoz, el Ingeniero Modesto Ulloa, y los señores Alberto Barreto, Víctor Wheller y N. Johnson.

Como dijimos en nuestra crónica anterior, ayer se celebró en el Habana Yacht Club, un simpático almuerzo para despedir de la vida de soltera a la señorita Quiñones.

Fué organizado por las encantadoras señoritas Ofelia Bernal y Lucida Salcedo, prolongándose, en medio de la mayor animación, hasta avanzada hora de la tarde.

Participaron del mismo, además de la homenajeada y las organizadoras, este grupo de señoritas, todas encantadoras:

Hortensia Díaz Albertini, María Victoria Quiroga, Adelaida Pérez Stable, Olga Albacete, Alicia Ruz, María Antonia Morales, Antolina de Cárdenas, María Antonia Remírez, Josefina Hurtado de Mendoza.

Silvia González del Valle.
Carmen Vital.

Beatriz Aguiar, Rosina Guastella, Berta de la Portilla, Beba Andino, Nena y Lala Suárez Carreño, Oria Albarrán, y Fifí Otero.

La encantadora María Luz Quiñones, hermana de la festejada.

Y este grupo de señoras jóvenes:

Seida Portal de Mora, Felicia Pérez Stable de Monteagudo, Alicia Herrera, Maricusa Monteagudo de Ulloa, Fefita de Sola de Agüero, Ofelia Pedro de Zárraga y Alicia Castellanos de Franco.

SANTOS DEL DIA.—Celebran en la fecha de hoy su santo un grupo de damas que llevan el nombre de Haydée.

Sea nuestro primer saludo para la gentil señora Jenny Castañeda de Carrillo, esposa del señor Raúl Carrillo de Albornoz.

Las señoritas:

Haydée Betancourt y de Lamar, que guarda luto reciente.

Las lindísimas Haydée Isoba y Haydée Camacho.

Haydée Alfonso, Haydée Prieto, Haydée Ortega y Haydée Aguirre y Rey.

Y la encantadora Haydée Barroso.

También saludamos hoy a la encantadora señorita Mary Martínez Aballí, que celebra su cumpleaños.

A todas felicidades.

(Continúa en la página SIETE)

Sólo en FIN DE SIGLO puede usted disfrutar de un delicioso

Aire Acondicionado

mientras hace sus compras

Ha sido el nuestro el primero y, hasta ahora, el único establecimiento que no reparó en sacrificios con tal de ofrecer al público esa moderna y deliciosa innovación, que hace grata y placentera la tarea de comprar, aún en los días más calurosos de verano.

Conocíamos la prevención de ciertas personas hacia el Aire Acondicionado. Por eso mismo quisimos instalar en FIN DE SIGLO el más perfecto equipo que la industria moderna haya podido crear. Y a fé que los resultados no pueden ser más satisfactorios.

La temperatura se mantiene, automáticamente, a un grado de frescura moderada, por controles eléctricos. El exceso de humedad, tan pernicioso y deprimente, se elimina por dispositivos especiales. La ventilación es perfecta, amplia y uniforme. El aire, puro y filtrado, libre de polvo e impurezas. He ahí todo lo que hace nuestro equipo. Algo diferente, perfecto en todos los detalles.

Si usted no ha experimentado aún el ambiente tan delicioso y confortable que el mismo brinda, hágalo cuanto antes. Verá cuán bien se siente... cómo nota en seguida la diferencia... con qué comodidad puede seleccionar y verlo todo, aunque ello tome algunas horas. Precisamente en estos días, las

Ofertas de Agosto

constituyen una verdadera tentación, no sólo por las mercancías que brindamos, todas inmejorables y del momento, sino por las rebajas enormes que por tiempo limitado ponemos en vigor.

Compre con comodidad... sin molestias de calor, en el único lugar que puede hacerlo:

fin de Siglo

EL UNICO ESTABLECIMIENTO DE LA HABANA QUE TIENE AIRE ACONDICIONADO!

NUMEROSAS CARTAS DE NATURALIZACION FIRMO EL SECRETARIO DE ESTADO

Por el Secretario de Estado han sido firmadas las cartas de naturalización correspondientes a las siguientes personas:

Norberto Rodríguez Bulnes, Valentín Rodríguez García, Laureano Joaquín Sagarra Laalmolda, José Antonio Sampedro Fernández, Adolfo Carlos Jacinto de la Sierra y de la Sierra, José María Suárez Muñiz, Luis Salces Fraile, Agustín Sánchez Pérez, Valentín Urria Sánchez, Agustín Torre Guinea, Manuel Santana Díaz, Angel Seoane Rodríguez, Pastor García Pachó, Manuel Bermúdez López, Arcadio Fernández Alvarez, Jose Boan Novoa, Angel García Menéndez, José Fernández Fernández, Ricardo Suárez Suárez, José Suárez Alvarez, Rafael P. Justillo Fernández, José San Martín San Martin, Heriberto Salcedo Fernández, Antonio Sánchez García, José Trabadelo Rodríguez, Francisco Tuero Fernández, José Toca Bengochea, Jerónimo Otero Vigil, Antonio Teniente Carreira, Ernesto Vendrell Gili, Jesús Villanueva Lastra, Gumersinda Vázquez Vázquez, Arturo Agra Berdiñas, Valentín Ayuso Esteban, José Farré Sayrols, Ramón Valdés González, Rafael José Miguel Soro Comte, Santos Cándido García Martínez, Pedro Rubal García, Emma Moser y Matheos, José Insúa Bermúdez, Amador Alvarez Fernández, Abraham Ycek Blumenkranz Akselrod, José Juanes Arenaga, Tomás González Rodríguez, Antonio Blanco Castillo, José Villaverde Mella, José María Vázquez Prieto, Manuel Rey Rego, Ezequiel Ganzo Falla, Saturio Yuste Monton, Manuel García Rey, Joaquín Serrano Rizo, Constantino Fernández Muñiz, Jesús del Corro Quintana, Constantino Alvarez Cuervo, Manuel Barrial González, Luis Borras Rubio, Camilo Baceiredo, Pedro Braojos Porras, José Do Muiño Ribero, Manuel Beceira Fernández, Domingo Pérez Dorta, Constantino Pedreira Cendan, Francisco Quintas Pereira, Srul Zelmanowicz, Antonio Basanta Santana, José Trías Lleonart, Fernando Tovia Palencia, Camilo Trasorras Cancela, Gaspar Ugalde Bilbao, Ismael Uría Noriega, Juan de Vega Ruiz, José Valdés Fresno, José María Vilas Arnejo, Teodomiro Martín García, Ramón Rubal Fernández, Ramón Reyes del Castillo, Esteban Pineda Esplugas, José Antonio Abarca Vega, Jesús Pardo Linares, Hermenegildo Pérez Rubio y Francisco Pernas Paz,

M.E.C.D. 2016

ENCANTO RIVIERA HOY FAUSTO TRIANON
DANIELLE DARRIEUX y DOUGLAS FAIRBANKS Jr. en "ESCANDALO MATRIMONIAL"
MAXIMO TRIUNFO UNIVERSAL
Merle OBERON en "LOS DEVANEOS de una SEÑORITA" o "EL DIVORCIO de LADY X" en technicolor
Una película Artistas Unidos
MARTES Fausto Riviera
Por expresa demanda popular vuelve a la pantalla "El amante perfecto" de la era silente del séptimo arte!
RODOLFO VALENTINO en "EL HIJO del SHEIK"
El IDOLO de AYER vs los IDOLOS de HOY!!

MAÑANA PRE-ESTRENO! INTRIGAS! SENSACION! MISTERIO!
SUPERANDO a la MISMA REALIDAD el CINEMA nos BRINDA el ALARDE CINEMATOGRAFICO CUMBRE de la TEMPORADA...
ENCANTO "MOTIN en las MONTAÑAS"
THE DRUM—
Un ESPECTACULO INOLVIDABLE!!! GIGANTESCA!
La LUCHA a MUERTE de los INDIOS contra los DOMINADORES INGLESES!
Una SUPERPRODUCCION de Alexander KORDA en TECHNICOLOR
Distribuida por ARTISTAS UNIDOS!

UN ALEGATO VEHEMENTE contra el ODIO y CONTRA la GUERRA!
Los MUERTOS SALEN de sus SEPULCROS PARA PROTESTAR en una EVOCACION EXTRAORDINARIA CONTRA la INCONSCIENCIA de los VIVOS!
SI LOS CUATRO MILLONES de VETERANOS de la GUERRA MUNDIAL HUBIERAN DESEADO HACER UNA PELICULA, SEGURAMENTE HUBIERAN HECHO:
"YO ACUSO"
O ARRIBA LOS MUERTOS
QUE SE ESTRENARA MAÑANA en el ALKAZAR
SOLAMENTE AQUELLOS QUE DESEEN la GUERRA SERAN LOS UNICOS QUE NO QUERRAN VER esta FORMIDABLE PRODUCCION ORGULLO de la INTERNATIONAL FILMS!!!

Cartel del día

POR LOS TEATROS

NACIONAL: A-6700. A las 9 y 30: «Marina», por Hipólito Lázaro.
MARTI: M-2724. A las 10 a. m.: Tanda infantil. La fiesta de la risa. Desde la 1 y 30: «El precio de la inocencia», «El astro vaquero», Show y aficionados.

POR LOS CINES

FAUSTO: M-7800. A todas horas: «Los devaneos de una señorita», «Amigos rivales» y revista.
ENCANTO: M-6055. A todas horas: «Escándalo matrimonial», «Idilio a flote» y revista.
ALKAZAR: A-6869. A todas horas: «La venganza de Bulldog Drummond», «Silencio de mujer» y cartón.
NACIONAL: A-6700. Matinée y tanda: «Huracán» y «Allá en el rancho grande».
CAMPOAMOR: A-7054. A todas horas: «Cena en el Ritz», «El valle secreto» y cartón.
AUDITORIUM: F-4455. «Aventuras de Robin Hood», «Sed de cariño» y episodio.
TRIANON: F-2403. «Los devaneos de una señorita» y «La regata triunfal».
RIVIERA: F-2040. «Escándalo matrimonial», «Un viaje a París» y episodio.
RADIO-CINE: M-1407. «La mujer del futuro» y «En la misma moneda».
PAYRET: A-7157. «Los millones de «Chaflán». «Alarma», Despedida de Chaflán, Piñero, Las guarecitas, etc.
REX-CINEMA: M-2214. Revista, noticiero, cartón, variedad, etc.
NEPTUNO: M-1515. «La fiesta del diablo», «La vivaracha» y episodio.
OLIMPIC: F-3711. «Sucedió en la Habana» y «El valle secreto».
FLORENCIA: U-3533. «Doble crimen en la Línea Maginot», «Quien mal anda...» y episodio.
INFANTA: U-3700. «Silencio de mujer», «La venganza de Bulldog Drummond» y episodio
ROXY: FO-3255. «La falsa Josette», «La tierra de Dios», «Conocía las mujeres» y episodio.
RIVOLI: FO-1130. «Las mujeres son así», «El rayo del oeste», «Desde los tiempos de Eva».
REINA: M-2272. «Sucedió en la Habana» y «Un amor para dos».
RIALTO: M-1831. «Bloqueo» y «Calumnia».
LARA: M-2421. «La vuelta de Pimpinela Escarlata» y «La tempestuosa».
PRADO: M-2822. «La octava mujer de Barza Azul» y «Penitenciaría».
VERDUN: A-9206. «Paraíso robado» y «El buque fantasma».
ACTUALIDADES: M-5575. «Vámonos con Pancho Villa», «Feliz desengaño» y episodio.
LIRA: M-4474. «Aventuras de Tom Sawyer» y «Alta tensión».
CERVANTES: Lamparilla y Compostela. «Una semana de felicidad» y «El regreso de Pimpinela Escarlata».
MAJESTIC: M-4477. «Maniquí» y «Paso a la juventud».
BELASCOAIN: U-5200. «Chan en Montecarlo», «Perdiendo se gana» y «Fiel a su consigna».
CUATRO CAMINOS: M-3676. «Los millones de Chaflán», «Casorio en puerta» y episodio.
VIVES: F-3128. Último día de los aficionados y películas.
GRIS: F-4292. «Cena en el Ritz» y «La jugada de Mr. Moto».
MODERNO: X-1305. «Bloqueo» y «La fiesta del diablo».
SANTOS SUAREZ: I-4600. «La octava mujer de Barba Azul» y «La prófuga».
WILSON: U-5863. «Aventuras de Marco Polo» y «Su majestad el amor».
TOSCA: I-3099. «La pequeña amazona», «La jugada de Mr. Moto» y episodio.
INGLATERRA: M-5527. «Aventuras de Marco Polo» y «Su majestad el amor».
CUBA: M-9796. «Adiós, Broadway» y «La octava mujer de Barba Azul».
ROJO: M-4794. «El alegre impostor» y «El último encuentro».
UNIVERSAL: (Egido y Monte). «La octava mujer de Barba Azul» y «El último testigo».
PARAMOUNT: (Rancho Boyeros).—«El último encuentro» «La falsa Josette» y episodio.
BELGICA: A-9128. «La paloma», «Por mis pistolas» y episodio.
VIOLETA: M-3238. «Blanca Nieves y los 7 enanitos», «El ruiseñor del cabaret» y episodio.
MENDOZA: I-7285. «Un yankee en Oxford» y «Aventuras de Marco Polo.

RADIO CINE hoy. GRAN MATINEE desde la 1¼. EXITO del DOBLE PROGRAMA METRO
MYRNA LOY "Franchot" TONE · Rosalind RUSSELL en "LA MUJER del FUTURO"
Lujosa y bella super producción METRO
30 hasta las 6½ Niños 20¢ Tert. 10¢ Despues 40¢
y EXITO de la simpática comedia "EN LA MISMA MONEDA" Mickey ROONEY "Lewis STONE

MAÑANA ~ DOS ESTRENOS METRO!
2 BELLAS PELICULAS!
WALTER HUSTON con JAMES STEWART en la MONUMENTAL PELICULA
"INGRATITUD" OF HUMAN HEARTS—
TRAGEDIA... AMOR... DOLOR... TODO REALIZADO con FORMIDABLES ACTORES...!! "INGRATITUD de un HIJO que OLVIDA la BONDAD y NOBLEZA de sus PADRES... pero LINCOLN, le HIZO VOLVER al LADO de ELLOS y AMARLOS... MILES de EXTRAS!! MILES de EMOCIONES!!!
TAMBIEN se ESTRENA la linda película
"EL POBRE MILLONARIO" —PARADISE FOR THREE— con Frank MORGAN y Robert YOUNG
Risa... alegría... Una linda película METRO!
30¢ HASTA las 6½ Niños 20¢ Tert. 10¢ Despues 40¢

ESCENARIO Y PANTALLA

NACIONAL: HIPOLITO LAZARO

Tuvo lugar anoche en el «Nacional» el concierto popular de Hipólito Lázaro.

Por la rebaja en los precios, tuvieron acceso al teatro los de la afición espontánea y romántica, el «dilettante» de la clase media, el melómano de las capas humildes, los que no van a ciertos espectáculos teatrales en función de su vanidad, sino en función de su deseo. Es esta gente apasionada y modesta la que da tono a ciertas manifestaciones artísticas y muy especialmente a las del «bel canto». No se concibe el aria, por ejemplo, sin el resonador de un público ingenuo y entusiasta. Un tenor como Lázaro, que ha sido siempre tenor de grandes públicos, por lo mismo que ha sido y es tenor de grandes recursos, se siente a sus anchas cuando los ánimos están caldeados, cuando se palpa el entusiasmo en el ambiente, cuando su voz se proyecta sobre un público que la recibe como una vibración eléctrica a cuyo contacto salta la chispa.

En el programa figuraban numerosas composiciones españolas. Lázaro las cantó con gallardía y auténtico estilo. En el fragmento de «Doña Francisquita» hizo primores de expresión. «Salve, costa de Bretaña», de «La Tempestad», fué dicho brillantemente. Y en el sentido «racconto» de «La Dolorosa» y en el poético «Suspiro del Rey Moro» de Chapí el cantante mostró la calidad y cantidad de sus facultades y lo depurado de su escuela de canto.

Ya antes habíamos escuchado a Lázaro en varios «pezzi» de óperas italianas. En «Una furtiva lágrima» de «L-elisir d-amore» subrayó la edulcorada melodía de Donizetti con mucha eficacia. En «La donna e mobile» se anotó el éxito fácil y popular de siempre. Y en el «Adiós a la vida» de «Tosca» utilizó sus habituales recursos melogramáticos para punzar casi físicamente la sensibilidad del público.

Hubo muchos aplausos para Lázaro al final de cada número y una delirante ovación al terminarse el concierto.

Dos distinguidas artistas colaboraron en el concierto de ayer: la soprano Margarita Barroso, que hizo correcto uso de su buen órgano en diversos fragmentos de ópera, en la «Andalucía» de Granados y en la conocida romanza de «El Cabo Primero» y la valiosa pianista brasileña que, por deferencia a Lázaro, tocó con excelente técnica un estudio de Scriabin, una polonesa de Chopin, las «Seguidillas» de Albéniz y una Rapsodia de Liszt.

Esta noche será la audición popular de la «Marina», con Hipólito Lázaro, Luisa María Morales, Utrera y Guevara.

FRANCISCO ICHASO.

N O T A S

UNA GRAN MATINEE A LA 1 EN EL FAUSTO

Una grandiosa matinée comienza hoy en este modernísimo coliseo, con Noticiario, el estreno de la exquisita producción en tecnicolor de Alexander Korda, «Los devaneos de una señorita» o «El divorcio de Lady X», por la genial interprete Merle Oberón, con la colaboración de Lawrence Olivier y Binnie Barnes. Una modalidad modernísima, plena de emoción, de interés, de picardía y buen humor, de la «caza del hombre por la mujer»... Completa el programa el drama de acción vertiginosa y dinámica «Amigos rivales», con Larry Blake y Dick Purcell.

Los precios: 40 centavos tarde y noche, 20 centavos los niños y 15 centavos la tertulia familiar.

El martes, por expresa demanda popular vuelve a la pantalla «el amante perfecto»... de la era silente del Séptimo Arte... Rodolfo Valentino, exhibiéndose ese día, para conmemorar el duodécimo aniversario de su muerte, una de sus más bellas y románticas aventuras «El Hijo del Sheik». «Rudy»; el amado y odiado; el discutido y admirado; el endiosado y calumniado; el Emperador indestronado en el corazón de cuantas le amaron... «El Hijo del Sheik» se exhibirá tres días, acompañada cada día de una producción de Charles Boyer, a fin de que el público pueda comparar ahora la capacidad histriónica del ídolo de ayer con el ídolo de hoy... El martes se exhibirá con «La Historia se escribe de noche», el miércoles con «El Jardín de Alá», y el jueves con «La dicha».

El viernes una nueva creación de la reinecita del cine, Shirley Temple, en «Rebeca». Pronto: Víctor Mac Laglen en «La batalla de Broadway».

UNA FORMIDABLE MATINEE A LA 1 EN EL CAMPOAMOR

La mejor matinée de la Habana presenta hoy, como todos los domingos, la empresa de este simpático teatro, con Noticiario, el hilarante cartón «Conejito tímido», la adorable y encantadora Annabella y Paul Lukas, en la espectacular y excitante joya de joyas «Cena en el Ritz». Completa el programa la emocionante film «El valle secreto», con Richard Arlen y Virginia Grey.

Los precios 30 centavos mayores de la una en adelante, 15 centavos los niños y 10 la tertulia.

El martes, la Universal presenta a Ralph Bellamy, Josephine Hutchinson, William Gargan, Bárbara Read y John King en el vigoroso drama «El sacrificio del Dr. Hallet». ¿Es un crimen que un médico experimente con la vida de sus semejantes?... ¿Qué ocurre cuando un médico no oye los consejos de sus compañeros y el amor se interpone en el camino de la ciencia?... Desconcertantes preguntas contestadas con acierto inaudito en una emocionante historia de amor en la exótica isla de Sumatra. Otra gran atracción de este programa es el estreno de la alocada y divertidísima comedia «Un viaje a París», con Shirley Deana.

Pronto: Los impepinables e incomparables Ritz Brothers en su más hilarante creación, «Tres Chiflados en Kentucky», y la nueva estrella de personalidad maravillosa Michele Morgan en el sentimental y conmovedor drama «Mártir de su destino».

"CON las ALAS ROTAS"
MAÑANA PAYRET
La MAS SENTIMENTAL PELICULA! La OBRA que le hará LLORAR!! con MECHA ORTIZ y FAUST ROCHA
Una gran cinta ARGENTINA SONO Films
Distribuida por TROPICAL FILMS
ADEMAS la simpática película musical "CALLES de BUENOS AIRES" con Guillermo CASALI

D. DARRIEUX EN LA ESTUPENDA MATINEE DE EL ENCANTO

A la una en punto comienza la estupenda matinée que esta empresa tiene combinada con la película toda belleza «Escándalo matrimonial», en la que hace su debut en Hollywood la encantadora estrella Danielle Darrieux, acompañada de Douglas Fairbanks Jr., Mischa Auer y Louis Hayward. Completa el programa la divertidísima y alocada producción de la R. K. O. Radio «Idilio a flote», con Ann Sothern y el Noticiario Fox Movietone.

Los precios: 40 centavos de la una en adelante y 20 centavos los niños.

Mañana, en día de gran gala y esplendor, Artistas Unidos tiene el honor de presentar como pre estreno la espectacular y gigantesca super producción «Motín en las Montañas». Superando a la misma realidad, el cinema nos brinda en «Motín en las montañas», un episodio épico de las luchas intestinas que en la India sostienen los ingleses contra las indomables tribus. Un drama profundamente cautivador por su tema palpitante y su ambiente de insuperable belleza que el tecnicolor magnífica con sus pinceladas de naturalidad infinita. Interpretado por un estupendo reparto que destaca a Sabu, el gran pequeño actor indio, Raymond Massey, Valerie Hubson y Roger Livesey. «Motín en las montañas» se exhibirá solamente tres días, no siendo después presentada sino hasta fines de septiembre. Conjuntamente se estrenará el intenso y excitante drama de la Columbia «Las de perder», por Don Terry y Jaqueline Wells. La guerra contra el crimen y el vicio sitúa frente a frente a dos hermanos que se querían con fraternal afecto... Nada de tan espectacular dramatismo... y sin embargo, un amor grande y sincero vino a resolver toda la tragedia como usted no se lo hubiera imaginado nunca.

El jueves, monumental programa de acción y emoción al máximun: «La senda heroica», con Henry Wilcoxon y Marian Marsh, y «Reportaje sensacional», con Ray Walker, Evalyn Knapp y Regis Toomey.

VEASE más ESCENARIO y PANTALLA y las GACETILLAS en la página OCHO

UNA ESTUPENDA MATINEE A LA 1 EN EL RIVIERA

A la una en punto comenzará hoy en este elegante teatro, una estupenda matinée con Noticiario, el episodio número 11 de «Aventuras de Aguilucho». La Universal presenta la estrella más linda de la pantalla, Danielle Darrieux en su sensacional debut en Hollywood, en la película toda alegría y toda belleza «Escándalo matrimonial», con la colaboración de Douglas Fairbanks Jr., Mischa Auer y Louis Hayward. Completa el programa la super divertidísima producción «Un viaje a París», con Shirley Deane.

Los precios: 30 centavos por la tarde y 40 por la noche. Niños tarde y noche 20 centavos y tertulia 15 centavos.

Mañana, gran homenaje a las dos películas de la Internacional que más elogios han obtenido este año: «Tempestad», la máxima creación del ídolo máximo Charles Boyer y el drama épico y gigantesco «Doble Crimen en la Línea Maginot».

El martes, Rodolfo Valentino, el amante perfecto del cine que ni ayer, ni hoy ni mañana, encontrará quien le dispute en cantidad y calidad, en sinceridad y en apasionamiento, las simpatías fervorosas de las chicas de sus tiempos, vuelve a la actualidad en el duodécimo aniversario de su muerte en una de sus más inolvidables creaciones «El Hijo del Sheik», para mostrar al mundo asombrado la veracidad incuestionable de su glorioso y eterno reinado. Conjuntamente se exhibirá una de las más brillantes creaciones de Charles Boyer «La Dicha».

El miércoles, la Universal presenta a Ralph Bellamy, Josephine Hutchinson, Bárbara Read, William Gargan y John King en el intenso drama «El sacrificio del Dr. Hallet», y a petición, Lily Pons y Gene Raymond en «La muchacha de París».

El jueves, un extraordinario programa 100x100 acción y emociones: Henry Wilcoxon y Marian Marsh en «La senda heroica» y Ray Walker en «Reportaje sensacional». El viernes, Myrna Loy en La mujer del futuro».

UNA COLOSAL MATINEE A LA 1 EN EL ALKAZAR

A la una en punto comenzará hoy en este popular coliseo, una colosal matinée, con Noticiario, el super hilarante cartón de largo metraje de Popeye Los cuarenta ladrones de Alí Babá». La Paramount presenta a John Howard y Reginal Denny en el excitante y misterioso drama policíaco «La venganza de Bulldog Drummond». Completa el programa el sentimental y profundo drama «Silencio de mujer», con Sylvia Sidney y George Raft.

Los precios: 30 centavos mayores de la una en adelante, 15 centavos los niños y 10 centavos la tertulia familiar.

La Habana entera se ha dado cita para asistir mañana al estreno de la película más soberbia de este año y de cualquier año: «Yo Acuso» o «Arriba los muertos». La película que viene justamente en el momento preciso. Es la condenación de la guerra por aquellos cuyo veredicto es inapelable: Los muertos de ayer, y los muertos de hace aún algunas horas... «Yo Acuso» o «Arriba los muertos», es una llamada al orden a todos los ciudadanos del mundo para que defiendan sus hogares, sus vidas que están amenazadas de destrucción por la guerra que se cierne sobre nosotros... Estamos completamente seguros que después de ver «Yo Acuso» o «Arriba los muertos», no habrá un solo hombre de los que guian nuestros destinos, que se atreva a desencadenar otra guerra... Las palabras para traducir todo lo que significa y se siente durante la exhibición de esta espectacular film, son difíciles de encontrar... Sus imágenes se imponen violentamente en nuestra imaginación la visión dantesca de los muertos, el desfile alucinante de los destrozos vivientes de la última guerra y de otras muchas cosas, son un terrible alegato en favor de la paz. Conjuntamente se estrenará la magnífica film «Rosa de río grande» con Movita, John Carroll, Antonio Moreno y Don Alvarado. Este monumental programa se exhibirá durante toda la semana.

REX-CINEMA
SAN RAFAEL Y AMISTAD
TELEFONO M-2214
—HOY—
NOTICIARIO METROTONE.
BARCAROLA MUSICAL. Musical.
FILMANDO MARAVILLAS DE LA NATURALEZA.
AGRICULTORES SUBTERRANEOS. De la Serie La Lucha por la Vida.
LA CIUDAD DE RAFFLES. Visitando Singapore.
AL COMPAS DE LA MAREA. Graciosísimo cartón del Pato Pascual, Mickey y Pluto.—Walt Disney.
SEGUNDO EPISODIO DEL VIAJE DE ROLDAN A MARTE.
PRECIOS
11 de la mañana a 4 de la tarde 15 cts.
4 de la tarde a 11 de la noche 20 „
NIÑOS SIEMPRE . . . . . 10 „
Sesión continua.—Aire acondicionado

PAYRET HOY A las 3 ~ 6½ y 10 P.M.
LATINO FILMS presenta en la ESCENA en PERSONA A
CARLOS LOPEZ CHAFLAN
UNA SORPRESA!!!
ADEMAS en la PANTALLA en todos los turnos
"LOS MILLONES DE CHAFLAN"
con "CHAFLAN" JOAQUIN PARDAVE - EMMA ROLDAN - PEDRO ARMENDARIZ
20¢ TERT. 10¢ y "ALARMA" con LUPE VELEZ y ALFREDO del DIESTRO 30¢

NACIONAL: A LAS 9 Y 30: «MARINA» POR LAZARO

Esta noche a las nueve y media p. m. en función popular y desde la escena del teatro Nacional, se ofrece una nueva representación de la Opera del inmortal maestro Emilio Arrieta «Marina», por el eminente divo tenor Hipólito Lázaro.

Muy pocas localidades quedan disponibles para esta última representación de la Opera «Marina», en la que además de Hipólito Lázaro figuran en el reparto: Luisa María Morales, notable soprano cubana, el barítono Antonio Utrera y el bajo Luis Fernández de Guevara.

Una gran orquesta dirigida por el maestro Jesús Pallás interpretarán las bellísimas páginas musicales del maestro Arrieta.

Rigen precios al alcance de todas las fortunas para esta representación popular de la Opera «Marina»: Luneta numerada $1.50, asiento de palco platea $1.20, asiento de palco primer piso, $1.00, butacas 80 centavos, delantero de tertulia 60 centavos, delantero de paraíso 50 centavos, y entrada a tertulia y paraíso 50 y 60 centavos respectivamente.

Para mayor comodidad del público se han puestos distintos precios a los palcos: En platea cuestan los palcos $10.00 con seis asientos, los del primer piso $6.00 y los del segundo piso $5.00. Los Grillés con seis asientos cuestan $10.00.

La empresa del teatro Nacional desea hacer saber que nada tiene que ver con los pases de favor por tener arrendado el teatro para estas funciones.

NACIONAL: TARDE: «HURACAN». NOCHE: «MARINA»

Un soberbio programa cinematográfico en la matinée del teatro Nacional desde la una hasta las siete de la noche, y gran función popular a las nueve y media p. m. con la Opera «Marina» éxito del eminente tenor Hipólito Lázaro.

En el programa de la matinée que comienza a la una p. m. figuran: «Huracán», la emocionante producción por Dorothy Lamour y J. Hall. «Allá en el Rancho Grande», la mejor película hablada en español que se ha filmado hasta la fecha, por Tito Guizar, Chaflán, Herman Vera, Joaquín Pardavé y Lorenzo Barcelata. Además los cartones «Aficionados» por Mickey Mouse y «Más gaticos», por el Pato Donald, y «El Redimido» por Popeye. El precio de la matinée será a base de 20 centavos mayores y 15 centavos niños. Tertulia 10 centavos.

Por la noche a las nueve y media p. m. se representará en función a precios populares la Opera del Maestro Arrieta «Marina», por Hipólito Lázaro, Luisa María Morales, Luis Fernández de Guevara y Antonio Utrera. Los precios serán los siguientes: Luneta $1.50, asientos de palco platea $1.20, en el primer piso $1.00, butacas 80 centavos, palcos platea $10.00, palcos del primer piso con seis asientos $6.00, palcos del segundo piso $5.00 y delanteros de tertulia y paraíso 60 y 50 centavos. La entrada a tertulia y paraíso 50 y 40 centavos respectivamente.

El lunes y martes la película del momento «Bloqueo», por Madeleine Carroll y Henry Fonda. 20 centavos por al tarde y 30 centavos por la noche. El lunes se exhibe conjuntamente con «Madre» por Bárbara Stanwick y el martes con «La divina embustera», por Frederic March. El miércoles día popular con las dos novelas más famosas del mundo, «El Conde de Monte Cristo» y «Los Miserables». 10 centavos hasta las 6 p. m. y 15 centavos por la noche.

HOY
LA MEJOR MATINEE!! Precios: 5 - 10 y 20 cts.
Radio-Naffia; Spinoza; Trío «Oriental»; Cuarteto «Cuevas»; Trov. «Codina»; el Charro Ossorio; Lestapier, el rey de la filarmónica; Tomás Cuervo; Humberto de Dios; Orq. «Riversides»; «Sevilla Biltmore»; concurso de aficionados y «Saratoga», de Clark Gable.
RADIO-ESCENARIO «LA COMEDIA»
HOY

RADIO CINE: «LA MUJER DEL FUTURO»

Hoy por última vez desde la una y media ofrece el amplio Radio Cine, el estupendo programa de la Metro compuesto por grandiosas películas, que se titulan «La mujer del futuro», original comedia de interesante drama que interpretan Myrna Loy y Rosalind Russell de protagonistas principales con Franchot Tone y Walter Pidgeon de galanes que las secundan. En ella vemos a la simpática Myrna, de mujercita ultra moderna, luchando contra todos los imposibles de la tierra por reconquistar a su hombre que se casa con otra. Y la otra película es un grandioso melodrama de trama emocionante y ameno titulada «En la misma moneda», interpretada por Mickey Rooney, Lewis Stone, Cecilia Parker y otros. En ella vemos claramente varios de los complicados temas de familia que se desarrollan universalmente.

Para completar el programa se exhibe una simpática variedad musical titulada «Algún día», y además el último Noticiero Metrotone con los más recientes sucesos mundiales.

Los precios luneta y primer piso 30 centavos antes de las seis y media y después 40 centavos, los niños 20 centavos y la tertulia entrada por Concordia 10 centavos.

Mañana: El más poderoso drama que se ha producido en película, el espíritu inquebrantable de un padre, la lucha de un hijo por su porvenir y los sufrimientos de una adnegada madre contra el destino, son los tres importantes componentes de «Ingratitud», magistralmente interpretada por Walter Huston, James Stewart y Beulah Bondi. Bellísima realización del magnífico director Clarence Brown.

Mañana en este doble programa se estrena la simpática comedia titulada «Un pobre millonario» de Robert Young, Frank Morgan, Florence Rice y Edna May Oliver.

Después: «La Escuela del Crimen».

NACIONAL ESTA NOCHE 9.30 P. M. A PRECIOS POPULARES HIPOLITO LAZARO EN LA OPERA MARINA LUNETA $1.50 BUTACA $0.80

M.E.C.D. 2016

Reunión entre el Secretario Gómez y sus subalternos

Los altos funcionarios fueron citados para poder mejorar todos los servicios

Citados expresamente por el señor Francisco Gómez, Secretario de Comunicaciones, reuniéronse en su despacho los Directores de los distintos sectores del ramo, así como los jefes de negociado y de otros departamentos. El Secretario les hizo saber que aquella entrevista tenía por objeto exhortar a los presentes y a los demás funcionarios, para que duplicaran sus esfuerzos e iniciativas, porque así lo exige el mejoramiento de la administración, y la Patria que está por encima de todo. Aclaró que no significaban sus palabras una queja hacia la eficiencia de sus subordinados, pues, por el contrario, se sentía satisfecho por cuanto las recaudaciones del pasado mes, en relación con el mismo del año anterior, habían sido aumentadas, lo que denota el entusiasmo y la eficacia con que se labora en las distintas dependencias de esa Secretaría.

Expuso también el señor Gómez, que no cejaría en la misión que se ha propuesto de continuar intensificando, como hasta ahora, el servicio de Correos en su manifestación más amplia, y, sobre todo, que la Administración de Correos de la Habana funcione con toda normalidad, para que se le considere como una de las más eficientes en el concierto de las naciones civilizadas.

Los presentes expresamos su satisfacción por la muestra de confianza y fe en la capacidad y anhelos de superación que el Secretario ponía en sus compañeros, decidiendo continuar secundándole con todo entusiasmo.

2 VENDEDORES DE PERIODICOS SON AGREDIDOS

Un zapatero los atacó con un cuchillo, hiriéndolos. Detenido el autor del hecho

Osvaldo Enrique Beltrán, de 19 años, vecino de San Isidro 63 y medio, y José Ramírez Delgado, de 16 años, con domicilio en Crespo 74, vendedores de periódicos, resultaron, heridos de gravedad, al ser agredidos con un cuchillo por el zapatero Raúl Landrián y Toledo, de 19 años y vecino de Teresa Blanco y Calzada de Luyanó, que fué detenido.

En el primer centro de socorro Beltrán fué asistido de una herida en la región escapular izquierda, y Delgado de una herida en el antebrazo izquierdo.

Declararon ambos que en ocasión de encontrarse en el Parque Central, tuvieron una discusión con el acusado, el que inesperadamente, armándose de un cuchillo que portaba, los agredió, ocasionándoles las heridas que presentaban.

Cometido el hecho, Landrián Toledo emprendió la fuga, siendo detenido por el soldado Ramón Bejías y los vigilantes 359, Víctor Reyes y 2527, Felipe Fernández, sin que lograran ocuparle el arma por haberla arrojado en la huída.

En el expresado centro benéfico, se constituyeron el comandante Serra, inspector del primer distrito, el capitán Lavista y el teniente Rogelio Cruz, de la Tercera Estación, iniciando las diligencias, dando cuenta con las mismas al juez de guardia, doctor Macau, que actuó con el secretario judicial señor Calero y ordenando la remisión del Landrián al vivac, por el tiempo que señala la ley.

ATACO A CABILLAZOS A UN VECINO, TRAS UNA DISPUTA

Felipe Toscano Mora, de 36 años y vecino de la casa de huéspedes situada en Dragones número 157, fué asistido en el Primer Centro de Socorro, de graves contusiones en la cabeza, que le ocasionó, al agredirlo con una cabilla, su vecino Sixto Pérez García, tras una disputa que ambos sostuvieron.

Pérez fué detenido e ingresó en el vivac.

El jueves 25

SAN LUIS

REY DE FRANCIA

Cuanto su buen gusto conciba para congratular a Luisas y Luises está a su disposición en nuestros salones y vitrinas. Joyas, objetos de arte, artículos personales...

Pronto una gran venta especial

para abrir espacio a las grandes compras que está haciendo en Europa nuestro gerente comprador.

La Casa Quintana

la casa de los regalos

medio siglo de triunfal experiencia en regalos significativos

Dr. M. COSTALES LATATU

Consultas: Lunes, Miércoles y Viernes.
(Exclusivamente)

PRADO, 98. TURNOS: $10.00.

TOMATE RAFEL TRIPLE-CONCENTRADO

COLEGIO PREPARATORIO
(PREPARATORY SCHOOL)
F-4296. Calle 11, esquina a I, Vedado

PARA NIÑOS Y NIÑAS

EL NUEVO CURSO empezará el 6 DE SEPTIEMBRE teniendo dos secciones, mañana y tarde. Por la mañana exclusivamente INGLES desde el Kindergarten hasta el High School. Por la tarde exclusivamente español con el fin de que los alumnos lleguen a dominar los dos idiomas.

PUPILAJE. Servicio de Omnibus. Para más informes diríjase a la Directora: Mrs. ADELAIDE PAWSEY

Bravo de Messa. M-7525.

CRONICA HABANERA

LA GRAN BODA DE MAÑANA

SARA GIMENEZ.—Una boda de gran rango, está señalada para mañana lunes.

A las seis de la tarde, como hemos anunciado, contraerán matrimonio en la Capilla Santa Emilia del Asilo y Creche del Vedado, la señorita Sara Giménez y Cadenas, que se destaca en el gran mundo por su exquisita belleza y distinción y el distinguido joven Guido Conill e Hidalgo.

Por la posición y las relaciones de ambos jóvenes en nuestra sociedad, esta ceremonia promete constituir un destacado acontecimiento social brillantísimo.

El adorno floral de la Capilla será una maravilla.

Baste decir que ha sido confiado a mago Martín, esto es, al exquisito Antonio Martín, del gran jardín «El Fénix», más que famoso por sus creaciones insuperables que son un prodigio de buen gusto, de distinción, de originalidad.

El ramo de mano, que será todo de callas miniatura, responderá también a la más nueva, a la última «Creación Martín».

La distinguida señora Josefina Cadenas viuda de Giménez, madre de la novia, será la madrina, y padrino el cumplido caballero Enrique Conill, padre del novio, ausente en París, quien se hará representar en ese acto por su hijo, el joven Jack Conille e Hidalgo.

Firmarán como testigos de la novia el señor Alfredo Lombard, el señor Jack Conill Hidalgo, y sus tíos doctor José M. Cadenas, Rector de la Universidad Nacional, y señores Emilio Cadenas y Baby Jiménez.

Y por el novio lo harán, su hermano político, el Marqués de Casa Núñez de Villavicencio, el señor Diego Giménez Cadenas, hermano de la novia, y los señores Guillermo de Zaldo, Julio Poey y Antonio María de Cárdenas.

La boda notarial se verificó ayer tarde, a las cinco, ante el joven y conocido notario doctor Armando Larrea.

Testificaron por Sara, su tío político, señor Alexander de Tchernatief, el doctor Arturo Aballí, Jr., y el señor Carlos M. Sánchez.

Y por el novio, los señores Faustino Leal, Antonio Tejafa, Pedro Morera y Maurice Dussaq.

Casa Versalles

CUBIERTOS PLATEADOS, DE GARANTIA, JUEGOS CON 32 PIEZAS: $7.50

NEPTUNO 24, Frente al Teatro "Encanto"

NUESTRO DEPARTAMENTO DE ROPA DE NIÑOS LE OFRECE, ENTRE OTRAS ATRACCIONES, UNA AMPLIA Y NUEVA COLECCION DE CAMISAS DE VESTIR Y DE SPORT, PANTALONES DE DRIL, TROPICAL, CRASH, CRUDO, ETC., Y UN BELLO SURTIDO DE JACKETS, LA PRENDA MASCULINA DE MODA • LOS PRECIOS HAN SIDO MUY REBAJADOS CON MOTIVO DE NUESTRA SENSACIONAL GRAN

VENTA de AGOSTO

A - Camisa sport de punto, 6 a 16 años 25 c

Pantalón de crash. De 8 a 18 años .. 1.25

B - JACKET de Crash, 8 a 16 años .. 1-15

Pantalón crudo. De 8 a 18 años .... 90 c

C - Camisa sport. Varios colores. 6 a 16 años 30 c

Pantalón Crash. De 6 a 16 años .... 75 c

D - Camisa cuello duro. De 12 a 16 años 75 c

LOS PRECIOS FIJOS

REINA AGUILA ESTRELLA

DETENIDOS POR EL SIM

Miembros del SIM, arrestaron en Salud y San Nicolás, a los asiáticos Julio Lao, de 40 años, vecino de Dragones 30 y a José Chong, de 42 años y vecino de Salud 12. Al primero le ocuparon cuatro cigarros de marihuana, que tenía para vendérselos a Chong, que es vicioso.

El Juez de Instrucción de la Segunda, envió al vivac a Lao y ordenó el ingreso en el Mariel, de Chong.

RCA

NUEVA LINEA RCA VICTOR 1939

CONTROL ELECTRICO DESDE $50

MODELO 96-T-2 ——— $85.00

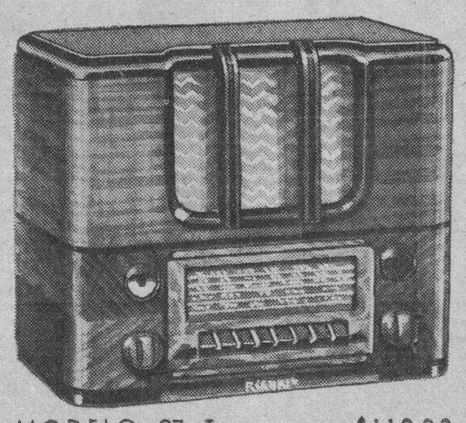

MODELO 97-T ——— $110.00

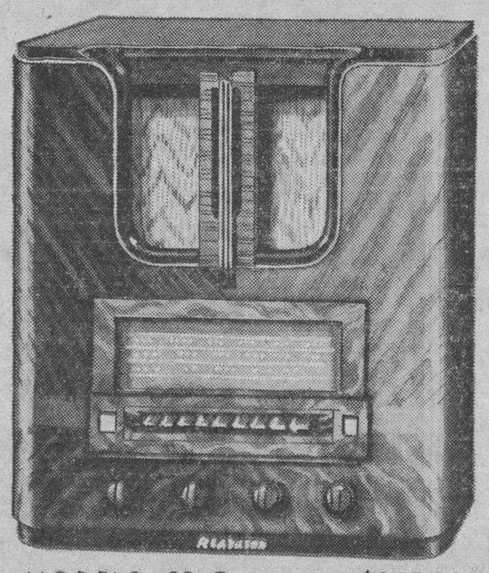

MODELO 99-T ——— $160.00

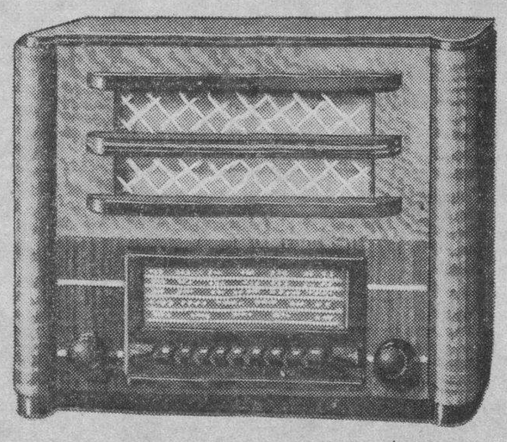

MODELO 96-T-3 ——— $95.00

MODELO 95-T-5 ——— $50.00

Como ejemplo inigualable de la extraordinaria capacidad de producción de la RCA VICTOR, ofrece en su nueva línea, ¡radios de control eléctrico desde $50! Esto significa una verdadera revolución en la historia de la radio recepción.-Vea y oiga estos maravillosos receptores.

HUMARA Y LASTRA, S. EN C. MURALLA 83-85 TELFS. M-1640. M-9093

CIA. CUBANA DE FONÓGRAFOS O'REILLY, 89 TELÉFONO M-1208

UNIVERSAL MUSIC CO. SAN RAFAEL, 10 TELÉFONO M-2932

LA CASA DE LA MÚSICA BELASCOAÍN, 22 TELÉFONO U-5458

CASA BARRIÉ O'REILLY, 57 TELF. M-8598

M.E.C.D. 2016

G A C E T I L L A S

AUDITORIUM: «AVENTURAS DE ROBIN HOOD»

Pequeño resultará hoy este teatro, para dar cabida al selecto y numeroso público que concurrirá a disfrutar de las últimas exhibiciones del gigantesco super espectáculo en colores de la Warner, «Aventuras de Robin Hood», la maravillosa creación del coloso y favorito actor Errol Flynn, con Olivia de Havilland, Claude Rains y Basil Rathone.

Las «Aventuras de Robin Hood», cubre todos los turnos principales, exhibiéndose en la extraordinaria matinée de 1 y 30, conjuntamente con «Sed de Cariño», magnífica película, también Warner, por Bonita Granville y Dolores Costello, el episodio número 3, de la formidable super serie ««Guardacosta Alerta», cartón en colores, comedia y revista.

Y se presentan «Las Aventuras de Robin Hood», por última vez, en los turnos de 5 y 15 y 9 y 45. En el turno de las 8 y 30, «Sed de Cariño».

Mañana: Gran programa doble de estreno. A las 5 y 15 y 9 y 45, «La Mujer del Futuro», la historia romántica de la mujer que defendió su derecho a amar y ser amada, donde triunfan notablemente Myrna Loy, Franchot Tone, Rosalind Russell y Walter Pidgeon, y a las 4 y 8 y 30, «En la Misma Moneda», por Cecilia Parker, Mickey Rooney y Lewis Stone. Martes: Merle Oberon, la bellísima y siempre elegante actriz, en «El Divorcio de Lady X», super producción en colores de los Artistas Unidos. El miércoles: For última vez: Charles Boyer y Michelene Morgan, en la clamorosa realización de Marc Allegret, «Tempestad». El jueves: Vuelve a la pantalla el malogrado actor Rodolfo Valentino, con la seductora Vilma Banky, en «El Hijo del Sheik».

TRIANON: «LOS DEVANEOS DE UNA SEÑORITA»

De magistral puede calificarse la grandiosa matinée que ofrecen las carteleras de este preferido teatro, presentando en su matinée, tarde y noche, la más bella y fascinante comedia «Los Devaneos de una Señorita» o «El Divorcio de Lady X.», es una historia original y plena de humorismo de «la caza del hombre por la mujer», siendo «ella»: Merle Oberon, y «él»: Lawrence Oliver en el role de joven abogado a quien la pícara y bella Merle Oberon complica «en el lío de los líos», perdiendo su tranquilidad de jurisconsulto, e incidentalmente su corazón.

De corte fino y ultramoderno, puede considerarse un film único en su clase. Conjuntamente a las 4.00 y 8 y 30, la fascinante y emotiva producción titulada «La Regata Triunfal», por Patricia Farr y Scott Colton.

Se completa el programa con Noticiero, cartón y variedad.

Mañana: A petición, «El Embrujo del Trópico», gloriosa joya musical Faramount en honor de las naciones latinoamericanas, con música de Agustín Lara y un reparto de Tito Guizar, Dorothy Lamour, Ray Milland, Martha Raye y Elvira Ríos, Roberto Soto y famosos conjuntos musicales. Además: «Pasión Salvaje», toda en technicolor. Martes: «Las Aventuras de Robin Hood», producción maravillosa con Errol Flyn y Olivia de Haviland.

PAYRET: DESPEDIDA DE CHAFLAN

Hoy desde la una del día, el mejor programa de La Habana. Vea una revista de asuntos mundiales. Una variedad. Exito de la super producción «Los Millones de Chaflán», que interpreta Chaflán, con Pardevé, Emma Roldán y un excelente reparto de estrellas más. Se estrena también «Alarma», en español, que interpreta Jorge Vélez.

El programa de variedades y la despedida de Chaflán, actuarán hoy tres veces: a las 3 de la tarde, a las 6 y a las 10 de la noche. Candita Quintana, Federico Piñero, «Las Guarecitas», cancioneras mexicanas y Hernán Vera, con muchas sorpresas serán los encargados de hacer reir al público durante su presentación. Además, Chaflán tiene para el público hoy nuevos chistes de despedida. Esta noche, a las 10, será su última actuación en Payret.

Los precios de hoy, son de 30 centavos hasta las 6 y 30 y 40 centavos después. Niños 15 centavos. Tertulia 15 centavos.

Mañana estreno de la super producción argentina «Con las Alas Rotas», que interpretan Mecha Ortiz, y el gran actor Faus Rocha, con un excelente reparto de estrellas del cine argentino. Además, mañana se estrena «Calles de Buenos Aires».

NEPTUNO: GRAN MATINEE A LA 1

Una grandiosa matinée presenta hoy desde la una, la empresa de este favorito teatro, con Noticiario, el episodio final de «Aventuras de Aguilucho», el cartón «La Vaca Mecánica», la comedia «Noche de Tontos», Ginger Rogers y James Stewart, en la exquisita super joya «La Vivaracha» y Víctor McLaglen en el intenso drama de gangsters «La Fiesta del Diablo».

Los precios: 20 centavos mayores de una en adelante, y 10 centavos los niños.

Mañana: La adorable estrella de 17 años, Olympe Bradna, sensacional hallazgo de la Paramount en 1938, en la lindísima super joya «Paraíso Robado», con Gene Raymond, Lewis Stone y Glenda Farrell. Además: Akim Tamiroff, Gail Patrick y Anna May Wong, en el vigoroso drama de pistoleros «Verdugo de sí mismo».

El martes, el drama gigantesco, «Doble Crimen en la Línea Maginot». El miércoles: Jane Withers, en «La Pequeña Amazona», y Peter Lorre en «La Jugada de Mr. Moto». El viernes: Danielle Darrieux, en «Mi Señorita Mamá».

ROXY: «LA FALSA JOSETTE»

Un monumental programa con dos grandes películas de estreno nos anuncia para hoy el amplio y ventilado cine «Rovy», de 14 y Primera, en el reparto Almendares. Como todos los domingos dará comienzo la matinée a la 1 y 30 con un chistoso cartón titulado «Veinte Años de Alfalfa», la divertida comedia «La Chica de Melodía» y el episodio 13 de la sensacional serie «El Misterio de la Isla del Tesoro». Seguidamente se presentará el estreno de una película del Oeste, «La Tierra de Dios», con el intrépido Tom Keene que reparte trompadas a diestro y siniestro y acomete las más audaces aventuras.

Por último, aparecerá en la pantalla la gentil francesita Simone Simon en «La Falsa Josette», una película que es todo gracia, música y alegría, donde la juvenil estrella representa el papel de Josette, una artista francesa que canta en un cabaret de Nueva Orleans, que es acosada por el amor de un viejo verde y sus dos apuestos hijos Don Ameche y Robert Young. En las tandas de 5 y 8 y 30 se presentará el estreno de otra producción Fox de argumento interesantísimo y música deliciosa, «Conocía a las Mujeres», por la bellísima Rochelle Hudson y Michael Whalen.

Los precios serán: 20 centavos luneta mayores y 15 centavos los niños. Tertulia familiar: mayores 15 centavos y niños 10 centavos.

Mañana lunes popular, a base de 10 centavos luneta y 5 centavos tertulia, homenaje a Charlie Chan el malogrado actor recientemente desaparecido, con sus dos mejores creaciones: «Chan en Montecarlo», y «Chan en la Opera».

FLORENCIA: ESTUPENDA MATINEE DESDE LA 1

La mejor matinée de La Habana presenta hoy desde la una, la empresa de este preferido coliseo, el Noticiario, el episodio 11 de Aventuras de Aguilucho». Internacional presenta con orgullo a Víctor Frances y Vera Korene, en el drama épico y gigantesco «Doble Crimen en la Línea Maginot». Completa el programa el excitante y gigantesco drama de gangsters, «Quien Mal Anda»..., con Ricardo Cortez, Phyllips Brooks y Robert Wilcox.

Los precios: 15 centavos de una a 6 y 30 y 20 centavos después. Niños a todas horas 10 centavos y tertulia familiar 10 centavos.

Mañana: lunes popular, dos regias producciones de la Metro: Freddie Bartholmew y Sparcer Tracy, en «Capitanes Intrépidos» y los ultra graciosísimos Hermanos Max en «Un Día en las Carreras».

El martes: Gary Cooper en «Aventuras de Marco Polo» y Fredric Marsh, Merlene Oberon Herbert Marshall en «El Angel de las Tinieblas». El miércoles: la maravila en technicolor «Aventuras de Tom Sawyer» y Charles Boyer en ««La Historia se Escribe de Noche».

INFANTA: DESDE LA 1: «SILENCIO DE MUJER»

Grandiosa matinée con el mejor programa de La Habana es la que nos ofrece hoy el moderno y cómodo teatro Infanta, del circuito Carrera, de la Calzada del mismo nombre y Neptuno, teléfono U-3700, con dos monumentales estrenos, siendo la super producción principal la que lleva por título: ««Silencio de Mujer», basada en la interesante y dolorosa historia de una desdichada mujer.

A continuación se exhibe la cinta «La Venganza de Bulldog Drumond», con John Barrymore, Louise Campbell y Reginald Denny, basada en las últimas aventuras del más sensacional de todos los detectives que se han visto en la pantalla después de Sherlock Holmes; completa el programa el episodio número 5 de Dick Tracy, revista y la variedad «Rapsodia Radiana».

Mañana: «Silencio de Mujer». El miércoles: «Sucedió en La Habana».

RIVOLI: «LAS MUJERES SON ASI»

Uno de los programas más atractivos de La Habana presenta hoy en matinée desde las dos, el elegante cine «Rívoli», de Cuarta y Quinta, reparto La Sierra.

Dará comienzo el programa con un lindísimo cartón en colores, la chispeante comedia «No más Calaveradas», el episodio 6 de la colosal serie «El Aguilucho» y la caliente película de Bob Steele «El Rayo del Oeste».

Por último se presentará la lujosa producción Warner «Las Mujere sosn Así», máxima creación de la elegante estrella Kay Francis, que aparece por primera vez junto al simpático actor Pat O-Brien, en un film que es todo interés, acción y derroche de lujo.

En las tandas de 5 y 8 y 30 se estrenará conjuntamente una producción Warner que hará reir estrepitosamente al público, ««Desde los Tiempos de Eva», por tener en su reparto además de los dos principales protagonistas: Marion Davies y Robert Montgomery, a los dos ases de la risa, la terrible Patsy Kelly y Frank McHugh.

Los precios como todos los domingos serán: 20 centavos luneta mayores y 15 los niños.

Mañana: Por última vez «Maniquí», por Joan Crawford.

REINA: «SUCEDIO EN LA HABANA»

Con un éxito extraordinario se estrenó ayer la soberbia producción cubana «Sucedió en La Habana», la cual nos presenta a varias figuras del teatro vernáculo, entre ellas a Garrido, Piñero, Rita Montaner, Juan Torena, Juana de Alcañiz, Tío Lamparita y más de 500 artistas cubanos.

«Sucedió en La Habana» se pasará hoy desde la una de la tarde, hora en que dará comienzo la matinée. Los precios que regirán hoy han sufrido una pequeña alteración por exigírselo así la Compañía Productora de «Sucedió en La Habana», a esta empresa. Luneta 20 centavos antes de la 5 y 30 y 30 centavos después; niños 15 centavos a todas horas y la tertulia familiar 15 centavos.

«Un Amor para Dos», nos enseña la historia de la mujer de sociedad que amando el placer olvidó sus deberes de esposa y hasta el amor de sus hijos!

Un cartón, una variedad y el estreno de la revista Universal, forman parte de este colosal programa.

Mañana: «Mi Señorita Mamá» y «A Toda Velocidad».

RIALTO: «BLOQUEO» Y «CALUMNIA»

Hoy nuevamente se exhibe en el ventilado teatro «Rialto» la aplaudida super-producción «Bloqueo», conjuntamente con el drama extraordinario titulado «Calumnia».

Vea en «Bloqueo», como sobre las tranquilas y pacíficas tierras de España se ha ido extendiendo la guerra civil española, envolviendo en sus tentáculos los laboriosos habitantes. Interpretada por Madaleine Carrol, Henry Fonda, Leo Carrillo y John Halliday. La otra producción que estrena hoy «Rialto» es el drama titulado «Calumnia». Vea el conflicto que se debate en el alma de un hombre que prefiere su deshonra antes que revelar el nombre de su amada. Por Olive Brooks, An Tood, Margaretat Scott. Se completa el programa con un precioso cartón en colores y la revista Metrotone con los últimos asuntos mundiales.

La función comienza desde la 1 y 30 con los precios de 30 centavos mayores y 15 centavos los niños, a todas horas.

Mañana, magno estreno de la super-extraordinaria producción titulada «Las aventuras de Robin Hood», por Errol Flin, Olivia de Haviland. Y «Sed de cariño».

LARA: «LA VUELTA DE PIMPINELA ESCARLATA»

Un grandioso programa anuncia hoy el elegante y confortable cine «Lara», sito en Prado y Virtudes, con el teléfono M-2421, la mejor proyección, el más perfecto sonido, confortable sala y precios populares.

Hoy en función continua, comenzando a la 1 y 15 se exhibirá revista, comedia, variedad, estreno de la formidable, estupenda, emocionante producción «La vuelta del Pimpinela Escarlata» con Barrie K. Barnes y estreno de la grandiosa super-producción de soberbio argumento «La tempestuosa» creación de Bette Davis.

Precios: luneta 10 centavos hasta las 5 de la tarde y 15 centavos después. Los niños 10 centavos a todas horas.

Mañana: «Paso a la juventud» y «Matrimonio y señorío» con Joan Crawford.

"LO QUE YO VI EN EUROPA"

A toda persona que envíe un peso moneda cubana, se le remitirá franco de porte un ejemplar de **LO QUE YO VI EN EUROPA**, el interesante libro de viajes del Ing. y periodista José Caminero.

Dirección:

Sr. José Caminero.

DIARIO DE LA MARINA,

Habana.

CMX 930 Kcs. y COCX 26.23 Mts.

CASA LAVIN y PASTA GRAVI

MERCEDES PINTO

En su amena charla

Todos los días de 7 a 8 p. m. en

LA ONDA MUSICAL GRAVI

DOMINGO 21 DE AGOSTO

"LA ONDA MUSICAL GRAVI"

Se complace en presentar a la Soprano

AMALIA MARTOS

Acompañada de la Orquesta Brindis de Sala, interpretando inéditas Obras sinfónicas afro-cubanas.

Alternará el popular Trío Argentino

NADIO - NAFFIA - SPINOZA

Pasta Gravi

LA REINA DE LAS CREMAS DENTALES

Envíe en seguida los envases de los productos "GRAVI" a Manrique No. 1, Habana, y participe en el Concurso de Blanca Nieve y los Siete Enanitos.

PRADO: «LA OCTAVA MUJER DE BARBA AZUL»

El mejor programa cinematográfico, lo presenta sin duda alguna hoy el elegante y concurrido teatro «Prado» del Paseo de Martí, en matinée doble de 1 y 30, y 5. Exhibiendo en primer lugar una película cuyo contenido emocional lo recordará usted toda la vida «Penitenciaría» por la adorable actriz Jean Paker y la suprema realización humorística de Ernest Lubinchk, la más fina y delicada comedia de la temporada «La octava esposa de Barba Azul», con uno de los actores más formidables del cine, Gary Cooper y la más seductora de las actrices Caludette Colbert. Completando el progyrama una revista, comedia y cartón. Por la noche la tanda comenzará a las 8 y 15, repitiéndose el mismo programa. Los precios serán los siguientes: 15 centavos mayores y 10 centavos niños a todas horas. Mañana, «Almas sin rumbo» por John Boles y «Periodista improvisado», por Kent Taylor. El martes «Noche de amor» por Grace Moore, y «El secreto de vivir» por Gary Cooper.

VERDUN: «PARAISO ROBADO»

Una gran matinée ha combinado para hoy la empresa del favorito «Verdún», de Consulado 120, teléfono A-9206, presentando a la deliciosa actriz Olympe Bradna secundada por Gene Raymond, Glenda Farrell y Lewis Stone, en la bellísima producción «Paraíso robado», un canto al amor y a la abnegación. Conjuntamente se exhibe la emocionante producción titulada El buque fantasma», interpretada por Bela Lugosi y Dhirley Grey. Además el Noticiario Fox y el cartón de Popeye «La niña de sus ojos».

La función dará comienzo a la una, rigiendo los siguientes precios: 15 centavos luneta hasta las 5 y 30 y 20 centavos después. Los niños 10 centavos y la tertulia con butacas 10 centavos a todas horas.

Mañana, «Un Carnet de Baile» y «La marcha nucial». El martes, «Doble crimen en la línea Maginot.» El miércoles, «Mi señorita, mamá», con Danielle Darrieux.

ACTUALIDADES: «VAMONOS CON PANCHO VILLA»

Monumental programa es el que anuncian hoy las carteleras del elegante y confortable cine «Actualidades», el predilecto de las familias, sito en Monserrate 8 y 10, con el teléfono M-5575.

En matinée, tanda y noche, comenzando a la 1 y 15 se exhibirá revista, comedia, cartón, el episodio 4 de la serie «La patrulla del radio», estreno de la magnífica, soberbia, interesante film mexicana, en español «Vámonos con Pancho Villa» con Domingo Soler y «El feliz desengaño» con Sonja Hennie y Don Ameche.

Mañana: «Loca por la música», «Rosalíe» y episodio.

CERVANTES: «EL REGRESO DE PIMPINELA ESCARLATA»

A la 1 y 15 empieza la gran matinée de hoy domingo en este nuevo cine de Lamparilla y Compostela, espectáculo para familias, que posee un cómodo y moderno balcony familiar al precio de cinco centavos damas y niños. Luneta mayores 10, se han seleccionado para esta matinée grandes y muchos cartones por Mickey Mouse, la producción en español por Raquel Rodrigo titulada «Una semana de felicidad» y la regia producción por Barry K. Barnes y Francis Lister titulada «El regreso del Pimpinela Escarlata», este mismo programa de matinée, se pasará en tanda de cinco y cuarto y función de ocho y 20. Mañana lunes, «La Carioca en España», «Don Quintín el Amargao» y «La hija de Juan Simón» programa en español completo a cinco centavos. El martes: «Paso a la juventud».

ESCENARIO Y PANTALLA

MARTI: GRANDES PROGRAMAS DESDE LAS 10 A. M.

Día completah oy en el teatro Martí. Día de gran actividad y de grandes atracciones. Los espectáculos empiezan a las 10 de la mañana con una gran tanda infantil en la que se exhibe una exquisita selección de películas cómicas y después habrá un concurso de homicultura en el cual pueden participar todos los niñas y niños gorditos y las niñas y niños bonitos. A los triunfadores se le entregarán valiosos juguetes según los aplausos que reciban del público.

A la 1:30 empieza el programa oficial exhibiéndose las películas «El precio de la inocencia», por Jean Parker y William Mack y «El astro vaquero», por Charles Starret e Iris Shoon, además comedias y cartones.

En turnos de tres y cinco y media de la tarde y nueve de la noche, se posesiona de la escena el show de profesionales para interpretar la revista cómica lírica coreográfica «Actualidades Habaneras», en la que toman parte, Edistia Facet y Alicia Planas, estrellas graduadas de la Escala de la Fama, de la que procede también Matilde Camejo, la triunfadora máxima a la que el público de Martí que la ha hecho artista aclama con entusiasmo delirante. actúan también en «Actualidades Habaneras», Estelita Echazábal, Arnaldo Sevilla y Julio Gallo, en el entremes «Como están las cosas», Las Dolly Sisters, Gitanillo y Dorita, la admirable pareja Lazo D'Argos, y la orquesta del maestro Betancourt.

Después del show de las nueve, gran concurso de aficionados de La Escala de la Fama.

Los precios para hoy son 20 centavos durante el día y 30 centavos después de las seis de la tarde, y niños 15 centavos a todas horas. Tertulia 10 centavos.

El martes se anuncia cambio de programa y el jueves, como algo extraordinario se anuncia el debut del astro de la pantalla mexicana Carlos López «Chaflán», al que verá el público actuando en el apropósito cómico, escrito expresamente para él y titulado «Chaflán turista».

LIRA: «AVENTURAS DE TOM SAWYER»

El elegante y confortable cine de las familias «Lira», sito en Industria y San José, con el teléfono M-4474, anuncia hoy un maravilloso programa a sus asiduos.

En función continua, comenzando a la 1 en punto se pasa por la pantalla gigante revista, comedia, variedad, éxito de la maravillosa, conmovedora super-joya cinematográfica toda en colores «Aventuras de Tom Sawyer» con el pequeño actor Tommy Kelly y Elizabetth Patterson y estreno del original, emocionante, estupenda film «Alta tensión» con Henri Fonda y Pat O-Brien.

Mañana: «Alma bravía» y «Allá en el Lejano Oeste».

El día 1 de septiembre «Radio Atracciones Lira». Películas, variedades y aficionados.

MAJESTIC: «MANIQUI» CON JOAN CRAWFORD

Dos formidables estrenos presenta hoy domingo, en todos los turnos la empresa del elegante teatro «Majestic» situado en Consulado 116 con el teléfono M-4477. Comenzando la función a la 1 en punto de la tarde, y además de una revista, un cartón en colores y una graciosa comedia, se exhibirá el estreno de la regocijante producción interpretada por Lewis Stone, Mickey y Cecilia Parker, «Paso a la Juventud». El otro estreno del día lo constituye la fastuosa producción «Maniquí» interpretada por Joan Crawford, Spencer Tracy Alan Curtis. Un drama sentimental tomado de la vida real en el que son protagonistas una muchacha pobre que al buscar dinero y riquezas, encontró amor, y un hombre rico, que al perder su fortuna pudo conocer el verdadero amor de una mujer. Los precios señalados uara esta monumental función son los siguientes: Luneta y preferencia, antes de las 5 y 30, 15 centavos, después 20 centavos. Niños y tertulia, a todas horas, 10 centavos.

Mañana: Gary Cooper en «Las Aventuras de Marco Polo» y «Sólo vivimos una vez» de Silvia Sidney y H. Fonda.

BELASCOAIN: «CHARLES CHAN EN MONTECARLO»

Una grandiosa matinée ofrece para hoy el nuevo y ventilado teatro «Belascoaín», el preferido de las familias, del circuito Edelberto de Carrerá, situado en Belascoaín 853, esquina a Peñalver con el teléfono U-5200, la que dará comienzo a la una en punto. «Charlie Chan en Montecarlo», la última película que realizó Warner Orland, el creador del famoso detective chino, llena de intrigas y emociones se exhibirá en los turnos preferentes; «Perdiendo se gana» por la diablilla de la pantalla Jane Withers y «Fiel a su consigna», por Bob Steele, con comedia y cartón en colores, es el programa de esta magnífica matinée, a los precios populares de luneta 10, niños 5 y tertulia familiar 5 hasta las seis y media; después, luneta 15, niños 10 y la fresca tertulia familiar 10.

Mañana: Homenaje a Paul Muni, con sus dos últimas producciones tituladas «La Vida de Emilio Zola» y «La Vida de Luis Pasteur».

4 CAMINOS: GRAN MATINEE DESDE LA 1

Formidable matinée nos presenta hoy en su super-coliseum de Belascoaín 637, teléfono M-3676, el de mejor sonido, proyección de alta intensidad, ventilación con renovación de oxígeno y la mejor tertulia familiar con las más regias butacas por lo que es preferido de todas las familias. La matinée empieza a la 1 proyectándose en la pantalla Gigante el cartón en colores titulado «El hábito hace al monje». Una revista Fox, el episodio final de la gran serie «Dick Tracy Detective», la comedia dramática, típica de la vida americana «Casoría en puerta» con Robert Young, Florence Rice.

Y en el lugar preferente de matinée, tanda y noche, el público tendrá una oportunidad más de reír hasta llorar con «Chaflán» en la película del millón de carcajadas titulada «Los Millones de Chaflán» secundados por Joaquín Pardavé y Emma Roldán los célebres artistas que tanto nos hicieron reír en «Jalisco» «Rancho Grande» y otras. Los precios: 15 centavos por la tarde y 20 centavos por la noche. Niños y tertulia 10 centavos a todas horas.

Mañana: «Chaflán». (En persona) y en la pantalla «Bajo el Cielo de México» y «Cuatro Milpas».

VIVES: ULTIMO DIA DE LOS AFICIONADOS

Vives, el popular cine del Vedado, teléfono F-3128, ofrece para hoy, el último «Día del «aficionado», con una regia matinée a la 1 en punto, compuesta de la variedad musical, «Bailando al revés», el episodio 2 de Dick Tracy, la sensacional joya, «Los hijos del capitán Grant», de la novela de Julio Verne, y presentación de 30 niños aficionados, que cantarán, bailarán y harán las delicias de sus compañeros. Precios: Mayores 20 cts. Niños y tertulia 10 cts. Por la tarde, a las 5 en punto, «Los hijos del capitán Grant, y 30 mayores aficionados. Por la noche, a las 8:30 el episodio 2 de «Dick Tracy,» «Los hijos del capitán Grant», y otros 30 aficionados.

Precios de la tanda y noche: Entrada general 20 cts. El teatro abrirá sus puertas a las 12 en punto. Mañana: «Caballero de escándalo», por Carole Lombard, y «El infierno negro», por Paul Muni.

(VEASE MAS GACETILLAS EN LA PAGINA QUINCE)

SUSCRIBASE Y ANUNCIESE EN EL «DIARIO DE LA MARINA»

M.E.C.D. 2016

Los lunes de LA FILOSOFIA

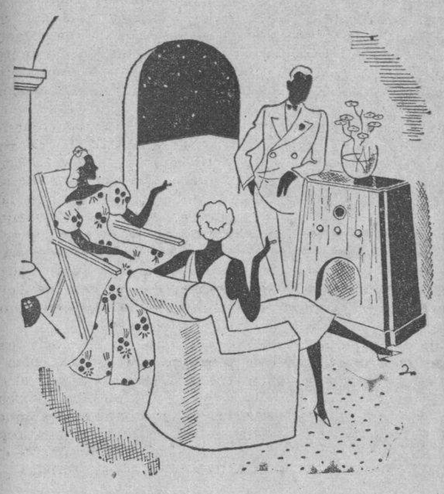

Los numerosos radio-oyentes de nuestros famosos "lunes", disfrutarán mañana de la interesante comedia en tres actos

"EL ATAJO"

original de Manuel Merino y Ceferino Avecilla. La interpretación corre a cargo del Conjunto Artístico Marcelo Agudo, donde figuran Pilar Bermúdez, Guillermo de Mancha y otros valiosos elementos.

Esta nueva audición exclusiva de LA FILOSOFIA la presenta Radiodifusión O'Shea a las 9 p. m., a través de las estaciones C-M-K, 720 kc. y C-M-B-F, 770 kc.

LA FILOSOFIA

CRONICA HABANERA

ENCANTADORA VIAJERA

Embarca esta tarde a bordo del Florida la lindísima señorita Graziellita de Carrerá y Calderón, que tanto se destaca por su fina belleza.

La señorita Carrerá, hija del distinguido empresario Edelberto de Carrerá y su interesante esposa, Graziella Calderón, se dirige rumbo a Lake Placid, donde permanecerá una temporada antes de ingresar en el Sacred Heart, de Kenwood, en Albany, para continuar sus estudios.

Va acompañada de sus tíos, los distinguidos esposos Adalberto Sedano y Graziella Carrerá.

Tengan un feliz viaje.

TRASLADO.—Para una hermosa casa en la calle B número 58, entre Tercera y Quinta, en el Vedado, ha trasladado su residencia el señor Antonio Antón, Presidente de la Corporación de la Asociación de Comerciantes y su distinguida esposa Narcisa Coll.

Con gusto lo comunicamos a sus numerosas amistades.

EN EL INSTITUTO CLINICO.—La lindísima señorita Josefina Reyes y Hernández Guzmán. fué sometida a la operación de apendicitis en el Instituto Clínico de la Habana, por el distinguido cirujano doctor Gonzalo E. Aróstegui, quien alcanzó un magnífico éxito.

La encantadora señorita, que es hija del conocido industrial señor Agustín Reyes y su gentil esposa María Hernández Guzmán, se encuentra en vías de franco restablecimiento.

TEMPORADISTAS.—El miércoles último regresaron de Baracoa, por la vía aérea, la encantadora señorita Flavia Argüelles, gala de nuestra sociedad, acompañada de sus hermanos, los jóvenes y simpáticos esposos Benny Argüelles y Graziella Andino.

Los estimados viajeros disfrutaron allí de una agradable temporada, en unión de sus padres, los distinguidos esposos Adolfo R. Argüelles y Otilia Navarro.

Después de una corta temporada en Varadero, de la que viene muy complacida, regresó en días pasados la gentilísima señorita Esther Febles y Montaño, para la que tantos afectos hay en nuestra sociedad.

La señora Febles, durante su estancia en la playa azul, fué huésped de las gentilísimas damas Pura Nazábal de López Oña y Moraima Nazábal de Suero, que allí se encuentran de temporada.

Reciga nuestra bienvenida.

LA BODA DE HOY.—Para las doce del día de hoy, en la Santa Iglesia Catedral, está señalada la boda de la bella señorita Lilia Ugidos Rivero y el señor Federico Rodríguez de la Rosa, joven estimadísimo.

Serán padrinos de este enlace la señora Elpidia de la Rosa de Rodríguez, madre del novio, y el señor Leovigildo Ugidos Fidalgo, padre de la novia.

Tanto el adorno floral del templo como el ramo que lucirá durante la ceremonia la gentil desposada correrán de cuenta del gran jardín «El Clavel», de los hermanos Armand, cuyos floristas incomparables tantas pruebas nos dan a diario de su arte y su buen gusto.

NACIMIENTO.—El señor Manuel Silva Morell y su gentil esposa Clementina Guerrero han visto alegrado su hogar con el nacimiento de una hermosa niña.

La señora de Silva, fué sometida a una dificilísima operación por el eminente cirujano doctor Eduardo Díaz Betancourt. siendo su estado completamente satisfactorio.

Nuestra enhorabuena.

EN SUS DIAS

Celebra hoy su santo la encantadora señorita Haydée Cobián y Causa, hija del caballeroso administrador delegado de la Aduana de la Habana, doctor Ricardo Cobián y de su gentilísima esposa, Blanca Causa.

La gentil festejada recibirá con tal motivo flores y felicitaciones innumerables.

(Continúa en la página DIEZ)

SUGIERESE UN IMPUESTO UNICO SOBRE ENTRADAS BRUTAS POR TRANSPORTE

El Instituto del Transporte, entidad a la cual están afiliadas las más importantes empresas de carga por carretera, se propone estudiar la abolición de varios impuestos que gravan el transporte, tales como sellos del timbre, uno y medio por ciento, utilidades, etc., para que sean sustituidos por el impuesto único, que pudiera ser un tanto por ciento sobre las entradas brutas, con idéntico beneficio para el Estado. De esa manera, al simplificarse la fiscalización —alegan los interesados— se evitaría la continuada visita de las distintas clases de inspectores, en representación de los muchos tributos existentes, lográndose también,, por ese medio, mayor seriedad en la implantación y cobro de las tarifas, tanto para carga como para pasaje, pudiéndose desde ese momento mantener el necesario control para la proyectada coordinación del transporte en todas sus ramas: carretera, ferrocarril y marítima.

Nos comunica el Secretario del Congreso Nacional de Transporte que esa organización está considerando distintas sugerencias para un proyecto de ley, destacándose entre ésas la que establece el funcionamiento de la Comisión Nacional de Transportes, sin costo alguno para el Estado.

HAGA LO MISMO
MAS DE 50,000 MEDICOS USAN Y RECOMIENDAN EL
AGUA PLUTO
CONTRA LOS ESTREÑIMIENTOS
Alivia en 1 HORA

JABON
SANDALO DE THESALIA
EVITA ESPINILLAS, BARROS E INFECCIONES DE LA PIEL. INDISPENSABLE PARA LOS NIÑOS Y CUTIS DELICADOS.

Para comenzar las clases el miércoles 7 de Septiembre está abierta la matrícula en el
INSTITUTO EDISON
Milagros y Párraga, Víbora — Teléfonos: I-5704 e I-5804

EL ALCOHOL DE LAS FAMILIAS
ALCO ELITE
PRODUCTO - ARECHABALA

La belleza adquiere nueva lozanía con...
Polvos TABU
Dana S.A.
EXTRACTO • LOCION • COLONIA

Carrier
Refrigeración COMERCIAL E INDUSTRIAL
GASTELVIZO S.A.
Obrapía 61 — A 2158

NUEVA LINEA RCA VICTOR 1939
Mucho alcance a poco costo
Los nuevos radios "Q" están fabricados para obtener más sensibilidad, selectividad y fuerza, especialmente en la onda corta--Todo esto ofrecido a un costo muy bajo--Entre estos "Q" están los famosos: Niágara Junior, Niágara Senior y Nuevo Niágara, construidos para el clima tropical.
MODELO 5Q1 $60.00
MODELO 5Q2 $75.00
MODELO 5Q4 — $95.00
MODELO 8Q1 — $125.00
MODELO 8Q4 — $140.00
RCA

M.E.C.D. 2016

Los ordenanzas de Trabajo gestionan aumento de sueldo

Las obreras con derecho al seguro de maternidad, no tienen que ir al dispensario

El Secretario del Trabajo se entrevistó ayer con el Sr. Pedro Portuondo, Pagador de dicha dependencia y con el Jefe de Materiales Sr. Rogelio de J. Puñal, a fin de adquirir los nuevos uniformes de verano para la servidumbre y cuerpo de policía del departamento.

Gestionan aumento de sueldos

La servidumbre ha elevado una exposición al Dr. Portuondo Domenech suplicando que tenga en cuenta el poco sueldo que devenga—$28.00 mensuales per cápita—suma que no alcanza para las necesidades más perentorias de la vida, en particular teniéndose en cuenta el alto costo de los víveres, las medicinas, etc.

Contratos con las clínicas para hospitalización

La Delegación Provincial de Salud y Maternidad de la Secretaría del Trabajo, en atención a las necesidades de las futuras madres obreras, ha contratado los servicios de varias clínicas para que se encarguen de su asistencia. Las obreros pueden escoger libremente la que más le agrade. Los gastos de hospitalización los abonará la Caja de Maternidad sin costo ni descuento alguna a la obrera. La que necesite esos servicios deberá solicitar con la debida anticipación, del Director del Dispensario la orden de ingreso para la clínica que hubiere elegido.

Vigilan en Maternidad Obrera a los niños

Aunque la defensa y protección del niño comienza antes del nacimiento, debiendo la que va a ser madre someterse a una dirección científica ininterrumpida durante todo el embarazo, tan pronto como nace el niño debe ser sometido a la vigilancia de las instituciones de Higiene Infantil.

Entre todos los peligros que circundan al niño en las primeras etapas de su vida, es, sin duda alguna, la tuberculosis el mayor y más grave; por ello, los niños concurrentes al Dispensario de Maternidad Obrera, de la Secretaría del Trabajo, son cuidadosamente examinados para descubrir la tuberculosis lo antes posible, puesto que el tratamiento ofrecerá mayores probabilidades de éxito cuanto más tempranamente se comience.

RIVERSIDE

MILITARY ACADEMY

PRECIO GLOBAL, INCLUYENDO TODO GASTO POSIBLE, $1044.00
MAS DE $300,000 EN MEJORAS DURANTE LOS ULTIMOS CUATRO AÑOS

Estar en Riverside es estar en la vanguardia de Academias Militares.
Riverside apela a los padres discernientes porque de su precio global, su precio fijo y de su sistema de notas semanales.
Riverside apela a los muchachos porque de su amplio programa atlético, incluyendo más variedad que la de ninguna de las Academias de los E. U.
Riverside ha sido escogido por padres discernientes de 40 Estados de los E. U.
Para Catálogo, Suplemento en Español e informes, sin compromiso para Ud., diríjase al

CAP. HARRY HARGIS.—Hotel «Vedado».—19 y M, Vedado. Teléfono F-6631, hasta el 18 de Septiembre, y después al Apartado 491, Gainesville, Georgia.

COLEGIO AÑORGA

ENSEÑANZA PRIMARIA Y SUPERIOR PUPILAJE

Niños y Niñas
Baños y Calzada — Vedado
Tel. F-5220
Apertura del curso: 5 de Septiembre
—Solicite Prospectos—

KINDERGARTEN
COMERCIO
ENSEÑANZAS ESPECIALES

Aclaración sobre la actuación del Instituto del Café

El señor José María López del Río, administrador del Instituto Cubano para la Estabilización del Café se ha dirigido al director del periódico «Información» en relación con distintas informaciones publicadas por ese diario acerca del antes mencionado Instituto.

En dicha comunicación dice su autor que no discute el derecho de opinar sobre las utilidades o errores que se adviertan en las actividades de los organismos públicos, pero sí entiende, por el respeto que merece la alta función ejercida por la prensa, que dichas opiniones sean emitidas como producto de una investigación previa y desapasionada.

Concretando sobre una denuncia presentada a los Tribunales de Justicia contra el organismo que él administra, desea que conozca varios antecedentes:

Primera: El ICEC. es un organismo oficial. Su única misión estriba en la aplicación de un plan dispuesto por el Decreto Ley número 63, de 1935. Segrega el 30 por ciento de la producción nacional para la exportación, como medio de equilibrar el mercado y asegurar un precio mínimo.

Segunda: El presidente ex oficio lo es el secretario de Agricultura, quien está facultado para fijar los precios mínimos y máximos. Ha utilizado esas facultades en cuanto a los mínimos. No lo ha hecho así con respectos a los máximos entendiendo que éstos actualmente responden a un lucro comercial legítimo.

Tercera: La Segunda Conferencia Nacional del Café, celebrada ha poco en Cienfuegos, aprobó la política seguida por el secretario de Agricultura y de este organismo, su ejecutor.

Hace, además, otra série de consideraciones y acompaña un testimonio producido por la Asociación Nacional de Caficultores enjuiciando la denuncia presentada por el señor Vicente Palacio. Termina manifestando que en justicia debe aclararse que el antes mencionado Instituto, es el que quizás, excepcionalmente, haya cumplido las finalidades que le han sido encomendadas y que ha merecido la más calurosa aprobación de los intereses relacionados con sus actividades.

CRONICA HABANERA

EN SAN JUAN DE LETRAN

LUISA RODRIGUEZ.—En un marco esplendoroso de luces y de flores, se llevó a cabo anoche en la Iglesia de San Juan de Letrán, la boda de la encantadora y gentilísima señorita Luisa Rodríguez y Pérez Senfenat y el señor José Enrique de Pedro y Suárez, joven muy correcto y caballeroso.

Boda que marca una página brillante en el selecto Capítulo de Agosto por las simpatías de los novios que se hallan muy bien relacionados en nuestra sociedad.

Por obra y gracia de los floristas de la «Casa Trías», el famoso jardín del Vedado, quedó convertida aquella iglesia en un verdadero jardín.

El lindo y original adorno proclamaba el buen gusto y el inimitable arte de aquellos floristas incomparables, que han sabido destacarse siempre por sus magníficos trabajos de florería.

Las flores utilizadas en este adorno eran de un tono ligeramente azul y ofrecían un aspecto encantador.

Es la primera vez que en Cuba se ejecuta un adorno de este color y podemos afirmar, que para el mismo tuvo la concurrencia las más cálidas frases de elogio por su belleza sin par.

En el altar se advertían dispuestas con exquisito gusto en bucaros y jardineras, gran cantidad de nardos, gladiolos y azucenas, ante un frondoso bosque que formaban las hermosas palmas arecas de Trías colocadas al fondo del retablo.

La senda era una maravilla.

Estaba trazada por la doble alfombra verde de la «Casa Trías», a cada lado de la cual se extendían dos anchos canteros de musgo verde.

Y bordeado éstos, se veían aquellos canteritos sembrados de nardos y azucenas azules, entre los que crecían intercaladamente, arbolitos verdes enanos que ponían una nota de exquisitez en aquella incomparable senda nupcial.

Un verdadero triunfo para el famoso jardín de la calle 12.

La señorita Rodríguez vestía una elegantísima toilette que tenía como complemento el ramo de mano.

Era éste un modelo originalísimo de la «Casa Trías», creado especialmente para ella, y tejido con azucenas color azul pálido, muy fino y vaporoso.

Fueron padrinos la madre del novio, la interesante señora Carmelina Suárez de Pedro y el señor Alberto Roberts.

En calidad de testigos dieron fe por la novia, el doctor Luis P. Romaguera y los señores Manuel Luis Calvet y Rafael Morales.

Y por el novio, los señores Adolfo Arellano, Federico Morales y Julio San Bartolomé.

Nuestra felicitación a los nuevos esposos.

PEPITO RECIO.—Con magníficas notas acaba de graduarse de Bachiller, el estimado e inteligente joven Pepito Recio, hijo del señor José A. Recio y su gentil esposa Regla Sueiras.

El joven Recio embarcará el martes próximo rumbo a Key West, para seguir viaje por carretera hasta Saratoga, donde permanecerá una temporada.

(Continúa en la página ONCE)

Los extranjeros la admiran
Los cubanos se enorgullecen de ella!

LA PLAYA MAS SEGURA
EL CASINO MAS SUNTUOSO

MR. JOHN CONWERSE, CONOCIDO HOMBRE DE NEGOCIOS DE CHICAGO, QUE HA VISITADO LAS MAS FAMOSAS PLAYAS DEL MUNDO, DIJO A UN PERIODISTA CUBANO, DURANTE SU VISITA AL BALNEARIO DEL CASINO DEPORTIVO DE LA HABANA:

"No he visto nunca sitio más agradable, Casino más lujoso, ni playa más segura".
"No pensé que en Cuba hubiera tal maravilla y mucho menos tan inmediata a La Habana: diez minutos desde mi hotel del Prado. La economía que esto representa para los que van en auto diariamente a tomar el baño—economía en gasolina y desgaste, aparte del tiempo—supera tres veces la cuota insignificante de tres y cinco pesos que pagan los socios personal y familiar, respectivamente".

"Es increíble que por ese precio pueda uno pertenecer a una sociedad tan extraordinaria que brinda no solamente un Casino suntuoso con tan bella playa, sino un Country Club más maravilloso todavía por su gran palacio y sus bellezas naturales".

"Se puede afirmar, pensando en todas estas ventajas, que no es socio del Casino Deportivo el que no lo haya visto o el que carezca de recursos".

CASINO DEPORTIVO DE LA HABANA

Regio Balneario en la calle Primera del Reparto Miramar con la única playa en Cuba en mar abierto protegida contra todo riesgo.

Magnífico Country Club en Palatino con piscina y grandes campos para la práctica de todos los deportes.

Informes sobre admisión de socios por los teléfonos FO-2122, FO-2137, FO-2160.

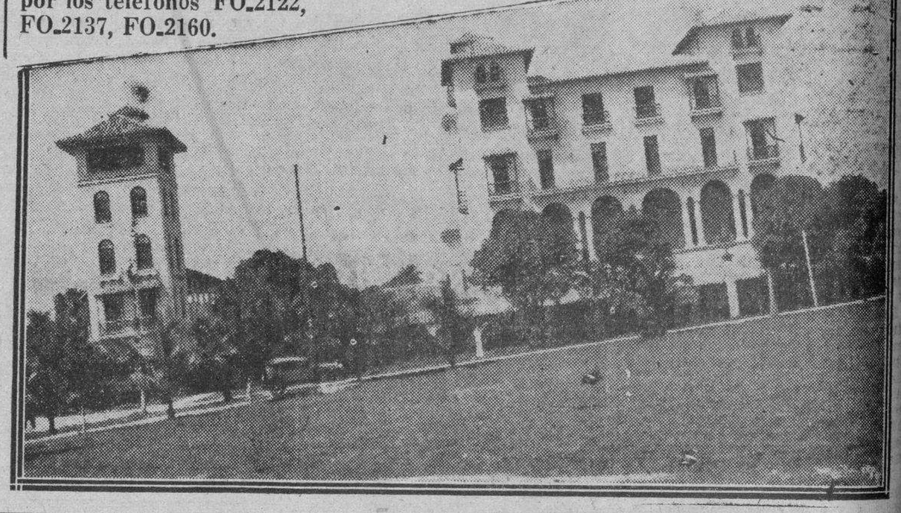

MUEBLES DE EL FENIX

FINOS Y MODESTOS
AL CONTADO Y A PLAZOS
JUEGOS COMPLETOS DESDE
$1.50 SEMANAL
NO PAGUE LUJO
Cambiamos sus muebles usados y hay cantidad en liquidación. Visite esta casa.
PICOS, CARBALLIDO Y CO.
— U-1360 —
Neptuno y Soledad

APUNTACIONES

Los vigilantes 2481, Fernando Alvarez y 564, Gonzalo Cardona, que prestan servicios a las órdenes del comandante Eleuterio Vega, Inspector del Segundo Distrito, arrestaron a Enrique García Martínez, de 50 años y vecino de Magnolia 172, por haberlo sorprendido cuando en su domicilio hacía apuntaciones.

MEDICOS DE GUARDIA EN EL HOSPITAL DE LA POLICIA

En el Hospital de la Policía Nacional, que dirige el comandante Médico doctor Eduardo García Porraspita, están de guardia en el día de hoy los doctores Conrado González Núñez, Alberto Lavín, Evaristo Gómez y Victoriano Viña, auxiliados de los enfermeros Pablo Suquet y señorita Blanquita Pérez Zayas.

TOLEDO

Una de nuestras especialidades
ARROZ CON POLLO
Amplios reservados. Abierto día y noche.
BARCELONA y AGUILA. HABANA. TEL. M-2051.

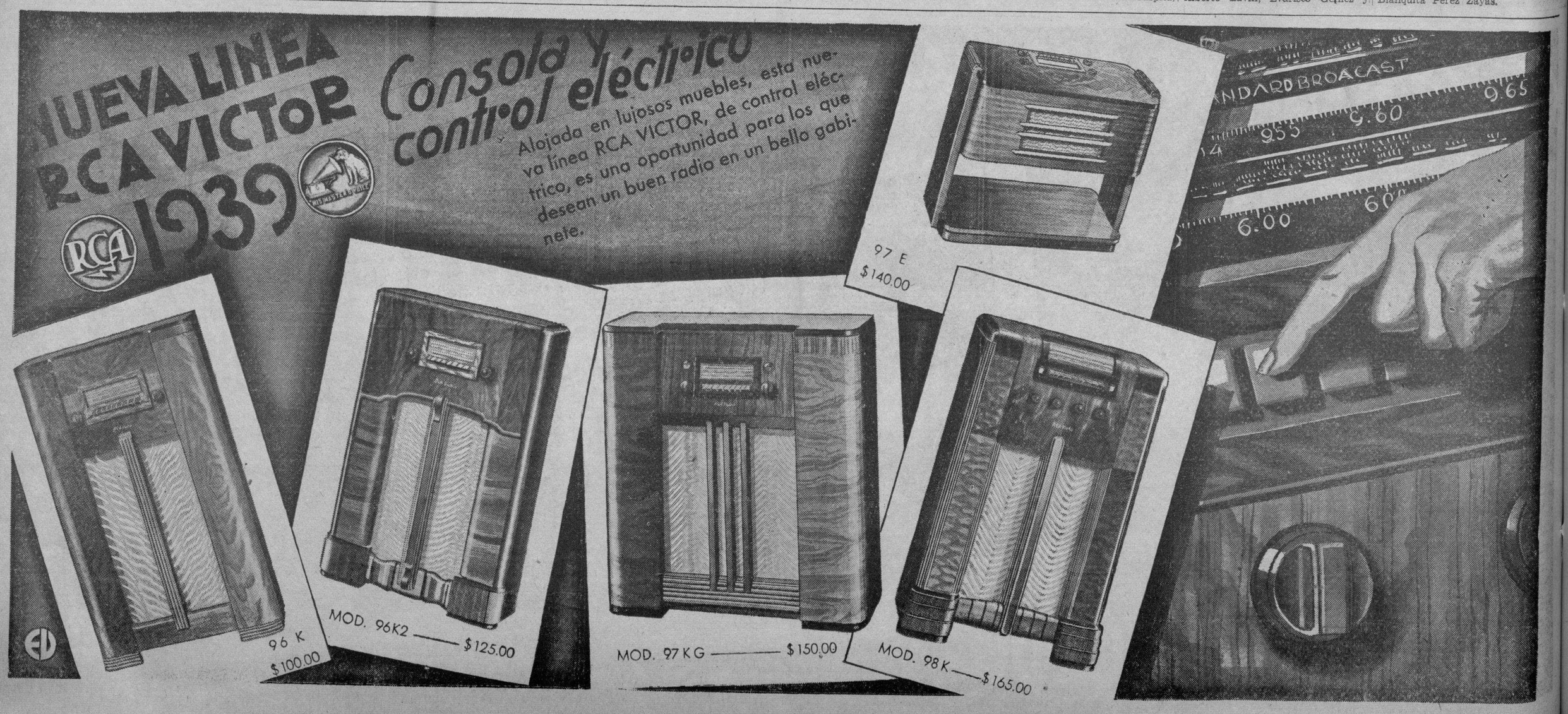

M.E.C.D. 2016

...eron designados ...supervisores ... Zonas Fiscales

...drán amplias facultades para intervenir en todas las operaciones y cambios

...secretario de Hacienda ha firmado un importante decreto sobre designación de inspectores en las ...as y Distritos Fiscales de la República.

...el Decreto se da a conocer la ...sidad de coordinar y unificar ...labores de las Zonas y Distritos ...ales a fin de que cumplan las ...ciones que les están encomendadas ...la mayor eficiencia y prontitud.

...artículo 155 de la Ley Orgánica ...Poder Ejecutivo, entre otras facultades, asigna al secretario de Hacienda la alta inspección de todas ...oficinas fiscales, y en el uso de ...facultades ha firmado el Decreto ...susodicho, cuya parte dispositiva ...la siguiente:

PRIMERO: Delegar la función que ...secretario de Hacienda encomienda el Artículo 155 de la Ley Orgánica del Poder Ejecutivo en los jefes de grupos que por el presente ...reto se organizan, para que intervengan y supervisen las Administraciones Fiscales que más adelante ...expresan con especificación del ...onal que a cada uno de ellos se ...na.

SEGUNDO: En el cumplimiento ...su cometido los jefes de grupos ...rán intervenir y supervisar to... y cada una de las funciones en...endadas a la Oficina Recaudadora en que actúen, pudiendo ade... distribuir el personal de dichas ...inas y el que integre la comi... a sus órdenes en la forma en ...estimen más conveniente y de ...erdo siempre con lo que dispon... las leyes y reglamentos vigentes.

TERCERO: Tanto el administrador como los jefes y personal su...erno de las Administraciones Fis... intervenidas quedan subordina... al jefe de la comisión y están ...gados a prestarles la cooperación ...esaria para el mejor cumplimien... de su cometido.

CUARTO: El personal se distri... en la forma siguiente:

...na Fiscal de Oriente: Isidoro ...te, jefe de grupo, tendrá a sus ...enes a los señores Jorge Luis Pu... Cecilio Fuentes Estrada, Manuel ...go Traumon, Gonzalo López de la ...re, Enrique Lara Aguilar, Ramón ...nzález Madrigal, Eduardo González Sormás, Enrique Marín, Fran... Caufield, Luis Ruda y Víctor ...ines.

Grupo Fiscal del Centro de La Habana: Alfredo Mínguez, jefe de grupo, tendrá a sus órdenes a los señores Elio Fernández, Humberto San... Tomás, Livio Morales, Antonio Vi... Madrazo, doctor Rodolfo González Masvidal, Luis Piñó Laffitte, En... Collazo, César Martínez, Do...ngo Newhall y Francisco López ...ave.

Distrito Fiscal de Occidente: José ... Banderas, jefe de grupo, tendrá ... órdenes a los señores José Es... Sardiñas, Luis Gutiérrez, Ra... Rodríguez López, José Ra... Camejo, José María Pertierra, ...ando Munilla, Fernando Come... Angel Palacio Carbonell y Adol... Orihuela.

Zona Fiscal de Santiago de Cuba: ...arcelino Delgado, jefe de grupo, ...ndrá a sus órdenes a los señores ...arlos Espín, Luis F. López del Cas...o, Julio Quintana, Roberto No..., José Ferro Pastor, Carlos Rosa... Aguila, Sergio Orizondo, José Pe... Sardá, doctor Agustín Abalos, ...esús González Fuentes y Evelio Cor...na.

Distrito Fiscal de Cienfuegos: ...an José Guardiola, jefe de grupo, ...ndrá a sus órdenes a los señores ...oberto García Gutiérrez, Lorenzo ...odríguez Llano, Guillermo Caba...ero, Raúl Pérez Treviño, doctor Ca...o García Reyneri y Tomás Castañeda.

Distrito Fiscal de Cárdenas: Leo...oldo Guardiola, jefe de grupo, tendrá a sus órdenes a los señores Ro...ilio Arias, Francisco Resillez, Juan ... Boris, Fidel Fuentes, Emilio A. ...arcía, Emilio Varela y Miguel Oli...

Distrito Fiscal de Santa Clara: ...milio Plana, jefe de grupo, tendrá a sus órdenes a los señores Julio A. González, David Mestre del Río, Nar...iso Pírez León, Antonio Rodríguez ...ay, Pedro Victorero, Miguel A. Me... y José M. Lamerán.

Distrito Fiscal de Guanajay: Emiliano de Céspedes, jefe de grupo, tendrá a sus órdenes a los señores Francisco Suero, José Cuevas Zequeira, Manuel Penichet Cárdenas, Miguel Boffill, Wilfredo Fernández, Eduardo Herrera Duán y Juan Torricella.

Distrito Fiscal de Holguín: Luciano Vega, jefe de grupo, tendrá a sus órdenes a los señores Joaquín Iglesias, Eduardo González Cabrera, Antonio María Veranes, Ramón Angel Pérez, José Pabán, Conrado Alvarez y Rafael Rodríguez.

Distrito Fiscal de Sagua la Grande: Juan M. Muller, jefe de grupo, tendrá a sus órdenes a los señores Juan Jiménez y Castro Palomino, José A. Argülles, Alberto Pérez Arriete, Gustavo Duarte, Manuel Fernández, Rafael Ruiz del Vizo, Luis Trelles, Pablo Pérez Subirats y Oscar Lauderman.

QUINTO: Las comisiones que por este Decreto se constituyen serán a su vez fiscalizadas por el señor Alberto Sanford Benedict, que tendrá el carácter de Inspector de recorrido.

SEXTO: El Inspector de recorrido percibirá una dieta de cinco pesos, los jefes de grupos de cuatro pesos y los demás comisionados de tres pesos.

El personal que actúe en la capital de la República no percibirá dieta alguna.

SEPTIMO: Las dietas del Inspector de recorrido, así como la de los jefes de grupos serán satisfechas con cargo a la consignación de este Capítulo asignada a la Dirección General del Servicio Central, Pensiones y Jubilaciones, y las del resto de los inspectores con las asignadas a las Direcciones Generales a que respectivamente pertenezcan.

OCTAVO: Los directores de Consultoría, Apremios y Bienes del Estado, Rentas e Impuestos, Fondo Especial de Obras Públicas y Contabilidad, quedan encargados de velar por el cumplimiento de lo dispuesto en este Decreto, dictando las medidas que fueren necesarias dentro de la esfera de sus respectivas competencias.

NOVENO: La Dirección General del Servicio Central, Pensiones y Jubilaciones, queda encargada de cursar las órdenes oportunas para el cumplimiento de este Decreto.

La Habana, agosto diez y nueve de mil novecientos treinta y ocho.

Amadeo López Castro,
Secretario de Hacienda.

CRONICA HABANERA

GRADUADA

Con las más altas calificaciones, acaba de graduarse de Bachiller la encantadora señorita Olga Seigle y Montoro, que brilla en nuestra sociedad por su belleza y simpatías.

La señorita Seigle es hija de los distinguidos esposos Mario Seigle y María Montoro.

La felicitamos.

EL TE DEL COUNTRY.—Como todos los domingos, celebra hoy el prestigioso Country Club de la Habana, su acostumbrado te bailable.

Numerosos «parties» hay concertados entre el elemento joven, por lo que podemos adelantar que será uno de los más animados allí llevados a cabo.

Tocará la orquesta del profesor Brito.

Tema para la crónica.

HOGAR FELIZ.—Es el de los jóvenes y distinguidos esposos Natalio Ruiloba y Sánchez Arcilla y Germaine Durruthy, que besan llenos de alegría el nacimiento de un hermoso niño, fruto primero de su venturosa unión.

La señora de Ruiloba fué asistida por el notable ginecólogo Alberto Sánchez de Bustamante.

Su estado es satisfactorio, lo que celebramos.

OPERADA.—En la Clínica Varela Zequeira de la Asociación Médico-Quirúrgica «El Sagrado Corazón» fué operada con magnífico éxito la simpática niña Nuria Rovira y Beltrán.

Dicha intervención constituyó un legítimo triunfo para el distinguido cirujano doctor Roberto Varela Zequeira, que la llevó a feliz término.

Un completo restablecimiento, deseamos a la encantadora niña.

EN LA PARROQUIA DE JESUS DEL MONTE.—Abrió anoche sus puertas, a las nueve y media, la Iglesia Parroquial de Jesús del Monte, para la boda de la encantadora señorita Mercedes Ponsico y Alvira y el estimado joven Néstor de Aranguren y Hedesa.

Tan simpática parejita quedó unida para siempre con la bendición sacerdotal, siendo presenciado dicho enlace por una numerosa concurrencia, integrada por familiares y amigos de ambos contrayentes.

Muy bonita la señorita Ponsico.

Como complemento de sus galas portaba un lindísimo bouquet, que llegó hasta ella directamente del famoso jardín «Casa Trías», el edén de las novias elegantes.

Era un modelo exquisito formado por pequeñas guirnalditas de gardenias que caían en forma muy nueva y vaporosa.

Una belleza.

Fueron apadrinados por la interesante señora Dulce María Hedesa viuda de Aranguren, madre del novio y por el señor José Ponsico y Alvira, hermano de la desposada.

Como testigos por ella fueron el doctor Octavio Torres Complet, Catedrático de la Universidad Nacional, y los señores Julio Suárez, Sixto Campano, Godofredo Vega y Guillermo Pérez.

Y por el novio, la señorita Mercedes García Menocal, los doctores Manuel Herrada y Guillermo Espinosa y los señores Gustavo de Aranguren y Víctor Gosendi.

Felicidades.

EL ARTE DE LA BUENA MESA. El famoso libro de la Marquesa de Sevigné se está agotando en el Departamento de Libros de «El Encanto», debido a la rebaja que se ha hecho durante este mes.

El Arte de la Buena Mesa es lo más completo que se ha publicado en Cuba, no solamente en lo que se refiere a las recetas gastronómicas, antiguas y modernas, cubanas y extranjeras, sino al capítulo dedicado: a la etiqueta de la mesa moderna y su servicio perfecto, de acuerdo con los dictados de la moda, y los complementos del lujo.

Además nos presenta las fotografías de las mesas para almuerzo, comidas, banquetes y buffets, etc.

Hay un extenso recetario de cocktails, de ponches, de jarabes, licores y además el capítulo de helados, dulces, cakes todo hecho con medidas usuales en Cuba.

(Continúa en la página DOCE)

Ahorra- TRABAJO
Ahorra- DINERO

SERVEL ELECTROLUX
EL REFRIGERADOR Diferente
CONGELA POR CALOR
SIN PIEZAS MOVILES

● MUCHOS CUBOS DE HIELO
● FRIO PROTECTOR
● DELICIOSOS REFRESCOS
● POSTRES HELADOS
● SE PAGA POR SI SOLO

EL SERVEL ELECTROLUX será un fiel servidor de su familia. Mantendrá frescos los alimentos en todo tiempo . . . le ayudará a preparar deliciosos platillos . . . le ahorrará trabajo, tiempo y dinero.

No sólo encuentra Ud. la famosa y económica refrigeración automática Servel Electrolux en los apartamentos más grandes y modernos del mundo, sino también en los hogares en las regiones más apartadas del campo. Más de un millón de poseedores satisfechos lo usan porque no tiene piezas móviles que se desgasten y funciona por sólo unos pocos centavos al día. Visítenos o escríbanos hoy mismo para mayor información.

Ahorre CON EL REFRIGERADOR DEL QUE UD. OYE HABLAR — PERO QUE NUNCA SE OYE

ENVIENOS HOY ESTE CUPON
J. Z. HORTER CO. Depto. D-7
Obispo 7 Habana
Favor de enviarme, sin obligación alguna, información detallada acerca del refrigerador automático Servel Electrolux.
Nombre ....
Dirección ....
Ciudad ....
J-21

SENSACIONAL
VENTA ELIMINACION
PONCHERAS desde $12.00, FLOREROS desde $0.70 LAMPARAS DE SOBRE MESA desde $2.00, LAMPARAS DE PIE desde $6.00 y . . .
¡CIENTOS DE INIGUALABLES OFERTAS!
Joyeria "El Gallo"
Famosa por sus REGALOS DE DISTINCION
SANDALIO CIENFUEGOS
San Rafael e Industria

Park Hill Inn
Hendersonville, Carolina del Norte. Estados Unidos
Pase el mes de Septiembre en las magníficas montañas de la Carolina del Norte
Comida excelente
Trato exquisito
Ambiente distinguido.
Golf, carreteras, tennis, natación, caballos,
Promedio de temperatura en Septiembre 66.4 grados Farenheit
2300 pies sobre el nivel del mar. A 1224 kilómetros de Miami, Fla.
Más de cincuenta cubanos han pasado este verano aquí.
$25 — $28 — y 31.50 a la semana
Plan Americano

Al buen tomador de café
No pueden sorprenderlo: hay que darle CAFE de
"EL BOMBERO".
GALIANO Nº 508. TELEFONO M-9076.
JAMON EN DULCE, EMBUTIDOS Y QUESOS DE TODAS CLASES.

Dr. HUMBERTO FAZ TABIO
Especialista en ENFERMEDADES DE NIÑOS.
CALZADA No. 708, entre PASEO y A. CONSULTAS de 3 a 5 P. M.
VEDADO Teléfono F.2679

LUMBAGO Y CIATICA
Cuando sus riñones y vejiga no desempeñan sus funciones como es debido, el organismo se envenena por los ácidos y desechos impuros que se acumulan. Lumbago, ciática, reumatismo, dolor de cintura, pies y tobillos hinchados, dolores en las piernas, son con frecuencia debidos a este exceso de acidez. En muchos casos ocurren dolores de cabeza, vahidos, y una sensación de depresión e irregularidades urinarias. Millares de personas toman las Píldoras de FOSTER y agradecidas avisan del alivio del dolor causados por los desarreglos de los riñones y la vejiga. Cuando Ud. usa las Píldoras de FOSTER puede confiar en su calidad y méritos. Ensáyelas cuando Ud. necesite un diurético para los riñones.
PILDORAS DE FOSTER
PARA LOS RIÑONES Y LA VEJIGA

¡PONGA FIN A ESE MALESTAR DESPUES DE LAS COMIDAS!
Malestar después de comer • Acidez del estómago • Agruras del estómago y todas las molestias causadas por excesos pueden aliviarse con
Alka-Seltzer
Los alimentos muy substanciosos, los excesos en las comidas y bebidas, los trasnochos y exceso de trabajo, producen ACIDEZ EXCESIVA. Entonces nuestra resistencia declina, nuestra vitalidad decae y los malestares de estómago, dolores de cabeza, catarros, neuralgias simples y dolores musculares leves, alteran nuestra salud.
Si Ud. sufre de alguno de esos síntomas alcalícese con Alka-Seltzer. Una tableta de Alka-Seltzer en un vaso de agua forma una bebida efervescente, refrescante y antiácida, que le producirá un benéfico y sorprendente alivio casi en el acto.
Pruebe este asombroso remedio que neutraliza la acidez y quita el dolor. No hay nada comparable a Alka-Seltzer para aliviar con presteza el malestar del estómago y otros achaques y dolores.
En todas las farmacias

NUEVA LINEA RCA VICTROLAS 1939

La RCA VICTROLA es el instrumento musical perfecto, le permite disfrutar de todas las ventajas del radio y de la Victrola.
Le garantiza la música que Ud. desee y cuando Ud. la desea.
desde $130
MOD. U-122E — $185.
MOD. U-124 — $185.
MOD. U-134 — $600.
MOD. 12QU — $500
MOD. U-119 — $130.

M.E.C.D. 2016

SEÑORA: Por fin llegó lo que tanto deseaba, con los CUPONES "REGALO COMERCIAL" podrá adquirir completamente gratis, cuanto le sea necesario para su hogar, en BATERIAS DE COCINA (esmalte y aluminio) LOZA, CRISTAL, ARTICULOS DE FANTASIA, y un sin fin de objetos de uso doméstico, con los cuales conseguirá un servicio de higiene y colocará su COCINA, SU COMEDOR Y SUS VITRINAS, a la altura de personas de posición.

¿QUE COMO SE CONSIGUE ESTO?

Exigiendo en todas sus compras los valiosos CUPONES "REGALO COMERCIAL" en las tiendas de

ROPA
PELETERIAS
SEDERIAS
VIVERES
CARNICERIA
PANADERIAS
CARBONERIAS
Y SALONES DE PEINADOS

En las tiendas donde le obsequian los CUPONES REGALO COMERCIAL, le obsequiarán también con libretas capaces para coleccionar 400 cupones y una vez completas una o varias, podrá Ud. pasar por estas oficinas de canje en Aguila 112 (esquina a Estrella) donde se le canjearán por mercancías de gran valor.

También en las mismas tiendas donde le obsequien los CUPONES REGALO COMERCIAL, encontrarán en lugar visible las listas de parte de las mercancías de que disponemos en estas oficinas, en cuyas listas indican el número de libretas que se necesitan para los artículos.

No olvide SEÑORA que los CUPONES REGALO COMERCIAL, es dinero, con ellos conseguirá el verdadero y único ahorro, y piense que el ahorro es la base de la RIQUEZA.

El Regalo Comercial

AGUILA, 122 (antiguo), 664 (moderno), ESQUINA A ESTRELLA

COMPAÑIA CUBANA DE PROPAGANDA COMERCIAL, S. A.

CRONICA HABANERA

DE VIAJE

La bella señorita Mattie Vaughn y Valhuerdi embarca esta tarde a bordo del «Florida» en unión de su señora madre, la gentil dama Estrella Valhuerdi de Vaughn y de su encantadora hermana Gloria.

La señorita Vaughn ingresará en el Sagrado Corazón de Belmont para continuar sus estudios.

Muchos éxitos le deseamos.

CONRADO W. MASSAGUER.—Ayer sábado embarcó por la vía aérea rumbo a New York. el estimado compañero Conrado W. Massaguer, Secretario del Rotary Club de la Habana y Director Artístico de la Corporación Nacional del Turismo.

El señor Massaguer ha sido llamado por el «Journal-American» para dibujar escenas en el famoso proceso en que se encuentran personajes importantes de la política de aquella ciudad.

Muchos éxitos le deseamos.

JOSEFINA SOLER—Se encuentra enferma desde hace varios días. la simpática niña Josefina Soler. hija del acaudalado comerciante de Santiago de Cuba señor José Soler.

La linda niña está siendo asistida por el notable especialista doctor Fidel Núñez Carrión. en su residencia del Vedado.

Por su rápido restablecimiento, formulamos votos.

ANIMADA FIESTA—Una simpática fiesta ofreció en días pasados, la encantadora señorita Sofía Lagueruela y Cejas, con motivo de cumplir los quince años.

Tuvo efecto en su residencia de la Playa de Santa Fe, donde actualmente se encuentra de temporada en unión de sus padres. los esposos Angel Lagueruela y Sofía Cejas.

Se sirvió un rico buffet y se bailó animadamente.

Entre las señoritas allí reunidas, se encontraba este grupo.

María Elena Candia. Graziella y Ofelia de Freixas, Justica Pérez, Berta Casado, Fina Romaguera, Glori Serra, Cristina Pagés, Marta y Berta Portuondo, Margarita Ferrer.

María Elena Castañeda, tan bonita.

María Teresa Alonso Pujol.

Berta Escasena, Ana María y Alicia Graells, Tata Rodríguez, Dorita Sánchez Fernández, Matilde Balcells, Dorita Portuondo, Olga Coruya, María Eguirol.

Y Olga Rodríguez Cáceres.

OPERADOS.—En la Clínica del doctor Cardona, fué operada antier la señora Concepción Figuera, esposa del señor Daniel Vázquez, conocido comerciante de esta plaza.

Fué practicada dicha operación por el notable cirujano doctor Rodríguez Díaz, quien se anotó un magnífico éxito.

El doctor Francisco Martínez, conocido farmacéutico del pueblo de Remedios, fué sometido a una delicada operación de Sinusitis en la Clínica del doctor Cardona, la moderna asociación de la calle 17.

Operación que constituyó un triunfo rotundo para el distinguido cirujano especialista doctor Claudio Basterrechea.

Le deseamos un rápido restablecimiento.

CEREMONIA NUPCIAL.— En la Iglesia de Nuestra Señora del Carmen, contrajeron matrimonio en la tarde de ayer, la gentilísima señorita María Teresa Martín Oceguera y el estimado joven José Ignacio García Rodríguez.

El hermoso templo se veía engalanado bellamente con plantas y flores.

Lindas flores de la estación—gladiolos, crisantemos, dalias y azucenas—que se veían en el altar combinadas con el arte y el exquisito «chic» que parece un privilegio de los floristas maestros de «El Clavel», el famoso jardín nacional de los hermanos Armand, a quienes estuvo encomendado.

El ramo de mano, que llevaba también la firma de los hermanos Armand como un sello de distinción y de buen tono, era una maravilla.

Era todo de gardenias, de blancas y perfumadas gardenias, con caídas de las mismas flores.

Los padres de la novia, los estimados esposos Jacinto Martín, y señora Flora Oceguera, fueron los padrinos.

Los testigos: Por ella, el doctor Eduardo Fontanills, el comandante Enrique Borbonet y los señores Eduardo Ferrer y Heriberto García, y por él, los doctores Antonio Fernández León, Juan Ignacio Justiz, Juan Pérez Boudet y Andrés de la Flor.

Testigos de la boda notarial fueron, por ella, los señors Juan Piñeiro y Paciano Morán, y por él, los señores Juan Danhausser y José María Díaz Piedra.

EN EL CASINO ESPAÑOL.—De fiesta estará esta tarde el prestigioso Casino Español de la Habana.

Comenzando a las seis de la tarde, celebrará un magnífico te bailable en el hermoso salón de fiestas de su Balneario en la Playa de Marianao, y para el cual reina extraordinaria animación entre sus asiduos.

Ha sido contratada la aplaudida orquesta de los Hermanos Le Battard.

(Continúa en la página TRECE)

AFECCION AÑEJA DE LOS RIÑONES

MEXICO, D. F. «Deseo expresar mi agradecimiento por haberme curado de una afección añeja de los riñones que venía padeciendo desde hace más de dos años, y con dos pomos de la maravillosa Anticalculina Ebrey que conseguí en la droguería de los Sres. Beick, Félix & Cía., conseguí mi alivio. Por lo cual no me canso de hacer propaganda entre las personas que como yo, padecen de dicha enfermedad, para que tomen el maravilloso específico llamado Anticalculina Ebrey». **Ricardo Rojas.**

Anticalculina EBREY

Para los riñones no deben usarse drogas drásticas. Si descuida usted los dolores de los riñones o si usa un tratamiento inadecuado, los resultados pueden ser desastrosos para su salud, pues el padecimiento de los riñones es una enfermedad seria. Mande a la farmacia por un frasco de Anticalculina Ebrey, el poderoso extracto de plantas frescas que ha librado a millares de enfermos de padecimientos sin cuento, y recobrará pronto su felicidad y salud. Tome media cucharadita de Anticalculina Ebrey en un vaso de agua por la mañana y por la noche y usted mismo palpará sus felices resultados pues a las primeras tomas sentirá notable alivie a sus dolores. Sin embargo, es necesario comenzar sin pérdida de tiempo antes de que la enfermedad se haga crónica. Anticalculina Ebrey fortificará sus riñones, sangre pura y rica correrá por sus venas y se verá pronto en el camino de la salud. Usted puede adquirir un frasco de Anticalculina Ebrey en cualquier farmacia.

Dispuso el Juzgado del Norte seguir adelante la ejecución de los bienes de Vega Alvarez para cubrir $4,008

Pensión a la viuda de un periodista

Por medio de un auto el doctor Juan Alvarez Vega, Juez de Primera Instancia del Oeste, Secretaría de Castelló, concedió ayer a la señora Serafina Asunción Dobal Alonso, una pensión anual de $720.00 anuales, como hija del Periodista fallecido Octavio Dobal y Alonso, de acuerdo con la reciente Ley del Retiro Periodístico. Dirigió a la señorita Dobal el doctor León Brunet, abogado de la Asociación de Repórters.

También el Juez del Oeste, doctor Alvarez Vega, concedió al Retiro Periodístico cinco días para que conteste el traslado que se le hace como consecuencia de la solicitud de pensión que hace Francisco Marín Villafuerte.

Intestado el fallecimiento de un periodista

En un auto hecho público ayer, el doctor Alvarez Vega, Juez del Oeste, Secretaría del doctor Castelló declaró intestado el fallecimiento del periodista Juan Bautista Ubago y Martínez, instituyendo como sus únicas y universales herederas a sus hijas, María de las Mercedes y Juana Ubago y Martínez, reservando a su viuda la señora Mercedes Martínez Lorenzo, la cuota vidual que en usufructo le corresponde por la Ley.

Embargan bienes por $4,008.30

En los autos del juicio ejecutivo seguido ante el Juez de Primera Instancia del Norte, doctor Juan Francisco Nodarse, Secretaría del doctor Pérez de Bustamante por Severino Caso Suárez, contra Luis Vega Alvarez, el Juzgado ha dispuesto mandar seguir adelnate el procedimiento hasta hacer trance y remate de los bienes del ejecutada, y con su producto pagar al ejecutante la cantidad de $4,008.30 más intereses y gastos estipulados.

Se separan del juicio

Ante el Juez del Norte, Secretaría del doctor Bustamante, la Compañía Noor Line Limited Walter Rubeinsk, que seguía un juicio declarativo de mayor cuantía por daños y perjuicios contra la Empresa Naviera de Cuba S. A., presentó un escrito separándose del procedimiento, donde se reclamaba a la demandada la cantidad de $45,000 por daños y perjuicios sufridos por el vapor «Antolín del Collado,» cuando este chocó en el Puerto de la Habana.

Costas en una reposición

Como resultado del juicio de mayor cuantía establecido por Juan Ortega Fernández contra Meliano Acosta Naranjo, el Juez de Primera Instancia del Norte, doctor Nodarse, Secretaría del doctor Bustamante, que conoció de un recurso establecido contra una providencia, interesándose reposición, declaró sin lugar este, luego de imponerle al actor las costas causadas.

Sin lugar un menor cuantía

En una sentencia dictada ayer el doctor Juan M. Nodarse, Juez de Primera Instancia del Norte, Secretaría del doctor Bustamante, declaró sin lugar la demanda de menor cuantía establecida por Tomás Radillo Lorenzo, contra la sociedad de Erviti y Arregui, imponiéndole las costas al actor. Como se pidiera aclaración de la sentencia por el demandado, el Juzgado, en nueva resolución declaró sin lugar lo pedido.

Adelante un ejecutivo

Con lugar declaró el Juez del Norte doctor Nodarse, Secretaría del doctor Bustamante el juicio ejecutivo seguido por Norberto de Armas Torres contra Gustavo García Vázquez, habiéndose embargado ya los bienes del ejecutado hasta hacer trance y remate de los mismos, y con su producto pagar al ejecutante la cantidad de $725.28. El acto del remate se encuentra señalado para el día 6 del entrante mes a las nueve de la mañana.

El santo de Illera

Ayer estuvo de días Mariano Illera, el correcto y joven Secretario del Juzgado de Primera Instancia del Oeste, quien recibió múltiples felicitaciones por ese motivo.

Debe tener la posesión

En una interesante sentencia el Juez de Primera Instancia del Sur doctor Juan Ignacio Justiz declaró con lugar el recurso de amparo establecido revocando otro auto, de 4 del actual, procedente del Juzgado Municipal del Sur, decretando por ello y dando la razón al amparo establecido por Manuel García Martínez, y dejándole en el dominio de la casa Monte 295, que había sido embargada por la Havana Electric Co., en juicio verbal que en cobro de pesos siguió contra Bernabé García. Además impone las cosas a la demandante del juicio.

Relación de los asuntos civiles turnados ayer.

Exhorto: De Santiao de Cuba, en divorcio por Enrique Gómez Alfaro Oeste.

Demencia: Gertrudis Capero Canales, al Este.

Inscripción de nacimiento: Tomás Cencon y Rodríguez, al de Almendares; Alberto Rodríguez Ramírez al Norte; Noemí Morera Monzón, al Este; Arnaldo Iglesias Martínez, al Oeste; Ana y Asunción Penabad al Centro.

Pensión de veterano: Eulogio Díaz Díaz, al Este.

Jubilaciones: Modesto Ibañez Belinchon, al Norte; Eduardo Mayer Esperón, al de Almendares; Rosa Rodríguez García, sobre pensión de Francisco Cervantes, al Este; Rosa Ibañez Misa, al sur.

Declaratoria de herederos: Vicente Menéndez Martínez, al Este; José Ramón Freyre Fernández, al Centro.

Alimentos provisionales: María Fernández Bello y sus hijas contra Luis Zamora y García, al de Almendares.

Apelaciones: Vicente Negaca contra Sindicato de Chauffeurs de las agencias del Turismo, al Norte; Francisco de Ursizu contra José Crespo, al Centro; ustino Nicolás Díaz contra José Casal y otros, al Oeste.

Recíproco disenso: Dulce Amado Brito y Sardiñas y Helia del Carmen Roldal y Ponce de León, al de Almendares.

Divorcios: Antonio Trujillo contra Matilde Alvarez Ortiz al Norte; María Quintas Martínez contra Andrés Alonso Gutiérrez, al Oeste; Francisco Mesa contra Amelia Castrillo González, al Este; Loreto Llanes García contra Teresa Martín Cruz, al de Almendares.

UNIVERSIDAD DE MIAMI

APRENDA Ud. el Inglés en un ambiente INGLES!

¡Estudie el comercio científicamente en una Universidad americana!

* * *

Cursos elementales y avanzados de ciencias y bellas artes, comercio, pedagogía, leyes, música. **No es necesario saber el inglés** por ser ésta la única Universidad en los EE. UU. que ofrece un curso especial en inglés para estudiantes de habla española.

* * *

PIDA NUESTRO CATALOGO GRATIS

HAY DIEZ BECAS ASEQUIBLES PARA CUBANOS

Se matricula el 19 de Septiembre. Habrá un representante de la Universidad en La Habana el 25 de Agosto. Para acordar una entrevista, escríbase inmediatamente al: Registrar, UNIVERSITY OF MIAMI, Coral Gables, (Miami) Florida.

TRATO UN MARIGUANERO DE AGREDIR A LA MADRE

El vigilante 602, arrestó en la esquina de Consulado y Trocadero a Raúl Pedroso Valera, de 18 años, vecino de San Lázaro 150, por haberlo acusado su pariente Félix Valera, de Josefina 15, de haber tratado de pegarle a la autora de sus días, bajo los efectos de la mariguana, a cuya droga es vicioso.

El detenido ingresó en el Mariel.

Dr. FIDEL NUÑEZ CARRION

ESPECIALISTA EN ENFERMEDADES DE LA PRIMERA INFANCIA
EX-ASISTENTE DEL PROFESOR A. B. MARFAN DURANTE 4 AÑOS EN PARIS

CONSULTAS DE 9 a 11 A. M.
EXCLUSIVAMENTE PARA NIÑOS MENORES DE DOS AÑOS

Calle I No. 201 esquina a 11 — Honorarios por cada consulta: $10.00 — Teléfono F-3738. Vedado

Nota:
Todas las investigaciones necesarias para llegar al diagnóstico, (Rayos X. Laboratorio. etc., etc.) se realizan en nuestro consultorio sin más costo para el cliente que el precio de la consulta.
Tampoco implica ningún gasto extra el servicio mensual de prevención por correspondencia (único de su clase establecido en Cuba) que sostenemos con los padres en los períodos de salud de sus hijos para orientarles en todos los detalles concernientes al plan alimenticio, a la higiene y al desarrollo normal que deban seguir sus niños mensualmente.

M.E.C.D. 2016

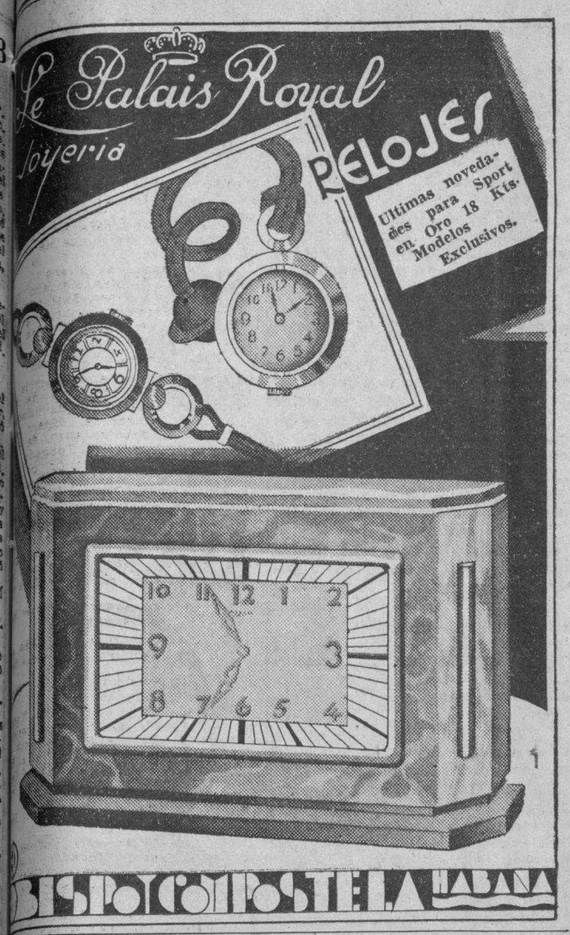

CRONICA HABANERA

EN EL CARMEN

OLGA VIGO Y DEL POZO.—Ante una numerosa y selecta concurrencia se celebró ayer la boda de la bella y gentil señorita Olga Vigo y del Pozo y el caballeroso joven José Antonio Sallés y Milanés.

Tan simpático enlace se verificó a las seis y media de la tarde en la iglesia de Nuestra Señora del Carmen, que lucía un decorado lindísimo.

La señorita Vigo y del Pozo hizo una novia encantadora.

Realzaba su belleza con un elegante modelo, que se completaba con un lindo ramo estilo «Colonial», tejido en gardenias por los exquisitos artistas de la Casa Trías.

Fueron padrinos el senador Justo Luis del Pozo, tío de la novia, y la señora Mercedes Milanés Alvarez, madre del novio.

Como testigos por ella firmaron el senador Guillermo Cuervo Barrena, el coronel Julio M. Aguado, el doctor Pedro de Pedro Losada y el doctor Fernando Milanés Alvarez.

Y por el novio, los señores Carmelo del Pozo y del Puerto, Oscar de la Torre y Reina, Licenciado Jesús María Barraqué Allué y Calixto del Pozo.

¡Felicidades!

DEL COLEGIO SEPULVEDA.—En el conocido plántel del Vedado, Colegio Sepúlveda, al frente del cual se encuentra su competente directora Adelina M. Sepúlveda de Díaz Osa, ha quedado abierta la matrícula para el nuevo curso.

Grandes innovaciones serán introducidas, siendo una de ellas que la enseñanza en los grados inferiores, por la tarde, será en inglés y la segunda enseñanza comprenderá el bachillerato, estando al frente de ella el doctor Manuel Bisbé.

Funcionará también la Escuela de Comercio, donde se admitirán también matrículas parciales para algunas asignaturas.

La señora Sepúlveda atenderá gustosamente, todos los días, en el edificio del Colegio, en C y Calzada, a cuantas personas lo deseen.

DEL CLUB FEMENINO DE CUBA.—Mañana lunes, tomará posesión la nueva Directiva electa por el Club Femenino de Cuba, para el próximo período 1938-1940.

Está integrada de la siguiente manera:

Presidenta: señorita Esperanza O-Reilly.

Hevia de Baz.

Vice-Presidente: señora Angela

Secretaria: señorita Marina López Rayneri.

Tesorera: señora María Cobo.

Bibliotecaria: señora Clara María Ventura.

Directora de Popaganda: señora Fulgencia Santana de Lores; Directora de Publicidad: señora Anita Arroyo de Hernández; Directora de Leyes: doctora Isabel Martínez de Pérez; Directora de Moralización: señorita Narcisa Pubert; Directora de Beneficencia: señorita Virginia Lluy; Directora de Orden Interior: señora Carmela O-Reilly de Bens; Directora de Asuntos Cívicos: doctora Carmelina Azcy de Martínez Aguilar y Directora de Afiliadas: señorita Dolores Díaz Ventura.

Muchos éxitos les deseamos.

SIMPATICA BODA.—En la tarde de ayer contrajeron matrimonio la bella y muy graciosa señorita Herminia G. Pertierra y el caballeroso joven Pedro Grau y Gomila.

La nupcial ceremonia se efectuó en la Iglesia del Salvador, en el Cerro, ante un numeroso grupo de familiares y amigos de ambos contrayentes.

Precioso lucía el altar, decorado con arte y maestría por los floristas incomparables de «El Clavel», el famoso jardín nacional de los hermanos Armand, en Marianao.

Crisantemos y gladiolos formaban como un blanco tapiz sobre el retablo contrastando bellamente con el verde oscuro de las palmas arecas que le servían de marco.

El ramo de mano era también una creación maravillsa de los hermanos Armand, del gran jardín «El Clavel».

Era como un gran medallón de jazmines de Persia con tres caídas de las mismas flores y otras en forma ondulada completando el magnífico conjunto.

Tan bello ramo llegó hasta la gentil desposada como un valioso y artístico regalo del acaudalado comerciante de esta plaza, señor José P. Simón y su distinguida esposa.

Fueron padrinos la estimada señora María Gomila de Grau, madre del novio, y el señor José G. Pertierra Díaz, padre de la novia.

Testigos por ella: los señores Francisco Penabad, Manuel Ares y Nicolás Atanes.

Por él: los señores José P. Simón, Juan Medina y Francisco Martínez.

CELEBRO SU SANTO

Días pasados estuvo de días, viéndose con tal motivo muy festejada, la joven y bella señora Nena de la Cerra de Soler, esposa del estimado amigo Jesús Soler de la Puente, miembro del Directorio de la Asociación de Reporters de la Habana.

Reciba nuestro saludo.

EN EL CARMEN.—En una ceremonia brillante llevada a efecto anoche en la Iglesia de Nuestra Señora del Carmen quedaron solemnemente consagrados con la bendición sacerdotal los felices amores de la bellísima señorita Antonia Alvarez Díaz y el caballeroso teniente Pedro Montano Boffill.

La señorita Alvarez Díaz hizo una novia encantadora.

Su elegante «toilette» nupcial se completaba con la belleza del ramo de mano; lindo ramo de gardenias y jazmines de Persia con caídas de las mismas flores, especialmente diseñado y tejido para ella por los artistas incomparables de «El Clavel», el gran jardín de las nóvias.

Un primor.

La gentil parejita fué apadrinada por la señorita Angela Díaz Lalanne y el doctor Fernando Aguado Moreno.

Como testigos firmaron, por ella, los señores Benigno Díaz Lalanne, Dionisio Díaz Lalanne, doctor Angel Conde y doctor Carlos Desoindre.

Y por el novio, el capitán José M. Fajardo, los tenientes Sergio Tandró y Carlos Cartaya y el señor Manuel Alvarez.

INTERINO.

...PITAL CALIXTO GARCIA

...ector: Dr. A. Pulido Humarán. ...iano de guardia: Dr. José S. ...Camps.

...icos de guardia: Dres. G. Gon... Cárdenas y Dr. Cazañas Alda...

...resos: Juan Arenas, Dorothy ..., María Valdés, Julio Valdés, ...uárez, Domingo Gutiérrez, Pau... Miranda, Olga Noa, Santiago Ve... Francisca Saavedra, Gregorio Guz... Eloy Pimienta, Emilia Cepero, ... Mora, Caridad Varona, Waldo ..., Oscar Guzmán, Rubén ORei... Francisco Pérez, Antonio Seijas, ... López, Ondina Castro, Isabel ... Melfa Morín, María L. Bor... Hilda Muriegas, Antonia Pulido, ... Reyes, Basilio Núñez, Isabel ... Juan Pérez, Juana Osorio, Eli... Martínez, Ambrosio Rodríguez, ...mero Feito, Antonio Bueno, Fe... Toscano. Total: 37 ingresos.

...: María T. Mármol, José Gó... Ramón González, Aurelio Caste... Pérez Chorro, Miguel Bergerey, ... Arves, Blas Alarcón, Rosalía ...ndó, Leonor Buch, Martín Sán... Blanca García, María Robaina, ... Rojas, Zenaida García, María ... Carmen Pontón, Carmela Mo... Juana Ma Cárdenas, Leonor ... Primo Sánchez, José Rey, Do... Baragaño, Olga González, Se... Nodarse, María Guzmán, Dora ... Antonio Martín, Jesús Villa, Aida Beltrán, Ramona Cazañas, Spínola Hernández. Total: 32 altas.

Operaciones: Julia Torres, Ovariectomía, Dr. Rafael Menocal; Emilio González, Talla hipogástrica, Dr. Puget Romañach, Juan Reyes, Pieloto... mía, Dr Ajamil; Paulina Domínguez, Laparotomía ginecológica, Dr. Varela; Eraulio Fernández, Apendicectomía, Dr. R. Menocal; E. Jorge, Sutura de la herida, Dr. Solís Suárez; Aurelio Fernández, Ligadura, Dr. Solís Suárez; Aurelio Rodríguez, Herniorrafia, Dr. Ajamil; Esther Hernández, Apendicectomía, Dr. Díaz Salazar; Graciella Jorrín, Laparotomía ginecológica, Dr. Díaz Salazar; Alonso Alvarez, Extracción de catarata, Dr. Comas; Santiago Vega, id., id., Dr. Ramírez.

Total: 12 operaciones.

Exámenes radiográficos: 39.

Id. fluoroscópicos: 22.

JAULAS PARA PAJAROS

DE BRONCE PURO Y FINISIMO COLOR DE ULTIMA NOVEDAD. PRECIOS ATRACTIVOS. Ferretería OLAVARRIETA, Neptuno 106, entre Campanario y Perseverancia

A-9480, LA LLAVE

SEMILLAS FRESCAS DE HORTALIZA

Avisamos a nuestros clientes y al público en general que ...mos recibido las semillas frescas para la actual temporada.

Especializamos las variedades de Col, Pimientos, Tomates, ...bollino. Pida Catálogo.

Herederos de Alberto R. Langwith y Cía.

OBISPO 66. TEL. M-1359

AVISO

AL PUBLICO Y A LOS COMERCIANTES

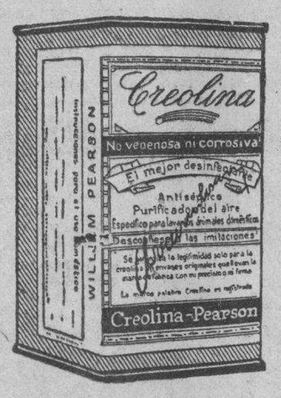

Siendo dueña la entidad WILLIAN PEARSON LIMITED, de Londres, Inglaterra, de las dos marcas siguientes: la marca denominada «CREOLINE», para distinguir, entre otros productos, desinfectantes, registrada en Cuba por el Certificado No. 56,067, expedido en 25 de Mayo de 1936, como renovación del Registro Internacional de Berna número 16,967, de 10 de Agosto de 1915, renovación a su vez del Registro Internacional de Berna admitido también a la protección legal en Cuba, núm. 509 de 25 de Noviembre de 1895; y la marca denominada «CREOLINA», para distinguir también, entre otros productos, desinfectantes, según Certificado No. 58,339, la cual es la traducción al castellano de la palabra francesa «CREOLINE» amparada por el Certificado No. 56,067 anteriormente mencionado, y teniendo conocimiento de que en Cuba diversos industriales están vendiendo desinfectantes con la palabra «CREOLINA» sola o combinada con cualquiera otra, se pone en conocimiento de los comerciantes y del público en general, que por los registros de marcas antes mencionados, la palabra «CREOLINE» y su traducción al castellano «CREOLINA» son de la exclusiva propiedad y uso de WILLIAM PEARSON LIMITED, de Londres, Inglaterra, y por tanto, cualquiera que use dichas palabras, u otras parecidas o semejantes que induzcan a confusión o error al consumidor, comete el delito de defraudación de la Propiedad Industrial.

OSCAR GONZALEZ

Representante exclusivo en Cuba.
Obrapía y San Ignacio. — Aptdo. 327
Telf. M-6295. — Habana.

COLEGIO

"LA GRAN ANTILLA"

1a. y 2a. ENSEÑANZA

Telf. F-5069 — (Fundado en 1868) — Telf. F-5069

6 Nro. 205, entre 9 y 11, VEDADO

ESTE ANTIGUO Y ACREDITADO PLANTEL DE ENSEÑANZA, CON UN EXCELENTE CUADRO DE PROFESORES, INAUGURA SU CURSO ESCOLAR (ENSEÑANZA PRIMARIA) EL

5 DE SEPTIEMBRE

Para la enseñanza práctica contamos con Mu seos, Gabinetes y Laboratorios.

QUEDA ABIERTA LA MATRICULA DE 1 A 6, LOS DIAS HABILES.

SE ADMITEN PUPILOS, MEDIO PUPILOS Y EXTERNOS.

Radios 1938

"VOZ DE ORO"

y

Wells Gardner

PRECIOS Y CONDICIONES DE PAGOS NUNCA CONOCIDOS EN CUBA.

Línea completa desde

$21.50 a $300.00

NO COMPRE SIN ANTES VERLOS.

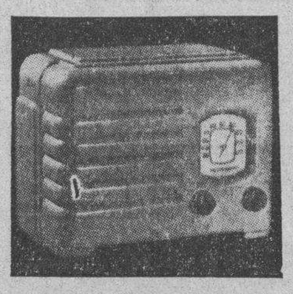

$ 21.50

5 Tubos —Circuito Superheterodino — Gran potencia.
EN MARFIL Y CAOBA

PARA SU HABITACION
PARA SU OFICINA

JOHN L. STOWERS

Distribuidor en Cuba.

"Edificio STOWERS"

San Rafael, entre Galiano y Aguila. Teléfono M-1973.
Habana.

Canas

Suprima las canas en pocos días con la Loción LA CONDESA.

Higiénica, inofensiva, no mancha la piel ni las telas, devolviendo al cabello su color natural exacto.

Use en la misma forma que una loción de tocador, al peinarse la Loción Higiénica

"La Condesa"

¡Toda la noche con los ojos abiertos, taladrando la obscuridad! Vd. necesita Fitina — que pronto restituye el sueño tranquilo y provechoso. Fitina no es un hipnótico; es un poderoso tónico de los nervios, que los enriquece con fósforo vegetal asimilable. Fitina no engorda, ni crea hábito.

Fitina

Reintegra la vitalidad

Comezón en los Pies Evitada en 3 Días

¿Le pican, o arden, o comen los pies volviéndolo loco? ¿Se le raja, pela o sangra la piel? La verdadera causa de estos trastornos es un germen muy extendido en el mundo. Este germen produce la comezón o la Picazón de Singapore. No se librará del mal hasta que no mate al germen. Un nuevo descubrimiento llamado Nixoderm calma la comezón en 7 minutos, mata al germen en 24 horas y cicatriza y limpia la piel en 3 días. Como Nixoderm tiene mucho exito se vende con garantía de acabar con la Picazón y cicatrizarle la piel no sólo en los pies sino en los más tenaces casos de Eczema, Granos, Acne, Tiña de la cara, o su dinero le será devuelto. Pida a su farmacéutico Nixoderm hoy mismo. Nuestra garantía lo protege.

VIBORENAS

ANITA LLORET Y NASEIRO.—Mañana lunes cumple la feliz edad de los quince años, de ensueños e ilusiones, la señorita Anita Lloret y Naseiro, linda figurita de nuestro mundo juvenil, para la que habrán en tan dulce fecha las mayores satisfacciones y alegrías.

La señorita Lloret tendrá un recibo íntimo, sin fiesta en la residencia de sus padres, los jóvenes y estimados esposos Manuel Lloret y Teresa Naseiro.

Felicidades!

LA EXCURSION DEL FERRETEROS.—Como prometimos en nuestra crónica de ayer, daremos algunos datos referentes a la gran excursión que organiza a Isla de Pinos, el Club de Ferreteros, la simpática sociedad que preside el caballeroso amigo, señor José Fernando Feito Taladrid.

Los excursionistas saldrán de La Habana el próximo sábado 27, y pasarán en aquella bella y pintoresca isla, parte del sábado y todo el domingo, regresando el lunes siguiente a las ocho de la mañana.

En Isla de Finos se les brindará un cariñoso recibimiento, figurando en el programa de esta interesante excursión diversos actos que serán del agrado de cuantos de ella disfruten.

En la Secretaría del Club se darán cuantos informes se soliciten sobre esta excursión, aceptándose las inscripciones hasta las doce del día del jueves 25.

Los tickets son personales y los señores socios podrán asistir en compañía de sus familiares y amigos, dando cuenta a la comisión encargada antes de la fecha indicada para el vencimiento del plazo de las inscripciones.

La relación de personas inscriptas hasta el momento es bastante numerosa, reinando el mayor entusiasmo para la excursión.

Al propio tiempo anunciaremos el próximo baile del Club, señalado para el día 3 de septiembre, en su residencia colonial de la Calzada del Cerro.

BODA NOTARIAL.—En la tarde de ayer tuvo lugar en la notaría del doctor Emeterio S. Santovenia la boda de la graciosa señorita Margarita Larger y Estévez, con el joven René Azpeitia y Hernández, efectuándose tan simpático enlace en la intimidad, por el luto que guarda la familia del novio.

Firmaron el acta matrimonial como testigos de la novia, la señorita Aurora López y los señores Enrique Azpeitia Casa, Cristóbal Barrios, Enrique Azpeitia Barnet y Lorenzo Blanco.

Por el novio, los doctores José Manuel Mestre, Alberto Saínz Silveira y Alfredo Bosque y el señor Evelio M. Prieto.

Reciban los nuevos esposos nuestra felicitación.

ANIVERSARIO DE BODA.—Celebran en esta fecha diez años de casados, sus bodas de lata, el señor José Peña, querido jefe del Departamento de Diatermia de la casa de salud del Centro de Dependientes y su gentil esposa Alicia C. de Peña, que se verán muy felicitados por familiares y amigos.

El cronista les saluda, deseándoles las mayores dichas.

CUMPLEAÑOS.—El gracioso niño Carlos Santana y Gutiérrez, cumple hoy tres años de edad, de dichas y alegrías para sus amantes padres los esposos Carlos Santana y Dalia Gutiérrez.

El señor Santana celebra también su cumpleaños, por lo que enviamos nuestra enhorabuena a padre e hijo.

LAMENTABLE ACCIDENTE.—El viernes cuando se encontrara en la playa en unión de sus familiares, tuvo una caída el niño Jorge Munguía y Ventura, adorado hijo de los jóvenes esposos Lorenzo Munguía y Esperanza Ventura, sufriendo la fractura del fémur.

Son nuestros votos por el más pronto restablecimiento del simpático Jorgito.

LOS QUE LLEGAN.—En el vapor Florida llegaron ayer por la mañana de Miami, donde pasaron dos semanas, el señor Horacio Tabares y su hija la señorita Africa Zilda Tabares, estimada compañera de la administración de este DIARIO.

—También en el Florida regresaron de su viaje al extranjero, el señor Luis Losa, corredor de la Bolsa de La Habana y su joven esposa, señora Margarita Carrillo en compañía de sus hijos Daisy, Georgina y Edgardo.

Sean bienvenidos.

INSTITUTO EDISON.—En días pasados quedó abierta la matrícula para el nuevo curso escolar del Instituto Edison, en su local de Milagros esquina a Párraga, comenzando las clases el próximo día siete de septiembre.

Acusamos recibo a las señoras, doctoras Ana María Rodríguez de Gutiérrez y María Luisa Rodríguez, cultas directora y administradora, respectivamente del Instituto Edison, por el ejemplar de la revista editada por este plantel, elegante y magnífica publicación en la que colaboran profesores y alumnos, así como prestigiosas figuras de nuestro mundo intelectual.

En este número correspondiente al mes de julio se da cuenta detallada con admirables trabajos y fotografías de los distintos actos culturales, sociales y deportivos celebrados últimamente.

BODAS DE ALGODON.—Cumplen hoy dos años de casados, sus bodas de algodón, los jóvenes esposos Vicente Andreu y Angela C. de Andreu, a quienes enviamos nuestro saludo en tan feliz aniversario.

RESTABLECIDO.—El señor José José A. Demestre, auditor de la Empresa de este periódico y Contador Público, que goza en esta casa del DIARIO de generales simpatías se encuentra ya restablecido de la delicada operación a que tuvo que someterse recientemente, y en la que intervino con muy buen éxito el notable cirujano doctor Gonzalo E. Aróstegui.

El señor Demestre nuevamente se encuentra en el desempeño de sus funciones, agradeciendo a sus compañeros y amigos todo el interés que se tomaron por su salud, en los días que estuvo operado.

Enhorabuena.

FIESTA BAILABLE.—El Casino Español de Guanabacoa, celebrará esta noche a las nueve una fiesta bailable con motivo de la tradicional festividad de la Octava, que promete resultar muy lucida.

EN LA PLAYA DE SANTA FE.—El señor Nicolás Sánchez, nos invita para la matinée bailable que de dos a siete se verificará en el Club Las Delicias de la playa de Santa Fe, y que como las anteriores resultará de lo más alegre y divertida.

NACIMIENTO.—Los jóvenes esposos Alberto Collazo y Margarita P. Utrera besan muy complacidos a una hermosa y linda niña que ha venido a aumentar la dicha de su hogar.

Orestes del Castillo.

El Purgante Ideal es la Pildora del Dr Debaut

147, rue du Faubg St-Denis, Paris

Fácil de tomar, No necesitando ningun preparativo, nunca provoca repugnancia.

Suprimiendo la dieta, no debilita al enfermo.

No exigiendo descanso en el cuarto, no ocasiona ninguna pérdida de tiempo.

Más activa que todas las similares, es, por consiguiente, más barata.

DOSIS: PURGATIVA, 2 á 3 píldoras. LAXATIVA, 1 píldora.

Dr. ANTON LUTZ

Oculista

Calle 23 esquina a H, Vedado

Teléfono F-4995.

Consultas de 11 a. m. a 3 p. m.

COLEGIO CUBANO ARTURO MONTORI

(PARA AMBOS SEXOS)

San Lázaro 124, 126 y 128. Teléfonos: M-9716 e I-3818

ENSEÑANZA PRIMARIA Y SUPERIOR
SERVICIO DE OMNIBUS

BACHILLERATO
COMERCIO
PUPILAJE

Abierta la matrícula desde el 15 de Agosto
Apertura del Curso, 5 de Septiembre.

BRAVO DE MESSA—M-7525

Sea Experto en RADIO

GANE MAS!

EN LAS DIFUSORAS

RADIOMECANICA — COMUNICACIONES
CINE SONORO — TELEVISION, etc.

se necesitan los servicios de los Técnicos competentes, y las oportunidades para independizarse económicamente son muy numerosas en la América Hispana.

ESTUDIE EN SU CASA esta interesante carrera por medio de correspondencia, siguiendo el método ROSENKRANZ, práctico y fácil por excelencia, y en corto tiempo podrá ser de los elegidos a ocupar las brillantes posiciones que se les reservan a nuestros alumnos diplomados.

PIDA ESTE LIBRO GRATIS QUE SERA SU PRIMER PASO AL EXITO

SR. J. A. ROSENKRANZ, Presidente,
NATIONAL SCHOOLS
4000 SO. FIGUEROA ST., Depto. 51-CG
LOS ANGELES, CALIF., E.U.A.

Mándeme su Libro GRATIS con datos para ganar dinero

Nombre ____
Dirección ____
Población ____
Prov. o Edo. ____ Edad ____ C

PINTURAS SIN OLOR

La ciencia química en pinturas acaba de descubrir lo que no se conocía. El olor, tan desagradable en las pinturas, ha sido eliminado mediante procedimientos químicos sin afectar en nada la calidad de las mismas. PINTURAS SIN OLOR "VALDURA" y "CHI-NA-MEL" de alta calidad a precios económicos. Recomendamos muy eficazmente LAS PINTURAS SIN OLOR a las clínicas, hospitales, casas de salud y también para residencias. Use pinturas sin olor que además de estas ventajas RINDEN y CUBREN MAS y resisten frecuentes lavados. Estas pinturas de alta calidad se distribuyen con alto brillo y en semi brillo por:

FERRETERIA "LOS DOS LEONES"

Tel. A-0603. M-8829. Habana. V. GOMEZ Y CIA. S. en C. Galiano y Virtudes.

M.E.C.D.-2010

DOLOR DE CINTURA

Revela Trastornos de los Riñones

Millares de hombres y mujeres que son atormentados por los atroces sufrimientos del reumatismo y los dolores crónicos de cintura, padecen trastornos de los riñones, sin saberlo. Innumerables pacientes malgastan su dinero en medicamentos ineficaces, porque no saben que el único remedio que puede proporcionarles mejoría debe obrar directamente sobre los riñones, ayudándolos a librar la sangre de las impurezas y venenos que son la causa de los padecimientos que les aquejan.

El tratamiento del reumatismo, de los dolores crónicos de cintura, de los dolores articulares, debe empezar por volver los riñones a la normalidad. He aquí por qué el remedio de fama universal, las Píldoras De Witt para los Riñones y la Vejiga, es tan eficaz para eliminar esos dolores y padecimientos.

No hay ningún misterio en las Píldoras De Witt. La fórmula completa aparece impresa sobre la caja y su farmacéutico puede decirle cuán buenas son. Veinticuatro horas después de haber tomado la primera dosis, usted sabrá que han iniciado su acción benéfica y saludable, a través de sus riñones.

Las Píldoras De Witt pueden ser tomadas por hombres y mujeres en cualquier momento, por jóvenes y ancianos y aun por las personas delicadas. Son un remedio para los riñones bien definido y no simples purgantes. ¿Por qué seguir padeciendo, cuando las Píldoras DeWitt están a su alcance para restablecer su salud?

Píldoras DE WITT

para los Riñones y la Vejiga

Alpiste Español

Sajonia, Avena, Nabina, Cañamón, Millo, Arvejón, Chicharos, etc. Alimento especial para Canarios, fórmula alemana. La casa que más alpiste y semillas para pájaros vende en Cuba.

«EL VAPOR»
Aguila número 187
Telf. M-9506

FARMACIA DR. PADRON
DE TURNO HOY
Belascoaín y Neptuno
Servicio rápido de mensajeros
U-6889 U-5402

FARMACIA DROGUERIA TAQUECHEL
DE TURNO LOS VIERNES
Obispo 27 TELEFONOS M 7674 7675

FARMACIA DROGUERIA "JOHNSON"
DE TURNO LOS LUNES
obispo Nº 30 TELEFONO-A-2129.

"LA MAYOR"
35 EDIFICIOS
700 EMPLEADOS
SARRA
DROGUERIA
ABIERTA TODOS LOS DIAS
TODA LA NOCHE LOS MARTES
A-8026 A-3641

FARMACIAS DE TURNO HOY DOMINGO

DESDE BAHIA A PASEO DE MARTI (PRADO)

Calle y Núm.	Teléfonos
Monserrate No. 45	M-2126
Monserrate y Tte. Rey	M-4413
Aguiar y Chacón	M-6443
Egido No. 8	M-2544
Aguacate No. 142	M-1288
Cuba No. 126	A-9830
O'Reilly No. 76	M-4000
Amargura No. 44	M-9625
DE PASEO DE MARTI (PRADO) A P. VARELA (BELASCOAIN)	
Trocadero y Crespo	M-5533
Galiano No. 41	M-9015
San Lázaro No. 99	M-2545
San Lázaro No. 257	U-6655
Monte y San Nicolás	M-5030
Aguila No. 134	M-4886
Someruelos No. 26	M-5003
Sitios y Campanario	M-4508
Neptuno No. 6	M-3377
Manrique y Dragones	M-4774
Vives No. 186	A-6162
DE P. VARELA (BELASCOAIN) A AVE. DE MENOCAL (INFANTA)	
Salud 173	U-6895
Belascoaín 86-E	U-1717
Infanta y Principe	M-6873
Infanta y Velázquez	A-7560
San Rafael y Hospital	U-6050
Virtudes y Oquendo	U-6773
Belascoaín y Neptuno	U-5402
Belascoaín No 50	U-6600
Romay 55	M-4470
Monte 411	M-5266
Oquendo y Benjumeda	
VEDADO	
17 entre E. y F	F-6110
17 y 4	F-2333
Línea entre J y K	F-6113
Calzada entre 2 y Paseo	F-6174
23 entre 8 y 10	F-2324
25 y G	F-4488
VIBORA	
10 de Oct. y Josefina	I-7702
Concepción y Porvenir	X-3030
O'Farril y J. A. Saco	I-7730
Santa Catalina y Cortina	I-7786
JESUS DEL MONTE Y SANTOS SUAREZ	
J. del Monte 204	X-3033
J. del Monte 280	I-7230
Zapote No. 22	I-5151
LUYANO	
Calzada de Concha No. 4	X-2222
Luyanó No. 211	X-1078
Villanueva y Santa Ana	I-3133
CERRO	
Buenos Aires y Paz	I-3093
Calzada del Cerro 787	I-7475
San Pablo 36	U-1807
Gravina 14	U-6873

Este grupo deberá prestar servicio público todo el día y la noche de los domingos siguientes:

Enero 23 — Mayo 29 — Octubre 2
Marzo 6 — Julio 10 — Noviembre 13
Abril 17 — Agosto 21 — Diciembre 25

Estos turnos han sido acordados en cumplimiento de lo dispuesto en el Art. VI del Decreto-Ley 2604 de 8 de Noviembre de 1934.

SOCIEDADES ESPAÑOLAS

LAS CONSULTAS CENTRALIZADAS SORPRENDEN FAVORABLEMENTE A MUCHOS SOCIOS DEL C. ASTUR

Si cuando la Junta Directiva del Centro Asturiano asumió la iniciativa de implantar el sistema de consultas centralizadas, la instauración de la Hoja Clínica con carácter general y la estadística de consumo de los asociados hubo cierta incomprensión por parte de muchos asociados que creían en la medida un valladar o una limitación de los servicios que se venían prestando, cosa natural en toda determinación que tienda a crear innovaciones, lo cierto es que la realidad les ha demostrado lo trascendente de los acuerdos y disposiciones tomados en ese sentido, pues a todo asociado le es más fácil ahora dirigirse a un único pabellón dedicado exclusivamente a consultas y en el cual cada especialista es localizado por la placa puesta en la puerta de su consulta, que el antiguo deambular por el Sanatorio en busca de los distintos pabellones donde estaban radicadas las especialidades y por lo mismo los consultorios médicos; ésto por un lado, pues por el otro la centralización supone un control más absoluto.

La estadística de consumo de asociados que muchos creyeron, sin fundamento alguno, vendría a limitar sus necesidades en cuanto a consumo de medicinas o inyectables, demuestra también su valor tendente a eliminar los abusos de socios que con un recibo de cuota atendían enfermedades de toda una familia. Ahora, implantada definitivamente la Hoja Clínica, el médico con ella a la vista diagnostica certeramente y receta lo preciso y elimina lo supérfluo. Con esto lo economía social se agiganta, por cuanto el socio que necesita en rigor medicinas para su curación, por costosas que sean y por grande el consumo que su necesidad imponga, las tiene en abundancia.

Y luego de esas mejoras cuyas ventajas son visibles ya hoy, ha seguido el plan de reformas materiales y la dotación de equipos científicos que tan ejemplarmente han mantenido el rango destacado de la «Covadonga».

LOS BAÑOS MEDICINALES, EL SOLARIUM Y EL GIMNASIO DE «LA BENEFICA» BRINDAN VENTAJAS ENORMES A LOS SOCIOS DEL CENTRO GALLEGO. ES OBRA DEL EJECUTIVO

Los esfuerzos que la Comisión Ejecutiva del «Centro Gallego» viene haciendo para dotar a su casa de salud «La Benéfica» de todo aquello que pueda catalogarla entre los grandes sanatorios del país y del extranjero, están dando los más óptimos resultados, manifestándose de manera evidente en la afluencia de socios que diariamente concurren al modernísimo pabellón de hidroterapia y cultura física, que dirige el competente profesor señor Francisco Cascante, quien ocupa igual cargo en la Policía Nacional.

Los baños medicinales de todas clases y de aseo, el solarium y el gimnasio funcionan constantemente, pues no sólo los utilizan los enfermos hospitalizados para diversas enfermedades cuyo tratamiento requiere la acción de la hidroterapia, sino también infinidad de socios que hacen uso de los baños rusos y de aseo y ejercitan sus músculos con los deportes físicos que se realizan en la sala de gimnasio bajo la experta dirección del profesor.

Esta importantísima mejora social, que durante tanto tiempo constituyó la obsesión de los asociados del Centro Gallego, constituye un triunfo indiscutible para sus actuales gobernantes que, moviéndose en un medio económico tan poco propicio para emprender obras de esa envergadura, han sabido, sin embargo, sortear todos los obstáculos y agregar a «La Benéfica» un pabellón más que no solo embellece su urbanización, sino que, por sus múltiples aplicaciones dentro de la medicina, la coloca entre los grandes sanatorios modernos.

EL EDIFICIO EN CONSTRUCCION QUE EN SU BALNEARIO TIENE «HIJAS DE GALICIA», ADMIRA A LAS ASOCIADAS

La junta de gobierno de la sociedad «Hijas de Galicia» está altamente satisfecha de la forma en que se van desenvolviendo los trabajos de construcción de la casa para el balneario social y las de adaptación de playa. Sobre todo, por el gran interés que ha despertado entre las asociadas, socios menores y socios protectores, que en gran número están visitando diariamente la playa, sobre todo los domingos y días festivos.

En primer término, ya las obras de construcción del edificio-balneario se encuentran muy adelantadas; el edificio ya está totalmente levantado y los trabajos de instalación y colocación de los aparatos sanitarios se está llevando a cabo cuidadosamente, y dentro de breves días quedarán funcionando perfectamente.

Ultimamente se terminó la construcción de un muro de contención de arena, el que ha dado hermosa figura de Concha a la Playa; y todo el espacio de terreno comprendido entre el edificio y el mar se ha convertido en magnífico arenal.

Todo ello ha hecho posible que infinidad de personas se encuentren ya disfrutando de los baños de mar en el balneario «Hijas de Galicia».

BARQUIN Y SOLAUN, SON EL DUO PERFECTO EN EL CTRO. DE DEPENDIENTES

Oficialmente ha sido acordada la candidatura Barquín-Solaun para cubrir los cargos de vicepresidente primero y segundo del «Centro de Dependientes».

Un número considerable de asociados amantes de la Asociación de Dependientes se reunieron para hacer suya dicha Candidatura nombrando una Comisión para que se encargue de organizar y constituír el Comité que en definitiva llevará a los altos puestos mencionados a los señores Barquín y Manuel Solaún.

Tienen recia personalidad estos dos candidatos, que desde los cargos de vocales que ahora ocupan han demostrado con hechos cuánto valen y cuánto son capaces de hacer desde los cargos para los que han sido propuestos. Barquín y Solaún se hallan perfectamente identificados con el señor Avelino González, el salvador de la Asociación de Dependientes.

La Comisión provisional está formada por los señores Manuel Avelino Ramos, José Pi y Emilio Echave.

BAILE DEL CLUB ESPAÑOL

En la noche de hoy celebrará otro de sus grandes bailes el «Club Español» de Almendares, que cuenta con amplios salones en la calle 17 esquina a 6.

Amenizarán dicho acto la orquesta de Belisario López, el septeto Lira Matancera y el Quinteto Barcalés. Además, los salones de dicho Club Lucirán un adorno floral espléndido, por cuyo motivo será lugar de cita de quienes saben divertirse.

EL DR. ALVAREZ GUANAGA ES OBJETO DE ELOGIOS EN LA CASONA DE CASTILLA

Continúa anotándose éxitos el cuerpo facultativo del Centro Castellano, comprobándose con los testimonios de asociados que hacen llegar a conocimiento de la Junta Directiva sus sentimientos de gratitud por las atenciones que reciben. Y es digno de notarse los que últmamente se han referido al eminente doctor Juan Alvarez Guanaga, especialista en piel y sífilis, que hablan de la competencia del distinguido galeno, al extremo de destacarlo de manera sobresaliente.

El doctor Juan Alvarez Guanaga, que ha tomado a su cargo la intervención de varios casos dificilísimos ingresados en el sanatorio «Sta. Teresa de Jesús», ha tenido la satisfacción de recibir los más cálidos elogios por su acertada actuación salvando la vida de asociados del Centro Castellanos que padecían de graves males.

La Sección de Sanidad, que en todo momento observa el cuidado y atención de los asociados, ha felicitado calurosamente al doctor Juan Alvarez Guanaga por los éxitos conquistados.

ACTOS PARA HOY

UNION DE NATURALES DE EL FRANCO: Banquete de confraternidad social a la una de la tarde, en la finca villa María, situada en el término de Guanabacoa.

CLUB ESPAÑOL DE ALMENDARES: Magnífica verbena en sus amplios salones de 17 esquina a 6, amenizada por la orquesta de Belisario López, el septeto Lira Matancera y el quinteto Barcalés.

CLUB DEPORTIVO CARMELO: Brillante baile por la noche en su espléndida terraza de Línea y 18, Vedado, amenizado por la orquesta Mojica y el quinteto Tomé. Caballeros: 20 centavos.

LICEO DE MEDINA: Regio baile por la noche en sus propios salones de 23 esquina a D, Vedado, amenizado por la orquesta de Neno González y un quinteto. Los caballeros pagarán 20 centavos.

CASINO ESPAÑOL: Te bailable, de 6 to 10 p.m., en el balneario de Marianao.

MEIRA Y SUS COMARCAS: Banquete de confraternidad social, a la una p.m. en los jardines La Cotorra, Guanabacoa.

SOCIEDAD «CONCEPCION ARENAL»: Excursión a Varadero, partiendo a las cinco de la mañana del Centro Gallego.

Dr. Leocadio Cabrera, conocido farmacéutico capitalino, quien una vez más y debido a su propio esfuerzo, ha triunfado, recibiéndose de doctor en Derecho Civil. Se trata de ua voluntad en marcha, que logrará éxitos perennemente.

HONRAS FUNEBRES POR EL ALMA DEL DR. M. A. DIAZ

Mañana, lunes, a las nueve de la mañana y en la iglesia de «Nuestra Señora de la Caridad» se celebrarán honras fúnebres por el alma del inolvidable caballero doctor Miguel Angel Díaz, quien fué uno de los más decididos paladines de la «Asociación Canaria», en el seno de la cual se le quiso siempre de manera entrañable.

Su viuda, doña América Carrió y Figueroa, sus hijos América, Francisco, José, Nilda y Miguel Angel, así como su hijo político señor Francisco Montes de Oca y Falcón, ruegan la asistencia de sus amistades a tan piadoso acto.

La mencionada iglesia de la Caridad se halla en Salud esquina a Manrique.

EN EL BALNEARIO DEL CASINO ESPAÑOL HABRA HOY UN TE BAILABLE

Hoy, domingo, estará de fiesta el prestigioso Casino Español de la Habana», que preside el conocido «clubman», señor Bernardo Pardías.

Ofrece un Te bailable en su regio balneario de la Playa de Marianao.

Será de 6 a 10 p.m. amenizado por la afamada orquesta de los Hermanos Le Batard, siempre tan celebrada.

Existe mucha animación para dicho acto, entre los señores socios del Casino y sus familias.

El Te bailable de esta tarde es de la serie acordada para la Temporada de Verano de 1938 por la entusiasta Comisión de la Playa, de la cual es Presidente el señor Armando Gil y Castellanos.

Una fiesta de elegancia y distinción que promete resultar brillantísima.

DAMAS DE LA COVADONGA

Ha sido sometido a una delicada operación quirúrgica el distinguido señor Constantino García, quien se encuentra ya en vías de franco restablecimiento.

La intervención fué realizada con habilidad insuperable por el doctor Elpidio Stincer, cirujano que goza de fama bien merecida, tanto en Cuba como en el extranjero.

Dr. Jorge L. Dehogues
OCULISTA
Consultas: de 10 a 12 para pobres.
Particulares de 4 a 6
REINA 358 Tel. M-7766.

ASUNTOS DE INTERES HA TRATADO EN UNA JUNTA RENOVACION Y DEFENSA

Ultimamente celebró junta de Directiva extraordinaria el partido «Renovación y Defensa Social», habiéndose tratado en la misma asuntos de verdadero interés relacionados con la campaña política que dicho partido llevará a cabo con motivo de las próximas elecciones del Centro Gallego.

A la hora señalada en la convocatoria y con la presencia de un crecido número de miembros de la Directiva, Apoderados, Presidentes y Secretarios de Comités de Barrio, ocupó la presidencia el señor Ramón del campo, actuando de Secretario el señor Antonio Ma. Souto y encontrándose presentes el Presidente de Honor y candidato a la Presidencia del Centro Gallego señor Juan Varela Grande; el tesorero p. s. r. Jesús Suárez Pastoriza; el interventor Clemente Vázquez Santomé, y el Directorio Político que preside el señor Narciso Ma. Rodríguez.

Abierta la sesión, se procedió a nombrar el Directorio Político en el cual recae toda la responsabilidad de la dirección política del partido, siendo nominada para la presidencia del mismo al señor Narciso Ma. Rodríguez y como vocales a los señores Manuel R. Sánchez, José Ramón López, Cosme Sacido Ramil, Ramón del Campo, Antonio Ma. Souto y Severino Caamaño.

Seguidamente se procede a nombrar la Comisión de Publicidad, recayendo en los señores Ramón del Campo, Narciso Ma. Rodríguez, Antonio Ma. Souto, Félix Moure Fernández, doctor José Abella Teijeiro, Severino Caamaño y doctor Miguel Bardón.

A continuación se da lectura a un amplio informe del Directorio Político en el cual se traza la línea a seguir con relacion a la campaña política que inicia el partido «Renovación y Defensa Social», sustentando un amplio programa de reformas sociales y políticas, el cual será puesto en práctica si el Partido alcanza el triunfo en las próximas elecciones del Centro Gallego.

HALLASE RESTABLECIDO EL SEÑOR JOSE PERNAS

Ya se halla de nuevo en sus actividades comerciales y colectivas el señor José Pernas y Pernas, acreditado hombre de negocios de la calle de Teniente Rey, y presidente de la Sección de Orden del «Centro Gallego».

Una dolencia inesperada le mantuvo en su residencia durante algunos días, en el transcurso de los cuales comprobó una vez más, lo mucho que le quieren sus conterráneos.

Felicitamos a tan estimado amigo por su completo restablecimiento.

MAS NOTICIAS DE ESPAÑA HA RECIBIDO LA C. ROJA

Con sumo gusto ofrecemos la relación de personas que tienen noticias de residentes en España en el departamento de información de la Cruz Roja Cubana recibidas de la Cruz Roja Internacional.

Enrique San Andrés, de Vicente Lacomba Mengual, Valencia.

Caridad Berenguer, de Cónsul Cubano, Valencia.

Esteban Cusell, de Armando Martínez, Valencia.

Genoveva García, de Claudio Iglesias, Madrid.

Modesta Jiménez, de Genaro Gutiérrez, Madrid.

Carlota Echevarría, de Tomás Echevarría, Barcelona.

Emilia Querol Masferrer, de Antonia Rovira de Bartoli, Barcelona.

Feliciana Ezquerra, de Andrea Ezquerra, Barcelona.

Pilar Rivera, de Encarnación Arce, Barcelona.

Domingo López Blanco, de Tomás López Blanco, Barcelona.

Amor Piquero Bernal, de Miguel Piquero Baizán, Asturias.

Tiburcio Alvarez, de Francisco Rodríguez, Madrid.

Pilar Rivera, de Encarnación Arza Blanco, Barcelona.

Marino Rodríguez, de Anibal Lobo, Tarragona.

Marino Rodríguez, de Julio Lobo, Tarragona.

Felipe Serafín Uceira, de Josefa Montero, Coruña.

Felipe Serafín Uceira, de Manuel Alonso, Coruña.

Capitán García Montejo, de Angel García Villar, Coruña.

Rita Puntonet de Pedregal, de Dora Pedregal de Cué, Santander.

Angel Bazán, de Hilario González Bazán, Logroño.

Agustina Martín de García, de Juan Martín, Salamanca.

Felipe Serafín Uceira, de María Uceira, Coruña.

Domingo García, de Matilde García de la Hoz, Cádiz.

Rodolfo Gómez Hernández, de Gregorio Gómez Hernández. De Canarias.

Los Keds son zapatos realmente cómodos para todo trabajo. Uno camina como sobre alfombrado. Cómodos y fuertes; fuertes y económicos. Hechos de lona extra fuerte y goma flexible pero resistente.

U. S. Keds
Producto de la U. S. Rubber Export Company

Recuerde: Que no todos los zapatos tennis son Keds—Pida siempre Keds a su peletero.

EL PROGRESISMO ASTUR Y SU «CONCENTRACION»

La Comisión de Propagada del «Partido Progresista Asturiano» acordó en su último reunión semanal felicitar al distinguido afiliado señor José Palacios, por la gran labor que viene realizando en favor del progresismo.

«Todo parece indicar nos decía un paisanín— que los Progresistas obtendrán un gran exito en la concentración de afiliados y simpatizadores que están organizando para el próximo mes de Septiembre en el Stadium «Polar».

El Secretario del Comité, señor Nicolás Fernández, ruega a la Comisión de Propaganda y a todos los Presidentes y Vocales de Barrio no dejen de asistir los martes, jueves y sábados, de 8 a 10 de la noche, al local social, Reina No. 3, altos, para celebrar las juntas y los cambios de impresiones acordados por el Ejecutivo.

JIRA Y BANQUETE HOY DE NATURALES DE EL FRANCO

La simpática sociedad astur «Unión de Naturales del Franco» celebrará hoy su banquete tradicional, a la una p.m. y en la finca «Villa María» situada en el término de Guanabacoa.

Como de costumbre, los chicos de El Franco almorzarán opíparamente, participando luego de una gran matinée bailable amenizada por la orquesta femenina «Imperio».

La comisión organizadora, integrada por valiosos elementos de lo sociedad no ha omitido esfuerzos a fin de que los quinientos comensales que habrá en el banquete disfruten horas inolvidables de expansión.

La ruta No. 3 de los Omnibus Aliados facilitará a los romeros la llegada a la finca «Villa María».

RESUMEN DE LA GACETA OFICIAL

Día 19 de agosto, primer pliego
Poder Ejecutivo

Presidencia.—Hacienda. Ley, concediendo pensión a América Pintó y Payne. Ley, concediendo solar al Colegio de Abogados de la Habana.

Secretarías de Despacho

Hacienda.— Decretos. Suspendiendo efectos de la ley que concede solar al Colegio de Abogados. Transfiriendo la cantidad de $19.013.00 del Presupuesto de la Secretaría de Sanidad.

Dirección General de Rentas e Impuestos.—Circular No. 4. Sobre sellaje del impuesto del Empréstito de los 35 millones. Instrucción No. 3. Forma de liquidar y cobrar el impuesto del Uno y medio por ciento a los carniceros. Instrucciones a los contribuyentes sobre impuesto de consumo sobre azúcar.

Obras Públicas. Decretos. Nombrando a Jorge Broderman. Transfiriendo cantidad para carretera de Sancti Spíritus a Nela.

Resolución. Legalizando planta eléctrica de la «Lavandería Cubana», S. A.

Agricultura. — Decreto. Pasando en comisión a José Calcavechia.

Dirección de Montes, Minas y Aguas. Aprovechamientos forestales a favor de Abelardo Portela y Rojas, Dolores Morlote e Isidoro Cacicedo.

Comercio. — Dirección de Seguros. Aviso. Cancelación de fianza a favor de The Sea Insurance Co. Ltd.

Trabajo.—Decreto. Declarando terminados los servicios de José Arias y nombrando a Rodrigo Rodríguez.

Defensa Nacional. — Comisión Depuradora de Pensiones de los disueltos Ejército, Marina y Policía Nacional. Resolución en recurso establecido por Tito Prisciliano Escudero.

Secretaría de la Presidencia. Resolución en recurso de alzada interpuesto por Luis Manuel Chiapy y Carreras.

PRENDAS OCUPADAS

Los vigilantes 1655, J. Alsina de la Sección de Tránsito y 2693 Tomás Delgado, de la Tercera Estación, arestaron al menor Eduardo Amuedo García, de 15 años y vecino de Teniente Rey 58, porque al practicarle un registro en San José y Consulado por habérsele hecho sospechoso, le ocuparon dentro de un estuche un par de dormilonas, cuya procedencia no pudo justificar, logrando saberse que las había hurtado en la joyería situada en Aguila 503, propiedad de José Bared Bared, que las reconoció como de su propiedad y agregó que tienen un valor de 50 pesos.

MEIRA Y SUS COMARCAS VA HOY A «LA COTORRA»

Con motivo de su vigésimo nono aniversario, celebrará hoy animado banquete la progresista sociedad gallega «Meira y sus Comarcas». Los acogedores jardines «Cotorra», de don Claudio Conde, servirán de marco a tan simpática fiesta.

En primer término se celebrará gran almuerzo, y luego matinée bailable que será amenizada por una gran orquesta capitalina.

Teniendo en cuenta que el banquete comenzará a la una en punto de la tarde, se ruega a los asociados de «Meira y sus Comarcas» concurran puntualmente. La ruta 5 de los Omnibus Aliados les dejará en la puerta de los jardines mencionados.

JESUS PEYNO PIÑEYRO

Es cosa ya olvidada de puro sabida que los periodistas apenas pueden disfrutar de vacaciones, debido a la especial característica de su labor. Pero toda regla tiene una excepción, y en este caso habremos de referirnos a don Jesús Peinó y Piñeyro, periodista atildado y competente jefe de publicidad del Centro Gallego, el cual dijo a los cronistas el viernes último: «Ahí queda eso», y partió hacia Varadero con velocidad inusitada.

Informes confidenciales nos hacen suponer que la «desaparición» de don Jesús se debe a que los sábados y domingos aumenta la marea en la Playa Azul, motivando esto una arribazón formidable de sílfides, ondinas y sirenas que produce mareos ininterrumpidamente... Y aquí está el secreto de unas vacaciones rápidas, pero fecundas que dejarán en el ánimo de tan estimado compañero una estela imborrable de alegría y optimismo, por la llegada de la cual ha venido haciendo repetidos votos el chispeante Miguelito Roldán...

Llegue un abrazo hasta el «observatorio» de don Jesús Peynó.

DURANTE 25 AÑOS

EL FIEL AMIGO DE LOS MADRUGADORES

BIG BEN

Los madrugadores tienen fe absoluta en Big Ben. Sus fieles servicios durante más de un cuarto de siglo le han conquistado envidiable reputación entre quienes necesitan levantarse temprano. Y millones de gentes dependen de Big Ben para saber la hora.

Un campanilleo seguro, una construcción precisa que alarga la vida... y una caja inmune al polvo. Estas y otras muchas ventajas explican que el mundo prefiera al Big Ben sobre los demás despertadores.

Los de sueño ligero quieren el Big Ben Chime Alarm de discretísimo tic-tac y repique moderado de dos tonos. Los de sueño pesado necesitan el sonoro Big Ben Loud Alarm de repique fuerte intermitente.

Todos los buenos establecimientos venden Big Ben y muchos otros famosos despertadores y relojes Westclox.

BINGO—Un despertador de toda confianza—11 cms. de alto.

SPUR—Con soporte moderno. Esfera sencilla o luminosa.

WESTCLOX
La Salle, Illinois, E. U. A.
Division of General Time Instruments Corp.
Habana, Cuba.
Apartado de Correos 543
Mario Romero, Distribuidor.
6A

ATAQUE!... PARA DEFENDERSE!

No deje que sus trastornos o molestias de estómago o intestinos progresen. No intente defenderse recurriendo a remedios que alivian solo momentaneamente.

ATAQUE las causas del mal, tomando, Elixir Estomacal de Saiz de Carlos, Stomalix, medicamento agradable e inofensivo, que ha demostrado su eficacia, con medio siglo de éxito en la lucha contra las enfermedades del aparato digestivo.

ELIXIR ESTOMACAL
SAIZ DE CARLOS (STOMALIX)
ESTOMAGO INTESTINOS

DISFRUTE DEL BALNEARIO MODELO DE HIJAS DE GALICIA

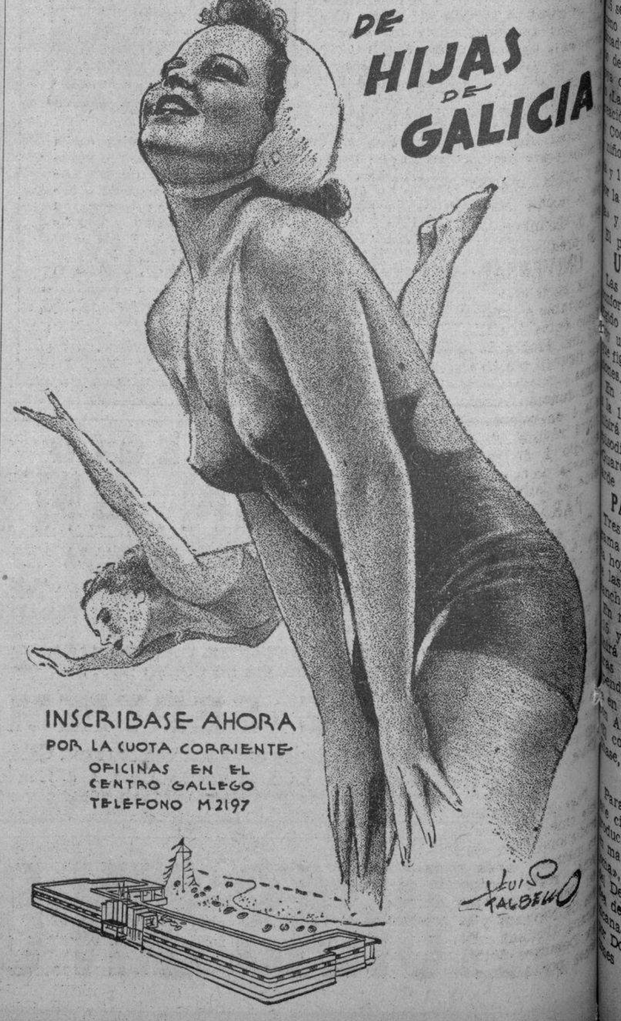

INSCRIBASE AHORA
POR LA CUOTA CORRIENTE
OFICINAS EN EL CENTRO GALLEGO
TELEFONO M 2197

M.E.C.D. 2016

Año CVI

GRAVES ACUSACIONES CONTRA EL JEFE DE LA INSPECCION DEL PESCADO EN LOS MUELLES DE LA CAPITAL

GACETILLAS

OLIMPIC: FORMIDABLE MATINEE A LA UNA

...programa brillante presenta la empresa de este preferido ...comenzando la matinée a la ...en punto, con Noticiario Uni... la primera super producción ...cubana «Sucedió en La Habana», con Luana de Alcañiz, Rita ..., Juan Torena, Carlos Ore..., Alberto Garrido, Federico Pi... etc. Música, mujeres, bailes, ..., romance, intriga, paisajes, ..., emoción!... Completa el ... la emocionantísima film «...Secreto» con Richard Ar... Virginia Grey. ...precios: 20 centavos por la tarde y 30 por la noche. Niños. tarde y noche 15 centavos y tertulia familiar 10 centavos.

Mañana: A los populares precios de 20 centavos tarde y noche, y 10 centavos niños y tertulia, la maravilla del año, «Blanca Nieves y los Siete Enanitos» y Lily Pons en «El Ruiseñor del Cabaret». El martes: nuevamente ««Un Carnet de Baile», y la picaresca opereta «La Casta Susana». El jueves: Francis Lederer en «El Lobo en París». El viernes: Michele Morgan en ««Mártir de su Destino» y «Mamá Colibrí».

GRIS: «CENA EN EL RITZ»

...maravilloso programa brinda ...domingo el elegante y confortable ...Gris, de Baños y 17, en el ..., con el teléfono F-4292. ...1:15 y 4:15 y 8:15 se pasa por ...pantalla gigante la cinta titulada «...jugada de Mr. Moto». ...turnos de 4:30, 5:30 y 9:45 va ...comedia, cartón y la mara... regia, preciosa joya cinema... «Cena en el Ritz», creación ... bella Annabella y Paul Lukas. ...: mayores 20 cts., en matinée y tanda y 30 cts., por a noche: Los niños 15 cts., y la tertulia 10 cts., por la noche. Los niños 15 cts., y la tertulia 10 cts., a todas horas.

Mañana: se inician los «Lunes populares» que se ofrecerán mientras dure la temporada de playa. El programa de mañana lo forma la serie completa en 15 episodios «La selva africana» y los precios que regirán todos los lunes a partir de mañana son: Luneta: Mayores 10 cts. Niños 5 cts. Tertulia 5 cts., a todas horas.

MODERNO: «BLOQUEO» Y «FIESTA DEL DIABLO»

...las tandas de hoy, matinée a ...tanda a las 5, y noche a las ...este teatro ofrece un grandioso ...rama. «Bloqueo», de Madeleine ..., Leo Carrillo, Henry Fonda; «...fiesta del diablo», de Víctor Mac..., Paul Kelly; «Guardacosta ...», episodio 1 de Bela Lugosi; «...prueba», colosal dramita; «La ... regresa», cartón en colores; «Noticiario Fox». Hasta las 6:30 ..., después 30 cts. Niños 15 cts., tertulia familiar y niños 10 cts., hasta las 6:30; después 20 cts.

Mañana, grandiosa función de aficionados, con grandes premios en efectivo, y muchos y valiosos regalos para los triunfadores. Venga a aplaudir a su ídolo. Se exhibe la película «Caballero de escándalo», de Carole Lombard y Fernand Gravet; El Show de los aficionados y el reparto de premios. Luneta 15 cts. Tertulia familiar 10 cts.

SANTOS SUAREZ: «LA OCTAVA MUJER DE BARBA AZUL»

...domingo anuncia tres gran... tandas el elegante y confortable ... de las familias Santos Suárez, ...Santos Suárez y San Benigno, con ...teléfono I-4600, de la empresa ...López, con un programa grandioso ... matinée a la 1:15, tanda a las ..., nocturna a las 8:15 se exhibirá ..., comedia, cartón, estreno de ...estupenda, formidable producción «...prófuga» con Silvia Sidney y ... de la preciosa, regia, soberbia super joya con delicioso argumento «La octava mujer de Barba Azul», creación de Claudette Colbert y Gary Cooper.

Precios: luneta 10 cts., en matinée y tanda y mayores 15 cts., y niños 10 cts., por la noche. La tertulia familiar damas y niños 5 cts., y caballeros 10 cts., en matinée y tanda y mayores 10 cts., y niños 5 cts., por la noche.

Mañana: presentación en la escena de Chaflán, Herman Vera, «Las guarecitas» y las películas «La zandunga» y «Penitenciaria».

WILSON: «AVENTURAS DE MARCO POLO»

...Wilson, en Belascoain y San Ra..., con el teléfono U-5863, 15 cts., ...30 a 6:30 y 20 cts., después, ni... 10 cts., a todas horas. ...mejor proyección y el más per... sonido de la Habana. Ventila... especial «Tyffon», aire acondi...nado. ...tarde y noche, la revista se...: «Fox Sound New» y el car... especial en preciosos colores: «El ... de Mickey» y las super atrac...: «Su Majestad el Amor», ...ífica joya extraordinaria de la ...», interpretada por Franchot ... y Gladys George; y «Las Aven... de Marco Polo», formidable super extraordinaria producción de gran espectáculo, interpretada por el coloso Gary Cooper con Sigrid Gurie, Alan Hale, Basil Rathbone y Binnie Barnes.

Mañana: Día popular, con el mejor programa de la ciudad, las estupendas producciones: «Amapola del Camino», el «hit» de la temporada, interpretado por Tito Guizar, con Andrea Palma, El Chato Ortín, Margarita Mora, P. Almendariz y A. Campuzano, toda cantada y dialogada en español; y «El Cabaret del Escándalo», estupenda producción interpretada por John Barrymore, Lynne Overman y Charles Bickford.

TOSCA: «LA PEQUEÑA AMAZONA»

...Tosca, en 10 de Octubre 1007, en... San Francisco y Concepción, en ...Víbora, con el teléfono I-3099, de ...empresa Alvarez-Hernández, ofre... hoy tres grandes tandas, con un ...grama soberbio. ...matinée a la 1 p. m., y noc... a las 8:30 se exhibirá revis..., cartón, episodio de la sensacio... serie «Las aventuras de Agui...», estreno de la estupenda, ...cionante producción «La jugada ...Mr. Moto», con Peter Lorre y estreno de la divertida y colosal comedia «La pequeña amazona» con la traviesa chiquilla Jane Withers.

A las 5 de la tarde revista, «La jugada de Mr. Moto» y «La pequeña amazona».

Precios: mayores 15 cts., en matinée y tanda y 20 cts., por la noche. Los niños y la tertulia 10 cts., a todas horas.

Mañana: «La falsa Josette» con Simone Simon y otros.

INGLATERRA: «AVENTURAS DE MARCO POLO»

...Inglaterra, en San Rafael y Con...lado, M-5527; 15 cts., de 1 y 30 ...30 y 20 cts., después, niños 10 ... a todas horas. ...mejor proyección, y el más per... sonido de la Habana. ...entilación especial sistema «Tyf...», aire natural acondicionado. ...hoy, tarde y noche, la revista se...al (Fox Sound New); y el car... en preciosos colores, «El rival de ...Mickey», y las super atracciones, «Su Majestad el amor», magnífica joya ...extraordinaria de la Metro, interpre... por Franchot Tone, y Gladys ...George; y «Las aventuras de Mar...co Polo», formidable super espectáculo extraordinario, interpretado por el coloso Gary Cooper, con Sigrid Gurie, Alan Hale, Basil Rathbone y Binnie Barnes.

Mañana: Día popular, con el mejor programa de la ciudad, estrenándose «El Bucanero» monumental espectáculo extraordinario, interpretado por Frederic March, Franciska Gaal y Akin Taminoff, dirigida por el mago de la pantalla Cecil B. De Mile; y «Carne de Contrabando», sensacional producción, por Anna May Woong, y Charles Mickford.

Los precios serán a base de 5 cts., niños, y 10 cte., mayores a todas horas.

CUBA Y SALON ROJO: DOS MONUMENTALES PROGRAMAS

...y confortable cine Cuba, de ...rez y Corrales. En matinée a la ...tanda a las 5 y nocturna a las ... se exhibirá revista, comedia, es... de la preciosa cinta «Adiós ...Broadway» con Alice Brady y estre... de la preciosa, regia, soberbia ... con el más original argumen... «La octava esposa de Barba Azul», ...ción de Claudette Colbert y Ga... Cooper. Precios: mayores 10 cts., niños 5 cts., en la matinée y tan... y 15 cts., mayores, y niños 10 cts., ... la noche. Mañana: «La zandun...» y «Hombres de coraje».

...predilecto y concurridísimo cine de las familias Salón Rojo, de Monte y Antón Recio, anuncia hoy un programa grandioso. En matinée, tanda y noche se exhibirá revista, comedia, estreno de la preciosa, soberbia producción «El alegre impostor» con Eric Linden y Bárbara Redd y estreno de la emocionante, estupenda producción en español «El último encuentro» con Amanda Ledesma y Floren Delbene. Precios: damas y niños 5 cts., y caballeros 10 cts., en la matinée, mayores 10 cts., y niños 5 en la tanda y caballeros 15 cts., y damas y niños 10 cts, por la noche. Mañana: «Carta boca arriba» y «Feliz desengaño».

UNIVERSAL: «LA OCTAVA ESPOSA DE BARBA AZUL»

Las carteleras del Universal, el ...confortable y predilecto cine sito en ...do entre Muralla y Sol, anuncian ... un programa grandioso, en el ... figuran positivas y grandes atrac...

...función continua, comenzando ... 1 en punto de la tarde se ex...birá revista, comedia, cartón, el ...episodio 2 de la emocionante serie «Guarda costa alerta», estreno de la ... se exhibirá revista, comedia, cartón, el episodio 2 de la emocionante serie «Guarda costa alerta», estreno de la preciosa, regia, soberbia super joya «La octava esposa de Barba Azul», creación de Claudette Colbert y Gary Cooper y estreno del emocionante, estupendo drama de mucha acción «El último testigo» con William Boyd.

Mañana: «Rayos siniestros» y la serie completa de «Drumond el aviador».

PARAMOUNT: «EL ULTIMO ENCUENTRO» Y «JOSETTE»

Tres grandes tandas, con un programa extraordinario es lo que anun... hoy el elegante y predilecto cine ... las familias Paramount, sito en ...Rancho Boyeros. ...En matinée a la 1:15, tanda a las ...5 y nocturna a las 8:30 se ex...hibirá revista, el cartón «Las aven...turas de Bosko», estreno de la es...tupenda, formidable producción to... en español «El último encuentro» ...con Amanda Ledesma, la comedia «...conde se esconde» con Charles ...Chase, estreno de la preciosa, regia, soberbia joya «La falsa Josette» con Simone Simon, Robert Young y Don Ameche y el episodio 14 de la emocionante serie «El tesoro de la isla misteriosa».

Precios: damas 10 cts., caballeros 15 cts., y niños menores de 10 años 5 cts., antes de las 6:30 y damas y niños 10 cts., y caballeros 20 cts., después. Preferencia a todas horas 20 cts.

Mañana: «Esclavos de su genio» y «Una doncella de postín».

BELGICA Y VIOLETA: GRANDIOSAS PELICULAS

Para hoy domingo se estrena en ...e cine de familias dos grandes ...producciones en español, pasándose ...en matinée, tanda y noche, «La Pa...loma», regia producción por Alfredo ...del Deistro, Enrique Herrera y Ma... de Navarra y la producción me...xicana titulada «Por mis pistolas», ...con Domingo Soler, comedias y car...tones por Mickey Mouse y estreno del episodio 2 de la serie «La patrulla del radio».

Mañana: «Allá en el Rancho Grande» y «Alas de amor». El martes: «No me quieras tanto».

Regio monumental el estreno de hoy este concurrido siempre espectáculo preferido por las familias, en la matinée, tanda y noche se estrenará la preciosidad de las producciones «Blanca Nieve y los siete enanitos», en español toda en colores, como complemento la gran obra por Lily Pons «El Ruiseñor del cabaret», episodio 2 de la serie «La patrulla del radio», comedias y cartones. Mañana últimas exhibiciones de «Blanca Nieve y los siete enanitos».

ES NECESARIO ESTUDIAR QUE NUEVOS CULTIVOS SE PUEDEN EXPLOTAR EN LA REPUBLICA

Todo lo que sea buscar nuevas producciones que tengan buen mercado, es beneficioso para Cuba, agregó ayer el Secretario de Agricultura, ingeniero García Montes. El alza de precios

Declaró ayer a los periodistas el ingeniero García Montes, Secretario de Agricultura, en relación con el proyecto de ley creando un impuesto sobre los terrenos baldíos, que a su juicio, antes que nada, es necesario estudiar qué nuevos cultivos se pueden emprender en Cuba que tengan buenos mercados en el extranjero, creándose con ello, otras fuentes de riqueza.

Agregó que «pretender aumentar la producción de los frutos que hoy se cultivan y que bastan para el consumo, sería un error, por cuanto representaría el derrumbe de los precios de los mismos, y, por tanto, producir en condiciones ruinosas.»

La Secretaría estudia impulsar la producción de nuevos frutos que puedan tener buena acogida en los mercados compradores, creando así nuevas riquezas que no vengan a pesar sobre la producción actual.

Continuó informándonos el ingeniero García Montes que «los estudios del ramié están muy adelantados, y si se obtienen los resultados anhelados serán muchísimas las caballerías que se podrán explotar dando medios de vida a miles de familia. También el henequén tiene grandes posibilidades y se están estudiando para impulsar su producción en beneficio del comercio y de la agricultura cubana.

«Todo lo que sea buscar nuevas producciones que tengan buen mercado terminó diciendo el Jefe de la Agricultura, es beneficioso para Cuba, en tanto que es perjudicial la superproducción de frutos que tienen abarrotados los mercados».

Los precios de los artículos agrícolas

Interrogado también el Jefe de la Agricultura acerca de la actitud que adoptaría ante el malestar que reina entre los cosecheros de tabaco de la costa norte pinareña, dijo que si bien había llegado hasta él el rumor, no se había recibido en la Secretaría queja alguna o protesta; y que el problema era complejo y precisaba estudiar los razonamientos de las partes en pugna para lograr una solución armónica.

Ampliando su declaración hecha el día anterior ante los ganaderos dijo que al objeto de evitar medidas contra productores, el Consejo de Secretarios había acordado que para la fijación de precios de los artículos agrícolas éstos no se fijarán sin el estudio coordinado anteriormente por las Secretarías de Agricultura y de Comercio, para lo cual celebrará un cambio de impresiones con el doctor Buttari a fin de estudiar los precios de ventas de la carne, el café y otros artículos agrícolas.

Finalmente dijo, con relación a las protestas formuladas por un grupo de colonos que en la región camagüeyana ocupan unas 56 caballerías de tierra, que estaba dispuesto a actuar cerca de los colonos y del hacendado para lograr una solución que satisfaga a ambas partes, sin necesidad de llevar el problema a la comisión de Arbitraje Azucarero, que es, en definitiva, la llamada a fallar el problema.

No tocarán los sueldos

Nos ha informado personalmente el Secretario de Agricultura respecto a la rebaja del diez por ciento del presupuesto acordado en sesión del Consejo de Secretarios para solucionar la crisis, que se había terminado el estudio necesario, pudiendo llegarse a la rebaja de dicho tanto por ciento sin tocar los sueldos de los empleados.

Embarca el Secretario

El ingeniero García Montes, Secretario de Agricultura, presidirá hoy la Asamblea Nacional de Representantes de la Asociación de Colonos de Cuba que ha de celebrarse en Dos Rosas, Matanzas.

LLEGO EN EL VAPOR "SIBONEY" UN GRUPO DE MAESTRAS DE LOS E. U. EN VIAJE DE VACACIONES

Sorprendido un individuo que trataba de pasar un contrabando de cigarros americanos. Productos de Cuba para Nueva York. Barcos que se esperan hoy

Mañana lunes, en el vapor cubano «Cuba», llegará el señor Víctor Lescano, Ministro de la Argentina en Santo Domingo y Cuba, al que se le dispensará las cortesías de estilo.

El día 24 llegará la señorita Amalia Blanco, Canciller del consulado de Cuba en New York, que también disfrutará de las cortesías de estilo.

Pasajeros de Miami

Por la vía de Miami llegaron ayer el doctor Santiago Alvarez, quien conferenció con el doctor Grau San Martín, señor Gustavo Cartaya, Agustín del Toro, José Espinosa, Evelin Green, Adolfo Lobato, María Lanz, Ernesto Fernández, y Ventura Cuervo.

Para Miami embarcaron Conrado Massaguer, José I. Hernández, Rosalina Pintado, María Romero, Tomás Seller, Angelo Raluy, doctor Mario Lazo y los señores Douglas Connoley y Williams Battels, quienes han estado estudiando una operación en relación con el acueducto.

La recaudación.

La Aduana de la Habana recaudó ayer $45.997.86.

Productos cubanos

En el vapor «Siboney» fueron embarcados 5 mil huacales de toronjas, dos mil de aguacates, mil tercios de tabaco en rama, 130 tosas de madera, 6 pacas de esponjas y 200 bultos varios.

Se rellenó las piernas de los pantalones con cigarros.

El cabo de la policía marítima, M. López, arrestó en los muelles de la Ward Line a Tomás Martínez López, vecino de Fresneda 11 en Regla, por que al hacérsele sospechoso, por haber observado que tenía las piernas muy gruesas, lo registró ocupándole 60 cajetillas de cigarros americanos que llevaba ocultas debajo del pantalón y sin pagar el impuesto.

El «Florida»

Directo de Miami llegó el vapor coreo americano «Florida» de la Peninsular Occidental S. S. Co., que trajo carga y 347 pasajeros entre ellos los señores Adolfo Polo, Ramiro Rodríguez, María Becker, Gonzalo Jorrín, Cira Perdomo, Luis Losa y familia, Manuel J. Dopico, Leonardo Arteaga, Jorge Sánchez, Elvira C. viuda de Sánchez, Eugenia Rivas, Avelina Oms, Juan y Stben, Emilio García, Laura Rodríguez, Angela Fernández Mario Solomón, Jorge Valverde, Concepción Díaz, Fernando Cuervo, Elvira Torres, Mario Zúñiga, Oswaldo Blancard, Alberto L. Arango, Africa Tabares, José Barquín e hijo, Miguel F. Corrido, Isidro Santiesteban y señora Valentín e Isabel Planiol, Domingo G. Galdós, jr., Hortensia Solaún, doctor Eugenio Cantero Herrera, delegado del gobierno y señora, Francisco de Urbiza, Asunción Duquesne, María Samoyoa, Jova, Margraita Casanova, Enrique Gancedo e hijos, Lorenzo Barquín, María F. Ercilla, Rosa Torres, Juan F. Díaz, María I. Govantes, Antonio Pujols, Mercedes Manocal, Ricardo González, Daniel Villegeliú, Rogelio Villageliú Rafael Sosa y familia, Isabel Zuazo, José M. Fuente, Berta Ritendión e hija, Berta Fuente, Antonio Gallostra, e hijo, Vicente Abreu, Mara Rabasa e hija, María L. Fernández, Elisa Orta y familia, Ofelia Alvarez e hijos, Antonio y Orlando Soto, Rolando Betard, María Murida, Octavio Delgado y familia, Carlos Cruz, Ignacio Montiel, Isaura Cruz, Enrique Santos, Olvido Caso, Diego González, José Abascal, Serafín Fernández, Lidia Fleitas, Martina Rodríguez, Hortensia R. Viuda de Justiniani, María Ricard, Coralina Travieso, Carmen C. de Roja Guillermo Rojas, Lia Núñez, José Verdura, Manuel Yepe, Oswaldo González Cruz, Oliseño G. García y señora, Carlos Munson e hijas, Alfonso Pérez, Carmen R. Pedroso, Julián Calvo.

El «Siboney»

El vapor correo americano «Siboney» de la Ward Line, llegó de Veracruz, con carga y 22 pasajeros para la Habana, y carga y 166 pasajeros en tránsito.

Para la Habana llegaron por este barco el abogado mexicano Licenciado Manuel Pérez Abreu, el diplomático español Salvador E. T. Echeverría, que va destinado a Santo Domingo, la profesora cubana María Severio, doctor Agustín Castellano y familia, la profesora americana Amelia Moeller, el señor José González Porto, el diplomático hondureño Benjamín Guillén, Dolores Fortuny Gutiérrez, e hijos Rosario y Enrique, Celestino López.

Los pasajeros en tránsito son en su casi totalidad maestros de instrucción pública de los Estados Unidos que disfrutan de vacaciones.

Barcos de carga

Han llegado los siguientes barcos con carga: el alemán Havelland, que procede de Kobe, vía Mazatland, México, con productos japoneses y un cargamento de garbanzos de México, el holandés Kota Inten, de Makoose, vía Filadelfia, con arroz, el americano Velma Lykes de Beaumont, con carga para la Habana y cuatro pasajeros, en tránsito el noruego «Bestek, de Norfolk, con carbón; el inglés St. Buthiberth, de Mobila(con madera; y el alemán Saar, de Tampico, con carga en tránsito y 11 pasajeros y trajo para la Habana un pasajero, la señora Elizabeth Bailey.

El yate «Moana»

Después de las doce de la noche de ayer, arribó a la Habana, el yate de bandera americana «Moana» de la propiedad del rico norteamericano William B. Leeds, bien conocido en la Habana, pues nos ha visitado numerosas ocasiones.

Con Mr. Leeds, y señora, viajan varios amigos que se proponen realizar una larga excursión por Centro América y llegar hasta el Ecuador, con objeto de pasar la línea y celebrar allí la tradicional ceremonia que se hace en todos los barcos cuando se cruza de una latitud a otra.

Entre el «Party» de Mr. y Mrs. Leeds, viajan Mr. Benjamín Pinney, hijo del Presidente de la Universidad de Virginia y la señora Muriel Dorsay, los que contrajeron matrimonio en Miami a bordo del «Moana».

Los otros viajeros son Mr. Brandley Dresser y señora, Francis Rennessy, Edward Ayers y Jean Warren.

La excursión se prolongará hasta ir a las islas Galápagos.

Designado para reorganizar la Aduana de Santiago

Por el secretario de Hacienda ha sido designado, en comisión de servicio, para que reorganice la Aduana de Santiago de Cuba, el señor Miguel Zaldívar, inspector general del Puerto de la Habana.

El señor Zaldívar es un competente funcionario aduanal, con más de 35 años de servicios y que hace varios años también procedió a la reorganización de la Aduana de Nuevitas donde obtuvo gran éxito.

Los que se embarcan

En el «Siboney» embarcaron para Nueva York, Antonio Abellino, doctor Rafael Loriente, y señora Marta Nolto, Arturo Crauso, Oscar Rodríguez, Benito Amaroso, Francisco Munero, Neno Calderón, John K. Seson y 27 chinos.

Salidas

Salieron ayer el Júpiter, para Puerto Cortés; el San Mateo, para Tampico, el Siboney, para New York, el Contesa, para Cristóbal, el Ulúa para New Orleans y el Margaret Lykes, para Cristóbal.

Los que llegarán mañana

Mañana lunes llegarán los vapores Cuba, de Puerto Rico, el Tolao de Nueva York, todos por la mañana, y al medio día el Cuba, americano, de Tampa y Key West.

Estos barcos traen carga y pasajeros.

JOVEN LESIONADA

En el centro de socorro de Jesús del Monte, fué asistida de lesiones graves Consuelo García González, de Rodríguez 108, que se causó patinando en el parque Lawton, al caer al pavimento.

Lea mañana el NOTICIERO DEL LUNES, que es el periódico mejor informado de ese día y aparece a la misma hora matinal que el DIARIO DE LA MARINA.
El NOTICIERO DEL LUNES trae siempre abundante documentación nacional y extranjera, en particular de la guerra civil española.

MUSICA Y MUSICOS

HELVIA MONTT EN EL «LYCEUM»

Srta. Helvia Montt Eurich

Muy a menudo estamos siendo gratamente sorprendidos por un grupo de muchachas que vienen desde el interior de la República, a demostrarnos sus conocimientos y facultades pianísticas. Esta vez, justo es confesarlo, nuestra sorpresa ha sido no sólo agradable, sino de admiración. El Camagüey, hermoso y legendario, nos ha enviado a Helvia Montt, una notabilísima pianista, y en el «Lyceum», la culta sociedad femenina del Vedado, siempre alerta a toda manifestación de arte, la satisfacción de haberla presentado en La Habana. Alumna eminente del Instituto de Música Feyrellade de aquella ciudad, la señorita Montt ha demostrado, por la seriedad interpretativa, por el programa combinado, que es una pianista de facultades nada comunes, a quien le están reservados, de continuar en el camino iniciado, días plenos del más lisonjero éxito. Su primera presentación pública en su ciudad natal la efectuó en un concierto organizado por el Instituto de donde es alumna al cumplirse el centenario de la muerte de Beethoven. Desde ese momento, su carrera ha sido una serie ininterrumpida de triunfos; conferencias ilustradas, conciertos, presentaciones rotarias etc., hasta que le llegó la ansiada oportunidad de presentarse en nuestra capital. Satisfechísima puede sentirse la gentil señorita Montt de su primera presentación en La Habana ante el distinguido y nutrido auditorio que la escuchó, que aún comenta su recital.

Inició su programa con la «Tocata y Fuga para Organo» en Re menor de Bach, en el arreglo para piano de Tausig. La belleza y brillantez de esta composición es enorme; la señorita Montt triunfó desde las primeras notas de esta magna obra; nerviosa en los primeros instantes, supo reponerse en seguida dándonos una versión, profunda, grande, llena de carácter, como sólo puede y debe concebirse a Bach.

La segunda parte se llenaba con Beethoven y Chopín; del primero nos dió las 32 Variaciones en Do menor y de Chopín, Dos Preludios N. 28; Si menor y La mayor. Caso notable de esta muchacha de ojos soñadores que tan bien sabe pasar de lo profundo a lo romántico. Beethoven, a través de su interpretación, es una sensación constante de bellezas; Chopín, por sus manos, es un maravilloso canto impregnado de poesía. Ella demuestra que Chopín la apasiona.

En la tercera parte ofreció otra obra de Chopín: Scherzo en Si menor, OP. 20. Pasando seguidamente a dos obras de Scriabine dificilísimas: Freludio OP. 9 No. 1, y Nocturne Op. No. 2, ambas obras para la mano izquierda sola. Para final del Concierto, figuraban en su programa dos obras de Debussy; «La Puerta del Vino» y esa maravilla que son los «Fuegos Artificiales», obra que es un verdadero «tour de force» de virtuosísimo impresionante. Al final de esta obra, una verdadera ovación, cálida y sincera, premiaba la labor de la debutante. Su actuación en esta tarde inolvidable la consagra ya como una pianista de primer orden

Esperamos que no sea ésta la única presentación en nuestra ciudad, de Helvia Montt. Nosotros le auguramos ante nuestros músicos y «dilettanti», el mismo éxito grande que ha sabido ganarse ante el público selecto del «Lyceum».

ESTA NOCHE SE CANTARA «MARINA»

Esta noche en el Nacional tendrá lugar una nueva representación de la bella ópera española «Marina».

El papel central será cantado por Luisa María Morales, nuestra notable cantante, estando los otros papeles a cargo del eminente divo Hipólito Lázaro, y de los barítonos Antonio Utrera y Luis F. de Guevara. El maestro Jesús Pallás dirigirá la orquesta.

DEL CONSERVATORIO IRANZO

En los salones de la «Internacional», cedidos galantemente por sus propietarios, se celebró en noches pasadas el hermoso acto de la repartición de premios y títulos a los alumnos de piano, canto y solfeo.

Ante un competente tribunal, formado por el Maestro San Juan, Dr. Jaime Prats, la Sra. Rosario Iranzo, Directora del Conservatorio, las profesoras Conchita Pedreira de Torroella, Sofía Navarro y los RR. PP. Esnislao Sudupe e Iñati Pertica se verificó un concierto en el que actuaron exclusivamente alumnos y profesoras del Conservatorio.

En la primera parte se distinguieron en números de pianos las señoritas Matilde Dediot, Nany Gandarillas, María T. Cordero, Luisa López y María A. Aguilar. Fueron también muy celebrados en escogidos números de canto, Hortensia Mosquera, soprano, Mercedes Mosquera y los señores Alfonso García, barítono, y Mario Martínez, también barítono. Llamó mucho la atención un gracioso coro infantil, con que cerró la primera parte y que estaba integrado por las niñas: María Ruiz, María Casado, Adelita Rodríguez, Yolanda Sánchez, Josefina Rodríguez. O. Dali Harra y Mireya Pegudo.

Terminada la primera parte y después de la repartición de premios, el maestro San Juan se dirigió al selecto auditorio, dando las gracias por su asistencia y exhortando al alumnado a perseverar en el estudio.

En la segunda parte fueron muy celebradas las señoritas Pilar Virsida, Lidia Alvarez, Beatriz Lama y Sarah González en dificilísimos solos de piano. Así como Venancio Barazategui, Ildefonso Pi y María del C. Ruiz, que pertenecen a la clase superior de canto y que obtuvieron todos muchos aplausos por la maestría de sus interpretaciones. Felicitamos a la señora Iranzo, directora del Conservatorio, que lleva su nombre por el éxito alcanzado, demostrando una vez más que sus alumnos reciben una sólida educación musical.

La matrícula para el nuevo curso ha quedado abierta, el cual comenzará en el mes de septiembre y el Conservatorio Iranzo recuerda que los títulos que expide tienen validez oficial y son refrendados por el señor Secretario de Educación.

Angel Reyes está en la Habana.

Este magnífico violinista, que tan alto ha sabido poner ya el nombre de Cuba en el extranjero, está en la Habana. Obedece su viaje al deseo de mostrar a la señora Leonor Montes de Laredo Bru, esposa del Hon. Sr. Presidente de la República, el magnífico violín adquirido, ya que fué ella la auspiciadora de aquel gran concierto celebrado en el Nacional para recabar fondos con el fin de que pudiera adquirirlo. Angel Reyes posee hoy en día un violín digno de él, un magnífico Guarnerius, construído en Venecia en el año de 1735. En la Habana tendremos ocasión de escucharlo, pues ya está preparando un concierto que tendrá lugar en el mes de Octubre. Desde estas columnas enviamos al distinguido compatriota, el más caluroso saludo de bienvenida.

INTERINO.

EL CONCIERTO DE HOY EN EL ANFITEATRO

He aquí el programa del concierto que ofrecerá la Banda de Música del Cuartel General del Ejército Constitucional, en el Anfiteatro Nacional, de 8 a 10 de la noche de hoy, domingo, y que será trasmitido por las radioemisoras COCO., onda corta, y CMCK., onda larga en 1030 kilociclos.

1—Fasodoble «El Abanico», Javaloise; 2—Obertura de Concurso, H. Lavit; 3—Finlandia, Paso-tonal, J. Sibelius; 4—Alegrías del Vivae, P. Marquina; No. 1 Desfile Militar; 2 Canción Gallega; 3 Gran Jota; 5—Pieza Gallega; 3 Gran Jota; 55—Bucalossi; 6—«Cómo Extraño tus Besos», Canción-bolero, R. Miranda; 7—Potpourrí de aires cubanos, J. M. Varona; 8—Himno Nacional Cubano, P. Figueredo.

URGENTE INVESTIGACION SE HA DISPUESTO PARA CONOCER LA VERDAD DE LOS HECHOS

Talonarios en blanco, firmados por el Dr. Pablo Parras. Practicó intervenciones quirúrgicas el Dr. Costales Latatú en el Hospital «Calixto García». Disminuye la viruela en los Estados Unidos

El doctor Manuel Costales Latatú, Secretario de Sanidad y Beneficencia, ha dispuesto que por el Director del ramo, doctor José Miguel Peña, se proceda a practicar una amplia investigación sobre las denuncias graves que mutuamente se han hecho los doctores Blas Vaillant Duany, Inspector Veterinario de la Jefatura Local de Sanidad de La Habana, y Pablo Parras, Jefe del Negociado de Veterinaria de la propia Jefatura.

El doctor Vaillant, en su exposición al Jefe de la Sanidad, elevada por conducto del doctor Rafael Abreu Machado, Jefe Local de esta capital, acompaña pruebas documentales de que el doctor Parras ha cometido delitos de cohecho, infidelidad en la custodia de documentos y prevaricación.

Asegura el denunciante que en las liquidaciones de los barcos pesqueros que se presentan en las oficinas de la Policía Marítima, aparece una partida que dice: Por reconocimiento—en este caso por Inspectores Veterinarios de Sanidad—la cantidad de peces.... (cantidad que sea) y resulta que el doctor Parras ha venido firmando, en blanco, los talonarios y prohibiendo toda inspección en los muelles de esta Capital, al extremo que hace unos días el doctor Vaillant se personó en un puesto de venta de pescado establecido en el Mercado de Colón, propiedad de un individuo apellidado Soto, el que inmediatamente llamó por teléfono al doctor Parras y éste ordenó suspender toda inspección.

Actualmente, termina diciendo el doctor Vaillant, no se hace inspección de pescado en los muelles, labor que realizan los marinos y la Policía Marítima, los que tropiezan con el inconveniente que las partidas de pescado aparecen inspeccionadas, sin serlo, por tener en su poder los pescadores talonarios en blanco, y firmados por el doctor Parras, que garantiza dicha inspección.

El doctor Parras, por su parte, en escrito dirigido a la superioridad hace acusaciones contra el doctor Vaillant.

Mañana lunes posiblemente será designada la persona que ha de iniciar las investigaciones dispuestas por el Sr. Secretario de Sanidad.

Intervino quirúrgicamente a varios pobres el doctor Costales

La mañana de ayer el doctor Costales Latatú la dedicó a practicar varias intervenciones quirúrgicas en el Hospital Nacional Calixto García, a personas pobres allí recluídas y a las cuales había ya preparado para someterlas a la operación.

Con tal motivo el doctor Costales se vió en la imposibilidad de asistir a los distintos actos organizados para conmemorar el veintitrés aniversario de la muerte del sabio cubano Carlos J. Finlay.

Disminuye la viruela en los Estados Unidos

La Oficina Sanitaria Panamericana de Washington, en su comunicado semanal del pasado día 8 informa a la Secretaría de Sanidad que ha disminuído notablemente el número de casos de viruela que semanalmente eran reportados al Departamento de Salubridad Pública, pues durante la semana que terminó el 30 de julio pasado, se comunicaron sólo ciento treinta y tres nuevos casos, mientras que, hasta hace pocas semanas, pasaban de trescientos cincuenta y hasta quinientos.

En cuanto a la viruela en otros países de la América ocurrieron tres nuevos casos en Bolivia, en los Departamentos de Cochabamba, La Paz y Potosí, sin ninguna defunción, y un caso mortal ocurrido en Valencia, Estado de Carabobo, República de Venezuela.

El Reglamento del Centro de Orientación Infantil

Para mañana lunes, a las nueve de la mañana, han sido citados por el Secretario de Sanidad los miembros que integran el Patronato Nacional del Centro de Orientación Infantil a fin de darles posesión de sus cargos e indicarles que redacten el Reglamento por el que ha de regirse dicho organismo a partir del primero de enero del año entrante.

Hoy, a las nueve de la mañana, visitará el Secretario de Sanidad el Centro de Orientación Infantil establecido en la finca Torrens, en San Pedro de Punta Brava. Con tal motivo, el Director de dicho establecimiento, doctor Agustín Xirau, ha organizado una revista y distintos actos en que tomarán parte los niños allí recluídos y que se hallaban, como se recordará, en el antiguo Reformatorio para Varones, de Guanajay.

Inspección a los hospitales

Ha dispuesto el doctor Costales, Secretario de Sanidad, que el ingeniero Rogelio Callava gire una visita de inspección a los hospitales de la República donde se han llevado a cabo distintas obras con cargo al crédito especial de $118,000.00, acordado por el Congreso hace varios meses.

Investigación

Se ha ordenado por la superioridad sanitaria una investigación en relación con lo dispuesto por el señor Elpidio Estrada, que dedicó la suma de cincuenta mil pesos para construir un hospital para pobres en la ciudad de Bayamo, disposición que se mantiene incumplida.

La Dirección de Beneficencia recabará de la Secretaría de Justicia, a nombre de la Beneficencia Pública, interponga las reclamaciones correspondientes y dicte lo pertinente para obtener la entrega de dicha cantidad.

Saneamiento de la Playa Varadero

De acuerdo con las instrucciones dadas por el doctor Peña, Director de Sanidad, el Inspector Médico Especial, doctor Angel Gregorio Alayo, con el concurso del doctor Neyra, Jefe Local de Cárdenas, procederá al saneamiento inmediato de la Playa de Varadero, trabajos que se iniciarán mañana lunes.

Estado de las enfermedades

Hasta la una de la tarde de ayer había en las seis provincias 1,258 casos de Paludismo, 449 de Fiebre Tifoidea, 276 de Frambesia y uno de Poliomielittis anterior aguda.

Cesan los Inspectores de Bromatología en comisión

Por Resolución dictada por el Secretario de Sanidad y Beneficencia, doctor Costales Latatú, al llegar ayer al Negociado de Bromatología de la Jefatura Local de Sanidad de La Habana los doce Inspectores que prestaban sus servicios allí en comisión, fueron requeridos para que hicieran entrega de sus carnets, chapas y talonarios de multas, pasando, nuevamente, a desempeñar los cargos para que fueron nombrados en otros negociados del Departamento.

Sólo continuarán prestando servicios en el citado Negociado de Bromatología tres Inspectores que desempeñaban sus cargos en propiedad, siendo posible que también pase a ocupar su puesto el señor Ortega, que desempeña interinamente la Jefatura de Bromatología.

UNA JOVEN RECLUIDA EN EL REFORMATORIO DE ALDECOA SE ESCAPO DE DICHO ASILO

Burló la vigilancia de los guardianes. En un accidente del trabajo se lesionó de gravedad un peón de albañil. Denuncia una madre la sustracción de su hijo por el esposo

MARIANAO, agosto 20. DIARIO. Habana. — En el Centro de Socorros fueron asistidas por el Dra. Guerra y el alumno San Pedro, Carmen Herrera, natural de Marianao, de 22 años, y vecina de Línea y Real en la Lisa, la que no pudo prestar declaración por su estado de gravedad. Su hermano Avelino de los mismos apellidos y domicilio declaró al vigilante Montojo que se constituyó en la Casa de Socorro, que al llegar a su casa encontró a la joven envenenada con tinta rápida. También fué asistida de grave intoxicación por haber ingerido dicho líquido Antona Duarte Reyes, natural de Pinar del Río, de 31 años, y vecina de 8 esquina Avenida 8, quien declaró que estaba aburrida de la vida. Momentos después era asistida Isabel de la Torre Claucell, natural de Consolación del Sur, de 16 años, residente en Santa Petronila 13 de intoxicación grave. Esta manifestó que enferma y cansada se tomó un pomo de tinta rápida. Los tres jóvenes, en grave estado, fueron trasladados al Hospital «Calixto García».

Se fugó de Aldecoa una niña

En la Jefatura de Policía denunció Secundino Quesada, natural de Cienfuegos, de 53 años, y vecino de 15 entre 18 y 20, que hace algún tiempo recluyó a su hija Estrella, de 14 años en el reformatorio de Aldecoa por ser incorregible, y que hoy se le presentó en su domicilio manifestándole que se había fugado del Asilo. Del caso se le dió cuenta al Juez Correccional.

Se llevó a un hijo a un lugar desconocido

Caridad Aguiar González, de 26 años, vecina de Navarrete 35, denunció al Comandante Julio Prats de la Policía, que desde hace tiempo se encuentra separada de su legítimo esposo Gabino Rodríguez Sánchez cuyo domicilio ingnora y el que desde hace días rondaba su casa, y que hoy hizo acto de presencia allí y después de maltratarla de palabras se llevó al mayor de sus hijos nombrado Raquel Rodríguez, de 9 años, ignorando a qué destino. La policía investiga el paradero del menor.

Se cayó de un tejado hiriéndose grave

El Dr. Calves, asistió de graves lesiones a Dionisio González Barroso de 18 años y vecino de Santa Rosa y San Antonio, el que no pudo prestar declaración, haciéndolo su padre Cándido, que informó a las autoridades que se encontraban trabajando en el techo de una casa, de donde resbaló su hijo cayendo al pavimento. El herido fué trasladado al Hospital «Calixto García».

A. MARTINEZ, Corresponsal.

E. P. D.

LA SEÑORA

AMALIA FERNANDEZ VIUDA DE COROALLES

HA FALLECIDO

Y dispuesto su entierro para las cinco de la tarde del día de hoy, sus hijos e hijos políticos que suscriben, en su nombre y en el de los demás familiares, ruegan a sus amistades se sirvan acompañarlos en tan piadoso acto, partiendo el cortejo de la casa Calle 11, número 159, entre K y L, Vedado, favor que agradecerán eternamente.

La Habana, 21 de agosto de 193[illegible]

Amalia, Sara (ausente), Francisca (ausente), Manuel, Otilda, Elida, María Esperanza, Margarita, Luisa (ausente), Carlos Coroalles y Fernández; W. R. Sargeant; Dolores Morales de Coroalles; F. Wittram; Juan J. Morán; Beatriz Novo de Coroalles; Mariana Montejo viuda de Fernández.

M.E.C.D. 2016

OPTICA
VERSALLES
Prado 557 (109) A-6613
Examen Científico de sus Ojos

CORRECCION EXACTA DE LOS DEFECTOS DE REFRACCION. CRISTALES Y ARMADURAS DE LAS MEJORES CALIDADES A PRECIOS CONVENCIONALES

LORENZO DE TORO
Optometrista Graduado

CELEBRO SESION LA JUNTA DE PUERTOS CON ASISTENCIA DE TODOS SUS MIEMBROS ACTIVOS

Se conoció en esa reunión de varios expedientes que son promovidos por el Gobierno de la Provincia de La Habana y el de Oriente. Aprobada la construcción de un balneario

Ha celebrado sesión ordinaria la Junta de Puertos, bajo la presidencia del señor Eduardo Hernández García, capitán del Puerto de la Habana, con la asistencia de los miembros de la misma, señores Juan Sabatés Pérez, Presidente de la Cámara de Comercio de la República; del ingeniero Dn. Manuel Lombillo Clark, Jefe del Negociado de Mejoras en Ríos y Puertos, de la Secretaría de Obras Públicas; Carlos López Céspeds, ingeniero Jefe del Negociado de Balizamiento y Alumbrado de Costas; Frank Trelles del Portillo y Luis E. Lliano, abogado auxiliar e ingeniero Jefe respectivamente; actuando de Secretario el señor Manuel Jústiz y Díaz.

Se dió lectura al acta de la sesión anterior, siendo aprobada por unanimidad.

Fué leído un escrito del Sr. Isidoro González Cabada, miembro de la Junta, en su carácter de Presidente de la Sección de Navegación de la Cámara de Comercio de la República, rogando se excusara su asistencia a las sesiones que se celebren hasta el 6 de Septiembre próximo, por ausentarse de Cuba. Se acordó acceder a lo interesado.

Expedientes promovidos

Conoció la Junta de los expedientes promovidos en el Gobierno provincial por los señores Jesús Gómez Casas, José Fernández Lloréns, Alejandro Buttari y Puig y Severino Fernández Llorens, interesando cada uno de ellos, autorización para construír una casa en la zona marítima Playa de Santa Fe en el término municipal de Bauta, en la costa Norte de la provincia. Examinados los informes favorables, emitidos por el ingeniero Jefe y Abogado Auxiliar, fueron aprobados, acordes su devolución al Secretario de Obras Públicas, informándole que no teniendo la Junta obras en proyecto, ni en ejecución en la citada Playa, que pudieran ser interferidas por dichas obras, no existe inconveniente en que se acceda a lo solicitado, y que a cada expediente se acompañen tres ejemplares del plano presentado ante este organismo, indicando la situación del lugar, donde solicita construír las casas.

También conoció la Junta del expediente promovido por el señor Avelino Pujol Alvarez, traspasando las obras que solicta en terrenos de la Playa Jaimanitas, al señor Enrique Arango, aprobándose éste bajo los trámites, indicados a los anteriores.

Se acordó devolver dos expedientes promovidos en el Gobierno provincial de Oriente, por la Compañía Naviera de Cuba, para construír dos tinglados en el litoral del Puerto de Santiago de Cuba, informando no ser posible acceder a lo interesado por dicha Compañía, por existir en la actualidad, en el lugar indicado para las obras el Paseo conocido por la Avenida de Michaelsen y un embarcadero público.

Fué aprobado el proyecto presentado por la «Guantánamo Western Railroad Company», para construír dos tanques de acero y tubería anexa en la Terminal de Boquerón, hahía de Guantánamo.

Aprobada la construcción de un balneario

Finalmente, acordó la Junta aprobar el expediente que promovió en el Gobierno Provincial de Oriente, la Compañía «Ron Bacardí» para construír un balneario en el litoral de «La Socapa» en el Puerto de Santiago de Cuba.

Se acordó devolver, informados, los expedientes promovidos en el Gobierno provincial de la Habana, por la señora María Teresa Martínez, Juan Ramón Ordiere y Callobre, y Caridad Rosa Gómez, sobre autorización para construír una casa cada uno de ellos, en la Playa Santa Fe, término municipal de Bauta.

DOS ACUSADOS

El vigilante 2488, José Andino, de la Tercera Estación, arrestó a Manuel Zorrilla Luaces, de 25 años, y de Independencia 77, en Guanabacoa y Rufino Ramos Peña, de 31 años y de Daois 272, Reparto Las Cañas, por acusarlos Luis Luengo Pérez, dependiente del café situado en Prado entre Teniente Rey y San José de haberse negado a pagarle 40 centavos por dos cervezas que tomaron, alegando que su precio era de 10 centavos cada una.

«Gangsters de la Muerte» están llamando, con un poco de picuismo, a esos pobres diablos que se han dedicado a saquear las tumbas en el Cementerio de Matanzas.

Y así son las cosas: que va un señor, con un nombre muy raro, a un lugar remoto y más raro todavía. Egipto por ejemplo, y se pone a buscar tumbas, las encuentra y las saquea, y le llaman sabio, arqueólogo, etc. etc.

Y todo porque el «sabio» encuentra una tumba de cinco mil años, y el pobre diablo, a quien llaman «gangster de la muerte», se conforma con una tumbita de cuatro o cinco años.

Bueno, y si el hombre se aburre de esperar cinco o seis mil años para descubrir esas tumbas, ¿qué va a hacer?

Hoy es domingo, el día en que muchos ciudadanos salen de su casa con un traje nuevo y un tabaco «Partagás» (y nada más) recién estrenado, a presumir por ahí como hombres de nuevos humos. Y la importancia no se la dan por el traje, sino por el tabaco «Partagás» y nada más. Porque los humos son del «Partagás».

¡Anda, y les extraña!

Sí, porque dos ex banqueros de «bolita» en los Estados Unidos (importada en la Unión por los cubanos) han dicho en sus declaraciones ante los Tribunales, que el dinero de la «bolita» se dedicaba a gastos políticos.

Pues ya es viejo que el dinero de la «bolita» ha servido para la Nobleza y para la Iglesia.

Porque, entre nosotros, según se dice por ahí, ha servido para levantar castillos y campanarios.

Las grandes eliminaciones «Pre-Balance» que está realizando el guión de nuestra elegancia («El Encanto») ofrece ahora un atractivo especial para las señoras: las medias. Hay en la planta baja de «El Encanto», medias hasta de 0.45, de seda chiffón. Cómprelas, señora, para envidia de las amigas y admiración de los amigos.

Esperanza Vázquez tiene dos hermanos pero no es culpa de ella, naturalmente; y como la muchacha tiene la manía de pedir a sus fraternos apéndices que trabajen para comer, la entraron a piñazos. Y, claro, así Esperanza no pudo decir a la Policía que sus hermanos no querían dar un golpe.

¡Mandarlos a trabajar, y ahora que el Gobierno va a dar dinerito suave a los desocupados...!

Así dirán ellos, con acento de tango, refiriéndose a su hermanita: —¡Qué Esperanza, che!

No necesita gastar mucho en sus vestidos, señora, si adquiere las telas de última moda, en colores enteros y estampados preciosos, que liquida el «Almacén Martínez» de Muralla 74, esquina a Villegas. Martínez liquida; quiere acabar con su existencia o, para mejor decir, va a empezar una existencia nueva.

La Convención Anual de la Asociación Británica para los Progresos de la Ciencia, ha revelado gracias a dos profesores de Oxford, que el hombre inglés de hace 250.000 años, se diferenciaba muy poco del actual, lo cual demuestra el carácter conservador de los ingleses, que conservan el mismo cráneo de hace 2.500 siglos.

Verán ustedes cómo otro sabio nos demuestra que la elegancia varonil inglesa es tan remota, que la hoja de parra de Adán, era moda británica también.

Cinco centavos, sólo cinco centavos vale un batido «Nao Capitana», porque Armada ha querido regalarlo para que la mejor propaganda sea el paladar del consumidor. Caliente al baño de María, es un desayuno exquisito. Y frío, con o sin hielo, mitiga los calores. ¡Y por cinco «kilos»! No hay otro «medio».

Anteayer entró un ladrón en la casa de mi suegro, en el Vedado, y mientras la familia se dedicaba a la amena labor de comer, el ladrón subió a las habitaciones, encendió las luces, registró los muebles y se llevó algunas prendas y un poco de dinero.

Y no era un hombre que robara para comer, porque si fuera para comer, se habría llevado los cubiertos de plata, que son para comer, y no se los llevó, por lo cual le quedamos todos muy agradecidos.

Entre lo que se llevó, va un rosario de cuentas de oro. Y se ha informado de ello a la Policía, para que le ajuste las cuentas.

«Partagás», y nada más.

Esta frase, pronunciada con cierta elegante dejadez al acercarse a una vidriera de tabacos, le dará un altísimo crédito de fumador a los ojos del «vidriero», porque le acreditará de entendido en tabaco, y de hombre de gusto, puesto que fuma tabacos de gusto. Y na más.

Ya saben; hoy es domingo, y ni que hablar de comunicarse por teléfono con nuestra Administración, a fin de que Aristigueta les visite, porque Aristigueta, hoy, se dedicará entusiásticamente al dulce regodeo dominical, bien sea oxigenándose en alguna playa o bien dejando vagar a la imaginación, embarcada en alguna nube, por la inmensidad del firmamento.

Y he compuesto esta imagen, casi poética, del embarque en una nube, porque todo el mundo se embarca en algún vapor, y las nubes son eso: vapores.

Así que, hasta mañana, que bajaremos todos de nuestra nube. Todos, menos los comestibles.

JOTA ARIS

El calzado de los colegiales es asunto muy importante.

Un niño o una niña con buenos zapatos, correctos y sencillos, comienzan ya a ser elegantes, además de llevar un calzado cómodo y confortable, que evita las deformaciones que causan los zapatos malos.

Con motivo de la inauguración del curso 1938-39 EL ENCANTO se complace en ofrecer a los padres de familia los mejores zapatos, hechos de acuerdo con las exigencias de cada colegio. Zapatos cómodos, confortables, sencillos, de una duración ilimitada y de una economía excepcional.

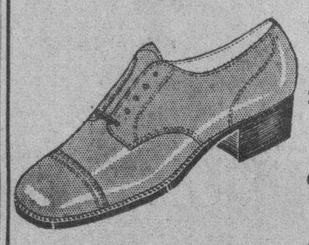

12½ al 3 —— 3.50

3½ al 8 —— 4.00

CUARTO PISO.

Vea en la planta baja nuestras colecciones de medias y calcetines de colegio.

El Encanto

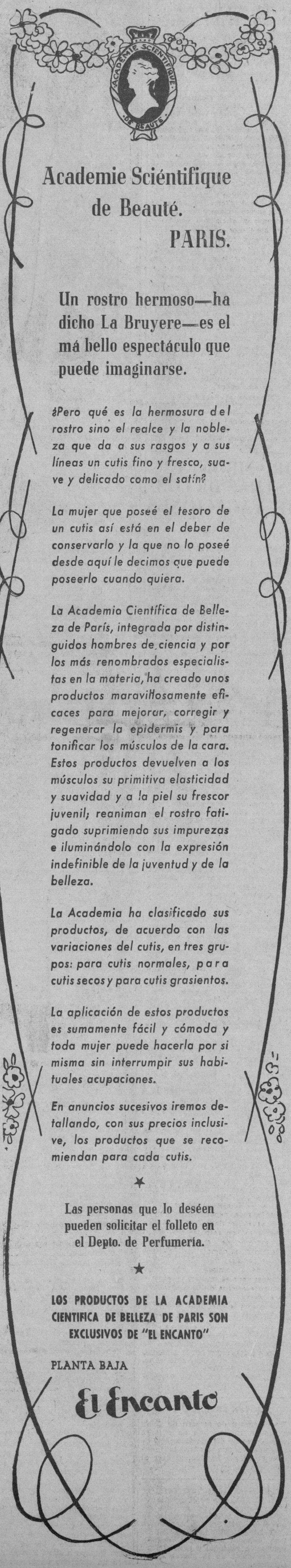

Academie Sciéntifique de Beauté.
PARIS.

Un rostro hermoso—ha dicho La Bruyere—es el má bello espectáculo que puede imaginarse.

¿Pero qué es la hermosura del rostro sino el realce y la nobleza que da a sus rasgos y a sus líneas un cutis fino y fresco, suave y delicado como el satín?

La mujer que poseé el tesoro de un cutis así está en el deber de conservarlo y la que no lo poseé desde aquí le decimos que puede poseerlo cuando quiera.

La Academia Científica de Belleza de París, integrada por distinguidos hombres de ciencia y por los más renombrados especialistas en la materia, ha creado unos productos maravillosamente eficaces para mejorar, corregir y regenerar la epidermis y para tonificar los músculos de la cara. Estos productos devuelven a los músculos su primitiva elasticidad y suavidad y a la piel su frescor juvenil; reaniman el rostro fatigado suprimiendo sus impurezas e iluminándolo con la expresión indefinible de la juventud y de la belleza.

La Academia ha clasificado sus productos, de acuerdo con las variaciones del cutis, en tres grupos: para cutis normales, para cutis secos y para cutis grasientos.

La aplicación de estos productos es sumamente fácil y cómoda y toda mujer puede hacerla por si misma sin interrumpir sus habituales acupaciones.

En anuncios sucesivos iremos detallando, con sus precios inclusive, los productos que se recomiendan para cada cutis.

★

Las personas que lo deséen pueden solicitar el folleto en el Depto. de Perfumería.

★

LOS PRODUCTOS DE LA ACADEMIA CIENTIFICA DE BELLEZA DE PARIS SON EXCLUSIVOS DE "EL ENCANTO"

PLANTA BAJA

El Encanto

Curso 1938 - 39

LA GRAN ASIGNATURA

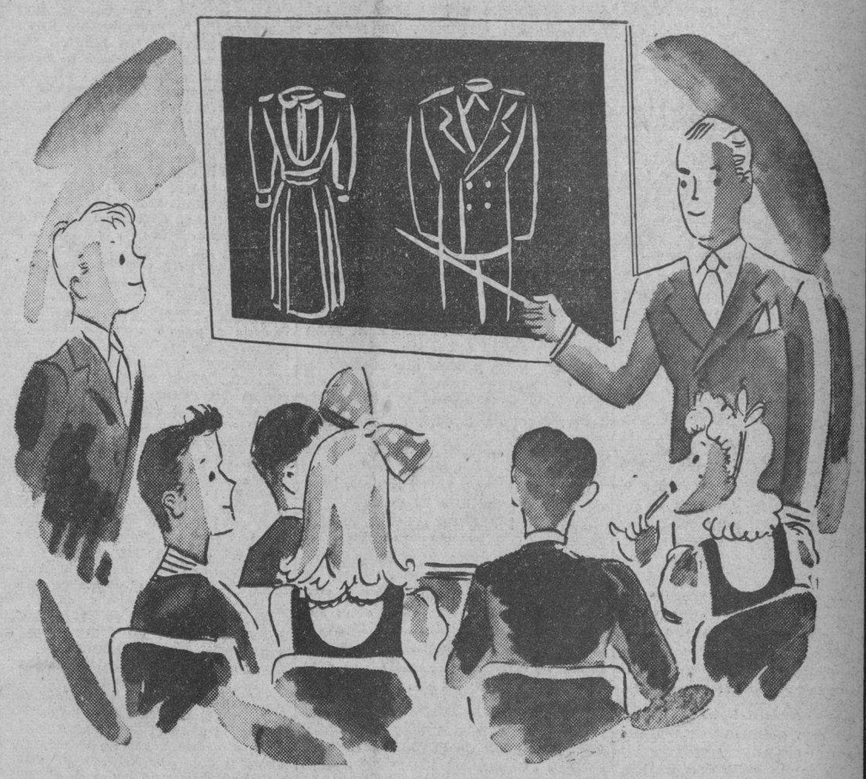

LA ELEGANCIA NO SE COMPRA: SE CULTIVA.

Vestir bien es otra de las asignaruras que se aprenden en el colegio. Podría decirse de ella que es la gran asignatura por excelencia. Porque complementa en el aspecto físico lo que las otras crean y cultivan en el espíritu.

Merece, por ello, toda la atención de los padres de familia preocupados por una fina y completa formación de sus hijos.

EL ENCANTO, que tiene la justa fama de ser el catedrático que mejor explica y enseña esta difícil asignatura del bien vestir, es el gran colaborador de los padres en la consecución de tan alto próposito. Pues la elegancia y la corrección no se compran, se cultivan en el hombre y en la mujer desde que nacen. Y ningún ambiente tan propio para este cultivo como el de EL ENCANTO.

Cultive usted la elegancia y la corrección de sus hijos, niños y niñas, habilitándolos en EL ENCANTO y habituándolos desde niños a las normas del bien vestir.

Todos nuestros departamentos relacionados con la habilitación colegial de niños y niñas están ya perfectamente surtidos y a sus órdenes. Le mostrarán con mucho gusto cuanto usted tenga interés en ver. Con la ventaja de que nuestros precios le permiten hacer considerables economías.

Los uniformes femeninos se hacen a la medida y es conveniente que usted nos confíe la orden cuanto antes para dedicarle atención preferente.

Habilite a sus hijos en "EL ENCANTO"

Exposición de Uniformes

Como un servicio informativo especial para nuestros distinguidos clientes y para todos los padres de familia en general inauguramos mañana en el Cuarto Piso la Exposición de Uniformes de Colegio, en la que figuran los de todos los grandes colegios, conjuntamente con las prendas, accesorios y detalles que integran las distintas habilitaciones. La Exposición estará abierta al público de lunes a viernes.

CUARTO PISO.

El Encanto

M.E.C.D. 2016

SECCION 9A Z

TELEFONOS: Dirección . . . . M-2356 · Jefe de Redacción M-1287 · Sección de Sports. M-7912

DIARIO DE LA MARINA

TELEFONOS: Quejas . . . . . M-7911 · A. Clasificados . . M-7915

SECCION 9A Z

AÑO CVI · ACOGIDO A LA FRANQUICIA POSTAL · LA HABANA, DOMINGO, 21 DE AGOSTO DE 1938 · EL PERIODICO MAS ANTIGUO DE CUBA · PAGINA DIECISIETE

HEMEROTECA NACIONAL DE CUBA

PARA FRANCO, EL ESPIRITU MILITAR ESTA POR ENCIMA DE TODO, DECLARO EN LONDRES UN EX MINISTRO DE LA GUERRA DEL TIEMPO DE LA REPUBLICA

LA ACTUALIDAD

EL PROBLEMA DE LA COSECHA ENTRE LOS ROJOS

Los rojos se encuentran ahora en los tiempos de la cosecha ante un grave problema. ¿Quiénes van a recoger los frutos?

La Prensa de Madrid y de Barcelona ha demostrado su preocupación y su inquietud ante esta cuestión. Nunca más necesarias que ahora las cosechas de trigo y de otros productos. Escasean cada vez más los víveres. El hambre aprieta despiadadamente. Y ellos, los del Gobierno de Negrín, para cumplir el tozudo e inútil lema de «resistir, resistir y resistir», han movilizado hasta a mozalbetes de quince años.

Muchos de los brazos que años atrás recogían los frutos—escribe el «Treball»—empuñan hoy el fusil. Nuestro pueblo necesita integramente los productos del campo y que no se pierda ni un grano de él ni un fruto».

La solución del problema la indica dicho periódico rojo bajo una fórmula de servidumbre que ha encontrado en otros periódicos calurosa acogida.

«Los compañeros refugiados que proceden de otras comarcas agrarias han de aportar su esfuerzo inteligente. Las mujeres pueden capacitarse fácilmente para esta labor. Este problema de la carencia de brazos ha de ser salvado sobre la base de aportaciones voluntarias. El campo necesita voluntarios».

Sabemos muy bien lo que entre los rojos quiere decir voluntarios. No hay entre ellos más que forzados en el frente y en la retaguardia. Los soldados pelean por el miedo a las ametralladoras o al látigo por la espalda. Los trabajadores son esclavos de los capataces. Son también sus siervos la mujer y el niño, como en Rusia.

Claro está que esta situación ha de suscitar sus naturales protestas. Escribe, por ejemplo, «El Socialista»: «Algunos replican: Si mi mujer y mi hija invierten el día en las faenas agrícolas, ¿quién se encarga de guisar en casa? La respuesta la da un comunicante de los que se atreven a emitir su opinión: «Para las mujeres, los ancianos y adolescentes—dice en el mismo periódico—podrán reservarse los sembrados más cercanos al lugar.. De este modo habría tiempo para que las compañeras no desatendiesen por completo los guisos y quehaceres. No tenemos derecho a eludir ningún sacrificio, por grande que sea. El querer vivir como en época normal tiene un tufo a fascista que trasciende. Hay que renunciar, por ahora, a toda comodidad lo mismo que a plantaciones de viñedos, olivares y frutales, cuyos productos se obtienen a largos plazos. En sus horas libres pueden arrimar el hombro los oficinistas de Sindicatos de Reforma Agraria, de Intencia de Abastos y... ¡cómo no! los editores de periódicos, redactores, empleados administrativos, tipógrafos impresores, estereotipadores y maquinistas».

De donde se infiere que mientras en la España nacionalista hay brazos de sobra para toda clase de cosechas, sin echar mano de mujeres ni de niños ni de periodistas y éstas se recogen de un modo normal, entre los rojos se recogen de un modo irregular y violento y hay que renunciar a ciertos cultivos porque sus frutos son muy tardíos. Pedir normalidad para las cosechas es, según «El Socialista», sentirse fascista. ¿Puede haber confesión más ingenua?

Es que lo que significa labor ordenada y constructiva, entre los rojos se ha hecho una singular excepción.

León ICHASO

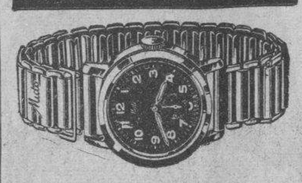

UNICO en el MUNDO
marcha continuamente sin darle cuerda

Sumergible en el agua, sin descomponerse ni oxidarse, antimagnético e irrompible.

Mido MULTIFORT

(Véase la España de Hoy en la página 23).

D. Diego Hidalgo que firmó entonces el ascenso de Franco a General de División cuenta algunas anécdotas

No tiene interés alguno por la buena mesa, no fuma, ni bebe licores y es tan sencillo en el vestir que, aún yendo con el uniforme puesto no usa más que una de sus condecoraciones

LONDRES, agosto 20. (SE.)—El hombre que firmó el ascenso del general Franco y que en una ocasión aumentó sus haberes en tres libras semanales, se encuentra actualmente en Londres. Se trata de don Diego Hidalgo, ex ministro español de la Guerra, que dimitió su cartera a fines de 1934.

Le contó a un representante del «Sunday Express» anécdotas íntimas del hombre providencial que está a punto de terminar la reconquista de España.

El señor Hidalgo se encontró con Franco por primera vez cuando éste desempeñaba el cargo de Comandante Militar de las Baleares. Su primer contacto personal con el invicto general, fué cuando Franco le escribió solicitando permiso para asistir a los funerales de su madre.

Luego, el ministro de la Guerra emprendió su viaje de inspección a los centros militares.

«Era mi costumbre, dijo el señor Hidalgo, pedir a los jefes de cada región que pusieran en libertad a los detenidos militares con motivo de mi visita. Todos accedieron a mi ruego con prontitud, excepto uno: el general Franco.

Estaba en su despacho cuando me volví a un ayudante que se hallaba presente y le pregunté si había algunos oficiales detenidos en el Castillo de la Mola, en Menorca. Me contestó que había uno, un capitán.

Pregunté a Franco, continuó el ministro si pondría en libertad al oficial. Irguiéndose y saludando, dijo: «Si el señor ministro lo ordena lo pondré en libertad; pero si es sólo un ruego, me negaré».

Dije que debía tratarse de una ofensa muy grave. El general replicó que era la mayor ofensa que podía cometer un oficial. «Abofeteó a un soldado», dijo con sencillez.

Felicité a Franco por su actitud. Pude notar claramente que todos los jefes y oficiales presentes estaban orgullosos de su entereza.

Fué esta cualidad de Franco el único jefe que se atrevió a negarse justificadamente a una petición del ministro de la Guerra—lo que me hizo admirarlo e intimar con él.

He tratado a su esposa y a su hijita, por quienes siente el mayor cariño. Pero para Franco la vida militar está ante todo.

Durante este período en que el gobierno republicano reducía considerablemente los haberes del ejército, muchos jefes militares de España se quejaban. Franco no lo hizo así.

Franco es parco en las comidas, no fuma, ni bebe. Viste siempre con sencillez.

Aún vistiendo el uniforme, sólo usaba una de sus condecoraciones. Pasaba algunas horas dedicado a la equitación, y aleccionaba a sus soldados sobre la necesidad de la cultura física.»

El señor Hidalgo contó cómo había recurrido al general Franco para la reorganización del Ejército.

Ascendió al general Franco de general de brigada a general de división, el más alto rango en el Ejército español. Este ascenso significaba tres libras dieciseis chelines semanales de aumento para el actual Generalísimo, cuyos haberes ascendían entonces a 500 libras anuales.

«Pero, dijo el ex-ministro, el dinero no le interesaba».

Cuando estalló la rebelión de los mineros asturianos, Franco fué llamado de nuevo al Ministerio de la Guerra.

«Cuando se le notificó su ascenso, continuó el señor Hidalgo, me envió un lacónico telegrama de reconocimiento. Era casi indiferente, no expresaba ciertamente ningún sentimiento de regocijo.

Pero hay que tener en cuenta que nunca lo he visto ni regocijado ni triste. Recuerdo cuando recibíamos las listas de bajas de oficiales en Asturias, que la única observación de Franco cuando se las mostré, fué: «Nuestro deber es morir».

¡¡NUEVOS LIBROS PARA LA ENSEÑANZA!!

MECANOGRAFIA PROFESIONAL
Por el Profecor ADALBERTO DIAZ DE QUESADA,
Catedrático titular de Taquigrafía y Mecanografía en la Escuela Profesional de Comercio de Camagüey.

Método científico para aprender y enseñar el arte de la Mecanografía, adaptado al Programa Oficial de las Escuelas Profesionales de Comercio de Cuba.

Esta obra, en cuanto a la técnica del método y a la forma en que se imparte la enseñanza, es altamente recomendable a los fines que se persigue. Después de hacer un breve resumen de la historia de la Mecanografía y hacer un conciso estudio de la constitución fisiológica y anatómica de las extremidades torácicas superiores, se enseña a ejercitar adecudamente los dedos por medio de una serie de trabajos de digitación armónicos, pasándose después a continuar el aprendizaje de un conjunto de modelos tomados del ambiente cubano y que versan sobre asuntos tanto mercantiles, como jurídicos u oficiales y particulares, todo sometido a reglas sencillas y prácticas.

El método de MECANOGRAFIA PROFESIONAL podemos asegurar que es el método más perfecto y completo que se ha publicado en castellano y que ha de rendir grandes beneficios a todas aquellas personas que, particularmente u oficialmente, pretendan estudiar la mecanografía.

Precio del ejemplar encuadernado en tela, en la Habana $1.50
En los demás lugares de la República, franco de correo y certificado 1.70

ELEMENTOS DE BIOLOGIA
Por el Profesor JOSE ALVAREZ CONDE

Catedrático de esta asignatura en el Instituto de Segunda Enseñanza de Santa Clara.

En esta obra, adaptada al programa oficial de los Institutos de Segunda Enseñanza, se recogen las concepciones científicas más modernas sobre Biología, se glosan las teorías que informan sobre el desenvolvimiento armónico de la vida y bajo un plan didáctico y racional se tratan con claridad todos los fundamentos de esta ciencia, haciéndola más comprensible a la capacidad de los estudiantes.

1 tomo en 8o. mayor, profusamente ilustrado y encuadernado en tela, en la Habana $1.25
En los demás lugares de la República, franco de porte y certificado 1.40

CUADERNO DE TRABAJOS PARA EL ESTUDIO DE LA GEOGRAFIA DE CUBA DE LOS DOCTORES AGUAYO Y DE LA TORRE
Por el Doctor JOAQUIN AÑORGA LARRALDE

La experiencia ha demostrado que los estudiantes fijan mejor sus conocimientos cuando en el aprendizaje se practican trabajos de aplicación mediante el desarrollo de cuestionarios o temas sobre la lección explicada, creando de esa manera el hábito del estudio y de la investigación, llegando a convertirse el estudiante en un autodidáctico.

Para facilitar la labor en el desarrollo de los ejercicios prácticos de aplicación, se publica este CUADERNO DE TRABAJOS que corresponden a la insuperable obra GEOGRAFIA DE CUBA, de los doctores A. M. Aguayo y C. de la Torre y Huerta.

Los grupos de ejercicios han sido numerados de acuerdo con las lecciones y las partes del texto y a cada contestación se le ha señalado el espacio necesario para su completo desarrollo, intercalando en el cuaderno 26 mapas mudos que deberán ilustrarse con cuidado y sumo gusto.

Al principio de cada grupo de ejercicios aparecen espacios en blanco para el nombre del alumno, la fecha y la calificación obtenida.

Precio de cada CUADERNO, en la Habana $0.50

¡¡PROXIMAMENTE SE PONDRA A LA VENTA!!

TRATADO ELEMENTAL DE ALGEBRA
Por el Doctor AURELIO BALDOR

Este nuevo texto para el estudio del Algebra contesta ampliamente el Programa Oficial actual de Algebra en los Institutos de Segunda Enseñanza de la República, observando el mismo sistema usado en la Aritmética del mismo autor, resolviendo en el texto numerosos ejercicios y problemas de todos tipos para evitar todas las dificultades que puedan presentársele al alumno.

La obra contiene cerca de 6.000 ejercicios y problemas, así como un tratado completo de gráficos y la solución de todos los ejercicios y problemas.

Podemos asegurar que el tratado de ALGEBRA ELEMENTAL del doctor Aurelio Baldor, será la obra más completa y práctica que se ha publicado en castellano.

La obra formará un volumen de unas 650 páginas encuadernado en tela.

En prensa.

LA ESCUELA ACTIVA
REVISTA DE PEDAGOGIA CONTEMPORANEA PUBLICADA BAJO LA DIRECCION DEL DOCTOR CALIXTO SUAREZ

Acaba de ponerse a la venta el SEGUNDO NUMERO de esta interesante revista que contiene los trabajos siguientes: En busca de la Escuela Activa, por Ad. FERRIERE..—Los cursos de estudios de Cuba, por el doctor A. M. AGUAYO.—El medio rural y su escuela, por JOSE F. CASTELLANOS.—La Globalización, por ANA E. DE CAÑIZARES.—La Psicología en la nueva educación, por Hortensia MARTINEZ AMORES.—¿Cómo procede la nueva pedagogía para dar mayor interés y vida a la enseñanza?, por CAMILA GINERES.—Educación estética, por CALIXTO SUAREZ GOMEZ.—Qué es un programa de medición, por JOSE M. GUTIERREZ.—Cambios en la Secretaría de Educación.—El papel de la Geografía en la enseñanza, por A. DEMANGEON.—Publicaciones de la Escuela Activa.—Actividades en la Secretaría de Educación.—Las actividades escolares en el mundo.

Precio de este número $0.20
Precio de la suscripción anual (12 números) 2.00

CULTURAL, S. A.

LA MODERNA POESIA
Obispo, 135. Apartado postal 605.

LIBRERIA CERVANTES
Ave. Italia, 62. Apartado postal 1115.

HABANA

Lo que es un croquignol

El acto de ondular el cabello ha llegado a constituir uno de los más delicados trabajos, pues de él puede salir lo mismo un rizo de africana que la más perfecta de las ondulaciones.

Nuestro salón de belleza, cumple orgulloso con la misión de embellecer la más difícil cabellera, transformándola en un primor de belleza.

Sólo unos minutos, y su pelo será por mucho tiempo dócil a cualquier peinado, y con la misma suavidad de la onda natural.

Consúltenos precios.

PELUQUERIA MARTINEZ

Especializamos en la depilación eléctrica del vello, en forma definitiva.

Ciria e Hijos.—Neptuno, 409, entre Manrique y San Nicolás.
Tel. M-1089

TORTOSA ES LA BASE PRINCIPAL DE LAS BRIGADAS MARXISTAS

BERLIN, agosto 20. (SE.) — La Agencia DNB recibe noticias diciendo que Tortosa da la impresión de ser una ciudad extranjera, en la cual, por casualidad, se encontrarán algunos españoles. Tortosa está convertida actualmente en la principal base de operaciones de las brigadas internacionales y en ella se encuentran establecidos los Estados Mayores de esos destacamentos extranjeros que constituyen una gran parte de las fuerzas de que dispone la República española».

Con objeto de evitar incidentes, se ha procurado alejar de Tortosa a los elementos anarquistas, y muchos de ellos, que se negaron terminantemente a abandonar la ciudad, han sido detenidos.

Agregan dichas noticias que la policía de Tortosa, o sea los agentes de la GPU, ejercen un control severísimo y la dependencia vergonzosa de las «autoridades de la Repblicaú española» con respecto a Rusia llega al extremo de que las cartas de identidad y demás documentos de los españoles rojos deben llevar el sello de la Comisaría de las brigadas internacionales, cuyo jefe es el tristemente célebre diputado francés André Marty.

Procedente del sector meridional del frente del Ebro ha llegado a Tortosa, como refuerzo, la brigada Garibaldi, cuyo jefe es el titulado coronel Giovanni.

Más niños españoles, en Rusia

BERLIN, agosto 20. (SE.) — Según noticias de Barcelona, que publica la Agencia DNB han sido enviados a la Unión soviética varios millares de niños, hijos de españoles rojos, con objeto de «hacer más íntimas y estrechas» las actuales relaciones de la España bolchevista con la URSS.

El «gobierno» español soviético ha anunciado que dentro de poco, saldrán con dirección a Leningrado nuevos contingentes de niños.

EMBUTIDOS EL MIÑO
APETITO Y SALUD
S. ABUIN Y Cía
LUGARENO 160, 164 — Tfo U-3209

NORGE Rollator

OFRECE 5 AÑOS DE GARANTIA

MAS FRIO MAS COMODO MAS ECONOMICO

GARANTIZADO HASTA 1943

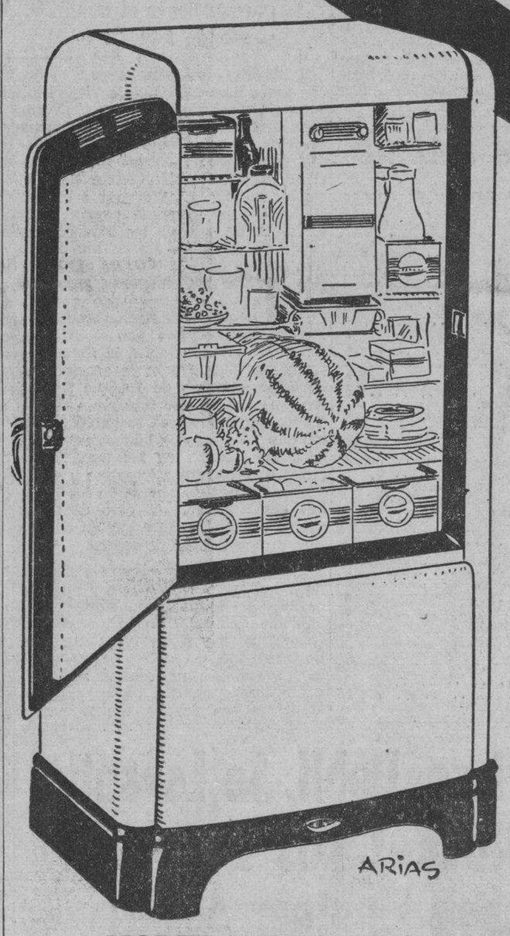

El NORGE es el Refrigerador *más económico, más eficiente* y *más duradero,* porque tiene la mejor unidad de refrigeración eléctrica "EL FAMOSO COMPRESOR ROLLATOR"

NO PIERDA LA OPORTUNIDAD VEA HOY EL "NORGE"

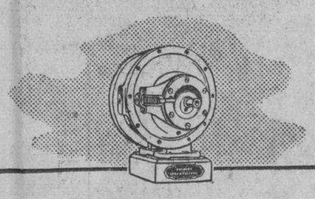

UN EJE QUE GIRA
UNA HOJA QUE SE MUEVE
UN ROLLETE QUE RUEDA
y se hace Hielo!

MODELOS DE LUJO.-
Equipados con un elegante juego de accesorios exclusivo NORGE

DISTRIBUIDORES GENERALES
SUCS. DE CASTELEIRO Y VIZOSO S. A.
LAMPARILLA 4 LA HABANA

NORGE - EL REFRIGERADOR IDEAL PARA EL HOGAR!

Dr. ROSATI
DENTISTA
O-Reilly 67 — Tel. A-9422

FICHAS

PUEBLA DE ARENOSO

Municipio de 2.158 habitantes. Pertenece a la provincia de Castellón partido judicial de Viver, a 35 kilómetros de la cabeza de partido y 20 de la estación de Barracas que es la más próxima, en las márgenes del Mijares, en los límites de la provincia de Teruel. Terreno montaoso.

CAMPOS

Municipio de 218 habitantes. Corresponde al partido judicial de Aliaga, provincia de Teruel. Dista 20 kilómetros de Utrillas que es la estación más próxima.

AZUTAN

Municipio de 427 habitantes. Pertenece a la provincia de Toledo, partido judicial de Puente del Arzobispo. Situado en un llano a la izquierda del Tajo a 13 kilómetros de Alcañizo y 15 kilómetros de Oropesa, que son las estaciones más próximas en la línea de Madrid a Lisboa.

NAVALMORALEJO

Municipio de 346 habitantes, pertenece a la provincia de Toledo, partido judicial de Puente del Arzobispo, situado en la falda de un monte.

SAN VICENTE

Lugar de la provincia de Castellón perteneciente al municipio de Cortes de Arenoso, al que nos referimos en una de nuestras fichas anteriores y que participa de las características topográficas de este pueblo.

Neceseres de Viaje

El mayor surtido en la Habana. En piel sintética. En piel legítima. En piel de cocodrilo. De avestruz. Modelos completísimos en todos precios. Imprescindibles en los viajes y para regalos, inmejorables.

"La Casa del Perro"

NEPTUNO 210 (antes 38)

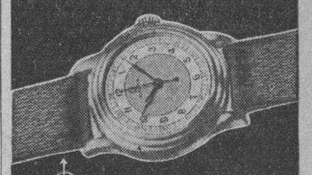

OMEGA "Medicus"

OMEGA ofrece al médico, al científico y al deportista una maquinaria de alta precisión con secundario grande en una caja de acero inoxidable a toda prueba; un reloj siempre exacto, sólido y bello.

record mundial de precisión

ESTAMPAS ESPAÑOLAS

CARTA ABIERTA AL SR. J. VAZQUEZ

Su atenta carta, sin más dirección que mi nombre y debajo «Cronista del DIARIO DE LA MARINA en Oviedo», llegó a mi poder. Esto le demuestra la buena organización del servicio de correos en la zona nacional. Porque mi nombre, debo hacerlo constar en honor de la verdad, carece por completo de relieve. Sin embargo, no me sorprendió recibirla. Cuando los servicios están convenientemente organizados y atendidos, como lo están en la España de Franco, todo marcha bien, sin interrupciones ni contratiempos, a pesar de la guerra. Pero la guerra se gana, en buena parte, por eso precisamente, por la organización, por la disciplina, que reina en la retaguardia. dia.

Una retaguardia desorganizada e indisciplinada, es el mayor enemigo que se puede tener en la guerra. Poco importaría que nuestros bravos soldados lucharan con denuedo, derrocharan heroismo y se sacrificaran sino se contara con una retaguardia que los secundara.

Los extranjeros que nos visitan se asombran, naturalmente, de la normalidad que observan por todas partes. Los alimentos no escasean y sus precios apenas sufrieron alteración. Y lo mismo que con los alimentos ocurre con todos los artículos de primera necesidad. Aquí, se lo digo a usted para que se asombre un poco, se viste con pulcritud, se viaja con comodidad y se come lo que se quiere. ¿No considera usted que esto es asombroso? Pues ello obedece a esta magnífica organización, a esta soberbia disciplina, a este espíritu de trabajo y de sacrificio que todos se han impuesto, desde el más alto al más bajo de los que aspiramos a una España muy distinta de la de hace dos años, a una España que recoja el espíritu de su tradición y la lleve al puesto de relieve que de hecho y de derecho le corresponde.

Ignoro si usted conoció la España de antes. Desorganización e indisciplina por todas partes, y, además, aquella lucha de clases que amenazaba dar al traste con todas las fuentes españolas de riqueza. Se buscaba, con ello, el hambre en los hogares para que la miseria en contubernio con el odio fuera el motor impulsor de la revolución social Creían los que alimentaban tan bárbaro estado de cosas, que, empujado por el hambre y por el rencor haría su aparición en España el absurdo régimen soviético.

Aquellos hombres, de visión de topo, se equivocaron, al creer que España, la España inmortal, la que asombró al mundo y descubrió y conquistó un continente y extendió su dominio al Asia y a Oceanía, y tuvo plazas fuertes en distintos países de Europa, había perdido totalmente el pulso. Fué, usted lo sabe, una terrible equivocación la suya. España estaba viva. La España misionera, la de los santos y los mártires, la que dió Emperadores a Roma, la de los descubridores y conquistadores, la de los grandes capitanes, la de los profundos filósofos. la de los artistas geniales, la de los místicos y ascetas sin parangón, parecía, es cierto, moribunda; pero sólo estaba adormecida por el odio que en ella sembraron las ideas disolventes venidas del extranjero. España inició su decadencia cuando empezó a abandonar las rutas que le marcaba su tradición. Pero, pese a todo ello, su pulso latía y latía fuertemente.

Y vino, tenía que venir forzosamente, este despertar violento, este resurgir luminoso, porque España no podía avenirse a morir sin protesta, a desaparecer sin antes realizar un esfuerzo supremo. Y la protesta se hizo y el esfuerzo se realizó. De esta protesta y de este esfuerzo vemos surgir potente la España nueva, disciplinada, llena de vigor, plena de fe en el porvenir.

Hago aquí punto final, por hoy. Quería haber recogido algunos extremos de su carta, pero la pluma se me fué por otros derroteros, y ya no me queda espacio para ello, pero tiempo habrá de hacerlo. Queden, pues, en suspenso hasta la próxima ocasión, que no se hará esperar.

Oviedo, agosto de 1338.

Eduardo A. Quiñones

DINERO
sobre alhajas
Prendas de Ocasión a precios sin competencia.
LA REGENTE
Neptuno y Amistad.

DR. MANUEL VILLAVERDE
Médico de la Clínica del Profesor Gregorio Marañón, de Madrid.
Medicina General. Secreciones Internas. Consulta previo turno.
Teléfono F-3532. — Calle 17, número 11. — Vedado.
De las Universidades de Madrid y de La Habana.

M.E.C.D. 2016

SANTIAGO SOSA LE GANO EL STAR-BOUT A BUSTAMANTE POR KNOCK-OUT TECNICO

Santiago Sosa, de 128¼ libras le ganó por knock out técnico a Sergio Bustamante, de 126 y cuarto en el cuarto round. En realidad no hubo problema para el chico de Galbán Lobo. Sergio es un muchacho muy nuevo, mueve bien sus brazos, pero no pega duro. Lo mejor que hizo fué defenderse, y sobre todo en los clinches. Cuando cambió golpes, siempre salió con la peor parte, porque los de Sosa eran más contundentes. En el tercer round le dieron a Bustamante un buen golpe al plexus, y lo tiraron, pero la campana del time keeder no permitió contar diez. En el cuarto episodio, de entrada, Sosa dió un buen upper cut de derecha; después hubo un doble golpe y se produjo una nueva caída de Bustamante, al que le contaron ocho; seguidamente casi vino otro down y volvió a sonar la campana. En el descanso, los seconds le dieron sales y le echaron un cubo de agua por la cabeza, pero el muchacho estaba hecho un guiñapo en su esquina. Y como es natural, no pudo salir al sonar la campana para el inicio del round. Y así acabó la pelea.

La pelea de la noche la ofrecieron José Soto y el soldado Enríquez. Fueron cinco rounds de pelea emocionante, y en la que Soto, casi groggy desde el segundo round, por virtud de dos caídas, dió momentos de gran expectación, haciendo tambalear en varias ocasiones al Soldado, pero éste sabía siempre sobreponerse al ataque con una calma que para sí quisiera un boxeador profesional. Las cuatro o cinco mil almas que había en la Arena, se pusieron de pie más de una ocasión.

El resultado de las otras peleas: Lionel Tapia le ganó por puntos a Orlando Sánchez; Filiberto Vargas a Roberto Rendón; José San Román a Eduardo Godínez; Mario Tirador a Ramón Duarte y José Ferrer al Soldado Quesada. Este perdió por k. o. t. en el tercero. Pidió parlamento al sufrir un fuerte golpe en la nariz.

Pedro Herrera le ganó por k. o. t. a Pablo González en el segundo round; Pedrito Martínez le ganó por la pía rápida a Armando Valdés, en el segundo round, con una derecha seguida de una izquierda y Lorenzo Bárcenas, venció a Lázaro González, después que aquel había recibido una caída en el primer round de un buen golpe «punta de quijada», contándosele seis.

Los jueces fueron el doctor Casuso, y el menos calvo de los hermanos Leal. De referee, Humberto Casal.—PETER.

SPORTS DIARIO DE LA MARINA SPORTS

PAGINA DIECIOCHO LA HABANA, DOMINGO, 21 DE AGOSTO DE 1938 AÑO CV

Muchas comodidades encontrará el público que asista al gran Carnaval Acuático de Relevos

Serán colocadas graderías en una extensión de más de cincuenta metros alrededor de la piscina del Club de la Reserva, así como centenares de sillas. Otros detalles interesantes

En el día de ayer quedó concertado un arreglo entre el Comité Organizador del III Carnaval Acuático de Relevos que se celebrará el sábado 3 del próximo mes de septiembre, y los propietarios de una amplia y cómoda gradería que será instalada a ambos lados de la piscina del Club de la Reserva Militar, en una extensión de más de cincuenta metros y que asegura que más de tres mil personas podrán sentarse cómodamente en dichas graderías y no perder detalles de las exhibiciones que ofrecerán los más notables nadadores cubanos de los dos sexos. Además, es preciso recordar que unas seiscientas (600) sillas se colocarán junto a la piscina y que con semejante cosa una enorme concurrencia, cualquiera que sea su número y aún superior a la que asistió al Carnaval del pasado año, podrá seguir con toda atención el desenvolvimiento de las pruebas en el líquido elemento.

En realidad este punto de la colocación del público, que había sido el solucionado favorablemente, como nosotros prometimos hace muchos días que se haría, gracias a la clara visión de los organizadores del III Carnaval Acuático de Relevos, trasladando el escenario para el Club de la Reserva, donde se iniciaron estos clásicos de la natación cubana en el verano de 1936, cuando funcionaba en aquel lugar el Columbus Yacht Club.

Además, al escogerse el Club de la Reserva, los amantes del baile han ganado mucho, toda vez que con el edificio social—salón principal, terrabas de hand ball y un espacio amplísimo al aire libre, detrás de la cantina y que ha sido acondicionado recientemente por la sociedad que preside el Capitán Miguel Díaz Alvarez, pueden entregarse libremente y con toda comodidad a los placeres del canicing más de mil parejas cosa ésta que no es posible en ningún otro lugar con piscina para natación.

TODO ES INTERES

Esto sentado, tenemos la absoluta seguridad que el III Carnaval Acuático de Relevos que se celebrará en la noche del sábado 3 de próximo mes de septiembre en el Club de la Reserva Militar será el más grandioso evento social y deportivo que presenciará la Habana durante este verano, toda vez que en los doce eventos de natación actuarán los más notables campeones de las distintas categorías y de uno y otro sexo, mientras el festival que comenzará a las nueve de la noche, conjuntamente con las pruebas de natación, se prolongará hasta las tres de la madrugada.

«Luis Fabre y su Orquesta del Jockey Club», para los bailes americanos, «Neno González» que se encargará de los danzones y danzonetes y el «Septeto Nacional, que atenderá los sabrosos sones criollos, amenizarán el baile que se celebrará en los salones del edificio social, cancha de hand ball y un nuevo local que tiene el club detrás de la cantina, y al que podrán entregarse más de mil parejas con toda comodidad, la mayor parte de los cuales, es decir, las que gusten de la música cubana, podrán bailar la aire libre. Una iluminación especial presentará la casa club y terrenos, como cabe a un evento de las brillantísimas características del III Carnaval Acuático de Relevos.

LAS ESTRELLAS

Cuando se inicien las competencias de natación del III Carnaval Acuático de Relevos en la noche del sábado 3 de septiembre, más de tres mil personas estarán siguiendo con todo interés las exhibiciones de los más notables nadadores cubanos de uno y otro sexo, sin una sola excepción, pues competirán representaciones del Habana Yacht Club, Miramar, Casino Español, Casino Deportivo, Club Náutico de Marianao, Jaimanitas Club, Círculo Militar y Naval, Academia Nacional de Natación, Vedado Tennis Club y otros clubs de prestigio.

Los nadadores están practicando con todo interés, pues saben positivamente que sólo demostrando su verdadero valor podrán capturar los trofeos y medallas que aguardan a los triunfadores en eventos individuales y de relevos, premios que están al llegar de Estados Unidos y que serán entregados durante el gran baile en honor de los vencedores.

Grandes exhibiciones ofrecerán los muchachos, pero en realidad las pruebas de las «girls», constituyen la mayor atracción del magno evento social deportivo del sábado 3 del próximo mes de septiembre. Ruth y Edilia Gil, Margaret Chapman, Mary Carvajad, Rosita Antich, Melba García, Nelsy Rousseau, Ermina Odoardo, las hermanas Heller, las hermanas Mc Govern, Kitty Brown, Olga Agüero, Aída Fundora, Enid Fernández, Nena Firmat, Aída Rodríguez, y otras figuritas de elevados quilates aparecerán en los eventos femeninos, mientras en las pruebas masculinas veremos en acción, entre otros, a Alberto Baurell, Paco, Jorge y Ricardo Escobar, Isidro Cordovés, Lin del Valle, Juanin Palacios, Coquito Pertierra, Mario Sardiñas, Pepe Castillo, Arturo Goudie, Mariano Prats, Leslie Pantín, Emilio Lecours, Santa Cruz, Bustamente, Longa, Piedra, Carrillo, Mendoza, Henry Washington, Musculito Dovo y, en fin, la flor y nata de la natación cubana.

LA "ACADEMIA" VENCIO ANOCHE EN LA NATACION

Sólo compitieron como clubs los muchachos que comanda Perico Miranda. Los resultados

Los muchachos de Pedro Miranda ganaron las competencias que se efectuaron anoche en el Club de la Reserva, pues sólo ellos compitieron como clubs en las mismas, habiendo hecho muy buen papel.

Los atletas libres ganaron algunos eventos, siendo un team de Manolo Díaz el que ganó el relevo libre de 4 por 1.000 metros para el cual había una copa que les fue entregada al finalizar las competencias.

También al doctor Dovo, Delegado de la Academia Nacional le fué entregada la Copa que sus muchachos ganaron en las pruebas de la Federación Nacional de Natación en la Liga Social.

Los resultados generales, evento por evento son como sigue:

100 METROS LIBRE ESTILO: J. Fowler (Libre); J. Carrillo (Libre), A. Sordo (ANN); L. Ruano (ANN)
Tiempo: 1.08 2|10.

1.500 METROS LIBRE ESTILO: J. Leyte Vidal (ANN); M. Sordo (ANN); A. Alvarez (ANN);.
Tiempo: 25.17 1|10.

100 METROS DE ESPALDA: A. Longa (Libre); J. Mendoza (Libre); A. Sordo (ANN); L. Martínez (ANN).
Tiempo: 1.23 4|10.

200 METROS LIBRE: L. Pantín (Libre); J. Leyte Vidal (ANN); A. Alvarez (ANN); M. Sordo (ANN).
Tiempo: 2.43 3|10.

200 METROS PECHO: S. Valiñas, (ANN); A. Sordo (ANN).
Tiempo: 3.24.

400 METROS LIBRE ESTILO: J. Leyte Vidal (ANN); A. Alvarez (ANN); M. Sordo (ANN).
Tiempo: 6.26-6|10.

RELEVO LIBRE 400 METROS: Team ganador: Equipo Libre No. 2 formado por J. Carrillo, L. Pantín, J. Mendoza y G. Fowler.
Tiempo: 4.57.

DOS JONRONES DE YORK AYUDARON AL DETROIT A MARCAR LA VICTORIA

DETROIT, agosto 20. (AP.)—Rudy York, conectando su 26o. y 27o. jonrones del año, guió a los Tigres del Detroit a un triunfo 6 por 4 sobre los Browns de San Luis. Esta fué su sexta victoria consecutiva. Los batazos de York empujaron un total de 4 carreras.

Todas las anotaciones del San Luis fueron producto de jonrones. Don Heffner empujó uno con Beau Bell en bases, y el propio Bell y McQuinn empujaron uno por barba con las almohadillas vacías. Este es el 30o. juego consecutivo en que McQuinn batea de hit.

		C.	H.	E.
San Luis	010 021 000—	4	7	0
Detroit	302 000 01x—	6	5	0

Baterías: Cox, Titetje y Sullivan, por el San Luis; Lawson, Eisenstat y York, por el Detroit.

LOS PITCHERS DE HOY

NEW YORK, agosto 20. (AP.)—Los probables pitchers para los juegos de hoy, domingo, en las Mayores, son los siguientes:

LIGA AMERICANA

New York en Filadelfia, dos: Gómez (12-10) y Ruffing (16-4) vs. Caster (12-15) y E. Smith (3-7).

Washington en Boston, dos: Appleton (3-5) y Krakauskas (1-4) vs. Wilson (11-9) y Heving (2-1).

Chicago en Cleveland, dos: Lyons (5-9) y Knott (4-7) vs. Allen (13-5) y Milnar (1-0).

San Luis en Detroit: Newsom (14-10) vs. Benton (1-0).

LIGA NACIONAL

Filadelfia en New York: Butcher (5-5) vs. Melton (10-11).

Boston en Brooklyn, dos: Turner (10-13) y Errickson (4-5) vs. Fitzsimmons (8-6) y Posedel (8-6).

Pittsburgh en Chicago, dos: Blanton (10-2) y Bauers (8-9) vs. Lee (14-8) y Carleton.

Cincinnati en San Luis, dos: Walters (10-12) y Davis (7-9) o Schott (4-2) vs. Shoun (3-5) y McGee (4-10).

LOS JONRONEROS

LIGA AMERICANA

Greenberg, Tigres	41
Foxx, Red Sox	33
York, Tigres	27
Johnson, Atléticos	25
York, Tigres	27
Gehrig, Yankees	24
DiMaggio, Yankees	23
Clift, Browns	22

LIGA NACIONAL

Goodman, Reds	27
Ott, Gigantes	27
Camilli, Dodgers	17
Mize, Cardenales	17
Medwick, Cardenales	15

LOS MUCHACHOS DEL CLUB NAVAL CONFIAN EN LA VICTORIA

: La tripulación posa para nuestro fotógrafo, esperanzada en el triunfo. Está integrada por M. Prieto, número 8; Ramón García, número 7; José Prieto, número 6; Carlos Noble, número 5; Rogelio Reyes Gavilán, número 4; Enrique Fernández Vallina, número 3; Juan Laffort, número 2, y número 1, Rafael S. Moré. El timonel es A. Fontana.

JUEGOS DE HOY POR LA ORGANIZACION DEPORTIVA AMATEUR

La Organización Deportiva Amateurs de Cuba, presentará esta tarde en el stadium Víctor Muñoz, dos importantes desafíos de base ball. En el primer turno a la una y media en punto se batirán los equipos del club Antilla contra el Deportivo La Fe, este juego ha de resultar interesante por las prácticas que realizan ambos managers.

En el segundo game el desafío de la tarde, Alfonso Quintana, manager del club de la Unión Fraternal viene dispuesto a derrotar a los muchachos del Liceo Musical y para ello pondrán a pitchear a Luis Safora, su pitcher estrella, Sixto Bocalandro el director de los músicos mandará a la línea de fuego a Figueroa. Ambos encuentros son muy buenos, por lo que muchos fanáticos asistirán a presenciarlo.

RESULTADO DE LAS PELEAS DE BOXEO DE ANOCHE EN CIENFUEGOS

CIENFUEGOS, agosto 20. DIARIO. Habana El resultado de las peleas de boxeo celebradas esta noche en esta ciudad, es el siguiente: Chile ganó por decisión a Otaño; Canzoneri venció a Foey. Reinó gran entusiasmo y entre la concurrencia se encontraba el comandante Jaime Mariné, Comisionado Nacional de Boxeo.—Suárez, Corresponsal.

GANARON LOS RED SOX SU QUINTO ENCUENTRO CONSECUTIVO AYER

BOSTON, agosto 20. (AP.)—Los Medias Rojas de Boston se apuntaron su quinto juego consecutivo hoy al derrotar a los Senadores, 10 por 7, en una fiesta de bateadores.

Los Senadores superaron en hitting, 15 por 12, pero los locales sacaron partido a lo wild que estuvo Jimmy Deshong, quien dió cinco bases y lanzó un wild, así como su sucesor, Lefty Chase, quien pasó a cuatro y también tiró un wild. Zeke Bonura encabezó el ataque de los Senadores con dos dobles, un single y un jonrón, su onceno del año.

El manager Joe Cronin, del Boston, conectó un doble contra la cerca del center field en el segundo para empujar tres de las cinco carreras que produjo en el día.

Véase la anotación por entradas:

		C.	H.	E.
Washington	201 002 110—	7	15	0
Boston	051 211 00x—	10	12	1

Baterías: Deshong, Chase, Hogsett y Ferrell y Giuliani, por el Washington; McKain, Baker, Harris y Desautels, por el Boston.

GANA EL CLEVELAND

CLEVELAND, agosto 20. (AP.)—Mel Harder dejó a los White Sox de Chicago en siete hits hoy y se apuntó su onceno triunfo del año al ganar el Cleveland, 8 por 2.

Jonrones de Keltner y Heath encabezaron el ataque de 12 hits de la tribu a costa de Monty Stratton.

Anotación por entradas:

		C.	H.	E.
Chicago	000 000 200—	2	7	4
Cleveland	102 010 13x—	8	12	3

Baterías: Stratton y Rensa, por el Chicago; Harder y Hemsley, por el Cleveland.

ESTADO DE LOS CLUBS EN LAS GRANDES LIGAS

LIGA NACIONAL

	G.	P.	Ave.
PITTSBURGH	66	40	.623
New York	63	48	.568
Cincinnati	61	49	.555
Chicago	59	51	.536
Boston	52	55	.486
Brooklyn	52	57	.477
San Luis	48	61	.440
Filadelfia	33	73	.311

LIGA AMERICANA

	G.	P.	Ave.
NEW YORK	73	34	.682
Cleveland	62	43	.590
Boston	60	44	.577
Washington	56	56	.500
Detroit	55	55	.500
Chicago	44	57	.436
Filadelfia	38	68	.358
San Luis	38	69	.355

HABANA MADRID

Resultado de la Función de Anoche

Primer Partido

	Tantos
Blancos	19
Azules	25

GANADOR: Azules.

Primera Quiniela:

	Tantos
Pedrito	6
Rementería	3
Bernal	5
Aspeita	3
Gayarre	3
Salvador	5

GANADOR: Pedrito.

Segundo Partido:

	Tantos
Blancos	30
Azules	28

GANADOR: Blancos.

Segunda Quiniela:

	Tantos
Sarmiento	0
Epifanio	0
Constante	6
Montes menor	0
Federico	4
Cubota	0

GANADOR: Constante.

Tercer Partido:

	Tantos
Blancos	30
Azules	26

GANADOR: Blancos.

Pistón y Ecenarro levantaron en peso la afición, ganando de calle el estelar de anoche

Ituarte y Guillermo se quedaron en 18 tantos. Pistón tiró todas sus jugadas y Ecenarro logró una pelota de la más caliente. Es el tercer triunfo seguido de esta pareja, sin que los contrarios puedan llegar al tanto 20. Andrés contra Elizondo en el segundo de hoy

Temprano estaban copados anoche todos los escaños de la vieja Universidad de los neuróticos... ¡Bienaventurado el espectáculo que tiene la dicha y el provecho de una rivalidad deportiva!... Porque las grandes rivalidades deportivas sacan de quicio los ánimos y les elevan a tonalidades de insospechada pasión... Y es la pasión uno de los más cálidos síntomas de vida. Hasta ahora, no han fallado para la taquilla del Frontón Jai Alai los estelares de gran fuerza, como el presentado anoche, en que el sonambulismo famoso de Ituarte iba apoyado por el brío terrible de Guillermo; y a la seguridad anonadante de Pistón se asociaba el carácter guerrero de Eulogio Ecenarro, un zaguero que interpreta ciegamente que el deporte es ganar y que cuando no gana, los bancos del cuarto y las puertas de las taquillas le parecen mosquitos miserables y a sus pies cruje la tierra como en los grandes cataclismos... Y esto es tanto más admirable, cuanto que en ello no hay un rasgo solo de teatro.

La prensa se entusiasma entonando loa al juego majestuoso y fecundo de Pistón; desgranando elogios a la calidad de rematista supremo que tiene Ituarte y a ese furor creciente de Guillermo, canastista que tiene en la herramienta un resorte para sacudir corazones. Sin embargo, quizá la crítica sea parca con Ecenarro, que es un pelotari que no hay una vez que no salga a la cancha a romperse el pecho, cuyo amor propio dignifica el juego y lo reviste de una gravedad que por vasta no admite dudas y que no permite que los criterios se desvíen por caminos perjudiciales. A través de una temporada larga, son muy pocos los ases de la cesta que no se gastan y que no terminan por aburrir al público. No se gastan ni aburren al espectador los que tienen un juego muy grande y los que además de jugar de un modo considerable, se fajan por el cuero con ese afán de sincera violencia que nunca ha abandonado a Ecenarro, desde que se puso la cesta por primera vez al último partido, jugado anoche.

El contraste se disfruta cuando se le compara con otros soldados del ejército del mimbre, que hoy tienen ganas de devorar el kilometraje de la cartonera y persisten y se matan y mañana mismo saldrán al cemento con un infinito desaliento, como si tuviesen el alma atada a una bola de hierro. Para Ecenarro, siempre, el deporte es ganar. No tiene otra finalidad, ni otro deleite que el del triunfo; y cuando ve que los contrarios se lo arrebatan, aprieta el puño sin cesta y ruge como un león enjaulado... El mejor premio a ese espíritu suyo lo ha encontrado en un detalle muy significativo. No se ha dado el caso todavía de que una empresa haya dado por terminado un contrato con Ecenarro y en México, en la Habana y en Barcelona, ha concluído sus actuaciones cuando por algún motivo ha tenido necesidad de atar las cestas y decir adiós a la afición... A la afición que nunca pueda cansarse de un atleta de su temple y de su honradez. De un atleta para quien el deporte es ganar. ¡Ganar siempre!... Ecenarro, en una palabra, es el profesional del deporte que juega con la divina afición y con el romanticismo divino de un amateur.

Pistón y él, con el de anoche, llevan tres victorias seguidas y en ninguna de esas ocasiones sus contrarios han podido llegar al tanto veinte. Pistón se ha asegurado, ha recobrado agresividad, nervio, confianza en sí mismo y no puede negarse, ¡por Dios!, que se eleva sobre los demás, como la más grande figura de los cuadros delanteros en esta época de la pelota vizcaína.

Con todo el edificio abarrotado y engalanada de bellísimas mujeres la galería de palcos, comenzó el estelar de anoche, que ha sido la más rotunda contestación y el más fuerte alegato en defensa a las corrientes que ha puesto en dudas las credenciales de Pistón como primer delantero del mundo. En el juego vasco hay rachas, hay alternativas. Sería injusto que ahora se aprovechara esta oportunidad para presentar en un pedestal a Ituarte y en el otro a Guillermo y acentuar, como punto comparativo, el partido de anoche. Ituarte ha estado jugando muchísimo y, de pronto, ha bajado. Perdió aquella seguridad en los remates y la certeza para llevarse en claro al zaguero cuando tira el costado. Pero si sería absurdo coger como único ejemplo las dos últimas pérdidas de Ituarte, más injusto es todavía afirmar que Ituarte es mejor que Pistón, revisando la elocuencia tres o cuatro partidos y olvidando la labor uniforme, brillante, inalterable, que ha rendido Pistón en el frontón de la Habana a través de seis meses, durante los cuales siempre ha salido a la cancha concediéndoles ventajas a todos y al propio Ituarte.

Pero no quiero detenerme en tales reconocimientos, ni muchísimo menos aprovechar esta conquista aplastante de anoche para adoptar una actitud de vanidad y proclamar con énfasis que yo tenía razón. ¿Para qué? Paso pues, a la reseña, que es al cabo lo más importante y lo que más debe interesar al lector.

El primer tanto lo marca Ituarte, rematando, suave y de dos paredes, sobre un rebote de Ecenarro. Enseguida el propio «Cabezón» entra y decide con un remate adentro y el marcador concede una ventaja inicial de dos tantos a Ituarte y Guillermo. El ituartismo se yergue, palmotea, grita. Guillermo pone en circulación la cartonera contraria, perdiendo una pelota arrimada a la lateral, luego de haber devuelto un rebote muy difícil. Y al restar Guillermo un saque y pegar un chapazo, surge el primer empate de la contienda. El segundo cristaliza en el tanto siguiente (tres) y después el Artífice y su compañero se impulsaron, ganaron una velocidad que les llevó en línea recta a la cúspide del semáforo.

En esta primera decena Pistón, que está valiente, que entra tranquilo, que castiga en los encestes de atrás hacia adelante y que retrocediendo cubre doce cuadros con sencillez, Pistón, repite, ejecuta la mejor jugada de la noche. Frente al cuadro cuatro agarra de bote-pronto, limpio y de revés y con singular desenvoltura eleva la canasta a la altura de la cabeza y en un alarde de manejo incomparable, suelta un costado que va a pared chica. Guillermo, echándose al cemento, le vuelve y como Pistón torna a entrar cómodo, corta de nuevo y por segunda vez vemos a Guillermo lanzarse al piso y devolver una pelota que le vale una aclamación. Pistón, siguiendo con la vista el curso de la esfera, que va cerca de las mallas del techo, la espera sereno a poca distancia de frontis y sabedor de donde está cada uno de sus enemigos, rubrica un remate impecable e incogible.

Pistón comprende que Ituarte ya no vive aquel momento en que todo le salía bien y se suelta a tirarle. Le tira rebotes lentos, de dos paredes, le dedica veloces remates de filo a los cordones de las zapatillas y le sorprende con dos o tres saques de dos paredes y en seguida la distancia entre los blancos y los azules es de siete tantos. Pistón se hace incontenible. Un ataja a cesta punta. Entre Pistón y Ecenarro le ponen un monopolio indestructible a toda la segunda decena y la pasean sin apresuramientos y sin sentirse acosados en ningún momento. Pistón mueve el rebote, lo dirige al ángulo, le da velocidad y le envía otra vez el paredón de atrás y en otras oportunidades pone el proyectil en el medio, posesionado de toda la brillantez de su escuela. Se le ve en la cancha atendiendo a los rebotes que le deja Ecenarro y a las jugadas que pueda aventurar Ituarte y cuando Guillermo, que anoche jugó con arranque, bombardea sobre la lateral, Pistón arañanado la pintura y retrocediendo, saca el pellejo con maestría y elegancia. El público complacíase aplaudiéndole y todo el fanatismo quedó absorto en la contemplación de éste de anoche, que ha sido, no hay duda mejor partido.

Con los dos pies metidos ya en el último tramo Pistón y el Gladiador de Marquina, Ituarte y Guillermo ligan un instante y consiguen acordar el desnivel a sólo cinco tantos y sucede entonces un trozo de pelota apasionante y que provoca un alboroto en las tribunas públicas. Pistón dirige un costado al medio, con Ituarte indefenso en el cuadro cuatro y Guillermo rezagado en el 15. Guillermo comprende que el arco de la pelota, al botar, ha de ponerse fuera de su alcance y se desprende. Sólo un jugador de sus piernas puede avanzar y ganar tanto terreno, que saltando se lleva a la diablés de botecorrido. Pegó Guillermo a medio frontis, entró Pistón de aire, volteó el jabuco y tiró un costado y Guillermo, retrocediendo casi a la misma velocidad que la pelota, la atrapó y torció a enviarla a la pizarra. A pocos cuadros la esperaba la mimbrera mágica de Pistón, que acertó un remate al ancho, al que Ituarte le tiró el golpe después de haber pasado la pelota en su viaje silbante a la red.

Esto fué la disipación del pequeño pánico y sobre la impresión negativa de ese tanto, Ituarte y Guillermo perdieron el ímpetu ascendente y se dieron por vencidos en el cartón 18.

SECADES

PROGRAMA PARA HOY

PRIMER PARTIDO, a 25 tantos: Lucio y Malluquiza, blancos, contra Ochoa y Mir, azules. A sacar, ambos del cuadro 10.

PRIMERA QUINIELA, a 6 tantos: Uriona, Elizondo, Egozcue, Azpiri, Ibarlucea III y Andrés.

SEGUNDO PARTIDO, a 30 tanos: Andrés y Azpiri, blancos, contra Elizondo y Uriona, azules. A sacar ambos del cuadro 10.

SEGUNDA QUINIELA, a 6 tantos: Vallejo menor y Goitia, azules. A sacar, los primeros, del cuadro 9 y medio, y los segundos, del 10.

Resultado de la función de anoche

Primer Partido

	Tantos
Creus y Eugenio, blancos	21
Morales y La Paz, azules	25

Ganador: AZULES

Primera Quinela:

Ganador: PISTON.

Segundo Partido

	Tantos
Ituarte y Guillermo, blancos	18
Pistón y Ecenarro, azules	30

Ganador: AZULES

Segunda Quiniela:

Ganador: IBARLUCEA III.

¡Nervioso, Debil, Se Levanta de Noche? Los Riñones Deben Eliminar Acidos

No hay nada que pueda envejecerlo y debilitarlo tanto como los desórdenes en los Riñones y la Vejiga causados por la existencia en el cuerpo de Venenos y Acidos.

Los Venenos en los Riñones y Sistema Urinario son causa de uno o varios de los siguientes síntomas peligrosos y destructores de la energía: Frecuentes Levantadas Nocturnas, Acidez Excesiva, Nerviosidad, Dolores en las Piernas, Mareos, Jaquecas Frecuentes, Lumbago, Reumatismo, Tobillos Hinchados, Ojeras Muy Pronunciadas, Piel Reseca y Terrosa, Debilidad Física, Pérdida de la Energía y Ardor y Comezón en los Conductos.

Ayuda a la Naturaleza de 3 Modos

Afortunadamente para quienes sufren de Venenos y Acidos en el Sistema Urinario, todas las farmacias ofrecen ahora un tratamiento en pastillas o tabletas gemelas, llamado **Cystex**, que es una prescripción médica. **Cystex** acaba con la causa oculta de sus trastornos de 3 modos: 1. Mata los Gérmenes en los Riñones y Sistema Urinario. 2. Calma y entona los tejidos irritados combatiendo así el dolor. 3. Remueve el exceso de Acido Urico y otras materias venenosas de desecho de los Riñones y la Vejiga.

Millones Elogian Cystex

Mas de 5 millones de hombres y mujeres en todas partes del mundo han usado **Cystex**. Todos los días recibimos cartas elogiándolo. Por ejemplo, el Sr. R. T. nos escribió recientemente: "Mis articulaciones se habían vuelto rígidas, mis piernas y mi espalda me dolían día y noche. Mi vejiga estaba debil, sufría de jaqueca y pérdida del apetito. La primera dosis de **Cystex** me alivió y anets de haber concluido tres paquetes había recuperado mi salud y fuerzas." Y la Señora L. T. escribe: "Mi hijita de 4 años y medio sufría de trastornos en la vejiga y éra muy penoso llevarla de paseo con este mal. Despues de haber tomado una dosis de **Cystex** por 8 días sus trastornos desaparecieron y ahora goza de mucha vitalidad." Y el Sr. J. McP. nos escribe: "Sufría de trastornos en los Riñones y Vejiga, dolores en las piernas, en la espalda, tenía que usar bastón para apoyarme al caminar. He tomado dos botellas de **Cystex** y no siendo dolor alguno. Considero que **Cystex** es la mejor medicina del mundo para trastornos de los Riñones."

Haga Esta Prueba Garantizada de 8 Días

Pida **Cystex** en su farmacia hoy mismo. Pruébelo. Vea lo que puede hacer por Usted. **Cystex** no le costará ni un centavo a menos que lo deje completamente satisfecho y evidentemente esto representa para Usted diez veces mas que su pequeño costo. **Cystex** comienza a trabajar en 3 horas, debe aliviar sus dolores, hacerlo sentirse mas joven, mas fuerte y lleno de vida y energía o Usted simplemente devuelve el paquete vacío y se le retorna su dinero. Usted es el único juez de su propia satisfacción. Durante los primeros dos o tres días va a notar marcada mejoría pero queremos que tome la dosis completa para 8 días y vea por sí mismo el tremendo bien que este tratamiento en pastillas gemelas puede hacerle. Pida **Cystex** en su farmacia hoy. Nuestra garantía lo protege.

DIVIDIERON AYER LOS CARDENALES CON EL CINCINNATI REDS

SAN LUIS, agosto 20. (AP.)—Los Rojos de Cincinnati y los Cardenales de San Luis se dividieron el doble juego celebrado hoy. Los Rojos ganaron el primero, 4 por 2, y Lon Warneke guió a los Cardenales a un triunfo 5 por 4, en el segundo, para apuntarse su dozavo triunfo.

El segundo juego fué la repetición del celebrado el 14 de mayo, y por extraña coincidencia, un acontecimiento igual al que obligó la repetición, se produjo. En el séptimo Mize con una línea, le pegó a la red protectora y la bola volvió al field. Le fué permitido llegar hasta segunda, pero después el umpire Dolly Stark cambió la decisión y le permitió anotarse un jonrón. Una caliente discusión se provocó y finalmente los umpires revocaron la decisión y obligaron a Mize a retornar a segunda.

Véanse las anotaciones por entradas de ambos juegos:

		C.	H.	E.
Cincinnati	100 000 102—	4	9	0
San Luis	010 000 001—	2	6	1

Baterías: Grissom, Weaver y Hershberger, por el Cincinnati; Macon, R. Henshaw y Bremer, por el San Luis.

Segundo juego

		C.	H.	E.
Cincinnati	001 000 030—	4	8	1
San Luis	401 000 00x—	5	10	0

Baterías: R. Davis, Weaver y Cascarella y Lombardi, por el Cincinnati; Warneke y Owen, por el San Luis.

DANNY MCFAYDEN LE GANO AL BROOKLYN CON ANOTACION DE 3 A 2

BROOKLYN, agosto 20. (AP.)—Danny Mac Fayden, permitiendo sólo 8 hits, derrotó a los Dodgers de Brooklyn, 3 por 2, y llevó a los Bees de Boston a la posesión, sin disputa, del quinto lugar.

Le hicieron una carrera en cada uno de los innings primero y segundo, pero después sólo permitió tres hits para asegurarse su onceno triunfo del año.

Los Bees se apuntaron la carrera decisiva en el cuarto a costa de Luke Hamlin cuando Debs Garms con un sencillo empujó a home a Warstler. Mungo se hizo ahí cargo del juego y blanqueó al Boston en el resto del game.

La anotación por entradas fué:

		C.	H.	E.
Boston	011 100 000—	3	13	1
Brooklyn	110 000 000—	2	8	0

Materías: Mac Fayden y López, por el Boston; Hamlin, Mungo y Campbell, por el Brooklyn.

NO HAY PALABRAS para expresar la satisfacción superlativa que proporcionan las Gomas U. S. ROYAL.

Son más seguras contra reventones y patinazos, rinden mayor kilometraje, y su diseño añade elegancia a cualquier automóvil que usted maneje.

Verdad, y verdad grande, es que "USAR U. S. ROYAL ES SALIR GANANDO".

Gomas U.S. ROYAL

Fortuna y Universidad fueron los ganadores de los matches celebrados ayer en el Stadium

Los Banqui-negros le quitaron el triunfo al Club Naval, cuando los Marinos parecían ganadores. El score fué de 3 a 2. Los Caribes ganaron apoyados en un gran rally. Los scores

(Por Pedro Galiana)

Ayer se dieron dos buenos juegos de base ball amateur en el stadium de la Universidad. En el primero, los Blanqui-negros del Fortuna, desplegando mucha actividad en los últimos momentos, le sacaron un triunfo del refrigerador al equipo del club Naval, con un score de 3 x 2, y en el segundo, los Caribes de la Universidad registraron un lindo rally de cinco carreras en el séptimo inning, para dar termino a un duelo de pitchers que los Yaristas de Chichi Córdoba habían entablado con ellos.

En los dos games se dieron jugadas de interés, y se vieron momentos importantísimos en los que los pitchers tuvieron necesidad de utilizar toda su materia gris para escapar de la situación sin dificultad alguna.

En el primero, por ejemplo, el zurdo Ojeda—que ayer pitcheó otro gran encuentro, como el del Yara—tuvo dos o tres entradas dificilísimas, en las que los Marinos les llenaron las bases sin outs, y escapó virgen de anotación o permitiendo una sola carrera, gracias al certero fielding que desplegaron sus compañeros del infield.

Cabrera, del Naval, no pitcheó mal juego, y con el tiempo pasado, parecía ganador 2 a 1 en el octavo cuando se vió con un hombre en primera, con dos outs, pero, un largo fly que conectó Minsal por el center field se transformó en tribey cuando el centerfielder de los Marinos midió mal la pelota y esto empató el score, poniendo la carrera decisiva en tercera.

A continuación, Reyes conectó un machucón por tercera, muy lento y aunque Estrada realizó un supremo esfuerzo para matar al bateador en la inicial, el batazo se convirtió en hit y Minsal anotó la carrera del triunfo.

En su última tanda al bate, los Marinos pusieron un hombre en segunda, con dos outs, pero, Ojeda pitcheó admirablemente e Israel Rodríguez, que salió a batear de emergente con dos outs, elevó un fly al centerfield para terminar el game.

En el choque de Yaristas y Universitarios, los ahijados de Chichí Córdova presentaron una resistencia que nadie esperaba. Durante siete innings batallaron como leones, dando distintos escones a los estudiantes, apoyados en lindas jugadas, pero, en el final del séptimo, dos errores abrieron el camino para que la Universidad fabricase un rally de cinco carreras, y ésto decidió el game. Un buen batazo del pitcher Guedes, conectado por el left field con las bases llenas, ayudó mucho a decidir el encuentro.

Los scores fueron:

FORTUNA

	V.	C.	H.	O.	A.	E.
Delgado, lf	4	0	1	3	1	0
Aristondo, rf	3	1	0	1	0	0
Ealo, 1b	3	0	1	8	1	0
Rodríguez, cf	4	0	0	1	0	0
Misal, 3b	2	2	1	0	3	0
Reyes, ss	4	0	1	2	1	1
Cordeiro, 2b	4	0	0	3	2	1
Ballesté, c	2	0	1	5	2	0
Ojeda, p	2	0	0	1	2	1
Totales	28	3	5	24	12	3

C. NAVAL

	V.	C.	H.	O.	A.	E.
García, lf	4	0	0	1	0	0
Dávila, rf	4	0	0	1	0	0
Estrada, 3b	4	0	1	1	3	0
Vega, ss	4	0	2	6	3	1
Docal, 1b	3	1	1	9	0	0
O-Hallorans, 2b	3	1	1	0	0	0
Sánchez, c	3	0	1	3	0	0
Salgado, cf	3	0	2	3	0	0
Cabrera, p	2	0	1	0	3	0
Rodríguez, (a)	1	0	0	0	0	0
Totales	31	2	9	24	9	1

a. bateó por Salgado en el 9o.

ANOTACION POR ENTRADAS

Fortuna	000 000 12—3
C. Naval	010 001 00—2

SUMARIO:

Empujadores Cabrera, Ballesté, Reyes y Minsal. Three bases hits: Minsal. Two bases hits: Delgado. Sacrifice: Cabrera: Bases robadas: O-Hallorans. Double plays: Vega a Docal; Cabrera a Vega a Docal. Quedados en bases: Fortuna 7. C. Naval 9. Strike outs: Ojeda 5, Cabrera 2. Bases por bolas: Ojeda 3, Cabrera 6. Gana: Ojeda. Pierde Cabrera: Tiempo: 2.26. Umpires: Atán y Magriñat. Anotador: Eugenio de Torres.

YARA

	V.	C.	H.	O.	A.	E.
Montalvo, ss	3	1	1	1	2	1
García, lf	4	0	2	1	0	0
Ruiz, lf	3	0	1	2	0	0
Zaldívar, 3b	4	0	1	0	2	0
Hernández, 1b	4	0	0	8	0	0
Salón, 2b	2	0	1	3	3	1
Diosdado, rf	4	0	0	4	0	0
Leal, c	3	0	0	5	2	0
García, p	3	0	0	0	1	0
Córdoba, 1	0	0	0	0	0	0
López, 2	1	0	0	0	0	0
Quevedo, 3	0	0	0	0	0	0
Totales	31	1	6	24	10	2

UNIVERSIDAD

	V.	C.	H.	O.	A.	E.
Torres, 3b	2	0	1	0	0	0
Díaz, rf	2	0	0	2	0	0
Montejo, 1b	4	0	0	5	0	0
Guasch, lf	3	1	0	4	0	0
Férez, 2b	4	1	2	3	1	0
Pérez, ss	4	2	1	2	0	2
Morales, cf	3	0	1	3	0	0
Carneado, c	3	0	1	7	4	0
Guedes, p	4	0	1	0	3	0
Cuervo a	0	1	0	0	0	0
Sotto, rf	1	1	1	0	0	0
Guerra, 3b	1	0	0	0	1	0
Sarasúa, 2b	0	0	0	0	0	0
Ubieta, lf	0	0	0	0	0	0
Totales	31	6	8	27	9	2

1. corrió por Salón en el 9o.
2. bateó por Leal en el 9o.
3. bateó por García en el 9o.
4. corrió por de la Torre enel 7o.

ANOTACION POR ENTRADAS

Yara	100 000 000—1
Universidad	010 000 50x—6

SUMARIO:

Empujadores: Zaldívar, Morales, C. Pérez, O. Pérez, Carneado. Sacrifice: Sotto. Bases robadas: Montalvo, De la Torre. Pérez. Quedados en bases: Yara 7. Universidad 10. Strike outs: García 4. Guedes 5. Bases por bolas: García 10. Guedes 4. Wilds: García 2. Tiempo, 2.03. Umpires: Atán y Magriñat. Anotador: Eugenio de Torres.

Sorteos Benéficos

34

FIJO

24

CORRIDOS

24 - 9

M.E.C.D. 2016

SE REGISTRO AYER UN EMPATE EN LAS CARRERAS DEL HIPODROMO ORIENTAL PARK

Tuvimos empate ayer en Oriental Park. Un dead-heat entre Owitch y Atcines en un final de gran emotividad, después de recia batalla desde el poste del furlong entre esos ejemplares. La lucha inicial se ciñó a Miss Aevos y Oakwood Belle, marcando aquella el paso inicial, pero alcanzada y superada por la representante del Aevos Stable cerca del poste de la media milla.

Cuando Oakwood Belle tomó la punta, ya Atcines venía rodeando a sus rivales y pronto estuvo en la presidencia inclinándose hacia la cerca interior después que tuvo vía libre. Entonces Owitch inició su avance y se colocó casi a la misma altura del puntero, cuyo jockey en un esfuerzo desesperado mantuvo al hijo de Puicines con pequeño margen sobre su rival.

Faltando pocas yardas para el final, A. González sobre Owitch le soltó a éste dos latigazos y pareció que el pur sang de Miss Dannenberg había triunfado, pero los jueces no pudieron separar a los ganadores y decidieron que había ocurrido un empate. Los tenedores de boletos 4-7 y 7-4 de la quiniela dupla cobraron 23 pesos 60 centavos y 12 pesos 20 centavos respectivamente.

Muchos lógicos resultaron triunfadores en las carreras de ayer. Artistically fracasó en la primera después de ofrecer franca impresión de ganador al terminar el curso de la curva lejana, pero al entrar muy abierto en la recta final perdió su chance y fué Dutchy, con el que ha trabajado tan noblemente Guillermo de la Fuente hasta convertirlo en un ganador, el que logró el triunfo. Con jinete de mayor experiencia que Castillo es posible que Fleet Miss hubiera vencido.

El Daily Double fué popularísimo, puesto que Traspshooter y Aretic Land resultaron ganadores de las carreras segunda y tercera, bien fácilmente en ambos casos, aunque la yegua del Figurín Stable tuvo que sacudir a Winning Woman antes de rodear la curva lejana, pues la yegua de Rivero y Negri dió recia batalla durante dos furlongs.

COMO ADVERTIMOS

Tal como advertimos a nuestros lectores en trabajo anterior. Envee se anexó la cuarta justa del programa. Gracias a notable monta de Johnny Cleage que perseveró sobre dicho animal cuando parecía que la victoria se decidiría entre Dome y Buy Straight. Este fué extensamente jugado en los books y rindió una gran labor. Pero en las últimas veinte yardas Emvee vino a pasarlo a tremendos saltos y bajo enérgica monta de Cleage, en final de sensación.

Cherry Point y Tomah dieron otra batalla furiosa en la quinta. Pero la yegua de López y Perdomo derrotó al ejemplar del Adorita Stable al abrirse este bastante en las últimas yardas.

Tom Jack sorprendió en la sexta. Alanova y Pretty Royal que lucían como los más lógicos aspirantes fracasaron, saliendo algo tarde la primera mientras la segunda estuvo a la cola del grupo en casi todo el viaje. El combate final resultó muy interesante pues tres ejemplares lucharon a gran velocidad, obteniendo el hijo de Sun Pal un triunfo notable con Jimmy H en placé y Cumberland en show. Fueron Alanova y Pretty Royal precisamente las dos últimas al finalizar la justa.

Outbreak fracasó en la punta, como le ha ocurrido tantas veces en el pasado. Aunque contenida en los primeros furlongs, fué alcanzada al rodear la curva lejana y en las últimas yardas estaba prácticamente parada. Diaruption, perseguidora de la puntera no tuvo dificultad en pasarla aunque su jockey tuvo que moverla para impedir el rush de Gift Contour, que fué el ejemplar más jugado de la carrera en los libros y que tuvo que conformarse con el segundo lugar.

Ogle luce con grandes probabilidades de anexarse una victoria más esta tarde. Esta yegua que es decidida aficionada al track ligero, llevará el uno de la montura en la competencia en que participará, pero apesar de esa ventaja para una puntera fuerte, no podrá descuidarse porque Threems y Good Friday están en magníficas condiciones y serán rivales fuertes en todo el viaje. Aunt Carol competirá también en esa justa y la consistente hija de Peanuts tendrá algo que decir antes de que termine la carrera.

Sun Vestal y Brown Supinet lucen con grandes posibilidades en el último evento de la tarde. Pero la diferencia de peso nos inclina a la yegua que entrena «Machito» Alonso.

Después de su carrera de ayer en seco que culminó en recia lucha puede que Atcines no sea temible contrario como lo sería si no hubiera tenido que batallar tanto frente a Owitch, pero de todos modos no será contrario facil el viejo hijo de Paicines.

Una carrera difícil será la quinta con Cañonazo, Ejector, Cherry Point y Blind Playdema en magníficas condiciones. En la cuarta nos gusta por Omar Jones apesar del peso alto que tendrá que soportar.

Marrero reapareció ayer y rindió una buena labor. Es de esperar que esta tarde pase algún ganador por la varilla.

SPORTS DIARIO DE LA MARINA SPORTS
AÑO CVI LA HABANA, DOMINGO, 21 DE AGOSTO DE 1938 PAGINA DIECINUEVE

AMATEURS ACES por DAN

—El VTC no va a fútbol.
—Cambiaron de idea...
—Mejora mucho la Marina.

Los azules del VTC han cambiado de opinión y no van ya a la contienda junior de football intercolegial... Aunque comenzaron los ensayos con muchos impulso, la asistencia a las prácticas fué disminuyendo poco a poco, y esto forzó a una reunión que determinó la suspensión del training... La determinación es de sentirse... Los azules parecían destinados a darle gran impulso a la temporada del gridirón, y ya se pensaba en grandes duelos entre los muchachos de Walter Fernández y los Caribes de la Universidad, sus rivales de todos lo tiempos... Pero, por lo que vemos, el «swing» ha pedido más que el deporte... Algo que hay que cargarle a la cuenta de Chick Webb, el rey del swing!... Se reunió, como estuvo anunciado, la Asociación Nacional de oficiales de basket ball y acordó celebrar amplios exámenes en los primeros días de septiembre... Los oficiales de este organismo quieren reunir, formando una gran familia feliz, a todos los que aspiren a trabajar como árbitro en la temporada que se avecina, y llamarán en su auxilio a los jueces que piensa examinar la Unión Atlética de Amateurs.

La Asociación celebrará pronto elecciones presidenciales y Paco Muñoz rehuye la reelección, recordando sus múltiples ocupaciones... El nombre de Raúl Argüelles suena ahora para dirigir el organismo... Se le aceptó la renuncia a Belisco Pichardo, pero, al tomarse ese acuerdo se agregó lo siguiente: «Todo miembro de esta Asociación que renuncie aquí con carácter de irrevocable, sólo para aparecer después como funcionario de otro organismo, será suspendido definitivamente y no podrá ingresar más en nuestra Asociación»... Lo que significa una cosa u otra... El deporte que mayor público reúne actualmente, sin propaganda alguna, es el softball... Dos veces a la semana se están brindando juegos nocturnos de soft-ball en los terrenos de Jaimanitas y se están logrando concurrencias de más de 600 personas en los games... Chano Sampedro, que nos hablaba el otro día de este asunto, dice que si el Vedado Tennis pusiese luz en sus terrenos, pudiese darle mucho impulso al soft-ball y al baseball, ofreciendo grandes programas nocturnos...

El Habana Yacht Club tiene preparado un buen team de Polo para el campeonato que ha de organizarse... Los muchachos cuentan con Guzman, con Aurelio Collazo, y otros dos hombres más de empuje... Retratos Montori y el Edison de la Asociación Atlética Femenina, para organizar sus campeonatos en la Intercolegial, parece que el circuito que preside Lancis dejará a un lado los deportes colegiales en el futuro, lo cual nos parece bien... La AAFC debe dedicarse solamente a cultivar los deportes femeninos por clubs, dejando que los circuitos intercolegiales se dediquen a los planteles. Manteca Cordal ha sustituido a Manolo Zapico como coach de basket ball del club Hispano... No tenemos necesidad de presentarlo... Todos ustedes le conocen y saben que se trata de un muchacho de mucho entusiasmo, viejo en las lides del basket ball, que «conoce todas las respuestas» del juego...

Zapico se retira debido a sus ocupaciones, pero, deja tras él un lindo record... Estaba dirigiendo al equipo del Hispano desde 1932, y desde ese entonces al presente ha ganado numerosos campeonatos, yendo dos veces a los finales de la justa nacional... Pocos coaches pueden presentar una marca como ésta... Y, muy contados pueden desbaratar un team campeón, como lo hizo él, presentando al año siguiente otro squad de condiciones capaz de dar la batalla... Manolo, alumno de Cappy Campuzano, presentó al público jugadores como Neno Medina, Felo Chavarry, Julián del Calvo, Jorge Jarro, Enrique Cartaya y Peter La Rosa, para citar tan solo unos cuantos, que han cubierto muchas páginas de oro en la historia de nuestro basketball.. Sorry see you go, Manolo!

Martell, Conrado Rodríguez, Arturo Bengochea, y otros asesores de la Comisión de Deportes han hecho declaraciones va de importancia en relación con sus proyectos... Y, por lo que vemos, los muchachos están realmente animados para entrar en calor... Hemos recibido los últimos números de las revistas del Náutico de Marianao, Casino Español y Vedado Tennis, y todos nos parecen interesantísimos... Hoy tendremos abundante actividad en la Playa de Marianao... Por la mañana se efectuarán las regatas de ocho remos, en las cuales se espera abundante excitación... El crew del Habana Yacht es favorito de los expertos, pero, los Marinos han mejorado mucho en sus últimos ensayos y pudieran dar una sorpresa grande, anexándose la decisión... Ayer recibimos un telefonema que decía:

«No te hagas muchas ilusiones con el Yacht. La Marina ha mejorado un 75 por ciento en los últimos días, y ganará las regatas de ocho remos!»

Nuevos dibujos
PYRAMID
pañuelos

TRIUNFA EL EQUIPO DE CIENFUEGOS vs. EL ADC, 13 POR 9

Los adeceístas recibieron en este desafío su octava derrota consecutiva del año

En un match de muchos batazos y errores, los cienfuegueros del club Stany superaron ayer tarde al club ADC con score de 13 por 9, imponiéndole de este modo al team de Horacio Alonso su octava derrota consecutiva.

Los adeceístas no tuvieron nunca un chance. Y aunque presentaron un lineup totalmente cambiado, se encontraron con que su débil pitching, ligado a pobre support resultó un camino fácil para que el Cienfuegos anotase cuatro veces en el primer acto; cinco más en el segundo y una más en el tercero para meter el triunfo en el refrigerador.

De nada valió que el team batease más que sus rivales del interior. A la hora buena, cometieron muchos errores, y esto, ligado a las bases por bolas probó ser demasiado para decidir el game.

Cienfuegos tuvo tres hombres con la vistilla clara: Fábregas, Delgado y Trujillo, pero los errores adeceístas fueron un factor mayor en la victoria del team.

CIENFUEGOS

	V.	C.	H.	O.	A.	E.
Fleitas, ss	5	1	0	3	3	0
Yero, 2b	4	2	0	4	2	1
Fábregas, rf	5	3	3	4	0	0
Pérez, cf	4	3	1	1	0	0
Cortés, 1b	3	1	1	2	0	0
Delgado, rf	4	2	3	1	1	0
Trujillo, c	4	0	2	6	0	1
Rosse, 3b	3	1	0	0	0	1
Varona, p	1	0	0	0	0	0
Escalante, p	2	0	1	0	0	0
Marrero, p	0	0	0	0	0	0
Totales	35	13	11	21	6	3

YARA

	V.	C.	H.	O.	A.	E.
Pérez, cf	3	1	1	4	0	0
Vázquez, rf	3	3	3	1	0	1
Cervantes, lf	4	1	3	0	0	0
Riestra, 2b	3	0	1	2	1	0
Ruiz, 3b	5	0	0	0	0	0
Valdés, c	5	0	2	5	1	0
Reguera, 1b	1	0	1	2	0	1
Ugarte, ss	2	2	0	0	3	4
Jimeno, p	0	0	0	0	1	0
Castillo, p	4	2	2	2	3	0
Prieto, 1b	3	0	1	5	0	0
Mendizábal, (a)	1	0	0	0	0	0
Totales	34	9	14	21	9	66

a bateó por Ugarte.

ANOTACION POR ENTRADAS

Cienfuegos	451 003 0	—13
ADC	300 132 0	— 9

Empujadores: Cortés 3, Trujillo, Riestra 3, Ruiz, Valdés, Delgado 3 Cervantes 3, Escalada y Vázquez. Three base hits: Pérez y Escalante. Two base hits: Cortés, Delgado, Cervantes. Sacrifice: Cortés; Bases robadas: Yero, Fábregas. Double plays Fleitas a Yero o Cortés; Castillo a Riestra. Quedados en bases: Stany 4. ADC 12. Strike outs: Varona 0, Jimeno 0 Castillo 0, Ruiz 4, Escalante 1, Carrero 2. Bases por bolas: Varona 3 Jimeno 2, Castillo, Ruiz 2, Escalante 4 Marrero 2. Dead ball: Escalante a Ugarte. Hits a Jimeno 1 en 1-3 ings 2vb; a Varona 1 en 6 ings (0 out en el 1o) y 1vb; a Castillo 3 en 0 ing (0 out en el 1o) y 3vb; Escalante 12 en 5.2-2 ing. y 23 vb.

ESTA TARDE EN EL FERROVIARIO

Esta tarde en los terrenos del Ferroviario, habrá un buen doble juego del Campeonato amateur en opción a la copa de plata donada por Mr. Webster.

A la 1 y 30 jugarán Ferroviario y Seyca.

Después los eternos rivales Bohemia y Carteles.

La entrada para ver estos juegos es por invitación, las que pueden adquirirse en los clubs respectivos.

TOPICOS FUTBOLISTICOS

—Historial de los juegos Centro Gallego-Hispano.
—De dieciocho encuentros los Tigres no ganaron uno.
—Interesante programa para hoy en el Campo Polar.

Por «PETER»

Se ha seguido manoseando el asunto de los juegos particulares entre el Deportivo Hispano América y el Deportivo Centro Gallego. Y se ha seguido informando que hace dos años, el pasado y éste, que los Tigres no les han podido ganar un match de Campeonato a los Alacranes. Nuestro compañero y amigo, José María González Barros, ha sido el único que dijera después que nosotros, que no han sido dos, sino tres, los años en que los moradores del Campo Armada no han podido salir airosos en ninguno de los encuentros de campeonato que han celebrado con los de Prado y San José.

Por eso fué que ayer, nada nos extrañó, cuando al entrar en la Asociación de Reporters de la Habana un aficionado, que a la sazón pasaba por los portales del Círculo Nacional de Periodistas, nos preguntó:

—¿Por fin qué tiempo hace que el Hispano no le gana al Centro Gallego?

Y aunque dijimos que tres, vamos hoy a ser más explícitos, por si es que queda alguna duda sobre dicho asunto:

CAMPEONATO DE 1936

Fecha		E. ganador	E. derrotado	Score	Arbitró
Febrero	9	Centro Gallego	Hispano	3 x 0	Alfonso
Marzo	15	Centro Gallego	Hispano	4 x 1	Dunjó
Abril	19	Centro Gallego	Hispano	1 x 0	Dunjó
Mayo	24	Centro Gallego	Hispano	2 x 0	Tapia
Junio	28	Centro Gallego	Hispano	5 x 0	Borrazás

Total: cinco partidos. Cinco triunfos. Gran total de goals: 15x1.

CAMPEONATO DE 1937

Fecha		E. ganador	E. derrotado	Score	Arbitró
Diciembre	6	Centro Gallego	Hispano	1 x 0	Dunjó (1)
Diciembre	27	....	....	0 x 0	Borrazás
Enero	17	Centro Gallego	Hispano	7 x 0	Dunjó
Febrero	7	....	....	2 x 2	Dunjó
Febrero	28	....	....	2 x 2	Borrazás
Marzo	21	Centro Gallego	Hispano	3 x 1	Guardia
Abril	11	Centro Gallego	Hispano	4 x 2	Dunjó
Mayo	2	Centro Gallego	Hispano	3 x 0	Guardia

Total: ocho partidos. Cinco victorias. Tres empates: Goals: 22x7.

CAMPEONATO DE 1938

	E. ganador	E. derrotado	Score	Arbitró
Primera vuelta	Centro Gallego	Hispano	3 x 1	Pagés
Segunda vuelta	....	....	1 x 1	Soler
Tercera vuelta	Centro Gallego	Hispano	3 x 1	Pagés
Cuarta vuelta	Centro Gallego	Hispano	4 x 0	Dunjó
Quinta vuelta	Centro Gallego	Hispano	3 x 2	......

(1)—Este partido fué protestado por el Hispano. Perdió la protesta en la Federación de Futbol de la Habana, pero luego la ganó en la Asociación de Foot Ball de la República de Cuba. El partido fué anulado porque en realidad el goal que se había concedido era imaginario.

Creemos que con estos datos, ya no quedará duda alguna sobre la información que ofrecimos días pasados, y que parece no fué tomada en serio por alguien. Y para más informes, «Ask, Mr. Peter».

El programa y horario de los juegos de hoy en el Campo Cerveza Polar, los damos a continuación:

—A la una y media: Nacional y Racing. Arbitrará Tapia.
—A las dos y cuarenta y cinco: Juventud e Iberia. Arbitro: Guardia.
—A las cuatro y quince: Hispano y Centro Gallego. Arbitro: Dunjó.

Con relación al match inicial, tenemos que decir que aunque es un encuentro amistoso, entre los equipos hay gran rivalidad. El Racing, ganador del segundo lugar, querrá demostrar que tiene punch para vencer a los campeones, y éstos, como es natural, esperan demostrar a la afición que son ellos los mejores.

Con relación al segundo, ya lo dijimos ayer: El Iberia debe ganar, por tener mejor conjunto y porque lo favorece la ley de los averages.

Y con respecto al encuentro final, no hay más ningún comentario. Este tiene que hacerlo el aficionado de acuerdo con los datos que hoy le ofrecemos.

NATILLA JIMENEZ DIO LA LECHADA AYER AL ATLETICO

No permitió más que tres hits aislados en el desafío y ponchó a once bateadores

El club Atlético de Cuba, observando que Natilla Jiménez empezó el juego medio wild, quiso hacerle un juego de espera al joven lanzador de los azucareros, y el resultado fué que éste se compuso a tiempo para entretenerse metiendo ponchados.

Once hombres abanicaron la brisa durante el curso del encuentro, en el que el Hershey venció con anotación de 5x0.

El pitcher Estrella, de los Anaranjados, tuvo un débil comienzo y al permitir cuatro carreras en dos innings se encontró con que eso fué suficiente para decidir el game. Su team no pudo pisar la goma en ningún instante.

Del Sol, Fleitas, Quilla Valdés y Ortiz encabezaron el ataque por el Hershey, mientras Nápoles realizaba su acostumbrado juego defensivo. El Atlético por su parte, sólo bateó tres hits y un team que conecta tan contados batazos en un encuentro no tiene nunca chance al triunfo.

El score:

HERSHEY

	V.	C.	H.	O.	A.	E.
Del Sol, lf	4	3	3	0	0	0
Ruiz, 2b	5	0	0	1	1	0
Valdés, ss	4	0	2	1	2	0
Ortiz, cf	5	0	2	6	0	0
Fleitas, c	5	0	3	11	0	0
Nápoles, 1b	4	0	0	7	0	0
González, 3b	4	0	1	1	2	0
Hernández, rf	4	1	2	0	0	0
Jiménez, p	3	1	1	0	0	0
Totales	38	5	14	27	5	0

C. A. C.

	V.	C.	H.	O.	A.	E.
Maciques, cf	3	0	0	6	1	0
Ulrich, 3b	4	0	1	4	4	1
García, lf	4	0	1	0	1	1
Rodríguez, rf	4	0	0	0	0	0
Lopez, c	[illegible]	0	1	4	2	0
González, ss	4	0	1	0	4	0
Tristá, 1b	2	0	0	4	1	2
Alvarez, 1b	3	0	0	8	1	0
Estrella, p	3	0	0	0	2	0
Totales	30	0	3	27	15	4

ANOTACION POR ENTRADAS

Hershey	130 100 000	—5
C. A. C.	000 000 000	—0

SUMARIO:

Empujadores: Fleitas, Jiménez, Valdés, Ortiz. Two bases hits: Hernández, Ortiz, Fleitas. Bases robadas: Maciques 2, Del Sol 3, Tristá. Double plays: Maciques a Tristá a González Ulrich a Tristá a Alvarez. Quedados en bases: Hershey 9, CAC 6. Strike outs: Jiménez 11, Estrella 4. Bases por bolas: Jiménez 3, Estrella 3. Wilds: Estrella 1. Gana: Jiménez. Pierde: Estrella. Tiempo. 2.05. Umpires: López y Reyes. Anotador: Luis Béjar.

No todos los cuellos semi duros son Peco
MARCA REGISTRADA
Los cuellos PECO se usan exclusivamente en las famosas camisas
PACKARD y PREMIER
Exija en sus camisas los verdaderos cuellos Peco
MARCA REGISTRADA

PROGRAMA PARA LAS CARRERAS DE HOY

PRIMERA CARRERA 5½ furlongs
801 Arometta x103
784 Orac 101
791 Best Butter 106
783 Duncra 101
801 Hard Rock 112
800 Flying Sixty 107
800 Eddie 107
760 Most Wise x107
672 High Quality 112
807 Toncon 112
También elegibles
800 King Faro 106
814 Keewatin 112
815 Takes Time 108
815 Par Wrack x96

SEGUNDA CARRERA 5½ furlongs
(800) Edward D. x109
795 Mickey-s Boy x111
761 Pekin 114
792 June Bourbon 109
(801) Little V. 114
778 Twinkle Queen 109
778 Toltec 107

TERCERA CARRERA 6 furlongs
791 Eager Belle 108
799 Red Boy x104
821 Surely 113
801 Bob Custer x108
800 Bender Sport 113
776 Fracticus 113
791 Potentate 113
714 Ducaster 113
775 Trianon 108
(803) Alfred C. M. 113

CUARTA CARRERA 6 furlongs
757 Genial Edna x 06
812 Fair Brand 116
(9..) [illegible] 103
(805) [illegible] 116
8.. Dick Weidel x101
8.7 Pornella 111
8.0 Omar Jones 116
816 Buds Choice 111
807 Unknown Worlds 116

QUINTA CARRERA 5½ furlongs
821 Disruption x97
797 Forewarned 110
793 Blind Playdema 109
779 Cañonazo 111
818 Cherry Point 109
818 Tomah 111
802 Rose Hazen 105
809 Ejector x106

SEXTA CARRERA 1 1-16 millas
743 Ogle 110
818 Aunt Carol 110
817 Kuvito 115
817 Threems 115
786 Hail 104
818 Grey Man 115
758 Good Friday 115

SEPTIMA CARRERA 1 mil. 60 yds.
806 Decorous 107
806 Carsono 112
815 Rough Rider 112
739 Arios x107
806 Robrack x107
799 Royal Guinea 112
806 W. Cookson 112

OCTAVA CARRERA 1 1-16 millas
766 Royal Lassie 108
820 Atcines 113
(810) Sun Vestal 117
821 Gift Contour 105
820 Julio Macaw 110
810 Brown Supinet 111

SELECCIONES DEL DIARIO

(Por BLUE WRACK)

PRIMERA CARRERA 5½ furlongs
1.—Aromette,
2.—Hard Rock,
3.—Flying Sixty,
4.—Most Wise.

SEGUNDA CARRERA 5½ furlongs
1.—June Bourbon,
2.—Mickey Bol,
3.—Pekin,
4.—Little V.

TERCERA CARRERA 6 furlongs
1.—Alfred C. M.,
2.—Trianon,
3.—Red Boy,
4.—Bob Custer.

CUARTA CARRERA 6 furlongs
1.—Unkwon Worlds,
2.—Buds Choice,
3.—Omar Jones,
4.—Dick Weidel.

QUINTA CARRERA 5½ furlongs
1.—Cañonazo,
2.—Cherry Point,
3.—Tomah,
4.—Ejector.

SEXTA CARRERA 1 1-16 millas
1.—Ogle,
2.—Grey Man,
3.—Aunt Carol,
4.—Threems.

SEPTIMA CARRERA 1 mil. 60 yds.
1.—W. Cookson,
2.—Arios,
3.—Decorous,
4.—Carsono.

OCTAVA CARRERA 1 1-16 millas
1.—Royal Lassie,
2.—Bronw Supinet,
3.—Sun Vestal,
4.—Stcines.

RESULTADO DE LAS CARRERAS CELEBRADAS AYER

Dia 41 Sabado, AGOSTO 20, 1938 Tiempo CLARO Track FAST

814 ORIENTAL PARK, CUBA — PRIMERA CARRERA 1 Mile & 60 Yards 3YO&Up — Purse $130 Reclamable

(806)Dutchy	110b	4	2	2^{2}	$3^{1½}$	$3^{1½}$	$2^{1½}$	$1^{1½}$	AFernandz	2	8-5
775 Fleet Miss	*100b	3	5	4½	2½	2^{1}	$1^{1½}$	2^{3}	R Castillo	12	8
806^{4}‡Imigert	108b	2	6	1½	1^{3}	1hd	3^{2}	3^{1}	B Bravo	4	4
803^{3}Artistically	99b	6	3	7½	6^{2}	4^{3}	4^{2}	4^{5}	B Goicochea	8-5	2
807^{3}Up In Arms	110	7	1	5^{3}	4^{1}	5^{2}	5^{4}	5^{5}	F Frnandz	3	3
810 Polydee	109b	5	7	3^{1}	5hd	6^{2}	6^{2}	6^{1}	J Monroy	4	5
810 Walkedun	*105	8	8	8	7^{1}	7^{2}	$7^{1½}$	7^{2}	M Roca	3	3
810 Keewatin	111½	1	4	6½	8	8	8	8	F Perez	12	15

P 3:05 Off 3:07 Time 24 48 2-5 1:15 2-5 1:43 2-5 1:47 3-5
Valor $90—Bobby F Stable ch g 7 St Germans—Sans Tache Arrancada BUENA Gano BAJO LATIGO Segundo FACIL Dutchy evito la lucha inicial, respondio en la recta para disponer de Fleet Miss y lo mantuvo a raya al final Fleet Miss flaqueo en las yardas finales Imigert se canso Artistically no respondio cuando le pidieron su esfuerzo (P R $200)
Dutchy 10 40 10 40 6 20 Fleet Miss 17 60 5 40 Imigert 5 40

815 ORIENTAL PARK, CUBA — SEGUNDA CARRERA 6 Furlongs 3YO&Up — Purse $130 Reclamable

799^{2}Trapshooter	112b	10	1	4½	1½	1^{5}	1^{5}	E Castell	6-5	6-5
810 Par Wrack	*102b	2	7	$5^{1½}$	5^{2}	2½	2^{1}	MN Gonzalz	2½	2½
803 Vitonina	107	8	2	6^{3}	6^{2}	5hd	$3^{1½}$	AFMartinz	3	3
783^{3}Pernoel	*104	1	4	$2^{1½}$	4hd	4^{2}	4^{2}	A Martinez	2½	2½
799 Takes Time	112b	3	9	8½	8½	6^{3}	6^{3}	A Frnandz	8	8
806 Rough Rider	112b	7	10	10	10	7hd	6^{4}	B Bravo	30	30
783 Actuarious	*107b	9	6	7^{3}	7hd	$8^{1½}$	7^{5}	J Murgado	20	20
769 Leo B	*107b	5	3	1hd	$2^{1½}$	3hd	8^{4}	L Avila	15	15
799^{4}Adolph Krasa	112	4	8	9^{2}	9^{3}	10	9^{3}	E Pimienta	10	10
745 LadyMontreal	*105b	6	5	3^{1}	3hd	$9^{1½}$	10	J Alorda	5	5

P3:32 Off 3:34 Time 23 4-5 48 1:16
Valor $90—Sra de G Urdaneta ch g 6 Claptrap—Ilaria Arrancada BUENA Gano FACIL Segundo BAJO LATIGO Trapshooter avanzo con un rush por fuera en la curva hasta ponerse al frente y aumentaba su ventaja al final Par Wrack se vio embolsillado en la curva y cerro con vigor Vitonina supero a Pernoel Takes Time mejoro en la recta (P R $200)
Trapshooter 3 60 2 80 2 60 Par Wrack 4 00 3 20 Vitonina 3 60

816 ORIENTAL PARK, CUBA — TERCERA CARRERA 5 & 1-2 Furlongs 3YO&Up — Purse $130 Reclamable

802^{3}Arctic Land	110½	4	1	2^{1}	1nk	1^{2}	1^{4}	E Castell	7-10	3-5
808 Buds Choice	112b	5	5	3½	2hd	2½	2hd	J Marrero	12	8
808^{3}Keltner	113	6	6	6	4hd	4½	$3^{1½}$	J Claege	4	4
808 WiningWoman	112	3	2	1nk	3^{2}	3^{3}	$4^{1½}$	AFrnandez	6	6
807^{4}Dick Weidel	*108	1	3	$5^{1½}$	5hd	5^{3}	5^{4}	MN Gonzalz	2½	3
(808)Swanky Miss	112b	2	4	4hd	6	6	6	F Frnandz	2	2½

P 3:57 Off 4:00 Time 23 4-5 48 1:08 4-5
Valor $90—Figurin Stable br m 6 Cloudland—Artie Kay Arrancada BUENA Gano FACIL Segundo BAJO LATIGO Arctic Land lucho con Buds Choice y Winning Woman hasta vencerlos y luego no se vio en peligro Buds Choice tuvo que ser sacudido para salvar el place (P R $300)
Arctic Land 3 60 2 80 2 40 Buds Choice 19 00 7 80 Keltner 3 40

DAILY DOUBLE—TRAPSHOOTER y ARCTIC LAND $5 20

817 ORIENTAL PARK, CUBA — CUARTA CARRERA 5 & 1-2 Furlongs 3YO&Up — Purse $135 Reclamable

(755)Emvee	114b	6	7	5^{3}	4^{4}	4^{5}	1no	J Claege	2	8-5
796^{3}Dome	110b	7	1	3^{3}	$2^{1½}$	2^{2}	2hd	F Frnandz	2½	3
796 Buy Straight	105	1	2	$1^{1½}$	1½	1nk	3^{4}	E Castell	2	1
(813)‡Threems	115b	4	4	6^{4}	6^{5}	5½	4nk	E Pimienta	4	4
(796)Linlace	109b	3	3	2hd	3½	3hd	5^{4}	AFrnandez	3	4
813 Kuvito	115b	5	5	4hd	5½	6^{6}	6^{8}	J Marrero	8	10
804^{3}Flo Along	*103½	2	6	7	7	7	7	E Venero	8	10

P 4:23 Off 4:28 Time 23 2-5 47 4-5 1:08 2-5
Valor $95—Sra Marina Reglero br g 5 Vito—Mary V Arrancada POBRE Gano BAJO LATIGO Segundo IGUAL Emvee fue sorprendido en la arrascada, fue mejorando por fuera en la curva y bajo energica monta supero a Dome en los ultimos saltos Buy Straight se debilito al final
Emvee 6 60 3 20 2 20 Dome 3 00 2 40 Buy Straight 2 20 (P R $600)

818 ORIENTAL PARK, CUBA — QUINTA CARRERA 6 Furlongs 3YO&Up — Premio $130 Reclamable

809^{2}Cherry Point	112	9	1	$1^{1½}$	1nk	1^{1}	1nk	AFMartinz	6-5	6-5
793‡Tomah	114b	8	8	4½	2^{2}	2^{3}	2^{2}	J Gonzalez	6	6
813^{3}Aunt Carol	115	1	6	$5^{1½}$	5^{3}	4^{4}	3^{3}	F Frnandz	4	4
809^{4}Diplomatic	115	7	4	3^{1}	8^{1}	3hd	4^{4}	E Castell	2	2½
809 Camp Boss	*115	4	5	2hd	4½	$5^{1½}$	5no	P Montalvo	4	5
(802)LugenLugage	*115b	6	3	6^{2}	$6^{1½}$	6^{2}	6no	E Venero	10	12
813^{4}Grey Man	*115	3	9	9	9	7^{1}	7^{5}	J Alorda	8	8
746 Incoloro	112	5	2	8^{6}	7^{1}	8^{6}	8^{2}	J Marrero	12	15
796 Busy Sally	*110b	2	7	7½	8^{6}	9	9	A Gonzalez	6	8

P 4:54 Off 4:57 Time 23 3-5 48 1:14 4-5
Valor $90—E Lopez y G Perdomo b m 9 Apex—Cerise II Arrancada BUENA Gano BAJO LATIGO Segundo FACIL Cherry Point listo en la arrancada supero al field en velocidad y tuvo que ser sacudido para superar el persistente reto de Tomah hasta la meta Este dio recia batalla Aunt Carol rindio un buen esfuerzo (Precio de Reclamo $400)
Cherry Point 5 60 3 80 2 60 Tomah 7 00 4 20 Aunt Carol 4 00

QUINIELA DUPLA—CHERRY POINT y TOMAH $42 00

819 ORIENTAL PARK, CUBA — SEXTA CARRERA 6 Furlongs 3YO&Up — Purse $140 Reclamable

811^{3}Tom Jack r.	114	4	1	1hd	1hd	1hd	1½	AFernandz	4	3
(748)Jimmy H.	118b	6	3	5^{1}	3½	3½	2½	F Frnandz	2½	2½
780 Cumberland	*114b	5	2	$4^{1½}$	2½	2½	3^{4}	J Claege	3	3
(780)Virbet	114b	3	5	3nk	$4^{1½}$	4^{3}	4^{3}	AFMartinz	2½	3
780^{2}Pretty Royal	113	2	6	6	5^{1}	6	5^{4}	B Goicochea	3	4
780^{4}Alanova	107	1	4	2½	6	5½	6	E Pimienta	7-5	6-5

P 5:21 Off 5:24 Time 23 2-5 47 4-5 1:14 3-5
Valor $100—F Rivero ch g 8 Sun Pal—Hermoso Arrancada BUENA Gano BAJO LATIGO Segundo IGUAL Tom Jack Jr se aferro al primer lugar y tuvo que rendir un decisivo esfuerzo al final para rechazar el reto de Jimmy H Este estuvo bloqueado en la recta y cerro vigorosamente cuando hallo camino libre Cumberland perdio terreno al abrirse ($700)
Tom Jack Jr 13 60 5 40 3 20 Jimmy H 3 80 3 60 Cumberland 3 80

820 ORIENTAL PARK, CUBA — SEPTIMA CARRERA 1 Mile & 60 Yards 3YO&Up — Purse $130 Reclamable

$ 812^{3}Atcines	*108b	6	5	5½	5^{2}	$2^{1½}$	1½	1^{0}	F Cisnero	3	2½
$ 794 Owitch	*105b	4	2	4½	4hd	4½	2^{2}	1^{03}	A Gonzalez	2	8-5
(812)Friend Whitey	*106	3	4	6^{15}	6^{15}	5^{5}	3½	3^{5}	J Alorda	2½	2½
(749)Oakwood Belle	109	5	3	2nk	2^{2}	1½	4^{2}	4^{2}	F Frnandz	3	4
812^{2}Miss Aevos	*106b	1	1	1^{1}	1hd	3hd	5^{10}	$5^{1½}$	M Roca	2	3
805 Noreda	106b	7	6	3^{2}	3hd	6^{15}	6^{15}	6^{2}	AFMartinz	12	20
812 Julio Macaw	112b	2	7	7	7	7	7	7	J Marrero	10	10

P 5:46 Off 5:48 Time 24 1-5 48 1-5 1:15 1-5 1 43 2-5 1:47 3-5
Valor $45—J Hernandez b g 9 Paicines—Attilia Valor $45—Miss H Dannenberg b f 4 Witchmount—Oseda Arrancada BUENA Ganadores BAJO LATIGO Segundo FACIL Atcines se movio con vigor en la curva se puso al frente, ahorro terreno al entrar en la recta, y bajo el latigo llego empatado con Owitch a la meta Este cerro con vigor ($ DEAD HEAT)
$ Atcines 4 80 16 80 6 00 $ Owitch 3 00 4 40 2 80 Whitey 2 60

QUINIELA DUPLA—OWITCH y ATCINES $12 20

QUINIELA DUPLA—ATCINES y OWITCH $23 60

821 ORIENTAL PARK, CUBA — OCTAVA CARRERA 1 Mile & 60 Yards 3YO&Up — Purse $130 Reclamable

813^{2}Disruption	107	4	1	2hd	2½	1^{1}	1^{2}	1^{2}	AFMartinz	8-5	8-5
790 Gift Contour	105b	3	3	3^{4}	3^{4}	3½	2hd	2^{3}	F Frnandz	4	3
813 Lucky Kate	109	6	4	5^{2}	4hd	4½	4^{2}	$3^{1½}$	J Monroy	3	3
808^{2}Outbreak	*110b	2	2	1^{3}	$1^{1½}$	2^{3}	3^{3}	4nk	A Gonzalez	6-5	2
812 Surely	108b	1	5	4½	$5^{1½}$	6	$5^{1½}$	5^{3}	A Frnandz	8	8
797^{4}Sitting Pretty	111b	5	6	6	6	5^{3}	6	6	J Marrero	5	5

P 6:11 Off 6:13 Time 24 2 5 48 3-5 1:15 2 5 1:43 4 5 1:48
Valor $90—W Murray ch m 6 Canter—Lucie Ann Arrancada BUENA Gano APURADO Segundo FACIL Disruption dispuso de Outbreak a la salida de la curva final y tenia algo en reserva Gift Contour ligeramente reservada al comienzo cerro con coraje (Precio de Reclamo $300)
Disruption 6 40 3 00 3 00 Gift Contour 4 00 2 60 Lucky Kate 2 60

PIDEN QUE SE HAGA ALGO EN MEMORIA DE ABEL LINARES

El mago de la calle de Concordia, que tanto impulso dió a nuestro base ball, bien merece que se le recuerde en lagún sentido

Alfredo Suárez, ligado a nuestro base ball profesional desde hace años, que sabe más anécdotas de las que el mismo game pudiera producir, se ha dirigido a nosotros con una petición. Quiere que publiquemos unos renglones suyos, tendientes a levantar atmósfera para que se haga algo oficial, en el stadium de La Tropical, a favor de Abel Linares, el mago de la calle Concordia, que tanto brillo e impulso dió a nuestro base ball profesional.

No conocí a Linares personalmente. En ese entonces figuraba solamente como auxiliar del departamento de sports del DIARIO y me limitaba a cubrir las contiendas de los aficionados. Pero, recuerdo su labor intensa, grande, extraordinaria en beneficio de nuestro base ball profesional, y creo, como Alfredo, que algo debe hacerse para recordarle como es debido.

Un medallón de bronce, como surgiere Alfredo, no estaría mal. Y dedicarle un día de nuestra contienda profesional no parece mala idea tampoco, especialmente si se recuerda que los que actualmente controlan el base ball profesional en Cuba, son players que Linares ayudó en su época de oro, cuando nadie más que él dominaba la pelota en Cuba. Esperamos que se haga algo en favor de esta sugerencia.

GALI.

ABEL LINARES

Hoy 21 de agosto se cumple el octavo aniversario de la muerte de Abel Linares y por ese motivo me permito dirigirme a los señores cronistas de Sports, porque ya que ustedes siempre tuvieron para Linares sus mejores frases, debido a su obra en el Baseball y qué, en todos los momentos fué el fiel amigo y caballero, no dejarán de prestarme su valiosa cooperación para recordar a nuestro pueblo, especialmente al numeroso conjunto que sigue la vida del base ball en Cuba, la pérdida irreparable de aquel gran promotor que, levantando y sosteniendo los campeonatos invernales, así como las temporadas americanas, su muerte resultó un rudo golpe para la afición y mucho más para los jugadores profesionales.

Linares fué el empresario beisbolero que jamás dió un paso atrás. Cuando era necesario seguir adelante, fué el primero que llevó a los Estados Unidos los Clubs de jugadores cubanos, que tanto beneficio prestó a nuestros players, al ser conocidos y apreciados por los grandes magnates americanos en sus excursiones consecutivas, que sostuvo durante más de treinta años y cuyo vacío todavía no se ha cubierto; gracias a Linares pudieron jugarse en Cuba las contiendas anuales, aún en épocas desastrosas; también fué Linares el primero que importó a Cuba los Clubs de Liga Grande americanos, en aquella época en que, sacarlos de los Estados Unidos representaba una verdadera proeza.

Se me expondrá que todo empresario expone su dinero como en un negocio cualquiera, y el objetivo lógico de ganar es su aspiración pero es innegamle que, Linares perdió considerables cantidades de dinero en algunas temporadas dentro de los largos años que dedicó sus vehementes actividades al base ball y al año próximo estaba con las mismas energías y entusiasmo de siempre.

Por todas estas circunstancias yo creo que, su nombre debiera ser recordado en un lugar preferente y en ningún sitio mejor que en el stadium Tropical, donde actualmente se celebran los campeonatos de base ball, por medio de un medallón con su efigie con su correspondiente inscripción explicativa, al lado de otras que allí existen en el gran stand.

La Liga Nacional de base ball profesional, seguramente acogerá gustosa esta idea, sufragando los gastos de la placa, y don Julio Blanco Herrera, cuyos nobles sentimientos tantas veces los ha probado en todos los ramos de sus actividades, no dudo que accederá con gusto a que, esa placa sea colocada en el stadium de La Tropical, como tributo a uno de los grandes del base ball en Cuba y que en un acto público se devele dicha placa como homenaje al que, todo lo dió por ese deporte y que jamás los sinsabores y reveses del negocio alteraron su carácter amable y su caballerosidad.

Anticipándole las más expresivas gracias por su valiosa cooperación a este asunto, soy de usted siempre su afectísimo amigo,

Alfredo Suárez.

Su actividad de otros tiempos, su optimismo en los negocios, su buen humor que le hacía simpático a todos... ¿qué se han hecho?
Es verdad. Su aspecto revela falta de salud. ¿Por qué no va al médico?
También pueden ser sólo ligeros trastornos de sus vías urinarias o de sus riñones, que cederían fácilmente con las tabletas de
HELMITOL
El Antiséptico urinario más poderoso, indicado en los estados inflamatorios de la pelvis renal, uréteres y vejiga.

GRANDE
INYECCION "G" GRANDE
Cura de 1 a 5 días las enfermedades secretas, por antiguas que sean, sin molestia alguna.
ES PREVENTIVA Y CURATIVA

PREPARACION DE WAMPOLE

Fortalece el sistema, enriquece la sangre, aumenta la resistencia del organismo contra las enfermedades. El tónico *ideal* para todas las edades.
AGRADABLE AL PALADAR
EN DOS TAMAÑOS — GRANDE Y PEQUEÑO
1425

M.E.C.D. 2016

MONTES MENOR Y ANIBAL CONTRA CONSTANTE Y EPIFANIO EN EL HABANA-MADRID

Constante y Epifanio, una pareja de pelotaris hábiles y astutos, tienen lucha tremenda en el intermedio de esta tarde, pues se enfrentarán con dos atletas que están en plenitd de forma y que resultan en todo momento muy difíciles de vencer. Nos referimos a Montes menor y Aníbal.

El Guajirito ha probado ya hasta la saciedad sus facultades extraordinarias, pero nunca ha estado el menor de los Montes en las condiciones en que se halla ahora. Bien secundado por el acróbata, sus probabilidades de victoria son grandes, apesar de que reconocemos que los blancos de esta tarde son muy peligrosos.

Sarmiento figura en dos partidos. Y el abogado será nuez dura de partir en los dos turnos en que saldrá a la cancha. Primeramente, en el match final de la matinée con Trecet de compañero y frente a Pascau y Gayarre, uno de los muchos estelares que presenta hoy a los aficionados la empresa del Habana-Madrid.

En la función de la noche Sarmeinto va con Uria y el zaguero vasco será un habil compañero del Abogado. Tendrá que ser así si han de triunfar pues Federico y Trecet, este ya en plenitud de juego, presentarán una batalla espectacular. La función terminará con un match sensacional en que se medirán Pascau y Montes, pareja recia y de gran ataque con Pedrito y Cubota en que lanzará este a sus contrarios metralla pura.

Una función llena de atractivos y sensaciones.

Programa de la función corrida de hoy que comenzará a las 3 de la tarde.

Primer partido a 25 tantos. Torres y Uria, blancos, contra Salvador y Azpetia, azules. A sacar los primeros del 14 y medio y los segundos del 14.

Primera quiniela a 6 tantos. Torres, Uria, Salvador, Azpeitia, Montes menor y Aníbal.

Segundo partido a 30 tantos. Constante y Epifanio, blancos, contra Montes menor y Aníbal, azules. A sacar ambos del cuadro 14 y medio.

Segunda quiniela a 6 tantos. Constante, Epifanio, Sarmiento, Trecet, Pascau y Gayarre.

Tercer Partido a 30 tantos. Sarmiento y Trecet, blancos, contra Pascau y Gayarre, azules. A sacar los primeros del 14 y los segundos del 14 y medio.

Por la noche a las 8:30

Primer partido a 25 tantos. Torres y Azpetia, blancos, contra Salvador y Rementeria, azules. A sacar los primeros del 14 y medio y los segundos del 13 y medio.

Primera quiniela a 6 tantos. Torres, Azpeitia, Salvador, Rementeria, rUia y Buendía.

Segundo partido a 30 tantos. Sarmiento y Uria, blancos, contra Federico y Trecet, azules. A sacar ambosbos del cuadro 14 y medio.

Segunda quiniela a 6 tantos. Sarmiento, Federico, Trecet, Pascau, Fedrito y Constante. A sacar los primeros del 14 y los segundos del 14 y medio.

Glostora

● Una cabeza pulcra y peinada con esmero es una gran ayuda para obtener éxito en los negocios y en la vida social. ● Para conservar su cabello saludable, fuerte y dócil, haga Ud. esto: Aplíquese un poco de Glostora todos los días al peinarse o cepillarse. Su cabello se mantendrá bien arreglado y elegante, sin ese aspecto grasoso que dan los fijadores comunes. ● Glostora corrige el cabello demasiado reseco y le da nueva vida, nuevo brillo. Suaviza y hace flexible el cabello más rebelde, mantiene sano y fuerte el cuero cabelludo. ● ¿Por qué no hace Ud. la prueba hoy mismo?

Da elegancia y esplendor al cabello

SPORTFOLIO

PREGUNTAS:

1.—¿Quién es mejor: Hartnett o Dickey? ¿Bill Lee o Schumacher? ¿Quién es el mejor bate del Chicago Cubs? (Catalina de Güines)

2.—¿A quién prefiere usted entre Herman y Gordon? ¿Quién es la mejor tercera base de las Grandes Ligas? ¿Quién es mejor entre Hack y Rolfe?

3.—¿Quién fué mejor Dizzy Dean o Paul? ¿Cuál es el jugador de los New York Yankees que posee mejor batting average? ¿Señáleme las tres mejores segundas bases de las Mayores? (Matanzas).

4.—¿Cuál es mejor Ott o Medwick? ¿A quién prefiere entre Hank Greenberg y Jimmy Fox? ¿Cuál es mejor Lee o Gómez? ¿Cuántas series mundiales han ganado los Yankees? (Camajuaní)

RESPUESTAS:

1.—Dickey supera a Hartnett, actualmente. Bill Lee es mejor que Schumacher. Herman es el mejor bate de los Cubs.

2.—Herman es, en estos momentos, superior a Gordon. Red Rolfe, de los Yanks, es la mejor tercera de ambas ligas. Y supera a Hack.

3.—Dizzy Dean fué mejor que Paul. Rolfe está en su mejor año en las Mayores, y encabeza a los bateadores yankees con su hitting. Gehringer, Herman y Gordon, son las tres mejores segundas bases de las Mayores.

4.—Medwick es más completo que Ott, Pese a su home runs, nosotros preferimos este año a Jimmy Foxx sobre Grenberg. Gómez supera a Bill Lee. Los Yanks han ido a nueve series mundiales y han ganado seis.

Dirija sus preguntas a Pedro Galiana, sección SPORTFOLIO, DIARIO DE LA MARINA, Habana.

FEDERACION AMATEUR CUBANA DE LAW TENNIS

Por la presente se cita a junta general extraordinaria a todos los señores socios de esta Federación, para la elección del Comité Ejecutivo que habrá de regir los destinos de la misma durante el año de 1938 a 1939, cuya junta tendrá lugar en el local de esta Federación, Metropolitana 809, el día veintidós de los corrientes a las cinco de la tarde.

Dr. Gustavo Vollmer.
Secretario.

Vto. Bno.
Jorge Sánchez
Presidente.

ONCENO EXITO DE MONTE PEARSON EN LA TEMPORADA

Los batazos de Henri Lou Gehring dieron al joven lanzador toda la ventaja que necesitó

FILADELFIA, agosto 20. (AP.)—El caballo de hierro, Lou Gehrig, bateó un jonrón con las bases llenas y además un doble para contribuir a la victoria alcanzada por los Yankees sobre el Filadelfia, 11 por 3.

Las seis carreras que empujó Lou aseguraron fácilmente a Monte Pearson su octava victoria consecutiva y la oncena del año. El permitió sólo ocho hits, pero cuatro de ellos se los ligaron en el segundo, cuando le anotaron todas las carreras.

Gehrig conectó su jonrón en el acto inicial y con él aseguró el triunfo. Red Rolfe había singleado y Tommy Henrich y DiMaggio habían sido obsequiados con libres tránsitos para llenar las bases y prepararle a Gehrig el escenario para su 24o. circuito del año.

Un doble de Gordon, un sacrifice y un fly, produjeron otra anotación en el segundo. El doble de Gehrig empujó las dos del cuarto y Crosetti con un sencillo hizo anotar la del octavo.

Las tres carreras finales fueron combinadas por single de DiMaggio, tubey de Dickey y Moag y dos flys.

Véase el score:

NEW YORK

	V.	C.	H.	O.	A.	E.
Crosetti, ss	4	0	2	1	5	0
Rolfe, 3b	3	2	2	0	0	0
Dahlgren, 3b	2	1	1	0	0	1
Henrich, rf	2	2	1	3	0	0
DiMaggio, cf	4	2	1	5	0	0
Gehrig, 1b	4	2	2	3	1	0
Dickey, c	5	0	1	8	1	0
Hoag, lf	5	1	1	2	0	0
Gordon, 2b	5	1	2	4	0	1
Pearson, p	4	0	0	1	1	1
Totales:	38	11	13	27	8	3

FILADELFIA

	V.	C.	H.	O.	A.	E.
Sperry, 2b	5	0	2	1	4	0
Moses, rf	3	0	2	0	0	0
Werber, 3b	3	0	0	1	2	1
Hayes, c	4	0	0	1	1	0
Johnson, cf	4	0	0	1	1	0
Chapman, lf	4	1	1	6	0	0
Finney, 1b	4	1	1	14	0	0
Ambler, ss	3	1	1	3	5	0
Haas (2)	1	0	0	0	0	0
Ross, p	2	0	0	0	0	0
Nelson (1)	1	0	0	0	0	0
D. Smith, p	0	0	0	0	0	0
Wagner (3)	1	0	1	0	0	0
Totales:	35	3	8	27	14	1

(1)—Bateó por Ross en el 7o.
(2)—Bateó por Ambler en el 9o.
(3)—Bateó por Smith en el 9o.

Anotación por entradas.

New York	410 200 013—11
Filadelfia	030 000 000— 3

Sumario:

Empujadores: Gehrig, 6; Rolfe, Sperry, 2; Moses, Crosetti, DiMaggio, Dickey, Hoag. Two base hits: Gordon, Gehrig, Sperry y Dickey. Home run: Gehrig. Base robada: Hoag. Sacrifice: Pearson. Double plays: Dickey a Gordon. Quedados en bases: New York, 7; Filadelfia, 7. Bases por bolas: Ross, 5; Pearson, 2; Williams, 1. Struck outs: Pearson, 7; Ross, 1. Hits: a Ross, 7 en 7 innings; a Williams, 6 en 1 y un tercio; a D. Smith, cero en dos tercios. Perdió Ross. Umpires: Summers y McGowan.

LOS SEIS DE LA FAMA

Player y Club	J.	V.	C.	H.	Ave.
Lombardi, Reds	93	348	41	122	.351
Travis, Wash.	107	410	78	143	.349
Foxx, Red Sox	81	312	42	107	.343
Weintraub, Fila	58	203	30	69	.340
Vaughan, Pitts.	107	396	62	133	.336

POR PRIMERA VEZ SUPERAN LOS PHILS A LOS GIGANTES

Se registró una verdadera fiesta de batazos en el game celebrado ayer por los dos teams

NEW YORK, agosto 20. (AP.)—Por primera vez en el año los Phillies ganaron un juego en Polo Grounds superando a los Gigantes, 8 por 7, en un juego que fué una fiesta de bateadores y que hizo caer a los newyorquinos a cinco juegos y medio detrás de los Piratas.

Los Gigantes bataeron una docena de hits, incluyendo jonrones de Bartell y Danning, pero fueron impotentes para hacerle daño a Hollingsworth, que sustituyó a Mulcahy en el sexto inning.

A continuación damos el score:

PHILLIES

	V.	C.	H.	O.	A.	E.
Brack, cf	6	2	4	2	0	0
Scharein, 2b	4	1	1	5	1	0
Klein, rf	5	1	1	2	0	0
Weintraub, 1b	3	1	2	9	3	0
Arnovich, lf	3	2	3	2	0	0
Whitney, 3b	5	0	1	0	2	0
Atwood, c	5	1	1	4	1	0
Young, ss	4	0	2	1	4	0
Mulcahy, p	3	0	0	1	0	0
Hollingsworth, p	2	0	1	1	0	0
Totales:	40	8	16	27	11	0

NEW YORK

	V.	C.	H.	O.	A.	E.
Moore, lf	5	0	2	2	0	0
Myatt, 3b	4	1	1	0	0	0
Danning, c	5	1	1	3	0	0
Ott, rf	5	0	1	2	1	0
Ripple, cf	2	0	0	3	0	0
Seeds, cf	2	1	1	1	0	0
McCarthy, 1b	3	0	1	11	0	0
Leiber (1)	1	0	1	0	0	0
Leslie, 1b	0	0	0	1	0	0
Cissell, 2b	4	2	2	2	3	0
Bartell, ss	3	2	2	2	3	0
Schumacher, p	2	0	0	0	1	0
Brown, p	1	0	0	0	0	0
Mancuso (2)	1	0	0	0	0	0
Coffman, p	0	0	0	0	0	0
Totales:	38	7	12	27	8	0

(1)—Bateó por McCarthy en el 8o.
(2)—Bateó por Brown en el 8o.

Anotación por entradas:

Filadelfia	102 020 201—8
New York	022 010 001—7

Sumario:

Empujadores: Weintraub, 2; Bartell, 3; Moore, Arnovich, 4; Danning, Whitney, Leiber, Hollingsworth, Ott. Two base hits: Cissell, Brack, Ott. Three base hit: Seeds. Home runs: Arnovich, Bartell, Danning, Weintraub. Bases robadas: Myatt, 2; Bartell, Arnovich. Sacrifices: Scharein, 2; Young. Quedados en bases: New York, 7; Filadelfia, 12. Bases por bolas: Schumacher, 2; Mulcahy, 1; Brown, 2; Hollingsworth, 1. Strike outs: Schumacher, 2; Hollingsworth, 4; Brown, 1. Hits: a Schumacher, 8 en 4 y un tercio innings; a Brown, 6 en 3 y dos tercios; a Coffman, 2 en 1; a Mulcahy, 9 en 5 y dos tercios; a Hollingsworth, 3 en 3 y un tercio. Dead ball: Mulcahy, a Bartell. Perdió Brown. Ganó Hollingsworth. Umpires: Reardon, Pinelli y Goetz.

ENTRE CAZADORES

—Hoy se tira el Campeonato Nacional de Revólver.
—Por la tarde, tiro de pichón por el premio de Ovies.
—Unos párrafos en memoria a la muerte del perro Johnny.

Por «PETER»

Hoy, por la mañana, se celebrará el Campeonato Nacional de Revólver, a la distancia de 50 yardas, en el Range del Club de Cazadores del Cerro. En esta justa veremos a los más destacados tiradores de arma corta, y sobre el probable vencedor insistimos en que el nombre del ganador habrá que encontrarlo entre los diez que publicamos días pasados.

El Jurado de esta competencia seguramente estará integrado por los señores doctor Ismael Segura Cabrera, Federico Grande Rossi Jr., y Raúl Reyes, quienes actuaron con el beneplácito general en el anterior Campeonato Nacional a la distancia de 20 yardas.

Por la tarde se efectuará la antepenúltima jornada de pichón, por el premio de Pepe Ovies. Un bonito bronce se llevará el ganador de la justa. Además, presenciaremos cómo se desenvuelve la competencia para Carlos Quintero. Rodrigo Díaz y Gastón Villalba, quines vienen discutiéndose palmo a palmo, como aquel que dice, el Campeonato interior del Club de Cazadores del Cerro.

En las últimas competencias, se echó de menos la presencia del capitán Pablo Cruz, que siempre se ha distinguido por su asiduidad en todas las tiradas. El motivo de esa ausencia, era debido a lo grave que tuvo su perro «Johnny», que a la postre, y después de recibir todas las atenciones de la Ciencia, pasó a mejor vida. El Asesor de Tiro de la Dirección General de Deportes, sintió esa muerte bastante. Y para que se vea que a un animal de esos hay que quererlo como a un semejante, vamos a publicar las siguientes palabras del Senador Vest, las cuales tomamos de la revista «Caza y Pesca», de nuestro buen amigo y compañero Antonio G. Solar:

Pronunció el Senador Vest su famoso discurso, manteniendo como Fiscal la acusación pública contra un individuo que, protervamente, había dado muerte a tiros al perro de su vecino. El demandante reclamaba una indemnización de 200 pesos Tras de oír al Senador Vest, el Jurado se retiró a deliberar; y a los dos minutos adjudicaba al damnificado una indemnización de 500 pesos.

He aquí el homenaje del Senador Vest:

«El mejor amigo que un hombre pueda tener en el mundo, es capaz de volverse contra él y convertirse en su enemigo. El hijo o hija que crió con amantisimo cuidado, puede resultarle ingrato. Quienes más cerca están de nosotros, aquellos a quienes más queremos, a quienes hemos confiado nuestra felicidad y buen nombre, pueden traicionar la fe en ellos depositada. El hombre que hoy tiene dinero, puede perderlo. La reputación de un hombre puede quedar sacrificada en un momento de irreflexión. Y quienes más propicios se muestran a caer de rodillas y prodigarnos honores cuando el éxito nos acompaña, acaso sean los primeros en arrojar maliciosos la piedra cuando la nube del fracaso se posa sobre nuestras cabezas.

«El único amigo desinteresado que el hombre puede tener en este agoista mundo, el único que jamás lo deserta, el único que jamás le es ingrato ni le traiciona, es su perro. El perro es leal al hombre en la prosperidad y en la pobreza; en la salud y en la enfermedad. Dormirá en el frío suelo, allí donde sopla el viento internal y la nieve azota con furia, con tal de estar al lado de su amo. Le besará la mano aunque no tenga alimento que ofrecerle; le lamerá las heridas y llagas recibidas en el choque con las asperezas del mundo. El guardará el sueño de su amo mendigo como si fuera un príncipe.

Cuando todos le abandonan, él queda. Cuando las riquezas se van volando y la reputación cae destrozada, él mantiene su cariño con tanta constancia como el sol en su jornada a través de los cielos. Si la suerte adversa hace de su amo un paria, sin hogar y sin amigos en el mundo, el fiel perro no pedirá más alto privilegio que el de acompañarle, de guardarle del peligro, de combatir contra sus enemigos.

«Y cuando llega la escena postrera —la última de todas— y la muerte toma al amo en sus brazos, y su cadáver queda olvidado en el trío suelo, poco importa que los demás amigos sigan su camino. Allí, junto a la tumba, estará su noble perro, con la cabeza entre las patas, triste pero muy abiertos los ojos, vigilante y alerta, fiel y verdadero hasta en la muerte...»

CIENFUEGOS VS REGLA HOY EN UN GRAN ENCUENTRO

Los players de la Perla del Sur saldrán al terreno con ideas de derrotar fácil al Regla

Tenemos esta tarde en el Cubaneleco el match que toda la Habana ha esperado desde hace semanas...Cienfuegos vs. Regla... Tigres contra Leopardos, en una batalla sin igual, en la que habrá mucha actividad, abundante excitación y jugadas brillantísimas.

Los dos conjuntos se tienen ganas los dos esperan la victoria, y los dos llevarán al juego de hoy su mejor esfuerzo, a fin de anexarse el triunfo. La lucha Regla-Cienfuegos es una lucha grande, que abarca dos localidades cubanas, y que tiene a los fanáticos de una y otra revueltos. Cienfuegos, conquistado en el primer choque, está convencido de que hoy habrá empate. Y Regla, ganador de la primera salida, anuncia un triunfo decisivo, para demostrar que es el líder de los dos clubs.

Nosotros esperamos un choque monumental, y por este motivo estaremos, como todos los fanáticos desde el primer momento en el field de los eléctricos.

EN CUBANELECO:
1:45—Vedado vs. Hershey.
4:00—Regla vs. Cienfuegos.
EN EL STADIUM
1:45—Universidad vs. Teléfonos.
4:00—Yara vs. ADC
EN EL VEDADO:
1:45—Cubaneleco vs. Naval.
4:00—Pilar vs. Fortuna.

El pitcher Badell, del Pilar, ha sido rehabilitado por la directiva del club y hoy vestirá uniforme para pitchearle al Fortuna.

OSCAR ESTRADA EN EL BOUT ESTELAR CONTRA GUTIERREZ

El Bull Dog Camagüeyano vs. uno de los boxeadores que más duro pelea. El programa

Hoy se ofrecerá otra gran programa del Campeonato de los Guantes de Oro, en el ring de la Arena Cerveza Cristal, en la Calzada de Infanta. El mismo contiene dos peleitas entre muchachos de 75 libras que siempre han despertado gran interés entre los aficionados. Además, como siempre, se han de ofrecer dos estelares a cinco rounds, y en el último, veremos al famoso Bull Dog Camagüeyano (Jorge O. Estrada), contra Gregorio Gutiérrez.

A continuación ofrecemos el programa oficial, y seguidamente los precios de las localidades:

1ra. pelea a 3 rounds 105 libras, Arcadio Valdís (ANB) vs. René Sánchez (ANB).

2da. pelea a 3 rounds 95 libras, Roberto Diego (ANB) vs. Rolando Yáñez (ANB).

3ra. pelea a 3 rounds 105 libras, Jorge López (ANB) vs. Alvaro Román (ANB).

4ta. pelea a 3 rounds 75 libras, Baby Contino (Telégrafos) vs. Angel Gómez (ANB).

5ta. pelea a 3 rounds 126 libras, Isidro Ponciano (S. J. de Dios) vs Mario Toledano (ANB).

6ta. pelea a 3 rounds 75 libras, Guillermo Madan (ANB) vs. Mario Pacheco (ANB).

7ma. pelea a 3 rounds 161 libras, Pedro Sáenz (ANB) vs. Héctor Aldama (Víbora).

8va. pelea a 3 rounds 126 libras, Tito Pedroso (Batabanó) vs. David Pluma (ANB).

9na. pelea a 5 rounds 112 libras, Armandito Rodríguez (Libre) vs. Jesús Fernández (Libre).

Star bout Final a 5 rounds 126 libras, Gregorio Gutiérrez (ANB) vs. Jorge O. Estrada (Bull Dog Camagüeyano) (ANB).

Precios: Ring $0.60. Preferencias $0.40. Gradas $0.10.

EXPLOTO EL DIZZY DEAN FRENTE AL TEAM PIRATA, AYER

CHICAGO, agosto 20. (AP.)—Los Piratas aumentaron su ventaja en el primer lugar de la Liga, a cinco juegos y medio hoy al derrotar a los Cubs, 5 por 2, mientras que los Gigantes perdían contra el Filadelfia.

A pesar de que Red Lucas, su único lanzador que ha durado todo el juego contra los Cubs en este año, falló de hacerlo hoy, los leaders expulsaron del box a Dizzy Dean y se aprovecharon de los seis errores del Chicago para mantener intacto su record de no haber perdido un game en Chicago en la temporada. Los errores de los Cubs dieron motivo a tres carreras.

Esta es la primera derrota que sufre Dean con el uniforme de los Cubs. A pesar de que se le han acreditado seis triunfos, ésta fué la sexta oportunidad en nueve veces que él ha fallado de durar todo el viaje.

Los Piratas, guiados por Suhr y Todd, a quienes el manager Traynor sentó a principios de la semana, les batearon ocho hits a Dean y tres más a su sucesor, Vance Page. Suhr bateó un doble y dos sencillos y Todd un triple y dos singles.

PITTSBURGH

	V.	C.	H.	O.	A.	E.
Handley, 3b	5	0	0	0	1	0
Jensen, cf	5	1	2	3	0	0
P. Waner, rf	5	0	1	4	0	0
Rizzo, lf	5	0	0	0	0	0
Vaughan, ss	5	1	2	4	4	0
Suhr, 1b	4	1	3	10	2	0
Young, 2b	4	1	0	5	5	0
Todd, c	4	1	3	1	0	0
Lucas, p	3	0	0	0	0	0
Swift, p	1	0	0	0	0	0
Totales:	41	5	11	27	12	0

CHICAGO

	V.	C.	H.	O.	A.	E.
Hack, 3b	4	0	1	1	4	2
Herman, 2b	3	0	2	3	1	0
Collins, 1b	4	1	1	8	0	0
Galan, lf	4	0	1	5	0	0
Reynolds, cf	4	1	1	3	0	0
O'Dea, c	3	0	2	7	0	1
Demaree, rf	2	0	0	0	0	2
Cavarretta, rf	1	0	0	0	0	0
Jurges, ss	2	0	0	0	1	0
Lazzeri, ss	1	0	0	0	0	1
Dean, p	2	0	0	0	0	0
Page, p	0	0	0	0	1	0
Marty (1)	1	0	0	0	0	0
French, p	0	0	0	0	2	0
Totales:	31	2	8	27	9	6

(1)—Bateó por Page en el 8o.

Anotación por entradas:

Pittsburgh	000 013 100—5
Chicago	010 000 001—2

El Vigor de la Juventud Restaurado con la Fórmula de un Médico

Sin Necesidad de una Operación Estimula la Acción Vital de las Glándulas

Empieza a obrar desde el primer día

La mujer vigorosa es adorable.

¡Se siente Ud. prematuramente envejecido, cansado, exhausto, gastado e incapaz de seguir el ritmo acelerado y los placeres de la vida moderna? ¿Padece Ud. de pérdida de la vitalidad, de un cuerpo débil, nerviosidad y sangre impura? ¿Tiene Ud. mala memoria, piel manchada, y duerme Ud. mal? ¿Vive Ud. preocupado y temeroso y sufre de un complejo de inferioridad? Estos son todos síntomas de un sistema glandular trastornado, indicación positiva de que sus glándulas van perdiendo la vitalidad y no funcionan debidamente para conservar la energía y el vigor normal tal y como Ud. lo experimentó en los años de su juventud.

Cómo Conservarse Joven

La edad no es un asunto de años sino más bien asunto de perfección física y mental. Sin duda Ud. habrá conocido muchos hombres y mujeres de 60 y hasta de 70 años de edad y que física y mentalmente están más llenos de vida, más alerta y vigorosos que otros que sólo tienen 25 o 30 años. ¿Cual es la razón de esto? La ciencia dice que la causa radica en las glándulas. Algunas personas tienen la fortuna de poseer glándulas fuertes y activas que las conservan vigorosas, llenas de vida, jóvenes y alertas.

La ciencia cada día se afirma más en la creencia de que el secreto de una larga vida y la preservación del vigor juvenil radica en la actividad glandular. Por fortuna para los que padecen de desgaste e inactividad de las glándulas un médico con 30 años de experiencia ha perfeccionado una fórmula sencilla, segura y positiva para estimular la actividad glandular, produciendo así una sensación de mayor energía, vitalidad y salud a todos los que ya habían perdido la esperanza de volver a gozar de la vida y de los placeres a que tiene derecho todo hombre y mujer de constitución normal.

Varko

Dicha fórmula, llamada Varko, se ofrece en forma de tabletas fáciles de tomar y sin ningún sabor. Todo lo que Ud. tiene que hacer es tomar dos pequeñas tabletas tres veces diarias. Esta fórmula preparada extrictamente de acuerdo con la Farmacopea Británica y la Americana, empieza a obrar desde el primer día estimulando las glándulas, vigorizando la sangre y reanimando todo su organismo. Y a medida que sus glándulas se fortifican rápidamente, Ud. notará que empieza a sentirse más fuerte y más joven, con más vida y vitalidad, y capaz de cumplir con sus deberes y gozar de los placeres de la vida.

Un Médico Explica la Acción de las Glándulas

El Dr. N. G. Giannini, renombrado médico y cirujano de Londres, Inglaterra, manifestó recientemente: "Muchos científicos opinan que el verdadero secreto del vigor y de la vitalidad juvenil radica en las glándulas. En otras palabras, si pudiéramos lograr que las glándulas funcionaran debidamente, nos sentiríamos mucho más jóvenes y tendríamos más larga vida. Esto se debe a que las glándulas producen una secreción interna que ejerce una poderosa influencia sobre las funciones del cuerpo Basado en mi experiencia de muchos años, en mis estudios y en mi larga práctica, considera que la fórmula médica llamada Varko representa el método interno más científico y moderno para estimular y vigorizar las glándulas, ayudando así a restaurar la vitalidad y el vigor juvenil del cuerpo. Tarde o temprano todos necesitamos un tratamiento como Varko, algunos más pronto que otros, y nadie cometerá el error de dejar de probar este tratamiento cuando necesite una ayuda para conservar el vigor juvenil."

Obra en un Día

Debido a que Varko es cientificamente preparado para obrar directamente sobre las glándulas, los resultados no se hacen esperar. Millares de pacientes en todas partes del mundo dicen que esta notable fórmula empieza a obrar desde el primer día. Prontamente sienten nueva sangre circulando por sus venas, el color de la salud se revela en sus mejillas, sus ojos adquieren brillo, vitalidad y vida, y sus cuerpos la energía y el vigor de la juventud. El apetito mejora notablemente, el organismo se robustece y un cuerpo sano y fuerte empieza a revelarse. El Sr. R. A. M. escribió recientemente: "Yo estaba prematuramente envejecido. Probé muchas cosas, hasta operaciones glandulares, con resultados temporales. Al fin resolví probar Varko, y quedé sorprendido cuando empecé a observar un notable cambio y estimulación desde el primer día. Después de una semana me sentía como un hombre nuevo. Hoy día me siento tan fuerte y vigoroso como cuando tenía 25 años."

Garantizamos Buenos Resultados

Varko ha producido tan buenos y uniformes resultados, que se ofrece bajo la garantía escrita de que lo dejará completamente satisfecho o no le costará nada. Compre hoy mismo Varko en cualquier farmacia o botica. Pruébelo y vea las maravillas que puede hacer por Ud. Ud. mismo verá y experimentará un tremendo cambio en su vigor y energía. Hará que Ud. se sienta y se conduzca como si tuviera 10 años menos, y quedará Ud. completamente satisfecho en todo sentido, en el término de 8 días, o su dinero le será reembolsado sin preguntas ni argumentos al devolver la caja vacía. Esto es prueba positiva de que Varko realmente obra a su entera satisfacción o no le costará nada. No arriesgue con substitutos o imitaciones o con medicinas que no son suficientemente buenas para ser garantizadas. Exija al boticario que le de Varko garantizado y empiece ahora mismo a recobrar la salud, el vigor y la energía de su juventud.

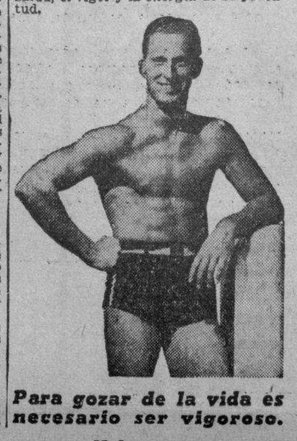

Para gozar de la vida es necesario ser vigoroso.

J. Casanova, Apartado 1204, Habana.

A los hombres cansados que no pueden coordinar sus ideas

CUANDO las reservas de energía nerviosa están agotadas, aparecen ciertos síntomas inequívocos —fatiga, mal humor, falta de vitalidad, ausencia de apetito, insomnio. Generalmente son la consecuencia del constante esfuerzo mental o físico y de preocupaciones que deprimen.

Es entonces el Tónico Bayer una ayuda valiosísima para combatir tales síntomas. Este producto contiene los elementos necesarios para renovar las reservas vitales del cuerpo, del cerebro, de los músculos y de los nervios, para hacerle recobrar esa confortante sensación de buena salud que le permite coordinar las ideas como es debido.

Como su nombre lo indica, este tónico proviene de los mundialmente famosos Laboratorios Bayer. Es el resultado de muchos años de estudios, investigaciones y ensayos de eminentes hombres de ciencia.

El Tónico Bayer es una combinación científicamente balanceada que contiene Vitaminas, Extracto de Hígado, Calcio, Fósforo asimilable y otros elementos de reconocido valor terapéutico.

Muchos médicos recomiendan el Tónico Bayer como una valiosa ayuda para los estados de debilidad y agotamiento, para la depresión nerviosa y para acortar la convalecencia.

Económico resulta tomar el Tónico Bayer, pues el frasco dura de 12 a 15 días. Pida un frasco en la botica hoy mismo!

COMPAÑIA DEL PACIFICO

Próximas salidas para Europa

Vapor **Orbita** Septiembre 10
M|N **Reina del Pacífico** Octubre 10

Para CENTRO AMERICA, PERU Y CHILE

M|N **Reina del Pacífico** Septiembre 7
Vapor **Orduña** Septiembre 24

PIDA HOY MISMO EL FOLLETO DE LA EXCURSION ANUAL A EUROPA, ORGANIZADA POR EL SEÑOR VICENTE LUIS.

DESDE $700

TODO GASTO PAGADO INCLUYENDO VAPOR, FERROCARRILES, HOTELES, COMIDA, PASEOS, TEATROS, CABARETS, PROPINAS Y GUIAS. VISITANDO LAS GRANDES CAPITALES DE EUROPA.

PIDA FOLLETOS

PARA INFORMES:

DUSSAQ CO. LTD. S. A.
BAJOS DEL CENTRO ASTURIANO:
Teléfonos: A-6540 y M-6401.

ITALIA

VAYA A EUROPA vía New York por la Asoleada Ruta del Sur.

REX Agosto 20
ROMA Agosto 27
CONTE DI SAVOIA Septiembre 3.
VULCANIA Septiembre 7
REX Septiembre 10.

A. BONA & Co.
Empedrado 4. Telf. M-8087

Italian Line

PETIT-CETROS

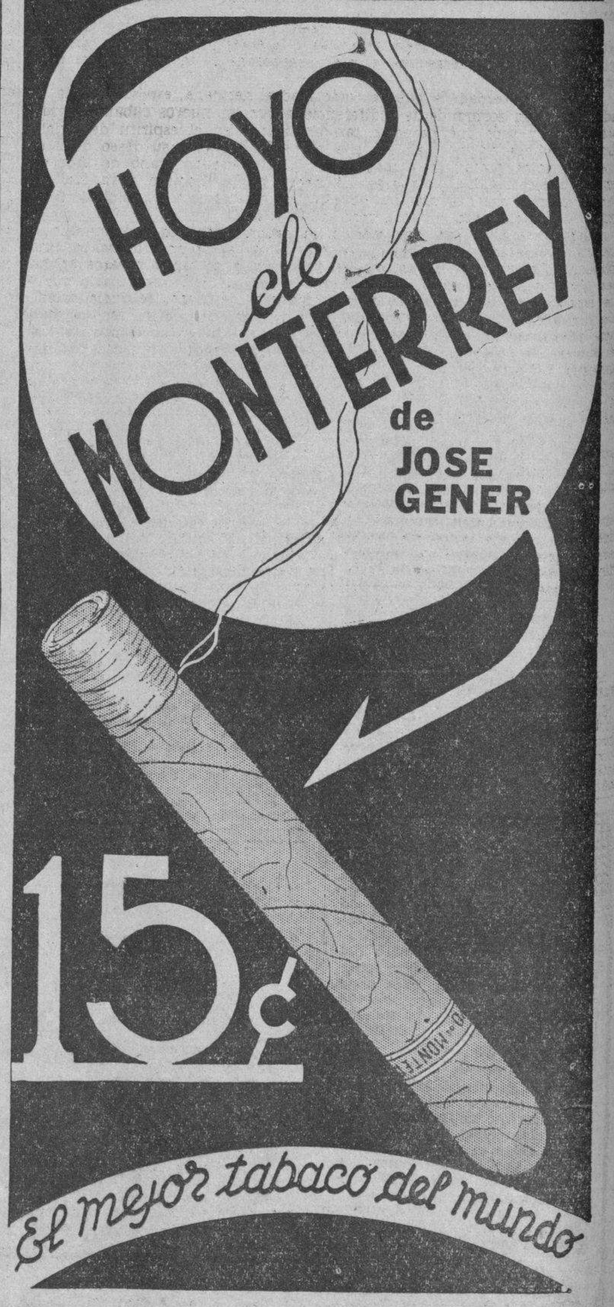

Compañía Sud Americana de Vapores

DIRECTO A EUROPA

Para Liverpool, Amberes y Hamburgo saldrá el 30 de Agosto el vapor chileno

"IMPERIAL"

Admitiendo pasajeros y carga.

A. BONA & Co.
Empedrado 4. Telf. M-8087.

M.E.C.D. 2016

ELEGANCIAS de HOMBRE

Por HENRY WOTTON.—Apartado 1332

Fred Astaire, el elegante actor, en uno de sus gestos peculiares.

Señora María del Carmen...
La Habana.

Cuánto me complace, señora, que haya vuelto usted a dirigir unas cuartillas a mi Apartado.

Al ver de nuevo su letra de trazos firmes, tan personales que—a pesar de estar sometidos al estilo caligráfico que imponen las monjitas del «Sagrado Corazón»—pueden ser identificados fácilmente, me sentí halagado y seguro de que saborearía otra vez sus párrafos tan sencillos y femeninos y, sin embargo, tan graves y sensatos.

Se refiere usted ahora a mi reciente respuesta al señor Ramiro G. Cano y razona usted sobre el nuevo saludo que ofrece a la mujer, el hombre que no puede descubrirse frente a ella, porque está invariablemente descubierto.

No es su bella carta, señora, la única que ha llegado a mi mesa, relacionada con mis glosas del domingo anterior. Otros lectores han sentido, también, el deseo de contestar a la pregunta que se me hacía y que yo confesaba—«valientemente», dice usted—que no estaba preparado para responder.

Merecen, sin embargo, ser atendidos sus párrafos antes que los otros y en este sitio de preferencia, no sólo por ser suyos—siendo esto ya bastante—sino porque es la única mujer que lo hace y la única también que razona sobre el tema con fundamentos hilvanados y sensatos.

¡Si conociera usted algunos de los argumentos que me ofrecen en las otras cartas que tengo delante! ¡Cómo iban a molestarla a usted—tan apegada a las buenas formas y tan defensora de la vieja caballerosidad de nuestros padres—algunos párrafos que tratan de justificar las actuales costumbres y el nuevo trato que hoy inspira la mujer, «igualada a nosotros—según dice uno de los comunicantes—en todas las actividades de la vida moderna»!

Son todos, según parece, hombres pertenecientes a la generación que surge, los nuevos cubanos, que anteponen a nuestras más gentiles costumbres de respeto y galantería para la mujer, tendencias avanzadas y argumentos políticos.

Y es que está usted en lo cierto, señora, cuando me dice: «todas sus últimas cartas, aunque tratan de temas diferentes y se dirigen a distintos lectores, pudieran hacerse una y estar encabezada a un solo nombre nombre: la mujer».

Es ella, en verdad, la que ya como madre, hermana, esposa o novia, ha dado lugar con sorprendente indiferencia a que los nuevos cubanos olviden costumbres y usos que parecían tan arraigados en el espíritu del criollo. Aunque muchos no lo crean así, ella por su snob o por su deseo de libertarse de viejos prejuicios y situarse en nuestro mismo plano de independencia, intelectualidad y trabajo, ha hecho que el hombre haya ido perdiendo, poco a poco, la práctica de gentiles costumbres y ya empiece hasta olvidar su más innata y caballerosa galantería.

Cierto que ellas son hoy médicos, abogados, políticos; tienen sitio en nuestras Cámaras y desempeñan los más altos cargos en nuestras oficinas públicas... pero, usted se alarma de que su hijo no tenga reparos en hablar con sus amigas en la misma forma y con idéntico vocabulario que el que emplea con sus condiscípulos y compañeros de juego; se queja usted—aún recuerdo su hermosa carta del mes pasado—de que su esposo no se tome el trabajo de vestirse, especialmente, para salir en su compañía; van de pie en los ómnibus, sacudidas por los frenos en sus absurdas paradas, mientras indiferentes se mantienen sentados nuestros jóvenes, sus compañeros de estudio o de oficina y muchos no se descubren frente a ellas, en el más elegante y varonil de nuestros gestos, porque son sus «camaradas» y porque, además, no usan sombreros...

Creo, como usted, que la mujer ha pagado demasiado caro su equipamiento al hombre. Ha dado como precio de esas relativas ventajas que ha conquistado, precisamente los privilegios que disfrutaron nuestras madres. Y tiene usted razón al asegurar que aquéllos pesaban más que éstos.

Siento por usted, señora, que los compañeros de su hijo no puedan descubrirse al encontrarla y conservar su sombrero en la mano, como mantenída señal de respeto, todo el tiempo que están frente a usted. Pero, piense para compensar esta mala impresión, que su hijita, en cambio, podrá ser Ministro de Obras Públicas y hasta Presidente de la República.

De usted, con la mayor consideración,

H. W.

CONSULTORIO:

MIGUEL ANGEL y S. D., de la Habana; J. ENRIQUEZ, de Matanzas:

Se refieren a mi glosa del domingo anterior, relacionada con el uso del sombrero. Miguel Angel y J. Enríquez coinciden al tratar este tema—que yo estimo dentro del bien vestir y de las más elementales costumbres de elegancia masculina—desde otros planos ajenos a esta sección.

S. D., anota razonamientos muy personales. Prometo, sin embargo, brindar próximamente a mis lectores, algunos de los puntos de vista que ofrecen estos comunicantes.

CONDE DANILO, de La Habana:

Hace distintas preguntas sobre pañuelos y se refiere, especialmente, a una consulta reciente sobre este tema.

Lamento que haya usted interpretado erróneamente, mis párrafos a que alude.

De ninguna suerte puedo ofrecer en esa consulta la impresión que usted anota. Todo lo contrario; el pañuelo de color brinda mayores ventajas que el enteramente blanco, para exteriorizar nuestro buen gusto.

La oportunidad de su uso, su colorido, su pintado y la forma en que se combina con las distintas prendas de nuestra indumentaria, dejan ver de un modo destacado nuestra elegancia.

Cierto que hay horas y trajes que exigen el pañuelo enteramente blanco. Al vestir formalmente y cuando lo hacemos para salir en la noche, es indispensable su uso.

Pero, durante el día, con nuestros trajes de ciudad y, muy especialmente, con indumentarias deportivas, el pañuelo de color adquiere una importancia extraordinaria, al punto, que dejar de usarlo entonces constituye una marcada nota de mal vestir.

Respecto a su consulta sobre el modo de combinar su color, debo advertirle que no es indispensable que lo asocie, única e invariablemente, a su corbata.

Puede relacionarlo también con la camisa y con su traje. Lo esencial—y lo difícil—es que armonice con el conjunto, ya dentro del colorido de su indumentaria o asociado a la corbata, en un elegante contraste de color con su traje.

Respecto a la última pregunta de su carta, puedo informarle que el Departamento de Caballeros de «Fin de Siglo» acaba de recibir de su comprador en París una importante cantidad de pañuelos franceses, de finos tejidos y de los más novedosos y elegantes pintados. Diseños reservados hasta ahora para los pañuelos de alto costo, están presentados en esta colección a precios económicos, sin que ello signifique inferior calidad.

Estimo que es una aprovechable oportunidad para la adquisición de sus pañuelos de color.

GALO, de Santiago de Cuba:

Desea ordenarse un traje de ciudad; pregunta sobre el tejido indicado para usar ahora y que pueda mantenerse durante el invierno. También consulta color y pintado.

Para el uso que me indica y su deseo de mantenerlo toda la temporada próxima, le aconsejo el «Tweed». Es un tejido ligero, que puede vestir también en nuestro invierno y que ha conquistado un plano de franca actualidad.

Puede ordenarlo en gris, ya que me anota su preferencia por este color; sin embargo, la nota más destacada de color para la temporada próxima, es el carmelita «dátil».

Entre los pintados del invierno tiene marcado relieve el «herringbone». Las líneas de tiza—«Chalk stripes»—se mantendrán, no obstante, en lugar preferente.

J. A. R., de La Habana:

Desea ordenarse un «dinner jacket» y pregunta hasta qué fecha es correcto su uso.

Para la fiesta que usted indica, es indispensable que vista nuestra indumentaria semi-oficial para el verano. Ordene su «dinner-jacket» de muselina o «sharkskin».

Puede usarlo todo este mes y aun en septiembre, si la temperatura se mantiene alta. En el mes de octubre debe comenzar a vestir ya su smoking de invierno.

HAPPY, de La Habana:

Se casa en la primera quincena de septiembre, en horas de la tarde y en una notaría. Ofrece algunos detalles personales y consulta el traje que puede vestir para el acto.

Le aconsejo que ordene un traje de muselina o de un casimir muy ligero. Lo vestirá bien en la tarde de su matrimonio y podrá usarlo después, durante la temporada.

Prefiera tonalidades sobrias y un modelo de ciudad.

Puede usar camisa blanca o a finas rayas de color, con cuello blanco, vuelto y almidonado; corbata larga, en tonos armonizantes y pintados discretos.

Envíeme su nombre y dirección para contestar directamente a sus otras consultas.

¿Hay alegría en su hogar?

La alegría se aleja cuando falta salud. Evite debilitarse. Proteja a sus niños con la Emulsión de Scott, el alimento-tónico de aceite de hígado de bacalao, cuatro veces más fácil de digerir que el aceite puro. Aprovecha mejor que las emulsiones inferiores y así resulta más económico.

EMULSION de SCOTT

Para su protección, acepte sólo la legítima Emulsión de Scott con la famosa marca del pescador, en relieve en cada frasco.

GOTAS DIVINAS
NO MÁS CANAS
No mancha.
Se aplica con las manos.
Devuelven al cabello su color natural haya sido RUBIO, CASTAÑO O NEGRO
Dr. Lorié, Prado y Virtudes

La más moderna
CAMISA DE SPORT
(Son camisas; no camisetas)

PIONEER

UNA NUEVA CREACION DE NORTON

La CAMISERIA ORBE
en la Manzana de Gómez (Neptuno y Monserrate)
exhibe en sus vidrieras
Novedades para Caballeros

Operación Que la Dejó Con Estreñimiento

Nada le hacía efecto—
Hasta que ensayó Kruschen

En cualquier tiempo el estreñimiento es un mal. Cuando sigue después de una operación, es un estado que simplemente hay que ponerle remedio. Esta señora ensayó varios remedios, pero sólo halló alivio cuando tomó una dosis diaria regular de Sales Kruschen. En la siguiente carta nos cuenta ella su experiencia:

«He estado usando las Sales Kruschen por unos 10 años todas las mañanas sin falta. Hace diez años tuve que someterme a una operación abdominal y al reponerme de ella encontré que tenía que tomar laxantes, pues me sobrevino estreñimiento. Tomé varias medicinas y píldoras que no me hicieron casi nada.

«Por último, ensayé las Sales Kruschen, que me dieron un resultado muy satisfactorio y he seguido con ellas desde entonces. Mi salud es mucho mejor desde que principié a usarlas».—(Sra.) E. T.

No hay nada tan seguro, tan inofensivo ni tan práctico como Kruschen para mantener la regularidad del organismo en su más importante tarea diaria. Hallará usted que no forma hábito sino que la economía siempre obedece a su acción suave y persuasiva.

Las Sales Kruschen se venden en todas las farmacias y droguerías al precio de $0.50 el frasco chico y $0.75 el frasco grande.

El contenido del frasco grande es dos veces y media mayor que el frasco chico.

La Agonía del Asma Destruída En 3 Minutos

La asfixia, la dificultad para respirar, el ahogo del asma y la bronquitis, envenenan su sistema, arruinan su salud y debilitan su corazón. Mendaco, la fórmula de un médico americano, empieza a obrar en 3 minutos, purifica la sangre y produce nueva vitalidad haciendo posible que Ud. duerma profundamente toda la noche, que pueda comer cuanto guste y gozar de la vida. Mendaco es tan eficaz que se garantiza que en 24 horas hará que Ud. pueda respirar fácil y libremente, poniendo fin a los ataques de asma en el término de 8 días, o se le reembolsará su dinero al devolver el frasco vacío. Consiga Mendaco en la botica, la garantía lo protege a Ud.

Por qué FLIT siempre mata

Si la lata no tiene el soldadito, no es FLIT

Flit es la muerte segura de los insectos porque es una combinación de potentes agentes exterminadores que no puede superarse. Flit ha sido sometido a extensísimas pruebas y su poder mortífero es definitivo. Es por ésto que debe Ud. insistir en obtener Flit —y rechazar todos los substitutos. Flit no mancha y es inofensivo a todo ser humano. Busque el soldadito en la lata.

No se avergüence de su cutis....

Blanquéelo y hermoséelo científica y seguramente con

Ungüento y Jabón Facial
BLANCO Y NEGRO

-Jabon- BLANCO Y NEGRO
UNGÜENTO BLANCO Y NEGRO
BLACK-WHITE COMPANY

A MIAMI

$26.75 VAPOR — ida y vuelta — $29.00 AVION

Habana-Miami New York VAPOR Y OMNIBUS — IDA Y VUELTA $57.10

EXCURSIONES
A MIAMI 7 DIAS CON TODOS LOS GASTOS .. .. $ 44.50
A MIAMI 14 DIAS CON TODOS LOS GASTOS 58.50
A NEW YORK 14 DIAS CON TODO LOS GASTOS 105.00
NUESTRAS EXCURSIONES SON INDIVIDUALES
PIDANOS FOLLETOS DESCRIPTIVOS
STANDARD TOURS, INC.
INDUSTRIA 502 FRENTE AL CAPITOLIO — TELEFONO M-6505 HABANA

HABANERAS

LA MODA ACTUAL

DETALLES DE BUEN GUSTO

Esta habitación tiene el papel de la pared con dibuj os de flores y la madera de los muebles así como los materiales con que están tapizados, son lisos. Nótese también el buen efecto que produce el diván, con su cubierta a rayas.

MORYSS

Ha muerto **Moryss**, el gran sastre de señoras que mantenía en su escogida clientela lo principal de nuestras distinguidas familias que conociendo el gusto, la propiedad y la corrección de su estilo, acudían a su **atelier** a ordenar sus prendas más difíciles o sean los **tailors**, abrigos y **suits** de fantasía.

La mayoría de nuestras lectoras ignoran esta triste noticia que nos ha sorprendido tanto como a ellas aunque conocíamos su grave enfermedad que iba minando su vida, pero nunca pensamos que su fin fuera tan rápido.

La muerte de **Moryss** nos deja la impresión de algo que no ha de reemplazarse por resultar de un doble efecto, material y sentimental. Su carácter bondadoso se atraía a cuantos lo trataban y la exclusividad de su trabajo, al cual se entregó en una difícil especialidad lo hicieron famoso en el arte de la costura.

Moryss deja en Cuba una estela de buenos recuerdos. Alejado de su patria, que era Hungría, cultivó aquí la amistad contando con buenos amigos que, si no acudieron a su lecho de enfermo en los últimos días de su vida, sienten hoy su triste muerte que les ha sorprendido dolorosamente.

A la señora de **Moryss**, quien llora inconsolable la pérdida de un buen esposo, llegue nuestro pésame más sentido con la expresión muy sincera del dolor que nos embarga al consignar la noticia, que llegará a cuantos le conocieron con igual impresión de sentimiento.

NOTAS DE PARIS

La importancia, cada vez mayor, de los detalles, sugiere la idea de usarlos como base de las profecías de la moda. Por el momento todos señalan para arriba o hacia abajo dando lugar a la creencia que la silueta será alargada como nunca, este invierno. Ya los sombreros y los peinados para el otoño montan a elevaciones sensacionales, los cuellos suben, las bandas, echarpes y estolas llegan más abajo hasta tocar los pies. Hay dos siluetas que se diputan la supremacía; la **femme fatale** de la época del Rey Eduardo VII y la de las damas de la corte en el reinado del Rey Luis XIV. ¿Cuál de los dos dominará para el invierno? Es esta una pregunta que los expertos se hacen. Si hemos de juzgar por la tendencia de los detallistas, ambos estarán de moda. Los sombreros y los peinados parecen seguir los dos caminos indicados por esos estilos aunque con muchos desvíos, todos tienden a subir.

Tanto la época de 1900 como la época de Luis XIV ponen el acento sobre los hombros. Cuando se trata de las caderas, ya es otra historia.

Aquellas que siguen los estilos de sirena de la segunda época se envolverán en telas suples que se ajustan a las caderas, mientras que aquellas que prefieren las modas de las damas de la corte de la época más temprana han de vestirse con duros brocados, tafetán, lamé y terciopelo. La misma naturaleza de estas ricas telas permite hacer con ellas las faldas anchas con caderas exageradas que hacen contraste con la cintura fina.

Pero dejemos a un lado las conjeturas y atengámonos a las realidades de la moda. Todo París está pensando si el peinado con el pelo cepillado hacia arriba duraría. Por eso se reunieron los más importantes y conocidos peluqueros, sombrereros y modistos, y los especialistas en belleza para discutir esa cuestión como varias otras y decidieron que el pelo debe peinarse más alto que nunca. Predominarán dos tipos generales, es decir, el que prevalecía a proincipios de 1900 y el que se llevaba en la época de Luis XIV.

La primera moda significa **Pompadours** enormemente altos, presentados por **Antoine** y las versiones modernas del **Boston dip.**

UNA NUEVA CRECHE

Por iniciativa de las señoritas Alfert, oriundas de Sagua la Grande, quienes a pesar de vivir alejadas de su pueblo natal no olvidan las necesidades que aquejan a la clase pobre de aquella villa, que por estar quizás tan alejada no recibe la atención debida y secundadas en esa feliz idea por señoras tan altruistas y distinguidas como María Dolores M. de Upmann, María Albarrán de Presno, Luisa Alfert de Ruiz Williams y Gabriela García viuda de Robau han querido crear una **Creche** que llamarán con el nombre de **Santa Teresita del Niño Jesús** y estará situada en el pueblo de Sagua.

Muy pronto será una hermosa realidad la fundación de esta **Creche**, gracias a la espontánea ayuda de personas movidas de piedad que ante tanta miseria y desamparo han prometido contribuir con los recursos necesarios para atender y sostener esa institución que será, gracias a la labor incansable de la señorita Esperanza Alfert, alma de la obra, una de las mejores en su género.

En días pasados embarcaron sus organizadoras para la provincia de Santa Clara con objeto de instalar los muebles necesarios para la apertura de la **Creche** que será en los primeros días de septiembre; estando bajo la atención de Hermanas de la Caridad, quienes garantizan el orden y el funcionamiento de la institución que va aliviar el dolor de muchas madres que carecen de lo esencial para alimentar a sus hijos.

Revisando el curioso Album con autógrafos que poseen las señoritas Alfert, quienes continuamente reciben donativos para la obra emprendida, hemos copiado los siguientes nombres: con cincuenta pesos el señor Guillermo de Zaldo, María A. de Presno, María A. de García, una sagüera, Dr. Antonio Beruff Mendieta, con treinta pesos, Ernestina Uriarte viuda de Mina; los Almacenes de Alfert, con veinticinco pesos, Luisa A. de Ruiz Williams, un señor caritativo, con veinte pesos; el señor Eduardo Radelat, con diez la señora Gabriela S. de Robau, Esperanza Alfert, María A. de Masses Valera, Rosa B. viuda de García, Mina S. de Rasco, Serapio Núñez, José López, Manuel Molina, Manuel Rasco, Federico Causo, Agustín Ramírez, Benigno Rodríguez, Almirall y Suárez, Mario Núñez y con cinco pesos Agustín Acosta, Francisco Gómez, Juan P. Mora, Antonio Rodríguez, Nemesio Alvaré, Cusita Ledón de Carreras y Venancio Méndez.

Hacemos un llamamiento a las personas caritativas para que contribuyan al sostenimiento de esta **Creche** bien por medio de un donativo o por asignación mensual, pudiendo dirigirse a la señorita Esperanza Alfert, en la calle 27 número 854, en el Vedado, o comunicándose por el teléfono número F-6282.

AMOR Y POESIA

Nada pongo en mis versos que diga: sensualismo,
que exagere pasiones, que siembre fanatismo;
nada digo que pueda romper esa armonía
de arte y de cultura, que es amor y poesía.

La luz de la alborada, un cielo azul y claro,
la tarde que termina y en lontananza un faro
que alumbra al pobre y triste perdido navegante,
es arte y es poesía, es ilusión constante.

Es lo que debe el arpa tañer con alegría,
es lo que pide el hombre, sintiendo simpatía,
por todo lo que es bello, que alienta nuestra vida,
fundiéndola en el alma de una mujer querida.

Matemos nuestras luchas, nuestras malas pasiones;
sin envidia y rencores, sin torpes ambiciones;
vivamos como el ave, que alegra al caminante
cantando entre las flores y haciendo el nido amante
para marcar al hombre de Dios las intenciones.

ANONIMO

LA VENUS MODERNA

En la playa y en el salón triunfa la silueta femenina esbelta, llena de gracia y siempre juvenil.

Unas fricciones diarias con **Gelée-Mitza**, la famosa crema europea, y su cuerpo lucirá libre de grasa, lleno de salud y de vida, sin someterse a dietas, ejercicios ni medicinas.

Gelée-Mitza está de moda en el mundo entero, al precio de $2.50 y $4.00 el tubo.

En el interior de la Isla con 20 centavos extra. Pida un folleto gratis en la **Peluquería Martínez**, en Neptuno 81, o pida informes por el teléfono M-1089.

PARA EL CABELLO

El cabello debe estar perfectamente peinado, cepillado y brilloso, conservando la característica de limpieza que todos debemos llevar siempre a cualquier lugar donde vayamos.

El colorido del cabello es el detalle también que más se destaca en los asuntos de la moda. Para lograr el color deseado, nada es mejor que la **Blondine Iris**, producto inofensivo que puede aplicarse en la casa o en la peluquería, consiguiéndose con él el color preferido.

En la perfumería **Dubic**, de Obispo 103, pueden hacerse los pedidos.

CONOCIDA LIBRERIA

Todo el que sabe escoger libros, revistas y demás publicaciones modernas se dirige a la conocida librería **La Bohemia**, de Neptuno 2-B, sabiendo que allí ha de encontrar todo lo que se publica en el mundo entero.

Las revistas más finas francesas, inglesas y americanas, así como las que se editan en la Américas, se venden allí, donde también se encuentran las locales que, como **Grafos**, es la más solicitada del mundo elegante, apareciendo todos los meses y agotándose en seguida.

MENU DEL DIA

Almuerzo

Cocktail de ostiones.
Huevos en acemitas.
Filetes de pargo con salsa.
Ensalada.
Dulce de ciruelas pasas.

Comida

Grape fruit.
Puré de frijoles.
Ensalada de vegetales.
Pastel de maíz.
Yemas dobles.

RECETAS DE COCINA

Pastel de maíz

Se hace un buen tamal y aparte un fricasé de pollo alcaparrado con pasas y almendras. Se coloca en una tartera engrasada el tamal, que estará durito y casi frío; dentro de él se coloca el fricasé y encima otra capa de tamal, olocándose al horno hasta que esté dorado.

M. R. de FONTANILLS

LOS REUMATISMOS envenenan la vida

Se padece, se agría el carácter, se desinteresa uno de todo! Existe sinembargo un remedio que librará rápidamente el organismo, es el Urodonal.

El Urodonal elimina todos los residuos tóxicos, decongestiona al hígado y a los riñones, desintoxica la sangre, combate el decaimiento nervioso.

URODONAL
libra de los reumatismos
Es un producto CHATELAIN
LA MARCA DE CONFIANZA

ESPAÑOL
INSTRUCCION PRIMARIA
SECUNDARIA Y COMERCIO

COLEGIO Ntra. Sra. DE LAS MERCEDES
J. No. 309, entre 15 y 17
(Vedado)
Teléfono F-3523
1904 — 1938

INGLES
EN TODOS LOS GRADOS
Clases Superior de Perfeccionamiento

BRAVO DE MESSA. M-7525

M.E.C.D. 2016

AL REDUCIRSE LA CUOTA DE SUMINISTROS A LOS E. U., A CUBA LE TOCARA LA MAYOR PARTE DE LA REBAJA

EL CONGRESO NACIONAL DE DETALLISTAS SE DECLARO EN CONTRA DE LOS CUPONES

Con motivo de un nuevo sistema de regalos, el Presidente de la Federación de Detallistas, señor Lucio Fuentes, ha hecho declaraciones acordes con la resolución del Congreso

El señor Lucio Fuentes Corripio, Presidente de la «Federación Nacional de Detallistas», nos ruega hagamos públicas las siguientes declaraciones:

«Que los detallistas fueron siempre contrarios a las propagandas a base de cupones, librando contra ellas, en no lejana fecha, importantes campañas que dieron el resultado apetecido aboliéndose por parte de los industriales ese sistema.

«Que con motivo de haber surgido nuevamente el problema, en el último Congreso Nacional de Detallistas, que tuvo efecto en la Ciudad de Cárdenas durante los días 11 al 14 del actual, se presentó una moción, unánimemente aprobada, tendiente a recabar de los industriales primero, y de las autoridades legislativas y ejecutivas después, la total abolición de cupones, como sistema de propaganda, por los innumerables perjuicios y ningunas ventajas que ello proporciona al Comercio detallista.

«Y que siendo ello así, mal pueden estar de acuerdo con una nueva modalidad de negocio, establecido recientemente por una Compañía que se denomina del «Regalo Comercial», a base si no de cupones, de sus equivalentes, es decir, de unos sellos que se entregan a los clientes por cada compra de cinco centavos, y que esta Compañía vende al comercio, al precio de cun peso cincuenta centavos el millar, que representa, en caso de aceptarse por parte de los detallistas, un nuevo impuesto del 5% sobre la venta bruta, sin ninguna utilidad ni beneficio.

«Hora es ya, y esperamos—prosigue el señor Fuentes— que los detallistas meditemos algo más nuestras decisiones y que no sirvamos más de puente a personas que, creyéndonos ingenuos, terreno abonado para sus maquinaciones, nos exploten con esta clase de negocios. Las autoridades deben actuar inmediatamente, pues no creemos que ese nuevo sistema del «Regalo comercial» haya sido autorizado oficialmente, puesto que en nada beneficia al Estado, ya que sólo ofrece como premios, cacharros de lata, porcelana o cristal.

«Mi opinión sobre el asunto, en síntesis, es: Que los detallistas no deben aceptar, en modo alguno ese nuevo impuesto de carácter particular, máxime en momentos en que gestionamos de los industriales, como resultado del Congreso Nacional de Detallistas recientemente celebrado, la abolición del sistema de cupones».

GODOY-SAYÁN
SEGUROS Y FIANZAS
(INSURANCE AND BONDING)
TELEFONOS: M-8866 M-9867
AGUIAR 77
HABANA, CUBA

TABACO

Como en las últimas semanas, durante la finalizada ayer casi absorbió la actividad el tabaco nuevo de Partido, en el mercado local. De los 1.066 tercios y pacas vendidos, correspondieron 762 a Partido. Eran esos tercios de capas altas, de rezagos varios, de catorcenas de banco, de finos y maduros, y de quebrados.

Ayer hicimos algunas consideraciones alrededor de lo ocurrido este año con el tabaco de la procedencia que nos ocupa. No tenemos que añadir otro comentario. La cifra apuntada es una ratificación más de nuestros juicios.

El próximo martes, ya rectificados los datos que hemos recopilado, daremos detalles de clases, o cifras de cada clase.

Añadiremos hoy que durante la misma semana pasada se vendieron 160 tercios de tripas viejas de Vuelta Abajo, y otro lote pequeño de capas nuevas de igual procedencia.

También pasaron a terceras marcas 144 pacas de capadura vieja de Remedios, con destino a la exportación.

Otros picos de varias clases y procedencias distintas, fueron adquiridos para el consumo de chinchaleros.

LAS ENTRADAS DE RAMA

Durante el día de ayer entraron en la plaza las partidas de tercios y pacas que relacionamos a continuación:

De San Luis de Pinar del Río, para Ruisánchez, Egusquiza y Compañía, 63.

De Guane, para Diego Méndez e Hijos, 82.

De Puerta de Golpe, para los mismos señores de «El Cuño», 80.

De Mendoza, para Sobrinos de Antero González, 64.

De San Juan y Martínez, para la Cuban Land and Leaf Tobacco, 112.

De Caimito, para José Toraño y Compañía, 30.

COMPRAS EN LOS CAMPOS

En Vuelta Abajo siguen actuando los mercaderes de Domingo Méndez e Hijos, los de Trinidad y Hermano, los de H. Duys and Company, los de Sobrinos de Antero González, los de Constantino González y Compañía, los de Menéndez y otros.

También actúan en la zona de Remedios los mercaderes de varias firmas, que compran vegas en matules en los términos de Cabaiguán, Sancti Spiritus, Camajuaní y otros centros productores de la provincia de Santa Clara.

Las escogidas allí han de generalizarse pronto y, entonces, tendremos las grandes entradas de tercios y pacas procedentes de varias localidades, como actuaumente se reciben de Vuelta Abajo.

CAMBIOS

Tipos de venta al cierre ayer, en Bancos de esta capital:

New York, cable	1/10P.
New York, vista	1/10P.
Londres, cable	4.88½
Londres, vista	4.88¼
Paris, cable	2.73½
Paris, vista	2.72¾
Madrid, cable	Nominal
Madrid, vista	Nominal
Italia, cable	5.28½
Italia, vista	5.27½
Bélgica, cable	16.92
Bélgica, vista	16.91
Alemania, cable	40.15
Alemania, vista	40.14
Toronto, cable	5/16% D.
Toronto, vista	⅜% D.
Hong Kong, cable	30.50
Hong Kong, vista	30.45
Amsterdam, cable	55.10
Amsterdam, vista	55.05
Buenos Aires, cable	26.35
Buenos Aires, vista	26.35
Suiza, cable	22.92
Suiza, vista	22.91
Japón, cable	29.00
Japón, vista	26.95
Suecia, cable	25.50
Suecia, vista	25.45

CAMBIOS EN NEW YORK

Cierre ayer en New York:

Libra Esterlina	4.88
Francos	2.73
Pesetas	5½

Panadería «La Segunda Central»
S. A. Revillagigedo No. 74.
Habana

AVISO

Por extravío del título No. 29, expedido por esta Compañía con fecha 30 de Junio de 1914, por diez acciones Nos. 633 al 642, inclusives, de la propiedad del Sr. José Pérez; su apoderado el Sr. José V. Pérez García solicita que se le expida un DUPLICADO de dicho título.

Lo que para general conocimiento se publica a tenor de lo dispuesto por el art. 80. de los Estatutos Sociales.

Habana, Agosto 19, 1938.

Cotizaciones

COTIZACION DE LA LIBRA

La libra esterlina se cotizó ayer al cierre del mercado local a $4.88½.

COTIZACION DE LA PESETA

La peseta española se cotizó ayer, al cierre del mercado local, nominal.

COTIZACION DEL FRANCO

El franco francés se cotizó ayer en el mercado local, a razón de 36.56 por dólar.

Su Banco está tan próximo como el Buzón de Correos

Usted puede ahora efectuar POR CORREO sus operaciones bancarias con The Royal Bank of Canada—depositar, girar, comprar giros, arrendar un apartado de seguridad, etc.

Si usted está interesado en efectuar sus transacciones bancarias por correo, sírvase informarnos y tendremos mucho gusto en explicarle exactamente lo que debe hacer. Usted puede estar seguro de que sus negocios bancarios por correo recibirán la misma atención inmediata que si usted viniese personalmente al Banco.

23 Sucursales en Cuba

THE ROYAL BANK OF CANADA

Más de 700 Sucursales en el Canadá y en otros 29 países

El Gobierno Americano Defiende a los Inversionistas

PITTMAN CREE QUE SU GOBIERNO MANTENDRA EL PRINCIPIO DE INDEMNIZACION

Washington, julio 26, (AP.)—El Senador Key Pittman, presidente de la Comisión de Relaciones Exteriores, cree que el curso de las relaciones comerciales de este país pueda resultar seriamente afectado por la política de incautaciones de México.

Manifestó que los Estados Unidos no pueden permitir que el gobierno mexicano tienda a debilitar si no destruir, los DERECHOS RECONOCIDOS a los ciudadanos americanos EN LOS TRATADOS de amistad y comercio.

Por esa razón considera que la nota de Hull a México sobre las confiscaciones no solamente es un aviso a México SINO A TODOS LOS GOBIERNOS EN EL SENTIDO DE QUE ESTE PAIS NO PERMITIRA LA CONFISCACION DE LAS PROPIEDADES AMERICANAS EN EL EXTRANJERO.

CORDELL HULL CONTESTA AL GOBIERNO DE MEXICO SOBRE EXPROPIACIONES

"Estados Unidos desea saber si para que México pueda desarrollar su programa social necesita expropiar las propiedades americanas sin el previo trámite de la indemnización" —pregunta Cordell Hull a México en la nota que entregó al licenciado Castillo Nájera, embajador de dicho país en Wáshington—. Y agrega: "Norte América simpatiza con el deseo de México de mejorar las condiciones sociales del pueblo, pero no a expensas de los americanos, como no llevaría adelante tampoco sus proyectos en esta materia con perjuicio de los mexicanos.

EL SENADOR LEWIS JUZGA FUNESTA LA POLITICA DE MEXICO PARA CON ESTADOS UNIDOS

Washington, agosto 4. (AP.)—El senador J. Hamilton Lewis, demócrata de Illinois, dijo esta noche que la actual política de México pudiera dar por resultado la RETIRADA DE TODO EL CAPITAL AMERICANO de ese país y la terminación por parte de este gobierno de las compras de plata mexicana.

"La política de México — dijo — puede afectar a todos los tratados existentes entre los dos países amigos y crear enemistades que obligarán al CAPITAL DE LOS ESTADOS UNIDOS A RETIRARSE de México y a cesar las compras de plata que hemos estado haciendo en grandes sumas para enriquecimiento de México".

El poder legislativo cubano ha perturbado la economía del país aprobando medidas que al limitar el derecho de propiedad lesionan los intereses generales, todo lo cual pugna con el espíritu de la Constitución de 1901.

1—Ley de Coordinación Azucarera.
2—Ley de Reivindicación de Bienes del Estado.
3—Ley de Alquileres.
4—Proyecto de Ley para REVALORIZAR los Créditos.
5—Proyecto de Ley aboliendo los censos.
6—Suspensión del pago de las deudas del Estado y los Municipios a sus acreedores.
7—Expropiación de propiedades sin la previa indemnización.

Asociación Nacional Pro-Restauración del Crédito Cubano

HABANA 80 TELEFONO A-7341

BOLSA DE LA HABANA

COTIZACIONES AL CIERRE AYER

COTIZACION OFICIAL

Bonos y Obligaciones República de Cuba

	Comp.	Vend.
Speyer 1904	103½	109
Deuda Int. 1905	95	100
Cuatro y medio 1909	99	104
Morgan 1914	103	110
Morgan 5½ 1923	103¼	105
O. Públicas 5½ 1945	67	68
Deuda Ext. 4½ 1977	56¼	56⅞
Obligaciones oro con 9 cupones	31	—
Obligaciones oro con 7 cupones	25	—
Obligaciones oro con 4 cupones	24	29
Azúcar 5½ 1940	101	104
Ayunt. Habana 1a. Hip.	90	—
Ayunt. Habana 2a. Hip.	90	—
Centro Asturiano	45	—
Banco Terr. S. B	—	—
Cervecera	50	—
Cerv. Obgs. no Hipt.	12	—
Gas	109	—
Hav. Elec. Cons.	30	—
Havana Electric, Debentures, Obgs. no Hipt.	¾	—
Edificio La Metropolina, S. A.	25	—
Mercados de Abasto y Consumo 1a. Hipt.	70	—
Nueva F. de Hielo	104½	—
Papelera Srie B	—	—
Teléfonos	90	—
Unidos	8	—

Acciones

	Comp.	Vend.
Banco Terr.	5	—
Banco Terr. Bnfs.	—	—
Cervecera	20	—
F. C. Cons. de Cuba, P.	3	6
Cuba R. R.	6	—
Fibras y Jarcia	20	—
H. E. Utilities Co. P. 6%	34	38
H. E. Utilities Co. P. 5%	7	11
H. E. Railway Co. Prfs.	¼	—
H. E. Railway Co. C.	⅛	—
Jarcia, P.	50	—
Jarcia, C.	7	—
Licorera de Cuba	2½	—
Metropolitan Auto	102	—
Naviera, P.	12	16
Naviera, C.	1½	2¼
Nueva F. de Hielo	130	—
N. F. de Hielo Bnfs.	33	—
Pesca, P.	8	—
Pesca, C.	⅛	2
Teléfono, P.	34½	40
Teléfono, C.	15	120
Unidos	1⅝	2
Unión Oil	1⅞	2½
1ra. Papelera Cubana	—	—
Cédulas Primera Papelera Cubana, 8%. (En circulación $500,00)	—	—
Cía. Muelles de Regla	100	200

COTIZACION LIBRE

Bonos y Obligaciones

	Comp.	Vend.
Inter. Tel. Convert., 4½%	95	—
Inter. Tel. 5% 1955	70	—
Cuban Tel. Co. 7½%	97	—
Cuba R. R. 5% 1952	36	—
Cuba R. R. 6%	38	—
Cuba R. R. 7½% 1942	42	—
Nort. de Cuba 5½% 1942	35	—
Manatí Sug. 5½ 1942	24	—
Vertientes Sug. 7% 1942	5	—
C. Gallego 6% 1975	55	—
V. Tennis 3% 1949	4	—
Pro A. Musical 7%	40	—
C. Español 6%	50	—

Acciones

	Comp.	Vend.
Inter. Telp. and Tel.	7	—
Cía. Cubana de Electricidad Prfs. $ 6.00	—	—
Cuban Ame. Sug. Prfs.	46	—
Cuban Ame. Sug. Cms.	3¾	—
Cuba Co. Cms.	½	—
Auxiliar Marítima (Suscripción)	3	10
Seguros La Comercial (Suscripción)	80	—
Seguros El Comercio	—	—
Central Violeta	—	—
Guantánamo, Prfs.	10	—
Guantánamo, Cms.	1	—
Cía. Litográfica, Prfs.	—	—
Litográfica, Cms.	—	—

EL ORO Y LA PLATA

Cotizaciones al cierre ayer en la Bolsa de la Habana:

Plata contra billete americano	97	97½
Oro acuñado contra billete americano	154	—

MERCADO DE METALES

Cierre ayer en New York:

Cobre	10.02½
Plomo	4.90
Estaño	43.00
Nickel	0.35
Zinc	5.14
Manganeso	0.40
Zinc	5.14

MERCADO DE PIELES

Cierre ayer en New York:

Septiembre	10.55
Diciembre	10.88
Marzo	11.08
Junio	11.13

MERCADO DE ALGODON

Cierre ayer en New York:

Octubre	8.28
Diciembre	8.35
Enero	8.35
Mayo	8.37
Marzo	8.37
Julio	8.36

MERCADO DE MANTECA

Cierre ayer en Chicago:

Septiembre	—
Diciembre	8.17
Mayo	8.42
Granel	7.55

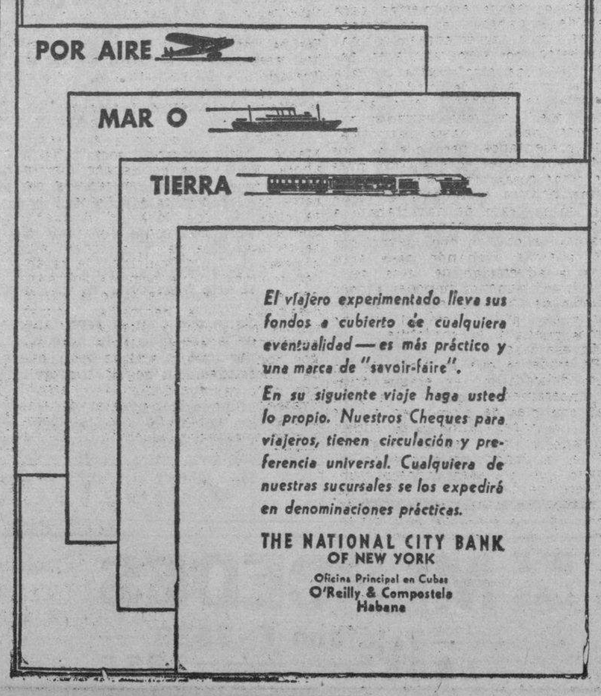

BOLSA DE NUEVA YORK

COTIZACIONES AL CIERRE AYER

Amer. Crys	11½
Am. Radiator	15⅜
Adams Exprs	—
Air Reducc	62
Alaska Jun	10¾
Allied Chem	—
Allis Chal	43½
Amer Can	—
Am Car Fou	26⅞
Am. F. Pow	—
Amer Ice	—
Amer. Inter	6⅞
Amer. Loco	20½
Am. P. Light	5¼
Amer. Smel	48¼
Amer Sugar	—
A. C. Alcohol	—
Amer T and T	148
Am. Tobac A	83½
Am. obac B	85½
Am woolen	5⅞
Am W. Works	10⅛
Anaconda C	34¾
Atchison	37
Atlan. Coast	21½
Atlan. Ref	23⅛
Ass. D. Goods	10
Auburn Auto	—
Aviat Cor	4⅜
Amer. Metar	—
Armour and Co	5⅞
—B	
Baldwin Lo	—
Balt and Ohio	8
Bendix Av	23½
Best and Co	—
Beth Steel	57
Borden Co	17
Briggs	33¾
Brook Man	10½
Bulle Copp	—
Byer A. M.	—
—C	
Can Pacific	6⅝
Car w A	22¾
Chat w. com	5¼
Case T. Mach	—
Columb Gas	6¾
C de Pasco	44¼
Ches and Ohio	30¾
Chi R. Islan	¾
Chrysler	73
Coca Cola	—
Col. Carbon	—
Comm and Sout	1¼
Cons. Gas	26½
Cons. Oil	9⅜
Cont. Can	43¾
Cont. Oil	32⅞
Corn Prod	—
Cont Motors	1⅛
Cuba Co	½
Cub Amer S	4⅜
C. Am Sug p	—
Cmm-l Solv	10½
Cheapeage	—
Cruc Steel	—
Cons R. Cuba	—
Canad Dray	18¾
—D	
Del, Hudson	21¾
Del and Lack	7⅛
D. Aircraft	—
Drug Inc	—
Dupont	131⅞
—E	
East Kodak	174½
El. Auto Lit	27
El Pow Lig	10⅜
Elec Bond	7½
Erie (R.R.)	—
—F	
Fox Film	24¾
Frep Texas	29¾
Foster wh	—
Firestone	21¾
—G	
Ge n. Asphalt	20
Gen. Elec	42
Gen. Foods	—
Gen. Motors	48½
Guantánamo S	—
Gilley Saf	10⅛
Gimbel Bros	13¼
Gold Dust	7⅛
Goodrich R	24½
Goodyear	28½
Gen. Bronze	4¾
Graham Page	1⅛
Gramby	—
Great North	21⅛
—H	
Homestake	65
Houston Oil	8⅛
Hudson Mot	9⅛
—I	
Illi Cent	11¾
Intrb R. T.	6
Int. Cement	52¾
Int. Nickel	49½
Inter. Tel	8⅝
I. Tel F S	8⅞
Illin, Glas	71
—J	
Johns Mansv	95
—K	....
Kroger Croc	17
Kennecot	40⅝
—L	
Lambert Co	—
Lgg Myers	100½
Loews Inc	47
Loose wiles	—
Lorillard	20
Louisv Nas	—
Ludlum Stl	—
Lehman Cor	26½
Liquid Carb	19
—M	
Macy H. R.	45¾
Montgomeri	46⅞
Miss Fac c	—
Miss. Fac. p	—
Morris (Phi)	—
Murray Corp	9¼
—N	
N. Y. Central	18⅞
Nash Kelvi	10⅛
Nat-l Bisc	25⅜
Nat-l Dist	24
Nat-l Dairy	14
Nat-l P. Li	6½
Nat-l Steel	59½
North Amer	20¾
N. A. Aviat-n	9⅜
Nort Pacif	12¼
—O	
Ohio Oil	10¾
Otis Elev	—
Otis Steel	10⅛
—P	
Packard Mot	5
Paramount	9⅜
Pennsylvann	20⅜
Pat. Mines	—
P. Petroleum	40
Pullman Co	32⅝
Pure Oil	10⅞
Puerto Rico	—
—R	
Radio Corp	7⅛
Rep. I. Steel	18⅛
Reynolds	41¾
—S.	
Schen Dis	18
Sa eway St	—
Sears Roeb	27⅞
Shell Uni	16½
Simmons Co	29
Soc Vacuun	14¾
St. Paulo	1¼
So. Pacific	18¾
St. Paul	1¼
South Ry	13¼
Stan Brands	7⅜
Stand Gas	—
Stan N. J.	54¼
Stan Oil C	13½
Stewart war	10⅜
Studebaker	8¼
—T	
Texas Co	46¼
Texas Gulf	35
Tinken Rall	49½
—U	
Union Carb	82⅛
P. Pacif	—
Union Oil	—
United Cor	2⅜
Unit Cor p'd	31
Unit Fruit	60¼
U. S. Rubber	45⅛
U. Aircraft	27¼
U. S. Steel	59
U. S. Inb Alc	19¾
U. Gas Cor	3¾
—V	
Venadium	18⅞
—W	
Warner Bros	6
W. Brothers	—
West Union	27⅝
West Elec	103
Woolworth	45¼
Yellow Tr	19⅞
Gk—DñOsetaoin etaoin eatoin taoin	

Bonos de Cuba

Cierre ayer en New York:

Speyer, 5%	102⅞	104
Speyer, 4½%	99⅛	100
Morgan, 5%	102¾	104
Morgan, 5½%	101½	103
Obras Públicas, 5½%	66½	67¼
Cuba 4½% 1977	55⅝	57
Cuba Railroad, 7½%	37½	37¾
Cuba Railroad, 7½%	46⅝	52
Cuban Northen, 5½%	34⅛	35½
Manatí Sugar, 7½%	25¼	27
Int. Tel. and Tel. 5½%	100½	100⅝

MERCADO DE GRANOS

Cierre ayer en Chicago:

Avena:	
Septiembre	23½
Diciembre	24
Mayo	25⅜
Centeno:	
Septiembre	41⅞
Diciembre	42¾
Mayo	45⅜
Maíz:	
Septiembre	52⅜
Diciembre	49⅜
Mayo	51⅝
Trigo:	
Septiembre	63⅞
Diciembre	65⅞
Mayo	68⅝
Trigo de Winnipeg:	
Octubre	67¾
Diciembre	67½
Mayo	70½

AUNQUE NO CONFIRMADA, SE DA LA NOTICIA DE LA VENTA DE DOS GARGAMENTOS A 1.85 C & F

Las ventas del contrato americano durante la semana, han ascendido a 106,250 toneladas, contra 53,600 que hubo en la anterior. Del contrato mundial se vendieron 59,750 tons.

Aunque durante la semana que ha finalizado, no se reportó ninguna venta en el mercado de crudos para embarque, existe la creencia —o la noticia no confirmada— de que un cargamento de Cuba y otro cargamento de Puerto Rico, fueron vendidos a refinadores a la base de 1.85 costo y flete para Cuba. Después de publicada la declaración de la «AAA» que ayer dimos, tampoco se reportaron ventas; pero el mercado cerró con el tono sostenido y la «ausencia de ofertas en firme» que dijimos en nuestra anterior edición.

En el mercado de entregas futuras, el contrato americano estuvo inactivo y de baja hasta el mediodía del viernes, que experimentó una reacción favorable a impulso de las declaraciones de la «AAA», asegurando que no tiene el propósito de redistribuir las cuotas sobrantes de la remolacha. El alza, entonces, se acentuó y quedaron las posiciones de 5 a 8 puntos más que el viernes anterior. El total de las ventas durante la semana, de este contrato americano, fué de 106.250 toneladas, contra 53.600 en los seis días anteriores.

Muy activo estuvo el contrato mundial en dicho mercado de entregas futuras. Fué motivo de esa actividad y del cambio de precios, los avisos de entrega para la liquidación de septiembre, en cuyo mes se expidieron 257 notificaciones. El total de ventas ascendió a 59.750, toneladas, contra 44.550 durante la semana.

Las informaciones recibidas desde Londres durante los cinco días, decían que los crudos no experimentaron cambio. No se reportaron ventas.

Acerca de las otras informaciones recibidas durante la semana, en relación con los negocios azucareros, los señores Luis Mendoza y Compañía escribieron ayer sus comentarios; hablan, además, sobre el diferencial, que han venido estudiando últimamente, y ofrecen otras noticias, entre éstas las del mercado que no reproducimos porque las resumimos arriba.

He a continuación lo que dicen los mencionados señores:

UNA BUENA NOTICIA.—El Secretario de Agricultura de los Estados Unidos, Mr. Wallace, se decidió por fin a hacer la declaración que desde hacía tanto tiempo venía esperando el mercado azucarero, al efecto de que, de no surgir circunstancias imprevistas, no serán redistribuídos los sobrantes que puedan existir en la cuota de la remolacha.

Esta resolución es de un decidido matiz alcista, ya que si bien no se sabe exactamente cuál será la parte de su cuota que los remolacheros no utilicen, los expertos en la materia han venido calculando que será no menor de 300.000 toneladas, y como sobre el mercado azucarero estaba pesando una cuota de suministros totales superior en 400,000 toneladas al consumo calculado de este año, resulta que el exceso queda ahora reducido a 100.000 toneladas, y como para el cálculo del consumo en lo que resta del año actual se ha tomado como base el mismo consumo del año pasado, y en los últimos cuatro meses de 1937 el consumo aparente fué muy bajo —ya que en previsión de la Ley Azucarera Americana puesta en vigor el 1 de septiembre el comercio había efectuado grandes compras— es de esperar que en los últimos cuatro meses de este año el consumo sea superior al del pasado en no menos de 100,000 toneladas, por lo cual se ve que los suministros y el consumo quedan perfectamente equilibrados y no tendremos más sobrantes que los mismos que había al comenzar el año.

Otro importantísimo aspecto de la actitud ahora asumida por el Secretario Wallace es que, al tomar esta determinación, demuestra a las claras que la Administración Americana se ha dado cuenta de que el precio que rige para el azúcar es demasiado bajo, y precisa hacer que vuelva a la normalidad.

UNA MALA NOTICIA.—El «Journal of Commerce», de New York, publicó ayer por segunda vez un comentario, que ya ahora no es sólo de su cosecha, puesto que viene en un cable fechado en Washington, previendo una menor cuota de suministros para el año entrante, y diciendo que Cuba será probablemente la que tenga que soportar la mayor parte de esa reducción, o sea parte alícuota en la reducción, sino que, de realizarse el vaticinio, no sólo tendríamos que aceptar nuestra parte alícuota en la reducción, sino además una cantidad en exceso de ella, lo cual, como se comprenderá, es para Cuba de una gravedad extraordinaria.

Ya en nuestra «Revista» del 11 de Junio habíamos previsto esta posibilidad, al explicar en ella nuestra teoría de que la cuota total de suministros sí era susceptible de ser reducida en 97.710 toneladas más de las 81.195 en que había sido reducida por el Secretario Wallace, basando nuestra teoría en que la Ley Azucarera Americana se refiere a «suministros totales», y no especifica que la suma total de las cuotas asignadas a cada área tenga necesariamente que constituir el total de los suministros para el consumo, o sea que dichos suministros totales, con arreglo a la Ley, están integrados, en primer lugar, por las existencias, y el resto por las cuotas de cada área; pero como según la propia Ley la cuota total a asignar a las áreas domésticas no podrá ser inferior a 3.715.000 toneladas, resulta que no se puede tomar en cuenta el total de las existencias si al tomarlo la cuota total de las áreas domésticas bajase a una cantidad inferior a aquella cifra.

Y como quiera que las Islas Filipinas gozan de un mínimo establecido por la Ley de la Mancomunidad, resulta que Cuba es la única área abastecedora importante del mercado americano que no tiene mínimo asignado, y por lo tanto, si para el año entrante los Estados Unidos promulgan una cuota de suministros totales inferiores a 6.682.857 toneladas cortas, prácticamente todo el exceso de reducción recaería sobre Cuba.

EL DIFERENCIAL.—También publicó ayer el «Journal of Commerce» un artículo diciendo que la Administración de Washington no veía razón alguna para que Cuba no obtuviese el importe total de su tarifa preferencial—montante a 97 y medio puntos—y que, por consiguiente, vería con buenos ojos cualquier medida constructiva que Cuba tomase para retirar sus azúcares del mercado mientras no obtuviese su diferencial completo.

A este asunto hemos venido refiriéndonos en anteriores Revistas, y hasta hubimos de proponer un plan que, si bien no era obligatorio, tendería grandemente a asegurar la obtención del diferencial.

Dicho plan consiste sencillamente en que, si en diciembre 1 no se ha llegado a obtener el diferencial, se subvencione con los gastos de almacenaje en los Estados Unidos a todos aquellos tenedores que no deseen vender forzadamente para no perder su derecho de entrada en los Estados Unidos, que vence el 31 de diciembre.

CANJES DE CUOTAS.—No conocemos de canjes de cuotas efectuados después de la reacción alcista del mercado, pero por indicaciones obtenidas de distintos interesados, podemos hacer la siguiente apreciación del valor de los canjes de cuotas, que denotan ya el inicio hacia la recuperación del diferencial:

Estados Unidos, libre por Mundial: 80 centavos por libra; $2.60 por saco.

Estados Unidos, Libre por Estados Unidos retenida: 1 centavo por libra, 3 centavos por saco.

Estados Unidos, Retenida por Mundial: 79 centavos por libra; $2.57 por saco.

Mundial por Local: 7 centavos por libra; 23 centavos por saco.

USOS PARA LA CAÑA.—La revista azucarera «Facts About Sugar» hace referencia a los experimentos que se están realizando para utilizar las mieles como fertilizantes, resaltando, entre las cualidades que se les han encontrado, la de aumentar la permeabilidad del terreno y surtir en las hierbas marcado efecto depresivo.

Vemos también en «Financial News» la noticia de que ha empezado en Londres la fabricación de un producto de la caña de azúcar denominado «Flexcell», que se utiliza en la construcción de carreteras. Dícese que el nuevo producto no se dilata al calor, y tiene por objeto evitar la expulsión del material de juntura entre los tramos de carretera de hormigón.

MERCADO DE LONDRES

LONDRES, agosto 2.—El oro en barras se cotizó hoy a 142 chelines 5½ peniques contra 142 chelines 8 y medio peniques ayer. Cables sobre New York a $4.8815. Al efectuarse el ajuste del precio del oro los compradores ofrecían 142 chelines 6 peniques, mientras los vendedores pedían 142 chelines 6 y medio peniques. La plata se cotizó a 19.5/16 peniques, baja de 1/16 de penique.

El cobre estuvo sostenido en el mercado no oficial, cotizándose pronta entrega 40.¾; Futuros 40.½ libras. No se efectuaron ventas.

(Más mercantil en la Pág. 23)

ORO

Compro y vendo en todas cantidades. Soy el que más paga en Cuba. Pesetas de las antiguas doy a 3 centavos.

LUIS GONZALEZ

Hotel Nueva Isla. Telf.: A-1130.

Y en Obispo 63, desde las 10 de la mañana, hasta las tres de la tarde, pueden verme. — Casa Mendoza.

ASOCIACION DE
Propietarios, Industriales y Vecinos del Cerro y Villanueva.
Fundada en 1907
Calzada del Cerro 1853. Telf. I-5163
HABANA

La Habana, agosto 20 de 1938.

Sr. Asociado:

De orden del Sr. Presidente y de conformidad con lo previsto en el artículo 53 de nuestro Reglamento, tengo el gusto de citarle para la Junta General que habrá de celebrar esta Asociación en su edificio social, Calzada del Cerro No. 1853, el próximo viernes día 26 de los corrientes, a las 8 p. m., encareciendo a usted la más puntual asistencia.

Orden del Día

Lectura de la Convocatoria.
Lectura del acta de la Junta anterior.
Informe semestral de Secretaría.
Asuntos Generales.

De usted atentamente,

Dr. Ruperto Arana y Menéndez
Secretario.

BUFETE DE SOLO, CARDENAS Y CARBALLIDO
ABOGADOS
Dpto. de Administración de Bienes e Inversiones
Director: Alberto de Ayala
Compra y venta de fincas rústicas y urbanas e hipotecas.
Aguiar 66, altos, Esq. Tejadillo
Telfs.: M-7744, A-0661 y M-2443

M.E.C.D. 2016

LA JUNTA DE MATERNIDAD HA CONFECCIONADO EL REGLAMENTO SOBRE DONATIVOS A LAS MADRES OBRERAS

Más Información Mercantil

VALORES

Volvió a ser ayer el bono nuevo 1977, el único valor que se destacó por su actividad en el mercado local. Pero no fué tanta la actividad como la registrada el día anterior. Y no porque hubiera menor interés en comprar, sino porque los vendedores se defendieron hasta el punto de que no hubo operaciones a menos de 56⅝. En la pizarra de la Bolsa no lograron los compradores obtener nada al precio que pusieron: 56¼, a cuyo tipo se operó el viernes antes del acto oficial y durante el mismo, como recordará el lector. Según las impresiones recogidas luego de dicha Cotización Oficial, celebrada ayer a las diez y media, el volumen de las operaciones hasta las doce y media, se estimaba en unos $50,000 entre 56⅝ y 56¾. Es decir que el bono nuevo quedó en igual posición que al cierre del viernes, a pesar de que en New York ocurrió lo mismo que ese día anterior, cerrando allí a igual tipo de comprador que al cierre del viernes.

En aquella plaza se vendieron ayer de dicho bono nuevo, Deuda Exterior 1977, $7,000. Fué el único día de la semana de tal cantidad, pues en los anteriores sólo se operó en $5,000 (dos días), $4,000, $3.000 y $2,000.

Del bono viejo, Obras Públicas 1945, se vendieron ayer en New York $10,000. No supimos de operaciones en el mercado local en este bono.

Los demás bonos de renta fija, de la Deuda Exterior e Interior, de las empresas de servicios públicos y de las compañías industriales, quedaron con el tono favorable de los días anteriores. Se operó poco en dos o tres de las emisiones que nos ocupa. Las Obligaciones Oro del Tesoro siguieron afectadas, y no parecen recibir ningún apoyo.

Sin cambios las emisiones de acciones. Se operó muy poco en dos o tres. No merece un apunte esta sección.

De los valores que figuran en la pizarra de la Cotización Libre que se verifica en la Bolsa local, quedaron iguales todos los bonos. De las acciones ganaron un punto las preferidas de la Cuban American Sugar, y perdieron dos las de la Auxiliar Marítima. Las preferidas de la Compañía Cubana de Electricidad, las de Seguros «El Comercio», Central Violeta y Litográfica, preferidas y comunes, quedaron sin tipo de comprador y vendedor. Iguales las otras acciones de esta pizarra.

GANADO

LOS PRECIOS EN PIE

Precios que pagan compradores, entregado el ganado en esta capital:

	Ctvs. Libra
Vacuno, de 3½ a	3¾
Cerda, de 7 a	9
Lanar, de 3 a	3½

LOS PRECIOS DE LA CARNE

En los mataderos de esta capital rigen los siguientes precios:

	Ctvs. Libra
Vacuno, de 12 a	13
Cerda, de 28 a	30
Lanar, de 20 a	25

MATADERO DE LUYANO

Se sacrificaron ayer en el Matadero de Luyanó:

	Cabezas
Vacuno	120
Cerda	85
Carneros	39

MATADERO INDUSTRIAL

Se sacrificaron ayer en el Matadero Industrial:

	Cabezas
Vacuno	281
Cerda	188
Carneros	46

LAS COMPENSACIONES DEL HABANA CLEARING HOUSE

Las compensaciones efectuadas entre los bancos asociados al Habana Clearing House, durante la semana terminada ayer, ascendieron a 11.270.439 pesos con 82 centavos, contra 10.175.625 pesos con 56 centavos que sumaron las efectuadas durante la semana finalizada el día trece de este mismo mes. Hay a favor de los seis últimos días, 1.094,814 pesos con 26 centavos.

CIERRE DE LOS VALORES EN LA BOLSA DE N. YORK

NUEVA YORK, agosto 20.—Debido en su mayor parte a la firmeza representada por la posibilidad de nuevas mejorías en las operaciones siderúrgicas, el mercado ascendió hoy a niveles más altos en la mayor parte del día bajo la influencia del grupo de valores de acero que actuaron como líderes. Las noticias de Europa fueron generalmente favorables también y contribuyeron en parte a la mejoría del sentimiento. Las noticias en relación con la industria del acero consistieron en estimados preliminares demostrativos de mejorías en las operaciones de los distritos de Pittsburgh y Youngstown. Las órdenes continúan llegando en su mayor parte de fuentes misceláneas, siendo la industria automovilística y otros normalmente importantes clientes sólo factores menores en la demanda. Las perspectivas siguen siendo de esperanzas, sin embargo, y al establecerse la estabilidad de la estructura de los precios, es de esperarse que haya nuevos aumentos. Algunas indicaciones del tono cansado del mercado se hicieron evidentes en la pequeña irregularidad que se presentó cerca del cierre del mercado de valores.

FALLECIO LA SRA. DULCE MARIA ARROYO DE DIAZ

Rodeada de sus seres más queridos, esposo e hijos, falleció anoche en esta capital la distinguida dama Dulce María Arroyo de Díaz, esposa del señor Tirso Díaz, Secretario de la Junta de Amillaramiento de la Habana.

Con pesar consignamos la triste nueva, y expresamos en estas líneas el más sentido pésame al señor Tirso Díaz y a sus hijos, Tirso y Angel.

LA LLUVIA EN LA REPUBLICA

Según el comunicado cotidiano que nos remite el Jefe del Centro de Telégrafos, señor Pedro Pablo Torres, en las últimas veinte y cuatro horas, vencidas al mediodía de ayer, ha llovido en los siguientes Términos Municipales:

P. de Golpe, Taco Taco, San Cristóbal, Pilotos, Guásimas, Yaguajay, Central Narcisa Guayos, C. Unido, Caibarién, Sancti Spíritus, Francisco S. Marta.

En los demás lugares de la República no llovió.

CARDENENSES

LA BODA DEL VIERNES

Señorita Mercedes Cobos Fernández
Señor José Eugenio Moré Fernández

Parejita joven.
Joven y feliz.

Así la que en la tarde del viernes último unió sus almas y sus vidas en pos de nuevos horizontes, de una dicha anhelada.

De cultura refinada ella.
De inteligencia y arrestos él.

A las tres de la tarde del citado día y en el hogar de los papás de la novia se celebró primero el acto notarial ante el caballeroso letrado doctor Carlos F. Betancourt, siendo los testigos por Mercedes los señores Francisco León y Francisco Roque de Escobar y por José Eugenio los señores Pedro Viuza y Federico Fernández.

Se brindó allí por los novios.
Al calor de la familia.

A las cinco de la tarde se efectuó el acto religioso en nuestro templo principal, que vistió sus mejores galas para esa ceremonia solemne.

Pasó triunfal la desposada.
Muy atrayente.

Su traje de tul y encajes, modelo de Ana María Borrero, era de exquisita confección, así como el velo que también era de tul ilusión, y la tiara, también de tul con guirnaldas y azahares.

El ramo muy bonito.
De nardos y azucenas.

Procedía del «Jardín Maravilla» de la Habana, de estilo Colonial, y era regalo del padre de la novia, mi estimado amigo el señor Francisco Cobos.

Ofició el Padre Martínez.
El querido sacerdote.

Apadrinaron la ceremonia la señora María Fernández viuda de Moré, madre del novio, y el señor Francisco Cobos, padre de la novia.

Testigos, diez.
Que paso a citar.

Por Merceditas: los señores doctor Santiago Verdeja Neyra, Agustín Díaz, doctor Frank Smith, Ramón López y Joaquín H. Vitier, y por José Eugenio, los señores Carlos Moré, Julio Fernández, Félix Castiello, Abelardo Fernández y Jesús López.

La concurrencia, numerosa.
Muy escogida.

Los nuevos esposos, colmados de halagos y congratulaciones, partieron con rumbo a la capital de la República, donde fijarán su hogar, bendecido por Dios y sancionado por la ley, que yo les deseo sea siempre risueño.

Que la dicha los acompañe.
Una dicha inagotable.

La sesión rotaria del jueves

Fué en la ciudad.
En el comedor del «Europa».

Sesión importante en la que a la vez que se saboreó rico menú se trataron asuntos de interés y beneficio para Cárdenas y sus términos, en relación con las futuras obras públicas nacionales, de las cuales al distrito Norte de esta provincia tocarán $400,000.

Daré datos concretos.
De esa sesión del jueves.

Se nombró una comisión que integrada por los señores Luis del Valle, Pedro Balbis y Cruell se dirigirá al Alcalde y al Presidente del Ayuntamiento para que respalden las peticiones de mejoras para esta ciudad ante el Gobierno Central; solicitó su baja del Club, por ausencia, el doctor Eduardo Obregón, que fué aceptada; el coronel Silva se refirió a las bellas palabras del gentil caballero doctor Ricardo Rodríguez Cáceres en reciente sesión de San Miguel de los Baños, refiriéndose a los primeros pobladores de Cuba y a la importancia a que a ello debe dársele para atraer al turismo; se comentó la última asamblea de Matanzas por Cruell, Silva, Wharton, Del Valle y otros; se habló del arreglo del camino a Playa Larga y la reconstrucción de las Escuelas Llaca y Casanovas de esta ciudad y de la Convención de Ejecutivos que se celebrará el 27 y 28 de agosto en Ciego de Avila.

Un asunto más.

El afable presidente, doctor Wharton.

Dió cuenta de hallarse en Cuba ofreciendo una serie de conferencias patrocinadas por la Hispano-Cubana de Cultura el doctor Encina, ex-Rector de la Universidad Nacional de Lima, Perú, y se trató de gestionar que el jueves próximo nos visite para dejarnos oir su palabra autorizada.

Así cayó la sesión.
Con gran entusiasmo.

La gran fiesta de Hoy

En «Martí».
A las 10 de la mañana.

Fiestas de los cronistas teatrales de esta ciudad que han tenido el concurso de la C. M. Q. por cortesía de sus amables propietarios, los señores Angelito Cambó y Miguel Gabriel.

Serán nuestros huéspedes.
Con la Corte Suprema.

Al frente el admirado locutor señor José Antonio Alonso, mi chispeante amigo, vendrán esas estrellas nacientes que son Magali del Valle, Estrellita Díaz, Candita Céspedes, Xiomara Fernández, Ana María Alvarez, «La Pollita». Elsa Valladares, Irma Puentes, Aurora Lincheta, mister Cario, José Cueto, José Fernández Valencia, la monísima Adria Catalá y el tenor Raúl Fernández Criado.

Habrá otros números.
Por elementos locales.

La sala del «Martí» se verá repleta de familias en esa fiesta del arte, que ha de ser deliciosa.

Atraerá público.
Un lleno completo.

El doctor Quintero

De días hoy.
El doctor Quintero.

No es otro que el querido Max, el notario de las bodas, que celebra la fecha de su santo.

Se verá halagado.
Muy congratulado.

Sabe él que le distingo de veras desde aquellos días inolvidables que fuimos compañeros de colegio.

Mi saludo a Max.

Natalicio

De un baby hoy.
Encanto de un matrimonio.

Uno de los hijos de los distinguidos y sociables esposos señora Hortensia Valdés de Castro y el ingeniero Julio Castro, que celebra la fecha de su cumpleaños.

Pásela feliz.

Domingos de la playa

Llega uno más.
Con horas risueñas.

Esos domingos varaderistas de gran regocijo en la Playa Azul y en los que se ven abarrotados el Kawama Beach Club, el Club Arechabala, el Club Náutico de Varadero, el Casino de la Playa Azul, el «Torres», «Varadero Home y «Miramar».

Varadero!
Con furor siempre!

Srta. María Castro Larrieu, de lo más distinguido de la sociedad cardenense, pedida ayer en Varadero por el joven Manuel Portuondo del Regil, de la sociedad habanera.

Muy agasajada

Una jovencita.
Muy graciosa.

La angelical María Felicia Alvarez, que recientemente celebró su natalicio y que por tal motivo se vió muy agasajada.

Reciba mi saludo.
Tarde pero afectuoso.

«Varadero Home»

En gran animación.
«Varadero Home».

En esa casa de la cumplida Angelita Rodríguez, hállanse alojados el doctor Blanco Laredo, magistrado de la Audiencia de Santa Clara, y familia; Ramón Ventura y familia, Mario Valdés y familia, señora Concepción R. de Pascual y familia, señorita Carmen Ross y Manuela Pérez Blanco, Hortensia Estrada, señor Mangas y familia, señorita Ada y Carmen Mangas, Carlos Parquet y familia, doctora Georgina Sánchez y familia, Armando Sánchez, Raúl González, administrador del «Central Maceo», y familia; José R. Alvarez, sub-administrador del «Violeta», y familia; doctor Fernández Ponjuán y familia, señoritas Lydia Sánchez, Pilar Cebrián, Roberto J. Morales y familia, Tomás González y señora, señora Kalman, Eduardo Adán Córdoba, Rafael Marrero y familia, David Cohen y familia, doctor José R. Tremols y señora y doctor Alberto Barllet y señora.

Y Lourdes González Morera.

La representación del cronista.

Ramón Iturrioz

Mejorado.
El buen amigo.

Varios días ha pasado recluído en sus habitaciones el siempre afectuoso y cordial Ramón Iturrioz, de la solvente firma de José Arechabala S. A.

Deseo su restablecimiento.
Rápido y total.

De amor

Una grata nueva.
Que doy gustoso.

La blonda y angelical señorita Aurorita Alvarez acaba de ser pedida en matrimonio por el cumplido amigo y compañero en la prensa señor Juan de Dios Iriarte, arrendatario de los servicios del restaurant y bar del Club Náutico de Varadero.

Felicito a esa parejita.
Con mi enhorabuena.

Tres años

De un baby.
Muy gracioso.

El simpático Jorgito, hijo de los jóvenes esposos señora Berenis Fernández y el señor Leopoldo Vega, que acaba de cumplir esa edad tierna entre las alegrías de los suyos.

Mucha dicha!
Mucha suerte.

La boda de ayer

En plena tarde.
A las cinco.

A esa hora contrayeron matrimonio notarial ante el doctor Max Quintero la bella señorita Lilia Lima y Oliva y el siempre atento amigo joven Ovidio Alfonso y del Valle.

Yo los felicito.
Muy sinceramente.

Francisco González Bacallao.

LA ESPAÑA DE HOY

NEGOCIO E HIPOCRESIA DE LOS ARMADORES CONTRABANDISTAS

(Especial para DIARIO DE LA MARINA)

Ya era hora de que entre las muchas falsedades y farsas con que a diario nos atruenan los oídos las cornejas de la propaganda roja acerca de los «pobres barcos mercantes» bombardeados por la aviación nacional en los puertos del Mediterráneo, se dejara escuchar una voz contradictoria, una voz llena de autoridad y de experiencia, ajena a la España nacional, alejada de nuestros problemas, libre por consiguiente, de toda acusación de parcialidad o de apasionamiento.

Lord Essendon es una de las personalidades más descollantes en el mundo de los negocios marítimos. Rige los asuntos de la «Furness, Withy and Co. Limited» de Londres, y, al propio tiempo, es director de la primera compañía de navegación mundial: la «Royal Mail». Nadie tan caracterizado como él para opinar sobre materias relacionadas con la navegación mercante.

Hace unos días tuvo lugar la Junta de accionistas de la «Furness»; era en los locales de Leadenhall; la presidía Lord Essendon, el cual pronunció un discurso dedicado al análisis de las actividades desplegadas por la Compañía y las condiciones en que se desenvuelve cuanto tiene relación con los negocios marítimos. He aquí los párrafos del discurso en cuanto se refieren al contrabando con la España roja:

—«Si pasamos de las consideraciones particulares a las generales, tropezamos con la dificultad de determinar dónde empiezan nuestros intereses a revestir realmente un carácter general. La guerra de China, que nos afecta directamente, nos obliga a emplear un considerable tonelaje en servicios especiales. Pueden hacerse observaciones semejantes en lo que se refiere al conflicto español. El tráfico español no nos concierne de un modo directo, y tengo que decir que la controversia suscitada por el bombardeo de navíos británicos es de naturaleza puramente política. La mayoría de los armadores no dudó en adoptar el punto de vista que yo sostengo, es decir, que los armadores, perfectamente informados de las posibilidades de avería o de pérdida de sus barcos, y que a pesar de ello se deciden a correr esos riesgos, no pueden quejarse de las consecuencias».

«El Gobierno ha hecho todo lo que razonablemente cabía esperar de él, dadas las circunstancias, para proteger la navegación británica en alta mar. Los negocios a que esos barcos se dedican son legítimos en la medida de los límites de la no intervención; las tripulaciones aceptan con plena libertad y entera satisfacción salarios elevadísimos; los aseguradores cobran primas extraordinarias para cubrirse contra los riesgos que, naturalmente son excepcionales; y aunque todo el mundo deplora la pérdida de barcos y las desgracias humanas que se producen, y de las que son responsables aquellos que las causan, entiendo —esta es mi opinión— que no hay suficiente motivo para que el Gobierno adopte esas medidas violentas que solicitan algunos sectores de nuestro mundo de los negocios, medidas que según es muy fácil de adivinar, tendrían serias consecuencias».

Cuando un inglés acierta en la expresión de las ideas, no hay quien le aventaje, ni siquiera quien le mejore un poco. Después de esos juicios de Lord Essendon, me parece que podríamos todos evitarnos los comentarios que lógicamente vienen a los puntos de la pluma. Tenemos delante de los ojos el siguiente cuadro: una guerra civil; una zona española roja necesitada de alimentos, de metralla, de armamentos, de petróleo; un Ejército nacional que va encerrando a sus enemigos en un círculo de acero, del cual no podrán escapar; una suprema angustia de los cercados en solicitación de auxilios extranjeros; unas Compañías de navegación que, conscientes del peligro, serias, formales, se abstienen; otras Compañías, menos serias, creadas muchas de ellas con motivo de la guerra y para la guerra, que aspiran a enriquecerse a costa de la sangre de los españoles; unas tripulaciones que lo arriesgan todo por la sencilla razón de que piensan ganar cuatro o cinco veces más de lo que ganan en servicios normales; unas organizaciones de seguros que ingresan primas fabulosas por un pequeño cargamento; unos armadores que hacen su agosto a la sombra del calvario del pueblo español... En resumen, nos hallamos a la vista de un caso de contrabando desvergonzado, inspirado en las peores ambiciones, estimulado por las más villanas codicias. Son los «gangsters» organizando el contrabando de alcohol en los Estados Unidos para burlar la ley seca; son los contrabandistas de sedas, de ganado o de bebidas a lo largo de las fronteras franco-españolas; es el contrabando de drogas en los mares del Sur; o el de carne humana en los barcos que en otros tiempos hacían las travesías europeo-americanas... ¿Para qué insistir en la figura del contrabandista internacional? Todos ellos saben que cuando el rifle del representante de la ley dispara, no pueden solicitar apoyo de nadie ni ampararse en ninguna autoridad; todos, menos esos barcos que llegan a las playas del Mediterráneo, cargados de bombas, o de aviones desmontados, o de gasolina para los aeroplanos rojos; y que cobrando sumas enormes por su condenable comercio, aún tratan de presentarse a los ojos del mundo como las más inocentes criaturas, como los seres más ingenuos del orbe, siendo así que no representan sino la avaricia, en la peor de sus formas...

Es bochornoso que todo el artificio de la juridicidad se mueva para protejer a esos explotadores de la desgracia de un pueblo, y que parlamentarios, ministros, doctores de la ley, escribas y fariseos, levanten por todas partes una tremenda polvareda de escrúpulos y de protestas, igual que si se tratara de cobijar bajo el augusto manto de la Justicia a unos seres sacrificados por la felicidad y la paz de los hombres.

Lord Essendon ha puesto los puntos sobre las íes, y los españoles le debemos gratitud por ello. Aún le ha faltado decir que el contrabando con la España roja se lleva a cabo en medio de las más definitivas falsedades; se falsea la bandera, la nacionalidad, la patente, el rumbo, la declaración jurada, y en fuerza de falsear, se diría que no es auténtico ni el aliento de los tripulantes. Codicia, codicia, codicia... ¿Puede Franco hacer otra cosa que enviar al encuentro de esa chusma de negociantes sus aviones de bombardeo? ¿No se siente uno enrojecer de ira al ver cómo desde las bodegas de los barcos contrabandistas se levantan voces compungidas y claman justicia en nombre de los principios más puros de humanidad y de razón?

Ante el espectáculo del contrabando, disfrazado de piedad, sólo se sienten deseos de hacer un comentario escueto, y decir, por toda reflexión: «¡Qué asco!»

Agosto de 1938.

MANUEL AZNAR

El Presidente de la Asociación de Entidades del Comercio Exterior de Cuba, habla del Tratado con España

Pese a la actual conflagración española, Cuba tiene en la Península un mercado positivamente apreciable, tanto, que ocupa el tercer lugar en nuestras exportaciones, después de los Estados Unidos e Inglaterra. En estos primeros siete meses del corriente año, verbigracia, llevamos exportados a España por 624.540 pesos de tabaco en rama y 154,757 pesos de manufacturado. El café, los alcoholes, el azúcar y distintos productos, mantienen también su demanda en la nación progenitora. Estos datos estadísticos, pues, prestan una importancia extraordinaria a la posible denuncia del Tratado de Comercio en vigor entre Cuba y España.

Entendiéndolo así, un repórter del DIARIO DE LA MARINA se ha entrevistado con el señor Armando Marcé, presidente de la Asociación de Entidades del Comercio Exterior de Cuba, que comprende las corporaciones siguientes: Asociación Nacional de Hacendados, Asociación de Almacenistas y Cosecheros de Tabaco de Cuba, Asociación Cubana de Refinadores de Azúcar, Agrupación Nacional de Destiladores, Unión de Fabricantes de Tabaco y Cigarros de Cuba, Lonja del Comercio de la Habana, Asociación del Comercio e Industria de la Bahía de la Habana, Industriales de Fibras y Jarcias y Cultivadores de Henequén y Asociación Nacional de Agentes Comerciales, cuyo parecer reviste innegable interés.

El señor Marcé, respondiendo a nuestras preguntas relacionadas con el rumor de la referida denuncia del Tratado con España, nos repuso enseguida:

—Trátase de una cuestión muy difícil, que para Cuba tiene excepcional importancia, por muchas y varias razones de todas clases: por los intereses que a su alrededor giran y tratan de girar: por las dificultades del momento español, que se desarrolla en plena guerra civil y por la imposibilidad de llegar así al estudio de cualquier Tratado a Modus Vivendi que pudiera reemplazar al vigente.

—Sin embargo..., —soslaya el repórter.

—Sí, ya sé. Hay una realidad indiscutible a la cual debe ajustarse nuestro Gobierno: todas las relaciones comerciales y transacciones presentes tanto con la España del Generalísimo Franco como con la «oficial», se están llevando a cabo sobre la base del actual Tratado. ¿A qué modificar éste, pues, en un momento tan confuso, si la buena política aconseja imperativamente el statu quo...?

—Entonces, ¿debemos interpretar su pensamiento...?

—En el sentido de que la Corporación que me ha honrado con su confianza, opina que no es oportuno denunciar ese Tratado, dados los acontecimientos actuales y aun más, si se tiene en cuenta el porvenir; es más: no tan sólo nos parece inoportuno, sino que lo consideramos innecesario y, más aún, peligrosísimo para la economía cubana.

—Nos parece recordar que sus primeras palabras encerraban una alusión velada a ciertos intereses económicos que «trataban de girar» alrededor de ese problema...

El señor Marcé sonríe.

—Verá usted. En estas materias siempre hay que ser un poco suspicaz y contar con las posibles influencias naturalmente interesadas en todo lo que con el comercio tenga algo que ver. Hace años ya que por temporadas se viene hablando de gestiones más o menos encubiertas para tratar de suplantar en las cocinas cubanas cierto ingrediente muy usado en éstas, por otros similares, pero producto de otro vegetal. Para justificar o tratar de justificar esa tendencia, se invocan, hasta ahora «sotto voce» los más variados argumentos, hábil y hasta patrióticamente presentados, pero que no nos parecen suficientemente sólidos, pues entre otras cosas creemos que no sería una política económica acertada la de, so pretexto de dar trabajo a cierto número de cubanos, quitárselo en cambio a otro mucho mayor, que viene, además, luchando hace años contra la adversidad de estos tiempos, ni mucho menos imponer a todo el pueblo de Cuba un cambio de paladar y de gustos con el que no creemos pueda estar conforme.

—En ese caso...?

—Es evidente que se trata de un asunto delicadísimo en el que creemos sinceramente que Cuba debe andar con pies de plomo; en el que parece no haber salido a la superficie todo lo que realmente puede haber en el fondo; en el que no sería raro que hubiesen manejos subterráneos de política internacional interesados en hacer ver al Gobierno de Cuba las cosas de muy distinta manera de como son y en el que se planteasen los términos en tal forma que en la realidad se perjudicasen los intereses que se aparenta querer defender y viceversa. Y sobre todo, aun admitiendo que esto último no tuviese más base real, desde luego no es ahora el momento oportuno para plantear y tratar de resolver en forma práctica y conveniente estos asuntos, cuando la otra o las otras partes están conturbadas por un conflicto de la magnitud del que se libra en estos días en la península. Existe, además, otra consideración de gran relieve.

—¿Cuál?

—El futuro Gobierno español, una vez terminada la guerra, tendrá que responder forzosamente, si quiere defender el buen nombre y el prestigio exterior de España, de todos los créditos cubanos congelados allá. Esa es una garantía diplomática que nos asegura oficialmente el actual Tratado.

La respuesta es sutil y por ella felicitamos a nuestro distinguido interlocutor.

—Mientras —concluye el señor Marcé— prosigamos como hasta ahora. En lo que va de año, hemos exportado a España mercancías por cerca de Ochocientos Mil Pesos. Y esta cifra da una idea de lo que el mercado español podrá consumir si se restablece la paz y el orden, aun a pesar de las dificultades de carácter económico que siempre sobrevienen en una contienda como la que se desarrolla en la península; cuyas ventas posiblemente llegarán a casi equilibrar nuestra balanza de pagos con la nación amiga por medio de concesiones y arreglos conseguidos, no a base de denunciar el actual Tratado, sino a la de tratar de ampliarlo y completarlo con ulteriores y bien meditados acuerdos.

MATANCERAS

Regla Boffil y Valhuerdi

En sus natales.

Festeja hoy con un espléndido almuerzo en la Costa, su entrada en los quince años, la adorable mademoiselle con cuya foto se engalanan las «Matanceras».

Tipo perfecto de belleza criolla, la encantadora señorita Boffil y Valhuerdi, hay en sus ojos todo el fulgor de los trópicos, y en el carmín de sus labios, toda la fragancia de la flora cubana.

Esbelta, airosa, gentilísima, su paso por nuestros salones queda señalado como gloriosa jornada entre nuestra juventud.

El cronista felicita cordialmente a esa beldad yumurina, que es leader de la belleza y la gracia del quartier versallesco.

Venturas miles, ravisant.

Las Aydées

Mañana de días.

Celebran su onomástica fiesta en esa fecha del veinte y dos de agosto, en que no verán la luz «Matanceras» un grupo de damas, a las que adelanto aquí mi cumplido saludo.

Aydée Riera Gómez, la esposa del doctor Silvio Silveira Cartañá, expresión suprema de la elegancia y la distinción.

Aydée Mena, para la que tengo un saludo afectuoso y cordial.

Aydée Hernández de García Amechazurra, vecina del cronista en este quartier de Bellamar.

Aydée Moré y Aydée Romero.
Tengan todas un día feliz.

Invitaciones

Para una boda.

Llega a mi mesa la que suscriben los esposos Julio Otero Velar y Fidela Fernández y José Juaristi y Crescencia Gaviola, para los esponsales de sus hijos María Josefa y José Manuel, que se celebrarán en la Iglesia Parroquial de Nuestra Señora de la Altagracia de Jagüey Grande, el día seis de septiembre del corriente año.

Para las seis de la tarde citan esas esquelas.

Fulgurante belleza del feudo de nuestro Gobernador Delgado y del Senador Agustín Acosta, es la señorita María Josefa Otero, que se une en matrimonio a un joven de los méritos y de los prestigios del doctor José M. Juaristi, hermano de la gentil señora del doctor Octavio Pagés.

Para este matrimonio en la vecina villa de Jagüey, van de Matanzas familias muy numerosas de nuestra sociedad.

De regreso

Los esposos Quirós-Gorris.

Están ya de nuevo en su pisito de frente al parque, después de una deliciosa temporada en Cruces, donde ha completado el restablecimiento de su salud, el administrador del National City Bank, Juan F. Quirós y su elegante esposa Amparo Gorris.

Muy visitado se ve ese matrimonio desde su llegada a ésta por las innúmeras amistades con que cuentan en el gran mundo matancero.

Nuestra bienvenida afectuosa a Juan y Amparo.

En Sauto

El domingo 28.

Con un lucimiento extraordinario va a celebrarse en nuestro principal coliseo el venidero domingo, el reparto de premios del concurso de maternidad, que con el jefe local de Sanidad doctor Soler Prats, tan entusiásticamente han organizado las más distinguidas damas de la localidad.

A una suma importante como es la de seiscientos pesos, ascienden los premios que serán otorgados a aquellos concursantes, que a juicio del Jurado hayan merecido esa distinción.

Con María Dolores Núñez de Beato, a la cabeza, la entusiasta presidenta del comité de damas, vienen laborando por el auge de ese acto, la larga lista de nombres que diera en pasados días y que constituyen dicho comité local.

Para Matanzas

Unos temporadistas.

Abandonaron ayer sábado la quinta de la playa, propiedad de la señora viuda del Ldo. Luis A. Betancourt, la número ciento veinte y nueve, los esposos José Manuel García y Cuca Barreau, que con sus padres disfrutaron de los meses de más rigor del verano allí.

Instalados han quedado los señores de García, en su residencia de la calle de Milanés 16, donde reanuda desde hoy sus consultas, el prestigioso cirujano dentista.

Inician los esposos García-Barreau el desfile de temporadistas de la playa.

Muy grave

En la Habana.

Así se encuentra después de la delicadísima intervención quirúrgica a que fué sometida, la señora Angelina G. de Lamar, esposa del notable jurisconsulto Dr. Mario Lamar y Presas, perteneciente al bufete de los Doctores Torriente y Broch.

La ciencia que vela a la cabecera de esa joven enferma hace inauditos esfuerzos por triunfar en la lucha que sostiene con el gravísimo mal, que tan en peligro pone la existencia de la desdichada Angelina.

Si hiciera el cielo un milagro...

De general interés

Las líneas de esta nota.

La jefatura militar del distrito desea hacer constar que las invitaciones que van a hacerse para todos los actos que tendrán lugar en Matanzas en conmemoración del glorioso 4 de Septiembre, que éstas son intransferibles, y ruega a las personas que sean invitadas al banquete que se ofrecerá ese día, que con dos días de antelación, den su asentimiento aceptando el convite, para facilitar de ese modo la mejor organización y el mejor servicio del referido acto.

El esplendor que van a revestir este año esas fiestas del 4 de Septiembre, bajo la entusiasta dirección del teniente coronel García Pedroso, superará a todo cuanto aquí hemos visto en anteriores años.

En el Tennis

Gran día hoy.

Se inicia la alegría en el Club de la Playa en este domingo veinte y uno de agosto con el almuerzo que para más de cien personas servirá el maitre Valentín en el piso bajo del club.

Procederá al ágape, esa hora deliciosa del baño, que es también la del cocktail en que se forman los más simpáticos grupos en las coquetas mesitas que con sus manteles a cuadro, están dispuestas en terraza y galerías.

Comenzará el baile a las dos con la orquesta de los Hermanos Melero que hasta entrada la noche regalará a la juventud con su magnífico repertorio de danzas, fox y sones.

En el Tennis es la cita hoy.

Un recibo

Chez Rodríguez.

Aunque sin carácter oficial ofreció anoche, a instancias de sus numerosísimas amistades una grata fiesta, el confrere del «Imparcial» Bernardo Rodríguez Pérez.

Las familias infinitas que acudieron a su residencia de la calle de Tello Lamar para congratularlo por su onomástico, gozaron de horas magníficas de derrochadora esplendidez.

Un buffet supper, plagado de todas esas golosinas de la cocina criolla, procedentes de las más afamadas casas matanceras, sirvióse con ricos cocktails y deliciosos batidos.

Hacían los honores de la fiesta con Bernardo, su hermana la gentil viudita de Urréchaga y su sobrina Herlinda, que puso una vez más de manifiesto sus facultades en ese arte nuevo de la recitación dramatizada, que cultiva con tanto entusiasmo.

Hubo números de canto, por la esposa del magistrado Fernández Taquechel, la siempre interesante Blanca Luisa Vallice.

Y completó el deleite de los asistentes a esa soir de Bernardo Rodríguez, el aliciente del baile, que reinó hasta las postrimerías del recibo.

Presentes numerosos, obsequios muchos y mensaje por millares llegaron ayer hasta el compañero de las «Elegantes» del «Imparcial».

En Milanés

La velada de anoche.

Auspiciada por la Asociación «Amigos de la Cultura Cubana», tuvo efecto en la simpática sociedad de la barriada neopoblana, un acto en extremo ameno e interesante.

Abrió el programa el joven José A. Sosa, estudiante de derecho de la Universidad de la Habana, siguiéndolo en turno para pronunciar conferencia interesantísima el doctor José A. González Rubiera, catedrático de Fisiología de nuestro primer centro docente cubano, llenando el palco escénico más luego la Compañía Infantil que dirige el señor Castro Vega.

La selecta y numerosa concurrencia que prestigió esta fiesta artístico-literaria-científica abandonó aquellos salones sumamente complacida de las amables horas de que disfrutó.

Un B. L. M.

Del jefe del distrito.

El teniente coronel Gonzalo García Pedroso, nos comunica en atenta esquela haber tomado posesión del cargo de jefe militar de este distrito y del Regimiento número 4, Plácido.

El teniente coronel García Pedroso, que desempeñaba el cargo en comisión fué ratificado en el mismo definitivamente, por reciente acuerdo del Estado Mayor del Ejército.

Agradecemos al digno militar, su gentil cortesía.

La última nota

Para hacerme eco de la impresión de espanto y de indignación que comparte hoy toda la población matancera, con motivo del macabro suceso registrado en el Cementerio de San Carlos, muchas de cuyas tumbas han sido vilmente violadas por manos criminales, sin respeto ni recato, para aquel augusto y santo lugar.

Los panteones de Carnot, el fenecido Alcalde; de Cabañas y Clemente Gómez presentan indudables señales de vandálicas vejaciones.

Los de Marcelo Mena, cuyo cadáver fué removido, Francisco Díaz también víctima de los malhechores, Hernández Escalada, Perucho Acevedo, Juana María Morales, Vinageras, Montaño y Críspulo Solaun comprueban la obra nefasta de los facinerosos.

Muchos sarcófagos fueron abiertos, como el de Mena, según nos comunica su hija la señora de Campos, y removidos los restos. Otros fueron violados a golpes destruyéndolos y en todos se han encontrado huellas digitales por el Gabinete de Identificación, que visitó Matanzas el viernes.

Se supone el robo el móvil de este atentado a esos sepulcros.

Y se van descubriendo más y más tumbas violadas, a medida que conocido del público el incalificable hecho, va éste interesándose por los seres queridos que allí tiene.

Las autoridades trabajan incansables en busca de la pista que las oriente hasta dar con los hombres que sin respetar la augusta paz de los sepulcros, hasta allí han llevado sus criminales instintos y su afán de despojo, de robo y de latrocinio.

A qué tremendo castigo se han hecho acreedores esos canallas!

Manolo JARQUIN

ACTUARAN LAS DELEGACIONES PROVINCIALES

Las obreras con derecho al seguro de maternidad, no tienen que ir al dispensario

La Junta General de Salud y Maternidad avisa a las organizaciones obreras, así como también a los empleados y obreros en general, que el nuevo Reglamento aprobado para la tramitación de las solicitudes del Donativo de Maternidad de $25.00 para las esposas o compañeras de los obreros y empleados, ha sido publicado ya en la Gaceta Oficial con fecha 15 del corriente mes.

Este nuevo Reglamento contiene las disposiciones a las cuales se ajustarán, en lo sucesivo las solicitudes para obtener el derecho al Donativo de Maternidad establecido en el artículo XIII de la Ley de 15 de diciembre de 1937, el cual comenzará a surtir sus efectos, a partir del día 2 de entrante mes de septiembre.

Las licencias de Maternidad

En la sesión de la Junta Central de Salud y Maternidad celebrada el día 15 del presente mes, se acordó circular a las Delegaciones Provinciales que cuando reciban un certificado de gestación presentado por una obrera con derecho al seguro de Maternidad, lo comunique inmediatamente a la entidad patronal donde labora, a fin de exigir que por ésta se conceda a la obrera la licencia de maternidad a que tiene derecho, de conformidad con el artículo I de la ley de 15 de diciembre de 1937, sin que por este motivo pued aser desplazada.

Trámite simplificado

En su última sesión, la Junta Central de Salud y Maternidad, acordó a propuesta del Delegado Sr. Chiappy, aclarar a las delegaciones provinciales, que de acuerdo con el artículo II de la ley de 15 de diciembre de 1937, las obreras con derecho al seguro de Maternidad, que se encontraren en estado de gestación, no están obligadas, para acogerse a los beneficios que por dicha ley les corresponden, a comparecer ante el Dispensario Facultativo de la Delegación correspondiente para comprobar su estado de embarazo, siendo suficiente para ello la presentación de Certificado Médico legalmente extendido, y legalizado por la Secretaría de Sanidad.

Colegio "LA LUZ"
PARA NIÑOS Y NIÑAS
ENSEÑANZA PRIMARIA.— COMERCIO.—
ENSEÑANZAS ESPECIALES.— PUPILAJE.
EL CURSO COMIENZA EL 5 DE SEPTIEMBRE
Teléfono F-4200. — 2 y 21, VEDADO.

M.E.C.D. 2016

SE HA COMPROBADO HASTA AHORA LA PROFANACION DE DIEZ TUMBAS EN EL CEMENTERIO MATANCERO

(COLUMNA DOS)

MANIFESTACION DE DUELO EN SANTIAGO DE CUBA CON MOTIVO DE LA INHUMACION DE LOS RESTOS DE BALDOMERA MACEO

(COLUMNA DOS)

HA BAJADO MUCHO EL PRECIO DEL TABACO EN VUELTABAJO; INQUIETOS LOS PRODUCTORES

Herido de tres balazos el Sr. Radamés Covani en Santiago de Cuba. Recibió un campesino dos puñaladas. Iniciados los trabajos para la carretera de Guantánamo a Baracoa

PINAR DEL RIO

IMPRESIONO AL JEFE MILITAR EN SU RECORRIDO LA MISERIA DE LA CLASE CAMPESINA

GUANE, agosto 20. DIARIO. Habana.—Tras de un largo recorrido por Mendoza, Remates, Mantua y otros lugares, estuvo en esta localidad el teniente coronel Manuel Benítez Valdés, jefe militar del distrito, quien dijo que se encontraba tristemente impresionado por la miseria de nuestra clase campesina, debido a los precios de hambre a que se vende el tabaco, sin explicarse la causa de la baja sorprendente que alcanza este producto, que no permite al veguero pagar el arrendamiento y cubrir las necesidades de su hogar.

En la zona de Mendoza se vendió el tabaco a precios más ruinosos que en la época de Machado, acosados los vegueros por las deudas, la falta de demanda en los compradores y los cambios atmosféricos.

Urge que el Gobierno abra los trabajos públicos. El coronel Benítez ofreció laborar sin tardanza, intercediendo con los poderes centrales. Distribuyó cuanto llevaba entre las familias pobres.

Juan Francisco Fábregas,
Corresponsal

HABANA

TRIUNFADORES DEL CONCURSO DE MATERNIDAD

SAN NICOLAS, agosto 20. DIARIO Habana. En ésta llevóse a cabo el Concurso de Maternidad, siendo otorgados setenta y cinco pesos en premios. cuarenta, veinte y quince respectivamente, siendo adjudicados a la niña Neida García González, Mirta Montes de Oca Pino y Amelia Aída Hernández Izquierdo. El Jurado lo presidió el doctor Ramos Recio Jefe local de Sanidad.— Félix Pérez, Corresponsal.

MATANZAS

NO HA SIDO EL ROBO EL MOVIL DE LOS HECHOS OCURRIDOS EN LA NECROPOLIS DE SAN CARLOS

MATANZAS, agosto 20. DIARIO. Habana.—Según las últimas impresiones recogidas, no ha sido el robo el móvil de los hechos macabros realizados en el Cementerio, sino que éstos han obedecido a fines políticos con conexiones de «marcada estridencia», con objeto de desacreditar a una dependencia municipal y causar perjuicio al alcalde de Matanzas, señor César Casas, que por su atención a la Necrópolis, ha convertido ésta en un nuevo cementerio.

Lovio,
Corresponsal.

PROTESTAN LOS ALUMNOS DEL OCTAVO GRADO

CARDENAS, agosto 20. DIARIO. Habana.—El siguiente telegrama ha sido cursado al Secretario de Educación:

«Las Escuelas Superiores de Cárdenas han visto con asombro la resolución revocando la validez de los certificados de octavo grado para ingresar en los Institutos. Consideramos que se crea una situación difícil revocando los certificados ya expendidos y firmados por las autoridades escolares concediendo derecho a dicho ingreso. Rogamos a usted deje sin efecto para este curso dicha resolución. (Fdo.) Wharton, director de «La Progresiva», Gutiérrez de Mora, director del Colegio Champagnat; Angélica Jenkins, directora del Colegio Hernández Albrecht; Ballín, director del colegio Ariel, y Zenaida Moncada, directora del Colegio San José».

Igualmente ha sido enviado otro telegrama al señor Secretario de Educación redactado en los siguientes términos: «Alumnado de octavo grado de las Escuelas Primarias Superiores privadas de Cárdenas, atentamente expone el grave perjuicio que le causaría la no admisión de los certificados en el Instituto. Rogamos sean admitidos por esta vez. (Fdo.) Enrique Trenzado, Manuela Iglesias, Roberto Gómez, Federico Alvarez, Ramón Alvarez y otros.»

Nos unimos a esta justa petición de los directores acreditados de los colegios privados de esta localidad, así como del alumnado de Cárdenas.

González Bacallao,
Corresponsal.

LA PROFANACION DE LAS TUMBAS EN LA NECROPOLIS DE MATANZAS

MATANZAS, agosto 20. DIARIO. Habana. Por no ser posible confirmarla hasta hoy, no trasmitimos ayer la noticia circulante de la profanación de unas tumbas en nuestra Necrópolis. Se dijo que habían sido quince tumbas, las que sufrieran tan punible acción.

El sargento Carmona se constituyó hoy en el cementerio, con los miembros del Gabinete de Identificación, quienes iniciaron las actuaciones tomando las huellas digitales en las tapas de algunas tumbas que aparecían movidas. Hasta el momento ha podido comprobarse al exhumarse los restos en presencia de los familiares que han sido profanados diez sepulcros. Son estos los siguientes: del General Clemente Gómez, el del doctor Armando Carnot, los de Adolfo Hernández, Francisco Díaz, Manuel Montaño, Fernando Vinajeras, Guillermo Sicre, José Cabañas; la de Domingo Baquedano donde fueron sepultados los restos del comandante Pérez, fallecido en París y traído a Matanzas por su viuda María Luisa Baquedano. Los restos habían sido removidos, y sustraída una maleta de metal que se había colocado junto a ellos. También apareció removida la lápida de don José Obias.

Han sido tomadas las huellas digitales de todos los empleados y exempleados del cementerio. La policía actúa intensamente en el caso, confiando la sociedad matancera en que el hecho monstruoso y sacrílego no quedará en el misterio. —LOVIO, corresponsal.

LA JEFATURA DEL ESCUADRON 29

UNION DE REYES, agosto 20. DIARIO. Habana.—Hoy se hizo cargo de la jefatura del Escuadrón 29 del Ejército Constitucional el capitán Azcuy, sustituyendo al teniente Izquierdo, que interinamente la desempeñaba y que, durante el tiempo que permaneció al frente de dicha jefatura supo captarse los afectos y las simpatías de los vecinos.

El teniente izquierdo ingresará en la Academia Militar para perfeccionar sus conocimientos.

Iglesias,
Corresponsal.

SANTA CLARA

SENTIDO FALLECIMIENTO

RANCHO VELOZ, agosto 20. DIARIO. Habana.—Doña Juana Castro de Fernández, esposa del señor José María Fernández, que fué comandante de armas de esta plaza cuando la guerra de independencia, salvando a muchos cubanos, falleció esta tarde tras de sufrir larga y penosa enfermedad. La finada pertenecía a una familia de esta sociedad, hermana del representante por Oriente señor Ignacio Castro, director de la revista «Chic». Enviamos a los familiares nuestra más sentida condolencia.

Sarabia,
Corresponsal.

VEINTITRES NIÑOS OPTARAN A LOS PREMIOS DE MATERNIDAD.

CAIBARIEN.— agosto 20. DIARIO Habana. En la sociedad El Liceo se celebrará mañana el concurso de Maternidad, que preside el doctor Cabrera Saavedra, jefe local de Sanidad, Veintitrés niños optarán a los premios del referido Concurso. Se distribuirán cincuenta pesos en el primer premio, veinticinco en el segundo, quince al tercero, varios de diez y otros de cinco pesos, además algunos regalos. Débense estos a donaciones de fmailias pudientes y a la labor del doctor Cabrera. Oficialmente el Ayuntamiento cuenta solamente con quince pesos. El Jurado lo integran los médicos y enfermeras.—Corresponsal.

CONCURSO DE MATERNIDAD

REMEDIOS, agosto 20. DIARIO. Habana.—En la mañana de hoy se llevó a cabo en el local de la jefatura de Sanidad el acto de la celebración del Concurso de Maternidad e Infancia, que fué presidido por el doctor Alfredo García, jefe local del término, interinamente, con el siguiente resultado: primer, niño Fernando Torres Palma, con 20 libras de peso, que obtuvo $20.00; segundo premio, niña Caridad Roca, 23 y media libras, $15.00; tercer premio, niña Matilde Pérez, 18 libras, $7.00. Los restantes concursantes obtuvieron premios de $2.00.

Veranes,
Corresponsal.

LA DESIGNACION DEL DOCTOR CAMPOS

CRUCES, agosto 20. DIARIO. Habana.—Ha causado muy buena impresión en la opinión pública la designación del doctor Emilio Campos Lozano para ocupar la Subsecretaría de Comunicaciones, pues en este término goza de generales simpatías.

Rivero,
Corresponsal.

TRAS LARGA ENFERMEDAD FALLECIO EL SEÑOR JOSE BRAVO HERNANDEZ

TRINIDAD, agosto 20. DIARIO. Habana—Después de varios meses de sufrir pertinaz dolencia, ha fallecido en la mañana de hoy el señor José Bravo Hernández, padre del Alcalde Municipal. La casa mortuoria está siendo invadida por el pueblo, que se asocia al dolor que embarga a la familia Bravo Martínez, que disfruta de gran simpatías.

El finado, por sus dotes de bondad, gozaba del respeto y aprecio de sus convecinos. Reciba su afligida viuda y su hijo el señor Bravo Martínez, el más sentido pésame del DIARIO y el de este corresponsal.

J. F. Gándara,
Corresponsal.

PROBARAN HOY UN INVENTO PARA APROVECHAR LA ELECTRICIDAD DE LA ATMOSFERA

STA. CLARA, agosto 20. DIARIO. Habana. En la noche de hoy saldrá para Ciego de Avila una nutrida comisión representativa de la Asociación Provincial de Telegrafistas de Santa Clara, con el propósito de asistir al acto de la prueba de un notable invento de los telegrafistas de aquella ciudad, Jesús Campos Olano y Arturo Gil Pérez.

Consiste el invento en un sistema que permite aprovechar la electricidad existente en la atmósfera para aplicarla, alimentando circuitos terrestes, sin utilizar para ello elementos químicos, térmicos, ni dinámicos, por cuya circunstancia representa una gran economía este nuevo procedimiento de comunicación telegráfica.

La demostración se efectuará mañana domingo, a las diez a. m., en presencia del Director General de Telégrafos señor Lauzán; del Presidente de la Asociación de Telegrafistas, señor Calixto Marquez; de autoridades locales, ingenieros de la capital y numerosos periodistas, además de las representaciones de todos los Centros de Telegrafistas de la República.—Armando Machado, Corresponsal.

ORIENTE

TRASLADADOS LOS RESTOS DE BALDOMERA MACEO A LA CASA CONSISTORIAL

SANTIAGO DE CUBA, agosto 20. DIARIO. Habana.— Esta mañana llegaron en el crucero «Cuba», los restos de Baldomera Maceo, que fueron trasladados inmediatamente al Salón de Actos del Ayuntamiento, en donde se encuentran en capilla ardiente.

Fuerzas del Ejército y de la Marina dieron escolta al sarcófago. La entrega de los restos se hizo de acuerdo con el ceremonial anunciado de antemano.

El tendido ha sido regalado por la funeraria «La Moderna», de Manuel Rivas, en vista de que el Municipio rehusó hacerse cargo de los gastos.

Esta tarde será la inhumación en el panteón de la madre de los Maceo. El pueblo desfila ante la capilla ardiente. Se hacen guardias de honor a los restos.

NUEVA CARRETERA

Esta mañana se iniciaron los trabajos para la construcción de la carretera de Guantánamo a Baracoa.

Corresponsal

SENTIDA Y POPULAR MANIFESTACION DE DUELO SE TRIBUTO A LOS RESTOS DE LA PATRIOTA BALDOMERA MACEO

S. DE CUBA, agosto 20. DIARIO. Habana.—Imponentes resultaron los funerales tributados a los restos de la patriota Baldomera Maceo, a los que asistió inmenso público, presidido por el Gobernador doctor Pérez André, el Alcalde doctor Castellví, comandante José Velázquez, Comandante Rafael de la Paz.

Concurrieron las representaciones sociales, comerciales, empleados, las bandas del Ejército y la Policía, los Bomberos, la Cruz Roja, fuerzas de la Policía, la Marina y dos Escuadrones del ejército

Numerosas ofrendas florales fueron dedicadas a la memoria de la finada, entre éstas del Presidente de la República, del coronel Batista, de los Veteranos de la Independencia y otras muchas.

En la iglesia catedral se rezó un solemne responso, mientras las campanas de todos los templos tocaban a duelo.

La manifestación de duelo partió de la Casa Ayuntamiento, siendo presenciada en el tránsito por muchos miles de personas, estacionadas a lo largo de las calles.

Las fuerzas militares le rindieron honores en el cementerio, al ser depositados los restos en el panteón de Mariana Grajales.

En nombre del gobierno despidió el duelo el Gobernador doctor Pérez André pronunciando una brillante oración fúnebre. En nombre de los Veteranos, pronunció el capitán Cuevas un magnífico discurso.

La dotación del crucero, Cuba, con sus oficiales, asistió al sepelio.—GARCIA, corresponsal.

GUANABACOA AL DIA

Fiestas de la Octava

A las siete de la noche de hoy será sacada nuevamente en su magnífico y elegante trono, la excelsa patrona y tutelar, Nuestra Señora de la Asunción, de la iglesia parroquial para ser llevada a la residencia de su camarera la distinguida dama Nieves Lugo de Lima.

Para festejar este día se ha confeccionado un programa cívico religioso.

A las nueve de la mañana misa solemne.

Dos de la tarde, carreras en saco en el Parque Central; a las tres y en el propio lugar, juego de la Sartén; a las cuatro concurso de Estatuas.

Ocho y treinta de la noche, retreta en la glorieta del Parque Central por la banda de música de la Policía Nacional, que dirige el teniente Braga, ejecutando las siguientes piezas.

Paso doble flamenco «Se va del Mundo»; overtura Masaaniello, fantasía americana Los Humores de Dannybrook; Mosaico cubano «De Oriente a Occidente»; danzón «Allá en el Rancho Grande; afro cubano ««Reina Africana»; Alegre Conga y Rumba Cachita; Limón Limonero, paso doble; Mi Jaca, paso doble; Himno Nacional.

En los intermedios de las ejecuciones musicales se quemarán vistosas piezas de fuegos artificiales.

Los premios de Maternidad

En mi crónica de ayer, dí a conocer la labor desarrollada por el Jurador Calificador del Concurso de Maternidad, Homicultura y Fertilidad Eugénica, para otorgar con justicia los primeros premios del Concurso a aquellos niños que más se ajustaran a la legislación hecha para estos casos.

Y hoy con motivo de ser el día señalado para la entrega de esos premios, a las nueve de la mañana, en el teatro Carral, doy a conocer los nombres de los triunfadores en los tres aspectos del Concurso.

En Maternidad:

Primer premio de cien pesos, donados por el Ayuntamiento, lo obtuvo la niña Vicenta Elvira González Ribalta.

Segundo premio de cincuenta pesos, donados por la firma industrial Armada S. en C., le correspondió al niño Oscar López Batista.

Tercer premio de veinticinco pesos, se le adjudicó a la niña Margarit Llanes González.

Y el premio de estímulo de diez lo obtuvo el niño Rafael de Jesús González.

Los niños Jacobo Israel Fernández, Gladys Chávez Ramírez, Angel Alberto Rodríguez García, Zacarías José Alvarez Sánchez, Luis Eusebio Martínez Ramírez, Ricardo L. Reyes, Juan A. López Bautista, José María Cabezas Montenegro, Cristóbal Sánchez Aguiar, Hugo Milián Sánchez, Juan L. Ruiz Rodríguez, Ros M. González Funes, Elia del Pilar Fernández Fernández, Pedro José Ramis Fernández, Ramón Martínez Rodríguez, Juan José Balbuena Magdaleno, Melanio Umpierre Linares y Eva Garriga Alfonso, se les gratificaron con cinco pesos cada uno.

Homicultura:

Primer premio de Homicultura, de ochenta pesos, se le otorgó a la niña Adriana del Carmen Navarro Villiers.

Segundo premio de cuarenta pesos, le correspondió a la niña Teresa de Jesús Ambrona Estévez.

Tercer premio de veinte pesos, donados por «El Brazo Fuerte», lo ganó la niña María Ada Garriga Alfonso.

Y el premio de estímulo de diez pesos, le correspondió al niño José Bartolomé Gregorich González.

Los niños Lydia Sánchez Aguiar, Homobona Vicenta Cruz Blanco, Hemogena Pérez Gómez, Francisca Magaly O-Neill Pérez, Nieves Pérez Gómez, Jorge Padilla del oorral, Edmigio Eduardo García Jiméénez, Dora González Funes, Justina Iluminada Perera Pérez, Reinaldo Apolonia Trimiño Barrutia, Amador Oscar Lázaro Naranjo, Rosa Bellido de Luna Figueroa, Alejandro Ramírez Batista y Minerva Borges Barrutia, obtuvieron gratificaciones de a cinco pesos cada uno.

Fertilidad Eugénica:

Primer premio de ochenta pesos, le correspondió al matrimonio Evangelista Llerena Milián y Pedro Izquierdo Ramos, con quince hijos, once varones y cuatro hembras.

Segundo premio de veinte pesos, donados por el Casino Español, le fué otorgado a María de la Paz Pérez Rodríguez y Wenceslao Sánchez Bermúdez, con once hijos.

Primera Comunión

A las siete de la mañana de hoy se acercarán por primera vez a Dios, al tomar la primera comunión, dos encantadoras muñequitas.

María Cuervo Carral, hija de los esposos Juanita Carral y Manuel Cuervo Muñiz, agente del DIARIO DE LA MARINA.

Y Martha Suárez Carral, hija de los esposos Abilia Carral y Alfredo Suárez.

Gustoso lo consigno así por ser ambas primitas amiguitas muy estimadas del cronista.

Casino Español

El legendario Casino Español, celebra en la noche de hoy un regio baile.

Con motivo de los festejos finales que en honor a Nuestra Señora de la Asunción se han venido celebrando en nuestra villa desde el pasado día catorce.

Baile que es ofrecido a la sociedad, guanabacoense.

Siendo por rigurosa invitación.

Y lo amenizará la orquesta de Antonio María Romeu y el jazz band Quintana Melody Boys.

Nuestro pésame

Hasta nosotros ha llegado la triste nueva del fallecimiento de la señora Fermina Landrove viuda de Díaz, residente en Serante, Ferrol, España.

Madre de nuestro particular amigo José Díaz Landrove, alto empleado de la firma industrial Armada, S. en C.

Reciba el distinguido amigo nuestro pésame más sentido por la irreparable pérdida que acaba de tener.

Teatro Carral

En todas las tandas de hoy en el teatro Carral, se proyectará la simpática e interesante film hablada en español, «Blanca Nieve y los Siete Enanitos».

También figura en el programa la joya cinematográfica «La Máscara del Valor».

Misa de Requiem

Mañana lunes día 22, a las siete de la mañana y en la iglesia parroquial, se dirá una misa por el alma de la señora Julia Godoy del Corral.

Par cuyo acto invitan sus hijas, las señoritas Fefita, Edelmira y Elia del Corral y Godoy.

Carta que recibo

Firmada por los señores Carlos E. Costales, presidente del Liceo Artístico y Literario y Salvador Norman, director del teatro de dicha institución he recibido la siguiente carta:

Sr. José R. Arango de la Maza,
Villa.

Señor:

Con los bailes celebrados los días 13 y 15 del actual, hemos dado por terminada la primera etapa de fiestas bailables pro reconstrucción del edificio social.

Más adelante reanudaremos esta labor con otra serie de fiestas, que oportunamente anunciaremos.

Mientras tanto, y con la finalidad de dejar constituída la Sección de Teatro de la Institución, hemos acordado un ciclo de actos que bajo el título de «Una iniciativa artística» comenzará el entrante viernes 26. Se trata de unas funciones desarrolladas por aficionados, en las cuales el público será el único juez y de entre los triunfadores serán escogidos los que en definitiva formarán el cuadro de declamación del Liceo

Carlos E. Costales,
Salvador Norman.

Carta que doy a conocer por el interés que encierra para la sociedad guanabacoense y por ser ésta una iniciativa que en su desarrollo aportará para el Liceo positivos valores en las distintas fases del arte musical.

José Arango de la Maza

CRONICA CATOLICA

ACTOS CATOLICOS QUE SE ANUNCIAN PARA MAÑANA EN LAS DIVERSAS IGLESIAS

ACTOS CATOLICOS PARA MAÑANA

En la Iglesia del Carmen

A las 8.30 de la mañana, la Misa cantada y ejercicio mensual en honor de Nuestra Señora de las Angustias.

Invita la Camarera señora Petra Sardina de Martín.

A las 9 a. m., los Lunes de Santa Teresita del Niño Jesús por su Pía Unión de esta iglesia parroquial del Carmen con el siguiente programa: Misa cantada, sermón por el R. P. Rafael de Jesús, Prior y Párroco del Carmen. Después de la Misa, ejercicio y procesión de Santa Teresita del Niño Jesús.

La parte musical a cargo de la señora Carmelina Díaz y el Maestro Ponsoda.

Estos solemnes cultos serán aplicados según las piadosas intenciones de la señora Francisca M. de Alvarez, Presidenta de la Pía Unión de Santa Teresita.

Ruega la asistencia a los asociados e invita a sus devotos, el Director P. Fr. Domingo del Santísimo Sacramento, O. C. D.

Jubileo Circular.—Corresponde el Jubileo Circular a esta iglesia del Carmen.

La exposición de S. D. Majestad, en este día, se hará después de la procesión de los Lunes de Santa Teresita.

A las 5 de la tarde, Santo Rosario, Visita a Jesús Sacramentado, cánticos, bendición y reserva.

En la Iglesia del Santo Cristo

A las 8 de la mañana, Misa en el altar privilegiado de San Nicolás de Tolentino, Responso, ejercicio del Septenario de San Nicolás en favor de las benditas almas del Purgatorio y veneración de su Reliquia.

A las 9 a. m., Misa cantada a Santa Rita de Casia, según las piadosas intenciones de la familia Argüelles, la cual le ofrece todos los meses esta devota ofrenda.

A las 5.30 de la tarde, Santo Rosario, ejercicio del Septenario de San Nicolás de Tolentino en sufragio de los Fieles Difuntos, bendición eucarística y veneración de su Reliquia.

Los Padres Agustinos de la Iglesia del Santo Cristo, invitan a los fieles a orar por el eterno descanso de las benditas almas del Purgatorio.

En los demás templos

Santo Rosario, lectura espiritual y visita a Jesús en el Santísimo Sacramento del Altar.

Gracias

En nombre de nuestro hermano, señor Lorenzo Blanco, expresamos su graitud a cuantas personas se han dignado felicitarlo el día 10 del actual, en que celebró su fiesta onomástica, haciéndolo de una manera especialísima al dignísimo Coronel Fulgencio Batista, Jefe del Ejército Constitucional, a sus Ayudantes y al Comandante Mariné, por su finísima salutación.

A todos, muchas gracias.

Concentración Católica en La Habana

El domingo 11 de septiembre se efectuará en el Colegio de Belén la concentración provincial de elementos católicos organizada por la Asociación Caballeros Católicos de Cuba. Misa de campaña a las 10 a. m. almuerzo y mitin en el que tomarán parte magníficos oradores. Contribuya con su presencia a darle el mayor esplendor a esta reunión de católicos.

Programa de la Hora Dominical Católica

La Hora Dominical Católica que se radia todos los domingos de doce a una de la tarde por las estaciones CMCF onda larga y COCH onda corta, dirigida por el R. P. Claudio García Agustino, Apartado 1056, Habana, trasmitirá hoy el siguiente programa:

Evangelio de la Dominica XI después de Pentecostés y su exposición.

Cuestiones sociales. Causas de orden jurídico y político en la cuestión social.

Cuestionario. El Cristianismo y los cristianos. Acusación injusta. Fracaso del Cristianismo?

Miscelánea. Sección dirigida por el señor Manuel Pardo. Noticias del mundo católico. El Romance de la Condesita. El amor y la amistad.

MOVIMIENTO POLITICO

Ha hecho declaraciones el Director de la Renta Sr. Antonio Rodríguez Gómez para afirmar que no hace política actualmente, ni tiene aspiraciones de ese género, negando con ello atribuciones que se le han hecho.

—Significados elementos del CND en Florida, el feudo político del doctor Ambrosio Morejón, han abandonado este Partido para ingresar en el Demócrata Republicano. Son ellos, el alcalde municipal Arturo Rivero León, Facundo Parada, Nicomedes Vázquez, Rodolfo García, Pompeyo Rodríguez, Benjamín Hernández, Manuel Cervantes, José María Cervantes, y los concejales Miguel A. Espinosa, Francisco Escobar Varona y José Sánchez Roque.

—El Partido Socialista Independiente acordó por medio de su ejecutivo central que preside el doctor Elio Roselló Montaño, cooperar con el gobierno hacia el anhelo de una rectificación económico- administrativa.

—Preparan los Demócratas Republicanos de la Habana para el día 30 del presente mes un homenaje de simpatía en honor del doctor Pelayo Cuervo, que celebra ese día su fecha onomástica.

—El representante Alberto Vélez tiene la satisfacción de ver restablecida a su compañera Edelmira Villarreal de Vélez, después de grave operación.

—En Cienfuegos se están haciendo esfuerzos extraordinarios para lograr para Rancho Luna una playa que sirva de solaz a los cienfuegueros y a los pueblos limítrofes que tienen con la ciudad de Jagua facil comunicación.

Laboran para triunfar en este empeño el letrado Felipe Silva Fernández, Agustín Curiel, Francisco Ondarza, Armando Aguilar y otros elementos conocidos.

Ayer se cumplieron dos años de la muerte de Antonio Polo, uno de los repórters de mayor popularidad que ha habido en Cuba.

Polo actuó destacadamente en el periodismo, a pesar de lo anónimo de su labor.

Al morir, después de una larga dedicación a la profesión que amaba, dejó una estela imborrable de afectos sincerísimos y una lección ejemplar de compañerismo y tolerancia.

Los repórters, que no tienen tiempo de recordar los sucesos de que son cercanos espectadores y cronistas, los hechos numerosos de que dan rápida constancia, tienen avivado y permanente el recuerdo de aquel compañero cordialísimo que sembró un afecto en cada persona que tuvo la suerte de tratarlo.

Algunos laboraron junto a él en sus años finales, cuando parecía un titán vencido, bajo el agobio de la enfermedad y la pesadumbre y sin embargo rendía a diario la tarea inaplazable de su noticierismo singular, que tuvo estilo y carácter propios, rasgos de la personalidad que infundía a todo lo que tocaba el admirable animador de sonrisa feliz, chiste genial y bondad inagotable.

El «soldado de la noticia»—como él mismo se llamó tanto, asimilando su misión indeclinable a la del hombre que vigila en la garita y no puede perder detalle, ni dejar pasar nada, sin que su autoridad concedida por el bien comunal, lo vea, lo revise y lo reporte en voz alta—, el infatigable buscador de noticias, víctima de males que le abrumaban restando a su semblante placentero la gracia de una expresión inolvidable se vió al final de sus días, herido y claudicante, obligado a rendir una labor superior a las fuerzas de un enfermo que inspiraba compasión. Así cayó, en el mismo terreno de sus luchas diarias. Una, y otra vez, hubo que recogerle maltrecho y adolorido, en medio de la brega cotidiana, para obligarle al reposo y a recobrar las fuerzas escasas.

Cuando le llevamos al camposanto, mudo y grave, él que tanta alegría proporcionó con su parla anecdótica, allí dejamos al compañero de rara consecuencia y al hombre gentil, que con la flor de una sonrisa en los labios, cruzó por la vida, sencillo y fuerte.

A. P.

P A L A C I O

Leyes sancionadas

El señor Presidente de la República sancionó ayer las siguientes leyes aprobadas por el Congreso:

—Creando una Notaría Pública en la Habana.

—Creando una Notaría Pública en Pinar del Río.

Marcelino Garriga

Conferenció con el Jefe del Estado el señor Marcelino Garriga, Presidente de la Cámara de Representantes.

Manifestó a los repórters que dicho Cuerpo aprobará mañana lunes el crédito de $200.000 para el pago de empleados del Departamento de Obras Públicas.

En favor del impuesto del peaje

Una nutrida comisión de conductores de camiones hizo entrega ayer en Palacio, dirigida al Presidente de la República, de una exposición en la que ratifican su opinión favorable al impuesto del peaje. En este memorandum los expositores aclaran que ellos no son en modo alguno enemigos de la Ley de Rehabilitación del Crédito Público, aunque otra cosa se afirme.

La comisión solicitó una audiencia presidencial con objeto de ampliar sus puntos de vistas partidarios del impuesto del peaje.

Fuerzas vivas de Matanzas

Se ha solicitado audiencia presidencial para una comisión de las fuerzas vivas de Matanzas que se proponen solicitar mejoras para la ciudad y medidas relativas a la Zona Franca.

Transferencias de créditos

El Secretario de Sanidad ha sido autorizado para hacer transferencias de créditos en favor de algunos hospitales.

Comisión de comerciantes

Una nutrida comisión de pequeños comerciantes estuvo ayer en Palacio para entrevistarse con el señor Presidente y exponerle la situación que confrontan, de graves perjuicios para sus intereses económicos, a causa de hallarse paralizados en las zonas fiscales las certificaciones de las patentes del uno y medio por ciento que exige la ley de 28 de junio de 1938.

En la propia ley se establece que las certificaciones les sean entregadas a las 24 horas de solicitadas.

Esa demora les impide hacer compras a los comerciantes mayoristas.

La Banda Infantil de Remedios

Se informó en Palacio que la Banda Infantil de Música de Remedios, que se encuentra en esta ciudad ofreció ayer los siguientes conciertos:

En el Instituto Cívico Militar. En la estación radio-emisora CMQ y en el Anfiteatro Nacional.

Hoy tocará en el Casino Deportivo de la Playa y en los estudios de la Voz del Aire.

Al medio día el señor Alcalde les ofrecerá un almuerzo a los miembros de la banda en los jardines de La Polar.

El Presidente a Cascajal

En horas de la tarde y en compañía de sus ayudantes de guardia se dirigió en automóvil a Cascajal, provincia de Santa Clara, el señor Presidente de la República.

Los obreros portuarios

El señor Presidente recibió ayer en audiencia a una comisión de obreros portuarios entre los que figuraban los señores Ramón Rentería, Luis M. Chiapy y Juan Jarro.

Hicieron entrega al Jefe del Estado de una exposición solicitando la sanción de la ley del retiro marítimo, aprobada recientemente por el Congreso.

Cuando terminó la entrevista el señor Rentería hizo entrega a los repórters de las siguientes declaraciones:

«Salimos altamente satisfechos de la acogida que nos ha dispensado el señor Presidente. Clara y concretamente le hemos expuesto nuestras necesidades, fundamentalmente en lo que se refiere al Retiro Marítimo, cuya nueva legislación pedimos sea sancionada, así como que se acometa enseguida por el Gobierno una inteligente política en materia de transporte, coordinando las ramas marítima, ferroviaria y motorizada, eliminando la competencia desleal y el clandestinaje, que tan sensiblemente afecta a los trabajadores, al hacer imposible el medio adecuado para la supervivencia de las conquistas sociales.

Los sectores obreros de ferrocarriles y marítimos, vigorosamente organizados, han secundado en múltiples ocasiones al Gobierno, actuando contra campañas extemporáneas, concitándonos críticas acres. Ahora es la oportunidad de que el Gobierno, recogiendo el clamor legítimo de la Federación Obrera Marítima Nacional y la Hermandad Ferroviaria de Cuba, en justa reciprocidad, promulgue la nueva Ley de Retiro Marítimo y acometa la rehabilitación de la industria general de transporte, y la reforma del Retiro Ferroviario.

Con ello pondrá en práctica medidas de interés cierto e inmediato para el país y afirmará, en el seno del proletariado marítimo y ferroviario, las corrientes de recíproco entendimiento y solidaridad con que deben producirse siempre, en un alto plano de justicia y decoro, los trabajadores sensatos y el Gobierno».

Audiencias

Audiencias concedidas para mañana lunes por el Presidente de la República.

Senador Luis Loret de Mola, senador Ramón del Collado, representante Manuel García Pedrosa, representante Carlos Palma, representante Trabancos, representante Alvaro Armiñán, senador Francisco Rosado.

Representantes Matías de la Fuente, Juan O-Nachten, Elías Olivella, Héctor Pagés, doctor Eduardo Suárez Rivas, César Camacho Cevaro, Carlos Rodríguez López, Xiqués, Rabassa, Abelardo Ruiz y Sebastián Beltrán.

Anuncios CLASIFICADOS de ULTIMA HORA

Más ANUNCIOS CLASIFICADOS de ULTIMA HORA en la página 25

COMPRAS

9 CASAS

NECESITAMOS VARIAS CASAS PA- ra nuestros clientes: Vedado dos de cuatro o cinco cuartos; Habana, Prado a Belascoain; Sierra y Ampliación. Aguiar 66, altos, M-7744, A-0661. Sr. Ayala.

COMPRO CASA DE $2,000 A $2,500 en reparto Santo Suárez o Marianao. Directo. Véame, Trujillo, Aguacate 142.

URGE COMPRAR CASA EN LA HA- bana dos plantas independientes, pago de contado no más de $7,000.00. Gonzalo Forcade. Obispo 63. Telf. M-6922.

17 MUEBLES Y PRENDAS

Compramos:
Brillantes, platino, plata y oro
BAHAMONDE Y COMPAÑIA
Amistad 94, casi esquina a San José.

VENTAS

48 CASAS

VEDADO. CALLE 19, DESPUES de Doce monolítica y citarón, tres cuartos, baño color, garage, precio $8,500.00, facilidades pago. José Rexach Torres. Obispo 65, Depto. No. 3.

POR $9.000

Y reconocer una hipoteca se vende bella residencia en el Vedado. Solar de esquina 828 mts. Jardín, hall, sala, living room, comedor, portal al costado, pantry, cuarto de criados, baño y garage para dos máquinas en planta baja y seis cuartos, tres baños y terraza en los altos. 18 No. 151 esq. a 13. Vedado. Telf F-3732 de 12 a 6 p. m.

VENDO REPARTO MENDOZA, PAR- te alta, lujosa residencia, construcción primera. Cinco habitaciones, dos baños intercalados, dos garages, cuarto criado, terraza, jardines, etc. Véala: D-Strampes 415 entre Carmen y Vista Alegre.

SE VENDE EN $3,600.00 CASA ACA- bada de terminar con baño lujoso, también cinco casitas interiores en $6,000.00. Todo se da en $8,950.00. La renta anual es más del 14 por ciento. Está situada en Santa Catalina entre San Anastasio y Lawton, Víbora. La llave al lado. Su dueño: arquitecto Julián G. Capestany, San Mariano Este 107, Telf. X-1898.

HABANA EN $4.300

Casa de dos plantas independiente, renta cierta 45 pesos, doy informes a compradores y en Luyanó 2 casitas, unos cuartos, rentas 30 pesos; $2.300 facilidades de pago. F. Marín. Empedrado 12, A-7958.

PRECIO FIJO 1.362 PESOS

Con mil contado casa de mampostería, portal, sala, saleta, 2 cuartos, comedor, baño, cocina, patio, traspatio, a media cuadra Calzada Marianao, 3a. Avenica, Columbia, los 362 los puede pagar a razón de $3.12 todos los meses sin interés. F. Marín Empedrado 12, A-7958.

VIVA FRESCO Y SIN RUIDO

en casa lujosa y moderna con techos monolíticos, jardín, portal, sala, 3 cuartos, hall, baño intercalado, garage etc. y 750 metros de superficie. Precio $4750.00 sin comisión. Informa Manuel Rico, M-9300.

SAN LEOPOLDO, A LA SOMBRA

Dos casas modernas, verdaderas gangas. Cada una sala, 3 cuartos, baño intercalado etc. Inversión A No. 1 razones ue se explicarán al comprador. Informes Manuel Rico, Industria 72½ altos, Telf. M 9300.

ALVAREZ Y ROJAS CONSTRUCTORES, FO-3137

Sin estrenar, vendemos lindo palacete una planta, lujo y confort. Véalo todas horas, Calle 18 y C, Reparto Almendares, fácil pago.

GANGUITA: MODERNA CASITA $1.400, compuesta de sala, comedor 1 cuarto, cocina, servicios y patio, próximo a Tejas. Otra Víbora: sala, comedor, 3 cuartos, baño, cocina y patio $2.500. Moreno M-7167.

Crónica Social

EL MARTES 23

La Junta de Presidente y Cronistas Sociales en los salones de Unión Fraternal.

Por la noche.

Suplico la asistencia para tratar asunto que a todos interesa.

DESFILE HOY

En la Beneficencia, en honor de la Asociación Cultural Femenina que visitará esa Casa.

BALDOMERA MACEO

Descansa ya en la tierra de sus amores, esa cubana que falleció en Monte Cristy, en marzo de 1893.

Prometí hablar hoy de sus méritos, pero lo dejo para el domingo próximo.

RECIBO

En la Unión Fraternal, habrá un recibo bailable en la tarde de hoy.

COLISEO JUVENIL

Sociedad del Cerro, que hoy tiene baile en La Independencia de Calabazar, de 2 de la tarde a 4 de la madrugada a beneficio de su Academia.

LA JIRA DE HOY

La que da el Centro Maceo, en los campos de la Finca Montejo en los límites del Reparto San José y Párraga.

De Escobar 567 esquina a Salud, salen las guaguas, y por las Rutas 2 y 4 se llega a la fiesta.

De 9 a 7 de la tarde.

EXCURSION SUSPENDIDA

La que anunciaba para el domingo la sociedad Unión Fraternal que pensó ir a Varadero.

Se me comunica que dificultades ajenas a los deseos de tan importante núcleo, han precisado la suspensión ya que la Empresa de Ferrocarriles no puede satisfacerlos en esa fecha del 28.

EN LOS MANANTIALES

De San Francisco de Paula, se efectúa hoy una jira con el nombre de Tarde Criolla.

SAN BERNARDO

Por estas líneas felicito al Comandante Bernardo Rendó y a su hijo el médico.

A Bernardino Güen, estimadísimo compañero y a todos los que así se llamen.

AUGUSTO KARREL

Químico Industrial. Acaba de graduarse este joven cienfueguero.

Sus padres, la distinguida y bella Ana María Hidalgo, profesora de I. Pública y Miguel Modesto Karrel, Procurador Público y periodista, nos brindan su casa y esperan mi visita.

La que haré en breve para honor mío.

Alberto Conffigny Ortiz.

VENTAS

48 CASAS

SE VENDE: MARQUES GONZALEZ, No. 105, entre Figuras y Benjumeda, preciosa casa, construcción de primera, de gran lujo; sala, saleta corrida, cuatro cuartos, baño intercalado en colores, servicio de criados, cocina para gas y carbón, calentador, etc., $6,500, 130 metros cuadrados de superficie. Informa su propietario: Francisco Torres. Aguiar No. 65, teléfono A-7830. Puede ver la casa, de 8 a 11 a. m. y de 1.30 a 5 p. m.

VENDO $1,850 CASA MAMPOSTERIA sala, habitación comedor, anexo pasaje, 5 habitaciones, superficie 250 metros. Calle Washington 225 y 227 entre Churruca y Primelles, Cerro. Alberto Cuervo, Metropolitana 3.2, M-2808.

ALMENDARES. VENDO PRECIOSA casa $5.500, compuesta jardín, portal, sala, 3 cuartos, lujoso baño intercalado, comedor fondo, hall, garage pantry cocina, 1 cuarto criado, buena comunicación. Moreno M-7167.

¡CALLE 12, $4,300! AMPLIACION ALMENDARES

Acera de sombra, con $3,000 contado y $1.300 a $30 al mes. Jardín, portal, sala, hall, comedor, cuatro cuartos, baño completo, cocina, pantry, sevicio criado y garage. Techos monolíticos. Dueño X-1781, A-8590.

BENJAMIN GARCIA CORREDOR, M-4461

Vendo una casa $2.500 Santos Suárez, 3 cuartos, nueva. Tengo otra $1.800; tengo una esquina, nueva, $6.000 tengo los mejores negocios en propiedades. Véame, no pierda tiempo. Informan Galiano 509, Café, M-4461, García.

SE VENDE CASA ACABADA DE FA- bricar, construcción primera, una planta. Avenida Central, Reparto Kohly. Se dan facilidades pago. Manzana Gómez No. 264.

SE VENDE NAVE, 25 ENTRE 24 Y 26 Vedado, próxima a 23, construcción ladrillos y techo fibro cemento, propia para industria o depósito. Facilidades pago. Manzana Gómez No. 264.

JOSE CAMPANERIA

Aguiar 68: M-7785. Compra y venta de chalets, casas, solares y fincas rústicas. Dinero para hipotecas en todas cantidades. Compro créditos moratoriados y condominios, Aguiar 68.

Vendo moderno edificio de esquina, cerca de Belascoaín, 3 plantas, 6 casas, renta $200.00. Precio: $22,000; Campanario cerca Neptuno, esquina, tres plantas, 5 casas. Renta $160.00. Precio: $27,000. Campanería, Aguiar 68: M-7785.

Campanario: 7.50 por 26, para fabricar: $9.000; Manrique cerca Malecón, 7 por 30 antigua: $8.000; otra cerca Neptuno, 10 por 33 metros: $12,500; Campanería, Aguiar 68: M-7785.

Vendo: Perseverancia, 3 plantas, moderna: $13,500; otra cerca Malecón, 2 plantas moderna, 4 cuartos, etc. $18.000; Lagunas, 2 plantas: $7,000; otra para fabricar, 6 por 21 metros; $5.000; Aramburo cerca San Lázaro, dos plantas, moderna: $8.000. Campanería, Aguiar 68: M-7785.

Calle Luz cerca Egido, antigua, 100 metros: $4.000; calle Carmen, 2 plantas independientes, renta $40.00, en $4.000; Factoría cerca Monte, 300 metros, $9,500. Campanería, Aguiar 68: M-7785.

Vedado: Calle 12, moderna: jardín, portal, sala, comedor, 3 cuartos, garage: $8.500; calle 19 cerca 12, monolítica: jardín, portal, sala, comedor, 3 cuartos, baño: $6.000. Campanería, Aguiar 68: M-7785.

Calzada Zapata, vendo dos casas, una planta, cada una con portal, sala, comedor, 3 cuartos, patio. Precio: $5.000 las dos. Montoro cerca Carlos III, moderna: $5.500. Campanería, Aguiar 68: M-7785.

Almendares, calle 10, moderna, sala, recibidor, 3 cuartos, comedor, patio: $6.000; calle A cerca 14, moderna: sala, comedor, 2 cuartos, baño: $2.650; Ampliación Avenida Primera, cerca calle 12, moderna: jardín, portal, sala, 3 cuartos, baño, garage, 470 varas: $4.200. Campanería, Aguiar 68, M-7785.

Calzada Jesús del Monte esquina, antigua, 694 metros, renta $78.00. Precio: $6.000. Avenida Acosta entre San Francisco y Concepción, 2 plantas independientes modernas, renta $60.00. Precio: $7,000, Campanería, Aguiar 68: M-7785.

Calle Libertad, esquina, cerca Juan Bruno Zayas, una planta, moderna, 3 posesiones, renta $30.00. Precio: $3,250. Libertad cerca Mayía Rodríguez, moderna, garage, sala, saleta, 3 cuartos: $5.300. Campanería, Aguiar 68: M-7785.

Vendo San Francisco frente tranvía Calzada, una planta: portal, sala, saleta, 3 cuartos, baño, comedor, cuarto criados: $4.500. Patrocinio cerca Calzada, moderna, 4 cuartos, etc. $5.000. Campanería, Aguiar 68. Telf M-7785.

Cojímar: Vendo frente al Malecón, calle Moré esquina, una planta, portal, sala, comedor, 4 cuartos garage: $4.500. Hago cambio. Facilidades de pago. Campanería, Aguiar 68: M-7785.

RTO. MENDOZA PEGADO PAR- que, jardín, portal, sala, comedor, 3 cuartos, 1 cuarto y servicio criado. $4.500, San Francisco pegado Calzada $4.500, portal, sala, saleta, 4 cuartos, traspatio, O-Reilly 23 A-6951, I-3456.

VEDADO, URGE LIQUIDAR HE- rencia próximo 17, jardín, portal, sala, recibidor, hall, 4 cuartos, comedor, pantry, 2 garages, 2 cuartos criados, 800 metros, $21,000, Martínez y Prieto, O-Reilly 23 A-6951, I-3456.

ALMENDARES, PEGADO 14, POR- tal, sala, 2 cuartos, comedor, 8 por 22· $2.600. 6 casas, portal, sala, galería, 2 cuartos, comedor, entrada auto. Renta $90, $10.000. Martínez y Prieto O-Reilly 23, A-6951, I-3456.

VERDADERA GANGA. VIBORA, pegado Estrada Palma, magnífico chalet, dos plantas, terreno 500 metros, fabricación primera, costó $24.000. Urgente $8,000· Directo: Marrero. Aguiar 27. Telf. M-7774.

M.E.C.D. 2016

ANUNCIOS CLASIFICADOS DE ULTIMA HORA

VENTAS

CASAS

48

SE VENDE EN LA VIBORA, A 20 pasos del Paradero, en la calle Patrocinio, la casa No. 5, construcción moderna, monolítica, de una sola planta cuatro cuartos y todas las demás comodidades; baño moderno en colores, con agua caliente y fría. Doscientos metros fabricación. Precio muy reducido. Informa: R. Larrea, I-2155, Aguiar 71.

VENDO CERRO, CASA ANTIGUA buena: portal, sala, saleta, comedor, cocina, cinco cuartos todos grandes, garage, terreno 16 por 39 metros, propia para industria y vivienda. Dueña: Calzada Palma 463, esquina Juan Delgado, Santos Suárez.

REGALO CASA PORTAL, SA- la, saleta, tres habitaciones, comedor, cocina, baño. Reparto Columbia, Marianao. Informa: señor Macía, teléfono FO-1354. Dueño: García. Teléfono A5-2491.

BUENA CASITA VIBORA SANTA Amalia, dos cuadras Calzada, Dolores 18 esquina Arnao. Gran calle, acera, agua abundante, tabloncillo, teja francesa, 7 por 45. Jardín, portal, sala, tres cuartos con pasillo, cocina, servicios ladrillos. Patio arbolado. Véndese directo. I-6224.

¡POR $1,000!

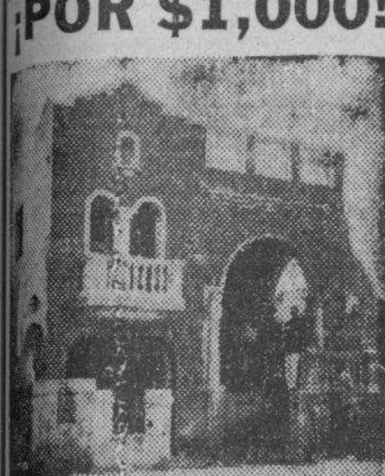

¡SOLAR Y CASA!

Precio casa $3,000
Solar, 10 por 23 700

Contado (4 plazos: $250.00) $3,700
durante la obra 1,000

Resto de $2,700
A pagar a $40.00 al mes, capital e interés al 9 por ciento anual.

DISTRIBUCION

Jardín: 7x3. Portal: 4x3. Sala: 3.50x4. Comedor: 3.50x4. 4 cuartos 3.50x3.50. Baño lujoso 3.50x2. Cocina: 2x2. Pantry: 1x2. Garage: 3x5.

Placa monolítica. Paredes citarón. Marcos de caoba. Aparatos colores. Calentador.

También con $500 si tiene solar pago.

Reparo y reformo casas a pagar con alquileres.

ARTURO V. PRADO
Contratista
O-Reilly núm. 27 X-1781
por Habana A-8590

Y RECONOCER $3,000 VENDO moderna residencia, garage, portal, sala, comedor, cinco habitaciones, mucho patio. Buenas comunicaciones y pegado Parque Ampliación Almendares y calle Doce. Dueño, teléfono FO-3134.

AGUSTIN SOLIS

COMPRO Y VENDO: CASAS, SOLARES, FINCAS RUSTICAS Y DE RECREO. DOY DINERO EN HIPOTECA EN TODAS CANTIDADES. COMPOSTELA No. 50, ENTRE OBISPO Y OBRAPIA. TELF M-2751

CASAS

VEDADO. CALLE A, PROXIMA 23: 2 plantas independientes, monolíticas, (13.66x50). Jardín, portal, sala, recibidor, hall central, 5 habitaciones, baño completo, comedor, cocina, garage, altos: terraza, recibidor, sala, hall, 4 habitaciones, baño completo, repostería, cocina, cuartos y servicios criados. $27,500. A. Solís, Compostela No. 50. M_2751.

VEDADO, CALLE 26, CERCA 23, UNA planta nueva monolítica, jardín, portal, sala, biblioteca, hall central, 3 grandes habitaciones, baño intercalado en colores lujoso, amplio comedor, buena cocina, pantry, cuarto y servicio criados, patio, traspatio y garage. $11,500. A. Solís, Compostela No. 50 M_2751.

VEDADO. CALLE 19, CERCA 23, nueva monolítica, sombra, una planta, sala, saleta corrida, 3 habitaciones, baño intercalado completo en colores, cocina, garage, $8,500. A. Solís, Compostela No. 50. M-2751.

AMPLIACION ALMENDARES: AVE. nida 7a., cerca 12, chalet 2 plantas monolítica de primera, marcos caoba, puertas cedro, sala, living_room, una habitación, comedor, cocina, pantry, garage; altos: 3 habitaciones, baño intercalado completo. $8.500. A. Solís, Compostela No. 50 M-2751.

PARA RENTA: AMPLIACION AL. mendares, nueva monolítica 12 apartamentos, con sala, un cuarto, baño, comedor, cocina (cada uno) renta $165.00. Precio: $15.000. A. Solís. Compostela No. 50 M_2751.

MANRIQUE; CERCA SAN LAZARO: 2 plantas, sala, saleta, 3 habitaciones, baño; altos: iguales, renta $70. Precio: $8,000. Otra Animas, cerca Belascoaín, 2 plantas, renta $50.00, en $6.000. Otra, Aramburo, una planta $5.000. A. Solís, Compostela No. 50 M_2741.

COMPOSTELA, CERCA METROPO. litana, 2 plantas modernas, sala, 2 habitaciones, comedor, baño, cocina (cada planta) $6.500. Otra: Sol cerca Egido, una planta, $7.000. A. Solís. Compostela No. 50 M-2751.

CERCA QUINTA CANARIA, CASITA monolítica, una planta, portal, sala, 2 habitaciones, comedor, baño, cocina, patio $1.500. Otra igual frente mampostería cuartos madera y tejas y solar $1.500. Otra, toda madera y techos cartón $700. Otra: $600. A. Solís, Compostela No. 50 M_2751.

PARA RENTA: REINA, CERCA GA- liano, 3 plantas antiguas, renta $83.00. Precio: $8.000. A Solís, Compostela No. 60. M_2751.

SOLARES

CALLE 25 ENTRE Z . C. PARCELA 17x22.66. Calle 16, cerca 11. 20x22, $10.00 metro. Calle 13, esquina 22.66 por 30 $10.00 metro. Ampliación Almendares, calle 9 frente tranvía 15x40 varas en $1.200. Calle Cortina cerca Patrocinio 20x40 en $2.400. Peñalver cerca Marqués González 6x32 en $2,500 A. Solís, Compostela No. 50 M-2751.

URGEN VENDER: ALMENDARES, lujoso chalet Renacimiento, recién fabricado por Max Borges: jardín, portal, sala con estufa simulada, comedor, garage, pantry, cocina monolítico, paredes citarón decoradas, 225 metros fabricación. Está desocupado. Costó $8.000. Se da en $6.000. Puede dejar hipoteca de $2.20. No comisión. Teléfono M 3887.

49 SOLARES

POR $450 PARCELITA EN CLAVEL entre Infanta y Pajarito, 60 varas. Otra de 100 varas, 750. No hay que dejar pasillos laterales ni el 15 por ciento de patio. Dueño: F-4232. M-2567.

AMPLIACION DE ALMENDARES: Vendo preciosa esquina de fraile, el precio es un regalo. También parcelas 12 por 23, a $675 cada una. Informa su dueño, Ramón Rodríguez. Telf. M-6922.

VENTAS

49 SOLARES

VEDADO SOLARES, VENDO: CALLE 25 cerca G, 13 por 22.66, $6,500. Otro cerca J, 13 por 34 metros, a $15; calle «I», cerca Línea, 13.66 por 50 metros, $7,500; calle 20 cerca 17, mide 13.66 por 50 metros, $4,000; calle 23 cerca 12, parcela 9 por 34 varas, $2,900; calle M, esquina, 22.66 por 50 metros, a $22. Campanería. Aguiar 68. M-7785.

SOLARES GANGAS: HABANA, VA- lle, 13 por 38 a $12 metro; Almendares, tres solares, 30 por 47, a $.250 vara; Buenavista Quinta Avenida esquina calle 5 fraile, 2,100 varas a 75 cts. vara; Santos Suárez, calle Serafines cerca Calzada, 12 por 58 varas, $1,200; calle Vista Alegre, esquina, 3,500 varas, a $1.50. Campanería, Aguiar 68. M-7785.

LAWTON, SOLAR DE SOMBRA
4 cuadras de la calzada 10x50, calle Lawton pegado a San Francisco. Se da por la mitad de su valor a ¡¡$1.60 el metro!! Informa M. Rico, Industria 72½. Telf. M_9300.

GANGA. JESUS DEL MONTE. CO- lar, calle Mangos entre San José y San Luis, calle asfaltada, próxima Calzada, mide 305 varas, precio $950.00. Marrero· Aguiar 27. M-7774.

SANTOS SUAREZ. CALLE DOLO- res, entre Zapotes y San Bernardino, 10x13, $400.00, otra 20x13. $800.00. Calle Municipio y Guasabacoa, parcelas, $3 vara. Marrero. Aguiar 27· M-7774.

MESETA DE COLUMBIA. LA ME- jor Manzana, Calzada Columbia y Avenida Truffín. Fabricando 3 casas, parcelas, esquinas, 210 pies sobre Nivel Mar, rodeado magníficas residencias, $3 vara. Marrero. Telf. M-7774.

NICANOR DEL CAMPO. FRENTE Calzada Columbia entre 8 y 10, sombra magnífico lote con frente dos calles, todo o parte, precio $6.50 vara. Marrero, Aguiar 27 M-7774·

ALTURAS COLUMBIA. FRENTE Chalets Barraqué, próximo Colegio Belén, media cuada tranvías, una de Calzada Columbia, parcelitas, la medida que desee,. $2 vara· Marrero. M-7774. Aguiar 27.

PARA HIPOTECAS TENGO DINERO al 7 por ciento Habana, Vedado. Exijo garantía muy franca; operación rápida. Compro créditos hipotecarios. Campanería, Aguiar 68. M7785. 64.

LAWTON: GANGA! CALLE 14 EN- tre «A» y Pocito, 15 por 58, $1.00 vara, una cuatra tranvías y ómnibus. A. Solís. Compostela 50. M-2751.

LAWTON: GANGA! Solar calle «A» entre 14 y 15, 10 por 41. $1.25 vara. Una cuadra tranvías y ómnibus. A. Solís. Compostela 50. M-2751.

VENDO SOLAR ESQUINA GUASA- bacoa y Arango, Luyanó, superficie 12,25 por 25 metros fondo, precio $.50 metro. Alberto Cuervo. Edificio Metropolitana 342 M_2808. O-Reilly y Aguacate.

SE VENDEN SOLARES REPARTO Kohly, Alturas, primer reparto salida Puentes Almendares. Y en Reparto Kohly. Alturas del Vedado, calles 27, 28, 30 y 32. Hay parcelas chicas, Se dan facilidades pago. Trato directo compradores. Manzana Gómez No. 264.

50 FINCAS RUSTICAS

ELEGANTE FINCA DE RECREO

A 20 minutos del Parque Central, y dentro del término municipal de la Habana. Tiene gran cantidad de árboles frutales grandes incluyendo caimitos, zapotes, mamoncillos, mamey, mangos, cocos, toronjas y muchísimas palmas. Ocupa casi 3 caballerías. Casa de ladrillos con 5 hermosas habitaciones, 4 baños, billar, sala, comedor, etc. Completamente amueblada. Además 4 casitas para invitados, con 3 habitaciones, sala, comedor, baño, etc. Pérgolas, glorietas, y hasta casita de muñecas. Cancha de Jai Alai de concreto 30 m. Caballos, cochecito para niño con su pony, gallinas, gansos y otros animales. Campo de golf, en perfecto estado con tuberías para su gadío. Agua corriente del acueducto de Santiago de las Vegas. Luz eléctrica y teléfono. Precio ganga de verdad.

FORCADE
OBISPO 63 TELF. M-6921

AGUSTIN SOLIS
AGENTE DE NEGOCIOS· COMPOSTELA No. 50: M-2751
RUSTICA

BAHIA HONDA: 23 CABALLERIAS, tierra colorada primera, rodeada de varios centrales, río, monte, playa con arena, palmas, frutales, 2 casas campo cercada, buena comunicación. $300, caballería. A. Solís, Compostela No. 50. M_2751.

CANDELARIA: 4 KILOMETROS CA- rretera Central, 12 caballerías, terreno montañoso, 4 o 5,000 palmas, 10,000 matas café, 4.000 matas aguacate, 2 casas campo, río, pozo, manantiales, dedicada cerdos (valle 2 caballerías), hierba guinea. $250 caballería. A. Solís, Compostela No. 50 M_2751

DESPUES DE ARTEMISA: 15 CA- ballerías, frente Carretera Central, terreno llano, negro primera, cercada, buen palmar y pastos, arroyo, pozos, casas, dedicada vaquería, alguna caña, fodo ferrocarril $16,000. A. Solís, Compostela No. 50 M_2751.

BEJUCAL FRENTE CARRETERA, 33 kilómetros Habana, una caballería, terreno colorado, casa tabla y guano, casa maíz, casa tabaco, pozo fértil, buen arboleda, palmar, cercada piedras, dedicada frutos menores. $2.600. Otra $2.800. A. Solís, Compostela No. 50 M-2751.

BEJUCAL, FRENTE CARRETERA, 1 caballería, terreno colorado primera, casa teja, casa maíz, casa tabaco, pozo fártil, muy buena arboleda, cercada piedras, 28 klm. Habana, $4,000. A. Solís, Compostela No. 50. M_2751.

BEJUCAL FRENTE CARRETERA, 2 caballerías, 28 klm. Habana, tierra colorada primera, cercada piedras, casa tabla y tejas, casa guano, 2 casas tabaco, 2 pozos fértiles, muy buena arboleda, 600 palmas, $5.500. A. Solís. Compostela No. 50. M_2751.

Más ANUNCIOS CLASIFICADOS de ULTIMA HORA en la página 24

VENTAS

50 FINCAS RUSTICAS

ENTRE CANO Y WAJAY
Preciosa finca 17,000 metros, propia para recreo, agua, arboleda y luz, a la entrada del Centro de Orientación Infantil. Finca Pastrana, Cuatro Caminos del Chico.

51 ESTABLECIMIENTOS

ESQUINA PARA ESTABLECIMIEN- to acabada de fabricar. Se alquila en parque y armonía, Cerro, en 20 pesos. Se da contrato. Telf. M-5073.

VENDO NAVE DE 10 POR 25 ME- tros en terrenos de 1,000 metros; carpintería preparada para toda clase de trabajos. Informes: I-6251.

SE VENDE LA MEJOR LECHERIA de la Habana, $3,500. Vende $50 y a 5 centavos la taza de café. Deja $400.00 al mes. Informa: Arrojo Belascoain y Zanja, El Sol.

VENDO, CAMBIO
Y compro negocios, una barra Café en $2.500, una casa 2 ptas. en $6.500, renta 100 pesos, una esquina y 8 casas $5·000. Vendo Lechería 800 pesos. Vendo Hospedaje Hotel, Vendo tintorería en $2.000. Vendo una guagua en $1.500. Tengo toda clase de negocio. Véame, Galiano 125, hoy 509. García.

53 AUTOMOVILES - ACCESORIOS

POR EMBARCAR VENDO PRECIO- sa cuña Cadillac convertible. Gomas nuevas y mecánica garantizada. Véase Marina 36-40. Se da a prueba, oferta, al contador o plazos.

POR EMBARCAR, REGALO PAC. kard 120 del 36, 4 puertas con maleta $600. Para verlo desde el lunes 22 en 17 No. 460 entre F. y E. Vedado. Telf. F_6028. Preguntar por René.

GANGA
Esex 29, 2 puertas flamante, de todo propio para vendedor o tintorería. $65.00, facilidades. Cuétara, Telf. F-5644.

REGALO
Oldsmobile 29, 4 puertas completo de todo. $75.00. Facilidades. Cuátara, Telf F_5644.

WILLIS 77 DEL 35
Pintura nueva, gomas nuevas, motor y tapicería flamante, acepto carro en cambio. Telf. F-5644.

VENDO A PLAZOS FORD V 8 de LU- xe, del 28 de cuatro puertas completamente nuevo con 4 meses de uso. Se da muy barato por embarcar. Informa P. Fernández, Calle 9 No. 356 Vedado. Telf F_3611.

54 MAQUINARIAS

SE VENDE ROMANA FAIRBANK 10 toneladas, tijera cortar chapa, mandril mecánico perforar cilindros. Dos tornos revólver. Villanueva y Velázquez, fundición, de 3 a 6.

56 MUEBLES Y PRENDAS

POR $3 HASTA $50
SE MODERNIZAN JOYAS EN ORO Y PLATINO
BAHAMONDE Y Ca.
(DESDE 1893)
AMISTAD 94

VENDO NEVERA ELECTRICA MAR- ca Frigidaire porcelana en magnífico estado con agua corriente, de nueve pies cúbicos. Se da muy barata. Ferretería Monserrate. M-2487. Preguntar por Félix.

FAMILIA VENDE DOS JUEGOS cuarto magníficos, uno cedro $65.00 otro regio caoba completo. Living room gigante nuevo. Comedor auténtico Renacimiento de 12 piezas nuevo. Escobar 256, Neptuno Concordia.

59 RADIOS

CON MOTIVO DE LA LLEGADA de los modelos 1938 nos han sido entregados para su liquidación los radios Grunow, Víctor, Philco Philips, a precios fantásticos. Monte 808 cerca del Mercado Unico.

60 INSTRUMENTOS DE MUSICA

VENDO MODERNISIMO PIANO ALE- mán, chiquito de caoba maciza, está realmente nuevo y le doy barato. Venga y vea, Dragones frente al teatro Martí.

$25, VENDO LINDO PIANO AEOR- lian, propio para estudio. Estévez 3.

61 DE ANIMALES

BOSTON TERRIER, CACHORRITO, se vende en Animas 753, esquina a Gervasio, segundo piso de la carnicería.

SE VENDEN DOS VACAS CRUZA- das recién paridas, pueden verse en 10 de Octubre 1508 entre Josefina y Gertrudis. Cheo.

62 OBJETOS VARIOS

VENDO REFRIGERADOR GRANDE y cocina eléctricos esmaltados porcelana por embarcar. Muy baratos. Paco número 15, Arroyo Apolo entre Primera y Tercera. Una y media cuadra de la Calzada.

Dinero-Hipotecas

63 SOLICITUD

SE TOMAN $4,000 POR UNO O DOS años al uno y medio por ciento con triple garantía, y se desea socio para gran industria en producción, se le garantiza el capital. Informan: Arrojo Belascoain y Banja. El Sol.

Dinero-Hipotecas

63 SOLICITUD

COMPRO ACCIONES DEL BANCO Asturiano, Compañía Cubana de Electricidad, Bonos Centro Gallego. También se pignoran. Compro y vendo Bonos y Acciones de todas las Compañías, cotizables y no cotizables en la Bolsa. Manuel Piñol, Obrapía núbero 14.

64 OFERTAS

DINERO PARA HIPOTECAS
Tengo varias cantidades desde $1,000 a $10,000. Véame o llame al teléfono M_9300. Manuel Rico, Industria 166, antes 72½.

PARA LAS DAMAS

70 INTERES PARA LAS DAMAS

RETAZOS Y CORTES

..De todas clases, calidades, tamaños y colores, sobrantes de las miles de piezas de nuestra tradicional venta. Haga su agosto en «La Opera». 5 días: de martes a sábado. Véalos. Tenemos su retazo y cómprelo por unos centavos!!

"LA OPERA"
Galiano y San Miguel (La esquina del Ahorro).

CORTE MODERNO NACIONAL
SISTEMA MENDEZ, OFICIAL
Reconocido de utilidad para la enseñanza pública. Su autora y directora, señora Méndez, garantiza la enseñanza por este modernísimo método. En poco tiempo puede hacerse experta profesora. Desde las primeras clases confeccionará sus vestidos por figurín. Se admiten medio internas. Clases diarias a domicilio y correspondencia, también por ajuste. Academia Central: Campanario 304 esquina a Neptuno. Moldes a medida. Se cortan y entallan vestidos. Especialidad en abrigos y trajes sastres. Moralidad.

ENSEÑANZAS

75 PROFESORAS - PROFESORES

ESTUDIE
Por
CORREO
Por $3.00 al Mes
Curo especial de Tenedor de Libros, Perito Mercantil, Contador Mercantil, Auditor Público, Contador Judicial y 40 cursos más, detallados en nuestro catálogo general. Títulos válidos en toda la República. No confunda esta Institución con escuelas similares en la enseñanza por correo; llevamos 20 años en esta labor, nuestro nombre, reputación y garantía es la base fundamental de esta Institución. Sírvase enviarnos diez sellos de un centavo y se le enviarán prospectos, boletines y folletos de la Escuela así puede escoger el Curso que le interese, escríbanos.

INSTITUCION N. PITMAN
Apart. A-1970, Habana.

ESCUELA MILITAR PITMAN

Reserva Militar del Ejército Constitucional de la República. Para varones desde 8 años en adelante internos exclusivamente. Enseñanza hasta 8o. Grado, toda la carrera comercial, Bachillerato y cursos especiales. Bajo disciplina y control militar, visite la escuela a la salida de Arroyo Arenas, Marianao, Habana. Tenemos capacidad para 25 nuevos ingresos. El curso comienza en septiembre 5. Escriba al Director pidiendo prospectos y detalles·

APARTADO 1970, HABANA

PROFESOR Y PROFESORA DE SE- gunda Enseñanza ofrecen preparación completa para exámenes de ingreso en Institutos. También bachillerato. Especialidad inglés y matemáticas. A domicilio o en casa, Teléfono F-5133.

INGLES. PROFESOR AMERICANO con títulos de dos Universidades, ex-catedrático Institute Militar. Método, rápido, práctico, moderno. Duncan Thomas, San Miguel 37. Teléfono M-2645.

ALQUILERES

79 HOTELES

HOTEL BIARRITZ RESIDENCIAL. Prado 519, frente al Capitolio, para matrimonios sin niños, exclusivamente. Hermosas y ventiladas habitaciones con baño privado y closets. Lujoso roof garden y cocina moderna. Agua abundante fría y caliente. Comida a la carta. Elevedor día y noche. Confort y limpieza. Estricta moralidad.

80 CASAS DE HUESPEDES

CASA DE HUESPEDES «LA ISLA» Monte 53, por Factoría. Exclusivamente para personas de moralidad. Habitaciones con balcón y baño moderno. Precios reducidos. Comida a la carta. Teléfono A_9210.

81 CASAS DE COMIDAS

GRAN CASA DE COMIDAS CON excelente cocinero y condimentada con artículos de primera. Arroz con pollo el domingo. Servimos cantinas a su hora. Comida variada todos los días. A-6239.. Angeles 50.

82 APARTAMENTOS

OFICINAS PARA HOMBRES DE negocio, se alquilan en los bajos de «El Gato Negro», Obispo 65. Prospere en su negocio instalándose en la afortunada casa Cacheiro. Informe: A-7780.

APARTAMENTOS MUY FRESCOS una y dos habitaciones, sala, comedor, cocina, magnífico baño, elevador. Neptuno 634, entre Escobar y Gervasio.

VILLEGAS 23 ENTRE EMPEDRADO y San Juan de Dios, apartamentos para familias, con sala, dormitorio, baño y cocina. Informes en la misma y bufete de Arellano. $28.00, $25.00.

ALQUILERES

82 APARTAMENTOS

SE ALQUILA APARTAMENTO BA- lear 15. Carretera San Miguel del Padrón. Caserío Luyanó. Tiene dos habitaciones, cocina, servicio, lavadero. Precio: $12.00. Exígense referencias. Informes la misma. Teléfono A-7636.

HOTEL DE APARTAMENTOS
8 y 19
1, 2, 3 y 4 cuartos, cocina, frigidaire
GADAGE
RESTAURANT
PISCINA
Grandes reservas de agua

INQUISIDOR 42 ENTRE LUZ Y Acosta. Alquilo apartamento, balcón a la calle. Agua abundante todas horas, muy barato. Informan en la fotografía de enfrente.

83 DEPARTAMENTOS

SE ALQUILA UN DEPARTAMENTO de tres piezas con balcón, servicios al fondo. Tacón 8, altos, entre O-Reilly y Empedrado.

84 HABITACIONES

VEDADO. HERMOSA, FRESCA HA- bitación, casa particular, hombres solos o matrimonio sin niños, con todo el servicio o sin él. Hay teléfono. Calle A número 62.

JESUS PERIGRINO No. 115, ALTOS, a una cuadra de Belascoain, se alquila amplia y ventilada habitación, con balcón a la calle. Se prefiere hombre solo o matrimonio sin niños.

CASA FAMILIA PARTICULAR AL- quila fresca amplia habitación amueblada. Todo servicio, baño anexo. Vedado, Baños entre Línea y Calzada. F-7135.

CERCA DE «LA METROPOLITANA» y Bacardí se alquila amplia habitación junto al baño en casa de familia decente a matrimonio u hombre solo. Se exigen referencias. Teléfono M-3010.

FRANCO 4 SE ALQUILA UNA HA- bitación a hombres solos o matrimonio sin niños, casa particular.

VIBORA, NUEVA CASA DE APAR- tamentos. Hay habitaciones desde 4 a 8 pesos. Abundante agua, 10 de Octubre No. 1379. Telf. I-4587·

SE ALQUILA UNA HABITACION para hombres solos. Informan en Bernaza No. 59.

ALQUILO CUARTO A PERSONA SO- la. Todo confort, con muebles o sin ellos. Cárdenas 6, segundo piso. Teléfono A-6317.

HABITACION AMPLIA, MUY FRES- ca, de 25 metros superficie, balcón calle. Obispo 50, altos, café «Europa», con lavabo, agua abundante, $20, propia para matrimonio. Hay elevador.

FRADO 565 FRENTE CAPITOLIO alquilan habitaciones muy amplias ventiladas con lavamanos, agua abundante, una azotea, precio módico. In.

HABITACIONES DESDE $7 CON O sin muebles propios hombres solos o matrimonio, entrada independiente, Monte 184 altos por Rastro.

85 NAVES - LOCALES

SE ALQUILA AMARGURA, 1 ES- quina, Oficios 28, dos grandes locales con almacenes juntos o separados, darán razón misma de 4 a 5 p. m.

PARA OFICINA, SE ALQUILA UN elegante y pequeño local, propio para profesional o comisionista. Tacón 8, bajjos, entre O-Reilly y Empedrado.

NEPTUNO 202 ESQUINA A INDUS- tria, entrada por Inlustria, alquila familia decente una habitación con balcón calle, entrada independiente, baño moderno con agua caliente, sin comida.

ALQUILO: HABANA 148 ESQUINA Muralla. Amplio local para establecimiento o industria. Llaves en los altos. Informes: M-3198.

87 HABANA

CUBA 125. SE ALQUILAN LOS BA- jos, frente Iglesia La Merced, compuestos de sala, dos cuartos, baño intercalado, comedor al fondo, cocina, agua fría y caliente en abundancia. Precio $30.00. Llave e informes en la misma.

SAN LAZARO 456. HERMOSOS BA- jos de tres habitaciones, sala y saleta. Recién pintados y agua abundante. Informes en los altos.

$35.00. HOSPITAL 214, PRIMER PI- so, Jovellar, Vapor. Sala, tres cuartos, baño intercalado, comedor, cocina, servicio de criado. Informan: Telfs. F-6779, I-5339. Llave bajos.

SE ALQUILA NEPTUNO 753, SE- gundo piso, a una cuadra de Belascoain, con sala, recibidor, tres habitaciones, baño intercalado, comedor, cocina, cuarto y servicio de criados. Llave e informes, San Miguel y Lucena (café).U-5379.

BEERS BULLETIN

INFANTA (202) Mueb., 5H, 2H, garage, $110.
MALECON (671) mueb., Apto., 3H. y baño, $35.
VED: (H) Mueb., 2H, Frigidaire, 80 pesos.
VED: (17) mueb, 3H, Gar., $100.
AMP. ALM.: (13) mueb., 3H, 2B, $100.
LA SIERRA: Mueb, 2H, Garg $90.
C. Club Park, frente lago, 6H, 4B, $250.
LA LISA: Finca, 10,000 mts., buena casa mampostería, 4H, 2B, $80.

ALQUILADA: Las casas de la señora Louise Oliver, M-Mar, y José Hernández Bauza, Amp. Alm., a dos Ministros extranjeros. Por un año cada una.

SE VENDE: Espléndida casa, R. Boyeros, 3,189 mets., 4H, 2B, 5|4 criados, gar. 4 máqs., biblioteca, salón de billar, $14,000. FACILIDADES.

SE VENDE: Pequeña Finca, cerca Stgo. de las Vegas, 21,700 mts. buena madera, 3H, pozo, frutales. $1,300. CONTADO.

SE VENDE: C. Falso, 14,000 mts., casa colonial, 4H, 2B, 3 manantiales, muchos mangos, portería, $15,500. Facilidades.

SE VENDE Casa huéspedes, 1 cuad. P. Central, 30 H, 26 priv. baños. Renta $375, 4 años contrato, mueb. Llena, $5,500. BUEN OINVERSION.

INVERSIONES EN MIAMI, CASAS Y PROPIEDADES PARA ALQUILAR O VENDER. [INVERSION SEGURA CON BUENAS ENTRADAS. WASHINGTON SEMINARY: Colegio para niñas: $705.00. Beers Havana. Cathedral Chambers, M-7730; San Ignacio 16, A5-1542.

ARAMBURU 421 PROXIMO ZANJA 8 por 20. Sala, comedor, tres amplias habitaciones, cocina, gran patio, baño, $4,800. Informa su dueño, Oeste y Lacret, altos, Santos Suárez.

NEPTUNO Y SAN NICOLAS No. 66 acabado de fabricar apartamento tercer piso esquina, sala, comedor, dos cuartos, baño intercalado, hall, closet, cocina, servicio de criados. Informes en el primer piso.

COMODOS Y FRESCOS ALTOS CAM- panario 62, pegados a San Lázaro. Sala, doble saleta, tres cuartos. $55.

SE ALQUILA SAN LAZARO 306, altos, entre Escobar y Gervasio, $30. Informan: Telf. F-3008.

ALQUILERES

87 HABANA

BAJOS PROPIOS PARA CONSULTA profesional. Sala, zaguán, recibidor, comedor, siete cuartos, baño y otro criados. Lealtad No. 111 entre San Rafael y San Miguel. Agua abundante. Informes F-4670.

ALQUILO SOL 99 ESQUINA A VI- llegas, linda casa de sala, comedor, tres cuartos, baño intercalado, cocina, servicio criados. Informes: azotea. Telf. M-6453.

ALQUILO INFANTA No. 1,101 ES- quina Benjumeda, segundo piso. Sala, comedor, dos cuartos, baño intercalado, cocina gas, calentador, moderna. Informan primer piso No. 2, por Benjumeda. Telf. M-2595.

$30.00. DESAGUE 81 ENTRE FRAN- co y Subirana, sala, comedor, tres cuartos, baño, patio. Informes en la misma y bufete de Arellano. M-3936.

$32.00. SAN RAFAEL No. 812, AL- tos, entre Oquendo y Soledad, sala, comedor, tres cuartos, baño, cocina. Informes en la misma y bufete de Arellano. M-3936.

$30.00. MAZON No. 159, ENTRE Valle y San José, bajos, sala, comedor, patio, tres cuartos, baño. Informes en la misma y bufete de Arellano. M-3936.

INDUSTRIA 117 (ANTES 55), BA- jos, entre Trocadero y Colón. Sala, recibidor, 3 cuartos, baño intercalado, comedor, cuarto y servicios de criados. Telf. M-3905.

ALQUILAMOS BAJOS DE LA CASA Industria 19, con sala, saleta, cuatro habitaciones, baño intercalado, comedor al fondo, pantry y cocina, cuarto de criados y servicios de criados, patio y traspatio, a cuadra y media del Malecón. $50.00. Llame en la misma.

ALQUILO MODERNOS, FRESQUI- simos altos: Lagunas 398, Sala, recibidor, 3 habitaciones, baño comedor, cocina, servicio criados. Excelentes comunicaciones con toda la ciudad. Llave informes U-2139. De 1 a 5.

SE ALQUILA PRIMER PISO DE San Lázaro 503 esquina a Perseveracia, acabado de construir, tres cuartos, servicio criado, abundante agua y fresco. Informes en Bar.

88 VEDADO

SE ALQUILA UNA PRECIOSA CA- sa estilo Colonial con living room, y comedor amplios.. 5 habitaciones, 2 baños de colores, pantry y cocina 2 habitaciones y baño para criados y garage. Inorman en los bajos· en 17. No. 415 esquina a F·

ALQUILO ALTOS Y BAJOS CALLE «M» número 55, casi esquina Calzada; sala, recibidor, cuatro habitaciones, baño intercalado, comedor, cuarto y servicios criados. Moderna, decorada, barata.

LINEA 1,162 ESQUINA 18, PRECIO- so apartamento nuevo con vista al mar; sala, comedor, dos grandes cuartos con closets, baño intercalado y cocina. Informa: encargado. Teléfono FO-3219.

VEDADO 23 No. 1,008, ENTRE 4 Y 6, se alquila esta hermosa y ventilada casa, acera sombra, cinco habitaciones, dos baños, garage, patio, traspatio y demás comodidades, $100. La llave en la misma. Telf. F-5523.

SE ALQUILA O VENDE CON FA- cilidades de pago, moderno y cómodo chalet, en calle 8 número 531, entre 21 y 23, Vedado. Agua abundante. Puede verse.

ALQUILO: QUINTA No. 546, EN- tre Paseo y A, Vedado. Jardín, portal, sala, 4 habitaciones, patio, comedor, baño, cocina, garage y cuarto chofer, patio cemento. $70.000. Informes: Leyte-Vidal. M_2222.

ALQUILO 2 MAGNIFICAS CASAS, (altos y bajos) independientes en calle 15 entre E y D 504 y 508, Vedado, de $70.00 y $100.00 respectivamente. La 1a. de 5 cuartos, sala, saleta, comedor grande fondo. repostería, cocinas carbón y gas, baño completo familia, 2 cuartos criados y servicios, traspatio, y garage.. La 2a. de 7 cuartos, jardín, 2 patios, sala y saleta grandes, 3 baños familia, completos, 2 criados, comedor grande fondo, cocinas gas y carbón, 3 cuartos criados y garage. Ambas acera sombra, brisa, agua garantizada, calentador. Una cuadra calle 17, cines, tranvías guaguas, colegio La Salle. Parroquia. Informan misma.

SE ALQUILA UNA HABITACION con baño privado balcón a la calle toda asistencia. Residencia Santa Ana. Campanario 222 esq. a Concordia.

HUESPEDES, APARTAMENTOS PA- ra familias estables, precios razonables desde $18 con o sin muebles, comida si la desean. Prado 359 altos Partagás.

90 MARIANAO - REPARTOS

SE ALQUILA CASA EN BRUXELLAS entre Londres y New York, Reparto Kohly. Informan: FO-7664.

EN AMPLIACION DE ALMENDA- res, Avenida Séptima entre 10 y 11, acera de la sombra, casa moderna: portal, sala, comedor, cuatro cuartos, etc., y garage. Informan: F-5497.

ESPACIOSO CHALET EN MARIA- nao: jardín, portal, sala, saleta, 6 habitaciones amplias, 2 baños familia, comedor, pantry, patio, traspatio, garage y servicios. Informes teléfono FO-1718.

PROPIA PARA EMBAJADA O FA- milia numerosa se alquila la hermosa casa calle 9 entre 6 y Avenida Ramón Mendoza, Alturas de Miramar. Con algunos muebles o sin ellos. Puede verse a todas horas y en la misma informarán.

91 JESUS DEL MONTE - VIBORA

ALQUILO MARQUES DE LA TO- rre 105, entre Pamplona y Madrid. Sala, comedor chico, dos cuartos, baño completo, cocina, patio, azotea, $25. Llave bodega. Informes F-4347.

CORREA 167 (VIBORA). JARDIN, portal, sala, saleta, 4 habitaciones, comedor, baño completo, cuarto y servicio sirvientes. $34.00. Teléfono FO-7822.

ALQUILO: PRIMERA 4, ESQUINA a Avenida Acosta (Víbora). Casa con sala, comedor y dos habitaciones. Llave: Diez de Octubre No. 1,388, bodega. Informes: M-3198.

ALQUILO: AVENIDA DIEZ DE OC- tubre 401 esquina a Luyanó, dos apartamentos, primer y segundo pisos. Llave la encargada. Informes: M-3198.

SAN MARIANO. No. 456 ENTRE D- Strampes y Juan Delgado: Bellísimo chalet de una planta con una situación inmejorable, frente al Parque Mendoza, compuesto de hermosísimo vestíbulo, gran despacho, sala, recibidor, hall central, 4 amplísimas habitaciones, dos modernos baños, closets en todos los departamentos, pantry, cocina, despensa, cuartos y servicios servidumbre, garage para dos máquinas, lavandería y traspatio de árboles frutales. Véala y se encantará. Precio inigualable. Informan F_7533. Llaves casa contigua.

92 SANTOS SUAREZ - MENDOZA

ALQUILO ESPACIOSA Y COMODA casa Tamarindo 68 entre Dolores y San Indalecio, compuesta portal, sala, comedor, tres habitaciones, cocina, cuarto baño y patio. Llaves 72. Diez de Octubre 1,459, entre Lagueruela y Gertrudis.

SANTOS SUAREZ, PAZ No. 72 EN- tre Santos Suárez y Enamorados. Portal, sala saleta, comedor, tres habitaciones, costurero, baño, cocina, calentador, cuarto criados, carbonera, patio, traspatio, frutales, gallinero. Véase de 1 a 6 tarde.

ALQUILO: SERAFINES 102 ESQUI- na San Indalecio. Casa fresca, sala, comedor y dos habitaciones. Llaves en la bodega. Informes: M-3198.

ALQUILERES

92 SANTOS SUAREZ - MENDOZA

ALQUILO: SAN INDALECIO 723 esquina a Cocos. Espléndida casa, sala, saleta, comedor y cuatro habitaciones. Llaves en el 725. Informes: M-3298.

93 LUYANO

MANUEL PRUNA 521, HERMOSA casita: portal, sala, dos espaciosas habitaciones, cocinacomedor, servicios, patio y traspatio. Alquiler, $17. Informes: A-0146.

ROSA ENRIQUEZ 14, FRENTE IN- fanzón, chalet, portal, sala, dos habitaciones, comedor fondo, baño intercalado; acera sombra. Renta: $25. Llave la misma. Informes: A5-4251 y F-7552.

97 GUANABACOA, REGLA Y CASA BLANCA

DIEZ PESOS ALQUILO CASA EN Regla: sala, tres habitaciones, comedor, cocina, servicio sanitario, patio. Calle Aranguren No. 153. Llave Céspedes $132. Dueño: José García. Telf. A5-2491.

98 ALQUILERES VARIOS

SE ALQUILA GARAGE PARA DOS máquinas con habitación alta y servicios completos. Luz No. 61 oeste Loma de Chaple, Víbora.

HERMOSA QUINTA RECREO. AL- quilo $35 mes. Tiene mucha agua, arboleda, luz, teléfono, veinte minutos Finca «Vista Alegre» pueblo Cotorro. Sr. Cañizares.

SE SOLICITAN

99 SOLICITUD DE ALQUILERES

DOCTOR EUROPEO BUSCA HABI- tación moderna con o sin comida casa particular Vedado. Informes por escrito al Departamento Clasificados de este diario. «Doctor».

103 CRIADAS - CRIADOS

SE SOLICITA UNA MUCHACHA PA- ra ayudar a todos los quehaceres de la casa, que duerma en la colocación. Se piden referencias. Santa Catalina 262, entre Bruno Zayas y Luz Caballero, Víbora.

114 AGENTES - VENDEDORES

COMPAÑIA AMERICANA SOLICITA un agente activo para venta de un artículo importante a ferreterías importadoras. Manzana de Gómez 414, de 4 a 5 p. m.

SOLICITAMOS AGENTES MUY BIEN introducidos en las mejores tiendas de ropa, sedería, etc., para venta de material americano de decoración y presentación. Manzana de Gómez 414, de 4 a 5 p. m.

SE SOLICITAN VENDEDORES CON experiencia en la venta del carbón vegetal por sacas a domicilio. Reservamos zonas a buenos vendedores. Pueden ganar tres pesos diarios. Informes: Del Valle y Compañía. Corta y Cristina, almacenistas.

115 OFICINISTAS

SE SOLICITA CONTADOR QUE SEA cubano y tenga experiencia. Indispensable buenas referencias y prueba de capacidad. Sueldo, cien pesos. Edificio Metropolitana 242, de 3 a 6 p. m., día 22 y 23.

117 SOLICITUDES VARIAS

FABRICANTES AMERICANOS DE azulejos de fibra en tablas solicitan distribuidores en todas las ciudades importantes de la República. Informes: Gibbs, apartado 21, Habana.

¡¡UD. NECESITA TRABAJAR!! VEA- nos sin demora, le proporcionaremos sueldo extra, permanente. Informes: Finlay No. 260 horas hábiles.

SE OFRECEN

118 CRIADAS-CRIADOS

DESEA COLOCARSE UNA SEÑORA española para los quehaceres de la casa de corta familia, casa de moralidad. Para informes: Telf: M-4587.

DESEA COLOCARSE UNA BUENA criada de cuartos o comedor con magníficas referencias. Informes: Herrera 12 entre 11 y 13, Vedado, Servicio Doméstico. Telf. F1-7971.

SE OFRECE ESMERADA CRIADA de manos, cuartos o manejadora; es limpia y formal y tiene referencias. Es decidida y va a cualquier lado. F1-6171.

DESEA COLOCARSE UNA JOVEN española para cuartos o comedor, es criada fina sabe coser y atender la Sra. para informes Telf. M_9372.

DESEA COLOCADSE UNA SRA. PAR ca para manejadora, criada de mano o cocinar solamente. Tiene referencias. Va a los repartos. Telf F_6301

JOVEN PARDA DEL PAIS, PRESEN table, desea colocarse de criada de mano, cuarto, comedor o manejadora Sirve a la rusa. Inmejorables referencias. $12.00 adelante. Informan: Telf FO_2015.

119 COCINERAS-COCINEROS

SE OFRECE MUCHACHA DE CO- lor para cocinera o criada de mano. Duerme en la colocación. Señora Rodríguez. I-3552.

SE DESEA COLOCAR UN JOVEN español de cocinero con pocas pretensiones, cocina a la criolla, a la española, hace de toda clase de cocina. Tiene referencias, no le importa ir al campo. Es solo y muy limpio. Teléfono M_8132. José.

DESEA COLOCARSE UNA BUENA cocinera, también trabaja de criada, o ambos si es corta familia, duerme o no. Informes A_7740.

SE OFRECE COCINERA,(BUENA sazón, es fuerte, limpia y decidida, tiene referencias y es consciente de sus obligaciones. F1-6171. Va a cualquier lado.

DESEA COLOCARSE UNA BUENA cocinera tiene referencias, duerme o no en la colocación. También aceptaría para criada de mano o manejadora. M_3339.

OFRECESE SEÑORA DEL PAIS PA- ra cocinar solo. Sabe repostería, También todo el trabajo a matrimonio. Tiene referencias y prefiere los repartos. $12.00 adelante. FO_1077.

124 LAVANDERAS-LAVANDEROS

SE OFRECE UNA SEÑORA DE CO- lor de mediana edad para lavar o cocinar. Sabe hacer los dos trabajos, tiene buenas referencias, trabaja fuera de la Habana. Lagunas 212 moderno.

125 CHOFERES

SE OFRECE CHAUFFEUR JOVEN de color para casa particular o comercio. Muchos años de práctica, va al campo o al extranjero. Sin muchas pretensiones. Buenas referencias. Preguntar: Pedro Raúl. Teléfono FO-7661.

129 OFICINISTAS

EXPERTO TAQUIGRAFO INGLES- español, corresponsal, traductor, contador, solicita empleo permanente o por horas. Sueldo nominal. Teléfono A-7549.

131 OFERTAS VARIAS

SE DESEA COLOCAR UN MATRI- monio sin hijos; él es español y ella inglesa; él para portero o sereno o encargado de la casa y ella para la limpieza o manejadora. Hablan inglés, él entiende de agricultura. Buenas referencias. Salen al campo. Pregunte por Bartolo. A-3766.

SE OFRECEN

131 OFERTAS VARIAS

SE OFRECE UN PRACTICO DE farmacia con muchos años de experiencia, sin pretensiones. Infórmese en Diez de Octubre 217.

Profesionales

1 ABOGADOS Y NOTARIOS

BUFETE JURIDICO
TERRY-BORROTO
Cobramos toda clase de cuentas, por difíciles que sean; compramos cesiones hereditarias; tramitamos licencias de armas en 72 horas. Visítenos o escríbanos. **BUFETE TERRY BORROTO,** Edificio Larrea. Empedrado y Aguiar. Telf. A_9644. Habana

DIVORCIOS
En 14 días divorcios Cubanos y extranjeros en toda la República. Plazos cómodos. Matrimonios en su domicilio. Ciudadanías. De 9 a. m. a 6 p.m. Concordia 172 y Manrique, altos. Dr. Angel Fernández.

BUFETE DEL DOCTOR NILO PICA- zo Cossío: Asuntos civiles y mercantiles. Administración de bienes. Solución rápida de problemas hipotecarios, edificio «La Metropolitana», departamentos 336 y 337. Telf. M-6031. Consultas: de 4 a 7 p. m.

2 PROCURADORES

LICENCIAS DE REVOLVERS Y caza; marcas de ganado, nuevas inscripciones y renovaciones; calimba de venta; cartas de naturalización cubana a extranjero; pasaportes; certificados de nacionalidad cubana; de antecedentes penales, nombramiento licencia de guarda jurado; inscripción en la Secretaría de Comercio de rótulos, lemas y nombres comerciales, marcas, patentes, modelos industriales, etc. etc., se gestionan con prontitud por Francisco Lostal. Agente Oficial de la Propiedad Industrial. Lonja del Comercio 537, Apartado 913, Teléfono A-7663. Habana. (Establecido desde 1907)·

ME HAGO CARGO DEMANDAS, DI- vorcios rápidos, matrimonio notarial, cartas de ciudadanía, pasaportes, declaratoria herederos, etc. Véame, anticipo gastos. Bufete Alberto Cuervo, La Metropolitana 342, O_Reilly y Aguacate: M-2808.

3 DRES. EN MEDICINA

DR. J· A. SOLIS SUAREZ
Afecciones de señoras, trastornos sexuales, cirugía en general. Lunes, miércoles y viernes de 4 a 6. Otras horas, previo turno.
Perseverancia 61 A5_5161 A5-5162

INSTITUTO HIGIA
ENFERMEDADES VENEREAS EXCLUSIVAMENTE)
Curación rápida y garantizada de gonorrea reciente o antigua, prostatitis, orquitis, artritismo blenorrágico, sífilis, úlceras chancrosas, impotencia. Ultimos medicamentos. Método indoloro. Diatermia, fulguraciones. CONSULTAS Y RECONOCIMIENTOS GRATIS, de 7 a.m. a 9 p.m. Turnos especiales. Zanja 2, altos, entre Galiano y Rayo. Teléfono M-6605

DR. J. B. RUIZ
Ex-especialista del Centro Gallego de los hospitales de Filadelfia y New York. Especialista vías urinarias, venéreo, sífilus y trastornos sexual. Uretrascopia y Cistoscopia. Consultas de 1 a 3. Trocadero 211 esquina a Crespo.

DR. MESA RAMOS
PIEL, SIFILIS, VENEREO
Impotencia esterilidad, etc. Consultas y tratamientos 8 a 9 a. m.. 5 a 7 p.m. Perseverancia 154, bajos, entre Animas y Virtudes.

GABINETE UROLOGICO ALEMAN VIAS URINARIAS
Consultas gratis de 7 a. m. a 8 p. m. Tratamiento modernos que Vacunas Alemanas para curar la Gonorrea, en pocos días sin dolor. No importa que sean crónicas o mal curadas. Garantizamos por medios científicos la curación radical. Para consultas y curas reservadas llame al teléfono M-3606. Facilidades de pago. Impotencia, debilidad sexual, piel y sífilis, Jesús del Monte 135 bajos, frente a la quinta de Dependientes. Habana.

DR. OCTAVIO RIVERO
Asma, tuberculosis, enfermedades pulmonares y alérgicas. (Coriza, urticaria)
Ex asistente Servicio del profesor Saye. (Barcelona), ex jefe clínico Dispensario Antituberculoso Municipal. Consultas: lunes, miércoles y viernes, 12 a 2 p. m.; martes, jueves y sábados 9 a 1 p. m. Campanario 209. M-6258.

Dr. Fidel Núñez Carrión
Especialista en enfermedades de la primera infancia. **Ex asistente** del profesor A. B. Marfan, durante 4 años en París. Consultas de 9 a 11 a.m. Exclusivamente niños menores de dos años. Calle I Nro. 201 esquina a 11. Vedado. Teléfono F-3737

CONSULTORIO MEDICO-QUIRURGICO
DIRECTOR: Dr. J. FRAYLE
Lealtad 121 esquina Animas. Telf M-7590 Consultas de 9 A.M. a 9 P. M. Médicos especialistas. Especialidades de señoras. Vías digestivas, Nerviosas. Piel y Sífilis. Vías genitourinarias, Inyecciones. Servicio de enfermeras. Rayos X. Consultas desde $1.00 a $10.00 por turno riguroso. Gratis a pobres los jueves. Asistencia a domicilio a cualquier hora. Dentista anexo

DR. ANTONIO PITA
Enfermedades Nerviosas y Endocrinas (Exclusivamente)
Desequilibrios vago-simpáticos y glandulares, Psicastenia, Neurastenia, Impotencia y Frigidez sexual y nerviosismo de los órganos en todas sus manifestaciones. Contando con un bien montado Instituto de diagnóstico y Fisioterapia. Consulta previamente concedida: $10.00. Consultas de 1 a 3 p.m.: $5.00. No visita ni dá consultas por correo. San Lázaro 67, teléfono A-9292. —Habana

VIAS URINARIAS
EXCLUSIVAMENTE
Tratamiento rápido de las enfermedades de la uretra, próstata, vejiga, riñones, etc. IMPOTENCIA en todas sus formas. GENERANDI, COEUNDI, ESPERMATORREA, ESTERILIDAD, POLUCIONES NOCTURNAS, etc. Afecciones de SEÑORAS RESECTOSCOPIA DE LA HIPERTROFIA PROSTATICA. (Método Thompson y McCarthy).
Consultas y reconocimientos grátis de 3.1|2 a 8 de la noche. Consulado 59, altos, entre Genios y Refugio.

POLICLINICA INTERNACIONAL.
Director: Dr. DAVID CABARROCAS
San Miguel 130 B entre Lealtad y Escobar. Telfs. U-2737 y F_4045. Consultas de 12 a 2. $5 previo aviso, de 2 a 7 desde 50 cts. a 5 pesos entrando primero las de más precio. Tratamiento especial de Tuberculosis con éxito desde la primera semana comprobado con radioscopías, análisis, estado del paciente. Presente este anuncio y obtendrá gratis el tratamiento la primera semana, para esa u otra enfermedad.

M.E.C.D. 2016

Profesionales

3 DRES. EN MEDICINA

DRA CATALINA POZO GATO

Ex interna Maternidades, Enrique Núñez, América Arias, jefe clínico Dispensario Anti-tuberculoso Municipal, Partos, Ginecología, Pulmones. Consultas: de 12 a 2 y de 5 a 7 p. m. Gratis para pobres de 7 a 9a.m. Hora especial, previo aviso, San Lázaro 680, casi esquina Belascoaín. Telf. U-1990.

DR. ALFREDO COMAS

Especialista del Instituto del Cáncer. Enfermedades venéreas, sífilis, impotencia afecciones de señoras, tumores del útero y pechos. Aplicaciones del Radium. Horas: de 2 a 5. Teléfono M-7728. San Nicolás 70. Habana.

DR. A. LABRADOR

Especialidad enfermedades estómago, Intestinos Flujos crónicos. Venéreos y Sífilis, Corazón, Riñones y Pulmones. inyecciones intravenosas. Se hacen toda clase de análisis Consultas gratis de 8 a 11. Pagos 1 a 3 **Angeles 3. entre Reina y Estrella. A-0801.**

DR. A. BARBA INCLAN

Médico cirujano. Huesos, articulaciones y músculos. Especialista ortopédico del hospital de la Policía Nacional y ayudante del profesor A. Inclán. Gabinete de electricidad médica y masage. (Consultas diarias, de 2 a 3 p. m. Reconocimiento: $5.00; consultas sucesivas: $3.00; consultas fuera de hora: $10.00. Viernes, de 2 a 3 p. m. Consultas gratis para pobres (5 turnos). San Lázaro 122, bajos). Habana.

DR. ROSAL

Sistema nervioso. Corazón Medicina interna. Consulta diaria, de 4 a 6. San Miguel 507, bajos, entre Gervasio y Escobar. Telf. U-2342.

DR. A. VENERO

Curación rápida de enfermedades venéreas, impotencia, sífilis, electricidad médica, diatermia, ozoterapia etc. Cuota semanal Consultas: de 10 a 12 m. y de 4 a 6 p. m. San Miguel 55, esquina a San Nicolás. Teléfono A-9380.

DR. JOSE ALFONSO

Ex-especialista del Centro Asturiano: ojos, garganta, nariz y oídos. Consultas mutualizables de 10 a 12 y de 4 a 5: $1.00; de 2 a 4: $3.00. Turno fijo: $5.00. Operaciones módicas Monte 386. Telf. M-2330.

DR. FRANCISCO J. DE VELASCO
Corazón, Pulmones, Estómago e Intestinos
DR. RUBEN DE VELASCO

Corazón, Pulmones, Enfermedades de los niños. Consultas de 1 a 3, días laborables. Horas especiales, previo aviso. Salud 208 moderno. Tel. M-6068.

4 OCULISTAS

DR. MANUEL ANTON
OCULISTA.

Especialista en enfermedades de los Ojos de la Quinta La Benéfica. Consultas diarias de 4 a 6. **Vedado, calle 17 Nro. 260 esquina a I Teléfono F 2108**

5 DENTISTAS

J. M. HERNANDEZ CALZADILLO, cuira dientes flojos y piorrea, arregla puentes, rotos. Extracciones con anestesia local y gas. Consultas hasta las 10 p.m. Neptuno 33, altos. A-7537

DR. ARMANDO CRUCET

Cirujano dental y oral de la facultad de Pennsylvania y del Gareston Hospital of Oral Sugery, ex profesor de la Moffit Porcelain Dental School de Filadelfia.

Tratamiendo médico quirúrgico de la piorrea alveolar, dentaduras de porcelana, cordales impactados, Rayos X, diaterma, electro coagulación, Infrarrojo. Alta frecuencia. Rayos Violeta.

Consultas por hora fija.
15 y L., Vedado.
Telf F-5153.

6 COMADRONAS

CONSUELO RUDA

Comadrona ex interna de la casa de Salud «La Balear». Muchos años de práctica. Consultas gratis. Nueva del Pilar número 14, entre Benjumeda y Desagüe. Telf. U-5824.

COMPRAS

9 CASAS

COMPRO CONTADO UNA CASA CON sala, saleta, cuatro habitaciones, baño y cuarto y servicio de criados y garage, en Reparto Ampliación de Almendares, Nicanor del Campo, Almendares o la Sierra. Si puede ofrecer buen negocio llame Telf. M_7359 o F_6453. No trato con corredores.

COMPRO CASA PEQUEÑA DE MAMpostería en el reparto Santos Suárez al contado o plazos. Preguntar por Esther González, Goss 23 o Lealtad 612. Telf. A_8123.

COMPRO CASAS

Chicas en tolos los repartos y Marianao, de madera y mampostería, de $500.00 hasta $5,000, Obrapía 33, entre Cuba y Aguiar. Véame, urge. Andrés Pérez: M-5921

SI NECESITA DINERO PARA HIpoteca, vea nuestro Departamento de Bienes. Sr. Alberto de Ayala, bufete De Solo, Cárcenas y Carballido: M 7744 y A_0661. Aguiar 66, altos.

14 AUTOMOVILES-ACCESORIOS

COMPRO AUTOS Y CAMIONES DE uso; no importa marca ni uso. Hierro, aluminio y metales. A. Martín. Tel. U_6788.

15 MAQUINARIAS

SE COMPRA UNA MAQUINA DE vapor o motor de petróleo de uso de 6_8 PS. Si es posible con 1 dinamo. Se compra un refrigerador o una máquina de hielo chico que esté en buen estado. Informes Apartado 417.

17 MUEBLES Y PRENDAS

U_3297. — COMPRO MUEBLES, MAquinas coser y escribir, objetos de arte, lámparas, pianos, porcelanas, libros, cuadros, alfombras, maletas, antigüedades neveras y ropa. Acudo en seguida. Telf. U-3297.

U_2530: COMPRO MUEBLES LIQUIdo casas completas. Se embarcan dinero anticipado. Objetos arte, porcelanas, vajillas, pianos, libros, máquinas coser, escribir, instrumental clínico, equipajes. Compramos todo. U_2530.

U_5484: COMPRO MUEBLES, MAquinas coser y escribir, objetos de arte, lámparas, pianos, porcelanas, libros, cuadros, alfombras, maletas, antigüedades neveras y ropa. Acudo en seguida. Telf. U_5484.

A-8123. COMPRO MUEBLES

Juegos cuarto, comedor, oficina, máquinas escribir, coser, burós, archivos, ropa y calzado caballeros, objetos de arte. Pago bien. Operación rápida. Pregunte por Sánchez. A-8123.

U-3143: COMPRO ROPA

Caballero y señora, muebles, máquinas coser, escribir, liquido casas completas, todo lo que usted quiera vender. Trabajo los domingos, voy al campo. Dinero en mano, camión en puerta. U_3143.

U-1510

Compro muebles, juegos cuarto 3 cuerpos. máquina Singer, escribir, neveras, radios, ropas, artículos de arte, pago mejor que nadie, operación rápida, al momento U_1510.

COMPRAS

17 MUEBLES Y PRENDAS

CUADROS Y OBRAS DE ARTE DE maestros europeos conocidos. Los adquiere agente comprador para museos y coleccionistas norteamericanos. Peña, Tejadillo 12. Telf. A-9958 1 a 2 p. m.

U_6970: COMPRO MUEBLES, OBJEtos arte, máquinas coser, escribir, burós, piano, vajillas, alfombras, libros, cuadros plata, antigüedades, baúles, maletas; compro todo, pago alto precio. U_6970.

M-7084. COMPRO MUEBLES, MAquinas coser y escribir, objetos de arte, lámparas, pianos, porcelanas, libros, cuadros, alfombras, maletas antigüedades, neveras y ropa. Acudo en seguida Telf. M_7084.

A_8277. COMPRO MAQUINAS DE COser, máquinas de escribir, burós, archivos metálicos, prendas, objetos de arte, baúles, maletas, radios, pianos, frigidaire, llame A_8277.

A-7890
COMPRAMOS Y VENDEMOS

Cambiamos toda clase muebles, objetos arte, porcelana, jarrones, vajillas, plata, bronce, cristalería, antigüedades, alfombras, lámparas cristal, equipajes, máquinas escribir, coser, pianos. Puentes y Compañía: A_7890, Galiano y Salud.

COMPRAMOS ROPA USADA DE CABALLERO

Si usted tiene ropa, zapatos, maletas en buen estado, no lo olvide, Martínez le compra pagando bien. Villegas 70, esquina Lamparilla. Telf. M_2687.

A-7795: COMPRA MUEBLES

De todas clases. Pagamos más que nadie. También vendemos, cambiamos y alquilamos. No venda sin antes hacer una llamada: A-7795. Vamos en el acto. «La Honradez». Máximo Gómez número 85.

COMPRAMOS JOYAS

Antiguas y modernas, con brillantes, zafiros, rubíes y esmeraldas finas, oro, platino, plata y enchapes hasta en pedazos. Objetos de plata, bandejas juegos de café, cubiertería y otros artículos. Rosarios de oro y plata, con cuentas de perlas, coral, amatistas, etc. Pagamos bien. Vamos a domicilio.

CARBALLAL Y HERMANOS
San Rafael 138, entre Gervasio y Belascoaín. Telf. U-5744.

COMPRO: A-6628

Pignoramos compramos joyas finas, artículos plata, bronce, porcelana, cristal, marfil, alfombras máquinas escribir, Singer, radios, lámparas, muebles, ropa de hombre y objetos valor.

«LA REGENCIA»
Suáre números 8 y 10
Telf. A-6628

A-6620: COMPRO MUEBLES

Juegos de cuarto, comedor, sala, piezas sueltas, neveras, refrigeradores, máquinas de coser y escribir, muebles de oficina, radios y equipajes. Liquido casa de huéspedes. «La Moderna», Salud 9: A-6620.

18 UTILES DE OFICINA

UTILES DE OFICINA COMPRAMOS

Cualquier cantidad. Pagamos bien y en el acto. Llame a los teléfonos: A-7743 y M-2282.

COMPOSTELA No. 56
entre Obrapía y Lamparilla

19 LIBROS E IMPRESOS

COMPRO LIBROS USADOS ATENción personal a cualquier lugar de la ciudad avisándome al A_6951. Dulzaides, O-Reilly 23, entre Habana y Aguiar. «Librería Universal».

NECESITO LIBROS USADOS DE TOdas clases, especialmente de texto. Compro cualquier cantidad pagándolos bien. Llame al teléfono A5-1452; vamos a domicilio. Librería «Venecia». Obispo 82. A5-1452.

23 OBJETOS VARIOS

CORTADORAS Y DOBLADORAS de cabillas, se desean comprar. Teléfono A-7830. Sr. López.

COMPRO PROYECTOR DE PELICUlas silente de 16 mm. marca Kodak cubana de poco uso. 110 volts. Telf. U_5590. Después de las 6 p. m.

Arrendamientos

A-1 FINCAS RUSTICAS-URBANAS

ARRIENDO FINQUITA CON SU CAsa. Entre Arroyo Arenas, Biltmore y Coronela. Precio $18.00. Informan FO_2503.

SE ARRIENDA UNA DULCERIA para pasta de guayaba y dulces en almíbar con todas las maquinarias y en perfectas condiciones. Informes: Felices, Arbol Seco 44.

ARRIENDO FINCA RUSTICA PROpia Vaquería carretera Managua K. 10, 6 caballerías terreno primera. Casa establo trasiego, mucha agua, palmares, mucha arboleda empastada hierba paral, 2 caballerías caña, mucha siembra yuca, malanga, boniato. Informes: M_8804.

Reparaciones

42 MUEBLES Y PRENDAS

¡Repare a tiempo su nevera!

Rionda, Esmaltados por calefacción eléctrica. Infanta 1,059. Teléfono: U-3968.

«GARCIA ESPINOSA», MUEBLEría y tapicería. San Rafael y Soledad. Hacemos trabajos de tapicería, reconstrucción, pintura y decoración. Mejor trabajo y mejores precios, porque somos obreros, directores y propietarios. Nuestro teléfono: U-1424 English spoken.

Compañía de esmaltar y barnizar muebles

Esta casa barniza, esmalta y reforma toda clase de muebles. Si usted desea guardar sus muebles con toda garantía, le ofrecemos nuestra casa.

Aramburo número 419 entre San José y Zanja
Telf. U-2453.

REPARAMOS SUS MUEBLES POR poco dinero, dejándolos nuevos. Casa Pardo. U-5761. Los modernizamos, barnizamos a muñeca y esmaltamos «Duco». Pinturas mimbres a vapor y neveras. Tapicería en general. Azogamos espejos. Trabajos garantizados. San Rafael No. 130.

REPARACIONES DE MUEBLES

Casa «Coro». Barnizamos toda clase de muebles y tapicería. Especialidad en colores, combinaciones de maderas y chapas. Limpieza de muebles a domicilio. Estrella 27, entre Aguila y Angeles. Tel. M_2127.

44 RADIOS

TALLER DE REPARACIONES, ELECtricas, Laboratorio de Radio, bobinamos, motores, transformadores de audio y de fuerza. Mándenos su radio y quedará satisfecho. Bernaza 35 Telf. A5_3791.

VENTAS

48 CASAS

O'FARRIL, ESQUINA

Chalet de esquina, 2 plantas, monolítico, bajo todas las comodidades de una residencia de lujo, altos 4 habitaciones de 4 por 4, garage y servicios de criados en un cuadro de 600 varas se deja parte en hipoteca. José B. Fernández, Obrapía 36. M_7430 y M_1506.

SANTA IRENE

Una cuadra de la Calzada de Jesús del Monte, monolítica, sala, saleta, columnas escayola centro, 4 habitaciones, baño intercalado, comedor, cocina, patio y traspatio. José B. Fernández, Obrapía 36. M_7430 y M-1506.

LA SIERRA Y ALTURAS

En Nicanor del Campo Calle 6, 2 plantas $8.000. En La Sierra Calle 2 $8.000. Alturas de Almendares, Avenida de los Aliados $8.000.00 y varias más. José Fernández, Obrapía 36 M_7430 y M_1506.

REPARTO MIRAMAR 22 ENTRE 5 Y 7

Vendo casa moderna de una planta, compuesta de jardín, portal, hall, sala cerrada, recibidor, 4 cuartos, 2 lujosos baños comedor pantry cocina, 1 cuarto y servicio de criados, garage para 2 máquinas, con servicio, superficie de terreno 1,251 varas. Está vacía, J. P. Quintana e Hijo, Chacón 23; M_8182.

AMPLIACION ALMENDARES CASA EN $5,500

Vendo casa moderna compuesta de jardín, portal, sala, 4 cuartos, dos baños, comedor, cocina, garage y patio con frutales para verla, J. P. Quintana e Hijo, Chacón 23, M_8182

HABANA CALLES COMERCIALES

Vendemos las siguientes casas, Neptuno con comercio $27.000, Galiano de esquina $25.000, Neptuno 2 plantas con comercio $26.000, Obispo con comercio $26,000, Calzada del Monte con frente a dos calles $37.000. J. P. Quintana e Hijo, Chacón 23, M-8182.

VEDADO ELEGANTE CHALET DE ESQUINA

Vendo chalet situado en parte alta, a la entrada del Vedado, compuesto de jardín, sótano con garage para 3 máquinas, 2 cuartos y servicio de criados, portal, sala, vestíbulo, recibidor, comedor, cocina y pantry, 1 cuarto y servicio para familia. Altos 5 cuartos y 2 baños. Costó $80.000. Precio $35.000 se oyen ofertas J. P. Quintana e Hijo Chacón 23, M-8182.

GRAN PROPIEDAD

Esquina situada de Neptuno a San Lázaro y de Perseverancia a Gervasio, se compone edificio de 8 casas independientes con 3 y 4 habitaciones cada una monolítico todo, 1.070 metros de fabricación, renta $460.00 con establecimiento en la esquina $27.000.00 y reconocer hipoteca al 6%. José B. Fernández Obrapía 36 M_7430 y M-1506

ALTURAS DE ALMENDARES

Vendo chalet moderno, estilo Colonial, próximo a la Calzada de Columbia, acera de la brisa. Compuesto de jardín todo alrededor, portal y vestíbulo, sala cerrada, recibidor estilo español, comedor regio, cinco cuartos, dos lujosos baños, hall, cocina y pantry, terraza, 2 cuartos de criados, garage para 2 máquinas. Precio de verdadera oportunidad. Para verlo: J. P. Quintana e Hijo. Chacón 23: M-8182.

ALTURAS DE ALMENDARES CHALET EN $12,000

Vendo chalet moderno, acera de sombra. Compuesto de 4 cuartos, 2 baños en colores, garage, y demás comodidades, mucho jardín. Otro en La Sierra, con 4 cuartos y dos baños en La Sierra, con 4 cuartos y dos baños, en $11.000. J. P. Quintana e Hijo, Chacón 23 M-8182.

M-6747
CASA CON GARAGE EN $3.500

Moderna en la Víbora, frente a un parque J. Portal, sala, tres cuartos, baño intercalado, comedor al fondo, pantry, cocina, patio, ómnibus y tranvías próximos, doy informes a comprador. F. Marín. Empedrado 12. A_7958.

3 PLANTAS EN $4.500.00. VENDO moderno edificio de armazón de hierro y ladrillo en lugar céntrico en la Habana. Informa: Bretón. Rayo 265. Teléfono: A_0362.

GANGA. VENDO EN 700 PESOS elegante casa mampostería, esquina lujo, citarón monolítico. 400 varas terreno, hacer otra y 500 a plazos cómodos. Diezmero 5a y 1a.

SE VENDE LA PRECIOSA CASA DE San Lázaro número 76, entre Vista Alegre y Carmen, a una cuadra de la Calzada de la Víbora de construcción de primera, de gran lujo. Compuesta de portal, sala, saleta corrida, cuatro cuartos, saleta de comedor al fondo, cocina, servicio de criados, baño intercalado de gran lujo. $6,500; 222 metros cuadrados y superficie. Informa su propietario Francisco Torres, Aguiar 65. Telf. A_7830. Pueden ver la casa de 8 a 11 a.m. y de 1 y media a 5 p.m.

GERARDO MAURIZ: M-7586 METROPOLITANA 538
M-7586 FO-1079

Vedado a la entrada próxima 23; brisa, chalet moderno, 5|4, 2 baños, garage. $15.500; otra 1 planta, 4|4, 2 baños, garage, patio sevillano, 683 metros, $22.000.00. Gerardo Mauriz. M-7586. Metropolitana No. 538.

Vedado esquina calle Línea espléndida residencia sumamente barata; otra casa esquina en lo mejor de 23; otra lujosísimo palacete vea estas oportunidades. Gerardo Mauriz. Metropolitana No. 538. M-7586.

Alturas Miramar, chalet lindísimo panorama al Bosque de la Habana, $18.500.00; otro regio palacete, situación admirable casi regalado. Gerardo Mauriz. M-7586. Metropolitana, No. 538.

Alturas Almendares, buena residencia 1 planta, $13.500.00. Almendares, 3 habitaciones, garage, 1|4 criados, $3,800; otra La Sierra, $3,250.00; otra dos plantas, $6.000.00; otra de 2 plantas independiente, $9.000.00. Gerardo Mauriz. M-7586. Metropolitana No. 538.

SE VENDE EN LO MEJOR DE LA Habana, propia para rento, propiedad de 3 y media plantas, $19,000. M_7179. Sr. Castro.

SUSCRIBASE Y ANUNCIESE EN EL «DIARIO DE LA MARINA»

VENTAS

48 CASAS

AMPLIACION ALMENDARES. PREcio $2.500. Entrada $2.500 en alquileres. Modernísima residencia sin estrenar, 4 dormitorios, comedor decorado al fondo, lujoso baño, amplio hall y garage. Informan: D. T. Silva. FO-2149.

AMPLIACION ALMENDARES. PREcio $1.500 entrada $2.200 en alquileres. Renta $35. Monolítica, jardín, portal, sala, comedor, 4 dormitorios, baño intercalado, servicio criados, garage, patio frutales. Informa: D. T. Silva. FO-2149.

PRECIO $1.650 ENTRADA $850 EN alquileres. Renta $25. Moderna magnífica. Portal, sala comedor, 2 dormitorios, baño intercalado, hall, cocina, patio. Ruta 28, tranvía Playa en puerta. D. T. Silva. FO-2149.

REPARTO ALMENDARES. JARDIN, garage, portal, sala, recibidor, hall, tres cuartos amplios, baño intercalado en colores, comedor, pantry, cocina, cuarto y baño de criado, patio: $5,300. O_Reilly 11. Departamento 407 M-1072.

SAN INDALECIO 719, ENTRE ENcarnación y Cocos, a dos cuadras de la Calzada y de Correa y a tres de la parroquia. Casa de 6 metros de frente por 30 de fondo. Se está pintando y puede verse. $5,200. Informan Teléfono F1_7832.

VEDADO, RESIDENCIA DE ESquina a la sombra, lujosa, cómoda, construcción de primera, cuatro cuartos, dos baños de lujo, etc. Para verla, precio y demás detalles, llame al Tel. M-9300. Manuel Rico Industria 166, antes 72 y medio.

GANGA: REPARTO MIRAMAR.

Antes de comprar casa o solar, vea chalet dos plantas, calle Seis esquina Primera, lujo, confort, acabada de fabricarse y costar $15,000 pesos. Circunstancias especiales: $10,500. No es ganga de antaño, sino de ahora. Marrero, Aguiar 27. Telf. M-7774. (Verlo todas horas). Hay quien la alquila en $90.00 mensuales.

VENDO CON FACILIDADES, CASA sin estrenar. Ampliación de Almendares, Avenida 1a. y Nueve, tres habitaciones, otra criado, baño en colores, garage. Dueño directamente. Vázquez I_6850.

RESIDENCIA MODERNA MUY LINda portal, sala, 2 cuartos, galería, comedor fondo, baño moderno, monolítico, cedro, casa lujosa $3.500. Véame A y Lanuza Almendares FO-2856. También construyo facilidades.

COUNTRY CLUB, EL MEJOR LUGAR de residencias. Tengo a la venta varias espléndidas casas modernas y rodeadas jardines. Precios ocasión. Guillermo del Monte, Habana 84, M_2474.

SE VENDE, REPARTO MORO, CAsita madera 400 metros terreno, árboles frutales y pozo agua buena. $200.00 entrada y $200.0 a pagar $15.00 mensuales. No palucheros. Prieto Obrapía 70 M_7876.

MONDARIZ BALNEARIO. URGE la venta del antiguo y acreditado hotel francés con equipo, edificio propio y huerta, mediante el pago de parte en pesetas en España y el resto en efectivo propiedades o valores en Cuba. José Alió. Zanja 140.

ALTURAS DE ALMENDARES $8.000

Se vende esta bonita casa de una planta rodeada de buenas residencias. Se compone de tres cuartos, un baño, sala, comedor, garage. Informa Olózaga 8 esquina 3a. Ave. Miramar. FO_3752.

VERDADERA GANGA: CASA CANtería monolítica, calzada de Jesús del Monte, próxima a San Nicolás. Sala, saleta, 6 habitaciones, comedor, baño etc.. 9x30 metros; $8.000. Sánchez Jesús del Monte y San Nicolás (panadería).

COLOSAL INVERSION: $1.200 CASIta moderna, está desocupada para comodidad comprador, oferta alquiler $15. Véala 12 a 6 p. m. (solamente) Calle Pezuela 308 esquina Prensa (Cerro).

GANGA: REPARTO MIRAMAR.

Antes de comprar casa o solar, vea chalet dos plantas, calle Seis esquina Primera, lujo, confort, acabada de fabricarse y costar $15.000 pesos. Circunstancias especiales: $10.500. No es ganga de antaño, sino de ahora. Marrero, Aguiar 27. Telf. M-7774. (Verlo todas horas). Hay quien la alquila en $90.00 mensuales.

REGALO

Casa dos plantas mide 5.70 por 17.80 tres habitaciones cada planta, renta $50.00 a media cuadra de San Lázaro. José Rexach Torres. Obispo 65, Depto. 3.

VENDO

Reparto Miramar 12 entre tercera y Juinta Avenida. Vendo regio chalet, sala, vestíbula, comedor, cuatro cuartos, dos baños, terraza, tres cuartos de criados, garage. Verla de 4 a 6 de la tarde.

SE VENDE UNA CASA EN SANTOS Suárez. Informan I-6251.

VEDADO, CASA ANTIGUA EN $6,000

Vendo casa antigua calle 25 entre G y C, con una medida de 13x22.66. Precio $6.000.00. Quintana e Hijo, Chacón 23. M_8182.

REPARTO SANTOS SUAREZ, CHALET EN $4,000

Vendo chalet, acera sombra. Compuesto de jardín, portal, sala, recibidor, comedor, 6 cuartos, 2 baños, cocina, cuarto y servicio de criados y garage traspatio con frutales. Precio: $4.000 y reconocer $5.000 en hipoteca moratoriada. Informes: M_8182. Chacón 23.

VEDADO CASA EN $13,500

Vendo casa moderna, acera de la sombra, 1 planta compuesta de 4 cuartos, 2 baños, garage y demás comodidades, a una cuadra de 23. Informes; J. P. Quintana e Hijo, Chacón 23, M-8182.

RESUELVA SU PROBLEMA

Comprando el más precioso y mejor construido chalet quinientos pesos de entrada y el resto el alquiler es lo hacen dueño de casa situada en lugar más pintoresco de Alturas de Arroyo Apolo. Informes F-2384.

M. A. ESTRADA MORA
CASAS Y SOLARES
VENDE Y COMPRA
INVERSIONES
S. Juan de Dios 11, ent. Villegas y Aguacate
A-6962

$2,200: GANGA. UN MARTILLAzo de Maximino Martínez: 2 casas juntas, madera resplandeciente conservación, acabadas pintar. Tranvías una cuadra. Resuelto problema alquiler y más. Serrano 301, Pérez.

VENTAS

48 CASAS

AMPLIACION ALMENDARES. VENdo casa moderna con sala, comedor, 3 cuartos, baño intercalado, cocina, cuarto y servicio criado. Garage. $4.800. Informan Telf. FO-1872.

SAN INDALECIO 719 ENTRE ENcarnación y Cocos a dos cuadras de la Calzada y de Correos y a tres de la parroquia. Casa de 7 metros de frente por 30 de fondo. Se está pintando y puede verse. $5.200. Informan Telf. F1_7832.

COMPRA Y VENTA DE CASAS Y SOLARES HABANA Y REPARTOS

Solares de todas las medidas. Casas de todos precios. Véame o llámeme, sin compromiso de ninguna clase para usted. Vendo y compro casas y solares. Dinero en hipoteca en La Habana y repartos. Mucha reserva, prontitud y honradez en las operaciones. Victoriano Alvarez, 14 esquina a D., Almendares: FO-3786.

NO COMPRE CASA SIN ANTES VER la que acabo de terminar en Estrada Palma esquina a Goicuría (Santos Suárez) la que por su situación es un verdadero sanatorio; consta de jardines a ambas calles, portal, pérgola, sala, comedor, tres amplios cuartos, hermosa cocina, garage, cuarto y servicios de criados, lavaderos, precio $7.800, verla a todas horas, trato directo con su dueño no doy comisión.

VEDADO

Vendo casa moderna, acera de la sombra, a una cuadra de 23. Compuesta de jardín, portal, sala, recibidor, hall central, 6 cuartos, 2 baños, comedor, cocina y pantry, 2 cuartos criados y garage. Mide su terreno 700 metros. Precio: $26.000. Informes: Quintana e Hijo. Chacón 23: M_8182.

AMPLIACION ALMENDARES

Vendo unos lujosos chalets sin estrenar con 3 y 4 dormitorios, garage y cuarto alto. precio $6.000 contado y $2300, recto con facilidades, para verlos a todas horas Calle 9 y 12, reparto Almendares, oficina Sr. Alpenire, FO_2542.

BOLETIN DEL DIA
PEDRO DE LA CUESTA
INVERSIONES
A-8697

HABANA $6,500

Moderna casa, compuesta: sala, 3 habitaciones, baño intercalado, comedor al fondo, cocina, servicio criados, patio y gran traspatio con frutales. Verdadero regalo. Más informes. Pedro de la Cuesta A_8697.

NICANOR DEL CAMPO $4,800

Precioso chalet, compuesto: jardín, portal, sala, comedor, cocina, garage, cuarto criados. En los altos: 3 habitaciones, baño intercalado completo, y terrazas. Está desocupado y acabado de pintar, calle 13 entre 12 y 14, a 2 cuadras Calzada Columbia y a 2 del Crucero de la Playa. Váala. Pedro de la Cuesta A_8697.

REPARTO ALMENDARES $7,500

Moderna casa, compuesta jardín, portal, sala, recibidor, precioso hall, 3 habitaciones de 4x4, baño intercalado, comedor al fondo, cocina, cuarto y servicios de criados, garage y traspatio. Pedro de la Cuesta A-8697.

AMPLIACION ALMENDARES $6,000

Ave. Primera, regalo residencia compuesta de: jardín, portal, sala, hall, cuatro habitaciones, baño intercalado, comedor al fondo, cocina y gran traspatio. Mide 15x47. Omnibus y tranvías por la esquina. Pedro de la Cuesta A-8697.

AMPLIACION ALMENDARES $6,750

Residencia Modelo, completamente moderna: jardín, portal, sala, comedor, biblioteca, 2 grandes habitaciones, cuarto y servicio criados, terraza al fondo, garage y traspatio. Pedro de la Cuesta: A-8697.

AMPLIACION ALMENDARES $4,200

En la gran calle Doce, compuesta: jardín, portal, sala, hall, 4 habitaciones, baño intercalado, comedor, cocina, patio y garage: Pedro de la Cuesta: A_8697.

VIBORA $3,200

Calle Dolores número 6, entre Delicias y Buenaventura. Compuesta: sala, comedor, 3 habitaciones, baño intercalado completo, cocina y patio. A una cuadra de la Calzada de Jesús del Monte. Váala. Pedro de la Cuesta: A_8697.

SANTOS SUAREZ $3,800

Calle San Julio casi esquina a Gral. Lee. Casa moderna, compuesta: jardín, portal, sala, 3 habitaciones, baño intercalado completo, comedor al fondo cocina, patio y traspatio con su lavadero, servicio de criados. Pedro de la Cuesta: A-8697.

LUYANO $3,200

Calle Pérez, a 2 cuadras Toyo. Casa compuesta: sala, comedor, 3 grandes habitaciones, baño completo moderno, cocina de gas, patio lateral y al fondo con frutales. Un regalo. Pedro de la Cuesta: A_8697.

A $1,200 Y $2,200

Vendo varias casas. Sólo quedan una chica y 3 grandes. Todas mampostería y tiranteria de madera, perfectas condiciones. Se venden juntas o separadas. Compuestas: sala, comedor, 1 y 2 habitaciones, baño, cocina y patio. Véalas. Pedro de la Cuesta: A-8697.

VENDO CASA DE ANTIGUEDADES

La mejor situada con buen contrato y a precio razonable, la mejor casa de antigüedades de la Habana. Para más informes: Pedro de la Cuesta. A_8697

AMPLIACION ALMENDARES $8,500

En la gran calle Doce, chalet compuesto de jardín, portal, vestíbulo, sala, comedor, cocina, cuarto y servicio de criados, traspatio y garage al fondo. En los altos: cuatro habitaciones, baño completo, terraza al frente y al fondo. Puede dejar $2.500 de hipoteca y cancelar por partida de 200 pesos. Cómprela con $6.000, Pedro de la Cuesta: A_8697.

OBRAPIA No. 36 DEPARTAMENTO No. 1

EN LA CALLE 23 VENDO HERMOsa residencia 1 planta con jardín, portal, sala, hall al centro, 4 cuartos con 2 baños de lujo, comedor, pantry, cocina amplia, patio, garage y cuarto de criados en la azotea. Moderna y techos monolíticos. Informes: M-1852 Señor Iglesias.

VENTAS

48 CASAS

¡GANGA!

¡Ganga! $3.300 gran casa en Víbora. Tranvías por la puerta. Jardín portal, garage, sala, recibidor, 3 cuartos, baño intercalado, comedor, cocina, cuarto criados, patio, traspatio. Techos monolíticos. O_Reilly 11 Dpto. 407. M-1072.

NO COMPRE, FABRIQUE CON Valdés. Telfs. I-6235, FO-2767, A5-0332; $22.00 metro. Basta $1.000 contado. Por casa igual Concepción 214, Lawton. 3 cuartos, dos baños $2.700. S|c Villanueva 10.

VENDO TRES HERMOSAS REsidencias acabadas de fabricar, con todas las comodidades, baños en colores etc. Fabricación de primera. Gran oferta para personas de gusto. Facilidades de pago. Verse a todas horas: Calle 14 entre D y E. Almendares.

SE VENDE EN $1.500.00 LA CASA esquina con accesoria en Jesús del Monte a una cuadra de la calzada. Informan en Reyes No. 157.

CASA FINCA «EL CAÑALETO» VAlorada $4.000.00 en Villalegre, inmediato Avilés, vendo o cambio por casa Habana o Vedado dando o recibiendo diferencia. Eduardo Sánchez. Telf. U_2523.

GANGA. PRECIOSA CASA PORTAL, sala, comedor, cocina, pantry en los bajos, tres grandes cuartos, salita en los altos, muy fresca, clara, abundante agua. Santa Amalia I_4280.

MIAMI BEACH

Se vende hermosa casa compuesta de 10 apartamentos lujosamente equipados. Fabricada en 1937. Situada a 3 cuadras del mar en la Sección residencial de Lincoln Road. Libre de todo gravamen. Se vende por necesitar efectivo. Informes J. Fernández, 10 de Octubre 1510, Víbora. De 7 a 10 p. m.

VENDO GRAN EDIFICIO RENTA: $900, $75.000; gran esquina 4 plantas en Prado $39,000. Reina 3 plantas, $22.500; Malecón 3 plantas, renta: $190, $15.000; 2 plantas, pegado a Monte, renta: $85, $5.500, 2 plantas, $5.000; Pasaje 20x50, renta $140, $7.000, dinero hipotecas Prado y Dragones café, M_4739. Yáñez.

ALMENDARES: REGALO CASA MOderna por embarque; B entre Fuentes y Lanuza frente tranvías, 4 habitaciones, garage, patio frutales. Informan la misma dueño. Hay quien da en alquiler $45.00.

NEGOCIOS EN GENERAL

Compra y venta de casas y solares administración de bienes, cobrando poco, desahucios, testamentarías, divorcios y todo lo de la profesión, adelantando todos los gastos. Seriedad y reserva en toda operación y trato. Visítenos Escobar entre Neptuno y Concordia. Telf. A_6577.

ESQUINA MANRIQUE $15.500

Cerca San Lázaro, tres plantas, moderna, con establecimiento siendo gran inversión. Véanos y hará negocio. Escobar 254 Telf. A-6577. López.

CASA EN $6.200

Calle Patrocinio, cerca de la calzada, portal, sala, saleta, 4 cuartos, comedor, patio y traspatio. Escobar 254 Telf. A_6577. López.

CASA EN $1.200

Cerro cerca de ferrocarril, moderna, sala, un cuarto, patio y traspatio. López. Escobar 254. Telf. A_6577.

CASA EN $3.800

Casi en el parque Trillo 650x15, sala, saleta, 2 cuartos, bajos q 2 altos, tiene buena renta. Asegure su dinero en esta propiedad. Escobar 254. Telf. A-6577. López.

CALLE 17 No. 112, ENTRE L y M. Vendo casa sala, comedor, portal, tres cuartos, baño, cuarto criados. Terreno 12x36 metros. Precio $11.000.00. FO_1372.

VENDO EN LA VIBORA CASA QUE consta de portal, sala, recibidor, tres cuartos, comedor, cocina, patio y traspatio. Precio $3.200. Otra en Luyanó igual menos portal $3.000. Otra en Batista jardín, sala, tres cuartos, comedor, hall, baño, cocina $2.300. Informan: Cueto 567 esquina Santa Felicia. Luyanó.

GANGA. SE VENDE HERMOSA CAsa de planta baja y planta alta. La planta baja está fabricada para dos viviendas y la alta se compone de: portal al frente, sala, cuatro cuartos, con baño intercalado con aparatos y azulejos de color, comedor, gran hall, cocina, pantry, servicio de criados y lavadero, ante baño y closet. La casa está fabricada en un terreno de 500 m2. teniendo una superficie de fabricación de 316 m2. Puede verse a todas horas, preguntando al fondo en la planta baja. Para más informes. Consuelo Rivera, San Benigno 551, Teléfono I_3770.

UN ZARPAZO DE MAXIMINO Martínez. $4.200 vendo modernísima residencia Víbora, Carlos Manuel No. 158 intercalado. Garage, Traspatios. Verla de 4 a 6, está vacía, puede mudarse rápidamente. Lujosa Construcción. Puede dejar mitad al 8 por ciento. Serrano 301 señor Pérez I-3173.

49 SOLARES

CON FERROCARRIL $3.75

Luyanó con chucho ferrocarril, lote de 50 de frente por 42 de fondo 2.100 metros, (2.900 varas a $3.75 vara), está lindando con las líneas del ferrocarril de Luyanó y con chucho que empata al terreno, tiene calles y aceras. José B. Fernández, Obrapía 36 M_7430 y M_1506.

ALTURAS ALMENDARES A $3.50 VARA

Próximo al conde Rivero. Vendo solar de 16 por 48, igual a 807 varas, rodeado de magníficas residencias; otro, Avenida de Bélgica, cerca de la sombra, 18 por 50, barato. Informes: Quintana e Hijo, Chacón 23: M-8182.

AMPLIACION ALMENDARES A $1.95 VARA

Vendo solar acera de la sombra, con una medida de 14 por 46, situado en punto magnífico, cerca del ómnibus de La Sierra y del tranvía. J. P. Quintana e Hijo, Chacón 23: M_8182.

EN LO MEJOR DE LA HABANA

Vendo esquina de fraile, con una medida de 30 por 35 varas. Situado frente a magnífica calle, propio para edificio. Precio: a $14.00 vara. J. P. Quintana e Hijo, Chacón 23: M_8182.

REPARTO MIRAMAR SOLAR DE 30 x 30 A $4.50

Vendo solar ideal de 30x30 próximo a la 5a. Ave. o sea entre 5a. y 7a. Precio a $4.50 vara. También se segrega en dos lotes. Quintana e Hijo, Chacón 23: M_8182.

MIRAMAR 5a. AVENIDA ESQUINA A $8.50

Vendo solar de esquina en lo mejor de este reparto rodeado de magníficas residencias. Informes J. P. Quintana e Hijos. Chacón 23, M_8182.

VENTAS

49 SOLARES

PARA INDUSTRIA $3.75

Luyanó con chucho de ferrocarril lote de 50 de frente por 42 de fondo 2.100 metros (2.900 varas a $3.75 vara) está lindando con las líneas del ferrocarril de Luyanó y con chucho que empata al terreno, tiene calles y aceras. José B. Fernández, Obrapía 36. M-7430 y M_1506.

CALZADA DE INFANTA A $15.00 METRO

Vendo solares con la medida de frente que se desee, acera de la sombra y bien situados. J. P. Quintana e Hijo, Chacón 23: M-8182.

GANGA. EN LA CALLE D_STRAMpes, a media cuadra de la Avenida de Acosta, se venden dos solares a mitad de su precio. Informan en Infanta y Ayestarán. Tienda.

VERDADERA GANGA. SOLAR frente a la Calzada de Columbia, entre Avenida de las Palmas y Avenida de Columbia, mide 12x26.50 varas. Precio: $800.00. Propietario: Marrero. Aguiar 27. M_7774.

DESDE $225. SE VENDEN PARCElas terreno en Santa Amalia, frente al Parque con alcantarillado. San Juan de Dios 11, entre Villegas y Aguacate. Teléfono A-6962.

CALZADA ARROYO APOLO. VENDO magnífico solar entre Avenida Santa Amalia y Miguel, 12 varas por 35, a $2.80 vara. San Juan de Dios 11, entre Villegas y Aguacate. A-6962.

$650. VENDO PARCELA ESQUINA Avenida Santa Amalia y Gonzalo, una cuadra Calzada; 17 vs. por 19. San Juan de Dios 11, entre Villegas y Aguacate. A-6962.

$1.350. VENDO GRAN LOTE TERREno en Santa Amalia, frente al Parque con alcantarillado; mide 32 varas por 50. San Juan de Dios 11, entre Villegas y Aguacate. A-6962.

REGALO DOS SOLARES, REPARTO La Esperanza. Futura gran avenida al Sanatorio, hoy Nápoles Fajardo; esquina 13x30 y 15x45 metros, a 70 centavos. FO-1255.

SE VENDE EN LO MEJOR DEL Vedado, calle 13 entre «D» y «E», un terreno con la medida siguiente: 30 metros de frente por 50 metros de fondo. Informes: Teléfono M-3566.

SE VENDE UN SOLAR DE ESQUIna en la Víbora. Precio dos mil pesos. Informan F-5615.

VENDO SOLAR PEQUEÑO INMEjorable situación, Loma del Mazo. Luz Caballero entre Vista Alegre y Carmen, propio fabricar casa al frente y 2 fondo. Buen precio. Informan Luz Caballero No. 413.

GANGA

Se vende a precio de oportunidad buen terreno, Vedado, Calle 19 casi esquina 18 con 10 por 42 metros a $7.00 como último precio. Magnífica situación y precio de ganga. Informan Telf. F_3936.

"COLUMBIA"
(JUNTO AL INSTITUTO CIVICO)

Vendo un magnífico solar de 700 varas cuadradas, situado en la Avenida de las Palmas (cerca del Palacio de Gómez Mena), entre las dos líneas de tranvías de Zanja y Vedado, a una cuadra de la carretera central, Reparto Larrazábal, esquina. Informes: Ramón Rusiñol Gorch. Artemisa. Ferretería El Recreo.

MIRAMAR. EN LA 5a. AVENIDA, vendo terreno esquina a $4 vara. otro cerca del reloj a $8 vara. Urge su venta. Informa Guillermo del Monte, Habana No. 84. M_2474.

HABANA. A UNA CUADRA DE CARlos III, vendo una manzana de terreno a $8. propio para industria o fabricar casas pequeñas. Informa Guillermo del Monte, Habana No. 84. M_2474.

ALTURAS DE MIRAMAR

En lo más alto del Reparto, calle 21 entre Aliados y América, dos parcelas cada una 17x41.27 varas, igual a 701.59 varas, $3,868.00. Alberto Mendoza, Amargura 23. M_9494.

VEDADO

Esquina de sombra 20x35 metros 700 metros cuadrados. A. esquina 3a. calle asfaltada $8.00 metro. Alberto Mendoza, Amargura 23. M_9494.

MIRAMAR. VENDO PARCELA A LA sombra, 15 metros frente, otra 15 por 25; otra esquina a $4.25 vara. Urge venta. Guillermo del Monte, Habana 84. M_2474.

VENDEMOS A PLAZOS VARIOS LOtes terrenos propios para industrias sanatorios o colegios, lo más alto Arroyo Naranjo, calles, agua y luz, lotes chicos a pagar $5.000 mensuales sin intereses. Informan oficinas reparto «Ponce» manantiales Caridad, Arroyo Naranjo, 2 a 5 p. m.

POR EMBARCAR VENDO SOLAR playa Guanabo. Muy barato. No corredores. F_5334.

VENDO MIRAMAR, SOLAR PEQUEño medida ideal parte alta, nada mejor situado, precio situación, también acepto cambio por casa bien situada directamente dueño. FO_2212.

LA SIERRA Y ALMENDARES, VENde parcelas bien situadas, brisa, 11x23, 11x22, 13.1x22, 10x46, 15x60. Frente ómnibus y tranvías. Facilidades pago. FO_3134.

A $1.30 VARA, SOLAR 10 POR 47, brisa, 2 cuadras Calzada Columbia y Ciudad Militar y otros frentes línea Playa entre Avenidas 7 y 8, de 10 por 58, 15 por 58, con facilidades de pago. Dueño: FO-3134.

VENDO CALLE MARINA 900 MEtros. Vapor 800, Zanja 2.000. No corredores. René Salceda. Nova Scotia 321.

MIRAMAR SOLAR DE ESQ. $3.50

Solar completo, situado en la Tercera Avenida, 29.48 varas por 53.06 igual a 1.564 varas caber tres casas. Unica en este precio. Olózaga, Calle 8 y 3a. Miramar. FO_3752.

ALMENDARES SOLARES

De todas las medidas y precios al alcance de todas las fortunas. Buenas calles y las mejores vías de comunicación: 12 por22; 22 por 21, esquina, 10 por 45; 32 por 45, esquina: 22x34 esquina. Fabrique su casa a gusto. Informes personalmente al comprador.

VICTORIANO ALVAREZ
14 esquina a D, Almendares
FO_3786

VENDO LO MEJOR DE LOS PINOS solar 3, manzana 42, por ausentarme, al contado. Primera oferta, damos alguna facilidad. Belascoaín 306 San Rafael y San Miguel Albaradi.

MIRAMAR EN LA QUINTA AVENIda $3.00 vara, solar completo. bufete De Solo Cárdenas y Carballido. Teléfonos M_7744 y A_0661

SE VENDEN SOLARES REPARTO Kohly, Alturas primer Reparto salida puente Almendares. De gran porvenir por ser el más próximo al Vedado, por lo saludable, por su gran altura y fresco y por su hermosa vista al Río Almendares. Se dan facilidades de pagos si es para fabricar. Hay parcelas chicas. También en reparto Kohly, Alturas del Vedado, calles 27, 28, 30 y 32. Trato directo Manzana de Gómez 264.

50 FINCAS RUSTICAS

SE VENDE BUENA FINCA EN LOS Pinos, con vaquería, ceba de Puercos, buen carro de rancho, buena yunta, aperos de labranza y cría de gallinas. Informan: Monte No. 307.

VENTAS

50 FINCAS RUSTICAS

GERARDO MAURIZ: M-7586 METROPOLITANA 538
M-7586 FO-1079

Dos y media caballerías, $5.500.00; 25 minutos Habana, buena tierra, gran arboleda cercada piedra; otra 3-1|4 caballería, frente carretera asfaltada, recreo y producción, $13.500. Casas, agua, arboledas. Gerardo Máuriz, M-7586. Metropolitana No. 538.

Caimito, 5 caballerías, bonita finca $25.000.00, carretera interior lindo batey, gran palmar, arboleda, cercada de piedra, casas, almacenes, garages, con crías de cochinas, ganado, aperos completa. Gerardo Máuriz. M-7586. Metropolitana No. 538.

Ciego de Avila y Florida, $28.000.00 entre estos pueblos, finca 100 caballerías propia para ganado 25 caballerías de monte empastada de Guinea, cercada. Gerardo Máuriz. M-7586. Metropolitana No. 538.

Santa Cruz del Sur, 100 caballerías 35 de monte maderas, río, $20.000; otra Camagüey carretera central, 95 caballerías para caña o ganado; otra 200 caballerías parte empastada, casas y demás, $300.00 caballería. Gerardo Mauriz. M-7586. Metropolitana No. 538.

Santiago de las Vegas, 1 caballería magnífica tierra mucha arboleda, casa, pozo, regadío, $7.000.00 otra Rancho Boyeros, 1-1|2 caballería, casa, frutales, $8.500.00, Gerardo Mauriz, M-7586. Metropolitana No. 538.

VENDO UNA CABALLERIA, FRENte carretera, buena casa, frutales, siembras, incubadoras, criaderos, aves, reses, tractor $4.000; facilidades. Aceptaría cambio casa. Marianao, Lisa; Juan Miguel Fernández, Vereda Nueva.

VENDO CARRETERA VERERA, UNA caballería, chalet espléndido, garage, turbina, casa partidario, platanal, siembras, frutales, animales $8.500. Dos caballerías, casa, palmar, frutales $2.500. Cano, Obrapía 46.

VENDO PRECIOSA FINQUITA REcreo, casa concreto, muchas comodidades, agua propia: 15 minutos Habana. Finca Rosario, Lucero. Casa Villa Pilar, señor Vega. M_2595 de 10 a 12 a. m.

¡FINCA EN $500.00.! VENDO FINquita llanita más de 100 varas frente a carretera 10 mil varas, otras milvaras. $400.00. 33 kilómetros Capitolio. Silvio Leal. F-6193 después 1 p. m.

URGE VENTA FINCA PROXIMA A carretera, 2-1|8 caballería, sembradas y con arboledas, trato directo con el dueño; no corredores. Informan de 3 a 5 p. m. Santa Felicia No. 366. Señora Castillo.

SE VENDE FINCA DE TRES CABAllerías. Casa vivienda de mampostería. Habitaciones para empleados de mompostería. Trato directo. Informan: Telf. I_5341.

51 ESTABLECIMIENTOS

VENDO CAFES, BARRAS, LECHErías, vidrieras tabacos, bodegas, panaderías, tiendas víveres finos, tiendas mixtas, tiendas ropa, boticas, garages, cines, fondas, peleterías, hoteles, casas de huéspedes, carnicerías casas de empeño y mueblerías. Fuentes de soda, fábrica conservas, cabarets, barberías, tintorerías, vidrieras, dulcerías, negocio desde $250 a $30.000 Arriendo hotel, fábricas embutidos, cafés, facilito dinero para negocios. Recibo créditos en pago. Doy vuelto. Prado y Dragones café, telef. M_4739 Yáñez.

SE VENDE CAFE CON FUENTE DE soda, siete habitaciones, Monte 413. trato con su dueño.

VENDO BODEGA REPARTO ALmendares, sola en esquina extensa barriada propia para dos socios. Alquiler $22.00. Precio $1,200. Otra barrio Jesús del Monte $1.600. Ventajoso contrato precio $1,600. Venta diaria $30.00. Otra barrio San Lázaro $3,500, módico alquiler. Venta diaria $40.00. Casa huéspedes una cuadra Parque Central. Gran lechería una cuadra Capitolio, alquiler $30.00 con casa para familia $900.00. Informes: Carballo. Reina y Aguila, café La Diana.

FUENTE DE SODA. VENDO LA MEjor de la Habana, no pierda esta oportunidad si quiere trabajar y ganar dinero. Informan Sastre Prado No. 567.

BODEGA CANTINERA $1,250

En zona Reina_Galiano; buen contrato; alquiler $22, con 3 accesorias; refrigeración eléctrica; buena venta diaria. Ganga verdad. Informa: Eladio, Belascoaín y Desagüe, Café. De 1 a 6.

VENDO «KIOSCO EL TEIDE» 5a. Avenida y Avenida de Grau, en la Playa de Marianao, frente al cabaret Paraíso completamente nuevo, propio para comidas, único con reservados. Lo vendo por no poderlo atender. Véalo o llame FO-3755 de 3 a 8 p. m.

BODEGA CANTINA $1.600

Los tiene en mercancías, sola en esquina. Tiene contrato, 25 pesos alquiler, tiene vivienda. Se garantizan 30 pesos venta diaria. Informes San José y Belascoaín, Café. Alvarez.

GRAN OPORTUNIDAD POR TENER que embarcar a negocios urgentes, necesito socio serio con muy poco dinero, para hacerse cargo, o vendería a precio regalado; todo está en orden, trabajando. Puede investigar mucha mercancía y buen ambiente. Cabaret Jiggs. Informan en la misma 12.3 tarde o después 9 noche. San Pedro y Luz.

CAMBIO BODEGA-CANTINA, POR CASA, FINCA O CREDITOS

Dando o recibiendo diferencia en efectivo. Esta sola esquina, en Habana. Muy surtida y libre deudas; moderna; buen contrato. Informes: Suárez, Belascoaín y Figuras, Café. De 2 a 6.

VENDO UNA SOLA OPORTUNIDAD se presenta del momento, bodega en barrio de Colón con $600. Resto 950 a plazos cómodos si es persona seria. Lechería con 300 pesos. Vende $17.00 no paga alquilar. Carbonería $400. Reina y Belascoaín. Café Independencia. Noceda.

VENDO BODEGA SEMI BARRA, CAsa familia $1,200.00 casa huéspedes 15 habitaciones $700. Café. Lechería $300. Una vidriera tabacos a tasación. Teniente Rey y Villegas, Vidriera Café. Alfredo.

TOSTADERO DE CAFE RAPIDO Ideal 50 kilos venta diaria, mostrador 10 libras. No soy del giro, con su camión. Claro negocio 2 personas conocedoras de la calle café, no paga alquilar $300.00, 5 años contrato. Véame Cuenya, Reina y Belascoaín Café Independencia.

BAR Y RESTAURANT: SE VENDE un bar y restaurant montado con todos los adelantos modernos y en un lugar estratégico de la Carretera Central, Parada de ómnibus y camiones y a una hora escasa de La Habana. Para persona que conozca el negocio, es una verdadera oportunidad comercial. Informes en Amistad No. 217. Telf. A_7741.

SE VENDE LA BARBERIA DE VIRtudes 155 entre Industria y Crespo por no poderla atender su dueño. Se vende un tabique, un lavamanos, informes en la misma.

VENDO GARAGE CON STORAGE venta de accesorios, gasolina, aceite y grasas, situado en lo más céntrico de la Habana, también admito socio. Para informes: Rafael González San Ignacio 24, de 1 a 2 y después 8 p. m.

SE VENDE UNA CASA DE EFECTOS eléctricos, por tener que ausentarse su dueño, precio de situación. San Miguel 665 esquina a Marqués González.

SE VENDE CARNICERIA, BIEN SItuada, refrigeración, precio asombroso, informes en la misma. Ave. Serrano y San Bernardino. Santos Suárez.

M.E.C.D. 2016

VENTAS

ESTABLECIMIENTOS

SE VENDE UN CAFE LECHERIA en la calle Cuba No. 60 el cincuenta por ciento de entrada y el resto a plazos.

VENDO BODEGA SOLA ESQUINA, con $3.000 existencias. Vence $1.800 mensuales, mucha cantina, verdadero negocio, $25 alquiler, contrato. Precio $..., se da a prueba. Véame, café Independencia, Belascoaín y Reina.

CASA MODAS «HORTENSIA» SAN José 2-A (moderno 116,, traspaso contrato y vendo enseres y existen.

IMPOSIBILITADO DE ATENDERLO vendo acreditado almacén de víveres finos en lugar céntrico Para más informes llame al teléfono M-3429.

VENDO KIOSCO EN 3.000 CON 2 mil al contado. La mejor cantina. Venta 60 pesos y un café en $...500, un Hotel y una Casa de Huéspedes en $1.500, informes Galiano 125, hoy 509, García, Telf. ...461.

SE VENDE POR NO PODER ATENDERLA cantina y restaurant. Informan Ramón Calafell, Monte 246 altos esquina Arroyo. Telf. A_8774

SE VENDE UNA FARMACIA EN Santiago de las Vegas, Precio dos mil pesos. La mitad al contado y el resto con facilidades Si no tiene di... no moleste. Para informes: B. Rodríguez, Farmacia en la propia localidad.

MUY BARATA: SE VENDE UNA JAbonería con todas sus maquinarias, enseres y accesorios. Informan: Jesús María número 15. Habana.

GANGA

Vendo hermosa carnicería cerca Prado mucha perspectiva para fondas y hoteles. Informa José A. Ramos. Ma... 28 altos.

SE VENDE UNA FUENTE DE SOda en lugar de mucho tránsito y centro de la Habana. Informa lucia. Martínez, Corrales 40.

VENDO UNA CARNICERIA, MUcha barriada, muy bien equipada refrigeración. Alquiler: $18.00. ... venta. Informan: Indio y ... Benito, café.

SE VENDE FUENTE DE SODA EN Salud 102 casi esquina a Belascoaín por no poderla atender. Paga ... alquiler y tiene local para le... y batidos. Se admite socio ... la misma.

BOVEDAS Y PANTEONES

BOVEDA TODA CUBIERTA MARmoles, próxima a la entrada del Cementerio de Colón. Ramón Grillo. Portales del Necrocomio .Teléfono F-6010 ... cedo primera oferta; me he quedado sin destino.

VENDO UN TERRENO DE MEDIDA reglamentaria, junto al Panteón de «Cartagás», en zona de monumentos, ...190 pesos. A5_0152. Valdés.

SE VENDE PANTEON DE DOS BOvedas con sus hosarios. Calle central del Cementerio Colón todo fo... de mármol, tapas de 8. Informes ... F_6009 Café Vedado

AUTOMOVILES - ACCESORIOS

FORD SEDAN 4 PUERTAS CON baúl, vestidura de cuero, de 1935, magníficas condiciones; doy facilidades. Arjona, Hornos No. 8. Teléfono U-6522.

FORD SEDAN CUATRO PUERTAS, de lujo con vestidura de cuero, 60 HP de 1937, está completamente nuevo, doy facilidades. Arjona, Hornos, No. 8. Teléfono U-6522.

Los mejores carros y siempre los mejores precios

Packard Sedan 120, acabado de pintar.
Chevrolet del 36, coach con baúl.
Dodge del 30 sedan.
Pontiac del 34, con baúl.
Plymouth del 37, con baúl.
Erskine coach con chapa muy barato.
Chevrolet del 30 coach muy barato.
Pontiac del 30 sedan.
Chrysler convertible del 37 en perfectas condiciones.
Camiones y chassis
Chevrolet del 37 de 10 ruedas.
Chevrolet del 37 con carrocería de estacas.
Ford con carrocería de estacas.
Ford propio para transportar leche.
Ford de reparto con su chapa.
Chevrolet chassis del 36.
Ford ómnibus listo para trabajar.
Ford del 33 con carrocería de estacas.

Grandes facilidades de pago
Véalos en la Agencia

CHYSLER, PLYMOUTH Y FARGO
en
27y Espada La Habana

PLYMOUTH SEDAN DE LUJO 1937, cuatro puertas, baúl y radio. Está como nuevo. Debe seis pagarés. Lo traspaso. Alvarez, 25 núm. 7 casi esquina a Marina, costado Edificio Carreño.

CHEVROLET SEDAN 4 PUERTAS, 1935, con buena pintura, motor y gomas. Barato y a plazos. Alvarez, calle 25 núm. 7 casi esq. a Marina, costado Edificio Carreño.

FORD SEDAN CUATRO PUERTAS, 1936, con baúl, radio y pintura como nueva. Motor garantizado. Acepto otro carro. Alvarez, calle 25 núm. 7, casi esq. a Marina, costado Edificio Carreño.

TRASPASO CONTRATO DE CUÑA Ford, 1937, motor pequeño 60 HP. Tiene solamente seis meses de uso. Alvarez, 25 núm. 7, casi esq. a Marina, costado Edificio Carreño.

EN CARROS BARATOS, TENGO: Chevrolet 4 puertas, 1931. Ford 4 puertas 1930, 4 cilindros. Cuña Ford 1931. Pisa y Corre Ford, 1929, Alvarez, casi esquina a Marina.

SE VENDE DILIGENCIA FORD 37. La solución ideal para clubs, fincas, escuelas y utilidad general. Perfecto estado. Precio razonable. Llame M_3349, Pedroso 38, Cerro.

GANGA: SE VENDE POR EMBARcar Ford 37 dos puertas como nuevo. Véalo en Trocadero 360, entre Galiano y Blanco. Teléfono M_4750. Almeida para informes.

OPORTUNIDAD: FORD 1937, modelo 60 sumamente económico, cuatro puertas, muy bueno de pintura y mecánica. Lo damos barato y a plazos cómodos. J. Ulloa y Cía. Agencia Packard. Prado y Cárcel.

53 AUTOMOVILES - ACCESORIOS

ESTUPENDO CAMION G.M.C., DE diez ruedas, en perfecto estado, tanto de motor como de carrocería; tiene once gomas nuevas tamaño 34x7. Precio de ganga con muchas facilidades. J. Ulloa y Cía. Prado y Cárcel.

MUY ECONOMICO PACKARD SEIS de 1937, cuatro puertas, baúl cuero, gomas nuevas, mecánicamente perfecto. Garantizado como nuevo, por escrito, por noventa días. Véalo en la casa de los carros usados baratos. J. Ulloa y Cía. Prado y Cárcel. Precio rebajado con facilidades.

BAJO PRECIO VENDO STUDEBAker 35 completamente nuevo, seis cilindros, radio, vestidura cuero, a plazos o al contado. Informan Monte No. 5 departamento 39 Telf. A5_0401. Mariñas.

A LOS FUNERARIOS. SE VENDE un Limousine Studebaker de paquete que por fallecimiento de su dueño no se ha usado, marcado del 39. Se da barato, regalado 350 pesos. Informan Funeraria Molina, Rayo 119 entre Dragones y Zanja. Telf. M_1917.

GANGAS INCREIBLES

VENTA ESPECIAL

AUTOS DE USO DESDE
$50 A $200

Dodge
Chevrolet
Graham Faige
Oackland
Marmcn
Cadillac
Ford
Buick
Plymouth
De Soto
Studebaker
Packard

Camiones de reparto libero y Chasis marcas:

Dodge
Ford
Chevrolet
Studebaker

Escoja su automóvil y recuerde que los precios son desde $50 hasta $200

AGENCIA
DODGE
ORTEGA Y FERNANDEZ
Calle 23 y P Habana

GANGA: SE VENDE BUICK DE LUxe del 36, cuatro puertas, 7 asientos magníficas condiciones. Véalo Cuba 59, garage. Telf. A 8337.

CAMION DODGE DEL 31, MECANIcamente bueno, carrocería abierta nueva con costaneras de madera, se vende o cambia por automóvil Ford del 28 o 29. Véalo en la calle 21 No. 158 entre K y L. Telf. F_5817.

VENDO CHEVROLET 37, 4 PUERtas, maleta piel y radio, 1.600 k. caminados, flamante, admito cambio. 17. 460 entre F y E Vedado.

SE VENDE POR EMBARCAR DODge del 37, como nuevo: $280.00 contado y el resto pagarés cómodos. Séptima y 14, reparto Miramar: FO_1168.

AUTOS DE USO

DE TODAS MARCAS

REPARADOS Y GARANTIZADOS

S e liquida gran cantida de carros modernos con poco uso a precios sin competencia.

Chevrolet 1937 casi nuevo.
Buick 1937, 1936.
Chevrolet 1936, 1037.
Buick convertible 1937
Ford Sedán 1936.
Nash 1037

Y otros más, todos en perfecto estado de funcionamiento. Grandes facilidades de pago.

Le tomamos su carro como parte de pago

Venga a verlos en

Agencia CHEVROLET

Calle 23, entre Infanta y Marina
U_1085
Prado 7: M_3876

AUTOMOVILES, CAMIONES, TRAILERS Y VOLTEOS

Timken 10 ruedas, lo que usted necesite el mejor precio yo lo tengo. Alberto Galán U-1276, Arbol Seco y Desagüe.

AUTOMOVIL LINCOLN ZEPHYR, modelo 1937. Se vende por haber embarcado su dueño. Buena oportunidad. Cristina 58, al fondo. Peerless.

SEMITRAILER FRUEHAUF

Completo de 20 pies de largo con su carrocería de plancha para 12 toneladas y camión Ford 1937 de remolque, adaptado al Semitrailer, con su equipo completo de frenos y controles, en perfectas condiciones de mecánica y gomas, casi nuevo. Precio de situación y doy facilidades. Alberto Galán: U-1276 Arbol Seco y Desagüe.

PACKARD, GRAN PAIGE, VARIOS cerrados, abiertos todos siete asientos, cambio. Facilidades. Camiones. Infanta 653 antigua Fábrica Estrella. Hurtado U_1405.

AUTOMOVILES - ACCESORIOS

VENDO CHEVROLET 38 TIPO LUXE buenas condiciones, barato en 27 No. 705 entre A y B Vedado, Informes altos.

SE VENDE UN CAMION WHITE DE 5 toneladas, en buen estado de funcionamiento. Puede verse en Durege, esquina a Balaguer. Cerro.

TRAYLER AERO CAR, PARA 10 PAsajeros, costó $900.00 y está muy bueno. Propio para remarcarlo con un carro de paseo. Se vende en $100. Agencia Ford de Marianao.

MAGNIFICO CHEVROLET DE 4 puertas de 1932, vestidura, pintura y mecánica como nuevo. Muchas facilidades. Llamar al señor Aldrey F-2139.

LIQUIDACION DE CARRO DESDE $50.00 de todas marcas y tipos. Caminando perfectamente bien y marcados. Agencia Ford de Marianao.

FORD DE 1935 DE 4 PUERTAS DE lujo, bueno de todo. Se admite carro en cambio y muchas facilidades. Telf. F_2139, Sr. Aldrey.

CARROCERIA DE GUAGUA, TIPO Pullman de uso. Nos está estorbando y la damos en $60.00. Verdadera oportunidad. Agencia Ford de Marianao.

CHEVROLET DE 1936 DE 2 PUERtas en muy buenas condiciones. Se dan facilidades y se admite carro en cambio. Agencia Ford de Marianao FO_9220 y FO_9240.

FORD DE 4 PUERTAS DE 1934, VEStidura de piel, mecánica, gomas y pintura como nuevo. Se dan facilidades de pago. Agencia Ford de Marianao FO-9220 y FO_9240.

FLAMANTE NASH 7 PASAJEROS, lo quemo, completo de todo. Verlo, garage 17 y A, Vedado.

SE VENDE POR EMBARCAR DODge del 37, como nuevo: $280.00 contado y el resto pagarés cómodos. Séptima y 14, reparto Miramar: FO_1168.

FORD V-8 DEL 37, TIPO 60, CON 4 puertas, garantizado 40 kilómetros por galón; se puede ver todos los días hábiles de 9 a 12 y de 2 a 5 en el Garage Aguacate entre Empedrado y Tejadillo.

54 MAQUINARIAS

RE-ASERRADORA DE BANDA, 6 pulgadas Yates 341. Cepillo 4 caras Fay Egan. Prensa mosáicos. Motores eléctricos 3 a 35 H.P., como nuevos, muy baratos. Gerardo Sánchez. Tamarindo 109. Teléfono FO-1509.

SE VENDE UN MOTOR DE VAPOR de 60 caballos de fuerza en perfectas condiciones y otro Lisser de 7 caballos de fuerja para petróleo. Informes, Felices, Arbol Seco 44, Habana.

IMPRESORES. VENDO OCHENTA titulares de plomo y de madera, de uso, chivaletes, galeras, etc. Amistad 313, anterior, entre San Rafael y San José.

LINOTIPO MOD. 8 EQUIPADO HASta con plomo, se vence Amargura 58. Antonio Mesa.

VENDO MOTOR DE PETROLEO 32 HP. prácticamente nuevo, 4 meses uso. Marca Guldner. Buen precio. Informes por teléfono a cualquier hora. FO_7820.

MUY BARATA SE VENDE UNA JAbonería con todas sus maquinarias, enseres y accesorios, Informan: Jesús María No. 15.

VENDO PASADOR DE GUAYABA Y tres pailas de cobre; planta de éter; 3 centrífugas, de 18 por 30; winches eléctricos, de vapor y de mano; compresor de aire, 4 por 4 y 6 por 6, Curtis; correas, poleas, diferenciales, 2, 4, 6 y 10 toneladas; motores eléctricos, 10, 15, 35, 50 y 50 HP.; tijera y punzón para herrería; plantade pasteurizar Burray, cortina salmuera, camión volteo. Manila 314, Cerro, Hilario García: I-5619.

VENDO PLANTAS DE HIELO YORK 1, 2, 3, 4, 8 y 30 toneladas; molinos para cacao, maíz, sal Nordy, 6 mazas, 24 por 9; bombas Triplex PP., 450 galones por minuto; conkey Duples, 1, 2, 3, 4, 5, 6 y 13 pulgadas; bomba vacío; máquina de vapor, 10 y 100 HP.; motor de petróleo, 120 MWM; cepillo cuatro caras, Fay; escoplo, barrena y cadena; turbina, 2, 3, 4, 5 y 6 pulgadas. Manila número 314: I-5619.

SE VENDEN DOS MAQUINAS DE fiir medias de dos compartimentos una nueva y otra de uso. Informan: Estrella y Plasencia, tintorería.

56 MUEBLES Y PRENDAS

ANILLOS DE COMPROMISO
DESDE $3.00 HASTA $100.00
"LA CASA MUXELLA"
Lamela y Torrubia
Neptuno 13 • Telf. A:0309

DINERO SOBRE JOYAS
LA CASA MUXELLA
Neptuno 13 - Telf A 0309

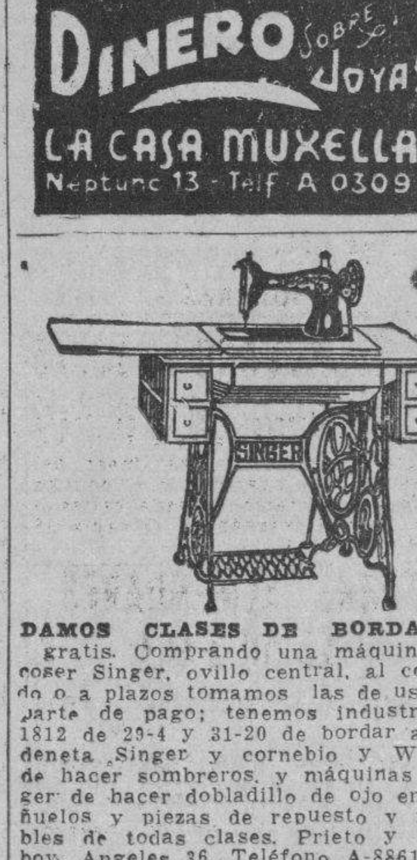

DAMOS CLASES DE BORDADOS gratis. Comprando una máquina de coser Singer, ovillo central, al contado o a plazos tomamos las de uso en parte de pago; tenemos industriales 1812 de 29-4 y 31-20 de bordar a cadeneta Singer y cornebio y Wilkos de hacer sombreros, y máquinas Singer de hacer dobladillo de ojo en pañuelos y piezas de repuesto y muebles de todas clases. Prieto y Vilaboy. Angeles 36. Teléfono A-8861

GANGA, VENDO JUEGO CUARTO enteramente nuevo y moderno, por embarcar $25. También muebles comedor. Lunes y martes. Zulueta 83, Departamento 26.

FAMILIA PARTICULAR VENDE lujoso juego cuarto último modelo tres cuerpos, elegante coqueta, baratísimo, sala finísimo 9 piezas $40.00. Nuevos completamente. Concordia 467 moderno. Belascoaín y Gervasio.

VENDO MAGNIFICO JUEGO DE cuarto, estilo Luis XV, enchapado en nogal, trabajo de primera, tres cuerpos, lunas biseladas, en escaparate y coqueta, cama de matrimonio, dos mesas de noche. Precio único $150.00. Concordia 427, altos.

JUEGO DE CUARTO, CAOBA Y CEdro 6 piezas, magnífico estado se regala en treinta pesos, no mueblistas, Reina 401, altos, esquina a Escobar. Primer piso izquierda.

A-6827: LIQUIDAMOS
A PLAZOS COMODOS

Muebles finos y corrientes, joyas, ropas, equipajes, neveras, radios, máquinas coser y escribir, lámparas modernas, pianos, cajas de hierro, cuadros, gobelinos y demás objetos que no mencionamos. Todo se liquida este mes, por reformas. No compre sin visitar «La Competidora», en Gloria 68, esquina a Indio. Telf. A_6827. G. Arango y Compañía.

56 MUEBLES Y PRENDAS

ANTIGUEDADES: ARCA RENACImiento, cofre siglo XVIII, mesa de juego, butacas, gravures, acuarelas, etc. Oportunidad. Prado 305, bajos.

FAMILIAS, GANGAS: JUEGOS DE cuarto, 3 cuerpos, completos: $98.00; otro: $115.00; otro $140.00; comedor, moderno: $50.00; juego sala, 9 piezas: $40.00; recibidor: $48.00; living room: $98.50. No pierda la oportunidad, San Nicolás 305, fondo «La Epoca».

¡JUEGO CUARTO $29.00!

Por embarcar con urgencia, moderno y elegante de 6 piezas escaparate tres cuerpos. ¡Coja esa ganga hoy, mañana no venga! Gaicuría 14, entre General Lee y Lacret. I-3706.

VENDO POR VIAJE GRAN COMOda Bull, lindo trío de reloj y candelabros, juego cuero legítimo, jarrones chinos y sevres, piezas excepcionales, vajilla Rosental, algunos abanicos, objetos de arte, encajes a mano, alfombra, juego mimbre portal 8 No. 58 entre 3 y 5. Vedado.

PELOTARI EMBARCA, VENDE PREcio corriente todos sus muebles, recibidor renacimiento, lujo, 4 amugas, un bargueño, una lámpara renacimiento y farol de pie antiguo, 6 gobelinos y nevera de 3 puertas. Belascoaín 458, lado E. Medicina.

GRANDIOSA LIQUIDACION

Un juego de cuarto de caoba, 8 piezas, muy fino: $180.00; juego de comedor, 12 piezas, estilo Luis XVI: $125.00; juego de living room, de 4 piezas: $65.00; juego de cuarto: $20.00; escritorio estilo Luis XV: $15.00; juego de comedor, estilo Chippendale: de 12 piezas, muy fino que vale 425 pesos, rebajado: $290.00. En todo grandes rebajas. Aproveche esta ocasión.

SANTA CRUZ
Avenida de Italia 95: M-8873

VENDO TODOS LOS MUEBLES DE una casa. Máquina Singer nueva. Verse, calle 25 No. 1.111 (altos) entre 6 y 8 Vedado de 2 a 4.

FAMILIA PARTICULAR VENDE LUjoso cuarto tres cuerpos último modelo, $30; otro más grande, $45, sala, $35; regio comedor renacimiento $65; (ganga). Escobar 63 San Lázaro y Lagunas.

SE VENDE SUNTUOSA COMODA caoba primorosamente tallada de siglo XVIII, una lámpara cristal cortado, francesa 8 luces. Se da barato. San Joaquín 4. Telf. A_6337.

GRAN LIQUIDACION

Por cierre de la mueblería «El As», de Angeles número 6, entre Reina y Estrella. Toda la mercancía está marcada más bajo precio del costo. Aproveche, cerramos este mes.

2 JUEGOS SALA DORADOS QUE VAlían $400. Hoy en la liquidación por cierre de la Mueblería «El As» de Angeles 6. Sacrifican uno en $75 otro en $80. Venga vea esta liquidación por cierre.

LIQUIDACION DE CUADROS OLEO de buenos pintores desde $1.50 a $5.00. Gobelinos de $3 a 6. Tapices des de $6. Mueblería «El As», Angeles 6 entre Reina y Estrella. Cerramos este mes.

VENDO URGENTEMENTE UNA máquina ovillo central Singer; un juego Leaving Room de uso como nuevo. Salud 167 entre Manrique y Campanario. M-2252.

MAQUINA SINGER DE OVILLO CENtral en perfecto estado, regalo en $25, otra de lanzadera $19, Prado 115 bajos entre Refugio y Genios.

LIQUIDO VERDAD TODOS MIS muebles antes día último; quegos cuarto $40.00; $60.00; $90.00; Comedor arte moderno $40.00; Renacimiento $65.00; Estilo Inglés $75.00. Sitios 223. Campanario, Lealtad.

SE VENDE UN JUEGO DE COMEdor de caoba, estilo inglés, en $60. Puede verse de 9 a 12 m. y de 2 a 6 p. m. Prado 103 moderno, bajos.

NEVERA GLACIAL GRANDE. SE vende: toda porcelana, bien conservada, preparada mucha agua helada, calle 9 No. 405 altos F_G, Vedado.

SALUD 51, MODERNO
BAULES Y MALETAS DESDE $1.00

Gran surtido en maletas de cuero finas que estamos liquidando por la mitad de su valor. También se está liquidando un lote de lámparas en varios estilos, objetos de arte, neveras, frigidaire, radios, muebles de oficina, juegos cuarto, sala y comedor. Compramos y cambiamos. «La Casa Inglesa», Salud 51, esquina a Rayo: M_7179

JUEGO COMEDOR RENACIMIENTO español, alto relieve en blanco, doce piezas, tamaño grande, estorba donde está. Monte 118, esquina Figuras. Relojería Iglesias.

SALUD 53
ANTES NUM. 11

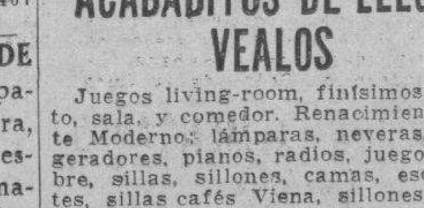

ACABADITOS DE LLEGAR VEALOS

Juegos living-room, finísimos; cuarto, sala, y comedor. Renacimiento, Arte Moderno; lámparas, neveras, refrigeradores, pianos, radios, juegos-mimbre, sillas, sillones, camas, escaparates, sillas cafés Viena, sillones barberos, Oficina; burós, archivos, máquinas escribir, contadoras, mamparas, caja hierro de 6 puertas, fuente soda y molinos. Visite esta casa. Salud 53: M_9136.

GANGA. ESTA ES SU OPORTUNIdad para adquirir un refrigerador absolutamente nuevo, de paquete, de la marca triunfadora en el concurso Latino Americano, con cinco pies de capacidad y dos años de garantía a precio de ganga. Véalo en Obispo 72 entre Villegas y Aguacate.

PARTICULAR VENDE BURO CORtina grande, caoba; bonita estatua metro y medio; preciosa lámpara cocuyera sala y tres de cuarto; radio inmejorable 1938 y otro Víctor con fonógrafo; victrola Credenza con discos; autopiano eléctrico reproductor y otros objetos, todo en magnífico estado. No especuladores. Concordia 778 esquina a Hospital, alto. 2do. piso. De 1 en adelante.

56 MUEBLES Y PRENDAS

MUEBLES DE GANGA

Juegos cuarto: $25.00; idem. tres cuerpos: $40.00; sala: $12.00; comedor desde $25.00; escaparates: $9.00; con lunas: $15.00; mesas correderas: $4.00; aparadores: $6.00; 6 sillas y 2 sillones: $10.00; neveras: $10.00; máquinas de coser y escribir. Se cambian y se compran toda clase de muebles, pagando más que nadie.
«LA PRINCESA»,
San Rafael 107, entre Escobar y Gervasio. Telf. U_5926.

VENGA A VERNOS EN SEGUIDA

AHORRARA DINERO. FACILIDADES DE PAGO. TOMAMOS SUS MUEBLES A CAMBIO

"LA CASA LOPEZ"
BELASCOAIN 76
ENTRE JESUS PEREGRINO Y POCITO
TELEFONO U-1541

MUEBLES BARATOS
Liquidación permanente de Radios, Juegos de Sala, Cuarto y Comedor.
A VERDADEROS PRECIOS DE GANGA

CAPAS Y FLUCES DESDE $2
RADIOS, DESDE $5.00

Camisas, pantalones y zapatos, liquilo una gran existencia procedentes de subastas; muebles oficina, máquinas escribir, sumar, coser. Véalas: Monserrate número 29 y parque Zayas «La Hispano Cuba.

NEVERAS
Americanas, reconstruídas y garantizadas.
REFRIGERADORES
De uso, con garantía de todas marcas y tamaños. Rionda, Infanta 1059 entre Desagüe y Benjumeda, frente a Pennino: U-3968.

¡¡OPORTUNIDAD!!
ESPECIALIDAD EN ESTILO INGLES

¡NO PAGUE LUJO!
VISITE LA MUEBLERIA Y TAPICERIA
«GARCIA ESPINOSA»
EN SAN RAFAEL Y SOLEDAD
ELEGANTE Y COMODOS LIVING ROOMS

Verdadera ganga en juegos de cuarto de 8 piezas, con elegante butacón, en 100.00. ¡Dando y dando! Necesitamos dinero. No se cobra lujo porque no lo tenemos. ¡Además! porque somos obreros, directores y propietario. Nota: Hacemos tapicería en general y pintamos mimbres con aparato eléctrico. Nuestro teléfono: U-1424. English spoken.

MUEBLES EN GANGA

Juegos de cuarto, Arte moderno: $4.00 mensuales; comedor, caoba, último estilo: $3.00 mensuales; sala y recibidor, modernísimo: $3.00 mensuales; juego de cuarto, tres cuerpos, caoba, últimas creaciones: $5.00 mensuales.
Precios muy bajos.
«LA EMINENCIA», NEPTUNO 668, moderno, entre Gervasio y Belascoaín

MUEBLES EN GANGA: CONStruídos en las mejores maderas, estilos modernos y elegante. Grandes facilidades de pago. Admitimos muebles en cambio. Visítenos y se convencerá. Díaz y Chao, Neptuno 197 y 200, entre Belascoaín y Lucena: U-5154.

JUEGO CUARTO MODERNO, $18.00, lunas y bastidor nuevos; el de tres cuerpos, menos de $32.00, radio mueble, $10, por pronto embarque. Sitios No. 74, entre San Nicolás y Rayo.

Muebles muy baratos

No pague lujo. Juegos para cuartos, comedor, sala, etc. Ultimas creaciones, en todos estilos y tamaños, finos y modestos.
A PLAZOS: $1.50 SEMANAL
Cambiamos sus muebles, como fondo, por nuevos y hay cantidad en liquidación. También se vende caja de caudales. Vea y recomiende esta casa.
«EL FENIX»,
Picos, Carballido y Compañía, Neptuno 901, esq. Soledad.
U_1360

¡¡OPORTUNIDAD!! JUEGOS DE cuarto, de 8 piezas, con elegante butacón, a $100.00. ¡Dando y dando! Necesitamos dinero. También chaislongs de imitación piel y juegos tapizados a precios increíbles. Mueblería «García Espinosa», San Rafael entre Aramburo y Soledad.

Variado surtido en joyas antiguas y modernah, objetos de arte y toda clase de artículos para regalos. Háganos una visita y se convencerá.
«LOS TRES HERMANOS»
Consulado números 160 y 162
Teléfono: M-3534

56 MUEBLES Y PRENDAS

JUEGO CUARTO 3 CUERPOS: $28; otro, 3 cuerpos, con chifforrober: $55.00; otro, 3 cuerpos caoba: $70.00; escaparate lunas: $9.00; cama, $8.00; aparador, piezas sueltas. Maloja 161, entre San Nicolás y Manrique.

VENDO JUEGO DE COMEDOR, FIno, Renacimiento Español. Ver de 2 a 6. Edificio Paseo. Paseo y 25. Apartamento 402.

MUEBLES A PLAZOS
Cuartos
Comedores
Salas
Reparamos, tapizamos. Cambiemos sus muebles de uso. Mueblería
«AMERICA»
San Rafael 57, entre Manrique y Campanario. Telf. A_6048.

POR AUSENTARME, VENDO MUEbles antiguos y modernos, objetos de arte, lámparas y cuadros. Calle 23 núm. 1057, altos, entre 6 y 8. Hora de 3 a 7 p. m.

COLEGIOS Y ACADEMIA
Máquinas de escribir reconstruídas de todas marcas.
Sillas de paleta.
Material escolar.
Muebles de Oficina.
Descuentos especiales y ventas a plazos
COMPOSTELA 56
(entre Obrapía y Lamparilla)
A-7743

VENDO LUJOSO CUARTO CAOBA, 3 cuerpos, última moda completo, lujoso tiradores, recibidor y comedor completo. Renacimiento, elegantísimo living room, ocho piezas todo como nuevo, baratísimo, departamento 3. Prado 159 entre Colón y Refugio.

PULSERAS Y DIJES

Liquidamos miles de pulseras de oro y dijes de oro y platino con brillantes. Alhajas antiguas y modernas en profusión, cuadros, crucifijos, rosarios de oro, porcelanas antiguas y modernas. Juegos completos de café, te y cubiertería. Bandejas, candelabros, jarras y palanganas, todo de plata maciza.
CARBALLAL Y HERMANOS
San Rafael núm. 138, entre Belascoaín y Gervasio.
U-5744

MUEBLES A PLAZOS

Y al contado, Casa Hierro, Compostela y Merced. Precio de liquidación desde los más modestos hasta los mjs olujosos. Tomamos muebles usados en fondo. Vea nuestra exposición. M_1220. Alquilamos muebles.

59 RADIOS

SILVERSTONE COLONIAL

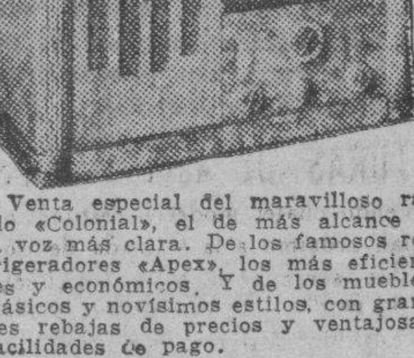

Venta especial del maravilloso radio «Colonial», el de más alcance y la voz más clara. De los famosos refrigeradores «Apex», los más eficientes y económicos. Y de los muebles clásicos y novísimos estilos, con grandes rebajas de precios y ventajosas facilidades de pago.

LA CASA RUISANCHEZ,
Angeles y Estrella: M_2024.
Sucursal: La Colonial», Reina 111, mueblería y joyería A-9221.

57 UTILES DE OFICINA

MAQUINAS ARCHIVOS
BUROS
CAJAS
Pupitres

Materiales de Colegios.
DINERO Y JOYAS
Fluses y capas, a $2.00, procedentes de subastas.
"LA HISPANO CUBA"
Monserrate y Parque Zayas
Telf. A-8054

LA CASA GONZALEZ

Burós, bibliotecas, pupitres, sillas giratorias y toda clase de muebles para oficinas.
MUEBLES DE OFICINA
VENDO Y COMPRO
Archivos, tarjeteros, Kardex, armarios de acero.
CAJAS DE HIERRO
Sumar calcular, mimeógrafos, adresógrafos.
MAQUINAS DE ESCRIBIR
Compostela 43, entre Progreso y O-Reilly.
O-Reilly 58, entre Habana y Compostela.
Telfs. M-8638 y M-8081

MAQUINAS DE ESCRIBIR
Sumar y calcular, de uso y reconstruídas.
COMPRAS, VENTAS, CAMBIOS
Iguales mencuales. Alquiler. Ventas a playos.

TALLERES L. C. SMITH Y CORONA
COMPOSTELA 56,
ENTRE OBRAPIA Y LAMPARILLA
A-7743 y M-2282

MUEBLES DE OFICINA
VENDO Y COMPRO
Burós, sillas giratorias, pupitres, libreros, satélites, juegos de recibidor.
CAJAS DE HIERRO
Cajas de archivo, armarios de acero, archivos, tarjeteros, Kardex. Aproveche la liquidación de un lote de máquinas de escribir y sumar.
MAQUINAS DE ESCRIBIR
Sumar, calcular, mimeógrafos y adresógrafos.
«LA NACIONAJL»
Villegas núm. 93, entre Teniente Rey y Amargura.
Telf. A_9915.

MUEBLES DE OFICINA
COMPRAMOS-VENDEMOS
COMPOSTELA 56
(Entre Obrapía y Lamparilla)
A-7743 M-2282
MAQUINAS DE ESCRIBIR
Sumar y calcular. Juegos de Despacho. Archivos, Cajas de Seguridad, Libreros. Mesas, Escritorios, Tarjeteros, Mimeógrafos, Adesógrafos Kardex Mesas y sillas de Bar. Cajas Registradoras. Vidrieras.
GANGAS DIARIAS

57 UTILES DE OFICINA

COLEGIO NIÑAS, VENDO POR NO poder atenderlo; o solicito maestra con algún efectivo para ampliarlo, que se haga cargo dirección. San Julio 204 entre Santa Emilia y Santos Suárez.

60 INSTRUMENTOS DE MUSICA

VENDO MAGNIFICO PIANO MOderno, 3 pedales, teclado blanco, grandes voces. Urge venta. Goicuría No. 240. Depto. 4; casi esq. a Milagros, Santos Suárez

PIANO COMPLETAMENTE NUEVO se vende muy barato, Monte 408 entre Aguila y Angeles.

AFINACIONES, REPARACIONES O problemas en general de pianos u órganos, recuerde siempre, Peters. Sansón I_5430. Técnicos antiguos de absoluta garantía.

SE VENDE PIANO MODERNO CA. si nuevo, con banqueta y funda, se da barato por urgente necesidad. Virtudes 26 al lado de la bodega esquina a Amistad.

PIANO ALEMAN, MODERNO CUERda cruzada, color caoba, barniz de muñeca si lo ve lo compra. Consulado No. 117 frente al cine Verdún.

STENINEAY CUARTO COLA CASI nuevo y un vertical R. Gors Kallmann alemán y juego de cuarto moderno nuevo, comedor y sala. Si lo ve lo compra. Prado 256 bajos. Entre Animas y Trocadero.

$75.00 VENDO PIANO PRECIOSO, nuevo completamente, lindo sonido, teclado blanco, la mejor marca, cuerdas cruzadas, refractario al comején, garantizado. Lawton 29½ entre San Francisco y Concepción, Víbora.

SE VENDE PIANO ALEMAN RIchard teclado de marfil magníficas voces se da en $70.00 Aguila 513. El Brillante. M_1661.

LA PREDILECTA
LA CASA QUE NO COBRA LUJO

Gran oferta especial por el mes de Agosto. A toda persona que nos compre un piano se le obsequiará con la enseñanza de un curso de solfeo y piano con derecho a diploma ante un jurado competente. Aproveche las gangas y las grandes facilidades de pago que le ofrecemos. También liquidamos un enorme surtido de lámparas, cuadros, objetos de arte y adornos. No reparamos precio.

"LA PREDILECTA"
San Rafael esquina a Oquendo, (al lado del bar)
U-2530

PIANOS
GRAN LIQUIDACION

De marcas famosas, desde $5.00 al mes, pianos de cola y verticales, americanos y alemanes; en alquiler, desde $3.00 .«La Internacional», Prado 256, frente al hotel «Sevilla», representantes de Bluthner y Wurlitzer.

AFINADORES

AFINE SU PIANO POR $3.00 CON toda garantía y seguridad. Manuel Domínguez, afinador mecánico y barnizador de pianos, graduado en la escuela «Danguard» en New York. Taller de Reparaciones: Dragones entre Prado y Zuolueta Telf. M-3040

61 DE ANIMALES

IMPORTAMOS Y VENDEMOS SEmentales de raza como toros, Shorthorn, Aberdeen Angus, Hereford, Brown Swiss, Holstein, Guernsey, Red Polled, y Jersey. También caballos, asnos, carneros, y cerdos de las razas Hampshire, Duroc Jersey y Poland China. Tenemos en existencia en la Habana varios toros de pura raza Zebú, importados hace pocos días. Tenemos en existencia dos verracos Duroc Jersey y un verraco Hampshire. Harper Brothers. Concha 109. Habana. Teléfonos X1649 y FO_7342.

SE VENDEN MULOS DE TIRO Y para arria, mula caminadora, una jaca 7 cuartas, fina por no necesitarlos su dueño. Informes: Ayestarán y Estrella.

SE VENDE

Vacas recentinas puras y cruzadas de doce litros en adelante, toros puros Holstein y Guernesey, novillas y añojas finas; ordeño de 1 a 3 p. m. Informes Teléfono U-1129.

UN PATO HUYUYO, 8 TORTOLAS finas nacidas y criadas en la casa, un gilguero de la Argentina, todo en $5.00 al primero que llegue: Línea 908 bajos entre 6 y 8. Vedado.

VENDO CACHORRO MACHO «BOSton-Bull Terrier» 60 días, pinta de exposición, rabo tornillo. Precio módico. A todas horas en 25 No. 560. Vedado. Casa particular.

«GRANDES PERICOS AFRICANOS miden más de 20 pulgadas de largo». Vendo varias parejas adultas y jóvenes a $15 y $20 el par. Son únicas y animales sumamente raros. Para verlo. Oquendo No. 874 (altos).

SE VENDE DOS VACAS DE LECHE en la calle 39 entre 2 y Paseo, una de diez litros $60 y otra de seis $35. Para tratar después de las diez de la mañana.

VENDO VACAS LECHERAS, AÑOjas, novillas y toretes; un caballo de 7 cuartas Véalos: Avenida Boyeros y carretera de Vento, antes de Capdevila, ruta 76. Telfs. I_6139 y M-2189

TORO SEMENTAL HOLSTEIN Y Holandés 27 meses el más lindo de todos y el porvenir de su vaquería. Se vende o hago negocio: también tengo la madre de 25 litros. Finca «La Paila», Calzada de Vento kilómetro 6.1/2.

VENDO A PRECIO DE SITUACION: mulos, carros y arreos de todas clases; caballos, mulos de monta y Pony, 4 potros sementales, 7 y media cuartas, bonito color; 40 mulos criollos domados de monta y carros cerrados para lecheros y un burro semental, criolla; una cesta de mimbre, con sus arreos, montura y una Pony. Domingo Jarro, Marina y Atarés, Jesús del Monte. Telf. X-1876.

62 OBJETOS VARIOS

FILATELICOS. VENDO BARATA COlección de diez mil ejemplares diferentes. Véala de 12 a 1 p. m. Arellano 409. Eentre Pocito y Luz. Víbora.

REFRIGERADOR COMERCIAL, 6 puertas, trabajando, véalo y trate con el dueño, Café Expres, Concha y Luyanó.

SE VENDEN SEIS PUERTAS DE cedro y seis rejas. Informan F-2807.

62 OBJETOS VARIOS

VENDO BARATO PRECIOSO YATE con todas comodidades, buen andar, motor toda prueba, seis cilindros, muy económico, precio baratísimo. Informan M_6085. No pieda oportunidad.

VENDO UN LOTE DE VENTANAS con balaustres torneados. Es una cosa histórica, estaban en el antiguo convento de Paula. Informes Martí No. 2 P. Grandes, pregunte por Rodríguez. FO_2261.

SE VENDEN 10.000 ADOQUINES TIpo grande, en lo que ofrezcan. FO-2261. Rodríguez.

SE VENDE UN CARRETON EN PERfectas condiciones propio para frutos de finca, puede ser tirado por bestias o bueyes. Informan: Teléfono F_4837.

VENTAS: TROQUEL CON 20 CORtadores estampadoras, estorba donde está. Relojería Iglesias. Monte 118 esquina Figuras.

CAPAS DE AGUA, BARRAGAN LEgítimo, de montar e infantería, a remate, Aguila 110, altos, entre Trocadero y Colón. Telf. A_8538.

VIDRIERAS, CONTADORAS

Vidrieras de todas formas y tamaños, mesas Vitroilte, sillas, banquetas, ezprimidores frutas, pastteleras, caja caudales, neveras, molino café, picadores carnes, rebanadoras jamón, contadoras N ational. Compro, cambio y vendo.

MAQUINAS DE ESCRIBIR, BUROS

Archivos, tarjeteros, sillas giratorias, libreros mesas para máquinas. Véame antes de cambiar, comprar o vencer sus muebles de oficina, divisiones, mostradores. Casa Cano. Habana 116 y medio, entre Teniente Rey y Amargura: A-8607.

Dinero-Hipotecas

63 SOLICITUD

A-6827: DINERO
PIGNORAMOS Y COMPRAMOS
Muebles, joyas, ropa y todo objeto que represente valor. Visite «La Competidora», Gloria 68, esquina a Indio. Teléfono A-6827. G. Arango y Compañía.

DINERO

Facilito grandes y pequeñas cantidades en primera hipoteca desde el 7 por ciento en adelante, para la Habana y sus barrios. Compro y vendo casas, solares y créditos hipotecarios. Compro y vendo Bonos y Acciones.
Julio C. Granda
Obrapía 33. Telf. M-5921 y FO-1668.

PRESTO DINERO DESDE $500.00 en adelante, en primeras hipotecas. Interés desde el 6 por ciento. No corredores. Telf. A-6836. Campanario 90, bajos, entre Neptuno y San Miguel ,Sr. Correa.

DINERO

No pierda tiempo. Cuando necesite tomar dinero en hipoteca o pagarés, vea a M. Fernández, San Ignacio 50, Telf. M-9272 de 2 a 5. Operación rápida y absoluta reserva.

64 OFERTAS

DINERO PARA HIPOTECAS: TENgo cualquier cantidad, al 7 por ciente. Habana, Vedado y repartos. Exijo garantía franca. Operación rápida. Campanería, Aguiar 68: M_7785.

NO PIERDA TIEMPO: SI DESEA tomar dinero en hipoteca, pequeñas o grandes cantidades, y sobre condominio, al mejor tipo de plaza, vea a: Martínez y Prieto, O-Reilly 23: A-6951 e I-3456.

DOY DINERO EN HIPOTECAS, AL 7 por ciento. Operación en 24 horas. También sobre bóvedas, panteones, alquileres de casas, condominio, etc. Véame: Alberto Cuervo, edificio La Metropolitana 342, O-Reilly y Aguacate: M_2808.

DINERO
Sobre joyas, en todas cantidades.
«LA PERLA»,
Animas 84, casi esq. a Galiano.
Telf. A-8222.

DINERO
PIGNORAMOS Y COMPRAMOS
Muebles, joyas, ropa y todo objeto que represente valor. Visite «La Competidora», Gloria 68, esquina a Indio. Telf. A-6827. G. Arango y Compañía.

PARA LAS DAMAS

70 INTERES PARA LAS DAMAS

Sistema Matilde Alemany

Instituto Corte y Costura Internacional. La Central San José 257 entre Aguila y Galiano, creadora. Garantizamos que por ajuste en 3 meses aprenderá cortar las modas más complicadas de nuevas creaciones, francesas, aunque que pase 20 años que aprendió el sistema Alemany, a la primera prueba le queda precioso; fácil, moderna demostración; todas mis sucursales damos 3 clases gratis; presente este anuncio; cientos de profesoras en toda la Isla. Venga y le diremos la más cerca, no usamos plantilla, es un desastre. Declarado en la Secretaría de Educación de texto para Escuelas Públicas y todos los sistemas; tenemos los mismos derechos oficiales; no habrá ninguno predilecto, no se deje sorprender. Vendo métodos y clases a domicilio. Sucursales: Sra. de Orfila, Compostela 114; Srta. Hortensia, Atocha 6, Cerro; Sra. de Alfonso, Aguiar 43. 2o. piso; Srta. Bueno, Campanario y Concordia y cientos más. Esperanza, calle 10 entre Acosta y (Lawton)

VELLOS

Extirpación definitiva de los vellos de la cara, muslos, piernas, etc. Tratamiento garantizado .Sra Alexander, calle Tercera número 405 entre Dos y Cuatro. Vedado.

MODISTA
Rosalía Hernández
San Rafael 152-B., bajos.
esquina a Oquendo:
U-3127.
Dobladillo de ojo, a:
2 cts. vara
Forramos hebillas a máquina.
Precios muy económicos
Plisados de todos tamaños bordados, festones y ojetes en colores. Forramos botones. Hacemos vestidos de alta costura y económicos.
TENEMOS MENSAJEROS

¡FUERA CANAS! OBTENGA HERmoso color: negro, castaño o rubio, usando tintura «La Favorita». Teñido del cabello, $3.00. Estuche, $1.00. De venta todas farmacias. Depósito: Virtudes 28. Casa «Pilar». M-9392.

M.E.C.D. 2016

PARA LAS DAMAS

70 INTERES PARA LAS DAMAS

LA NUEVA CURA DE LA OBESIDAD

Ya La Habana tiene el primer aparato «Pyrexon» instalado en la América latina. Adelgaza de 2 a 5 libras diarias, sin dieta, ejercicios ni masages. Es la última sensación en Norteamérica. Tratamiento científico de la obesidad. Los obesos que deseen tomar este tratamiento, deben pedir turno personalmente de 1 a 3 p. m. INSTITUTO MEDICO DE LA HABANA, San Lázaro, 67.

Para Señoras Gruesas

Fajas y ajustadores que modelan y no aprisionan. Lolita Carrasco. Especialidad en fajas para colon, estómago y riñones. Ordenes: Telf. U-6252, Neptuno 121, altos, casi esquina a Perseverancia.

Corte y Costura

$1 50 MENSUAL

ACADEMIA «SANTA TERESA»

San Rafael 71, entre Campanario y Lealtad. Hágase profesora en tres meses. Desde la primera clase usted podrá cortar sus vestidos por figurín. También clases por correspondencia. Pidan la primera lección, incluyendo 3 centavos para franqueo. Expedimos títulos Telf. A-9222

BEAUTY SALON

F-6120, 21 entre F. y G., Vedado

Encontrará todo confort de Salones de Bellezas newyorquino. **Permanentes,** aceite un año de garantía, de **$0.70, $1.00 y $1.50. Croquinol,** líquido **Helen, Curtiss, Paramount, Nestle y Eugene:** $1.50, $2.00 y $2.50; uñas: $0.15; cejas: $0.15. Le hacemos su permanente y le pagamos el viaje de ida y vuelta, en ómnibus o tranvía. Usamos esmalte de Theon.

Haga economías, señora

Los tiempos son críticos, pero tenemos que vestirnos. Josefina, Neptuno 121, altos, ofrece a precio de costo los vestidos que tiene, por esperar la nueva remesa. Su sombrero viejo le será arreglado, limpio y planchado como nuevo, por muy poco **dinero.** Su niña lucirá bien vestida a bajo costo, si ordena su trajecito a Josefina. Alquilamos trajes de novia completos. Josefina, Neptuno 121, altos: U-6252.

ENSEÑANZAS

75 PROFESORAS - PROFESORES

PROFESOR GRADUADO EN LA Normal Central de Madrid. Clases a domicilio de Ingreso, Taquigrafía Pitman, Mecanografía al tacto etc. Sistemas didácticos novísimos. Sr. Pedrós. Telf. M-8893.

EMMA BADIA CONCERTISTA. PROfesora de piano graduada del Juilliard Institute de New York. Studio en F. No. 501, Vedado. Informes: F-2051.

ESTUDIO. BAILES MODERNOS

Tomasín, positivamente enseño, danzón, son, paso doble, vals, blues, fox, tango. Clases todos los días de 9 a. m. a 11 p. m. Voy a domicilio, San Nicolás No. 1008 (moderno) entre Gloria y Misión.

CURSO DE INGLES POR CORRESpondencia. Pida informes al Profesor J. Mora González. Aguacate 41 (altos).

PROFESORA GRADUADA DE INglés, competente, experimentada. En seis meses hablará inglés. Cuotas módicas. Clases diurnas y nocturnas. Consuelo Rodríguez. Suárez 65. Telf. A5-0391.

PROFESORAS DE TAQUIGRAFIA «Pitman» Mecanografía al tacto. Ortografía. Instrucción. Corte y Costura. Bordados. Dan clases a domicilio y en colegios. Enseñanza práctica y rápida. Teléfono X_1806

OBESQUIO DE LA ACADEMIA DE COMERCIO

LUIS B. CORRALES

Los que presentes quince centavos en sellos, recibirán una Aritmética Mercantil práctica. Clases de Teneduría de Libros, Tajuigrafía, Ortografía, Inglés. Clases de Mecanografía: $1.00 mensual, una hora diaria, Clases individuales: Lealtad 567 entre Salud y Dragones. Telf. A5_1632.

ESCUELA DE BAILE

Exclusivamente bailes de salón. Son Rox, Tango etc. Se garantiza la enseñanza. Ismael Servelló. Cárdenas, No. 3 segundo piso.

EL PROFESOR JOSE REY

Da clases de Guitarra a domicilio. domina géneros clásicos y populares. Tratos personales en San Rafael número 405 (fábrica de guitarras).

PROFESOR Y PROFESORA DE SEgunda enseñanza, preparan para exámenes de ingreso en los Institutos. Especialidad en inglés y matemáticas. A domicilio o en su casa. Telf. F_5133.

PROFESORA DE PIANO Y SOLFEO dos clases a la semana, $3 al mes; solfeo, $1.50. Vapor 15, esquina a Hornos. Teléfono U-5185.

ACADEMIA "BRAVO"

Repaso de todas las Asignaturas de Bachillerato e Ingreso, Escuelas de Ingenieros, Optometría, Normales, Técnicas Industriales, Cadetes, Aviación, Instituto, Superior y Elemental de Comercio. Cursillos preparatorios para los exámenes de ingreso al Bachillerato y Normales en Septiembre. Clases especiales de Mecanografía, Taquigrafía, Teneduría, Ortografía, Inglés, Correspondencia, Primera Enseñanza desde el primero al octavo grado. **Autorizado para expedir Certificados de Octavo grado** para ingresar en todos los centros de Segunda Enseñanza sin sufrir exámen. Clases diurnas y nocturnas para ambos sexos. Servicio de ómnibus a domicilio. Neptuno 198 y 199 esquina a Lucena. Teléfono U 2627. Clases especiales para los exámenes de capacidad en la Escuela de Optometría.

ENSEÑANZAS

75 PROFESORAS - PROFESORES

ACADEMIA «EUCLIDES», ARITMEtica, $1; Mecanografía, $1; Ortografía, $0.50; Taquigrafía, $1.50; Inglés, $1.50; Ingreso al Instituto, $5; Escuela Técnica, $3; Teneduría, $1.50; Lealtad 666, esquina Estrella.

CORRESPONDENCE COURSE. YOU can learn to use correct english. Write a letter on «How you learned english», for a free Lesson, Aptd. número 1623, Habana.

INGLES, TAQUIGRAFIA (INGLESA y española). Teneduría, Cálculos Mercantiles, Aritmética Algebra, Caligrafía Mecanografía y Ortografía: 6 pesos mensuales a domicilio por el profesor F. Heltzman, Estrella 166, altos. Telf. A5_1822.

INGLES RAPIDO, POR PROFESOR inglés, Londres, a domicilio. Precio: económico. También preparo para exámenes Instituto e Inglés Comercial. Alfred Nanson. Telf. U-3696. Llame: martes, jueves y sábado, 6 a 7 p. m.

CLASES DE MATEMATICAS. ARITmética, Algebra, Geometra, Trigonometría, así como las demás asignaturas del Bachillerato. Ingreso al Instituto, Escuelas Normales, Ingenieros, Comercio y Optometría. Ingreso a la Escuela de Cadetes, Aviación y Marina. Clases especiales a domicilio. Basarrate 66 1. piso. Teléfono U_6308.

ESTUDIE POR CORREO

La academia «Rabiña», en Neptuno 78 y 80, esquina a Manrique: M-7849. tiene organizado clases por correspondencia desde hace años, habiendo prestado gran beneficio a aquéllos que tienen deseo de prosperar. Estudie las asignaturas siguientes: **Taquigrafía** Mecanografía Teneduría, Cálculos Mercantiles, Gramática, Ortografía, Procurador, Química Industrial, Inglés, Francés, etc. Informes: **Academia «Rabiña», Neptuno 78 y 80, esquina a Manrique. Telf. M_7849.**

BUSINESS

Asegure su porvenir especializándose en los negocios. Visite la más moderna organización de enseñanza con profesorado americano. Nuestra garantía: Hemos encontrado empleos a todos nuestros graduados. **Havana Business Academy** Línea cerca Avenida Presidentes F-3043.

76 COLEGIOS

HAVANA BUSINESS COLLEGE

Primera enseñanza en inglés. Profesorado norteamericano. Modernísimos métodos de educación. Esmerada enseñanza del español. Servicio de ómnibus. Henry Mathiot, director. Línea 357. Vedado. F-3043

OMNIBUS PARA COLEGIO. SE ALquila durante curso escolar, magnífico ómnibus Chevrolet con el nombre de su colegio, capacidad 60 alumnos. García Acosta. M_7795.

COLEGIO CABALLERO

Este antiguo y acreditado plantel, abre desde el 15 de agosto la matrícula para el próximo curso que se iniciará el lunes cinco de septiembre. Pueden cursarse los grados primero al octavo, teniendo el colegio licencia del Estado para expedir certificados que permiten ingresar en todos los centros de segunda enseñanza, sin examen. Se admiten alumnos de uno y otro sexo, externos y medio pupilos. Telf. U_2832.

SAN RAFAEL 775 Y OQUENDO

COLEGIOS

Al alcance de todas las fortunas. Catálogo e información gratis. Profesor Richardson, American Schools Bureau, Manzana de Gómez número 514. Telf. A_9798.

ESCOLAPIOS DE GUANABACOA: Colegio de primer orden. Establecido en 1857. Comercio. Bachillerato. Primera Enseñanza y Preparatoria. Ricos museos. Magnífica oficina bancaria para práctica comercial. Profesorado de alta competencia. Dormitorios con cuarto separado para cada alumno. Excelente alimentación. Purísima agua potable de manantiales dentro del mismo colegio. Ambiente campestre. Sports. Gran piscina de natación. Pensión moderada. Se remite gratis, interesante prospecto ilustrado. Pídase por Correo, al Padre Rector. Escolapios de Guanabacoa, Habana, o al Teléfono XO-1503. Las horas para visitar el colegio e inscribir alumnos, son de 9 a 11 a.m. y de 3 a 6 p.m.

"SAN ELOY"

Colegio y Academia Fundado en 1907. Primera y Segunda Enseñanza: Preparatoria, Bachillerato, Comercio, Idiomas, Cultura Física, Cursos preparatorios especiales. Admitimos pupilos y medios pupilos y externos Quinta Menocal, Samá 31, Marianao. Telf. FO-7462. Pida Prospectos.

77 ACADEMIAS

ACADEMIA DE IDIOMAS ROBERTS Malecón 153. Teléfono: M_2124. ¿Desea usted aprender inglés. Compre el método Robert. Se recomienda por sí sólo. Distinción. Eficiencia. Garantía. Cuarta edición: $2.00.

ACADEMIA RABINA

NEPTUNO NROS. 78-80. (ALTOS) ESQUINA A MANRIQUE INGRESO A LAS ESCUELAS DE COMERCIO

Clases individuales, Francés, Inglés y Teneduría, Taquigrafía «Pitman» y «Gregg», Mecanografía, Correspondencia y Aritmética Comercial; TAMBIEN CLASES POR CORRESPONDENCIA. Ingreso en Escuelas de Ingenieros, Arquitectos y Comercio. Servicio de ómnibus y de internos. Pida prospectos. Expedimos títulos y proveemos de empleo a nuestros graduados.

GREGG ACADEMY

ACADEMIA

Taquigrafía, Mecanografía, Ingles y Comercio, Bachillerato y preparatorias. Teneduría, Geometría, etc. Profesor Richardson, director, Manzana de Gómez 514: A_9798.

ENSEÑANZAS

77 ACADEMIAS

ACADEMIA «CABALLERO»

Clases nocturnas. Preparatoria para Ingreso, Segunda Enseñanza. 8o grado para ingresos, sin previo exámen. Abrese la matrícula agosto 15, inicio clase Septiembre 5, desde las 8 p.m. Cuota Mensual: $5.00. U-2832 San Rafael 775 y Oquendo.

COLEGIO «SANTA TERESA»

INGRESO AL BACHILLERATO SE ADMITEN INTERNADOS

Primer Grado: $1.50 Segundo: $2.00; Tercero y Cuarto: $3.00. Quinto y Sexto: $4.00. Séptimo y Octavo: $5.00. Autorizado para expedir certificado de Octavo Grado para ingresar en Normales, Institutos, Hogar, etc. Taquigrafía, Mecanografía, Ortografía, Inglés. Corespondencia Comercial, Corte y Costura y Labores. Pida prospecto San Rafael 71, entre Campanario y Lealtad. Telf. A-9222.

INTERES GENERAL

VINO OROTAVI DE FRUTA BOMba madurada en la mata sabroso y digestivo. Puro como rayo de sol. Pídalo hoy mismo en establecimiento de víveres, bares y restaurants o José Caamaño, Morro y Refugio teléfono A_7729.

ALQUILERES

79 HOTELES

HOTEL "CANADA"

Restaurant, Villegas y Tejadillo, dos cuadras Prado, tres Parque Central. Residencia para familias estables, habitaciones agua caliente elevador, cocina moderna todo el servicio desde $26,00 mensuales.

HOTEL MIRAMAR. OFRECEMOS espléndidos departamentos y habitaciones con baño privado y toda asistencia a precios rebajados. 2 personas desde $40.00. Sin comida desde $15.00 en adelante. Prado 2 y Malecón. A5_3692.

HOTEL Y RESTAURANT «LAS TULLERIAS»

Monserrate 91 entre Lamparilla y Obrapía: M_1792. Hospédese y coma en el hotel «Las Tullerías» y comerá sabroso. Pida lo especial de la casa un table d-hotel.

CASA DE HUESPEDES «LA REPUblica», Aguila 559, esquina a Barcelona A_6639. Apartamentos y habitaciones con todo servicio, agua fría y caliente. Excelente comida. Precios módicos. Admitimos abonados.

HOTEL «VANDERBIL»

Situado en la Loma de la Universidad Nacional, amplias y lujosas habitaciones con el baño privado, agua caliente y fría en abundancia. Esmerada atención. Neptuno 309

HOTEL "ANDINO"

San Lázaro 496, esquina a M. U-2553. Unico en su clase. Moderno, céntrico, amplio, fresco, saludable, frente Universidad. Conviene para los que necesitan vivir cerca de los hospitales Calixto García o Mercedes. Habitaciones con baño privado, balcón, hermosa vista, con tres excelentes comidas: 45 pesos, matrimonio. Una persona desde 28 pesos. Clientela escogida. Pensión completa para huéspedes del interior. Precios sin competencia. Esmerado servicio en mesas separadas.

HOTEL HANABANA

Neptuno, Prado, Consulado, San Miguel. Entrada por Neptuno. Habitaciones, apartamentos, magnífica comida, baños privados, estricta moralidad, matrimonio desde $50.00 mensuales. Habitaciones altas para dombres solos, precios especiales. Teléfono A-9041

HOTEL REGINA

INDUSTRIA 135, FRENTE AL CAPITOLIO. —M-5955

Deseando complacer a todas las familias que se han interesado por habitaciones o apartamentos en este hotel, así como aquellas personas que deseen vivir con todo el confort de un hotel de lujo, les participo que desde esta fecha los precios desde $64 al mes comida dos personas y para una persona desde $45 a familias honorables. Por ser este hotel absolutamente moral y garantizar a sus huéspedes un servicio eficiente en todos los órdenes, es el preferido de todas las familias decentes. Precios convencionales por meses, en apartamentos.

Hotel CORTEZ MIAMI

Situado en el centro de la ciudad, frente a la Oficina Principal de Correos, a media cuadra del Consulado cubano. 115 habitaciones, con baños. Precios de Verano: $1.50 habitación, sencilla, y $2.00 doble, por día. **Precios especiales por semana.**

Avenida Northeast First y Tercera Avenida.

THE SAVOY

F y Quince. Vedado
Telf. F-6616

Situado en un lugar alto del Vedado, con fácil y frecuente comunicación con la ciudad y repartos. Rodeado de jardines, con 600 metros de hermosos portales. Las habitaciones tienen ventilación directa, teléfono, baño privado, con agua fría y caliente. Precios moderados, incluyendo tres excelentes comidas. El servicio en mesas separadas, para cada familia.

ALQUILERES

79 HOTELES

HOTEL ALCAZAR

CARDENAS No. 81

Si quiere vivir tranquilo, cómodo y ventilado hospédese en el Hotel «Alcázar», comida exquisita y precios económicos; además este hotel sus precios en épocas de turismo a sus inquilinos estables.

HOTEL PROVIDENCIA. OBRAPIA No. 99 entre Bernaza y Villegas. Se alquilan habitaciones con toda asistencia por meses y por días, matrimonio toda asistencia desde 38.00 mensuales una persona desde $25.00 mensual, diadio toda asistencia desde $1.00 por persona. Se exigen referencias de moralidad.

«HOTEL MICHALET»

Residencia para familias. Frescas y amplias habitaciones con balcón a la calle. Esmerado servicio, espléndida comida, tranquilidad, moralidad. Matrimonios desde $35.00. Villegas 58 entre Obispo y Obrapía.

HOTEL FLORIDA

Prop. T. Morán

Precios especiales de verano de habitaciones y apartamentos. Famoso y popular Restaurant. Plato azul $0.50. Calle Cuba esq. a Obispo. Teléfonos A-1131 yA-1132.

HOTEL "CANADA"

Restaurant. Villegas y Tejadillo, dos cuadras Prado, tres Parque Central. Residencia para familias estables, habitaciones agua caliente elevador, cocina moderna todo el servicio desde $26.00 mensuales.

HOTEL «SANTA FE», S. A.

Amistad número 309 (antes 61) entre San José y San Rafael. Lo más céntrico de la Habana, próxima al Capitolio, teatros y principales tiendas. Telf. M-7589. Grandes, frescas habitaciones. Excelente comida. Precios moderados. Se exige moralidad

Hotel Roosevelt

AMISTAD Y SAN MIGUEL

$55.00 Matrimonios con tres excelentes comidas mensuales.

Apartamentdos uara familias, todos con baño privado. Elevadores día y noche.

HOTEL "SAN CARLOS"

EGIDO Y MONTE

Céntrico y cómodo para vivir estable. Habitaciones individuales y para matrimonios. Departamentos de 2 y 3 piezas para familias. Buena comida, española y criolla. Asensor día y noche. Servicio esmerado. Precios económicos por mes. Los viajeros del inerior lo prefieren por disfrutar de precios a su satisfacción y hallarse próximo a los paraderos de ómnibus.

HOTEL "HARDING"

Crespo 9, a dos cuadras del Prado y Malecón, cerca del mar. A-6735

Hotel absolutamente moral y comidas excelentes. Dos personas desde $46.00; una, desde $29.00. Elevador día y noche. Agua caliente y fría.

HOTEL "COLONIAL"

SAN MIGUEL 62

Habitaciones y apartamentos con bañi privado y muebles modernos. Magnífico comedor en octavo piso. Elevedar día y noche. Huésjedes por mensualidades, precios especiales. Moralidad. Telf. A-6958.

HOTEL "PRADO"

Prado 351 estrada por Virtudes, a media cuadra del Parque Central. Habitaciones balcón calle de la brisa y sombra. Precios limitados para familias estables, buena comida con desayuno, 5 platos, postre y café. Viajeros, una persona: $1.25; dos personas: $2.00; pensión completa. Ascensor toda la noche. Telf. M-7660 F. Mariño. No faltoa agua.

"TROTCHA"

En lugar más céntrico del Vedado. Amplias y frescas habitaciones, con y sin comidas, a una cuadra de los baños de mar, tranvías y ómnibus. Calzada y Dos, Vedado. Telf. F-2383.

HOTEL "IDEAL ROOM"

Prado 93-B, (Por Pasaje)

¿Desea vivir en casa tranquila, mejor que en su propia casa? Visite esta gran casa, aunque sea por curiosidad. Por adentro, la mejor. Si hace poco usted la visitó y no encontró habitación, vuelva a visitarla, hay habitaciones disponibles. Visite esta casa y así verá su patio andaluz, de hace poco. Se construyó el mejor, sin duda. Precios los más económicos. Se exigen referencias de moralidad. y pagos.

80 CASAS DE HUESPEDES

CASA HUESPEDES VEDADO CALLE O No. 14 frente parque Maine, alquílase habitación del frente con terraza, baño privado, otras grandes, frescas, agua caliente, 3 comidas, garages tranvías a ciudad y playas F_6956.

CASA DE HUESPEDES «LA MATANcera». Reina número 219 esq. Manrique. Teléfono A_9238. Se alquilan amplias habitaciones con vista a la calle con o sin baño, agua fría y caliente; a precios muy reducidos. Comida española y criolla

LOS NUEVOS DUEÑOS DE GALIAno 305 alquilan un magnífico apartamento vista a Galiano y una habitación en azotea con toda asistencia a persona que quiera mucha tranquilidad. Precios módicos.

ALQUILERES

80 CASAS DE HUESPEDES

CASA DE HUESPEDES LA REINA, en Reina 152, esquina a Rayo. Habitaciones y departamentos amplios y frescos, con baños intercalados. Comidas variadas. Precios módicos. Teléfono M-6287.

GALIANO 463, ALTOS, ENTRE SAN José y Barcelona. Magníficas habitaciones balcón e interiores con patio y baño anexo, agua abundante caliente ey fría. Comida exquisita. Precios económicos. M,8857.

CASA DE HUESPEDES: GALIANO 455 (antes 103) entre San José y Barcelona. Habitaciones, lavabo agua caliente, excelente comida. Precios moderados. Moral absoluta. M-7380.

HUESPEDES APLANADORA. SIRven comidas a domicilio, artículos de primera; pruebe y será nuestro cliente. Se admiten abonados; en la misma una habitación con todo servicio. Belascoaín 605. A-7605.

HUESPEDES: PRADO 22. AMPLIAS y ventiladas habitaciones con balcón a la calle, buena y bien condimentada comida. Absoluta moralidad. Precios situación. Servimos comida a domicilio.

NUEVA RESIDENCIA, ESTRICTAmente familiar, ofrece una habitación confortablement amueblada, propia para matrimonio o señoritas, a precio equitativo, incluyendo comidas. Consulado 161, (antiguo 71), entre Trocadero y Colón. Telf. M-3529

SE ALQUILA MAGNIFICA HABITAción independiente con baño, lavamanos y ducha, propia, comida inmejorable. Calle 17 Nro. 256, Vedado, entre I y J. Telf. F_3837

RESIDENCIA FAMILIAR

Prado 266 altos, antes 88. Amplias y ventiladas habitaciones propias para 3 personas y más, para hombres solos en azotea, con todo servicio, agua caliente a todas horas, comida excelente.

«SANTA RITA»: HABITACIONES amplias, con lavabo, agua fría y caliente en los baños, buen comedor. Admitimos abonados; precios módicos. Pruebe y convánzase. O-Reilly 52; entrada por Habana. Hay elevador.

Prado 104

Apartamentos y habitaciones con baño privado, casa de estricta moralidad, matrimonio desde $55.00, con comidas mensuales. Todo nuevo, acabada de reedificar.

MAGNIFICA HABITACION MATRImonios, baño anexo; agua día y noche. Teléfono, comida familiar agradable y sana, absoluta moralidad y orden. $35.00 matrimonio todo servicio. Referencias requeridas, Amistad No. 208. casi esquina Neptuno.

81 CASAS DE COMIDAS

SE SIRVEN CANTINAS A DOMICIcio buena y abundante comida a la criolla, una persona 40, dos 60 cts. Luz 42, 1er. piso de la derecha frente Secretaría de Gobernación.

CONSULADO 156, ALTOS CIFESA: casa particular desea familia formal o para mandar comida, croquetas, tamales, mariscos, papas rellenas, pollo. Hora fija esmerada limpieza. Telf. A_7764.

CONSULADO 156, ALTOS CIFESA; casa particular desea familia formal o para mandar comida, croquetas, tamales, mariscos, papas rellenas, pollo. Hora fija esmerada limpieza. Telg. A_7764.

82 APARTAMENTOS

«EDIFICIO ARCOS». SE ALQUILAN apartamentos. Informa el conserje del mismo. F entre 19 y 21, Vedado.

SE ALQUILA EN EL EDIFICIO Areces, Prado 106, un bonito apartamento compuesto de tres piezas, baño completo y pantry, tenemos también habitaciones con baño, alquilamos con odo servicio.

APARTAMENTO, SAN JOSE No. 1114 entre Infanta y San Francisco. Dos habitaciones, baño y cocina. Informes en la misma. Telf. U-2582.

EDIFICIO MIAMI. CALLE 8 ESQ. A 11. Vedado. Se alquila un apartamento moderno, compuesto de terraza, sala, comedor, tres amplias habitaciones, baño intercalado, pantry, cocina, cuarto y servicio de criados y terraza al fondo. Puede verse a todas horas. Informes en el encargado del mismo y por el teléfono I 5885.

CALLE 19 No. 57 ENTRE M. y N. Vedado. Se alquila un apartamento moderno compuesto de terraza, sala comedor, tres habitaciones, baño intercalado, cocina cuarto y servicio de criados y terraza al fondo. Puede verse a todas horas. Las llaves en el encargado. Informes Telf. I-5285.

APARTAMENTO DE DOS HABITAciones, salón grande y servicio completo. Se alquila a matrimonio sin niños. Precio $18. Informan 11 No. 256. Vedado. Unico inquilino.

EDIFICIO SANTEIRO. CALLE G. entre 25 y 27. Vedado. Se alquila un apartamento moderno compuesto de salón, cuarto, baño, closet, servicio sanitario de criados, repostería, cocina y terraza. Puede verse a todas horas. Informes en el mismo. Teléfono: F-7410.

Ed. P. Morales Santa Cruz

SAN LAZARO Y N.
OCHO PISOS

Se alquilan modernos y ventilados apartamentos desde $40.00 a $55.00, con dos a cuatro habitaciones y su respectiva sala, comedor, hall, baño, cocina y cuarto con servicio de criados. Tienen vista al mar y la ciudad.

ELEVADOR DIA Y NOCHE

INFORMES: DE 9 A 12, EN EL MISMO EDIFICIO

J ESQUINA 21

Entrada Vedado. Apartamento moderno, alto, muy fresco, gran vista. Sala, comedor, dos cuartos, lujoso baño completo intercalado, cuartico baúles, etc. Informes Encargado

APARTAMENTOS MODERNOS PREciosa vista muy frescos, propios de verano, una y dos habitaciones, sala, comedor, cocina ,magnífico baño. Elevador. Neptuno 634 entre Escobar y Gervasio.

APARTAMENTOS MODERNOS, EDIficio de ocho pisos, garage en sótano, no hay mosquitos, polvo ni ruidos molestos, dado su altura. Elevador todas horas. Lens Court. 6 y 11 Vedado.

ALQUILERES

82 APARTAMENTOS

EDIFICIO «AGUIAR»· INDUSTRIA No. 166. Modernos Apartamentos, 2 habitaciones y baño completo, luz, teléfono, agua caliente y ascensor todas horas. Sólo personas absoluta moralidad.

EDIFICIO URSULINAS

EGIDO ESQUINA A SOL

Casa de apartamentos modernos, propios para matrimonios o reducida familia, con servicios sanitarios completos, luz, agua caliente y frío. Situados en lo más céntrico de la ciudad, con espléndidas vías de comunicaciones para toda la capital e interior de la República.

INFORMES EN EL MISMO PRECIOS MODICOS

Apartamento bajo núm. 1.

APARTAMENTOS: MAGNIFICOS — tetrminado de construir, con todos servicios, propio para matrimonios sin niños desde $12.00 a $20. Avenida 4a entre Diez y Once. Ampliación de Almendares.

INQUISIDOR 42, ENTRE LUZ Y Acosta. Alquilo apartamento con dos amplias habitaciones, balcón a la calle, lavabo, agua abundante a todas horas, muy barato: 8 a. m. a 6 p. m.

83 DEPARTAMENTOS

ALQUILO LAGUNAS 362, GERVAsio y Belascoaín, departamento alto interior chico dos habitaciones, cocina, servicios, moralidad, exijo referencias. Encargado.

NEPTUNO, 162 ALTOS, FRENTE al Cine Encanto. Se alquila espléndida sala propia profesional, academia, comisionista. Casa moralidad.

SAN PEDRO 12 SE ALQUILAN

departamentos para oficinas y habitaciones amplias y frescas.

ESPLENDIDOS DEPARTAMENTOS Y HABITACIONES

Muy frescas, vista al mar, luz y elevador día y noche. Vea y ofrezca lo que pueda. Marina No. 2 esquina a 25.

TELEFONOS M-1241 Y M-6747

CONSULADO 164 ENTRE TROCAdero y Colón, primer piso, se alquila un departamento con dos balcones a la calle acera brisa, agua fra y caliente a matrimonio u hombres solos, con o sin comida, también una habitación Edificio acabado de reconstruir.

ALQUILO AMPLIO DEPARTAMENto, bajos, vista a la calle, a matrimonio sin niños. Se piden referencias. Precio $15.00. Informes: Crespo 70.

EDIFICIO YARA

En este céntrico edificio acabado de fabricar, en Industria Nos. 261_63_65, se alquila un hermoso departamento. Informa Sr. Molina, M_9659.

SE ALQUILA GRANDE Y VENTILAdo departamento de dos piezas, agua caliente y fría abundante, también se alquila con muebles y comida, se piden referencias. Amistad 204 segundo piso, casi esq. a Neptuno.

DEPARTAMENTO AMUEBLADO. Terraza frente al mar, sala, comedor, dos amplias habitaciones, lujoso baño intercalado, con luz, teléfono, limpieza y agua abundante; $30.00 al mes, Servicio de excelentes comidas si se desea. Malecón No 20, esquina a Moré. Playa de Cojímar. Teléfono M-9921 Extensión No. 34. Sr. Angulo.

84 HABITACIONES

SE ALQUILA UNA HERMOSA HAbitación en casa particular con comida o sin ella se admiten jóvenes de la Universidad. San Francisco y San Rafael. 366.

BONITA HABITACION VISTA CAlle, alquílase toda asistencia matrimonio. Buena abundante comida; trato familiar. Precio económico. K No. 113 esquina 11 primer piso. Tel. F_6481

EN CASA PARTICULAR SE ALQUIla una habitación amueblada para hombre solo. Ave. de Bélgica (Egido) 575 altos, entre Luz y Acosta. Fotografía.

CERCA DEL «ENCANTO», HABITAción, balcón calle, se alquila a un hombre solo o señorita o Sra. sola; único inquilino, casa particular. Aguila 353 y Neptuno. 2o. izquierda. M_1543.

SE ALQUILAN EN COMPOSTELA número 75, entre Teniente Rey y Amargura, espaciosos y frescos apartamentos y habitaciones acabados de pintar. Llaves e informes en la misma. Propietario: Francisco Torres, Edificio Pedroso, Aguiar No. 65.

REINA 401 ALTOS, ESQUINA A EScobar. Espléndida habitación amueblada con balcón, teléfono, luz etc. Solo a caballero. Casa de familia, referencias mutuas, primer piso izquierda.

NEPTUNO, 162, ALTOS, FRENTE al Cine Encanto. Habitaciones amuebladas con servicio; elegantes. Referencias indispensables.

MONSERRATE No. 409, ALTOS, ENtre Lamparilla y Obrapía. Se alquilan dos habitaciones separadas, una en $10, otra en $12 a la calle, con muebles, lavabo, agua corriente otra. Informan en la misma.

FAMILIA MORAL, GLORIA 48 ALtos, entre Suárez y Revillagigedo, alquila 1 habitación a personas mayores morales. Toquen el timbre en la puerta. Precio: $8.00. Se exigen referencias.

FAMILIA HONORABLE ALQUILA habitaciones con comida, teléfono y todo servicio 2 personas treinta pesos. Lugareño 2, altos, casi esquina a Requena, frente a la Clínica Fortún_ Souza.

EN CASA HONORABLE OFICIOS 58 entre Sol y Muralla se alquilan espléndidas habitaciones desde diez pesos, baño lujoso, agua caliente y teléfono. Llame al A_8022 con o sin comida.

SE ALQUILA UNA HABITACION clara, fresca y ventilada. En casa de familia. Obispo 84 segundo piso.

ALQUILO HABITACION AMUEBLAda a hombre solo, anexa al baño, casa tranquila, precio módico. Obrapía 63 segundo piso entre Compostela y Aguacate. No moleste primer piso.

ALQUILO HABITACIONES INTEriores a la calle. Amistad 462 entre Reina y Dragones de 8 a 12 y de 3 a 6.

ALQUILERES

HABITACIONES

AVENIDA DE LAS MISIONES, MONserrate núm. 15, altos. Se alquila una habitación con lavabo de agua corriente, a familia de mucha moralidad. Se exigen referencias.

ALQUILO UNA HABITACION GRANde, ventilada y lavabo agua corriente $10.00 en Prado 97 antiguo, altos. Informan en la misma.

OFICIOS 72, ENTRE LUZ Y SANTA Clara, se alquilan habitaciones grandes y chicas desde 4 pesos hasta 10 muy amplias y frescas con luz.

SE ALQUILA EN AGUACATE No. 15, bajos, entre Empedrado y Tejadillo, una magnífica habitación con recibidor, su precio es muy barato, se puede ver a todas horas. X_2398.

LO MAS CENTRICO DE LA HABAna: Aguacate No. 15, 2do. piso, entre Tejadillo y Empedrado, alquilo 2 modernas y ventiladas habitaciones juntas o separadas, vista calle, Agua caliente. Moralidad.

AGUACATE No. 88 ULTIMO PISO Se alquila una habitación amueblada con lavabo a hombre solo. Casa de familia.

AMARGURA 79. CASA PARTICULAR se alquilan dos amplias habitaciones con vista a la calle. En la misma un cuarto para un hombre solo a personas de moralidad.

POR $10 ALQUILA CASA DE FAmilia para hombre solo una fresca habitación amueblada ropa de cama limpia, luz, agua caliente. Baño anexo. Hay teléfono. Malecón 59 altos.

PRADO 561, FRENTE AL CAPITOlio, se alquilan habitaciones muy ventiladas, agua corriente. Informes Apartamento 18, Encargada.

ALQUILO SAN LAZARO 688, ESquina a Padre Varela, una habitación altos del café Vista Alegre, con frente al Parque Maceo, a personas de moralidad. Telfs. U_5235, U_1896.

HABITACION SE ALQUILA AMPLIA fresca, lavabo, agua corriente, casa moralidad, con asistencia, magnífica comida. Teléfono. Campanario 162 altos entre Virtudes y Animas.

VILLEGAS 113 SEGUNDO PISO, ALquilo una habitación con lavabo a matrimonio solo de moralidad, casa de orden y tranquilidad.

EN «EDIFICIO MONTES» SE ALQUIla una habitación con baño y cuartico de desahogo privado. Elevador, Teléfono, luz, agua caliente. Véalo.

ALQUILO CUARTO CLARO FRESCO al lado baño, otro vista calle, con muebles, ropa cama, se desea caballero solo. Pagos quincenales o mensuales, para viajantes. Genios 110. Prado, Morro. Hay teléfono.

HABITACIONES Y DEPARTAMENtos. Compostela 72 entre Teniente Rey y Muralla, al lado de San Juan Bosco, habitaciones y departamentos de 7 a 17 pesos. Referencias.

SE ALQUILAN ESPLENDIDAS HAbitaciones en O_Reilly 2 altos, con balcón a la calle, frente al Ayuntamiento, esquina a Tacón. Telf. U_6449 García.

NEPTUNO 511 PISO SEGUNDO, ENtre Campanario y Lealtad. Habitación grande y limpia para persona decente.

EN UNA AMPLIA Y MODERNA CAsa se alquilan dos habitaciones anexo al baño con agua caliente y toda asistencia. San Miguel 462 altos entre Lealtad y Escobar. Hay teléfono.

EN CASA DE FAMILIA SE ALQUIla en Campanario No. 214, entre Virtudes y Concordia, grandes cuartos y apartamentos con magnífica comida y demás servicios. Teléf. A-7831.

ALQUILO HERMOSA HABITACION baño anexo, caballero solo o matrimonio sin niños, $12 00. Lagunas 34, bajos, entre Campanario y Manrique. No hay cartel puerta, único inquilino.

CASA DE FAMILIA ALQUILA HAbitación con o sin muebles, lavabo agua caliente, teléfono y toda asistencia si desean, no niños. Manrique 416 entre San Rafael y San José

SE ALQUILA HERMOSA HABITAción con balcón a la calle y con magnífica comida para matrimonio absoluto moralidad. Neptuno 501 primer piso esquina a Campanario.

HABANA 109 ENTRE MURALLA Y Teniente Rey se alquilan habitaciones amplias y ventiladas con luz a personas solas o matrimonios de moralidad.

ALQUILO AMPLIAS Y VENTILAdas habitaciones altas y bajas, baños completos con agua fría y caliente, hay teléfono. Empedrado No. 17, casi esq. a Cuba.

RESIDENCIA FAMILIAR, ·ALQUIla habitaciones y apartamentos, con o sin baño privado, agua fría y caliente, toda asistencia, hay garage. Calle 23 No. 809, esq. a. F_5798.

SE ALQUILAN TRES HABITACIOnes en casa de familia decente a personas de reconocida moralidad sin niños. Cádiz 62 entre Infanta y Cruz del Padre.

EDIFICIO «CUBA», SEIS PISOS.

Empedrado número 42, se alquilan amplias y ventiladas habitaciones, muy baratas, elevador, lavabos, luz toda la noche. Orden y moralidad. Telf. M-5113

NAVES Y LOCALES

SE ALQUILA UNA NAVE PROPIA para cualquier clase de establecimiento que mide 6x28 metros, Neptuno No. 234, entre España y San Francisco. Informan Hotel Florida.

MAGNIFICO LOCAL PARA ESTAblecimiento se alquila en $40.00 en Sol 67.

SE ALQUILA AMPLIO LOCAL

propia para exhibición. Véalo, San Lázaro 259 casi esquina a Galiano· Informes en el mismo.

SE ALQUILA SOLAR DE MIL MEtros con nave de 600 metros propio para depósito de carbón o cualquier otro material, está a tres cuadras de la calzada de la Víbora por Estrada Palma y otro solar de esquina en Marianao, propio para jardín. Se da barato. Informan Hotel Manhattan, Belascoaín y San Lázaro U-1057. Vda. de Suárez.

ALQUILO DOS SALONES PARA EStablecimiento u oficina, en Industria y Trocadero, al lado carnicería, en 30 pesos. Informan 1er. piso por Trocadero.

ALQUILO ESPLENDIDO LOCAL PAra almacén, Cuba 118 entre Luz y Acosta; mide 580 metros, se da en proporción. Llace al lado a todas horas. Informan A_8763.

ALQUILERES

85 NAVES - LOCALES

SE ALQUILA PARTE DEL LOCAL de Aguiar 97, esquina a Muralla, propio para industria o almacén. Informes en el mismo de 9a 11 a. m.

SE ALQUILA INDUSTRIA No. 288 pegado a Neptuno, acabada de fabricar $70.00. La llave en los altos. Informa Ortiz M_3979 y M_9604.

MAGNIFICO LOCAL PARA BODEga con armatostes, mostrador y demás efectos, se alquila en veinte pesos mensuales en Pérez y Teresa Blanco para verse de 3 a 6 p. m. M_6204. J. Posse.

CIENFUEGOS, 39, ENTRE GLORIA y Misión, alquilo bajos 100 M2. con barbacoa amplia para industria o comercio. Informan la misma.

LOCAL $65.00 NEPTUNO 627

Moderno entre Escobar y Gervasio, se alquila propio para cualquier comercio, informan a todas horas en los altos U_1941.

LOCAL PARA CAMISERIA CON VIdrieras de esquina calle comercial en el mismo hay establecido sastrería acreditada. Telf. A5 5341.

SE ALQUILA PARTE DEL LOCAL de Bernaza 35, entre Lamparilla y Obrapía. Informes en el mismo.

SE ALQUILA LA MITAD DE UNA nave, alquilable 330 metros para industria también se le podría suministrar vapor si se necesita. Informes: Estrella y Plasencia. Tintorería.

87 HABANA

ALQUILO SAN MIGUEL Y MAZON hermosa planta baja, cuatro cuartos, dos cuartos baño, comedor, cocina, pantry, cuarto y servicios criados garage. Llave misma. Informan A_8520, y M_7703.

ALQUILO PISO DE LUJO 6 HABItaciones, 2 terrazas etc. Belascoaín 768. Otro 3 habitaciones etc. Neptuno 360 casi esquina San Nicolás. Informes A_9305, M_2024.

CAMPANARIO 57 BAJOS, SALA, COmedor, tres cuartos y demás servicios. Telf. F-3515.

PRECIOS DE SITUACION

AQUI ESTA LO QUE NECESITA DESDE 12 PESOS EN ADELANTE ESCOJA Y

OFREZCA LO QUE PUEDA

22, NUM. 24, ENTRE 17 Y 19. DEpartamentos de sala, comedor, una habitación, baño y cocina. Se puede ver a todas horas.

DRAGONES NUM 12, ESQUINA A Amistad. Departamento de dos piezas y baño.

13 ESQUINA A M. EDIFICIO MAIne. Departamento, compuesto de sala, comedor, tres habitaciones, baño y cocina, cuarto y servicio criados.

SAN LAZARO, 222 224. DEPARTAmento con dos habitaciones, baño y cocina.

BELASCOAIN, 7 B, ALTOS. SALA, saleta, 3 habitaciones, comedor, hall, baño y un cuarto y servicio criados.

MARINA 2, EDIFICIO CARREÑO, local propio para restaurant, fonda u otro comercio.

INFANTA 118, O, 1,412, NUEVO, ENtre Pedroso y Universidad, de sala, comedor, dos habitaciones, baño, cocina y patio.

DESAGUE 20, BAJOS, CASA COMpuesta de sala, comedor, tres habitaciones, hall, dos baños cocina.

MAYIA RODRIGUEZ Y AVE. DE Acosta, compuesta de portal, sala, dos habitaciones, baño y cocina.

CALLE 12, ESQ. A 23. DEPARTAmento compuesto de cuatro posesiones.

GENIOS Y MORRO, EDIFICIO «GO. mez». Departamentos compuestos de sala, comedor, tres habitaciones, baño y cocina, cuarto y servicio de criados.

VIGIA NUM. 11, ALTOS. DEPARTAmento de sala, comedor, dos habitaciones, baño y cocina.

MARINA, N. 16-C. EDIFICIO «HEchevarría». Departamento compuesto de sala, comedor, tres habitaciones, baño y cocina.

AMISTAD 68, ESQ. A SAN MIGUEL. Departamentos compuesto de dos y tres piezas.

CORREA 5, BAJOS, O 59 MODERNO. Dos casas, una de dos habitaciones, y otra de tres; sala, comedor, baño y cocina.

INQUISIDOR NUM. 11, ESQ. A SOL. Altos compuestos de sala, comedor, tres habitaciones, baño y cocina.

PEÑALVER, 116 B. COMPUESTA DE sala, dos habitaciones, comedor, baño y cocina.

VEALOS A CUALQUIER HORA INFORMES EN LAS MISMAS Y EN OFICINAS GENIOS Y MORRO TELEFONO

ALQUILO: HERMOSA ACCESORIA, dos puertas a la calle, dos departamentos, servicios. Oficios 7 por Obrapía. Llave Carbonería. Informan M_7703, A_8520.

CASA DE GRAN LUJO PARA PERSONAS DE GUSTO

en Treinta Pesos, se alquila la fresca y ventilada casa, calle Agustín Alvarez, número 3 entre Marqués González y Oquendo, a dos cuadras de la Secretaría de Justicia y de la Calzada de Belascoaín, con abundante agua, sala, saleta corrida, tres habitaciones, baño intercalado en colores, lujosamente decorado, cocina preparada para gas y carbón, calentador, lavaderos y servicio de criados. Toma corriente para radio, refrigerador, teléfono etc. Llaves en el número 10. Informes: Francisco Torres. Aguiar número 65. Telf. A-7830.

EN $25.00 SE ALQUILA LA FRESCA y ventilada casa calle Agustín Alvarez No. 13, entre Marqués González y Oquendo a dos cuadras de Belascoaín y de la Secretaría de Justicia, con abundante agua acabada de pintar, compuesta de sala, saleta corrida, tres habitaciones, cocina, patio y servicios. Llaves en el número 10, Informes: Francisco Torres, edificio Pedroso, Aguiar Aguiar número 65, teléfono A_7830.

FOLLETIN 61

EL HOMBRE SIN PIEDAD

VERSION ESPAÑOLA
ADELAIDA MENDEZ BLASCO

Se vende en la librería de «Wilson», Obispo No. 52. Teléfono: M_3850.

rarse condiciones atmosféricas mucho mejores de las que hay hoy—hablaba con un tono autoritario que sonaba extraño a Judit, acostumbrada a ver sólo en él el muchacho solitario y triste.

Janson, riéndose, se volvió hacia Judit.

—Ahí tienes, Judit, ¿qué te decía yo? ¡Trepol es un poco testarudo, aunque tenga un corazón leal y grande!

Judit vió que David miraba a Janson, sin volver la cabeza, sólo con un ligero movimiento de ojos. Una mirada extraña, velada e indescifrable. ¡Qué semejantes eran cuando el muchacho entornaba de aquel modo los ojos! Apenas se dió cuenta Judit de cuanto hablaron después, y al fin Rattray marchóse y ella se halló a solas con Janson.

Por un momento no supo sino mirrarle desconcertada; luego dijo:

—¡Víctor! ¿Por qué? ¿Por qué le has traído aquí?

—Necesitaba un radiotelegrafista, Judit.

—Pero, ¿por qué tomarle a él?

—¿Y por qué no? Este era el único trabajo de esa índole que yo le podía brindar. Y esto me dará una ocasión de ver un poco qué clase de muchacho es.

—Tengo miedo. Tengo miedo de David, del terrible rencor que anida en su alma. ¿Vino de buena voluntad? ¿Se algró de venir cuando supo que se trataba de tu yate?—las palabras surgían en un murmullo apresurado.

—¡Oh, sí, con buena voluntad y con entusiasmo! Un trabajo bien remunerado aplaca con frecuencia los más ardientes rencores—exclamó irónico.

Judit se puso en pie y se acercó a Janson.

—¿Sabe algo... respecto a ti?

—No ha hecho la menor insinuación.

—¿Quizás Rattray no se lo dijese, al fin y al cabo?

—Quizás no. Y, sin embargo, eso no parecía encajar en Rattray, ¿verdad?

—Yo hubiese deseado... que no hicieses esto, Víctor—dijo tras unos segundos de meditación. Creyó comprender lo que sentiría un marino cuando se encontrase a bordo un pájaro de mal agüero; y su sentimiento respecto a David era igualmente supersticioso. En el reducido espacio de un yate, no cabían Víctor Janson y David Rattray. Y el aire resuelto de David no había contribuído ni mucho menos a tranquilizarla.

—Tú no le conoces como le conozco yo—dijo;—si le conocieses, no estarías tan sereno.

—Bueno, supongamos que implique una amenaza para mí; a ti te importa un pito de lo que a mí me ocurra, ¿no es verdad?

Judit no formuló respuesta alguna.

—¿O... sí te importa?—agregó él, lentamente.

—Sólo tengo miedo—se apresuró a decir Judit.

Alargó Janson la mano, y la asió del brazo.

—Judit...

—No me toques, hazme el favor. Quita la mano.

La mano de Janson soltó el brazo de la muchacha; ésta se rió, nerviosa.

—Es una cosa nueva—dijo, insegura—que yo dé órdenes y que tú las obedezcas.

—Es divertido recibir órdenes de ti, Judit — murmuró Janson, con acento indefinible.—¿No se te había ocurrido que lo sería?

—¡Oh, estoy segura de que algo vas buscando con esa táctica!—devolvióle.

—Había esperado complacerte, haciendo con David lo que hice.

—Eso también es nuevo, ¿no es verdad? ¡Esperar complacerme a mí!

—No te burles; no pareces tú—siguióse un momento de silencio, y luego dijo:—No es el tipo de muchacho que yo siempre soñé para hijo mío.

—No, imagino que no.

—Yo hiempre acaricié la idea de que un hijo mío habría de ser un mozo ancho de hombros, amplio de pecho, fuerte, musculoso, con aire, sol y aire libre en la masa misma de su naturaleza. Rattray es larguirucho, flaco, un niño demasiado crecido. ¡No hay en él nada salvaje!—rióse de su propia vehemencia y Judit le lanzó una rápida mirada.

—¡Es raro, desde el momento en que es tu hijo!—exclamó—¡Tú tienes mucho salvaje en tí!— y como él nada replicaba, agregó: ¡Y de David, tampoco estoy muy segura!

—¡Adulas al muchacho! ¡Es un pedazo de carne con ojos! Haré cuanto pueda por él pero me irritará siempre saber que es mi hijo.

Judit no se había imaginado nunca que hablarían de aquello en tal tono. Imaginó más bien una conversación violenta, y luego un estricto silencio.

—Bonita palabra... hijo —la voz, lenta, de él, irrumpió en medio de sus pensamientos. Había en los ojos de Janson una mirada hambrienta y extraña, que ella sentía haber visto antes en otros ojos, que de momento, no sabía precisar cuáles fueran. Le falló la memoria durante los momentos que las miradas de ambos se sostuvieron, pero cuando el marido la apartó, acordóse.

—¡Los ojos de David! ¡La mirada que ella había definido como de perro famélico! El corazón le dió un brinco en el pecho, ante tal realización. ¡Aquella mirada en los ojos de Janson!

Súbitamente miró él por los hublots, y dijo:

—¡Bueno, aquí estamos todos y aquí hemos de estar! ¡Vale más tomar los cosas por el lado fácil, Judit!

Notó Judit que el yate se movía. La escena anterior había absorbido hasta tal punto su atención, que nada exterior llegó a sus sentidos. Poco acostumbrada, también, a los ruidos típicos en la navegación no reconoció los inconfundibles de izar las velas y levar anclas.

—Estamos marchando!— exclamó.

—¡Por el buen camino!— replicó él: y cualquiera que hubiese sido la expresión anterior de sus ojos, ahora brillaban animados por el triunfo.

—¡Pero Jaime no está aquí!

Nada contestóle, y en un relámpago, la verdad ofrecióse a Judit.

—¡Eso era entonces! ¡Esa era la mentira que tú urdías!— exclamó sin alientos.— Dijiste que veníamos temprano a bordo para que pudiese ver a David. Y todo lo que te propenías era darle esquinazo a Jaime. ¡Oh, eso es una porquería! ¡Ve y dile a Trepol que vuelva! ¡Ve, Víctor, y ordénalo!

—¡Estaba pensando en eso!—rióse Janson; y luego, bruscamente, preguntó: ¿No se te había ocurrido pensar que alguna vez me gustaría tenerte para mí sólo, Judit?

—Fuiste tú quien insistió para que Jaime viniese aquí.

—Y ahí se mezcló el diablo. Uno hace esas cosas a la ligera, y luego no halla cómo salir de ellas.

La idea de estar a solas con Janson en el yate; sola por días, por semanas, quizás por meses; la idea de David Rattray; la comprensión rápida de todo el apoyo moral que Barry significara para ella, hizo que latiera, loco, el corazón de Judit. La dominó el pánico. Y dando media vuelta, dirigióse a la puerta, diciendo:

—¡Se lo diré yo misma a Trepol!... ¡No quiero permanecer aquí contigo! Tú tienes alguna... canalla idea oculta, que te lleva a hacer esto...

M.E.C.D. 2016

ALQUILERES

HABANA

CARDENAS 31, PRIMER PISO $45. moderna, decorada, sala, saleta, 3 cuartos, baño intercalado, comedor al fondo, cuarto y servicio de criados. Calentador y cocina de gas. Llave y dueño 2do. piso.

EN $29.00 ALQUILO BAJOS COMpuestos de sala, comedor, 4 cuartos, baño y otro de criados. Calle Fundición No. 2, entre Compostela y Picota, cerca Estación Terminal. Informes F_4670.

SE ALQUILA, VIRTUDES Y LEALtad, sala, comedor, dos cuartos baño, cocina, casa nueva, informan en la misma.

VENTILADISIMOS ALTOS: SALA hermosísima, gran comedor, tres habitaciones muy ventiladas (otra pequeña). Baño y cocina. Agua constantemente. Precio increíble. Acabada de pintar. Carmen 62, Gloria y Vives.

ALQUILO ANIMAS NUMERO 769 entre Gervasio y Belascoaín, bajos, con sala, saleta, comedor, 5 cuartos, cocina, baño completo. 45 pesos. Informan en la misma y Telf. F_7332.

SE ALQUILA SAN MIGUEL 1107, acabada de fabricar, 3½ plantas a $19 y $25 la media, muchas comodidades y un gran patio. M_7179. Sr. Acosta.

DAMAS 50, ALTOS, ESQUINA A PAULA

$28.00, se alquilan magníficos altos, compuestos de comedor, sala, tres habitaciones, baño y cocina. Inorman en la bodega de los bajos. Señor Pita.
TELEFONO: I-5138

ALQUILO ALTOS MODERNOS SAN Francisco 419, entre Valle y San José, sala, saleta, dos cuartos, baño completo, cocina, agua por motor. Dueño, Concha 6, frente a Compañía Lechera.

EN $15.00 SE ALQUILA LA ACCEsoria de Marqués González letra A, entre San José y San Rafael. Compuesta de un salón, baño completo, calentador y cocina. Llave en el puesto de frutas de San José y Marqués González. Inormesf: Francisco Tomés, Aguiar 65. Telf. M_7830.

SE ALQUILA PISO ALTO

Moderno edificio, Concordia número 151, moderno, esjuina a San Nicolás, compuesto de sala, recibidor, 2 habitaciones, salón de comer, baño intercalado, cocina y cuarto para criados con sus servicios sanitarios. Hay elevador y tubo para la basura. Puede verse a todas horas. informes: Fernando Rodríguez, Obispo y Compostela, M_1804.

CHACON 28 BAJOS

Esquina a Espada: Casa moderna, sala, comedor, 3 habitaciones, lujoso baño, cuarto criados; llaves en la misma, de 3 a 6. Informes, teléfono ...6318. O_Reilly No. 19.

CRESPO No. 75, BAJOS, ESQ A COlón, se alquila, sala, comedor, dos habitaciones y baño, todo muy amplio. Precio 30 pesos.

SE ALQUILA EL SEGUNDO PISO de la casa Animas 453 esquina San Nicolás. 3 cuartos, sala, comedor, baño, baño de criado. Precio 33 pesos. Telf. U-3293.

MODERNO PISO BAJO SE ALQUIla en Aramburo 113. Sala, comedor, tres habitaciones, baño y cocina. Informa encargado en el 107. Alquiler $27.00.

SE ALQUILA LUJOSO Y MODERNO piso alto en Empedrado 49. Sala, comedor, dos habitaciones, baño, cocina y servicios criados. Ascensor e incinerador basuras. Informa conserje.

SE ALQUILAN LOS BAJOS DE LA casa Calle Rayo No. 313, casi esquina Estrella, Sala, saleta, dos cuartos y servicios. Todo nuevo. Informan en No. 311. La encargada.

VIRTUDES Y GERVASIO, EDIFICIO Menéndez, primer piso moderno, acabado de pintar, sala, comedor, 3 habitaciones, baño, cocina de gas, muy fresco. Informan bodega.

SE ALQUILA UNA CASA CALLE Cienfuegos No. 51. Con sala, comedor y tres cuartos, baño intercalado y cocina, buen patio. Más informes el Cartel.

EN «EDIFICIO MONTES» SE ALquila una casa compuesta de 4 cuartos, dos baños, sala, comedor y demás servicios. Todas las piezas dan al Norte. Cerca de cine, colegios. Frente a la Parroquia.

ALQUILO ALTOS

Compuestos de sala, comedor, cuatro habitaciones, baño intercalado, cocina, servicio de criados, acabada de construir, San Carlos 4, entre Sitios y Peñalver. Informan en la misma.

EMPEDRADO 10, ESQUINA VILLEgas. Casa moderna, apartamento de hall, sala, cuarto, baño y cocina. Informan F_6681. Juarrero.

SAN JOSE ESQ. SAN NICOLAS. DOS cuadras de Galiano. Accesoria, de cuarto, baño y cocina, llave en el café. Informan F-6681. Juarrero.

SAN RAFAEL 142, ENTRE GERVAsio y Belascoaín, casa moderna, sala, comedor, dos cuartos, baño, cocina. Informan F-6681. Juarrero.

ALQUILO MANRIQUE 622 ENTRE Reina y Salud; sala, saleta, 4 cuartos, baño intercalado, comedor, cuarto y servicio de criado. Verse de 2 a 6. Telf. M-6453.

ALQUILO REINA 311 ENTRE Lealtad y Campanario, sala, saleta, 3 cuartos, baño intercalado, comedor, pintura al tapiz, cocina, cuarto y servicio de criado. Verse de 2 a 6. M-6453.

SAN JOSE ESQ. SAN NICOLAS. DOS cuadras de Galiano. Apartamento moderno. Sala, cuarto, baño, cocina, llave en el café. Informan F_6681. Juarrero.

ALQUILO MANRIQUE 62 ENTRE San Lázaro y Lagunas, sala, saleta, 3 cuartos, baño intercalado, comedor, todo pintado al tapiz, cocina, cuarto y servicio criados. De 2 a 6. Telf. M-6453.

SE ALQUILAN LOS BAJOS DE LA casa San Miguel No. 517 entre Gervasio y Escobar. compuestos de sala, saleta, cuatro habitaciones, baño intercalado, comedor, cocina, cuarto y servicio de criados y patio. La llave en los altos. Informan M-1510.

MORRO 12 ENTRE CARCEL Y GEnios, a una cuadra del Prado. Se alquila moderno piso alto, acabado de construir. Recibidor, sala, comedor al fondo, tres dormitorios, con closet cada uno, baño intercalado completo y otro auxiliar. Cuarto y servicios de criados. La llave en la misma de 1 a 5 de la tarde.

SE ALQUILA EMPEDRADO No. 79 primer piso casi esquina Monserrate, sala, comedor, cuatro habitaciones, baño intercalado, servicios criados. Llave 10 a 11 y 5 a 6.

GERVASIO No. 368 ENTRE SAN RAfael y San Miguel. Se alquila el 1er. piso 3 habitaciones, sala, cocina y baño. Informes en el mismo de 9 a 12 y 2 a 6.

ALQUILO; SAN RAFAEL No. 562 ALtos y bajos, sala, comedor, 4 habitaciones, baño intercalado. Informan en los altos. Telf. M_1420.

ALQUILO LUJOSOS PISOS ACABAdos de fabricar: Sala, recibidor, 3 cuartos y servicio criados. Rentan $40.00 y $45 00. Hospital 209 entre Llerellar y Vapor. Llave en la misma. Informes Pedroso 8. M_8799.

AYESTARAN 629, BONITO PISO ALto con sala, saleta y cuatro cuartos. Nunca falta el agua. Llaves en la misma. Teléfonos A_0599 y M-7838.

ALQUILERES

87 HABANA

SE ALQUILAN PRECIOSOS, FRESCOS y ventilados alots de Manrique 407 casi esquina a San Rafael, acabados de fabricar. Techos monolíticos. Sala, recibidor, 4 hermosas habitaciones, baño y servicio sanitario completo, comedor al fondo, cocina, terraza, cuarto y servicio de criados. 80 pesos. Llave en los bajos.

EN $32.00 SE ALQUILAN LOS BAJOS de la casa Virtudes 878, entre Oquendo y Soledad, sala, saleta, tres cuartos con baño completo, comedor al fondo y gran patio. La llave en la misma. U_1346.

ALQUILO MODERNOS ALTOE. CONcordia 167 esquina a Manrique, sala, comedor, 4 cuartos, agua abundante. Llave en los bajos, tabaquería.

VIGIA 31, LETRA B ENTRE ROMAY y Cerrada se alquila. Se compone de sala, recibidor, tres habitaciones, baño completo, patio. Puede verse de once a doce. Informes Telf. FO-1450.

CRISTO 23 SE ALQUILAN PARA familia numerosa estos amplios altos con sala, antesala, comedor, 5 cuartos, 2 baños, cocina, cuarto y servicio criados. Llaves bajos.

MANRIQUE 307 PEGADO NEPTUNO alquilo departamento moderno para matrimonio con sala dos cuartos grandes, bajo lujcso completo, cocina gas. Llaves encargado.

$30.00

Alquilo casa: sala, 3 cuartos. baño, comedor y cocina. Misión 45, altos. Informan en los bajos.

SE ALQUILA BELASCOAIN No. 215, antiguo, No. 967 moderno. Informan en la misma.

MODERNOS BAJOS $14

Con 2 cuartos. Alquilo a 10 minutos del parque Central, Justicia esq. Arango, una cuadra tranvías Calzada de Concha. otros bajos sala, 3 cuartos, $22. Informan bodega.

$26. MODERNOS BAJOS 3 HABITAciones, sala, comedor, baño completo intercalado. Muy claros y frescos. Entre dos líneas tranvía. Vigía y Fernandina.

ALQUILO DRAGONES 37 C. PISO 1o. alto entre Manrique y Campanario. Sala, tres cuartos, baño intercalado, comedor al fondo. cocina y baño criados. $34.00. Aguilera, Mercaderes 27, M_8628. U 6509.

HABANA 48, 1er. PISO. SE ALQUIla con sala. comedor, cuatro dormitorios, baño intercalado cuarto y baño para criada. Tiene también balcones a Espada. Fresquísimos $45. Dr. Llanes. Aguiar 70 M_1306.

EMPEDRADO No. 3 ESQUINA MERcaderes, alquilo habitación azotea, muy fresca, con baño, cocina, persona sola que sea moral. Informan misma.

ALQUILO, CONCORDIA 206

Segundo piso, entre Manrique y Campanario. Casa de construcción moderna, de recibidor, sala, tres habitaciones, baño intercalado, comedor, cocina y servicio de criados. Informes en los bajos.

AVE. MENOCAL 454 ENTRE SAN Rafael y San José hermosos altos, terraza, escritorio, vestíbulo, hall, 2 baños completos, 5 habitaciones, 2 cuartos criados y servicio $90.00. Informes Ave. Menocal 458, altos.

ALQUILO SAN LAZARO 206 ALTOS en Blanco y Aguila. Sala, saleta, cuatro cuartos, baño, cocina. Llave en la misma. Informe F-5438.

SE ALQUILAN MODERNOS ALTOS en Plasencia y Benjumeda, sala, comedor, 2 cuartos, buen baño, agua fría y caliente lavadero. Informan M_1091.

ALQUILO: LUCENA ESQUINA A

San Rafael, piso alto, moderno, con sala, saleta, 3 habitaciones, baño moderno y cocina. Informes: ferretería de Belascoaín esquina a San Rafael: U-5215.

SE ALQUILAN LOS BAJOS Y ALtos independientes Manrique 107, entre Lagunas y Animas, terminados de reedificar y pintar; recibidor, sala, comedor, 5 cuartos, 2 baños completos cada piso; instalaciones nuevas, toma corriente en cada habitación, agua caliente en cada pieza, agua abundante, cocina nueva de más grande. Informes: F-5900.

VIRTUDES 123, BAJOS, SE ALQUIlan con sala, saleta, tres cuartos, baño, comedor cocina y patio. Llave en los mismos de 2 a 5. Informes en Lamparilla 9.

ALQUILON LOS HERMOSOS ALTOS Lealtad 262 entre Neptuno y Concordia con terraza, sala, recibidor, 5 habitaciones, cuarto de baño intercalado, comedor, pantry, cocina y cuarto y servicio de criados. Informan en los bajos de la misma.

SE ALQUILA: ANIMAS 177, ALtos,

entre Oquendo y Soledad: sasa, comedor, cuatro habitaciones, baño intercalado completo y cocina. Informes: Ramón G. Fernández: U-1157.

PROGRESO No. 8 ENTRE VILLEgas y Aguacate, se alquilan los altos de la Azotea. Informan O_Reilly y San Ignacio, bodega.

AGUILA ENTRE MALECON Y

San Lázaro, primer piso acabado de reconstruir. Se alquila, sala, comedor, baño intercalado, tres habitaciones y cocina. Puede verse de 4 y media a 5 y media. A-7674.

$34.00

Antón Recio 18, altos, pegado a Monte: sala, tres cuartos, baño intercalado, comedor al fondo, servicios criados. Llaves: apartamento D., fresco, mucha agua. Edificio nueva construcción.

ALQUILO CADIZ 5 PRIMER PISO Sala, recibidor, 2 habitaciones, comedor, cocina, baño intercalado, es moderna para personas de gusto $25. Informan en la misma, 3 a 5.

ALQUILO 34.00 PESOS XIFRE ENtre Carlos III y Estrella, frente a Emergencias, altos modernos, tres cuartos, sala, recibidor, baño intercalado. Servicios criados. Informan: Broderman teléfono U-5005.

ALQUILO INDUSTRIA 508 FREN-

te al Capitolio 3er. piso. Sala, recibidor, 4 cuartos con sus closets, dos baños intecalados, comedor, cocina, cuarto, servicio criados. Puede verse de 2 a 6. Telf. M-6453.

ALQUILO MANRIQUE ESQUINA EStrella 1er. piso sala, comedor dos cuartos baño intercalado cocina gas muy fresca, precio: $30.00 Llaves 2o piso informan Monte 183 teléfono: A-8715

ALQUILO CASA MODERNA MALOja 142 esquina a Lealtad sala, dos cuartos, comedor, baño completo con calentador, cocina, patio, precio: $34. la llave en la bodega informan Telf. I_6249

88 VEDADO

SE ALQUILA LA CASA CALLE 17 No. 7 entre N y O. Compuesta de 5 cuartos, cocina, baño intercalado. Garage y cuarto de criados. Informan de 3 a 6 de la tarde. Calle 19 No. 6 entre N y O. Vedado.

FRESCOS Y MODERNOS ALTOS sala, comedor, 4 cuartos y baño intercalado, cuarto y servicio de criados, tiene motor. Telf. I_3213. Baños entre 23 y 25.

SE ALQUILA LA CASA BAÑOS ENtre 27 y 29. Portal, sala, hall amplio, tres cuartos bajos y uno alto, dobles servicios, garage, jardín. Informan doctor Socarrás Felf. F-4772

ALQUILERES

88 VEDADO

SE ALQUILAN LOS BAJOS DE 19 esquina a F, número 451, con hermoso portal, sala, recibidor, comedor, cuatro cuartos, dos baños, garage y servicio completo criados. La llave en los altos.

SE ALQUILA, CON AMPLIO Y fresco portal corrido, hermoso jardín, sala, comedor, cinco coartos, tres closets, baño completo intercalado, cocina cuarto y servicio de criados, los bajos de K número 363 esquina a 21.

EN $50 SE ALQUILAN UNOS ALTOS con 4 habitaciones y todo el servicio en la calle D No. 403, entre 17 y 19 Vedado.

F ESQUINA A 21

Primer piso, nuevo, muy fresco, tres habitaciones, baño intercalado, terraza, sala, saleta, comedor, cuarto y servicio de criados, con o sin garage. Informes: bodega esquina y Teléfonos M_2037 y F_4407. Alquiler $45.00.

EDIFICIO «BIARRITZ» CALZADA Y J. Vedado, Alquilo modernos frescos pisos bajos, sala, comedor, 2 cuartos, baño etc. Exígense referencias.

CALLE F. No. 155, ENTRE CALZAda y 9. Se alquila un magnífico apartamento, primer piso alto, con sala, comedor, cuatro cuartos, closet, dos baños, cocina, pantry, cuarto de criados y garage. Precio $70 pesos. Informes Telf. F-2215. Encargado en la misma.

SE ALQUILA CASA VEDADO 17 No. 489 entre 12 y 14 seis habitaciones 2 baños intercalados, sala, saleta, recibidor, comedor amplio y demás servicios. Precio $75.00.

DOS No. 53 ESQUINA A 3a. VEDAdo, casa pequeña muy fresca, acabada de pintar con gran terreno al lado para muchachos. F_2438.

FRESQUISIMO ELEGANTE PISO altos, Calle 27 esquina 4, No. 901 Vedado; cuatro habitaciones, baño completo, hall central, portal cerrado, sala, comedor, pantry, garage, cuartos criados independientes. Llave bajos. Informes: M-7245.

ALQUILO MODERNOS ALTOS 23 esquina F. 1er. piso Vedado, recibidor, comedor, sala, cuatro habitaciones, baño, toilet, cuarto, servicio criados, pantry, cocina gas. Telf F_6142.

ELEGANTE PISO ALTO PARA FAmilia de gusto. J 514 esq. 25, amplias habitaciones, dos baños, living room, recibidor, sala, dos terrazas, garage, cuartos chofer, criadas. Telf. F-4344.

LINEA 910 ENTRE 6 Y 8. VEDADO. Vestíbulo, gabinete, sala, saleta, hall, comedor, cuatro habitaciones, dos baños, cuarto criados, servicios y garage. Llave en la misma.

EN LO MEJOR VEDADO 33 No. 756 entre B y C, casita moderna a corta familia, comedor, dos habitaciones, baño completo agua abundante, se exigen referencias. Verse de 9 a 12 y de 3 a 6. $18.00.

CALZADA Y SEIS, VEDADO, SE

alquila gran residencia de dos plantas, cuatro baños completos, garage para tres máquinas, cuatro cuartos de sirvientes con dos baños. La casa con los jardines y campos ocupa un cuarto de manzana. Informa Banco Asturiano. Telf. A-7674.

SE ALQUILAN LOS BAJOS DE CAlle 23 No. 1.106 entre 8 y 10, jardín, portal, sala, comedor, 3 grandes habitaciones, baño completo, pantry, cocina, cuarto y servicio criados y garage. Llaves e informes en la misma de 8 a 12 y de 2 a 6.

SE ALQUILA PROXIMO A DES-

ocuparse, hermoso chalet, calle Dos número 507, entre 21 y 23, de dos plantas. Bajos: portal, recibidor, living room, sala, comedor, pantry, cocina, despensa, tres cuartos de criados, servicios de criados y garage para tres máquinas. Altos: seis hermosos cuartos, dos baños de lujo, hall y terraza. Verla: de 9 a 12, exclusivamente. Informes: M-8568, por las mañanas.

VEDADO: CALLE 27 NUMERO 703, entre A y B, se alquila bonito piso alto, moderno, muy cómodo y ventilado. Llaves e informes en el número 705, bajos.

OCHO, ENTRE LINEA Y CALZADA. Se alquila chalet compuesto cinco habitaciones, baño, terraza, sala, comedor y servicio de criados. Para informes: U-1710; Tavel.

VEINTISIETE No. 9, I. IZQ.

Se alquila molerna casa con tres habitaciones, sala, recibicor, baño intercalado, cocina, patio y servicio de criados. Informan en Habana 110. Teléfono A-9619.

SE ALQUILA: CALZADA 253, ALTOS. entre J. e I., con terraza, sala, hall central, con 6 habitaciones y dos baños, cuartos y servicios de criados. Informes: F-5368.

89 CERRO - PALATINO

CALZADA DE PALATINO NUME-

ro 23, se alquila una casa con jardín, portal, sala, saleta, tres habitaciones, baño y cocina. Precio: 25 pesos. Informa el encargado.

90 MARIANAO - REPARTOS

LA SIERRA. A ENTRE 8 Y 10 SE alquila pequeña y cómoda casa al fondo, con garage y gran terreno yermo al frente. Informan en la misma.

REPARTO MIRAMAR

Alquilo casa moderna una planta compuesta de 4 cuartos, dos baños, garage para 2 máquinas, terreno 1,251 varas, Alquiler $120. Calle 22 entre 5 y 7, M 8182. Puede verse el lunes.

AMPLIACION ALMENDARES CAlle 10 entre 2a. y 3a. Moderna casa con portal, sala, comedor, 3 habitaciones, baño, cocina, garage en $30. Puede verse a todas horas. Informan FO_7798.

ALTURAS BUENAVISTA, ALQUIlanse casitas y fresquísimos altos, $15.00 a $20.00. Edificio «Campana» Gocínez entre Línea y Calzada Columbia, loma apeadero «Ceiba» tranvías, Vedado-Marianao.

GENERAL MONTALVO y «D», REparto Larrazábal, cerca Ciudad Militar, a una cuadra del tranvía y de otras vías de comunicación, se alquilan casitas recién construídas, compuestas de sala, 2 amplias habitciones, baño con agua fría y caliente, cocina y patio. Informan Teléfono F_7827.

AMPLIACION ALMENDARES CAlle 10 entre 2a. y 3a. Moderna casa con portal, sala, comedor, 3 habitaciones, baño, cocina, garage en $30. Puede verse a todas horas. Informan FO_7790.

ESPLENDIDO CHALET, AVENIDA de Columnia esq. Concepción, Buen Retiro, Marianao, portal, sala, comedor, 5 hermosas habitaciones, cuarto y servicio de criados garage y gran jardín con árboles frutales. Llave en la misma 2 a 6 p. m. Informes F-7593.

SE ALQUILA

La moderna casa de esquina propia para bodega u otro establecimiento. Avenida 5 y Calle 6 Buena Vista, paradero Ruta No. 9. Se da contrato. Informes M_5015.

MIRAMAR. SE ALQUILA LA HERmosa casa con portal, sala, saleta, comedor, hall, pantry, cocina; tres habitaciones con dos baños garage y cuarto de criados, $90.00 Séptima entre 18 y 20.

CALLE 12 ENTRE 13 Y 15. REPARto Almendares, Sala, saleta, 3 habitaciones, 2 baños intercalados, hall, comedor, cocina, pantry, cuarto y servicio de criados, garage, patio, portal y jardín. La llave en el número doce, al lado. Informan: M 7111.

ALQUILERES

MARIANAO - REPARTOS

SE ALQUILA EN 7 No. 35, ALMENdares, casa con portal, sala, saleta, dos cuartos, cocina, patio, garage, en $26.00.

FRENTE COLEGIO BELEN. SE ALquilan en la misma calle del colegio, Seis número 11 y 13, a media cuadra del colegio y una de la Calzada, dos chalets con jardín, portal, sala, saleta pantry dos y tres habitaciones y una de criados lujoso bajo intercalado, garage y servicio de criados independientes. Informes: Dr. Velasco. Bacardí 412. Teléfono M_8122.

91 JESUS DEL MONTE - VIBORA

ALQUILO SAN FRANCISCO 76 ESquina Buenaventura, portal, sala, gabinete, comedor al fondo, 4 habitaciones y baño intercalado. Garage y servicios de criados. Llave en la misma. Inormes FO_1480, FO_1719.

ALQUILO EN LA VIBORA. VISTA Alegre No. 121, entre Lawton y San Anastasio, casa dos cuartos, sala y servicios completos. La llave en la misma de dos a seis. Informan teléfono U_6673.

SE ALQUILA ESPACIOSA Y VENtilada casa Santa Catalina 363 esquina a Figueroa, Víbora, seis habitaciones, sala, saleta, comedor, baño intercalado, cocina gas y carbón, cuarto y servicio de criados, dos terrazas. Informan en la misma de dos a seis.

GANGA: JUAN BRUNO ZAYAS ENtre Estrada Palma y Luis Estévez, lujosa residencia, jardín, portal, sala, amplio comedor, tres cuartos, baño intercalado, cuarto y servicio criados, garage, patio con frutales, en los altos hermoso salón con su terraza y servicios sanitarios. $10,500.00. Teléfono U_6431, M-9206.

ALQUILO SAN MARIANO 403 ENtre Figueroa y D_Strampes, 2 plantas, sala, comedor, cocina, garage y patio, y altos cinco magníficas habitaciones con baño completo, 65 pesos. Informan Telf. I_3043.

MILAGROS No. 407 ENTRE 8a. y 9a. Interior sala. habitación, comedor, baño. Inf. M_1420.

ALQUILO CASA SOLA PLANTA gran sala, dos cuartos, demás comodidades, Mangos No. 121, tres cuadras calzada Jesús del Monte. Verla 3 a 5.

SE ALQUILA EN LO MEJOR DE LA Víbora calle Libertad entre Juan Delgado y Goicuría. Casa moderna compuesta de portal, sala, comedor, tres cuartos, baño intercalado, cocina, pantry, cuarto de criado y servicio. Precio $38.00 informan en I-6208.

ALQUILO MODERNA CASA CHAple 16, próximo Calzada, 4 cuartos, sala, comedor, baño completo, cuarto servicios criados, rodeada de jardín. Llave en el alto. Agua siempre.

SE ALQUILA LA CASA FELIPE Poey 508 entre Patrocinio y O-Farill. Informan Telf. FO_2595.

ESPLENDIDA CASA, JARDIN, PORtal, vestíbulo, sala, recibidor, cinco habitaciones hall, comedor, baño, cocina, cuarto y servicio criados, patio y traspatio, dos entradas independientes etc. Poey 163 Víbora. I_6290. $40.

LOMA DE CHAPLE. SE ALQUILA una magnífico chalet de dos plantas con todas las comodidades en lo mejor de la Víbora. Calle Luz No. 59. Llaves en el 63. Telf U_6423. Precio $60.00.

SE ALQUILA LA CASA FELIPE Poey 508, entre Patrocinio y O_Farill. Informan Telf FO-2595.

SE ALQUILA CASA AVDA. CHAPLE portal, sala, comedor, 2 cuartos bajos, 2 altos, doble servicio. En la misma informan.

SE ALQUILAN LOS HERMOSOS altos de O-Farrill núm. 105, entre Revolución y Saco, con sala, cinco habitaciones, baño intercalado, comedor al fondo, con bella vista panorámica, hall central; 40 pesos. La llave en los bajos. Informan Teléf. F-3504.

92 SANTOS SUAREZ - MENDOZA

LUYANO. ALQUILO CASA PEREZ 661, media cuadra Concha, portal, sala, saleta, tres cuartos, comedor, cocina, baño, patio. Verla 2 a 5. Informan, Santa Irene 217. Santos Suárez.

SANTA IRENE 179. CINSO HABItaciones tres baños garage; 45 pesos. Teléfono FO-7543.

SANTA IRENE 108, PROXIMO SAN Indalecio, moderna, dos ventanas, sala, tres habitaciones, comedor fondo, baño completo, calentador carbón; siempre mucha agua, llave colegio frente. Informan F_6515.

SANTOS SUARES. SE ALQUILA PIso nuevo, sala, comedor, 3 cuartos, baño y cocina, Milagros y Goss. Informa en la bodega, precio $25.00.

SE ALQUILA PRECIOSO CHALET en lo mejor del reparto Mendoza, acera fraile media cuadra de ómnibusto y tranvías. Con jardín, portal, sala, recibidor, hall, cuatro cuartos; espléndido comedor y baño, pantry, garage y cuarto y servicio independiente, para criados; hermosísimo arboleda rodeada con cerca Perlees. I_6794.

GANGA: EN LA CALLE D_SRAMpes, a media cuadra Ave. Acosta, se venden dos solares a mitad de su precio. Informan en Infanta y Ayestarán. «Tienda».

ALQUILO ALTOS MODERNOS, TErraza, sala, saleta, 3 grandes habitaciones, baño intercalado, cocina gas, y carbón. Durege No. 205 entre Santos Suárez y Santa Emilia.

$30.00: ALQUILO ALTOS EN LO mejor de Santos Suárez, San Bernardino 324, entre San Julio y Durege, a una cuadra tranvías: sala, saleta, 4 cuartos. Llaves en los bajos.

ALQUILO CASITA, 2 DEPARTAMENtos amplios. Jardín al frente, en San Leonardo No. 267, entre Serrano y Durege, Santos Suárez, gana $14.00, informan en la misma.

CORTINA No. 266 ENTRE SANTA Catalina y Milagros, se alquilan los cómodos y frescos altos con agua abundante. Omnibus y tranvías en la esquina. Veintiseis pesos.

SE ALQUILAN UNOS ALTOS SAN Indalecio y Santos Suárez, Sala, comedor, dos cuartos, cocina y baño moderno. La llave en la bodega. Telf. M-4143.

D_STRAMPES 417 ESQUINA CARmen. Lujosa mansión 1.000 metros terreno, sala, hall, 5 habitaciones, 2 lujosos baños intercalados, regio comedor pantry, cocina calentador 2 garages 2 cuartos criados; servicios portales jardines. Verla 2 a 6. Informan F 2090

93 LUYANO

ALQUILO EN LUYANO, CASA SANta Felicia 364, entre Cueto y Guasabacoa, cuatro habitaciones, sala, saleta, cocina y servicios. La llave en la misma de 2 a 6, Teléfono U-6673.

$15, CASITA MODERNA, SALA, DOS habitaciones, cocina, baño moderno y patio. Rodríguez 463, entre Reforma y Guasabacoa, una cuadra del cine.

SE ALQUILA UNA CASA CON SAla, cuarto, cocina, baño completo y un patiecito, todo independiente. Informes: Compromiso No. 310 altos, esq. Rosa Enríquez y Benavides.

94 LAWTON - BATISTA

SE ALQUILA LA CASA CALLE «E», No. 63, Reparto Batista, compuesta de portal, sala, comedor, dos cuartos, baño intercalado, cocina y patio, en $22. Informan en el Telf. A_9880.

ALQUILO CASA PORTAL, SALA, dos cuartos, comedor, baño intercalado, cocina, patio, calle 10 No. 65 entre C. y D. Reparto Batista. a media cuadra tranvía y dos Ruta 23. Informes en la misma. Telf. I-3653.

REGALO EN $400 CASA CON PORtal, sala, comedor, cocina. 3 cuartos bajos y uno alto, 3 baños, patio y traspatio. Calle B entre 9 y 10 Reparto Lawton. Inf. en la misma.

EN $14 SE ALQUILA UNA CASITA, con sala, comedor, cuarto y demás servicios calle Octava No. 317, entre Dolores y Tejar tiene tranvía en la puerta.

SE SOLICITAN

100 PERSONAS DE IGNORADO PARADERO

A LOS FAMILIARES DE MANUEL Expósito Losada, solicito para una herencia. Francisco Soto. Patrocinio 17.

101 PERDIDAS

LLAVERO EXTRAVIADO. SE GRAtificará al que devuelva un llavero extraviado en Aguiar No. 116 a Francisco Nerin.

PERDIDA. —DE UN SOBRE CON tres escrituras de fincas urbanas, Notaría del Dr .Remírez; se gratificará a quien lo entiegue en Aguila 90, antiguo entre San José y Barcelona, Casa Martorell.

102 AGENCIAS - COLOCACIONES

AGENCIA DEL VEDADO. 12 Y 23. F_3141, su sucursal FI_6171. Servimos eficazmente, Habana, Víbora. Tenemos cocinera repostera $20.00. criadas, chauffeur, cocineros etc. y gran variedad sirvientas del país.

«LA AMERICANA». A-6121 y M-1149. Aguila 759. Servimos criados, cocineros, niñeras, chauffeurs, cocineras, mensajeros, mecánicos, fregadores; personal del campo, doméstico, comercial; españoles, jamaiquinos, nativos. A-6121 y M-1149.

«AGENCIA». SAN RAFAEL 580.

U_5388. Servimos, Criadas; Dobles Cocineras; Manejadoras; Mensajeros; Criados; Cocineros; Choferes extranjeros y del país con referencias. U_5388.

«LUCAS»· M-8195

Autorizada Agencia de Colocaciones con cocineras, criadas, manejadoras, choferes, dependientes, con referencias y comicilios reconocidos. Seriedad y garantía. San Lázaro No. 559 y Lealtad. Teléfono M-8195.

«LA MATANCERA» A-7740

Servimos rápidamente: criadas, cocineras y choferes. Toca clase de servidumbre y empleados de ambos sexos. Sol 111, entre Egido y Villegas.

«NEPTUNO»: U-3750

Se facilitan con rapidez: cocineros, cocineras, criadas, manejadoras, mensajeros, etc. Servidumbre de ambos sexos y razas con referencias. Neptuno número 804, esquina a Marqués González.

«LA HABANERA» U-1880

Neptuno 1023 esquina a Espada Servimos criadas, Cocineras, Manejadoras, Mensajeros, Criados, Cocineros, Chaferes extranjeros y del país, con refe rencias. U-1880

AGENCIA «BEERS»

Cuando salga de misa de la Catedral, recuerde que nuestra antigua y acreditada Agencia cuienta con personal competente con referencias investigadas, tanto de Oficina como doméstico. San Ignacio 16. frente a la Catedral. (Desde el a.o 1906) . M-7730

104 COCINERAS Y COCINEROS

COCINERO, COCINERA, SE SOLIcita una muchacha española, para todos los quehaceres de una señora sola que traiga referencias, 13 y M número 65, primer piso. Vedado. (Dormir fuera).

SE SOLICITA JOVEN BLANCA O mestiza, cubana o española, con referencias, para cocinar y limpiar, en casa de corta familia. Buen sueldo. Para dormir en casa. No presentarse si no sabe cocinar. San Francisco de Asís 1 altos, esquina a Chaple. Víbora.

SE SOLICITA UNA ESPAÑOLA DE mediana edad para cocinar y atender el comedor. Debe tener buenas referencias y dormir en la colocación. Sueldo 15 pesos y ropa limpia. Calle 25 No. 664 altos entre E. y F. Vedado.

SOLICITO COCINERA PARA TRES personas y ayudar limpieza, que duerma en la casa, pasar 20 días en la Playa, amplias referencias. Sueldo $10.00. Santa Catalina, 611, entre Maya Rodríguez y Sola. Reparto Mendoza, Víbora. Teléfono I-5132.

109 COSTURERAS - MODISTAS

SE SOLICITA COSTURERA QUE sepa confeccionar y bordar a máquina ropa de niños. Traer muestra. San Rafael 353, de 2 a 3 p.m.

OFICIALAS MANIQUIES

Para importante casa de modas de nuevo establecimiento se necesitan señoritas maniquíes. Cortadoras, oficialas y sastre, inútil presentarse si no se conoce a la perfección el oficio. Prado, 314, de 9 a 11 a. m.

110 LAVANDERAS-LAVANDEROS

UNA JOVEN DE COLOR DESEA encontrar casa donde coser. Servicio fino o cuarto, no le importa ir afuera. Tiene recomendación. Telf. M_5130, Catalina, Crespo 116.

114 AGENTES - VENDEDORES

GANE 100 PESOS MENSUALES. DEseamos agentes para toca la isla de producto de fácil venta a domicilio. Columbus. Jesús Peregrino 152 altos esq. Marqués González.

SE SOLICITAN AGENTES O VENdedores para venta de chocolate, dulces en almíbar, pasta y confitura, para el interior de la isla. Felices, Arbol Seco 44.

REPRESENTANTE DE CASAS EXtranjeras necesita vendedores bien introducidos. Líneas: ferretería, tejidos, víveres, química gruesa. Absolutamente a comisión pero buenos negocios para trabajadores. Ver de 4 a 5 p. m. Corrales 47.

SE SOLICITAN AGENTES EN LA Habana e Interior para la venta de máquinas de afeitar eléctricas. Magnífico negocio. International Marketin. Inc., Apartado 2317. Habana.

115 OFICINISTAS

NECESITO UN JOVEN PARA OFIcina comercial, y una dependienta. También necesito camarera para Hotel; un sereno; un jardinero y un criado, sueldo $25. Compostela 58 agencia.

116 SOCIOS

LOTES: DESEA GANAR DINERO venga a Mercaderes 26, ferretería y adquiera por poco dinero grandes lotes y maquinaria vapor ruedas y cadenas Link-Belt y &.

SOLICITO SOCIO CON 800 PESOS para tienda mixta víveres, tiene 2.500 de existencia para que se ponga al frente; venta diaria 10. Informes Galiano 125, hoy 509 Tel. M_4461, García.

OPORTUNIDAD

El mejor negocio en Cuba. Buena protección arancelaria. Producto de gran demanda. Diríjase a Martí 79 Marainao. Esq. S. Celestino. Williams.

SE OFRECE UN SOCIO 300 PESOS. Para giro lechería. Telf M-4167.

117 SOLICITUDES VARIAS

SOLICITO SEÑORITA BUENA PREsencia que haya trabajado en salones de belleza. Villegas 66, bajos.

OPORTUNIDAD

Si dispone usted $75.00 a $300.00, y reside en el interior, podemos ofrecerle un negocio que positivamente habrá de rendirle una utilidad que le permitirá vivir cómodamente a la par que expansionarlo. Vega, Compostela 57. Habana.

PARA GANAR $5.00 O $10.00 DIArios, se necesitan 10 jóvenes de ambos sexos, jue sepan las cuatro reglas de la Aritmética, de 8 a 12 a. m. O_Reilly 11. departamento 407.

SE SOLICITAN

117 SOLICITUDES VARIAS

NECESITO ALGUNOS HOMBRE Y mujeres mayores de 21 años, que vivan en la Habana y sepan las cuatro reglas, para emplearlos en Compañía americana, bien retribuídos. Preguntar por Mr. Frank, en Bernaza, No. 3, frente al parque de Albear, entrada por la Real Silk, a las 11 de la mañana, hora inglesa, el próximo lunes día 22. No atendemos este anuncio por correspondencia.

SE SOLICITA DAMA O CABALLERO que hable buen inglés o alemán para asistir a juegos de ruletas en un casino, dicha persona no debe ser nerviosa, con facilidad en cálculos prácticos y rápidos con buenas referencias y con alguna garantía. Pueden escribir dando detalles al señor Egloff. Damas No. 76.

SUPLICO A LAS PERSONAS PIAdosas que tengan una imagen del Corazón de Jesús, no menor de un metro y quieran donarla a una pobre iglesia del campo, que carece de medios para comprarla, dirigirse personalmente a Paseo, 208, Vedado, entre Línea y 11.

SOLICITAMOS

Agencias, comisiones y representaciones en general. Estamos relacionados en centrales azucareros, departamentos comerciales, farmacias, médicos y comercio en general. Propagandas personales para dar a conocer cualquier producto, etc. Nos encargamos de los cobros de casas comerciales. Nos encargamos de representar compañías de créditos. Nos encargamos de cualquier asunto en general que se nos encomiende. Tenemos extenso recorrido. S. C. Morales. Cristina número 114. Cienfuegos, Cuba.

SE OFRECEN

118 CRIADAS-CRIADOS

SE OFRECE BUENA CRIADA DE mano parda clara, también trabaja de comedor, para cuartos o manejadora, tiene referencias de años. Informan por el Telf. F_3031.

UNA MUCHACHA ESPAÑOLA SE desea colocar. Zurce ropa fina. No le importa ir afuera. Llame al A_6736. Revillagigedo 59.

SE OFRECE UN ESPAÑOL PARA criado de mano, es muy formal, Tiene buenos informes, es solo. Va para afuera. Informarán en Calzada 456, Vedado, teléfono FI-7942.

DESEA COLOCARSE UNA JOVEN española para cuartos o comedor, sabe servir a la rusa, sabe coser, es formal y cumplidora. Tiene referencias. Teléfono U 5470.

DESEA COLOCARSE JOVEN ESPAñola para cuartos o comedor en casa de familia de moralidad. Teléfono FO_1927.

SE DESEA COLOCAR UNA JOVEN del campo en casa de moralidad para manejadora o para criada de mano. Tiene 18 años, es cariñosa con los niños, tiene buen carácter, también entiende algo de cocina. Llamar al teléfono A_7537. Tiene buenas referencias.

DESEA COLOCARSE SEÑORA ESpañola de mediana edad, de criada de mano, o de cuartos, tiene buenas referencias, es trabajadora, Informan: M_4015.

JOVEN ESPAÑOLA SE OFRECE para criada. Acostumbrada oien al país. Con referencias de las casas en que ha trabajado. Teléfono A_6313.

DESEA COLOCARSE UNA ESPAÑOla para criada, entiende de cocina, lava y plancha bien. No duerme en la colocación; también se coloca por horas, tiene referencias. Teléfono: M-2653.

SE OFRECE ESMERADA CRIADA de manos, cuartos o manejadora, es limpia y formal y tiene referencias. Es decidida y va a cualquier lado. F-3141.

DESEAN COLOCARSE MUCHACHAS jóvenes del campo para manejadoras o criadas de mano, en casas de moralidad. Damos referencias. Informas Tel: F_6133.

SE OFRECE CRIADA PARA CUARtos o comedor, también trabaja de manejadora; tiene referencias y sale a cualquier lugar; duerme en la colocación. M-1149 y A-6121.

CRIADO DE MANOS SE OFRECE español práctico en todo servicio, fino y cotelería con referencias de buenas casas, es solo, va donde se ofrezca, plancha ropa y entiende de jardín. Telf. U_5388.

SE DESEA COLOCAR UNA BUENA criada de cuarto o comedor, también maneja, con referencias F_3164.

SE DESEA COLOCAR UNA SEÑORA de mediana edad de criada de mano. Tiene quien la recomiende. Informan por el teléfono FO_3160. de 8 a 11 a. m.

DESEA COLOCARSE UN JOVEN del interior con referencias y sin pretensiones. Dependiente de comercio, de hotel o casa particular, de todo sabe hacer. Informa Tel. M-2632.

JOVEN ESPAÑOLA DESEA COLOcarse de comedor o cuartos, es fina, desea casa de moralidad, tiene buenas referencias. Telf. A_9015.

SE DESEA COLOCAR UNA MUCHAcha española para criada de mano o manejadora, igual sale para los repartos. Concordia 657 entre Oquendo y Soledad. Habana.

PARA CUIDAR O MANEJAR DESEA colocarse una joven. menos de $15.00 no molesten. Para dormir en la colocación. F_3060. Preguntar por Nica.

DESEA COLOCARSE UNA JOVEN de color del campo, para los quehaceres de matrimonio sin niños o para corta familia y casa pequeña. Es formal y trabajadora. Informan de 9 a 12, llame al M 4401.

SE DESA COLOCAR EN CASA RE moralidad joven española de mediana edad para cuartos o comedor. Llame al Telf. F_6068.

SE OFRECE JOVEN ESPAÑOLA para criada de mano quiere casa chica o para comedor sólo. Tiene referencias. Telf. XO_1185.

SE OFRECE CRIADO DE MANO, tiene referencias. Informes M-2381.

DESEA COLOCARSE UNA JOVEN española, para criada de mano, saservir a la rusa, tiene referencias, plancha ropa fina, hace plaza, va a los repartos. Telf. F_6229.

SE OFRECE CRIADA MANOS ESPAñola, tiene buenas referencias. Telf. M_3339, no menos de 15 pesos. Josefa.

DESEA COLOCARSE UN JOVEN ESpañol de criado de manos o ayudante cocina, tiene buenas referencias. Telf. M-5025.

SE DESEA COLOCAR UNA ESPAñola para criada o para cocinar solo o para cocinar y limpiar a matrimonio o corta familia y tiene buenas recomendaciones. F_6411.

SE DESEA COLOCA UNA MUCHAcha de color, tiene referencia, para cocinera o criada de mano XO_1644.

SE OFRECE MUCHACHA FINA ESpañola para cuartos y costura, recomendada de casas de distinguidas familias. Informan Telf A5_2891.

JOVEN ESPAÑOLA DESEA COLOcarse para cuartos o criada de manos. Es ordenada y seria. Le gusta cumplir con su obligación. Teléfono: A_7355.

CRIADO PENINSULAR, SE OFRECE a casa de familia práctico en todo lo que requiere un servicio fino y esmerado, plancha ropa d ecaballeros, no le importa salir al campo, magníficas referencias de familias distinguidas. M-4157.

SE OFRECE CRIADO ESPAÑOL A casa particular práctico en todo lo que requiere un servicio fino, sabe hacer cocteles. planchar ropa de caballero. Tiene inmejorablse referencias de familia distinguida. Telf. A 9795.

DESEA COLOCARSE UNA JOVEN blanca. Para criada de manos, o de cuartos. sabe coser. Informes Teléfono F_3481. Vedado.

JOVEN CUBANO, SABE TRABAJAR se ofrece para chofer o criado. Teléfono M_3339.

SE OFRECEN

118 CRIADAS-CRIADOS

MUCHACHA DEL PAIS, BLANCA, cumplidora, ofrécese para criada de mano o manejadora. Sirve a la rusa. También todo a matrimonio. Tiene referencias. $15.00 adelante. Informan FO_2015.

CRIADO DE MANO ESPAÑOL SE ofrece muy buenas referencias 6 No. 29 Vedado, sale al campo. Telf. F_3031.

SE OFRECE JOVEN ESPAÑOLA PAra criada de mano, buenas referencias. Informan F_3838.

SE DESEA COLOCAR UN ESPAÑOL de mediana edad de criado de mano en casa particular, tiene referencias y sabe cumplir con su obligación. Informan al teléfono A-8642.

MUCHACHA ESPAÑOLA DESEA COlocarse para criada de mano o manejadora, también para comedor. Tiene referencias. Informan San Miguel 34. Telf. A5_4342.

SE DESEA COLOCAR JOVEN ESPAñola para cocinar sólo, desea casa de moralidad, o para servicio de matrimonio, sabe cumplir con su obligación, tiene buenas recomendaciones. A5_5462.

SE DESEA COLOCAR UNA MUCHAcha española para comedor o cuartos o para cocinar tiene referencias. I-3249.

SE DESEA COLOCAR UNA JOVEN española criada de manos. Tiene buenas referencias. Telf. M_4696.

SE OFRECE UNA MAGNIFICA criada de mano, cuartos o comedor, con magníficas referencias; también trabaja de manejadora. Informes por el teléfono F_3031.

SE OFRECE UNA BUENA CRIADA de manos, cuartos o comedor con magníficas referencias. También trabaja de manejadora. Informes por el Teléfono F_3031.

SE OFRECE UNA BUENA CRIADA parda clara, para criada manos, cuartos o comedor, con magníficas referencias. Ttambién trabaja de manejadora. Informes por el teléfono F_3031.

SE OFRECE DE CRIADA DE MAnos, cuartos o comedor, excelente sirvienta, tiene referencias y es consciente de sus obligaciones, va a playa o finca F-3141.

SE OFRECE UN BUEN CRIADO DE manos español, práctico en todo lo que requiere un buen servicio, con muy buenas referencias de familias conocidas; es formal y trabajador. Teléfono A-9854.

119 COCINERAS-COCINEROS

SE OFRECE MAGNIFICA COCINEra de color, también para cocinar y limpiar buena sazón, sale a cualquier lugar. Duerme fuera o en la colocación. Informes F_3031.

SE OFRECE BUEN COCINERO ESpañol para casa particular, ciudadano cubano, cocina criallo, española y francesa, repostería y pastelería fina y helados, limpio y económicos en la cocina, tiene referencias, es hombre solo. Antonio Vega. M_4568.

SE OFRECE UNA MUCHACHA MEStiza del campo para cocinar a matrimonio solo. Teléfono F_6067.

DESEA COLOCARSE UNA COCINEra repostera, con buena práctica en su oficio y buenos informes, sabe hacer platos finos, y presentar bien la comida, desea familia de buena moralidad. Informan F1-6122.

SE DESEA COLOCAR UNA JOVEN española de cocinera y limpieza si es corta familia. No sale para repartos. Tiene referencias. Duerme fuera. Teléfono U_7030.

SE OFRECE UNA JOVEN DE COlor fina con referencias para cocinar o para servicio de cuarto y entiende de costura, informe en el teléfono F_5122. Prefiere dormir fuera.

SE OFRECE COCINERA, BUENA sazón, es fuerte, limpia y decidida, tiene referencias y es consciente de sus obligaciones. F-3141. Va a cualquier lado.

DESEA COLOCARSE UNA BUENA cocinera repostera, de color, en casa de moralidad; es muy limpia, formal, trabajadora; solamente para la cocina; no duerme en el trabajo; sabe hacer plaza si lo desean; tiene buenas referencias. Teléfono M-4009.

SE OFRECE UNA BUENA COCINEra con magníficas referencias. Informa Herrera. Teléfono F1-7971. Calle 12 entre 11 y 13, Vedado. Servicio doméstico.

SE OFRECE UNA BUENA COCINEra. Desempeña una buena cocina; no le importa salir alguna finca o a playas; ayuda a la limpieza, duerme en la colocación y sale a los repartos. M-1149 y A-6121.

SE DESEA COLOCAR SEÑORA ESpañola para cocinar, criada de manos o cualquier trabajo doméstico; va a los repartos si pagan viajes. Informan M-5168.

DESEA COLOCARSE UN JOVEN asiático para cocinero maravilloso, y repostero fino con buenas referencias, desea casa particular cubana o americana. Informes Compostela No. 110. Telf. M_4416.

DESEA COLOCARSE COCINERA REpostera mediana edad de color. Teléfono A_6337.

UN JOVEN CHINO, COCINERO Y repostero, cocina muy bien y muy limpio, cocina a la española y americana, y tiene buenas referencias. Sueldo más de 25 pesos. Informes Telf. M_8429. Acosta 35, bajos.

SE OFRECE UN COCINERO REPOStero blanco de mediana edad, sin pretensiones casa particular o comercio, cocina española, francesa y americana; sale al campo, especialidad en pastelería y reportería. Telf. U_6763.

DESEA COLOCARSE MAGNIFICA cocinera, española, cocina toda clase de comida, sabe de repostería honrada y aseada. tiene referencias. San Rafael 512. Telf. M_2183.

SE DESEA COLOCAR UNA ESPAñola de cocinera y repostera, sabe hacer plaza, tiene referencias, no menos de 2 pesos. Telf. F-6239.

DE COCINERA O MANEJADORA desea colocarse una señora joven menos de $15.00 no molesten. F 3060. Preguntar por Eladia para dormir en

SE COLOCA UNA ESPAÑOLA DE cocinera, sabe hacer dulces, cocina muy bien, es aseada, saludable, tiene buen carácter. sabe trabajar de todo, hace limpieza si es poca familia, estuvo en buenas casas, informan y dan referencias al Telf. U 7084.

JOVEN ESPAÑOL DESEA COLOcarse o bien para cocinero, sirviente de comedor o para limpiar y cuidar oficinas u otros menesteres. Poseyendo inmejorables referencias de familias bien relacionadas en esta capital. Informan por el Telf. F-3325.

SE DESEA COLOCAR UNA SRA. ESpañola para cocinar y limpiar a un matrimonio. Tiene referencias Teléfono F_6585.

SE OFRECE PARA CASA PARTIcular, cocinero y repostero, español, es joven y sin muchas aspiraciones, tiene referencias de donde trabajó. Telf. M_7721.

SE OFRECE, COCINERA CON REferencias de casas conocidas, entiende varios estilos de cocina y repostería Telf. U_5701.

DESEA COLOCARSE SRA. DE COlor de mediana edad para cocinar solamente, no hace plaza, no saca comida, no duerme en colocación, tiene referencias. Telf U_6807.

SE DESEA COLOCAR UNA ESPAñola para cocinar a corta familia si es casa chica, no le importa cocinar y limpiar, cocina de todo. tiene referencias. Informe Telf. M 4090.

SE DESEA COLOCAR UNA BUENA cocinera española en casa de buena familia. Hace plaza si es necesario, duerme o no en la colocación. Hace toda clase de dulces, y alguna repostería. Informan F_4466.

COCINERA REPOSTERA SABIENDO mucho de pastelería; española de mediana edad desea colocarse en casa respetable, sabe cocinar muy bien a la española y a la francesa y a la americana. Llame al Telf. M-8139. Antigua casa de Méndez.

SE OFRECEN

119 COCINERAS-COCINEROS

SE DESEA COLOCAR UNA BUENA cocinera repostera, con referencias, sale a las afueras. F_3164.

SE DESEA COLOCAR UN JOVEN español de ayudante de cocina, entiende mucho de cocina con referencia de la casa que trabajé. No me coloco menos de quince pesos. No me importa ir al campo, es solo. Inf. M_8132. José.

BUEN MAESTRO COCINERO RE-

postero joven chino, cocina criolla, española y francesa, variada comida todos los días, sabe cumplir con su obligación tiene buenas recomendaciones. Manrique 516 Telf. U-2902. Preguntar por Roque. Desea colocarse casa particular.

SE DESEA COLOCAR COCINERO Y repostero joven chino, cocina criolla, española y francesa, siempre muy lipmio, tiene buenas recoemndaciones. Telf. F_6015.

DESEA COLOCARSE UNA COCINEra repostera, con buena práctica en su oficio y buenos informes, sabe hacer platos finos, y presentar bien la comida, desea familia de buena moralidad. Informan F_1164.

COCINERO CHINO COCINA CRIOlla y española, sabe hacer dulces, para particular, trabaja campo, es bien limpio calle Salud No. 11 altos, tiene buenas referencias. Telf. A_7144.

SE OFRECE UN BUEN COCINERO repostero chino, cocina criolla, española y americana, práctico y bien limpio, cumple su obligación, con buenas referencias: llame por teléfono A 9600, desea casa familia.

DESEA COLOCARSE COCINERO CHIno muy joven. Sabe cocinar muy bien limpio. En casa particular a la criolla y española repostería. Tiene buenas referencias. Informan Telf. A_6266 a 12 hasta la 2. Esta hora no se llama.

SE DESEA COLOCAR UN COCI-

nero y repostero asiático en casa particular, sabe cocinar a la criolla, española y francesa. Tiene referencias y sabe cumplir con su obligación. Informes Telf. M-4591.

SE OFRECE UNA JOVEN MUCHAcha blanca, desea colocarse para manejadora o criada de cuarto. Informan calle Tenerife 60. Telf. M_4711.

SE OFRECE UN BUEN COCINERO, repostero chino, cocina crialla, española y americana, práctico y bien limpio, cumple su obligación, con buenas referencias; llame por teléfono: A-9600; desea casa familia.

COCINERO ESPAÑOL, JOVEN Y SIN pretensiones. se ofrece para trabajar en casa particular o comercio, cocina española y criolla y entiende de repostería. Telf. M-7721. Daniel.

SE DESEA COLOCAR UN COCINEro en casa particular. va a cualquier lugar; tiene referencias. Informes: F_6175.

ESPAÑOLA DE MEDIANA EDAD desea colocarse, cocina a la española y a la criolla, entiende de repostería, llame F-2133.

SE DESEA COLOCAR JOVEN ESPAñola para cocinar, es buena cocinera, si es matrimonio solo no le importa limpiar. Telf. FO_3491. Calle 13 No. 1118 esq. 16. Vedado.

SE DESEA COLOCAR UNA JOVEN de color para cocinar sencillamente o lavar, duerme en la misma. Teléfono F_4408.

DESEA COLOCARSE UNA JOVEN de color para cocinar y limpiar o cocinar sólo, sabe cocinar bien y tiene buenas referencias. FO-3605.

MUCHACHA FINA Y ACOSTUMBRAda al buen servicio y cumplidora desea colocarse para cocinar y limpiar a matrimonio solo o cocinar y lavar algo o cuidar enfermos con buenas referencias, teléfono I-6410, preferible familia americana, no menos de 20 pesos.

A CHINESE ENGLISH CHRISTIAN cook need position with american family or Cuba Small Salary Sunday no work best reference apply of frutos Neptuno No. 225 phone U-3750 Habana.

SE OFRECE UNA BUENA COCINEra de color para cocinar solo para cocinar y limpiar, tiene magníficas referencias; también trabaja de criada Informes por el teléfono F-3031.

MAESTRO COCINERO CHINO JOven, sabe cocinar criolla, americana y española, repostero. Telf. M_4443. Manuel Suzking, Dragones 409 altos.

ASIATICO COCINERO, COCINA A la española, criolla y americana, y además repostero, tiene buenas referencias, trabaja casa particular. Calle Finlay No. 60 3er. piso. Preguntar por José Chang Telf. M 4339.

SE OFRECE BUENA COCINERA con buenas referencias, duerme o no, es limpia y cumpuidora de sus deberes, va a playa o finca. F 3141.

120 MANEJADORAS

SE OFRECE UNA MUCHACHA DEL campo de manejadora o criada de mano, es cariñosa con los niños, edad 17 años. Para informes FI_6171.

SE OFRECE UNA BUENA MANEJAdora práctica en manejar niños; también trabaja de criada; sale a cualquier lugar. A-6121 y M-1149. Aguila, 759.

SE OFRECE UNA MUCHACHA BLANca y formal, desea colocarse para manejadora o criada de cuarto, quiere ganar 1 0pesos, en adelante. Informan Tenerife No. 118 Telf. M 4711.

MANEJADORA DESEA CUIDAR UN niño, es limpia, cariñosa, es buena cocinera, dulces coriente, de los dos oficios quiere uno. Sueldo $15. Telf F-6190.

UNA INGLESA DE COLOR NECEsita colocar con familiares. Buena de manejadora honrada. Tiene referencias. Telf. FO_2634.

125 CHOFERES

SE OFRECE CHAUFFEUR CON REferencia mucho años de práctica. Teléfono F_2866.

SE DESEA COLOCAR UN CHOFER español en casa particular. Con referencias. Teléfono F_2789.

DESEA COLOCARSE UN CHOFER español en casa particular, duerme en la casa o fuera, tiene buenas referencias. Informan al teléfono F-6228.

CHAFFEUR ESPAÑOL 20 AÑOS DE práctica. Buenas referencias sin pretensiones. Informa Telf. M_4750, Lino.

SE DESEA COLOCAR UN BUEN chofer español experto en toda clase de máquinas y mecánica, sin pretensiones con buenas referencias en las casas donde ha trabajado. F-6800.

AVISO IMPORTANTE

Si usted tiene automóvil y aprecia su vida, hágase de un choffer competente que le ofrece «Motor Club de Cuba», Sociedad de Beneficencia. C número 160. Vedado. Telf. F 5315.

129 OFICINISTAS

TAQUI MECANOGRAFA EN INglés y español, práctica en trabajos de oficina, desea emplearse. Havana Business Academy. Línea 357, F_3043.

SE OFRECEN OFICINISTAS, EXto taquígrafo inglés español corresponsal, traductor, contador, solicita emplea, permanente o por horas. Sueldo nominal. F. Fizol. Tenerife 100, Habana.

SEÑORITA TAQUIGRAFA -MECAnógrafa experimentada, contabilidad, desea empleo oficina decente, aspiraciones modestas. U-2832

131 OFERTAS VARIAS

FOGONERO Y ENGRASADOR Y CAbo de aguas se ofrece donde quemen petróleo crudo lo mismo en tierra que en el mar. Chacón 31, preguntar por José Cancelo Pérez.

M.E.C.D. 2016

MEDIANTE UN AUDAZ GOLPE DE MANO, LOS TERRORISTAS ARABES ASALTARON UNA CARCEL, SE APODERARON DE ELLA Y LIBERTARON A TODOS LOS PRESOS

El problema de España, según Walter Lippman

(Exclusivo para el DIARIO DE LA MARINA)

Walter Lippman es un escritor ecuánime y sensato. Pocas veces se ha ocupado de España, tal vez por sentirse personalmente poco enterado de las cuestiones que allí se debaten. Hoy aparece en el «Herald Tribune», de Nueva York, un artículo suyo cuyo título de «El problema de España» da una idea de que, si lo considera problema, es señal de que no ve la situación tal cual es o que es claro no se califica de problema.

Trata la situación española como un problema. Comienza enunciando los datos y, en general los da bastante aproximados a la realidad. Señala, y es preciosa confesión de parte de la prensa que por fas o por nefas se inclina al lado del Gobierno de Barcelona, que después de la ofensiva nacionalista de la primavera, Francia, abriendo su frontera del Pirineo a toda clase de apoyo a los rojos, hizo alargar la guerra que entonces parecía ya resuelta.

Informado por la prensa parcial a favor de los que combaten por el marxismo en España, considera que Franco no puede vencer. Da una importancia exagerada a la ayuda forastera. Walter Lippman trata de buscar una solución para ese «problema», es lástima. Y resulta triste ver a un escritor que trata de ser ecuánime, buscando un remedio que sería mil veces peor que la misma enfermedad: una cataplasma, en la época de la radiología, pero una cataplasma que en vez de curar fomenta la gangrena y engaña sin misericordia al pobre enfermo confiado.

Una de las soluciones, que el propio escritor califica de «complicada», consiste en establecer una especie de federalismo en el que entrarían los Gobiernos españoles: el de Franco y el de los rojos de Negrín. Da por incuestionable, el escritor, que ni el ejército de Franco ni el rojo pueden vencer, por estar en perfecto estado de equilibrio. Esta solución le parece de perlas, y la señala como lo que mas les gusta a Francia y a Inglaterra, en lo cual no anda nada descaminado. «Dar a los patriotas y moderados españoles» la ocasión de hacer como si no hubiese pasado nada.

Si no fuese una absoluta incomprensión, sería un insulto eso de suponer que halla patriotas españoles fuera de los que se agrupan bajo la bandera tremolada y sostenida por el ejército nacionalista. Por muy insignificante que sea la dosis de patriotismo que tenga un español, no puede estar con los blasfemos, los incendiarios, los rusos y franceses de las brigadas internacionales. Con tales elementos infrahumanos no cabe labor alguna constructiva.

No cabe solución alguna intermedia en España, como no cabe arreglo alguno entre el bandolero y la gendarmería que lo persigue en nombre de la Ley. Y aun cuando no hubiese demostrado de sobra el régimen marxista del Frente Popular, que es incompatible con la vida normal y digna de España, los tiempos en que tales elementos «moderados», aludidos por Lippman, trajeron los malos frutos que han fructificado con la F.A.I. y la C.N.T. y demás grupos, hay que decirle a Walter Lippman y a cuantos «ecuánimes» piensan en arreglos imposibles, que lo mejor que pueden hacer es no preocuparse por España y dejar a los españoles arreglárselas como mejor les plazca.

F. Larcegui.

Nueva York, 9 de Agosto.

Lea mañana el NOTICIERO DEL LUNES, que es el periódico mejor informado de ese día y aparece a la misma hora matinal que el DIARIO DE LA MARINA.

El NOTICIERO DEL LUNES trae siempre abundante documentación nacional y extranjera, en particular de la guerra civil española.

A CAUSA DEL TRATADO DE PAZ CON BOLIVIA RENUNCIAN VARIOS MIEMBROS DEL PARTIDO COLORADO DEL PARAGUAY

El canje de las ratificaciones del tratado paraguayo-boliviano sobre El Chaco se aplazó por unos días

En la cancillería boliviana se están estudiando los tres tratados con la República Argentina referentes al transporte del petróleo por este país, el que gozará de libertad plena

BUENOS AIRES, agosto 20. AP. El canje de las ratificaciones del Tratado de Paz entre Bolivia y Paraguay que debía celebrarse la semana entrante en esta capital se ha aplazado hasta la semana subsiguiente debido a que Estigarribia y Biart partirán de la Asunción para Buenos Aires el 28 de este mes con la ratificación paraguaya que, como se sabe, ha sido sometida a la Corte Suprema del Paraguay.

La ratificación boliviana se encuentra ya en poder del ministro boliviano señor Finot.

Una vez efectuado el canje de las ratificaciones se constituirá inmediatamente el tribunal arbitral que dictará el laudo de límite entre los dos países.

Varios miembros del partido colorado paraguayo se separaron porque no aprueba el Tratado con Bolivia

ASUNCION, Paraguay, agosto 20 AP.—El doctor Juan Monte, ex fiscal del Estado y vicepresidente de la Cámara de los Diputados ha renunciado indeclinablemente a seguir figurando en el partido Republicano Colorado por no estar conforme con la oposición de dicho partido al Tratado de Paz con Bolivia.

Considera el doctor Montes que ese Tratado aleja el fantasma de la guerra y permite al país que se entregue a la labor de reconstrucción y a celebrar tratados comerciales y económicos con Bolivia.

«Paraguayos y bolivianos—dijo—deben acercarse estrechamente porque llegaron a admirarse y comprenderse en el campo de batalla».

Según versiones también se separaron del partido los doctores Antonio Sosa, actual ministro en Montevideo y Antonio Pérez, miembro de la Suprema Corte.

Bolivia estudia tres tratados acerca del paso del petróleo por la Argentina

LA PAZ, Bolivia, agosto 20. AP.—La Cancillería estudia tres tratados con la Argentina para la conducción del petróleo a través del territorio argentino, el cual gozará de la liberación de toda clase de derechos.

Ratificó la Convención Naacional boliviana cuatro tratados con el Brasil

LA PAZ, Bolivia, agosto 20. (HAVAS).—La Convención Nacional ratificó hoy los cuatro tratados con el Brasil, por 81 votos contra 11. Los convenios se refieren a comunicaciones ferroviarias, canje de publicaciones, extradición y explotación del petróleo boliviano. Este último fué modificado, antes de la ratificación, en tal forma que limita la zona de influencia brasileña.

Terminados ya los trabajos preparatorios de esa explotación, ésta comenzará inmediatamente.

Roosevelt gestionará la modificación de la ley relativa al trabajo

HYDE PARK, N. Y., agosto 20. (AP.)—El Presidente Roosevelt está dispuesto a gestionar la modificación de la ley del trabajo de Wagner, según informó hoy William Green, presidente de la Federación Americana del Trabajo.

También visitó hoy al Presidente el Alcalde de Nueva York, F. H. de la Guardia, quien trató con el jefe del Ejecutivo de la renominación del representante John J. O-Connors.

La Guardia dijo que a su juicio es «incuestionable» que O-Connor será derrotado por James G. Fay, que es partidario del New Deal.

El presidente Lebrun, de Francia—con el sombrero de paja—gozando de su vacación en el castillo de Vizille, en compañía de sus familiares, que incluye a sus nietos

Resultaron doscientas bajas, entre muertos y heridos, en un combate de los árabes con las tropas inglesas

La batalla, que comenzó el jueves y terminó el viernes, se desarrolló en una aldea que fué totalmente destruída. Quince aviones ingleses apoyaron a las tropas en la lucha

JERUSALEN, Palestina, agosto 20 (Havas.)—Las últimas 48 horas han servido para poner de relieve la gravedad de la situación en Palestina. La batalla entre las tropas británicas y una banda de rebeldes armados que comenzó el jueves, tuvo mucha más envergadura que lo que traslucían los primeros informes recibidos o dados por las autoridades. Según noticias de origen privado, únicas accesibles por la estricta reserva de las autoridades, la lucha no terminó hasta el viernes, y en ella hubo más de doscientos muertos y heridos, muchos de los cuales eran habitantes de la aldea de Medjal Kroum, que participaron en el combate, ayudando a los rebeldes.

El caserío del villorrio fué completamente destruído durante la batalla, en la cual las fuerzas inglesas tuvieron el apoyo sostenido de trece aviones.

Debido a la presencia de varios grupos armados, muy numerosos, en las cercanías de Jerusalén, las autoridades proclamaron hoy el toque de guerra para toda la zona que rodea a la ciudad. Al mismo tiempo se ha reforzado la vigilancia en las calles, con numerosas patrullas de soldados y de policías. Los edificios públicos están muy custodiados y todas las vías de Palestina están bajo los efectos del toque de queda, desde las seis de la tarde a las cuatro de la madrugada.

Audaz golpe de mano de los terroristas

JERUSALEN, agosto 20. (Havas) Los terroristas árabes realizaron esta tarde un audaz golpe de mano. Una numerosa banda armada atacó la prisión de Nourrhems, donde están todos los condenados a trabajos forzados. El asalto fué tan súbito, que la guardia no pudo rechazarlo. Los rebeldes, dueños ya del edificio y de sus entradas, pusieron en libertad rápidamente a todos los reclusos, que huyeron en compañía de sus liberadores.

La situación en el Hebron sigue siendo grave. Las tropas que ocupan la población y sus proximidades mantienen una vigilancia rigorosísima, haciendo cumplir el toque de queda con gran severidad. Por ello dispararon sobre dos habitantes que pretendieron salir sin estar autorizados para ello, matándolos. Varias personas han resultado heridas en la misma forma y por idéntico motivo.

¡ONCE HORAS PENSANDO SI SE MATABA... Y SE MATO!

John Ward, joven de 26 años, mantuvo a una concurrencia que en algunos momentos se calculó en 50,000 personas, en la mayor tensión. A la hora del medio día, cuando millares de oficinistas y empleadas de tiendas abandonaban sus trabajos para ir a almorzar al restaurante próximo, Ward salió por una ventana de su habitación del piso 17 del Hotel Gotham, situado en la Quinta Avenida de Nueva York, y se colocó en la estrecha cornisa, entre dos balcones. Determinado a matarse, pero también a no hacerlo sin cavilar hondamente y a la vista del público sobre sus propósitos, obtuvo cigarrillos y agua y dejó transcurrir el tiempo. Cuando todos los propósitos de sus familiares, sus amigos y hasta su novia, que le pedían que desistiera de sus propósitos, habían fallado, la policía y los bomberos determinaron ponerle una trampa para obligarlo a renunciar a sus intenciones. Pero entonces, siendo ya cerca de la media noche, el joven se lanzó a la calle, estrellándose contra el pavimento.

La foto presenta en el círculo al suicida cuando se encontraba en una cornisa del Hotel Gotham sin decidirse a lanzarse. En la ventana se ve a su hermana Katherine, que lo instaba para que renunciara a sus propósitos.

UNA MISION HUNGARA PRESIDIDA POR EL REGENTE FUE A ALEMANIA A TRATAR DE ARDUOS ASUNTOS INTERNACIONALES

Mediante ofrecimientos económicos y políticos, Alemania y la Pequeña Entente quieren atraerse a Hungría

El Gabinete de Hodza comunicó al Partido de Henlein el texto definitivo de sus proyectos, los que fueron declarados inaceptables y todos los ojos se vuelvan hacia el mediador

BUDAPEST, agosto 20. AP.—A partir de mañana se espera una semana de acontecimientos decisivos para el futuro de Hungría.

El Almirante Nicolás Horthy, Regente de Hungría, y un grupo de altos funcionarios del gobierno salieron esta noche para hacer una visita Oficial a Alemania. Al mismo tiempo los tres ministros de Estado de la Pequeña Entente —Checoeslovaquia, Yugoeslavia y Rumania— se reunían en Bled, Yugoeslavia, para tratar de la futura política en la cuenca del Danubio.

Políticamente Hungría se encuentra casi en la misma posición que una muchacha que ha descubierto que más de un hombre desea casarse con ella.

Alemania, según se espera, le hará ofrecimientos políticos, económicos y militares de mucho alcance, pero el ofrecimiento de amistad que los ministros de la Entente reunidos en Bled harán a Hungría posiblemente rivalizará con todo cuanto el Reich pueda darle.

El gobierno húngaro hasta la fecha se ha mostrado silencioso en relación con los problemas de política exterior, pero se sabe que las principales características son:

Primera: Una proposición conjunta por Italia y Alemania para incorporar a Hungría al eje Roma-Berlín como resultado de lo cual llegaría a ser aliada militar de esos dos estados.

Segunda: Una proposición por Italia y Alemania para que Hungría abandone la Liga de las Naciones y, lo mismo que hizo Alemania en 1933, declare solemnemente que el tratado de Trianón ya no tiene validez.

En tal caso Alemania e Italia protegerían los intereses de Hungría, estimularían el rearme húngaro, que aún está prohibido por los tratados. Hungría, además, prometería al mundo que se abstendría de recuperar algunos de los territorios que perdió como resultado de la guerra.

Tercera: Una oferta de Italia y Alemania para ampliar los derechos de la minoría húngara en Checoeslavia, Rumania y Yugoeslavia.

Cuarta: Una oferta de Alemania comprometiéndose a efectuar una unión económica con Hungría.

La Entente por otra parte, ofrecerá a Hungría lo siguiente:

Primera: Un pacto de no agresión análogo al que se concertó recientemente por Bulgaria con la Entente Balcánica.

Segunda: La igualdad militar, en virtud de la cual se declaran nulas las cláusulas militares del tratado de Trianón.

Tercera: Más íntimas relaciones económicas entre Hungría y la Pequeña Entente para organizar mercados conjuntos y lograr los mejores precios para los productos de la agricultura.

Cuarta: Un acuerdo para extender los derechos de la minoría húngara en Checoeslovaquia y las demás naciones de la Entente a cambio de que continúe el status quo militar y político entre Hungría y Alemania.

Fué muy sencilla la despedida a Horthy

BUDAPEST, Hungría, agosto 20. (Havas).—Esta noche salió hacia Alemania el almirante Horthy, regente de Hungría, en un tren especial. Le acompañan su esposa, el Primer Ministro Bela Imredy, el Ministro de Estado Koloman Von Kanya, el de la Defensa general Ratz los jefes del gabinete civil, de la casa militar, del protocolo y de la sección política de la cancillería.

El regente fué despedido en la estación por los Ministros de Alemania, Herr Ersdmandorff, y de Italia, conde Da Vinci, los miembros del gobierno y numerosos altos funcionarios civiles y militares. Todo indica que las autoridades húngaras quisieron dar a la partida del almirante Horthy la menor resonancia posible, lo que explica el escaso número de personalidades que asistieron a la despedida, así como la sencillez del acto. Además, excepto el diario oficioso Magyarsag, ningún periódico comenta el viaje.

Saluda la prensa almena al almirante Horthy

BERLIN, agosto 20 (Havas).—Toda la Prensa alemana saluda la inminente llegada del almirante Nicolás Horthy, regente de Hungría, y publica artículos en que recuerda la tradicional amistad germano-húngara, y rinde homenaje personal al que dentro de pocas horas será huésped ilustre del Reich, al que llama «salvador de su patria», «regenerador de Hungría» y «pionero en la lucha contra el bolchevismo». Subrayan los diarios nacional-socialistas que en la cuestión Checoeslovaquia, Alemania y Hungría hacen causa común.

El Berliner Boersen Zeitung, aludiendo a la situación de ambos países después de los tratados, dice que «Horthy preservó a Hungría del hundimiento; Hitler hizo nuevamente fuerte a Alemania; Austria volvió al Reich, Alemania y Hungría fueron fieles compañeros en la guerra, y ahora, recuperada su libertad militar, nada temen de nadie.

Otros periódicos, como el Volkische Beobachter declara que el III Reich y Hungría están ahora ante un mismo problema alusión al de la defensa de sus minorías en Checoeslovaquia) provocado por una nación que se ha aprovechado de las faltas de los Hapsburgos y de los pecados de Versalles. Por su parte el Deutsche Allgemeine Zeitung estima que la amistad germano-húngara y la solidez y de la seguridad de la Europa central y de la cuenca del Danubio.

MEDIDAS PARA LA EVACUACION DE CIUDADES ANTE UNA INMINENTE OFENSIVA NIPONA

LONDRES, agosto 20. (Havas).—La Agencia Reuter comunica desde Hancao que en los centros chinos bien informados se prevé que los japoneses desatarán una nueva ofensiva en el norte del río Yangtzé sobre Swangmei y Kuanchi, por lo que están tomando las autoridades las medidas del caso a fin de proceder a la evacuación rápida de mujeres y niños.

A pesar de que la situación actual de la política checoeslovaca parece grave hay aún esperanza de arreglo

Se cree que los ofrecimientos que hará la Pequeña Entente reunida en Bled rivalizarán con ventaja con los que pueda hacerle Alemania, actuando en su nombre y en el de Italia

PRAGA, Checoeslovaquia, agosto 20 (Havas).—Aunque la situación checoslovaka es grave, un estudio minucioso del estado de las negociaciones al terminar la semana, no hace desesperar. Es cierto que las últimas conversaciones han llevado a un «impasse». El gabinete de Hodza comunicó al partido de Henlein el texto definitivo de sus proyectos. En nombre de los sudetas, los declara inaceptables el diputado Kundt, quien debía haber sido recibido ayer nuevamente por el jefe del Gobierno, para fijar la fecha de la nueva reunión entre el partido alemán del Sudeten y los Ministros políticos. La entrevista no llegó a efectuarse.

Nadie sabe hoy como proseguirán las negociaciones, pero instintivamente todos los ojos se vuelven a Lord Runciman, ya que parece que ha llegado el momento psicológico de su intervención. La presencia en Praga del mediador inglés es ahora cuando parece realmente salvadora, para cuantos desean sinceramente que se llegue a un acuerdo.

La polémica está centralizada, por el momento, en torno a la autonomía territorial. Para realizar prácticamente el nuevo sistema administrativo, podría llegarse a un acuerdo, más si el Presidente Benes y el Primer Ministro Hodza están animados de la mejor voluntad, pero el juego de las instituciones no les dejará nunca el campo de acción completamente libre. La declaración del partido Unión Nacional, dada el viernes, y en la que se proclama «inadmisible» la autonomía que piden los sudetas, es buena prueba de la clase de obstáculos en perspectiva.

Aceptando que Hodza quiera hacer nuevas concesiones, si se ve ahora en presencia de las proposiciones de Lord Runciman, podrá vencer con más facilidad la resistencia que encuentre en ciertos círculos políticos. En cuanto a los sudetas, los jefes no pueden hacer mucho, débido al extremismo de criterio de sus juventudes, aunque en todos los medios del Sudeten no se aprueba el radicalismo de algunos de sus grupos. En este caso la oferta que haga el mediador británico también ayudará a los jefes, que temen las consecuencias que pueden derivarse de una intransigencia inflexible.

Hay otro factor, desconocido por el momento: la actitud de Alemania. Fuera de esto, se puede afirmar que la Misión de Runciman entiende que no se ha perdido aún toda esperanza de arreglo. Parece tener también el propósito de exponer el resultado de sus trabajos en un memorandum que será sometido a las dos partes, por separado, y si es necesario a una conferencia de todos los interesados.

El Vizconde Runciman ha aplazado los trabajos de mediación en Checoeslovaquia para la semana próxima

PRAGA, agosto 20. (AP).—A pesar de las noticias de nuevas incursiones aéreas alemanas sobre la frontera Checoslovaca y de que el problema de las relaciones entre este país y Alemania no se ha solucionado, la mediación inglesa ha aplazado sus trabajos hasta la semana próxima.

Oficialmente se ha abierto una investigación acerca de la aparición de dos aviones alemanes sobre Checoeslovaquia.

El Vizconde Runciman, mediador británico extra oficial entre la minoría alemana del Sudeten, apoyada por Berlín, y el gobierno de Praga, ha suspendido las discusiones y partió para el castillo de Oberplan para ser huésped del Príncipe de Schearzemberg.

Un representante de la misión británica calificó de «prematuras e infundadas» las noticias publicadas en el extranjero acerca de que el plan Runciman para la solución de la disputa está a punto de ser presentado.

Algunos informan que el llamado plan Runciman propone la división del Sudeten —territorio poblado por alemanes— en pequeños cantones con una amplia autonomía.

Otras versiones suponen que propondrá la división de toda Checoeslovaquia en esa forma.

El gobierno Checoeslavo no considera urgente la situación y por esa causa los ministros han abandonado la capital para pasar fuera el domingo.

El primer ministro Milam Hodza se propone asistir mañana a los funerales del Padre Andrés Hlinka, sacerdote católico militante y líder del movimiento autonómico de los eslovacos. Falleció el martes por la noche en Rozmberk, Checoeslavia, a los 73 años de edad.

Como un gesto de respeto a la minoría eslovaca que dirigía el sacerdote, el gobierno ha dispuesto que se le tributen honores militares y envía una importante delegación al funeral.

Italia elimina a los judíos de todos los cargos influyentes

Dos periódicos de judíos cambiaron de dueño y el editor de otro «ha dimitido»

ROMA, agosto 20. AP.—Dos periódicos que eran propiedad de judíos cambiaron de mano y el editor judío de un tercer periódico dimitió como resultado de la campaña fascista para expulsar a los hebreos de todo puesto donde ejerzan o puedan ejercer alguna influencia sobre la opinión pública en Italia.

La campaña que se está librando está de acuerdo con la fórmula fascista que prohibe a los judíos desempeñar cargos en el gobierno en número mayor a la proporción en que se hallan en el país con respecto a la población total italiana, o sea de uno por mil.

En un centro bien informado se dice que se ha compilado una lista de los periodistas judíos y que ya aparecen 200 nombres en ella. En esa lista no solamente aparecen los peridistas, sino también los judíos que han invertido dinero en periódicos.

Los periódicos que han cambiado de mano son «Il Giornale D-Italia», en el cual escribía el autorizado comentador fascista Virginio Gayda, y «Il Piccolo» que se publica en Trieste.

También fué relevado el director judío del periódico «Il Corriere Adriático».

Los fascistas dicen que probablemente se hará una purga en la prensa. Un próximo censo de todos los judíos suministrará al gobierno el periodismo, en las finanzas y en completa información sobre los que prestan servicios en el gobierno, en la industria.

El próximo Jueves 25 de Agosto,

es un día de fiesta para los lectores del

DIARIO DE LA MARINA

niños y grandes, sin distinción.

LA GRAN NOTICIA

podría considerarse como un acontecimiento: se trata de las

8 PAGINAS

del magazine, compuestas de

MUÑEQUITOS EN COLORES

que son un derroche de ingenio, buen humor y salidas de tono de las más serias que se conocen. Esta fiesta en colores, lleva los siguientes títulos (uno por cada historieta):

EL CAPITAN GAVILAN
LOS CUATRO ASES
MYRA NORTH
LOS PILLUELOS
NATALITA
ROD RIAN
MARAVILLAS DEL MUNDO
PECOSO Y SUS AMIGOS
LUCES DE LA HISTORIA
NOVELAS FAMOSAS
DON WINSLOW
HALBOS, EL EXPLORADOR
EL LOCOCARRIL

Todo ello absolutamente inédito y, por tanto, nuevo en Cuba.

Campaña alarmista por la baja de los valores en Alemania

Polonia cree que Alemania no está en condiciones de lanzarse hoy a una guerra

BERLIN, agosto 20. (HAVAS).—Se anuncia oficialmente que la deuda del Reich aumentó en 3,300 millones de marcos en el segundo trimestre de 1938. La circulación fiduciaria fué incrementada, en el mismo período, en 900 millones de marcos.

Una nota oficiosa publicada esta tarde, pone en guardia al público contra las interpretaciones alarmistas de la reciente baja de valores, indicándose que las Bolsas han dejado de ser, en el III Reich, un barómetro de las actividades nacionales. Agrega que todos los gastos del Estado nacional socialista están cubiertos por los ingresos fiscales y los empréstitos.

El subsecretario de Hacienda, doctor Reinhardt, afirma también hoy en el Deutsche Stewer Zeitung, que es incierto el aumento de los impuestos y que el pueblo alemán debe precaverse contra los rumores insensatos.

Alemania no está en condiciones para lanzarse a la guerra

VARSOVIA, Polonia, agosto 20. (HAVAS).—La agencia ABC. afirma que Alemania no puede penser en la guerra. Recuerda que en 1918, cuando el armisticio, el ejército alemán estaba formado por 250 divisiones, y que hoy apenas llega a un centenar. Para lanzarse a un conflicto armado en gran escala, el comando del Reich debía disponer de doce millones de toneladas de carburantes, cuando actualmente la producción anual de la nación no pasa de las cuatrocientas mil toneladas. Por ello Alemania no está en condiciones, ni técnica ni económicamente para iniciar hostilidades, las cuales tampoco son deseadas por Hitler.

LLEGO A LA SECRETARIA DE LA LIGA EL TRATADO DE PAZ SOBRE EL CHACO

GINEBRA, agosto 20. (AP.)— El texto del tratado de arbitraje que arregla la disputa entre Bolivia y Paraguay, que data de más de cien años, sobre el «infierno verde» del Chaco, se recibió hoy para su registro en la Liga de las Naciones.

COMENTARIOS DE LA GUERRA

21 DE AGOSTO DE 1938.

El primer párrafo del comunicado de Salamanca que hoy se publica, se refiere a otro **golpe de mano**, dado de sorpresa, contra las líneas de **milicianos del gobierno legítimo** que ocupan la parte Sur de la Sierra de Espadán, en las cercanías de Alfondeguilla. El parte oficial cita el «barranco» de ese nombre, pero como el mencionado pueblo ocupa la parte norte del cauce del río Belcaire y entre Alfondeguilla y Vall de Uxó existe también otro barranco por el cual corre un afluente que tiene el río antes mencionado, por estas circunstancias creemos que la operación realizada, además del dominio del barranco por donde corre el Belcaire, lleva consigo un principio de amago contra las estribaciones de la parte Norte de la Sierra del Cid, ante la cual está apostado el ejército «marisco» que manda Aranda.

Como lo suponíamos, tras de la sorpresa que hizo cambiar de dueños las alturas de Loma Redonda y Peña Juliana, ha llegado el contraataque de las milicias del **gobierno legal** en los sectores que corren entre las elevaciones de Salada o cota 586 y el Pico del Buitre o vértice 1.958. Las inmejorables condiciones que tienen las dos elevaciones perdidas por los **milicianos de Don José**, ha de ser ahora cuando comprendan el valor de lo que se les fué de las manos.

Coincidiendo con estos contraataques lanzados en la zona que evacuaron el día anterior, llega también en el parte oficial nacionalista la nota que señala otras agresiones en el sector de Begís o, lo que es lo mismo, entre la propia Salada y Viver, por donde están esperando la agresión de un momento a otro.

Salamanca vuelve en esta fecha a mencionar algo de la ofensiva que está desarrollando contra la Sierra de Paterellas y su vecina la de Ascó. Como en el día anterior, no menciona pueblos ni número de cotas. Esto hay que entenderlo en el sentido de que la labor prosigue y no se ha terminado.

En el comunicado de Barcelona, leemos que los nacionalistas están atacando en grandes masas, con cuarenta tanques y cien aeroplanos, las posiciones de las tropas del **gobierno legal y legítimo de Barcelona.** Dicen también desde la Ciudad Condal que la presión que están sufriendo sus líneas es enorme y que los nacionales se han adueñado de las cotas 444 y 452.

Esto último es lo que dió a entender el comunicado de Salamanca de ayer y lo ocupado por las tropas del Mando nacionalista es el nudo de caminos que citamos más los doce kilómetros de carretera que a la orilla del afluente del Ebro corre por la parte Noroeste de la Sierra de Caballos. En este mismo parte barcelonés se menciona a Villalba de Arcos, y al decir que quedó destruída, con ello nos da a entender que allí no quedó ni el gato...

Suponemos que la resistencia que están haciendo aún las **tropas gubernamentales**, al menos en lo que fueron sectores de Villalba de Arcos y Pobla de Masaluca, no ha de pasar de la parte Oeste de la propia aldea de Patarellas, que al ocupar las partes altas, éstas son las elevaciones que en su comunicado anterior dió a entender Salamanca como ideales para establecer la artillería, y con ello la acción decisiva contra todo el meandro del río Ebro.

El **compañero** de Barcelona vuelve hoy a falsear la verdad y de él es el párrafo que dedica a mencionar los ataques de los soldados de Don José en el sector de Toro. Lo que este informador llama de esta manera, es la zona que ocupan las posiciones de Begís a que se refiere Salamanca, más los lugares del Resinero por donde se encuentran Loma Redonda y Peña Juliana. Por aquí también los resultados han sido adversos para los **milicianos legítimos.**

Barcelona informó ayer que entre los pueblos batidos por la aviación nacionalista figuraba el pequeño pueblo de Vallcarca, perteneciente a la costa de Garraf. Salamanca, en su comunicado de hoy, confirma la noticia, pero no dice si ha sido destruído el «tramp» inglés que ayer comunicó el corresponsal de Hendaya. En Vallcarca, además de la fábrica de cemento, debe haber algo más que ha empezado a ser causa de la visita de los hidros de Palma, los cuales, al parecer, tienen buen olfato.

Dicen desde el Havre que se hizo a la mar el destructor «José Luis Díez», el cual se encontraba con su compañero «Ciscar» en los puertos de la costa Norte cuando hace un año las terribles columnas de mineros iban de repliegue en derrota y de fuga en «retardataria». Esta unidad, como su compañera antes citada, durante el tiempo que permanecieron en los puertos mencionados, pese a su inmejorable armamento, no fué capaz de salir a darle la batalla a los «bous» «mariscos» que en aquellos días, ante el pánico que se había apoderado de los tripulantes de los dos destructores gubernamentales, ante éstos, los «mariscos» se habían convertido en formidables acorazados.

El «José Luis Díez», ante el derrumbe del frente Norte, fué a parar a Inglaterra; allí se declararon en huelga cerca de 70 tripulantes; su compañero el «Ciscar», fué hallado sumergido en el puerto del Musel. La Armada Nacionalista lo tiene hoy a su servicio. Los buques, al igual que los milicianos, si tienen oportunidad, se pasan a la España Nacionalista, y este viaje del «José Luis Díez», tal vez se convierta en una sorpresa.

Del frente de Extremadura no hay noticias; reina la calma y para que la tranquilidad sea mayor, ni en Valencia inventaron nada con relación a estos sectores.

El Alférez de Complemento.

Sr. Marcelino Heres, Almendares. Lo que usted solicita se publicó el día 17 de julio.

El Alférez.

FUNCIONARIOS SOVIETICOS ENSEÑARON A LINDBERGH ADELANTOS DE SU AVIACION

MOSCU, agosto 20. (AP.)— Los funcionarios de la aviación soviética mostraron hoy al coronel Charles A. Lindbergh los progresos que ha realizado la aviación soviética desde la visita que hizo a este país en 1933.

Lindbergh pasó varias horas en el aeródromo de Shelkhoyo, principal estación experimental soviética, donde vió a los ingenieros dedicados a resolver los problemas relacionados con la construcción y navegación de los aparatos.

Más tarde visitó la academia aérea, donde hacen sus estudios los aviadores militares.

M.E.C.D. 2016