1A SECCION I

SERVICIO DE ASSOCIATED PRESS. Esta queda autorizada para usar nuestro servicio y noticias de información.

Servicio exclusivo de la agencia «Havas» y del «Herald Tribune», de New York

DIARIO DE LA MARINA

El DIARIO DE LA MARINA es el periódico más antiguo de Cuba. Fué fundado en el año mil ochocientos treinta y dos.

Servicios especiales de España. Hilo directo con New York y recepción directa por radio de otros servicios

1A SECCION I

AÑO CVI.—NUM. 142 | ACOGIDO A LA FRANQUICIA POSTAL | LA HABANA, MIERCOLES, 15 DE JUNIO DE 1938.—SANTOS VITO Y MODESTO | TIEMPO PARA HOY: BUENO | PRECIO: 5 CENTAVOS

SOLO EN ALTA MAR DARA PROTECCION LA GRAN BRETAÑA A LOS BUQUES MERCANTES DE SU BANDERA

Las tropas de Aranda cruzan el Mijares y las de Martín Alonso penetran en Villarreal

IGNORANDO QUE CASTELLON ESTABA YA OCUPADA ALGUNOS MARXISTAS IBAN A REGRESAR

Unos grupos aislados que intentaron la aventura están irremisiblemente copados y los que luchan lo hacen sin la más remota posibilidad de triunfo. Rendición o muerte

LOS NACIONALISTAS HAN REBASADO EL MIJARES Y LLEGAN AVANZADAS DE FRANCO A VILLARREAL

CASTELLON, junio 14. (Por el corresponsal Jean D.Hopital, de la agencia Havas).—Al caer la tarde de hoy la situación militar era la siguiente:

La 83a. división del cuerpo de ejército de Galicia hace presión sobre el enemigo en retirada, al otro lado del río Mijares, y a unos ocho kilómetros al sur de Castellón. Entre tanto, resuena la fusilería cerca de la ciudad, junto a las barricadas norte y nordeste, aunque ya por la noche apenas era perceptible. Los civiles festejaban con intensa alegría su liberación.

Destacamentos de infantería nacional están reduciendo uno a uno los focos de resistencia roja, en la barriada sur, donde puñados de defensores luchan a muerte, completamente cercados.

Un poco más al norte, los grupos de fuerzas izquierdistas que fueron rebasados, a causa del rapidísimo avance nacionalista, en los sectores de Benicassim y Villafamés, son más importantes de lo que se suponía. Se calcula en cuatro o seis mil hombres el total de los que allí luchan aún. Lo patético del caso es que esos soldados rojos, bien armados y disponiendo de secciones de tanques, ignoran lo ocurrido y están reculando instintivamente sobre Castellón, ya que no saben que la plaza ha sido tomada por los nacionalistas. Es posible que pretendan pasar entre las ciudad y el puerto, que esta a seis kilómetros de distancia de ella.

Como la línea nacionalista se sostiene muy firmemente, y además el enemigo hizo saltar en su huída los puentes, la situación es aún más difícil para ese contingente izquierdista. Tácticamente, constituyen grupos que están «flotando» en el campo de batalla, y destinados a verse fatalmente rodeados y bajo el huracán de acero de la artillería, lo cual aumentará su desorientación. Si combaten, combatirán como ciegos.

Los últimos informes dicen que al caer la noche todo el contingente se está replegando sobre la sierra de Borriol, la que alcanzarán mañana. Si no se rinden, sus soldados serán exterminados hasta el último. Están irremisiblemente perdidos. Pero lo dramático de su situación es que la ignoran completamente.

PERECEN DIEZ NIÑOS Y 200 RESULTAN HERIDOS AL DESCARRILAR UN TREN

TOKIO, junio 15, miércoles. (AP).—Por lo menos diez niños perecieron hoy y doscientos recibieron heridas como resultado del descarrilamiento de un tren expreso en Okayama, en el sudoeste del Japón, según informa la agencia «Domei».

Según despachos al periódico «Nichi Nichi», los muertos son 20 y los heridos 150.

Un deslizamiento de tierras había causado daños a la vía y el tren, que viajaba bajo un aguacero cegador, descarriló.

LLEGAN MILICIANOS HERIDOS A LA FRONTERA DE FRANCIA

TARBES, Francia, junio 14. (Havas.)—Cien milicianos heridos cruzaron hoy la frontera hispano-francesa, por el Col de Lagela, llegando a Ragnouet, de donde fueron enviados inmediatamente hacia Arreau.

Aranda cruza el Mijares.—Martín Alonso entra en Villarreal

HENDAYA, junio 14. (AP).—Las informaciones nacionalistas dicen que las tropas de Aranda cruzaron el río Mijares, que es una de las dos barreras naturales que existen en la ruta que siguen los nacionalistas en dirección a Valencia, añadiendo que las avanzadas de la octogésima tercera división, que manda el general Martín Alonso, entró en Villarreal.

Los rojos, que tratan de hacer resistencia momentáneamente en la margen sur del río Mijares, después de la pérdida de Castellón, no pudieron impedir el cruce del río por las fuerzas nacionalistas, y las defensas rojas se derrumbaron al primer encuentro con las fuerzas del general Alonso.

Los aviones nacionalistas informan que la carretera de Valencia a Sagunto está congestionada de tropas que se envían al frente del Mijares para reforzar la defensa de la margen sur.

Cooperación de la Armada en la [illegible]onante victoria

PERPIÑAN, junio 14. (Exclusivo).—Las cansadas huestes del doctor Negrín se retiraban rápidamente esta noche hacia Sagunto, perseguidas de cerca por las legiones del general Varela.

La emisora de Burgos dijo esta noche que la resistencia que a última hora hicieron los milicianos en algunos edificios de Castellón se terminó después que dos buques de guerra nacionales bombardearon a Grao.

«Tres mil rojos que quedaron detrás, fueron capturados con armamento», dice el comunicado de Burgos, después de relatar que en su retirada los del Gobierno volaron los puentes sobre el Mijares.

Cruzando en pontones, los nacionalistas y sus aliados atacaron esta tarde a Villarreal, a ocho kilómetros de Castellón. Las primeras tropas que entraron en Castellón fueron las gallegas, del general Martín Alonso, el héroe de Oviedo.

El número de prisioneros en la ofensiva de ayer y hoy pasa de diez mil, dice la emisora de Burgos. Para impedir que el Grao pudiera ser evacuado por mar, los aviones nacionales estuvieron todo el día patrullando el litoral vecino, dice el parte.

Con la toma de Castellón, la posición de los republicanos que aún militan entre dicha ciudad y Alcalá de Chisbert, es insostenible. En esta última ciudad los defensores han estado sitiados durante un mes, y Burgos cree que ahora tendrán que rendirse.

Continúa la limpieza en toda la provincia

SALAMANCA, junio 14. (Havas).—La Radio Nacional comunica, desde el frente de Madrid:

«Continúa la limpieza de toda la región de la provincia de Castellón conquistada por nuestras fuerzas, así como la recuperación del material y municiones abandonados por el enemigo sobre el terreno, al replegarse precipitadamente hacia el sur. El avance de los nacionalistas no fué interrumpido por la toma de Castellón, prosiguiendo con gran rapidez. Sin embargo, la más elemental discreción nos impide dar, por el momento, otros informes».

Confirma un corresponsal la entrada en Villarreal

CASTELLON, junio 14. (Por el corresponsal Jean d'Hospital, de la Havas).—La división del general Martín Alonso se apoderó esta tarde de Villarreal, efectuando también el paso del río Mijares, sin gran dificultad. En este sector el enemigo dió pruebas de una moral muy baja, aunque al parecer estaba esperando grandes refuerzos.

Aislada y diezmada una fuerza roja que contraatacó

CASTELLON, junio 14. (Por el corresponsal Jean d'Hospital, de la Havas).—A primera hora de la tarde, esta ciudad fué atacada por contingentes rojos que estaban al norte de la ciudad, y los que disponían de muchos tanques. Todo indica que esas fuerzas enemigas fueron rebasadas y dejadas atrás por el ejército del general Aranda en su casi vertiginoso avance del lunes. Tan pronto como se inició el ataque de los izquierdistas, las tropas nacionales les cerraron el paso delante de la barricada norte. Al caer la tarde los rojos persistían, aparentemente, pero estaban ya completamente rodeados.

El episodio, que posiblemente no será el último de esta clase, no encontró desapercibido al mando nacional, que inmediatamente maniobró en tal forma, que las fuerzas atacantes se vieron aisladas completamente, entregadas a su suerte. Se observa que los rojos que han quedado en situación tan comprometida al norte de Castellón luchan con el valor que da la desesperación, haciéndose diezmar sobre el terreno, obstinados siempre en avanzar.

El contraataque izquierdista no ha modificado en lo absoluto el plan de operaciones de los nacionalistas, que continúan avanzando con rapidez hacia el sur, por debajo del río Mijares, sin encontrar una resistencia organizada que merezca ser considerada como tal.

Los rojos intentan hacerse fuertes en el río Mijares

HENDAYA, frontera franco-española, junio 14. (AP).—Las fuerzas marxistas del frente central, que tratan de contener el victorioso y arrollador avance de las tropas nacionalistas hacia Valencia, han intentado hacerse fuertes hoy en el río Mijares, a cinco millas al Sur de Castellón de la Plana, población que perdieron ayer en el curso de unas pocas horas.

El general José Miaja, jefe civil y militar del territorio central de la España roja, ha ordenado que todas las fuerzas que se retiraron de Castellón de la Plana ante el empuje y vigor de las tropas del general Antonio Aranda, tomen posiciones en la margen meridional del río Mijares con el fin de hacer lo posible para impedir que los nacionalistas crucen esa corriente y prosigan el avance en dirección a Sagunto y Valencia.

El jefe nacionalista ha detenido su ofensiva al Norte de la nueva línea para consolidar las posiciones conquistadas en el rápido avance de ayer.

La aviación de Franco destruye nuevos objetivos militares

Los aeroplanos nacionalistas prosiguieron su labor de destruir los objetivos militares de los rojos y bombardearon a Barcelona, sede temporal del Gobierno de Negrín, a Sagundo y a Valencia para abrir camino a los conquistadores hacia el sur.

Cuatro barcos que se encuentran anclados en el puerto de Valencia fueron incendiados por las bombas nacionalistas. Tres personas perecieron y veintidós edificios se derrumbaron en el raid aéreo de las once de la mañana contra la capital valenciana, pero un segundo ataque registrado varias horas más tarde causó incontable número de víctimas y aumentó las pérdidas materiales considerablemente.

También bombardearon los aviones nacionalistas el pueblo de Nules, entre Valencia y Castellón de la Plana, con el resultado de que hubo ocho muertos y veintiún heridos.

El mercante francés «Brisbane» fué atacado y averiado por tercera vez cuando los bombardeadores nacionalistas visitaron a Denia, puerto a cincuenta millas al Sur de Valencia. El «Brisbane» fué bombardeado e incendiado el jueves de la semana pasada y volvió a ser atacado el viernes.

Gran número de bombas cayeron como lluvia sobre columnas de milicianos rojos y ciudades en la extensión de carretera que existe entre Castellón de la Plana y Valencia.

Familiares del general Saturnino Cedillo al llegar a McAllen, Texas, donde piensan residir. De izquierda a derecha aparecen las señoritas María Pantaleón Cedillo, hija del fallecido Homobono Cedillo; Margarita y María Luz, hijas del general Magdaleno Cedillo, que murió asesinado; la señora Elena Cedillo, hermana viuda del divisionario; el señor J. C. Luna, que fué quien los sacó de México; y el niño huérfano Leopoldo Palencia, sobrino del caudillo y que ha sido criado por la familia Cedillo.

EN BREVE TRATARA EL SENADO LAS SUGERENCIAS LEGISLATIVAS SOBRE LA REFORMA TRIBUTARIA

Después de haber cambiado impresiones con el Secretario de Hacienda y sus asesores, ha abordado el estudio del asunto. No se aumentará el presupuesto más de $6.000,000

Ya ha abordado de lleno el Senado de la República, el estudio de las modificaciones que se han de introducir, en lo que a impuestos y su reglamentación se refiere, a fin de asegurar los ingresos para satisfacer los gastos de la nación en el próximo ejercicio.

Verdaderamente prolongado resultó el cambio de impresiones sostenido por el doctor Giménez Lanier, Secretario de Hacienda asistido de los asesores técnicos Beruff y Ponce, con la comisión de Hacienda y Presupuestos de la Alta Cámara, que preside el senador José Manuel Casanova.

Se trató de las medidas de carácter económico que se recomiendan en los últimos mensajes dirigidos por el Presidente de la República al Con[illegible] del impuesto del cuatro y medio por ciento sobre las utilidades de las sociedades anónimas, el pago del impuesto al azúcar refino por medio de sellos que se fijarán en los sacos, la forma del cobro del impuesto del uno y medio por ciento sobre utilidades, los impuestos a los azúcares y la sal, el carnet de extranjería y el impuesto en relación con las cartas de ciudadanía.

Este último, según se nos informa, se propuso que oscilará de 15 a 150 pesos, debiendo pagar esta última cantidad el extranjero soltero, con cinco años de residencia que desee obtener su carta de naturalización.

En general las medidas van encaminadas a mejorar el sistema de cobranza, evitando las filtraciones y en consecuencia el perjuicio para el Estado.

A instancias de varios senadores se acordó introducir algunas modificaciones a las iniciativas legislativas sugeridas y dejar en suspenso las medidas que tenía en proyecto el Poder Ejecutivo, en relación con los aranceles, hasta que se haga un estudio cabal del último fallo del Tribunal Supremo de Justicia en relación con esa materia.

En dicho fallo, según los informes que se nos facilitan, nuestro más alto tribunal entendió que sólo el Congreso de la República, se encuentra facultado para modificar los aranceles.

Se ha acordado imprimir y repartir copias de las recomendaciones al respecto y en una próxima sesión se dará cuenta de las iniciativas legislativas.

Aún no se ha determinado si se llevará el asunto a una sesión ordinaria y se remitirá a la comisión de Hacienda y Presupuestos del Senado, para que emita dictamen, o si se convocará a una sesión extraordinaria para abordar ya de lleno las leyes en proyectos y votarlas con suspensión de los preceptos reglamentarios, teniendo en cuenta las reuniones del Secretario de Hacienda, con la comisión citada.

De esta última forma se hablaba con insistencia en el día de ayer, asegurándose asimismo que el aumento de la cifra presupuestal nunca pasará de 6 millones.

Se incluirá un crédito para la escuela de Comercio matancera

El propio Secretario de Hacienda, doctor Giménez Lanier, informó ayer al senador Ricardo Campanería que en el anteproyecto de presupuestos confeccionado por el Poder Ejecutivo, se ha incluído la consignación necesaria para los dos primeros cursos de la Escuela Profesional de Comercio de Matanzas, que ha sido creada por una ley del Congreso cuya ejecución se encontraba en suspenso.

Con esos dos primeros cursos ya podrá comenzar a funcionar dicho plantel.

Hague interesa se lleve a los rojos a Alaska

El llamado dictador no transige con rojos que perturben su Municipio

NUEVA YORK, junio 14. (exclusivo).—La idea de que los americanos que profesen el comunismo sean deportados a Alaska y puestos en campos de reconcentración fué sugerida hoy en el Tribunal Federal de Newark por el alcalde de Jersey City, Frank Hague.

Hague, que ha sido acusado de ser el «dictador» del vecino estado, es testigo en una causa que se sigue al jefe de policía de Jersey City por violación de los derechos civiles de ciudadanos. Hague dice que Lewis y el sindicato C. I. O. son comunistas.

Específicamente se acusa al subalterno de Hague de haber deportado de la ciudad a organizadores obreros y a los congresistas Bernard y O-Connell.

El Alcalde declaró que no había nunca suprimido la libertad de palabra en su ciudad. Hague ha sido acusado de emplear métodos violentos en la supresión de enemigos políticos. Como Hague es el vice presidente nacional del partido Demócrata, las quejas fueron elevadas al Presidente Roosevelt, como jefe nato del partido.

Roosevelt, al principio, rehusó intervenir diciendo que el caso de Hague era local; pero ante las protestas generales, el Presidente ha recomendado al Fiscal general Cummings que conduzca una investigación de las acusaciones que se hacen contra el Alcalde de Jersey City y Lugartenientes de Roosevelt en el estado vecino.

CHAMBERLAIN EXPUSO QUE NO PODIA ADOPTAR SU GOBIERNO REPRESALIAS CONTRA FRANCO

Explicó que buscaba una fórmula—posiblemente crear zonas neutrales en puertos de la España Roja—para evitar la repetición de ataques a barcos ingleses

REITERA SU AVISO A LOS NAVIEROS DE QUE NO DEBEN TRAFICAR CON ARMAS EN LA PENINSULA

LONDRES, junio 14. (AP).—El primer ministro Neville Chamberlain se negó hoy a hacer uso de los nuevos armamentos de la Gran Bretaña para impedir la continuación de los bombardeos de los buques británicos en los puertos españoles.

Explicó a una Cámara de los Comunes excitada, si no hostil, que no se puede garantizar una protección efectiva a los buques mercantes ingleses que visiten puertos de la zona de guerra a menos de que la Gran Bretaña «se disponga a tomar una parte activa en las hostilidades».

Su gobierno, dijo, cree que no puede recomendar semejante curso de acción «que pudiera dar como resultado la propagación del conflicto fuera de sus presentes límites».

Chamberlain volvió a aconsejar a los navieros que mantengan sus barcos fuera de las áreas de peligro y anunció que el gobierno está estudiando dos planes para hacer cesar los bombardeos que, confesó, hundieron o averiaron seriamente a once de los 22 barcos ingleses atacados en los puertos de la España roja desde el 11 de abril.

Los planes de Chamberlain

Uno de los planes consiste en la creación de zonas neutrales para los barcos británicos dentro de los puertos que están aún en manos del gobierno de Barcelona.

Agregó que el gobierno debe «repetir el aviso que dió a la navegación británica de que si bien el gobierno ha de continuar ofreciendo protección, como hasta ahora, a los barcos en alta mar, los buques que entren en los puertos lo harán a su cuenta y riesgo».

Chamberlain reveló que el General Francisco Franco, en una nota del 5 de junio, negó que se hubiese escogido deliberadamente a los barcos ingleses para los ataques y arguye que los nacionalistas «no pueden renunciar al uso de su arma aérea, ya que la prolongación de la guerra civil se debe a la importación de material de guerra».

Después de tratar temporalmente de la cuestión española, el primer ministro declaró que abriga esperanzas de que Checoeslovaquia y Alemania tendrán ecuanimidad.

«Las dos partes están demostrando buena voluntad», dijo Chamberlain, en las negociaciones entre el gobierno checoeslovaco y los representantes de la minoría alemana.»

Agregó que el ministro inglés en Praga «ha seguido poniendo de relieve» ante el Gobierno checoeslovaco «la urgente importancia de un arreglo duradero por medio de negociaciones con el partido del Sudeten».

Volvieron al tema español, dijo el primer ministro que el otro plan que estudia el Gobierno consiste en la fijación de un puerto español fuera de la zona de guerra donde los barcos ingleses puedan entrar y salir sin obstáculos de ninguna clase, y en el cual se estacionaría una comisión internacional encargada de impedir la introducción de material de guerra.

No intervendrán en el conflicto

El primer ministro agregó que oponerse por la fuerza a los bombardeos significaría «intervenir directamente en el conflicto».

La oposición, que es enemiga declarada del generalísimo Franco, se mostró indignada por lo que considera como tranquila aceptación de los bombardeos por parte del primer ministro Chamberlain, y anunció que tratará que la cuestión sea pronto objeto de un debate.

John McGovern, miembro del ala izquierda de los laboristas, preguntó al primer ministro si su declaración «no era una incitación directa a Franco para que continuara bombardeando barcos ingleses y matando marineros ingleses».

Chamberlain contestó negativamente, indicando que su declaración es un aviso de que los ataques, de repetirse, serán «una grave injuria a nuestras relaciones amistosas con Burgos».

LINDBERGH INJURIADO POR LOS QUE AUN CREEN QUE HAUPTMANN ES INOCENTE

ST. BRIEUC, Francia, junio 14. (AP).—Los gendarmes franceses patrullan hoy la extremidad septentrional de la costa bretona, custodiando la isla de Charles A. Lindbergh con motivo de las cartas amenazadoras que ha recibido el aviador desde los Estados Unidos.

Desde que llegaron, hace una semana, a la isla propiedad del doctor Alexis Carrell, los Lindbergh han recibido cartas de personas que creen que Bruno Richard Hauptmann era inocente del secuestro del hijo del coronel.

Las cartas recibidas hacen responsable a Lindbergh de la ejecución de Hauptmann, y aunque no contienen amenazas concretas, el tono de las mismas es injurioso.

NUEVO DIRECTOR DEL INSTITUTO DE GEOLOGIA

BURGOS, junio 14. (Havas).—Ha sido nombrado Alfonso del Valle, director del Instituto de Geología y Minero.

El delegado apostólico Monseñor Antonietti, está visitando las principales capitales del territorio liberado, para despedirse de las autoridades, debido a que en breve llegará a España el nuevo Nuncio, Monseñor Cicognani.

Llegó a León el nuevo Obispo

LEON, junio 14. (Havas).—A las nueve de la mañana hizo su entrada solemne en esta ciudad el nuevo Obispo de León, Dr. Ballester

FIESTA OFICIAL ANUAL, EL DIA DEL CORPUS

BURGOS, junio 14. (Havas).El—Ministro del Interior, señor Serrano Suñer, firmó hoy un decreto declarando feriado anualmente el día del Corpus. Los gobernadores civiles se pondrán de acuerdo con las autoridades eclesiásticas de su respectivas provincias, para la apertura y cierre de los diversos centros y establecimientos en sus respectivos territorios.

Monseñor Gaetano Cicognani,

RECIBIO EL PAPA AL NUNCIO APOSTOLICO

CASTEL GANDOLFO, Italia, junio 14. (Havas).—El Papa Pío XI recibió hoy a monseñor Gaetano Cicognani, Nuncio Apostólico en la España nacional.

El Gobierno de Checoeslovaquia acaba de iniciar las negociaciones con la delegación de sudetes.

(Véase información en la última Página).

Franco felicitó a Aranda por su brillante éxito

El enemigo no ha podido reaccionar, se expone en la trasmisión por radio

SALAMANCA, Junio 14. (Havas). Radio Nacional, informando esta noche sobre el continuo avance hacia el sur de las tropas nacionales, después de la toma de Castellón, dice que las carreteras están llenas de material de guerra abandonado por los rojos, y que centenares de prisioneros son continuamente enviados a retaguardia.

El generalísimo Franco telegrafió al general Aranda un mensaje de felicitación por los brillantes resultados de las operaciones realizadas por el cuerpo de ejército de Galicia, bajo su mando.

En la misma trasmisión se dan nuevos detalles de la ruptura del frente rojo en Córdoba, sector de Peñarroya, informando que los servicios nacionales de recuperación, recogieron en el campo de batalla abandonados por el enemigo, después de tomado su sistema de trincheras modernas, cuatro cañones anti-tanques, en perfecto estado, trescientos fusiles y numerosas cajas de municiones y de granadas. Inmediatamente hubo que comenzar a enterrar a los centenares de cadáveres que los izquierdistas dejaron en el terreno. Los prisioneros hechos fueron trescientos veinte, además de que muchos milicianos poco después del combate se pasaron a los nacionalistas. Todos son muy jóvenes, perteneciendo a las clases recientemente movilizadas por el gobierno rojo.

El enemigo, sorprendido y desmoralizado por la acometida de los nacionales, no reaccionó.

Movilizados todos los hombres y mujeres de Cuenca

CUENCA, Junio 14. (Havas).—El gobernador civil ha decretado la movilización de todos los hombres y mujeres de la provincia, entre 15 y 55 años, para que trabajen en la recolección. También ha creado comités agrícolas rurales en todas las aldeas, y dispuesto que las máquinas e implementos pertenecientes a particulares y colectividades, quedaran a disposición de los comités, que regularizarán su empleo.

ARRIBAN QUINCE MIL FUGITIVOS A LA CAOTICA VALENCIA

VALENCIA, junio 14. (AP).—Una trágica caravana de 15,000 personas sin hogar comienza a llegar a esta ciudad procedente de algunos pueblos de la provincia de Castellón que ha sido invadida por las fuerzas nacionalistas.

El número de los refugiados aumenta de hora en hora, y las autoridades se han visto en la necesidad de dictar severas disposiciones urgentes para impedir que en Valencia, se registre una excesiva congestión de seres humanos.

Se ha establecido en esta ciudad un departamento especial para la evacuación de la provincia de Castellón de la Plana. A los vecinos se les ha aconsejado que comuniquen inmediatamente el número de refugiados que pueden atender, y se les avisa que cualquier intento que hagan para ocultar la verdad será castigado severamente.

La plaza de toros de Valencia, muchos teatros y todos cuantos edificios han podido destinarse a esta emergencia, están llenos de refugiados, que pasan la noche en los mismos, mientras de día deambulan por las calles buscándose la comida.

Las autoridades civiles estudian planes con el fin de trasladar a muchos de los refugiados a pueblos y aldeas que se encuentran alejados de la zona de guerra, para descongestionar la ciudad.

Las calles se ven llenas de personas que caminan por ellas sin rumbo fijo, buscando donde comer, así como refugios contra las bombas aéreas.

(Estos figitivos lo fueron a la fuerza, pues cuantos pudieron se escondieron en los sótanos saliendo al entrar los nacionalistas que inmediatamente les proveyeron de cuanto necesitaban: ropa, comida etc.)

Eliminados los focos rojos de los naranjales de Castellón

Los objetivos inmediatos de las columnas nacionalistas entre las dos capitales de provincias citadas son el pueblo de Villarreal en la margen meridional del Mijares; el pueblo de Nules, centro manufacturero y arsenal a doce millas al Sur de Castellón de la Plana y el puerto de Sagunto, a quince millas al Norte de Valencia.

En Castellón de la Plana, cuya conquista ha dado a los nacionalistas un magnífico puerto en el Mediterráneo, las fuerzas de Aranda se dedicaban a operaciones de limpieza, acabando con los pequeños focos enemigos que han quedado escondidos en los naranjales.

Recibidos los nacionalistas con entusiasmo delirante

Los nacionalistas anuncian que unos 11,000 habitantes se encontraban en Castellón cuando entraron las fuerzas de Aranda. Los vecinos aclamaron a las tropas con entusiasmo que superó al que se había registrado en Bilbao, Santander y Gijón, cuando esas ciudades fueron liberadas del yugo por las huestes de Dávila.

Emergiendo de los sótanos de las casas, los residentes adornaron los balcones con banderas rojo y gualda que hicieron precipitadamente y aplaudían a las fuerzas navarras y gallegas que entraron en la ciudad con una larga fila de camiones llenos de alimentos para la población.

La ciudad de Castellón, según todos los informes que se han recibido, ha sufrido poco los daños de la guerra.

Desde las montañas que rodean a Teruel, a sesenta millas al Oeste, las columnas nacionalistas han estado descendiendo lentamente hacia el Este y Sur hasta llegar a Castellón de la Plana, después de ocupar unos 150 pueblos y aldeas.

Resumen de las operaciones dado por el Gran Cuartel General

SALAMANCA, junio 14. (Havas). El Cuartel General dió hoy un comunicado en el que informa que en el sector de los Pirineos las tropas nacionales ocuparon las posiciones al Suroeste de la sierra de Cubilfredo, al Norte de Puntallega y las alturas que dominan a Tella.

En el frente de Castellón prosigue el avance, habiendo ocupado los nacionales Figuerolles, al Oeste, y varias alturas, al Sur. El enemigo hizo gran resistencia

En el frente de Teruel las fuerzas nacionalistas se apoderaron también de nuevas posiciones de primera línea.

En el frente de Córdova fueron rectificadas las primeras líneas, ocupándose un territorio de varios kilómetros al hacerlo así. Quedaron completamente ocupados Cerro Eliadero, sierra de Navarra, Sierra del Coscojo, Sierra del Carbón, Cerro Mariscal, el castillo de Los Blásquez, Piedras Gordas, Morola, Castillejo y la aldea de Los Blásquez. En el sector de la «cabeza de puente» de Alarz se realizó también una rectificación importante del frente, ocupando los nacionalistas el pico de Oliva, Casa del Casparral, Casa del Portugués, los picos de Quesera y Montero y varias posiciones próximas.

En cuanto a las operaciones aéreas, la aviación nacional, en el curso de las operaciones del lunes, sostuvo un combate con la roja, derribando seis Curtiss, dos Boeing y dos Catisoka (aviones rusos del tipo llamado así). Fueron bombardeados los puertos de Alicante y Falamós.

No saben en Madrid que Castellón fué tomada por Franco

Todavía están esperanzados porque se habla de «presión enemiga y heroica defensa»

MADRID, junio 14. (AP).—Un comunicado de esta noche niega que la estratégica ciudad de Castellón de la Plana haya caído en poder de las fuerzas nacionalistas que avanzan sobre Valencia.

(Las noticias nacionalistas recibidas en Hendaya, Francia, en la frontera, aseguran que los nacionalistas capturaron a Castellón ayer y que completaron la ocupación a las 7:15 de la noche; y no sólo eso sino que las fuerzas de Aranda han continuado el avance hacia el sur y han ganado cinco millas más de territorio).

El gobierno admite que el enemigo está haciendo gran presión sobre el sector de Castellón de la Plana, pero agrega que las fuerzas del gobierno que dirige personalmente el general Miaja están haciendo derroche de heroísmo y que la ciudad no ha caído todavía.

(Es posible que el gobierno no se atreva a confesar tan repentinamente la pérdida de una ciudad de tanta importancia como Castellón de la Plana a los días de haber llegado el general Miaja a Madrid, procedente de un viaje de inspección por el frente donde se han desbordado los nacionalistas, con unas declaraciones opimistas en las que hablaba de una barrera de pechos que se oponía al avance de las fuerzas de Franco, que encontrarían en Castellón su Waterloo.

Siempre frases y más frases. El hecho cierto para los madrileños, es que casi no había hecho más que hacer tan optimistas declaraciones tuvo que partir para el frente de Castellón al objeto de encargarse personalmente, según el gobierno, de dirigir la resistencia y, según los mensajes nacionalistas, la retirada de los rojos a la margen sur del río Mijares).

Las informaciones que se dan en Madrid dicen que Almenara, en la carretera de Castellón de la Plana a Valencia, a 20 millas al sur de Castellón fué atacada por los aviones nacionalistas, al igual que todos los pueblos situados a lo largo de esa ruta.

REEMPLAZA EL GOBIERNO ARGENTINO LA MORATORIA DE DEUDAS HIPOTECARIAS

BUENOS AIRES, junio 14. (Havas). El Gobierno presentó hoy a la consideración de la Cámara un proyecto de ley que reemplaza la moratoria de deudas hipotecarias por un régimen gradual de amortizaciones escalonadas, de diez por ciento, a partir de 1939.

La Comisión Mixta trató anoche del problema docente

Los numerosos bachilleres que irán a la Universidad plantean un serio problema

La comisión mixta de la Docencia, que se viene reuniendo en la Universidad, abordó anoche el problema que tendrá nuestro máximo centro docente en un futuro próximo con motivo del aporte de bachilleres de todos los centros secundarios de la República.

Consideraron los comisionados que dicho problema se puede conjurar desviando las inclinaciones de la juventud hacia otras profesiones de carácter práctico, que resulten de verdadera utilidad y que no cuentan todavía con aceptación entre nuestros estudiantes.

Se trató ampliamente del mensaje sobre la reforma de la segunda enseñanza que se encuentra en el Congreso de la República, extendiéndose en consideraciones sobre el mismo el doctor Raimundo Lazo, que participó en su confección, como miembro de la comisión reorganizadora de la segunda enseñanza, y se determinó designar una comisión integrada por los doctores Ciro Espinosa, director del Instituto del Vedado, y el propio Raimundo Lazo, para que presente una ponencia en relación con dicho asunto.

El doctor Ciro Espinosa informó que la Junta de Directores de los Institutos había acordado la celebración de un cursillo de verano para los bachilleres que deseen cursar estudios en la Escuela de Medicina y que se iniciarían en la primera semana del mes de agosto; y el doctor Angel Arturo Aballí le entregó el programa de ampliación del cuarto año del bachillerato que sugiere la Facultad de Medicina.

A los bachilleres que concurran al citado cursillo de verano se les entregarán certificados de capacidad.

Dispónese la Cámara a aprobar la petición de datos que se refiere al Encargado de Negocios de México

Como es sabido, ha sido presentada por Raúl de Cárdenas, con motivo de unas declaraciones del citado diplomático desmintiendo una nota oficial del Consejo de Secretarios

Por falta de quórum no celebró sesión ayer la Cámara de Representantes.

El acto estaba convocado para resolver sobre distintos proyectos de ley, pero en manera especial, para la designación de los miembros de las Comisiones Permanentes.

Por dos veces se pasó lista sin resultado.

En total había en el hemiciclo unos ochenta congresistas.

Estos han sido citados para la sesión de hoy con objeto de solucionar el problema de las Comisiones Permanentes, cuyo funcionamiento es necesario al mejor desarrollo de las funciones legislativas.

Acercándose la oportunidad de discutir y aprobar, entre otras leyes de carácter urgente, la acuñación de veinte millones de pesos plata, la reforma del sistema tributario actual y los presupuestos generales para el ejercicio económico de 1938 a 1939, las Comisiones Permanentes resultan de una utilidad evidente.

Comprobada la falta de quórum, del hemiciclo pasaron numerosos representantes a los salones y pasillos de la Cámara donde comentaron de viva voz y en tono animado la petición de datos suscrita por el doctor Raúl de Cárdenas, en la que interesa saber si el Encargado de Negocios de México, señor Reyes Spíndola ha sido declarado persona no grata por el Gobierno por haber desmentido una declaración oficial del Consejo de Secretarios relativa al fracasado proyecto de Convenio Comercial entre México y Cuba.

Muchos de los comentaristas se mostraron simpatizadores de la petición de datos del doctor Cárdenas hasta el grado de manifestar que el Gobierno está en el caso de resolver la situación del doctor Reyes Spíndola, declarándolo persona no grata.

Para los congresistas aludidos la posición del señor Reyes Spíndola es insostenible como representante de su país en Cuba desde que hubo de desmentir una nota oficial del Consejo de Secretarios e intolerable por estar mezclando sus actividades diplomáticas en los problemas políticos de la nación cubana.

A juzgar por la impresión general recogida en la Cámara la petición de datos del doctor Raúl de Cárdenas será aprobada por gran mayoría de votos

SE ESTA CONSTRUYENDO EN EE. UU. UN ACORAZADO DE 35,000 TONELADAS

FILADELFIA, junio 14. (AP).—En los astilleros de esta ciudad se colocó hoy la quilla del nuevo acorazado «Washington», de 35 mil toneladas, el que se construirá de acuerdo con el programa de ampliación de la armada.

El costo del acorazado será de 65 millones de dólares.

El contralmirante Luther E. Gregory, en representación del gobernador del estado de Washington, colocó el primer remache.

EXIJA el Suplemento en ROTOGRABADO con esta EDICION

M.E.C.D. 2016

INICIARA EL CONGRESO UNA AMPLIA TAREA LEGISLATIVA EN PROYECTOS ECONOMICOS Y POLITICOS

POLITICA y POLITICOS

RENACIMIENTO POLITICO

Ha terminado la consulta pública a los sectores, partidos o agrupaciones que han querido informar acerca de las medidas convenientes o, por lo menos, tranquilizadoras que han de preceder a la convocatoria para las elecciones de Delegados a la Asamblea Constituyente.

Este primer paso, al que han prestado su franca cooperación las oposiciones, restablece, de hecho, la conversación política suspendida entre los partidos gubernamentales y las oposiciones. Porque los partidos puede polemizar, divididos en los dos grandes grupos inevitables: el de los que defienden al Gobierno y el de los que lo combaten; puede la polémica ser agria y hasta violenta, pero las relaciones se sostienen dentro de la armonía política, siempre un poco wagneriana, en que se cultiva la disonanica y hasta la estridencia; pero cuando «se retiran el saludo» los partidos, cuando «no se hablan», ya la cosa se pone tirante y grave.

Y nuestros partidos «no se hablaban» y, gracias a estas primeras conversaciones, ante la Comisión Mixta, se han «amigado» todo lo posible hasta el momento. Por lo pronto, ya se hablan y se oyen. Ya los partidos gubernamentales han puesto cara cordial y complaciente, por medio de los comisionados; ya las oposiciones han hecho sus propuestas de medidas previas y es seguro que serán acogidas y puestas en letra de ley, cuantas no se oponen a lo fundamental. Y, en verdad, las más de las objeciones contienen un buen sentido jurídico, un sincero afán democrático y rectificaciones que los mismos partidos gubernamentales han de ver con buenos ojos.

Por lo pronto, puede darse por desaparecido ese instrumento demoledor de los principios y de los partidos que se llamó «voto preferencial». Frente a él ha surgido el «voto programático» obligatorio». Y si de lo «obligatorio» nos parece inútil, lo de «programático» nos parece esencial.

Ha habido proposiciones de franca ingenuidad política, como la de la fotografía en el carnet electoral. Más avisado, el General Menocal, en recientes declaraciones, si no lo rechazó tampoco se manifestó entusiasmado.

La ingenuidad política consiste en pretender rodear al individuo de precauciones para evitar la votación falsa: ¡y ese factor jamás ha alterado en nada la pureza del sufragio! Porque pudiéramos obtener la votación personal perfecta, poniéndole a cada ciudadano, a la hora de votar, un lacre en la frente o sello en hierro al rojo diciendo: «Votó». Y a la hora de los escrutinios, aparecerían las anormalidades.

En cambio, el General Menocal, más ducho, más conocedor de las artimañas políticas y más cauto, enfoca el problema de la pureza electoral hacia el punto neurálgico: censo, reorganización, mesas electorales.

Dado por hecho que en el Código Electoral han de introducirse las enmiendas que se derivan de las consultas públicas (porque a los sectores oposicionistas no se les puede negar ningún apercibimiento de índole legal que ellos estimen necesario o conveniente a garantizar la pureza del sufragio) el problema principal queda circunscrito, casi exclusivamente, al censo. ¿Deberá ser iniciado un censo nuevo, con todas sus consecuencias de tiempo y dinero a invertir, o bastará con la depuración y ampliación del actual? Porque, si se acomete la obra ingente de iniciar un censo nuevo y, después se comienza la reorganización de los partidos, ¿bastará con ocho meses que faltan para febrero, a realizarse esas labores y dar ocasión a las propagandas y preparativos necesarios a los partidos, asambleas, nominaciones, etc.?

«Doctores tiene la Santa Madre Iglesia», y ellos sabrán hacer lo mejor, dentro del concierto universal de nuestra política, ya iniciado. Esto era lo importante y ya está obtenido. Ya se convive políticamente en Cuba. Ya se puede polemizar, con efusión, con calor, hasta con furia, pero conviviendo.

Ahora las sesiones de los legisladores cobrarán interés extraordinario y actividad inusitada, porque el tiempo apremia y parece unánime la impaciencia por llegar a la consulta. Al par, se avivarán las actividades en los organismos directores de los partidos, con miras a borrar pasiones y acallar ambiciones personales. Toda esa lluvia de «proclamaciones» en banquete y comités de pueblo, deben acallarse por imprudentes. Actividades destacadas como las del Secretario de Sanidad (que usa de todos los resortes de su cargo para hacerse proclamar Alcalde futuro... cuando nadie sabe si habrá siquiera Alcaldes) son, más que imprudentes, peligrosas por lo que perturban la armonía interna de los partidos, promueven recelos y distancian a los hombres que deben presentarse más unidos para una lucha global y en defensa de principios fundamentales de régimen.

Y, en fin, que estamos en pleno renacimiento político y hay derecho al optimismo. Pero, eso sí, el optimismo responsable; no la alegría pueril.

Que el creerse ya Alcalde, es aún cosa demasiado alegre...

JOAQUIN ARISTIGUETA

MANIFIESTA EL SECRETARIO DE GOBERNACION QUE RESPETARA A LOS EMPLEADOS CUMPLIDORES

Hizo una visita de inspección al Departamento de Pagaduría. El presupuesto de la Secretaría será reestructurado, pero no se aumentará. Un registro para los extranjeros delincuentes

Siguiendo los propósitos que lo animan de mantener un absoluto control sobre todos los Departamentos de la Secretaría de Gobernación a su cargo, el doctor Rafael Santos Jiménez comenzó ayer la tarea de recorrer las referidas dependencias, haciéndolo con las oficinas de Pagaduría, al objeto de conocer su total desenvolvimiento y la contribución que cada empleado pone en el más estricto cumplimiento de su deber. El Secretario estuvo largo tiempo inspeccionándolo todo, recibiendo informes de los jefes de ese Departamento y haciendo determinadas sugerencias.

Expresó a sus subalternos de Pagaduría que sólo le guía el propósito de encauzar la Secretaría y de ahí que haya hecho esa visita que no puede, dijo, ser ni censurada ni criticada, ya que un Secretario no debe esperar en su despacho a que le informen sino actuar directamente sobre el terreno y las circunstancias, conociendo las necesidades de cada Departamento y tomando las medidas pertinentes para su mejor organización. Terminó diciendo que los que cumplan su deber están garantizados en sus puestos y tendrán siempre su mayor consideración.

Los extranjeros delincuentes

El doctor Santos Jiménez se propone implantar en el Negociado de Orden Público un registro de extranjeros relincuentes, donde constarán todos los que se encuentren en esas condiciones; de esa manera podrá saberse cuando regresa a Cuba un extranjero malhechor que haya salido fuera del país o haya sido expulsado por indeseable y podrá también ser localizado en un momento dado; en esa labor coperará con el referido Negociado el Gabinete Nacional de Identificación.

Los presupuestos de Gobernación

Dijo ayer el doctor Santos Jiménez que los presupuestos del Departamento del próximo año fiscal no serán mayores que los del actual, aunque se harán algunas modificaciones en la estructura de diversas dependencias.

Las visitas de ayer

Numerosas, como en días anteriores, fueron las visitas que hicieron legisladores y políticos al doctor Santos Jiménez; entre los primeros vimos a los Representantes a la Cámara, señores Juan Francisco López y Francisco Lorié Bertot.

También lo visitó el doctor Roberto Pérez Lara, Gobernador de Camagüey, quien trató con él diversos asuntos de la provincia a su mando.

Igualmente, el Alcalde de Trinidad y los Representantes señores Pardo Jiménez y Pardo Machado, los que se interesaron por la reposición del Alcalde de Morón, doctor Octavio Pardo Machado.

ALMUERZO DEL CONGRESO AL JEFE DEL EJERCITO

Se ha cursado invitaciones a los congresistas para el almuerzo que tendrá lugar mañana jueves 16 en los salones del Casino Deportivo de la Habana (en Palatino) en honor del coronel Batista, Jefe del Ejército Constitucional.

El acto es correspondencia de parte del Congreso por el almuerzo que fué ofrecido por el señor Jefe del Ejército, con motivo de la inauguración del Instituto Cívico-Militar.

Interesante proposición de Ley

A la Cámara de Representantes ha sido presentada una proposición de ley autorizando a los propietarios para abrir en las paredes de su casa las ventanas que estimen oportuno, siempre que las mismas no sobresalgan de los límites de la propiedad.

El autor de la ley estima que el aire y la luz son atributos propios de la naturaleza de los que debe gozar todo vecino del país mientras con ello no cause perjuicio a sus convecinos.

PALACIO

Consejo de Secretarios

Segun impresiones recogidas en Palacio el próximo Consejo de Secretarios tendrá efecto esta misma semana.

Conferencia

Para tratar de la confección de los próximos presupuestos y de las reformas del actual sistema de cobro de los impuestos conferenciaron ayer con el Presidente de la República los señores Secretario de Hacienda doctor Giménez Lanier; Jefe del Departamento de Consultoría doctor Ricardo Ponce y Contador Central de Hacienda José Luis Beruff.

Team de foot ball

Con el Presidente de la República se entrevistó ayer el doctor Antonio Arturo Sánchez de Bustamante. Dijo éste a los reporters que se había interesado por la designación del team cubano de foot-ball que será enviado a participar en un concurso en la ciudad de Chicago.

El Secretario de Justicia

El doctor Enrique Alonso Pujol, Secretario de Justicia e interino de Defensa informó a los periodistas que en el Consejillo celebrado el pasado lunes en Palacio con el señor Presidente de la República se había procedido a darle los últimos toques al acoplamiento de los presupuestos de los diversos departamentos con relación a los presupuestos generales.

Añadió que en dichos presupuestos se había incluído un crédito de doscientos mil pesos para el pago de haberes de los jueces suplentes quienes a partir del nuevo ejercicio fiscal percibirán sus sueldos regularmente, cesando así las anormalidades que vienen experimentando en el cobro de los mismos.

La Misión Militar Mexicana

En la tercera planta de Palacio recibió ayer el señor Presidente de la República a los miembros de la misión militar mexicana que se encuentran en esta ciudad.

Dicha misión fué acompañada por el Encargado de Negocios de México señor Reyes Spíndola.

En ese acto estuvieron presentes el Secretario de Justicia e interino de Defensa doctor Alonso Pujol, el Secretario de Hacienda doctor Giménez Lanier y el Introductor de Embajadores, comandante Luis Rodolfo Miranda

¡Nerviosidad, Dolores? ¡Levantadas Nocturnas?

Miles de personas que sufrían de trastornos en los Riñones y debilidad en la Vejiga han acabado con sus Frecuentes Levantadas Nocturnas, Dolor de Espaldas, Ojeras Muy Pronunciadas, Hinchazón de los Tobillos, Nerviosidad, Tiesuras, Reumatismo, Mareos, Lumbago, Ardores en los Conductos, Prurito, Acidez y Pérdida del Vigor con el nuevo descubrimiento de un Médico llamado **Cystex** (Siss-tex). Suavemente calma, entona, limpia y cicatriza cualquier parte afectada de los Riñones. A los 15 minutos comienza **Cystex** a eliminar los Venenos de los Riñones. Dá nueva salud, juventud y vitalidad en 48 horas. Garantizamos que acabará con sus trastornos o que le devolveremos su dinero. Solicite **Cystex** en cualquier farmacia

MOVIMIENTO POLITICO

—Ramiro Cabrera, secretario del Consejo Provincial de Santa Clara, cambió impresiones con los doctores Madrazo y García Ramos, relacionadas con la demanda de posiciones burocráticas para los correligionarios liberales en el término de Sancti Spíritus.

—Con referencia a la política liberal en la provincia de Matanzas, hablamos con el representante por ese Partido Manuel García Herrera, quien sigue—según nos manifiesta—laborando de modo activo por el próximo triunfo del Partido.

—Sigue defendiendo a los empleados conjuntistas de Trinidad el Presidente del Directorio Conjuntista de allí, doctor Antonio Iznága.

—Nos visitó el doctor Juan M. Fleites Díaz, Alcalde de San Juan de los Yeras, para hacer la aclaración correspondiente a una nota informativa en que aparece como haber abandonado las filas del Conjunto para ingresar en otro Partido.

Fleites Díaz ratifica su condición de cenedista, con todo respeto para los adversarios.

—El activo sargento liberal de Sagua la Grande, Pedro Cuéllar, ha constituído con varios amigos en aquel término un comité que propugna la candidatura del doctor Juan de Dios Espinosa, médito de Santo Domingo, para representante.

—Ha tenido excepcional repercusión el banquete que fué ofrecido en la capital agramontina al joven gobernador del distrito rotario Alfredo Correoso, miembro distinguido de aquella sociedad y fuerte aspirante a la Alcaldía de Camagüey.

En el homenaje a que hacemos mención pronunció un discurso el Obispo de Camagüey, Monseñor Enrique Pérez Serantes.

Cerca de quinientas personas—representaciones de todas las clases sociales de Camagüey—participaron del acto.

—Los inspectores del Tribunal Superior Electoral y Juntas Provinciales Electorales han dirigido una comunicación a los representantes a la Cámara rogándoles la aprobación del crédito solicitado de veinte y cinco mil pesos para el pago de sus haberes atrasados.

El crédito por el cual debió habérseles abonado sus servicios—nos informan los miembros de una comisión que se ha entrevistado con nosotros—quedó agotado al pagarse a los empleados temporeros de las Juntas Electorales, habiendo sido excluídos los inspectores de ese pago.

Entre los inspectores que vienen realizando gestiones para este pago justificadísimo están los señores Miguel A. Reyes, Pedro Jover, Osvaldo Mendoza, J. M. González, Luis F. Cabrera, Francisco Rey, Carlos Ardavín, José Dávalos, Miguel Díaz, Ramiro Canales, Oscar Lamar, Aurelio Hevia, Hipólito Amador, Serapio Latorre, Florentino Ríos y otros.

—Para tratar de los trabajos de organización política que dentro de la tendencia nacionalista de la Habana encabeza el senador Casabuena, se entrevistó una comisión de antiguos sargentos del barrio de la Ceiba, con el Subsecretario del Trabajo, doctor Busto.

Formaban esta comisión José M. Capote, Gervasio Llerena, José Tamayo y Julio Rodríguez.

El doctor Busto anunció que a partir del primero de julio será emprendida vigorosamente una labor de propaganda en favor de esa tendencia nacionalista.

—En el Liceo de Velasco (Holguín), se ofreció un expresivo homenaje al representante por Oriente Manuel Balán, que goza de excepcionales simpatías en la provincia.

Amigos de todas las tendencias políticas concurrieron a ese acto procedentes de varios términos de Oriente. Se ofreció un gran banquete.

El Comité Liberal de la Cámara

Nuevamente ha de reunirse esta noche en la Cámara el Comité Parlamentario Liberal.

Durante mucho tiempo fué imposible celebrar junta debido a las diferencias de criterios políticos que habían establecido entre los componentes del comité liberal una diferenciación absoluta: integrantes de la mayoría y de la minoría. Se recordará que hubo largo tiempo dos comités liberales en el cuerpo cameral.

El Comité Liberal único de la Cámara ha podido celebrar reuniones calorizadas principal por el representante oriental doctor Anselmo Alliegro; limando asperezas se ha logrado que cada componente de ese organismo cameral, responda afirmativamente a la solicitud de concurrir a las juntas del Comité del Partido.

Los propósitos de reorganizar ese grupo cameral han tenido éxito y ahora el Partido Liberal, tiene en la Cámara una representación definida, precisa, orientada.

Esta noche, a las nueve, se reúne nuevamente ese organismo.

El Conjunto

Según informes el jueves 16, por la noche continuará la reunión del Ejecutivo nacional del CND, de cuyas deliberaciones hemos informado ampliamente.

El Congreso nada puede legislar sobre el artículo 115

El senador José Ambrosio Casabuena manifestó a los repórters palatinos que el Congreso nada puede legislar respecto al Artículo 115 de los vigentes estatutos constitucionales toda vez que la proyectada asamblea constituyente será libre y soberana para estructurar la nueva Carta Fundamental de la República.

—No hay que temer, dijo el senador Casabuena, sobre el éxito de la Constituyente. Pues yo repito lo que a este propósito manifestó el coronel Batista: «No hay razón para desconfiar de la sensatez y patriotismo de los cubanos que confeccionarán nuestra Carta Magna, definitiva y perdurable para bien de Cuba y de sus hijos.»

APLAZADA LA FIESTA LIBERAL VILLACLAREÑA

Personalidades del liberalismo villareño que iban a ser homenajeadas el próximo domingo 19 por medio de un banquete de reafirmación liberal, han dirigido una carta al presidente de la comisión organizadora de ese acto declinándolo.

Suscriben la comunicación los doctores Rafael Guas Inclán, José Madrazo Mata y Salvador García Ramos; así como el señor Tirso Domínguez, ya que a los cuatro se dirigía el homenaje.

Sacrificando un goce íntimo—advierten los declinantes—, tienen en consideración la realidad cercana de la jornada comicial para la Constituyente, «en la que es imprescindible que el Partido Liberal, pleno de su responsabilidad histórica, se presente más unido y animoso que nunca.»

«La temperatura política—se dice más adelante—exigirá muy pronto la celebración de una fiesta provincial que marque orientaciones, y recuente y revise unidades de combate del liberalismo villareño.

«Y como todo lo personal pugna un poco con la necesidad perentoria y vital de que el Partido aúne sus esfuerzos en la provincia de Santa Clara como en toda la República, sacrifican el goce de la exclusividad en el homenaje para trocarlo en la satisfacción de una gran fiesta del Partido, unido y victorioso.

A. P.

OPINION DE UN REPRESENTANTE ORIENTAL

«Es incalificable antagonizar dos Naciones amigas, sobre todo cuando de una de ellas depende, y dependerá por mucho tiempo, nuestro bienestar económico y de la que en ese orden no hemos recibido más que beneficios.

Junio 14|38.

(f) Manuel J. Estrada Palma»

DOS POLITICAS. DOS MENTALIDADES. DOS TENDENCIAS.

La casualidad pone al repórter ante el Coronel Manuel Benítez en su despacho de Inmigración. El popular líder liberal en Pinar del Río habla del mitin del domingo; de «izquierdismo» y de «derechismo» en nuestra política. Y plantea: «Dos políticas. Dos mentalidades. Dos tendencias». El coronel habla fluidamente, con calor de entusiasmo y el repórter graba las palabras en signos casi cabalísticos gracias a la Taquigrafía.

El coronel Benítez dice así:

El día primero de Mayo próximo pasado, hubo de celebrarse en la ciudad de Pinar del Río una hermosa fiesta liberal. Reunió a los liberales en el Hotel «Ricardo» una emoción puramente sentimental: ofrecérseme un cálido homenaje de simpatías y afecto. Esta fué la idea motriz del acto del «Ricardo».

Si se hubiera concretado a tan limitada dimensión, ya se hubiera olvidado. Su proyección, sin embargo, alcanzó una zona más dilatada. La fiesta organizada para rendírseme un homenaje personal por mi actuación frente de las huestes liberales pinareñas, tomó, de pronto, proporciones insospechadas. Toda la noble ansiedad comprimida en la masa liberal, estalló aquella tarde. El liberalismo no podía—al agruparse después de las elecciones del 5 de marzo, y ya en vísperas del gran acontecimiento político que entraña la convocatoria para una elección de Delegados a la Asamblea Constituyente—conformarse con una finalidad tan meramente sentimental. A ello se oponía, antes que nada, la personalidad de los hombres congregados en el Hotel «Ricardo».

Y he aquí que cuando allí se manifiesta espontánea, sincera y desinteresadamente la opinión del Partido Liberal en relación con sus destinos futuros y se pronuncia, gallardamente, en favor de la candidatura Presidencial del Coronel Fulgencio Batista, satisfaciendo, con ello, además de un sentimiento patriótico indiscutible un legítimo derecho que nadie stá autorizado a reprimir, los apóstoles de la Libertad, los sagitarios de la revolución por «el supremo ideal de la libre expresión de los sentimientos del hombre», se indignan y llevan su intransigencia hasta proclamar de «maniobra machadista» aquel sacudimiento de la conciencia nacional, pretendiendo establecer una especie de interdicción civil contra el liberalismo cubano, incapacitándolo para el ejercicio de las hermosas prerrogativas por las cuales—si nos atenemos a sus insistentes declaraciones—vienen luchando «dentro y fuera del país».

Y ante esta actitud—bastante arbitraria y negativa de los pseudo apóstoles de la revolución—recuerdo el pensamiento de Nietzsche: «El fraude del ideal ha sido siempre el azote de la realidad, que ha envilecido a la Humanidad aún en sus instantes más primitivos, haciéndola llegar hasta la adoración de los valores contrarios a aquellos que garantizan la prosperidad en el futuro y el alto derecho al porvenir».

Los liberales en Pinar del Río lanzamos el nombre del Coronel Batista para Presidente de la República en las próximas elecciones. Lo hicimos haciendo uso de un legítimo derecho que ningún hombre justo puede negar. Pero este gesto no impide que los demás Partidos que estimen esta solución la más conveniente a los intereses nacionales, participen de ella. Es más: los hemos invitado a que la secunden. Si los elementos revolucionarios comparten esta idea, deben ayudarla; y si son contrarios a ella, deben combatirla. Eso es todo. En esto, nosotros que no somos comunistas, participamos del pensamiento de Lenin: «La unidad en política son los millones de hombres, no los millares; al llegar a los millones empieza la política seria». Lo que no deben ni pueden hacer es tratar de impedir que un grupo de cubanos numeroso, ejercite sus derechos inalienables. Y mucho menos cuando examinados a la luz de la justicia en vez de victimarios resultan víctimas.

Los liberales proclamamos al Coronel Batista candidato Presidencial porque estimamos que es su exaltación a la Jefatura del Estado, la solución del problema político cubano. Hay que ser perspicaces y razonables. Existe una ley física que define perfectamente la situación. «Una honda no puede detenerse rígida en el aire. Tiene que seguir un movimiento de flujo o de reflujo». Eso es todo. Nosotros los liberales entendemos que el Coronel Batista iene que seguir el primer movimiento. Debe agotar su ciclo histórico; debe rendir, en beneficio del país, el recorrido natural de su órbita. Los revolucionarios que descubrieron al Coronel Batista, debían darse cuenta de esta realidad. El despecho nubla la mirada de sus líderes; la de nosotros mantiene su lucidez porque a más de no sentirnos imbuídos de aquella pasión, le somos deudores de gratitud. De gratitud personal y colectiva y hasta de gratitud patriótica. Cuba volvió a ser Cuba, por los esfuerzos del Coronel Batista y sus hombres. Y si esta hazaña habla muy quedamente al corazón de los revolucionarios, al de nosotros habla con elocuente oración. Estos puntos de vista tan contrapuestos fijan y determinan la actitud mental de los revolucionarios y de los liberales. Cada cual en su puesto. Y estas posturas diferenciales no son de ahora; arrancan de marzo de 1935.

En la fiesta liberal del Hotel «Ricardo», precisamente por ser liberal, cada orador se pronunció de acuerdo con su criterio y cada cual habló respecto del tema que quiso. En esto nos diferenciamos los liberales de los revolucionarios de extrema izquierda.

Hubo oradores, como el Dr. Guas Inclán, como el Dr. Cortina, que trataron ampliamente del tema constituyente con la precisión y conocimientos que todo el mundo les reconoce. En mi discurso no toqué este tópico. Más que por otra razón, porque yo no compartía el ensueño constituyente tal y como lo ven tan esclarecidos cubanos. Y no quise desentonar. Acaso porque toda una vida la he dedicado al servicio de las armas, mi educación no deja resquicios para que se infiltren en mi espíritu las ilusiones. Participo del criterio expuesto por Hans V. Eckardt: «Lo irrealizable: sueños, utopías, ideales, no tiene cabida en la Política ni en su acción».

De haber rozado el tema de la Constituyente, me hubiera producido en contra. Como lo hice después cuando «El País» solicitó mi opinión sobre el problema. La Constituyente no aclarará las brumas que nos circundan. La piden los revolucionarios y los izquierdistas y la desean «libre y soberana», porque con ella piensan dar un «golpe de Estado contra los Partidos tradicionales, contra Batista y tal vez contra Cuba.» Cuando las elecciones constituyentes no les faciliten la realización de ese plan absurdo, tildarán de espúrea a la Convención y la nueva Constitución será repudiada. Siendo así no acierto a comprender lo que ha de ganar la República con la festinación en llevar a cabo ese evento político, cuando tantas cosas apremian el acometimiento en aras de la felicidad verdadera de los cubanos.

Marcho, pues, hacia la Constituyente, sin ninguna ilusión. Al final veremos cómo todas mis predicciones se cumplen.

Y pongamos punto final. Demasiado he robado la atención de los lectores de este gran órgano de opinión, por cuyo hecho solicito excusa. Y si saliéndome del discreto silencio en que siempre me mantengo héme decidido a publicar estas líneas, ha sido para defenderme de gratuitas imputaciones.

El acto del Hotel «Ricardo» fué una revelación del sentimiento liberal muy necesaria a la normalización de la vida cubana. No lo presidió el cálculo ni el egoísmo. Esto es posible que no acierten a interpretarlo los enemigos del Partido Liberal. Los liberales en el Hotel «Ricardo» hicieron labor cubana según sus instintos y de acuerdo con el sentido que tienen de sus responsabilidades históricas. Detrás de la palabra de los hombres del Hotel «Ricardo» están cuatrocientos o quinientos mil cubanos, perfectamente organizados y que saben cómo deben conducirse ante los vaivenes y vericuetos de nuestra política vernácula. El Coronel Batista determinará en su día qué piensa sobre nuestras sugestiones. Mientras este acontecimiento se produce, vayamos a la Constituyente; unos con sus ilusiones, otros con sus escepticismos, y ellos con sus pasiones. Cada cual en su puesto.

El mitin del último domingo tiende a esclarecer un poco los horizontes. Lo que desean los revolucionarios izquierdistas que por aquí nos gastamos, en dicho acto tuvo elocuente constancia. En lo adelante el pueblo podrá fácilmente, tomar una vía o otra. Nosotros los liberales hace tiempo que estamos definidos.

Y una observación, para terminar. No lo crean los revolucionarios izquierdistas en los axiomas históricos. Cuando la Reina Hortensia escribió su testamento, corrían otros tiempos. Aquello de que «el mundo puede fácilmente atraparse dos veces en la misma trampa», no es verdad. A lo sumo, un perfecto tratado de osadía práctica.

LAS CONTROVERSIAS ELECTORALES EN LOS TRIBUNALES DE JUSTICIA

Ayer, la Sala de lo Contencioso-administrativo y de Leyes Especiales del Tribunal Supremo, celebró la vista de la apelación del doctor José Emilio Cartañá Sánchez contra sentencia de la Audiencia habanera que desestimó su demanda de nulidad de quince colegios en el Término habanero. El doctor Cartañá mantuvo la procedencia de la revocatoria de la sentencia combatida, e impugnaron su petición diversos letrados en representación de otros tantos candidatos hasta ahora triunfantes. En el transcurso de esta semana puede conocerse el fallo.

ELEVADAS SIETE APELACIONES CONTRA SENTENCIAS DE LA AUDIENCIA

La Sala de lo Civil de la Audiencia elevó ayer a la citada Sala del Tribunal Supremo siete apelaciones establecidas contra igual número de sentencias dictadas por dicho inferior tribunal. Son cuatro del señor José Manuel Alvarez Cabrera, dos del señor Alfredo Alvarez Suárez y una del señor Ramón León Rentería. En breve se harán los señalamientos en cada caso.

SEÑALADA LA VISTA DEL RECURSO CONTRA LA LEY ELECTORAL DE EMERGENCIA

Para el día 25 del actual tiene fijado el Tribunal Supremo en Pleno la vista del recurso de inconstitucionalidad del doctor Rigoberto Ramírez, a nombre del Mayor General Mario G. Menocal y más de cuarenta ciudadanos, contra preceptos de la Ley Electoral de Emergencia, vista que se suspendió en el anterior señalamiento a petición del Ministerio Fiscal, que alegó enfermedad.

Sin lugar una demanda más contra los comicios de marzo

Ayer, la Sala Primera de lo Civil de la Audiencia declaró sin lugar la demanda del señor Baldomero Acosta Fernández, candidato a Representante por el Partido Liberal, contra el resultado de los comicios en siete colegios del Término de la Habana. En la sentencia, dictada bajo la ponencia del Magistrado Dr. Agustín Canteñs del Calvo, se aceptan los fundamentos del opositor al recurso doctor Carlos M. Palma, que se dirigió a sí mismo, por su propio derecho, como candidato. Queda aún por resolver la demanda del señor Armando Fernández Jorva contra dos colegios del Término de Güines; posiblemente lo será hoy.

SENADO Y CAMARA SE HALLAN DISPUESTOS A UTILIZAR EL TIEMPO DE MODO PROVECHOSO

Mientras los Representantes aprueban las leyes de carácter político, los Senadores harán lo propio con las económicas. Los asuntos de palpitante actualidad

Con el Jefe del Estado se entrevistó ayer el Presidente de la Cámara de Representantes doctor Antonio Martínez Fraga.

Cuando se retiraba de Palacio el Presidente de la Cámara se detuvo a charlar con los repórters.

Manifestó que el próximo jueves los miembros del Congreso le ofrecerán un banquete al coronel Batista.

Dijo que en su entrevista con el Primer Magistrado le informó que a partir de la semana próxima la Cámara iniicará una amplia tarea legislativa particularmente en lo que respecta a los proyectos económicos y políticos.

El Censo Electoral será considerado inmediatamente. Se trata de una legislación nueva en la materia, concordante con los estudios realizados al respecto por la Comisión Mixta que entiende en el asunto. En ella quedarán subsanados errores y deficiencias contenidos en el vigente censo electoral.

También se aprobará el nuevo Código Electoral confeccionado para una Convención Constituyente; legislación previamente informada por una Comisión Mixta y como resultado de la consulta pública que se ha verificado en el Senado.

Los trabajos legislativos—continuó diciendo el doctor Martínez Fraga—que llevará a efecto al Congreso con toda urgencia quedarán divididos entre el Senado y la Cámara en forma paralela. Pues mientras la Cámara discuta y apruebe la legislación política, el Senado procederá a la legislación económica, en la que están comprendidas la ley presupuestal, la acuñación de plata y la reforma del sistema tributario.

Dijo el Presidente de la Cámara que a los fines de abordar los ya referidos proyectos será suspendido temporalmente el tratamiento del Plan Trienal de acuerdo con los deseos manifestados por el coronel Batista.

«Aun cuando el Plan Trienal resulta de positivo beneficio general por el provecho que reporta al país, queda subordinado por el momento a la Constituyente que propugna la conciencia ciudadana.»

«En la viabilización de la Constituyente han laborado con la intensidad y entusiasmo el Congreso y la Prensa, esta ultima justo es consignarlo ha enfocado este asunto con alteza de miras. Siendo uno de sus más eficaces y desinteresados propagandistas.»

Finalmente dijo el doctor Martínez Fraga:

«No es posible precisar la fecha exacta para la celebración de la Constituyente; sobre esa cuestión los sectores y partidos políticos han formulado diversas opiniones.»

Fué aceptado por el T. Supremo un recurso de queja

Lo plantea el Dr. Miguel Angel Céspedes. Es contra las últimas elecciones

Recientemente, según informamos, la Sala de lo Contencioso-administrativo y de Leyes Especiales del Tribunal Supremo declaró con lugar los recursos de queja que en número de veintiseis planteara el doctor Miguel Angel Céspedes contra otras tantas resoluciones de la Audiencia, Sala de lo Civil, en sus demandas contra el resultado de los comicios en todos y cada uno de los colegios de esta provincia y que devinieron en las controversias de inconstitucionalidad por dicho candidato presentadas al no serle admitidas aquellas.

Dice así la Sala del Tribunal Supremo citada en el Considerando atinente a esa declaratoria de con lugar.

«Que el precepto aplicado para denegar la Audiencia la admisión del recurso de inconstitucionalidad interpuesto, que estaba contenido en el último párrafo del artículo 202 del decreto-ley 54 de 1935 ha sido declarado inconstitucional por la sentencia número 13 de 24 de abril de 1936, pues el supradicho párrafo del apartado 197 del Código Electoral de Emergencia es una copia fiel, sin alteración alguna, del mencionado párrafo último del citado artículo 202 del Código Electoral anterior, y que si se reprodujo en el ahora vigente ha sido, seguramente, por inadvertencia, toda vez que la potestad jurisdiccional del Tribunal Supremo en Pleno, ejercitada en forma positiva, impide que el precepto anulado pueda ser puesto en vigor de nuevo por autoridad alguna mientras rija la Regla Constitucional que el mismo viola, como acontece en el caso de que se trata; razón esta última que envuelve el problema de si es o no posible a un Tribunal, después que un precepto ha sido declarado inconstitucional, cumplirlo porque se reproduce literalmente en una ley posterior, cuando se está en la situación de que impide hacerlo un mandato constitucional que preferentemente a las leyes ordinarias debe ser acatado y cumplido directamente por todos los organismos y funcionarios, cuestión que no supone una controversia de inconstitucionalidad; su disposición es de cumplimiento directo por todos, ya que de entenderse de otro modo se permitiría hacer ilusoria la Regla Estatal en materia de inconstitucionalidad, porque quedaría ella a merced de las leyes ordinarias con sólo reproducirse en éstas el precepto declarado inconstitucional cada vez que así lo hiciese el Tribunal correspondiente; y, esto sentado, es evidente que no puede exigirse la prestación de la fianza requerida por el precepto de que se trata, como requisito para ser admisible el recurso de inconstitucionalidad establecido».

SE APROPIO DEL DINERO

Manuel González Peña, vecino de Pasaje Segunda número 5, denunció en la Décimatercera Estación, que le entregó a un individuo de la raza negra que sólo conoce por «Guerrita» 20 libras de manteca de puerco en rama para su venta en comisión, apropiándose del producto de la misma.

HURTO

Luis Tamayo Morales, de J. Alonso 560, denunció en la Décimatercera Estación que desde el día de ayer ha desaparecido de su domicilio una chiva blanca y negra, que tiene un valor de $15, estimando que se la hayan hurtado.

EN TORNO A UNA DISIDENCIA EN EL C. PROVINCIAL

Es realmente sensible la determinación adoptada por el Presidente del Consejo Provincial, señor Alberto Martínez, de desligarse políticamente del Coronel Baizán; y no tanto por lo que en el orden del aporte material representa, como por el afecto que a él nos liga y por la carencia de motivos para asumir tan extraña actitud.

Estimo que Alberto Martínez se equivoca suponiendo que se le desconoce, ya que antes de ocupar la Presidencia del Consejo tuvo siempre la más alta consideración del Coronel Baizán, que no de otra manera había auspiciado su designación para el cargo; y esa consideración se acrecentó más, si cabe, desde que, al surgir su aspiración reiteró su propósito de no hacer otra política que aquella que respondiera a los intereses del Gobernador.

Sobre el cumplimiento de obligaciones políticas, sabe Alberto Martínez que todos aquellos que actúan en planos destacados se encuentran en igualdad de circunstancias, porque son tantos los compromisos que nunca resultan bastantes las posiciones para satisfacerlos. Claro está que no puede pensarse que su merecida designación para la Presidencia del Consejo Provincial llevaba implícito el compromiso, por parte del Coronel Baizán, de satisfacer todas las necesidades de sus amigos políticos, puesto que el Gobernador, por su condición de Jefe del Ejecutivo Provincial del «PUN» no puede atender los intereses personales de sus colaboradores, con desconocimiento de los que representan los organismos oficiales del Partido.

Acaso esto, que Alberto Martínez se le antoja una inconsecuencia producto de la edad del Coronel Baizán, sea la prueba más elocuente de consecuencia y de disciplina política, cosas que, seguramente, se producen por los años y por la experiencia.

No me es dable comprender cómo esa determinación puede también tener por base la aspiración que me atribuye, porque, a más de no poder pensar que Alberto Martínez haya supuesto nunca que sólo a él asiste el derecho a mantener una aspiración y a que ésta sea calorizada, imagino que no pretenderá desconocer que, al lado del Coronel Baizán nadie puede discutirme méritos adquiridos a fuerza de un comportamiento leal y consecuente, sin tibiezas ni vacilaciones. Sólo por un exceso de modestia, por su parte, acepto que ese hecho constituya un obstáculo en su camino, ya que no se explica que quien posee una personalidad propia y arraigada dentro del Partido, pueda suponer que ésta vaya a ser mermada, por quien como yo, tan poco significa.

Sinceramente me apena que Alberto Martínez, que es mi amigo y a quien guardo toda clase de consideraciones y respetos, olvide los buenos deseos con que siempre he tratado de servirle dentro de mis limitadas facultades, para justificar una determinación de esa naturaleza con hechos que no existen y menos aún que se me puedan imputar.

El sabe, finalmente, que ni yo ni nadie inspira la conducta del Coronel Baizán, quien procede siempre con toda la autoridad de que está investido y por propia determinación; pero son tantos los aciertos de su actuación que yo, que me siento honrado con ser el más humilde de sus colaboradores, habría de sentirme orgulloso si es que pudiera aceptar el carácter que generosamente me atribuye de ser su máximo inspirador.

Dr. Adelardo Valdés Astolfi.

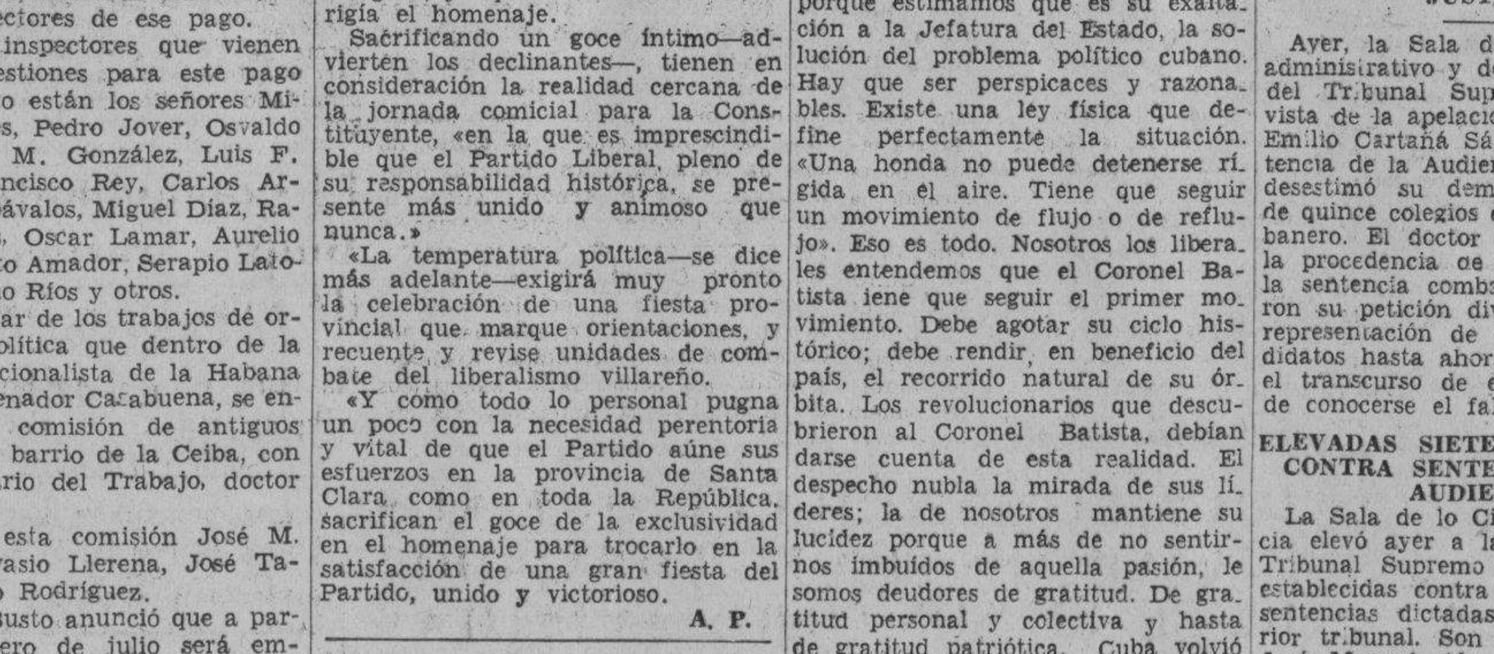

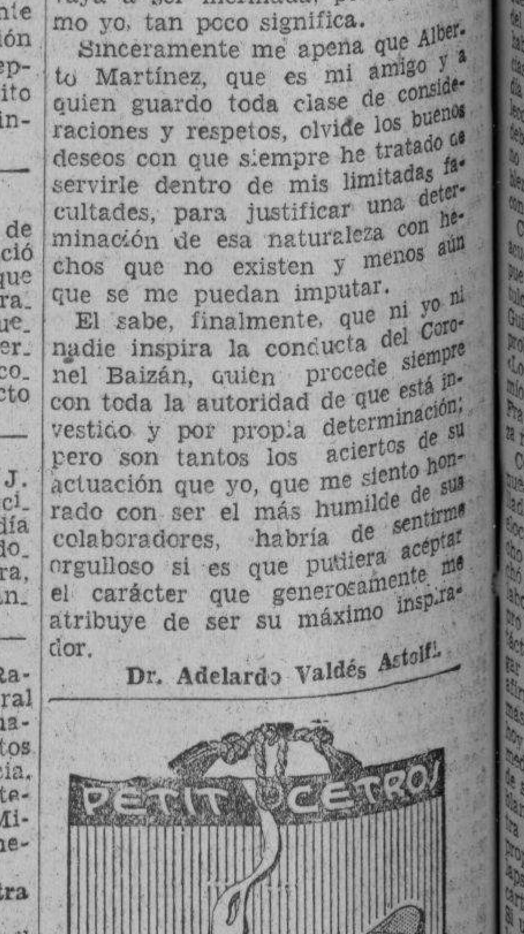

M.E.C.D. 2016

PAGANDO $925,376.18 LIQUIDO EL GOBIERNO CUBANO UN EMPRESTITO DE 9 MILLONES QUE HIZO MACHADO

BRASIL CONSTRUYE 6 BUQUES DE GUERRA EN INGLATERRA, 3 EN EE. UU. Y 3 EN SUS ARSENALES

DESDE HOY PODRA VISITARSE EL BUQUE-ESCUELA SALDANHA, ANCLADO EN NUESTRO PUERTO

Permanecerá ocho días en la rada habenera. Desde el año 1910 no nos visitaba un barco de instrucción brasilero. El actual Almirante, era en aquel viaje, alférez de fragata

A la una de la tarde fondeó ayer frente al Distrito Naval norte, el magnífico buque escuela de la armada brasileña «Almirante Saldanha», navío velero aparejado de bergantín y con cuatro mástiles.

Dicho navío fué construído en Inglaterra el año 1934. Sus características principales son: desplazamiento, 3,325 toneladas, 94 metros de eslora, y 80 entre perpendiculares, 16 metros de manga, y un calado máximo de 5 metros 5 pulgadas.

Está dotado de máquinas auxiliares que le imprimen una velocidad de 11 nudos por horas. Su radio de acción es de 12 mil millas.

La dotación la integran su Comandante, el Capitán de Fragata señor Washington Perry de Almeida, un segundo Comandante, un jefe de máquinas, 23 oficiales superiores, 27 sub-oficiales y 308 hombres de dotación, incluyendo una sección de fusileros navales, a los que acompaña la Banda de música de ese cuerpo auxiliar de la armada.

También figuran en la dotación 15 alumnos aprobados, que ahora realizan su navegación de altura, los de puente, y las prácticas, los de máquina.

Este alumnado también recibe un curso práctico de ampliación de conocimientos navales.

El viaje, además de completar los estudios de los alumnos, sirve para hacer visitas de cortesías a países amigos con los que el Brasil desea mantener relaciones espirituales y de comercio.

Planes de la excursión

El buque está perfectamente equipado para la misión que desempeña y tiene apropiado alojamiento para oficiales, alumnos y dotación.

Pulcramente cuidado, lo mismo en su exterior como en su interior, el navío ofrece magnífico aspecto.

Cada nueve meses el «Almirante Saldanha», recibe a los nuevos alumnos que han terminado los cursos, iniciándose las prácticas.

El primer viaje lo emprendió en 1934, terminado de construir y fué por el Mediterráneo, terminando en Italia.

En 1935 el navío visitó Norte América, Inglaterra y Francia; en 1936 visitó el norte de Europa y el Báltico.

El actual viaje lo emprendió en Río de Janeiro, donde radica la Escuela Naval, yendo primero a Fara; luego a Trinidad, La Guayra, Cartagena de Colombia, Colón y Kinsgton, de donde procede ahora.

En nuestro puerto permanecerán los marinos brasileños ocho días, al cabo de los cuales continuarán su viaje para visitar la Capital de los Estados Unidos, Washington, y luego Boston y New York, en territorio de la Unión, y, finalmente, San Juan de Puerto Rico.

Allí esperarán lo que disponga el almirantazgo brasileño para proseguir el viaje. Es posible que entonces se dirijan a Sud América, atravesando el Canal de Panamá, visitando Santiago de Chile, para regresar a Río por el estrecho de Magallanes.

Puede ser visitado el buque

Una brillante y culta oficialidad viaja a bordo del «Almirante Saldanha», la cual acogió a nuestro representante con extremada cortesía, facilitando su labor y haciéndolo mensajero de un saludo cordial para el pueblo de Cuba, por el que, según aseguraron, sienten grandes simpatías.

El Comandante señor Perry de Almeida, después de recibir el saludo del periodista, comisionó al Capitán de Navío Don José Domingos Barbosa, para que lo atendiera, encargo que cumplió gentilmente el distinguido caballero oficial.

Hablando con el repórter le dijo que los marinos brasileños se sentirán muy honrados de que las familias cubanas vayan a bordo, para lo cual el señor Comandante ha dispuesto que desde las dos de la tarde de hoy, se sitúen en la Pila de Neptuno varias lanchas para que vayan a bordo las familias que así lo deseen.

Esas visitas se efectuarán todas las tardes. También el Comandante, de acuerdo con el señor Encargado de Negocios del Brasil, ha acordado que la banda de Fusileros de la Armada, ofrezca una retreta en el Anfiteatro en honor del pueblo de Cuba.

El programa será de piezas musicales típicas del Brasil. Hoy será dado a conocer.

Después el Capitán de Navío Domingos Barbosa, recuerda que desde 1910, en que nos visitara el buque escuela de su nación, «Benjamín Constant», no había vuelto a la Habana, ningún barco de guerra del Brasil y que el actual Comandante de la «Almirante Saldanha» vino en aquel viaje como Alférez de Fragata.

El capitán de Navío, Luis Felipe de Felgueiras Souto, se interesa por conocer nuestro mundo deportivo, pues es un gran deportista.

Después dice al repórter que el Conde Koma, famoso pugilista japonés, reside todavía en el Brasil, donde introdujo las luchas del Just-Jitsu.

La armada brasileña se remoza

Hablando de la situación del Brasil, dice que éste tiende al engrandecimiento de su armada, para lo cual se están construyendo seis nuevas unidades en Inglaterra, y tres en los Estados Unidos. En los astilleros nacionales se están construyendo otros seis barcos de guerra.

El Gobierno brasileño está tomando medidas para evitar la desorientación industrial o comercial en cualquiera de sus manifestaciones, cosa que evitará que haya que destruir por el fuego millares de sacos de café, como sucedía en años anteriores. Además, nuevas industrias están siendo organizadas y el intercambio comercial, y cultural entre el Brasil y los Estados Unidos de Norte América es cada día más efectivo.

El pueblo del Brasil, dicen, ama la democracia y está apegado a sus tradiciones nacionales, y no comulga con teorías extremistas, que pugnarían con el lema de su propia bandera: «Orden y Progreso».

La oficialidad brasileña advierte los puntos de contacto y de igualdad de gustos y costumbres que existen entre los pueblos del Brasil y de Cuba.

Oficiales y Alumnos

He aquí el cuadro de oficiales y alumnos de la «Almirante Saldanha» Capitán de Fragata Washington Perry de Almeida, Comandante. Segundo Comandante Capitán de Corbeta Aníbal do Prado Carvalho, capitanes de Navío señores Alberto Jorge Carvalhal, Antonio Adolfo Accioli Doria, Ernesto Fredrico de Werna, Luis Teixeira Martini, Nilo de Figueiredo Costa, Jorge Campello, Mauricio de Abreu, José Domingos Barbosa, Wandick Lourival de Almeida Querido, Luiz Lins de Vasconcellos, Paulo Antonio Telles Bardy, Augusto Lopes da Cruz, Luiz Felipe de Fulgueiras Souto, Joaquín Teixeira das Dores Chávez, Aloyisio Galvao Antunes, Oscar López Fabiao, Rogelio Pereira dos Santos, Oimar Neves Marques, Capitanes médicos doctores Achilles Mesiano y Fernando Riedy do Nascimento e Silva, Dentista Jayme Gomes Teixeira, el Capitán contador Eduardo Bezerril y el Teniente Contador Roberto Domínguez Machado.

Los alumnos son Mauro da SaMotta, Arnaldo de Negreiros Jannuzzi, Helio Moreira Vanzolini, Gualter María Menezes de Magalhaes, Silvio da Rocha Pollis, Joao Cabral Huguet, Helio Ribeiro Belford, José Alvez Mey, Elmar de Mattos Dias, Milton Pereira Monteiro, Silvio Magalhaes, de Sa, Ernesto Mouro de Sada, Ary González Gomes, Geraldo Azevedo Henning y Paulo Carvalho da Fonseca e Silva.

Saludos y cortesías

Cuando la «Almirante Saldanha» estuvo frente al puerto, hizo el saludo a la plaza, que le fué contestado por la fortaleza de la Cabaña.

Una vez que fondeó, pasó a bordo el médico primero del puerto, doctor Andrés Avello, quien le giró la acostumbrada vista sanitaria, poniendolo a libres plática.

Seguidamente estuvieron a bordo un oficial del crucero norteamericano surto en bahía y luego oficiales del Distrito Norte y del crucero «Cuba».

Seguidamente el Encargado de Negocios del Brasil pasó a bordo para acordar con el Comandante las visitas oficiales que ha de hacer el marino brasileño.

Cuando el Encargado de Negocios desembarcó, le fueron rendidos los honores correspondientes por las baterías del buque.

Entre la oficialidad brasileña, y la sociedad habanera se han de establecer relaciones que culminarán en fiestas de carácter social.

Brasil y Haití han ratificado varios pactos suscriptos

Fueron acuerdos tomados en la Conferencia de B. Aires. Llegan informes sobre ello

El Embajador de Cuba en los Estados Unidos de América, doctor Pedro Martínez Fraga, ha informado a la Oficina Panamericana de la Secretaría de Estado, que el Gobierno del Brasil ha depositado en la Unión Panamericana, con fecha 24 de mayo último, los instrumentos de ratificación de las Convenciones para el Fomento de las Relaciones Culturales Interamericanas, sobre Orientación Pacífica de la Enseñanza, sobre Intercambio de Publicaciones, y sobre Facilidades a Exposiciones Artísticas, suscritas en la Conferencia Interamericana de Consolidación de la Paz, de Buenos Aires.

El doctor Ricardo Sarabasa, Encargado de Negocios de Cuba en Haití ha informado a la Oficina Panamericana de la Secretaría de Estado, que el Gobierno de la mencionada República antillana ha ratificado, con fecha 18 de marzo del corriente año, las Convenciones siguientes, suscritas en la Conferencia Interamericana de Consolidación de la Paz, de Buenos Aires:

Convención sobre facilidades a las películas educativas o de propaganda.

Convención sobre la orientación pacífica de la enseñanza y Convención sobre facilidades a las exposiciones artísticas.

Delegados al Primer Congreso Panamericano de Municipios

El Encargado de Negocios de Cuba en el Ecuadro, doctor Florencio Guerra, ha participado a la Oficina Panamericana de la Secretaría de Estado, que el Consejo Municipal de Guayaquil ha tomado el acuerdo de designar delegados del mismo al Primer Congreso Panamericano de Municipios, que se reunirá durante el mes de noviembre próximo, al presidente del Consejo, señor Acisclo G. Garay y al señor Víctor Zevallos, debiendo concurrir también en calidad de secretario de la delegación el procurador síndico de la corporación municipal, doctor Héctor Romero Menéndez.

ARMONIAS

CURIOSIDADES

Habíamos publicado, como nos pidiera Jorge Mañach, la alarmada carta del señor que usaba el pseudónimo «Dr. M. Martínez».

Antes de replicar recibimos y publicamos una del doctor Gastón Mora apoyando los reparos de este incógnito personaje. Gastón Mora había comentado previamente nuestra propaganda: primero desde el periódico «Excelsior», y la segunda vez, en nuestra propia página «Ideales de una Raza». En ambas ocasiones anteriores argumentaba al estilo romántico-separatista; pero sin concretar reparos. Parece que la epístola del doctor Martínez lo estimuló para adherirse francamente al criterio de que en Cuba no hay problema negro, sino problema cubano.

No podía extrañarnos mucho, puesto que fué una filosofía en boga hasta que nosotros salimos a impugnarla de un modo articulado y sistemático. Hasta entonces las impugnaciones negras habían sido esporádicas e informales. El negro mismo no había acabado de convencerse del fracaso de la doctrina martiana.

En su artículo **Gustos y Colores** que reprodujimos últimamente, el propio Mañach incurrió en el error de reputar de «muy sensata» la carta del doctor Martínez, a despecho de que en ese mismo artículo la impugnaba medularmente, ubicándose entre los negros y los blancos que creen que el negro no se halla en las mismas condiciones del blanco en Cuba», y negando la peligrosidad de nuestra campaña de prensa. El lector pudo notar esta contradicción de Mañach, debida quizás al influjo de un sofisma generalmente aceptado, un sofisma que sería un axioma si se cumpliera la doctrina de Martí.

Mañach nos había trasladado la carta polémica del Dr. M. Martínez para qué, leída esa carta con detenimiento, con detenimiento la contestase él (yo), o el ilustre Juan Gualberto Gómez, o Lino Dou, o Muñoz Ginarte, o Nicolás Guillén...».

Con excepción de don Juan, los citados integrábamos la redacción fija de la página «Ideales de una Raza», con el doctor Max Dou y algunos más que en otra ocasión he mencionado. Acordamos encomendar la réplica al viejo y formidable polemista del separatismo. Pero Juan Gualberto, aunque de momento aceptó, después halló excusa en sus muchas ocupaciones.

A pesar de su voluntad de ayudarnos como en otras oportunidades, en esta no escribió ni nos dijo francamente por qué se inhibía. Acaso fuera por parecerle un poco zumbón eso de que el doctor Martínez, Gastón Mora, Fernando Ortiz, y hasta Mañach nos pidiesen que «concretáramos y precisáramos las circunstancias que motivaban nuestros reparos», a tales alturas, después de cuanto él y cada uno de nosotros había escrito, y como si estos señores blancos que vivían la vida cubana no pudiesen apreciar por sí mismos tales circunstancias aunque hubiésemos omitido consignarlas.

Sin embargo, fuera o no aquella demanda una maniobra polémica del prejuicio racial, la redacción de la página «Ideales de una Raza» acordó no sólo contestarla, sino que respondiéramos simultáneamente los cuatro redactores nombrados por Mañach. Máxime, cuando este animador nuestro había complementado la demanda con esta frase alentadora: «Sepámoslas (las circunstancias) en sus detalles, para ver de modificarlas hasta donde la razón y la nobleza puedan vencer al prejuicio, en el estado actual de nuestra psicología».

Así, pues, disparamos una descarga de cuatro tiros al doctor M. Martínez y a los demás que estaban a su lado aunque fuese indebidamente, como Mañach. Pero de los cuatro tiros no sonaron más que tres: el de Muñoz Ginarte, el de Guillén y el mío. El artículo de Lino Dou fué suprimido por nuestro Director. Era demasiado ácido para el DIARIO DE LA MARINA. Pero lo más curioso es que tampoco lo publicó «El País», aunque Lino Dou se lo envió a Mañach para que lo diera a la imprenta. Ello prueba que en ningún periódico se puede escribir todo lo que uno quiera, ni aun cuando el periódico sea nuestro.

Muñoz Ginarte, Guillén y yo, no podíamos ni teníamos más que repetir por enésima vez lo que tanto habíamos dicho, lo que sabe todo el mundo. Esto es: que se falsea el problema negro cuando se le ciñe a la ley escrita y se omite considerar el prejuicio antinegro que campea fuera de los códigos; que es sofística la imputación de peligrosidad, puesto que planteamos el problema dentro del más acendrado martianismo; que habíamos concretado las circunstancias de la cuestión negra, como podía comprobarse leyendo nuestra colección; que, por todo ello, lo que debían hacer nuestras impugnadores no era **negar** la existencia del problema, sino **probar** su inexistencia con demostraciones palmarias.

Cada uno de los tres escribió de acuerdo con su temperamento, como puede colegirse por los respectivos títulos de nuestros artículos. El de Guillén rezaba: «El blanco. He ahí el problema». El de Muñoz Ginarte: «Los temores del Dr. Martínez». El mío tenía por rubro: «Igualdad y Fraternidad, nobles ideales de la raza negra».

Cogidos en estas tenazas polémicas, nuestros contrincantes dieron la callada por respuesta. Pero aún más elocuente que este silencio es el hecho de que cada uno de ellos desechó sus aprensiones y se dedicó a colaborar con nosotros, a escribir en pro de nuestra doctrina y nuestra táctica. Hoy a nadie se le ocurre negar que existe el problema negro, ni afirmar que el blanco sufre las mismas presiones que el negro. Lo que hoy se discute es, cuáles son los remedios **viables** para sacar al negro de su postergación y nivelarlo con el blanco en nuestra sociología y nuestra economía: o sea, lo mismo que propugnaba Mañach cuando cometió el lapsus de hallar «muy sensata» la carta negatoria del doctor Martínez. Si una vez que se lograra esta nivelación alguien hablara de **problema** negro, entonces estarían justificados aquellos reparos y las más severas condenaciones.

Otro dato curioso. El doctor M. Martínez ha sido después, y por varios años, uno de los más asiduos y valiosos colaboradores de estas «Armonías». El lector de ellas recordará que dicho señor siempre plantea y discute cuestiones de gran interés humano, sociológico, cultural, moral, económico, etc. Jamás accedió a salir del incógnito para polemizar, por no mediatizar las ideas con el influjo personal que tanto perturba en Cuba.

Por coincidir con su mentalidad luego que él rectificó tácitamente su error respecto del problema negro, hube de llamarlo desde esta columna a colaborar conmigo en el Departamento de Cultura del Ayuntamiento habanero. Entonces, porque se trataba de algo más positivo que la mera polémica, consintió en identificarse y vino a trabajar prácticamente por nuestra cultura. El me ayudó a preparar el programa de la Sección de Escuelas de ese Departamento municipal, para cuya jefatura era mi candidato. Lo mismo hice con el doctor Luis Felipe del Moral, joven pensador a quien tampoco conocía sino por sus colaboraciones. Iba a ser otro de los altos jefes del Departamento. Dos hombres blancos a quienes nunca había tratado personalmente, pero cuyas mentalidades me parecieron inmejorables para un servicio público de cultura. Un poco raro entre nosotros este modo de seleccionar, pero así aconteció.

Contra todos éstos que me parecen aciertos encomiables, debo consignar un exceso en que incurrimos los redactores que replicamos al doctor M. Martínez, principalmente yo, que era el redactor de la plana y debí haberlo evitado. Nuestros respectivos artículos llevaban sendos retratos de la cabeza del autor, como si nuestras efigies significaran mucho en la cuestión.

Gustavo E. URRUTIA

La Sociedad Bolivariana del Ecuador ha acordado recientemente adquirir las obras completas de José Martí

Permanecerá ocho días en la rada habanera. Desde el año Apóstol cubano, debe ser conocida en la América toda

El doctor Florencio Guerra, Encargado de Negocios de Cuba en el Ecuador, ha dado cuenta a la Secretaría de Estado del hermoso homenaje que la Sociedad Bolivariana del Ecuador rindió a la memoria de José Martí.

A dicho acto asistió todo el Cuerpo Diplomático e incluso el Nuncio Apostólico, así como el Ministro de Relaciones Exteriores del Ecuador, el Subsecretario, un edecán del Jefe Supremo general Enríquez, y representaciones de todas las instituciones culturales y sociales, y, además la totalidad de los socios de la Sociedad Bolivariana. Asistieron también delegaciones de colegios y escuelas de la ciudad de Quito.

Abrió la sesión el Presidente de la Sociedad Bolivariana, general Angel I. Chiriboga, con una bella alocución sobre la Isla de Cuba. Analizó las figuras de Martí, Bolívar, Sucre, y siguió relatando —a grandes rasgos— la biografía del coronel Francisco Calderón, natural de Cuba, fusilado en la ciudad de Ibarra en 1811, padre de Abdón Calderón, nacido de la mezcla de dos almas heroicas ecuatoriana y cubana— quien inmoló su vida en Pichincha, dada en holocausto a la independencia suramericana.

Terminada la alocución del general Chiriboga, se le cedió la palabra al Encargado de Negocios de Cuba, doctor Florencio Guerra, quien en un bien trazado discurso sintetizó la biografía de Martí, así como su labor en el campo de las letras. «Ya no tiene Martí —expresó el doctor Guerra para terminar— el ramo de flores que pidió para morir, sino la guirnalda de la veneración que le profesa Hispanoamérica y el Mundo entero».

A continuación del discurso del Encargado de Negocios doctor Guerra, componentes de la Escuela «José Martí»— entonaron el Himno Nacional cubano.

Después, el doctor Augusto Arias, a nombre de la Sociedad Bolivariana, hizo el elogio lírico del poeta y escritor José Martí, ensalzando la memoria del héroe.

El señor Juan de J. Parada, Cónsul General de Panamá en Quito, declamó dos bellas composiciones de Martí: la una sentimental y la otra épica, poniendo de relieve el espíritu sensitivo y patriótico del autor.

El coronel Nicolás F. López, miembro de la Sociedad Bolivariana, presentó un acuerdo, que fué aceptado por unanimidad, y por el cual se resuelve adquirir las obras de Martí para la Biblioteca de dicha Sociedad. El acuerdo está redactado en los siguientes términos:

«La Sociedad Bolivariana del Ecuador»

«CONSIDERANDO: Que la brillante y fecunda producción intelectual del Apóstol y héroe cubano José Martí, debe ser conocida en detalle por cuantos sienten la solidaridad americanista y admiran al escritor y político que consagró su vida al servicio de la libertad e independencia de su noble Patria y dedicó páginas inmortales a la memoria del Libertador Simón Bolívar.

ACUERDA:

«1ro.—Enriquecer la Biblioteca de la Sociedad con el pedido de la novísima edición de las obras completas del insigne publicista y atildado escritor José Martí, hecha por la editorial «Trópico» de La Habana y dirigida por el eminente compilador e historiógrafo señor Gonzalo de Quesada y Miranda, quien ha realizado a conciencia la labor que representa el homenaje merecido a uno de los mártires de la democracia e inmortal Maestro de juventudes: y

«2do.—Designar al señor de Quesada y Miranda socio honorario de la Sociedad Bolivariana del Ecuador, otorgándole el título correspondiente por intermedio de la Legación de Cuba en esta capital.

La Banda Municipal, juntamente con los niños de la Escuela «José Martí», amenizaron el acto con la ejecución y canto de los himnos del Ecuador, Cuba y Bolivarianos.

Con su comunicación a la Cancillería el Encargado de Negocios doctor Guerra, remite varios recortes de periódicos de Quito y Guayaquil, en los que aparecen extensas reseñas homenaje a Martí rendido por la Sociedad Bolivariana, ilustradas con fotografías de dicho acto, así como también del Apóstol José Martí. Muy particularmente la de Quito, no sólo ha transcripto los discursos pronunciados por el general Angel I. Chiriboga, doctor Augusto Arias y por el Encargado de Negocios de Cuba, doctor Guerra, sino que ha publicado escritos y opiniones sobre Martí, redactados o emitidas por Carlos Jimenesta, Santiago Argüello, y otros, así como datos biográficos del Apóstol de la Independencia cubana.

DICE EL CANCILLER QUE SUS RELACIONES CON EL EMBAJADOR DE EE. UU. SON CORDIALISIMAS

Hace esta declaración con motivo de unos comentarios que se publicaron puestos en labios de un diplomático cubano. Habla asimismo de sus relaciones con el Coronel Batista

En las primeras horas de la noche, ayer, concurrió a Palacio el Secretario de Estado, doctor Juan J. Remos.

Cuando, luego de celebrar una extensa entrevista con el señor Presidente de la República, se detuvo a saludar a los repórters, éstos le interrogaron sobre los asuntos tratados con el coronel Laredo Bru.

—El Honorable señor Presidente me ha informado —dijo el doctor Remos— haber concedido la Orden de Carlos Manuel de Céspedes al comandante Bernardo García y al capitán Emilio Ferrer, ayudante, el primero, del Jefe de la División Central de la Policía, y el segundo, del Jefe de la Marina.

—¿Podría usted decirnos algunas palabras sobre unos comentarios publicados ayer, y puestos en labios de un diplomático cubano, en relación con una comida ofrecida hace noches en la Embajada de los Estados Unidos?

—Todo eso me parece pueril, y no merece comentario alguno. Las relaciones personales del Excmo. señor Embajador de los Estados Unidos de América y yo son —en efecto— inmejorables, como necesariamente tienen que ser porque no hay motivos para otra cosa. El señor Butler Wright, gentil y exquisita persona, mantiene conmigo no sólo las relaciones magníficas que nuestros cargos requieren, sino las que acrediten la más sincera, estrecha y cordial amistad.

—En cuanto a extremos del Protocolo —siguió diciendo el Dr. Remos— que no sé con qué intención se han mezclado, me parece improcedente lo dicho; pero sépase, por si acaso, que no hay Protocolo ni poder humano que se interpongan entre el coronel Batista y yo. Cuando la devoción y los sentimientos tienen raíces que van más allá de las cosas circunstanciales, porque tocan en la médula misma de la verdadera estimación, es inútil toda intriga.

La Embajada de Arte Mexicano ha violado las leyes cubanas

Presentada la denuncia. Venció el plazo para el Censo de los Trabajadores

En la Secretaría del Trabajo se supo ayer extraoficialmente la noticia de que en el Registro General había sido presentada una denuncia contra los integrantes de la Embajada Mexicana de Arte Popular, que está actuando en esta ciudad desde hace dos días, y que llegó a nuestro puerto el sábado último.

Inmediatamente los reporters se dirigieron al despacho del doctor José J. Chalons, director de la Inspección, quien declaró que desconocía la citada denuncia; y en idéntica forma contestó también el director general del Trabajo, comandante Govea.

No obstante estas negativas de los dos altos funcionarios de la Secretaría, se afirma que la denuncia existe y que había sido radicada en el Registro General, y que se fundamenta en que los integrantes de la Embajada artística han violado la ley de nacionalización.

El jefe del Censo Patronal y de Trabajadores de la Secretaría del Trabajo, doctor Helio Medel y Ochotorena, dijo ayer a los reporters que el plazo concedido por la ley para la inscripción de patronos y trabajadores había vencido, y que inmediatamente se procedería a confeccionar la lista de los que no han cumplido enviando sus datos, para imponerles multas de cincuenta a quinientos pesos, conforme lo determina el artículo sexto del decreto 3481. Se estima que pasen de cinco mil patronos los que han incumplido esa legislación social.

El próximo viernes, día 17, la Junta Técnica de Previsión de Accidentes del Trabajo celebrará sesión para conocer distintos asuntos pendientes, como son el proyecto de medidas de seguridad en las casetas proyectoras de los cinematógrafos; proyecto de seguridad en la fábrica de dulces «La Ambrosía Industrial», S. A., y en los talleres de aserrío de maderas, y por último sobre el informe de los talleres de los Ferrocarriles Unidos, situados en Luyanó, señalando medidas para evitar riesgos.

El Comandante del Buque brasilero ha de visitar a Remos

Ha visto la luz el **Anuario Diplomático y Consular**, cuya publicación es un acierto

A las once de la mañana de hoy, miércoles, el Secretario de Estado, doctor Juan J. Remos, recibirá en su despacho de la Cancillería la visita oficial del comandante del buque-escuela brasileño «Almirante Saldanha».

Acompañarán al Canciller en dicha recepción, el doctor Miguel Angel Campa, Subsecretario de Estado, y el doctor Gustavo E. Mustelier, Ministro de Cuba en el Japón, en funciones actualmente de Jefe del Despacho Privado del Canciller Remos.

El Anuario Diplomático y Consular»

El Subsecretario de Estado, doctor Campa, obsequió ayer a los periodistas encargados de la información del sector diplomático, con bellos ejemplares del «Anuario Diplomático y Consular de la República de Cuba», que acaba de ver la luz.

La publicación de dicho Anuario constituye un acierto, dada la gran utilidad que encierra. Son numerosas e interesantes las materias que recoge, en un tomo—primorosamente impreso—de cerca de 500 páginas.

La confección del «Anuario Diplomático y Consular», estuvo a cargo del Cónsul señor Ursulo Dobal, con la cooperación del también Cónsul, señor Rafael P. González Muñoz, competentes funcionarios ambos.

UNA CARTA DEL SECRETARIO DEL ABC

Habana, Junio 14, 1938.

Dr. José I. Rivero.
Director del DIARIO DE LA MARINA.
Ciudad.

Señor Director:

En sus «Impresiones» de hoy, al comentar el Homenaje a México, emite usted respecto del ABC conceptos equivocados que, en mi carácter de Secretario de dicha Organización, deseo rectificar.

No haría esta rectificación—que le ruego publique con el mismo destaque que sus citadas «Impresiones», y así lo espero de su cortesía—si sus palabras perteneciesen al orden subjetivo de las apreciaciones personales. Cada cual tiene el derecho de opinar lo que guste sobre aquellas organizaciones que por su índole pública están permanentemente expuestas a la crítica ajena. El ABC, como entidad de mucho relieve en nuestra vida ciudadana, está ya acostumbrado, lo mismo a la crítica serena y constructiva, que siempre agradece, que a la diatriba iracunda o rencorosa, que no le alcanza, y sabe cuál es la palabra vertida con ánimo de noble esclarecimiento o de sana dilucidación y cuál la dictada por la pasión o la conveniencia política.

Pero hay en su comentario afirmaciones que entran de lleno en el orden objetivo de los hechos y son ellas las que me interesa, en nombre del ABC, rectificar.

Dice usted que el ABC fué «en tiempos no muy lejanos» una «organización de espíritu y procedimientos fascistas» y habla de una supuesta «marcha a Roma», aludiendo, al parecer, a la Concentración Abecedaria del 17 de Junio de 1934.

Llamarle «fascista» al ABC ha sido una moda entre los extremistas cubanos. Había que desacreditar a una organización de raíz netamente cubana, que propugnaba una «renovación integral de nuestra vida pública», pero sin estridencias, sin utopías, sin demagogia; una revolución nacional y realista, en la democracia y por la democracia. Para eso nada mejor que bautizar de «fascista» al ABC, aunque ello fuese enteramente gratuito.

Lo raro es que usted se haya contagiado también y desmintiendo su condición de periodista bien informado diga que el espíritu y los procedimientos del ABC son «fascistas».

En 1932, a raíz de constituído el ABC, lanzó un Manifiesto-Programa, que usted seguramente conoce y que es todavía la plataforma ideológica de la Organización. En ese programa (página 35) se lee lo siguiente: «El programa del ABC, fundamentalmente económico por su interpretación del problema histórico cubano, no participa de la confianza ciega del viejo liberalismo en las ventajas automáticas de la democracia. Por su determinismo económico representa una superación de la vieja fe democrática. Pero, al mismo tiempo, conserva del ideal de los fundadores la firme devoción al principio de la libertad política, como fuente y norma del poder. Arrastramos del liberalismo esa conquista imperecedera, ese valor imprescindible, al cual el pueblo cubano no sabrá renunciar, porque está todavía demasiado fresco en su memoria el recuerdo de la sangre que se derramó en la manigua para conquistar la libertad, y demasiado viva la angustia de estos días de oprobio, en que se ha visto privada de ella por un gobierno tiránico. La libertad civil, que Martí definió como el derecho que tiene todo hombre honrado a pensar y hablar sin hipocresía, no sólo es perfectamente compatible con todas las formas de verdadera justicia social, sino que es indispensable para su realización, y esta esencia firmísima hace que el ABC **repugne por igual** los dos extremos en que, con pretensiones de falso dilema, se manifiesta una parte del novísimo pensamiento político: el **Fascismo** y el **Comunismo**, sistemas que excluyen formalmente la libertad política».

Ahí tiene usted explicado por qué el ABC es contrario a Hitler, a Mussolini y a Franco, como es contrario igualmente a Stalin; porque representan regímenes totalitarios, dictatoriales, militaristas, anti-democráticos.

Toda la historia del ABC es una lucha por el civilismo, por la democracia, por la libertad. Su misma organización interna es eminentemente democrática. Su gobierno ha sido siempre colegiado. Jamás han tomado sus dirigentes una decisión importante sin correr un «referendum» entre los afiliados. Quien diga que el ABC es una entidad caudillística o autoritaria a la manera «fascista», es que desconoce totalmente su constitución y su mecanismo.

Tampoco intentó nunca el ABC asumir el poder totalitario en nuestra patria. Pudo hacerlo el 12 de Agosto de 1933, cuando toda la Isla estaba llena de banderas verdes, y no lo hizo. Las dos veces en que fué gobierno, lo fué parcialmente, en gobiernos de coalición, de factura casi parlamentaria. Hablar, pues, de una «marcha sobre Roma» es tan arbitrario como ingenuo. Ese fué precisamente el pretexto que dieron los que quisieron y supieron «hacerse la vista gorda» ante el ataque alevoso, cobarde y perfectamente planeado de que fué víctima el ABC el 17 de Junio de 1934. Por lo demás, aquella Concentración no fué otra cosa que una magnífica demostración de fuerza, como las que ofrecen todos los partidos en todas las naciones democráticas del mundo. Que fuese la más nutrida y ordenada que haya celebrado partido alguno en la Cuba republicana, no le quita semejante carácter. Sólo indica el deseo del ABC de que se establezca en Cuba una verdadera democracia, basada realmente en el consentimiento mayoritario de la nación.

En cuanto a la adhesión del ABC al Homenaje a México, ella no significa que nuestra Organización considere aplicables a Cuba las fórmulas y la táctica de la revolución mexicana. En el documento enviado por el ABC a la Comisión Organizadora se expresa claramente que somos contrarios a «toda forma de mimetismo revolucionario». Cada pueblo de América debe hacer su propia Revolución, según su estilo característico de vida y el ritmo y las circunstancias de su evolución histórica. Lo que justifica la adhesión del ABC a un homenaje a México es la simpatía con que ha visto el heroico esfuerzo de la república hermana por lograr su liberación económica, oponiéndose al despotismo financiero de los «trusts», tal como ha hecho el Presidente Roosevelt en los Estados Unidos.

Todo lo demás de sus «Impresiones», en lo que al ABC respecta, es pura apreciación personal suya. Sobre todo, eso de «la cólera inconfesada de los que fracasan». Todavía es temprano para hablar de fracaso o de triunfo. El ABC está en su puesto, con la serenidad de los fuertes. La cólera la sienten y no la disimulan quienes lo combaten de uno y otro extremo, el de la derecha y el de la izquierda. Y en cuanto al triunfo, el tiempo dirá si ha de permanecer lo actual, con todas sus lacras, o ha de abrirse paso la verdadera «revolución cubana», la revolución de la nueva democracia, hecha por manos cubanas y limpias y orientada hacia la Justicia Social.

De usted atentamente,

Aurelio ESPINOSA,
Secretario del ABC.

Mañana tendremos el gusto de contestar al doctor Aurelio Espinosa.

J. I. R.

ACTUA EN ESTADOS UNIDOS EL DELEGADO CUBANO EN LA COMPRA DE PLATA EN BARRAS

La operación de la firma de los bonos de O. P. ha de quedar cerrada tan pronto como el Congreso apruebe la ley, por la que autorice la acuñación. Desean devolver tierras al Estado

El Secretario de Hacienda ha recibido varias cartas del delegado oficial del Gobierno en los Estados Unidos de América ingeniero señor Eduardo I. Montoulieu, relacionadas con las operaciones que ha venido realizando para la firma de los bonos de obras públicas, y de su entrega al Agente Fiduciario The Manufacturers Trust Co. Agrega que se viene desenvolviendo sin tropiezo alguno hasta ahora, el trabajo de firmar los 118.000 bonos, indicando que esa labor debe quedar terminada, a más tardar, el día 30 del mes en curso.

Refiriéndose a la acuñación de la nueva emisión de plata, por el beneficio que puede reportar a Cuba, está gestionando el mejor precio para adquirir las barras de plata con que se llevará a cabo la emisión de $20.000.000 en discos de un peso apenas lo apruebe el Congreso.

También será objeto de otra ley la acuñación de $20,000 en moneda fraccionaria de cinco y dos y un centavo, divisas estas necesarias para las transacciones comerciales, pues a causa de su escasez se imposibilitan las operaciones al menudeo.

Situación de espera

Un Decreto Presidencial dispone que se ponga en vigor una resolución anterior en la que se suspendía hasta que las condiciones del Tesoro lo permitieran la situación del dinero para obras en el Acueducto de Santa Clara. Debía ser tomado de las utilidades de la última acuñación de diez millones de pesos.

Un crédito para Obras Públicas

Por Decreto Presidencial, ha sido concedido un crédito de $20.000 a la Secretaría de Obras Públicas para atenciones urgentes de ese departamento. Se tomará de fondos no afectos a otras obligaciones.

El doctor Hernández Cartaya

Ayer trató de entrevistarse con el Secretario de Hacienda, el doctor Enrique Hernández Cartaya, ex secretario de Hacienda. No pudo realizar sus deseos por encontrarse en Palacio el doctor Giménez Lanier.

Auxilio a los jubilados

El Presidente de la Federación de Jubilados estuvo ayer en la Secretaría de Hacienda, tratando de entrevistarse con el Secretario. Esta visita estará relacionada con el deseo de conocer si se había resuelto algo sobre la parte de auxilio que se ofreció ingresar en el Fondo de Jubilados, para pago de las atenciones del presente mes.

Desea entregar una finca

El señor Aurelio Rodríguez, agricultor, vecino de esta ciudad, se queja de que hace meses se viene dirigiendo a la Dirección General de Consultoría de la Secretaría de Hacienda, para que designe los funcionarios a quienes debe entregar la finca «El Mulo», en el término municipal de Cabañas, de 62 caballerías de tierra, cuyos títulos se encuentran en su poder sin que hasta la fecha a pesar del tiempo transcurrido, haya podido hacer entrega de de dicha propiedad.

Agrega que comprobado por él mismo que dicha finca es propiedad del Estado, tiene interés en hacer entrega de la misma a la mayor brevedad posible, evitándose así los trastornos consiguientes.

Liquidado un empréstito

La Dirección General de Contabilidad ha dado cuenta en la mañana de ayer al Secretario de Hacienda de haber quedado definitivamente liquidado uno de los empréstitos de la República. Se trata del realizado por el Gobierno del general Machado el año 1927, de 9,000.000.

El último pago de amortización de la deuda y sus intereses se giró ayer a la casa bancaria J. P., Morgan and Co. de New York, ascendiendo el giro a la cantidad de $825.376.18.

Infracciones del sellaje del timbre nacional

Dos nuevas infracciones fueron encontradas por inspectores del Servicio Secreto de la Secretaría de Hacienda dedicados a la persecución de los propietarios, arrendadores y subarrendadores de fincas que expiden recibos y contratos sin los sellos del timbre nacional.

Las infracciones de ayer fueron las siguientes: Juan Yáñez, del reparto La Sola y Jesús Sánchez, de Buenaventura 39.

Encargados de la Exposición

Los doctores Manuel Febles y Juana María Catá han sido encargados por el secretario de Educación de todo lo relativo a la exhibición de trabajos escolares que se ha de ofrecer en las calles de San Rafael y Galiano.

El doctor Febles tendrá a su cargo la parte concerniente a los planteles secundarios, y especiales y la doctora Catá todo lo relacionado con la instrucción primaria.

M.E.C.D. 2016

DIARIO DE LA MARINA

(S. A.)
FUNDADO EN 1832.
(Dirigido hasta 1919 por D. Nicolás Rivero y Muñiz)
DIRECTOR: JOSE I. RIVERO
ADMINISTRADOR: D. CELSO GONZALEZ
Domicilio Social: PASEO DE MARTI, número 103
Joshua B. Powers, Ins. 220 East. 42nd. St. New York City

Editado por la Cía. DIARIO DE LA MARINA, (S. A.), cuyo programa consiste en la defensa de los intereses generales y permanentes de la Nación cubana, de los especiales de la Colonia Española establecida en la misma y de la unión y armonía entre los diversos elementos que conviven en el país». Art. 1o. de los Estatutos.

TELEFONOS DEL DIARIO

Dirección	M-2856
Administración	M-7911
Suscripciones	M-7911
Quejas	M-7911
Clasificados	M-7915
Jefe Redacción	M-1287
Redacción	M-7913
Sports	M-7912
Ag. Guanabacoa	XO-1584

PRECIOS DE SUSCRIPCION

	Territorio Nacional	Extranjero	Países Fuera del Convenio Postal
Año	$ 13.00	$ 17.00	$ 20.00
Semestre	7.00	9.00	11.00
Trimestre	3.75	5.00	6.00
Mes	1.30	——	——
Dominical Semestre	——	5.00	7.00

EDITORIALES

Una ruta turística

La carretera de Key West a Miami sobre los cayos tiene una enorme importancia para nuestro turismo. No se trata de una vía corriente, como tantas otras de gran eficiencia que existen en los Estados Unidos. Es un camino especial para viajeros, un camino sobre el mar, ingente obra de ingeniería que por el sólo interés en apreciarla movilizará a numerosos turistas hacia el Sur.

Ahora bien, es de calcularse que muchos de esos turistas, situados ya en Cayo Hueso, se decidan a visitar Cuba, si se establecen líneas de vapores adecuadas, a un módico precio de pasaje, con el «confort» indispensable a bordo y con una frecuencia inalterable en los viajes. De la cantidad y calidad de los vapores que se destinen a ese servicio dependerá tanto nuestro auge turístico como la ganancia de las empresas navieras que emprendan el negocio. Nuestra Corporación del Turismo deberá procurar por todos los medios que la comunicación Cayo Hueso-Habana sea lo más fácil, frecuente, rápida y cómoda que sea posible. No deberá limitarse a propiciar el número de líneas que estime necesario, sino que deberá además asumir cierta supervisión sobre la forma en que se llevará a cabo el tráfico de personas entre el cayo floridano y nuestra isla. Es sabido que en el incremento del turismo influyen mucho las facilidades que el viajero encuentra para su transporte. No siendo el turista un viajero obligado, sino un hombre que viaja por placer, es muy natural que quiera ahorrarse dinero e incomodidades en la travesía. Del mismo modo que nuestra Corporación del Turismo ha intervenido, con acierto a nuestro juicio, en materia tan delicada como la regulación de los precios en los hoteles, restaurants, cabarets, etc., ha de preocuparse igualmente por que las empresas de vapores destinadas a turismo señalen precios razonables de pasaje.

La inauguración de la carretera Miami-KeyWest se ha producido en un momento oportuno para Cuba. El país se halla atravesando una crisis bastante seria. Es posible que el precio del azúcar aumente y que nos sea dable en este año superar la depresión. Pero ocurra esto o no ocurra, tenemos el deber de fijarnos en el turismo como en una muy apreciable compensación. Si por las ventajas de la vía antes mencionada y por los alicientes que podamos brindarle al extranjero se consigue que el turismo aumente este año de una manera considerable, los efectos de la crisis podrán aliviarse mucho con la inyección de numerario que la afluencia de turistas supone, con la animación que imprime a los negocios y con el movimiento de urbe cosmopolita que da a nuestra ciudad. Téngase en cuenta que el dinero del turista significa una renta muy saneada y de fácil recaudación. Es dinero fresco que penetra y la circulación y que esparce sus beneficios por todas las capas sociales. Si alguna riqueza tiene Cuba que cuidar con mimo por el presente y por el porvenir que tiene, esa riqueza no es otra que el turismo, llamado con razón nuestra «segunda zafra».

Claro que para explotar debidamente las ventajas de la carretera Key West-Miami es indispensable que La Habana se prepare para ser una ciudad grata al turista, para ofrecerle una acogida cordial y agradable, para brindarle, además, de los atractivos del color, el cuadro de entretenimientos y diversiones de que se disfruta en otras partes, en Miami por ejemulo.

El momento no puede ser más oportuno. El propio Gobierno de los Estados Unidos se ha encargado de ponernos a los turistas en las puertas de La Habana, como quien dice. Veamos si somos lo bastante inteligentes para hacer que traspasen el umbral.

La estabilidad de los funcionarios y empleados públicos

Próximo a ser convocado el electorado para elegir una Convención Constituyente que de acuerdo con el sentir general del pueblo dote a la República de una nueva Carta Magna, debe irse pensando en proponer y votar un precepto constitucional que establezca las carreras administrativas y garantice la estabilidad de los funcionarios y empleados públicos en sus puestos.

La necesidad y conveniencia de esto, es obvia.

Ha dicho el publicista inglés, J. W. T. Mason, que «ningún país puede esperar perdurar si el Gobierno, en su más alto cargo, está representado por un jefe partidario cuyo primer deber es para con el partido que lo llevó al puesto y cuyas actividades, en todo sentido, están limitadas por las exigencias de la estrategia política y el programa partidario», añadiendo que «los hombres modernos ven con disgusto la política porque los políticos se han convertido en esclavos de una máquina electoral que domina sus almas».

Esto es aplicable a nuestro país, y por eso lo traemos a colación.

Aquí muy raras veces dejó de estar la primera magistratura en manos de caudillos políticos, quienes, por lo general, se sentían más obligados para con sus correligionarios y aliados circunstanciales, que para con la nación y el propio Estado, sacrificando los intereses de una y otro con tal de tener complacidos y, por lo tanto, bien dispuestos a aquellos con cuyos votos habían llegado al poder o les prestaban apoyo. La estrategia política ha consistido siempre, desde los últimos años del gobierno de Estrada Palma, en utilizar la nómina para preparar la máquina electoral, y de ahí el incesante desarrollo de la burocracia parasitaria y el funesto pesimismo con que los hombres—jóvenes y viejos—que no venden su voto al mejor postor ni buscan puesto en la administración pública, miran las luchas comiciales.

La ley del Servicio Civil, de la que puede decirse que fué violada antes de nacer, ampara sólo teóricamente al funcionario o empleado público, porque cuando conviene a los fines partidaristas del Gobierno, por otra se suspenden transitoriamente sus efectos para realizar cambios de personal en gran escala y disponer de plazas en que encasillar a las clientelas políticas, y aun estando en vigor, las órdenes judiciales de reposición suelen no cumplirse alegando que resultan lesivas a los intereses del Estado... Con esto, como puede suponerse, la administración pública no gana nada en seriedad y eficiencia, sino que, todo lo contrario, viene descendiendo progresivamente y de modo por demás alarmante, lo cual aconseja establecer en la nueva Constitución un precepto que obligue a crear las carreras administrativas, creando escalafones en las mismas, y otro que garantice positivamente la estabilidad en los puestos.

Si con algo se puede elevar el nivel de la administración pública, hoy bajo por las normas observadas en la formación de la burocracia, y evitar incalculables quebrantos al fisco, es con lo que proponemos. Así se emanciparía del pernicioso sometimiento a los vaivenes de la política, cuyos efectos sobre el personal han sido y son evidentemente desmoralizadores en diversos sentidos. A la vez convendría establecer como complemento seguridades constitucionales respecto al monto de los sueldos, a fin de impedir que puedan utilizarse la facultad de reducirlos al formular los presupuestos, con el único propósito de castigar disimuladamente a empleados o funcionarios integérrimos que, por no faltar a sus deberes, rehusaron servir a políticos influyentes.

Caigan o no en el vacío, lanzamos al viento estas ideas, por si quiere incorporarlas a su programa alguno de los partidos que se disponen a luchar en la próxima contienda electoral, cosa ciertamente difícil...

LLEGA FALANGE

Con flechas y yugo que el pecho aureola
como una avalancha de fuerza y de luz,
Falange Española
entra enarbolando la espada y la cruz.
Desplegada al viento como un meteoro
nuncio de grandeza, virtud y poder,
flota la bandera de grana y de oro
como una sonrisa del amanecer;
Encuentran los niños la dulce caricia
que echaba de menos su triste orfandad
y pan y justicia
lleva para todos nuestra caridad.
Y sigue adelante, Falange Española triunfante,
alma y ademanes de autóctono porte
y por las llanuras, montes y trincheras
rinden sus banderas
los rubios del Norte.
Y por las veredas y por los caminos,
corren como liebres francos y argelinos
que a España vinieron buscando botín;
y en césped y arbustos y piedras y baches
quedan estampados con sangre de apaches, Judas y Caín.
Se abren las iglesias, tocan las campanas,
rezan y trabajan las almas cristianas,
muere el odio ciego, sonríe el amor;
en templos y escuelas orlados de flores,
vierte sobre España célicos fulgores
la imagen divina de Nuestro Señor.
Y aquella bravía Falange Española
ciclópeo torrente de vida y de luz,
puesta de rodillas ante Dios inmola
las flechas y el yugo, la espada y la cruz.

Emilio Martínez.

La Coruña, 28-3-1938.

Al Margen de la Historia

EL ROMANCE DE ALEJANDRO II

I

La princesa Catalina Michailowna Dolgorouky, amante, y esposa morganática después, del zar Alejandro II, nació en Moscú el 14 de diciembre de 1847. Era hija de Miguel Michailovitch, príncipe Dolgorouky, y de Vera Gavrilowna Vichnevysky.

El padre de Catalina era dueño de una fortuna considerable, y repartía su vida de ocios entre San Petersburgo, Moscú y su vasta propiedad de Tieplowka, en los alrededores de Poltawa.

El príncipe Dolgorouky era descendiente directo de Rurik y de San Wladimiro, por San Miguel mártir, príncipe de Tchernygow en el siglo XIII, y por Wladimiro Dolgorouky, cuya hija María contrajo matrimonio en 1616 con el zar Miguel Feodorovitch Romanoff, fundador de la dinastía. Pertenecía, pues, la princesa Catalina, a la más rancia nobleza moscovita.

La cuantiosa fortuna de los Dolgorouky se fundió en manos del príncipe Miguel, y el zar Alejandro II, para salvar en parte las ruinas de aquel patrimonio, hizo colocar el dominio de Tieplowka «bajo la protección imperial», y se hizo cargo de los niños, que eran seis: cuatro varones y dos hembras.

Catalina Michailowna y su hermana menor, María, ingresaron en el Instituto Smolny, fundado por Catalina II, a imitación del Saint Cyr de madame de Maitenon.

El zar Alejandro II, que visitaba con frecuencia el Instituto de las Jóvenes Nobles, trabó amistad con aquellas niñas de belleza deslumbrante, y charlaba largamente con Catalina, sin sospechar que, al andar del tiempo, sería la gran pasión de su vida.

A los diecisiete años, la futura esposa morganática del zar, abandonó el Instituto, y fué a vivir a casa de su hermano mayor, el príncipe Miguel, casado con la encantadora napolitana marquesa Luisa Vulcano de Cercemaggiore.

Una tarde, Catalina, acompañada por un criado que lucía los colores de los Dolgorouky, atravesaba el Jardín de Estío, cubierto aún de nieve, cuando vió al emperador que hacía su acostumbrado paseo diario.

Alejandro II reconoció a su protegida y, sin preocuparse por los transeuntes que lo estaban observando, la llevó hacia una avenida lateral. Una vez allí, le dirigió palabras tan tiernas, cariñosas y extrañas, que Catalina quedó deslumbrada.

A partir de aquel momento, la joven princesa no hizo otra cosa que pensar en el emperador, y todos los días se encontraban en el mismo sitio, en las islas del Neva, en las avenidas de Yelaghine, o bajo los árboles seculares de la mansión imperial de Peterhof.

Catalina aceptaba las frases dulcísimas del zar, pero permanecía indiferente, hostil e impenetrable. Alejandro llegó a imaginarse que la princesa aceptaba su compañía más por obediencia que por afecto. Y durante meses enteros supo disimular el amor inmenso que sentía por el emperador, pues, a pesar de la diferencia de edades, Catalina estaba realmente enamorada del Autócrata.

La princesa contaba diecisiete años y medio, Alejandro tenía ya más de cuarenta y siete. Sin embargo...¿no era acaso él el zar de todas las Rusias, el ungido de Dios, el amo absoluto y temido del pueblo más grande de la tierra? Al contemplarle tan majestuoso, en la pompa de las ceremonias y de los cortejos, ¿cómo podría no haberse visto subyugada?

Teófilo Gautier dejó un admirable retrato de Alejandro II, en la época en que sus ojos buscaban día y noche los de la pequeña Catalina. «Sus regulares y casi perfectas facciones—escribió Gautier— parecían modeladas para el bronce de las estampas. Los tintes morenos de su rostro, menos blanco que la frente, por causa de los viajes y de los ejercicios al aire libre, hacían valer lo azul de sus ojos. Los contornos de la boca poseían una nitidez de corte absolutamente griego y escultural. Su fisonomía expresaba firmeza suave y majestuosa, iluminada a veces por una sonrisa de simpatía».

José SANCHEZ-ARCILLA

Mañana: «La promesa del zar».

ARMARIO ORIGINAL

Entre los armarios oficiales publicados por el gobierno sueco, figura el Libro de Impuestos, que contiene los nombres de todos los contribuyentes y la cantidad de dinero que pagaron ese año en concepto de impuestos.

Cualquiera puede buscar y saber si Fulano ha cumplido ese año sus deberes para con el fisco, y al pueblo sueco le encanta viajar con ese extraño libro, único de su clase en el mundo. Su sentido de la responsabilidad encuentra en ello satisfacción.

Nadie trata de eludir la ley en Suecia. Por el contrario, todos se enorgullecen de figurar como mayores contribuyentes y de ver que sus impuestos aumentan de un año para otro. Lo consideran necesario para el progreso social.—(De Henri Jean Duteil en «Frontières», París).

FECHAS Y ANIVERSARIOS

JUNIO 15

El Cid Campeador, que tomó Valencia y ganó una batalla después de muerto.

El 15 de junio del año 1094 marca una fecha de especial significación en la Historia de España. En dicho día, Rodrigo Díaz de Vivar, el Cid Campeador, tomó la ciudad de Valencia, la bella capital levantina que pasó desde entonces a ser Valencia del Cid. Rodrigo Díaz de Vivar había nacido en Viras, cerca de Burgos, el año 1041; se crió como paje en el palacio de Sancho, Rey de Castilla, y luchó junto a éste siendo aún un mozalbete, en la batalla del Campo de la Verdad, contra los reyes de Aragón y de Navarra, batalla que constituyó un triunfo para las armas del monarca de Castilla quien nombró al Cid Alférez y General de Campo, la mayor dignidad de aquel tiempo. Muerto Sancho el rey de Castilla, las cortes proclamaron soberano a Don Alfonso, Rey de León, y a las órdenes de éste siguió Rodrigo Díaz de Vivar, distinguiéndose por su valor en sus campañas contra los árabes. Por aquel entonces el Emperador de Marruecos, Yusuf, pasaba hacia la península a la cabeza de fuertes contingentes de almoravides en son de conquista, lo que dió ocasión a que el Cid Campeador llenara su vida de victorias que hicieron su nombre inmortal. Y en el campo de batalla murió al frente de sus tropas y aun después de muerto ganó una batalla. Cuenta la historia que las huestes cristianas al contemplar el cadáver del Cid, aún caliente, ataron su cuerpo a la silla de su brioso corcel y lo lanzaron así hacia el campo enemigo. La reaparición del glorioso paladín llenó en tal forma de terror a los moros que éstos se dieron a la fuga dejando el campo libre.

La poesía y la literatura ha vertido sus mejores producciones enalteciendo la figura de este héroe singular, y la pluma excelsa de Menéndez Pidal ha honrado la memoria del Cid con su famoso poema, verdadera joya literaria.

COMENTANDO

Por Roseñada

—Ahora con la carretera de Key West, se podrá ir más pronto a Miami
—Sí, pero en volver siempre se tardará lo mismo...

CRONICA LITERARIA

«La idea básica es presentar la información de manera que sea un nítido retrato de las condiciones de vida en los cuatro países, para que así el término medio de los lectores pueda pensar por sí mismo como si estuvieran viviendo, cada uno de ellos visualice lo que probablemente ganaría en su comercio o profesión, cuánto tendría que pagar por sus necesidades; qué bienestar o agrado espera disfrutar y a qué restricciones debe someterse...»

En esta forma simple como el estilo en que está escrito todo el libro, M. E. Tracy, editor de «Current History» define el propósito que lo ha guiado en esta magnífica síntesis comparativa que acaba de publicar la editorial «The MacMillan Company» con el título sugestivo y romántico de «Nuestro País, Nuestro Pueblo y Ellos».

«Ellos» son Italia, Alemania y Rusia; «Nuestro País, Nuestro Pueblo», es Estados Unidos.

A través de 120 páginas, y de 47 ilustraciones de Richard E. Falconer, este volumen apretado de datos y de cifras, este romanec de la Estadística nos pasea por todos los capítulos que constituyen la biografía de una nación, sus caudales de esperanzas y de realizaciones, sus angustias y temores, sus ambiciones, sus triunfos y fracasos. Todo está urgado por la curiosidad infinita del autor, que poseído de un hondo apasionamiento intelectual, se propone destruir el error de los que aún siguen creyendo que la libertad no es progreso y la Democracia sólo un ideal. Sus agumentos no son parábolas ni imágenes, apenas usa las palabras necesarias para esbozar el problema, situar el hecho. Numerosos dibujos lineales ocupan los dos tercios de su raciocinio y parece que su única preocupación es agotar la paciencia óptica del lector que se ve abrumado ante tanta torre, cilindro, émbolo, reloj, buques, aeroplanos, que nos van diciendo la capacidad de producción y de consumo de cada una de las cuatro naciones.

Fuera de la introducción, 22 capítulos: Area y recursos, Población, Agricultura, Minas e industrias, Trabajo, Comercio, Finanzas, Condiciones de vida, Transportes, Comunicaciones, Educación, Cultura, Diversiones, Familia, Salud, Gobierno, Defensa Nacional, Leyes Restrictivas, Crimen y Penalidad y Derechos del Hombre constituyen los 22 tópicos sobre los cuales M. E. Tracy hace resaltar la grandeza de Estados Unidos frente al afamado progreso coercitivo de las tres potencias dictatoriales.

Rusia y Estados Unidos están llenos de tierra, 30 y 15 acres respectivamente por habitante; Alemania e Italia son países superpoblados donde el individuo sólo posee un acre de circunferencia. Los ríos y puertos naturales también favorecen al Soviet y Norteamérica, o sea cuentan con los más fáciles medios de transporte. En fuerza motriz Rusia y los Estados Unidos cuentan con una reserva de carbón para miles de años, Italia carece de esa reserva y, junto con Alemania, no tiene petróleo que, a juicio del Comité Nacional se extinguiría en Estados Unidos..., esta es otra alegoría basada en el número de asientos disponibles que hay entre automóviles y camiones que circulan en cada país.

ALEMANIA, ITALIA, RUSIA Y LOS ESTADOS UNIDOS

Un estudio comparativo en 120 páginas, 22 capítulos y 47 ilustraciones estadísticas. «Nuestro país, nuestro Pueblo y los de Ellos», por M. E. Tracy, publicado a fines de mayo en Ney-York, es el primer estudio comparativo y desapasionado de los Estados totalitarios con la democracia americana.

tados Unidos en 40 años.

En reservas minerales los nazis y fascistas necesitan importar las tres cuartas partes de su consumo, y eso explica, según Tracy, el interés de ellos por el triunfo de Franco en España, dueña de una abundante cantidad de minerales básicos.

La Selva Negra y los Apeninos desaparecen en la comparación forestal con los que bordean el Missouri, la región de los lagos y las extensas campiñas de Siberia.

Según un folleto de la Liga de las Naciones en 1937, el mundo comió de 27 a 28 mil millones de libras de pescado de los cuales entre Estados Unidos y el Soviet consumieron las dos quintas partes.

En el capítulo sobre la población. Tracy habla sobre el poder humano los seres vivos, a quienes clasifica por edad, sexo, vocación, etc. El 51 por ciento de la población italiana vive en ciudades, en Alemania sólo el 49.5 por ciento, en Rusia el 25 por ciento y en Norteamérica el 47 por ciento.

En Rusia sólo el 48 por ciento de los hombres tienen más de 20 años, en Alemania el 59 por ciento.

Hasta 1934, Alemania mantenía el record de la producción de leche, 102 galones por persona, Estados Unidos 95, Rusia 30 e Italia 25.

En reserva de oro, Italia posee 325 millones de dólares, Alemania combinada con Austria 125, Rusia 225 y Estados Unidos 12.275 millones de dólares. En depósitos bancarios en Italia hay 47 dólares por habitante, en Alemania 89, en Rusia 9 y en Estados Unidos 423. Esta es una comparación teórica basada en la división de lo que poseen los bancos por el número de habitantes de cada país. Los 9 millones de cesantes en Norteamérica tendrían algo que preguntar a Mr. Tracy.

Veinte peatones por cada automovilista hay en Italia, 10 en Alemania, 150 en Rusia y ninguno en Estados Unidos en 1937, esta es otra alegoría basada en el número de asientos disponibles que hay entre automóviles y camiones que circulan en cada país.

Estados Unidos a pesar de que tiene más locomotoras y vías férreas conduce menos pasajeros y carga por este medio de transporte que Alemania y Rusia. En navegación, sin embargo, supera con márgenes a los tres países dictatoriales. Cuenta con 86.800.000 millones de telégrafos y teléfonos contra 15.785.007 de Alemania, 1.257.000 de Rusia y 229.112 de Italia. En Estados Unidos hay un teléfono por cada cinco habitantes, en Alemania uno por cada 20, en Italia 1 por cada 120 y en el Soviet 1 por cada 280.

En radio Estados Unidos cuenta con 625 estaciones trasmisoras y un aparato receptor por cada cinco habitantes. Rusia con 71 trasmisoras y uno por cada 55 habitantes, Italia uno por cada 62.1-2 y Alemania uno por cada 7.1-2.

El 98 por ciento de la población germana sabe leer y escribir; en Estados Unidos este porcentaje es de 95.7 por ciento, en Rusia 80 por ciento, en Italia 79 por ciento.

Entre cines y teatros en Norteamérica hay 14.500, en el Soviet 27.750, en Alemania 4.750 y en Italia 4.250.

170.000 médicos atienden la salud de 133.000.000 de estadounidenses, 105.000 la de 147 millones de rusos, 55.000 la de 70 millones de alemanes y 35.000 la de 48 millones de italianos.

En el costo de la administración pública sólo el Soviet tiene un pequeño superávit. En este capítulo Tracy hace un análisis de los dos objetivos principales que tuvieron los padres de la patria al dictar la Constitución Norteamericana: «un gobierno de poder limitado para impedir que se transforme en una clase dirigente y que sea lo bastante flexible el sistema para que pueda modificarse sin violencia y revolución».

En diagramas perfectos que llevan en el centro el trazado en gris de los símbolos de gobierno, Tracy da una esquema de la organización política y administrativa de cada uno de los cuatro países. «Mussolini—Il Duce» es Italia como el haz fascista como emblema; «Hitler, Der Fuehrer» es Alemania con la cruz gamada como escudo. En Rusia Stalin no aparece bajo la hoz y el martillo. En Estados Unidos la campana de Filadelfia que anunció la independencia está dibujada sobre toda la armazón constitucional de la democracia norteamericana.

Después de analizar los armamentos, sólo rubro en que las tres potencias dictatoriales superan a los Estados Unidos, Tracy, parodiando la célebre frase «linconiana» de que la «unión debe conservarse» dice en tono de apóstol y de estudioso: «la filosofía democrática debe de mantenerse». A esta conclusión espiritual llega después de haberse enfrentando en 120 páginas con todos los tópicos materiales y espirituales sobre los cuales elegirán la felicidad de los pueblos, su destino, o para ser más exactos, su historia.

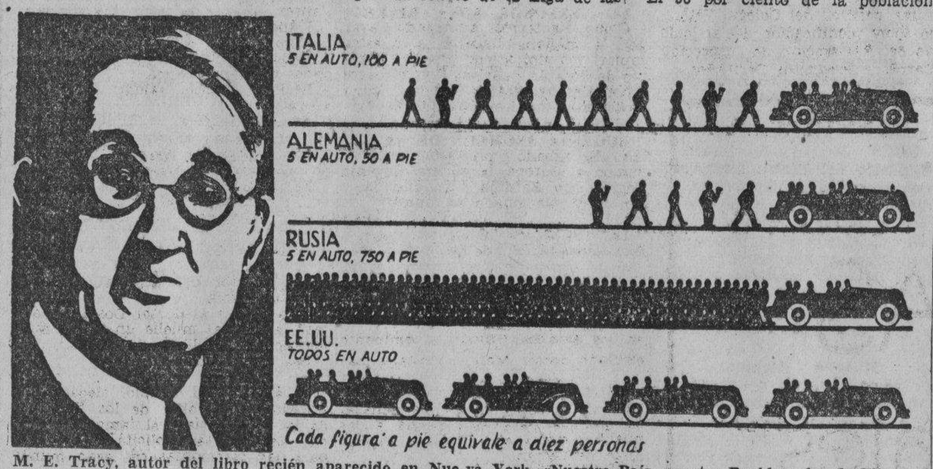

M. E. Tracy, autor del libro recién aparecido en Nue va York, «Nuestro País, nuestro Pueblo y los de Ellos». Gráfico del libro que indica la proporción de automóvi les por habitantes que existen en cada uno de los cuatro países comparados.

LA MISTINGUETE NORTE AMERICANA

La actriz norteamericana Edna Wallace Hopper, que pertenece a los «buenos tiempos» del teatro yanqui, se presentó el mes pasado ante un tribunal federal de distrito de Chicago, a fin de reclamar 230.000 dólares por honorarios e indemnizaciones contra varios fabricantes de productos de tocador a cuya propaganda ha contribuído.

Cuando el juez Patrick Stone insistió en que la actriz debía dar su edad, Miss Hopper—que no parece tener un día más de 35 años—escribió una cifra en una hoja de papel, y se la tendió a aquél.

El juez alzó los ojos al techo, estupefacto. La cifra que decía el papel, si no miente el Libro de Biografías del Teatro Norteamericano, es ésta: 74 años.—(De «Time», Nueva York).

A TRAVES DE LA VIDA

CREACION Y EVOLUCION

Desde hace algún tiempo venimos barajando grandes cifras en todas las acciones de nuestra vida. Desde que comenzó la guerra europea la centena es una cantidad insignificante y la unidad, naturalmente, no se cuenta. Todo se entiende por millares y así como nos referían con la mayor naturalidad que eran miles los muertos y prisioneros, ya no se considera, en otros órdenes, nada que no sea hiperbólico y hasta fabuloso, desde el costo de la manutención hasta la forma del placer. Todo se hace en grande porque ha subido el termómetro del concepto moral y no puede ser estimable ni estimado lo que se cuenta con los dedos.

Abundando en este principio sin querer analizar las consecuencias, que no habrán de ser mejoradas hasta que la razón se imponga, me ha parecido interesante hablar a los lectores de cosas curiosísimas que parecerían fabulosas si no estuvieran rigurosamente comprobadas.

Estudiando las diferentes fases de la gran guerra, que es manantial inagotable de cosas estupendas, me fijo en unos informes oficiales que tienen un carácter extraordinario.

Todo el mundo sabe que en Essen, Alemania, estaba o está, la gran fábrica de cañones de Krupp, y el que no lo ha visto ha oído decir que los establecimientos constituían una gran ciudad que no tenía más alma que la industria de sus hornos de fundición.

Aquel era un pueblo que vivía entre el humo de las chimeneas y el hierro de las fraguas y que en tiempos normales lo constituían 30.000 obreros y 12.000 empleados. Tan pronto estalló la guerra aumentaron la primera cifra hasta llegar a **cien mil** trabajadores. Puede imaginarse qué labor no rendiría a diario este enorme personal, dirigido militarmente y trabajando sin cesar, diez horas en cada jornada. De allí salieron «las gruesas Berthas» que los grandes cañones que bombardearon a París y que se construían —según confesó el director general de la fábrica—para tirar sobre Londres, desde Calais... cuando hubieren tomado.

Este gran cañón era obra del ingeniero Rosemberger; media 21 metros de largo y su calibre era de 42 centímetros. El proyectil partía con una velocidad inicial de 1.500 metros por segundo!

Ya dije al principio que las cifras y medidas semejaban a esas distancias siderales de quintillones de leguas, que señala la astronomía, que la imaginación no puede hacer porque carece de término de comparación.

Cuando los que seguíamos las peripecias de la guerra, nos preocupábamos—al conocer las cifras de material de guerra que se ocupaba en los combates—de los que salían tantas armas y tantas municiones, ignorábamos lo que se nos reveló después: se fabricaron durante el período de la guerra ¡40.000! cañones que daban un promedio de **un cañón por hora**, desde el calibre 77 hasta el 420. No es extraño, pues, que los proyectiles cayeran como lluvia cuando se fabricaban **dos millones y media** por semana.

¿No es verdad que parece cosa de magia o de cuento fantástico?

Así se ha infiltrado en nuestro carácter actual, que viene a ser la psicología moderna del espíritu, esa ansia de ambición, ese «delirio de grandeza» que cada uno en su esfera pretende realizar, sin tener en cuenta que el agua misma, que es un elemento poderoso y temible, vuelve tras su furia a la tranquilidad y la razón a que la ha obligado la naturaleza...

Héctor de SAAVEDRA

EPISTOLARIO DE OTEYZA

Sr. Ernest Hinsley.
Londres.

Muy señor mío:

Se encontraron dos amigos, y uno de ellos observó que el otro vestía de luto, por lo que le hubo de preguntar: «¿Quién se te murió?» «Mi tío Antonio», respondió el interrogado. Aun el primero hizo otra pregunta: «¿Cuánto te ha dejado?» El segundo contestó: «Nada». Y el que interrogaba manifestó su extrañeza así: «Se ha muerto tu tío y no te ha dejado nada... Entonces ¿para qué se ha muerto?»

Le he contado lo que antecede porque ello le explicará el motivo de que yo no comprenda para qué se ha muerto usted, y, menos todavía, para qué ha resucitado luego. Pues ese doble hecho, debiendo tener una enorme trascendencia, no ha tenido trascendencia ninguna. Así el relato de su inaudita aventura, que empecé a leer con interés palpitante, me ha defraudado completa, absoluta y definitivamente al terminarlo.

Dice el refrán que «hasta el fin nadie es dichoso». Y claro está que yo buscaba el final de lo ocurrido con usted, cuando iba leyendo cómo, ingresado en el Hospital de Ashtonunder Line para la extirpación de un tumor en la vejiga, sucumbió a los efectos del anestésico que se le estaba dando, y cómo el doctor Fiddian, tras de confirmar su defunción por colapso cardíaco, procedió a abrirle el tórax, le puso el corazón al descubierto y con movimientos rítmicos de presión sobre esta víscera logró resucitarle, a los ocho minutos justos de haber muerto. Pero hasta ahí, la cosa realmente sólo afecta a usted.

O, todo lo más, afectará a los doctores Fiddian y Carrel, el primero de los cuales llevó a la práctica la teoría del segundo sobre la posibilidad de hacer funcionar el corazón artificialmente. En cuanto a mí, esperaba algo que debió seguir y no ha seguido! Esperaba las impertantísimas declaraciones que correspondía hiciese usted a su regreso de otro mundo, donde es indudable que estuvo, aunque no estuviese mucho tiempo.

Reconozco, desde luego, que una estancia de ocho minutos, de los que todavía se ha de descontar lo que tardase en ir y volver, no es suficiente para conocer a fondo el mundo de los muertos, que tiene que ser mucho mayor que este mundo de los vivos. No pretendía yo, por tanto, que hiciese usted una descripción completa del más allá; pero ¡caramba!, siquiera una impresión de conjunto y hasta algunos detalles de esos que se aprecian a primera vista, ya podía usted haberme dado.

Y ¡nada! Ha vuelto usted a la vida, y todo lo que dice de la muerte, es que vió unas sombras cuya forma no pudo apreciar y que oyó unas voces cuyo significado no logró comprender. Vamos, que nos ha dejado usted igual que estábamos.

Lo mismo exactamente que dejó a su sobrino el tío de mi cuento. Y así como fué inútil que se muriese aquel tío, ha sido inútil que usted no ya se haya muerto, sino también haya resucitado. Su viaje de ida y vuelta al otro mundo, que tan grandes resultados informativos debía tener, fracasó. De él más que de ningún otro cabe decir que «para ese viaje no se necesitan alforjas».

Lamentando mucho tenérselo que decir, le dejo dicho cuanto que decirle tenía. Y, sin más, me ofrezco de usted atento s. s. q. e. s. m.,

Luis de OTEYZA

La Habana, Junio 15 de 1938.

La aviación popular francesa

La creación de la aviación popular, ha podido parecer a algos, como una obra de partido, destinada a fines políticos más que al desarrollo de las alas francesas.

El año que acaba de pasar, después de su creación, nos permite juzgar, no el programa, sino las realizaciones. La obra no es perfecta, ¿pero qué obra humana no puede ser mejorada? La experiencia llevada a cabo posee tan ricas enseñanzas, que nos parece útil exponer aquí el resultado de un año de aviación popular.

En los primeros días de 1937, la aviación fué abierta a los jóvenes sin fortuna, la cual rechazó la selección de medios pecuniarios y empezó a llevar a cabo la selección por la calidad de los individuos.

Los pilotos de nuestro ejército del Aire, son seleccionados en las 153 secciones de aviación popular, creadas en toda Francia, los cuales utilizan 340 aviones ofrecidos por el Ministerio del Aire.

Los alumnos-pilotos admitidos en la sección «avión», son con anterioridad seleccionados en las secciones de aviación sin motor. Y en esas secciones sólo son admitidos los jóvenes que han sufrido un riguroso examen técnico, práctico y medical en las secciones de «contrucción de modelos reducidos».

No podemos extendernos en este artículo sobre la constante selección, gracias a la cual de año en año, es cada vez mayor la calidad de los aviadores admitidos en la Escuela del Aire, en la Escuela de Pilotaje de Rochefort y en los regimientos de Istres, en la Escuela de mecánicos meteorología y del genio.

Expongamos ahora algunos detalles, sobre la actividad desarrollada en 1937.

Al final del año, había 10.000 alumnos inscritos en las Escuelas de Aviación Popular. Aquellos que cuentan de once a catorce años han aprendido, construyendo modelos reducidos lo que es un avión, cómo vuela y cuáles son los dispositivos que aseguran sus cualidades.

El sentido del aire se enseña en la Escuela; la infancia actual conoce recreos sanos e inteligentes, por medio del modelo reducido.

Las secciones de vuelo sin motor han extendido en 1937, más de cien diplomas A. y B., 70 diplomas C. y dos, D.; 19 diplomas de instructores y 18 de intructores-ayudantes. Estos diplomas han sido extendidos sólo en dos centros, el de la Bannede-Ordache y el de Pont Saint Vicent.

Los centros regionales de vuelo sin motor de la Montagne Noire de Bernes-Thiverval, y de Lahon, han sido agrandados y se han instalado los matériales necesarios para acoger gran número de alumnos.

El Ministerio distribuye a las secciones de vuelo sin motor, aparatos de enseñanza, de entrenamiento y records, así como los medios pecuniarios necesarios para la construcción de terrenos.

En las secciones de vuelo mecánico durante el año pasado, se han efectuado 46.000 horas de vuelo por 5.000 alumnos-pilotos; 1.400 obtuvieron el certificado de pilotos de primer grado; y 200 del segundo grado.

840 aviones han sido construídos especialmente para las escuelas de aviación popular; 550 paracaídas, han sido adaptados a estas escuelas.

200 motores y 150 aparatos de radio han sido ofrecidos para la instrucción técnica.

Nada mejor que esas cifras que nos indican la importancia actual de la aviación popular.

La aviación popular ha realizado durante su primer año, una penosa labor de reorganización; este primer año, marcará en la historia de la aeronáutica el recuerdo del principio de una gran obra, base de nuestra seguridad del mañana.

Lucien BOSSOUTROT
Presidente de la Comisión de Aeronáutica de la Camara francesa.

NIEVE COMO ARENA

De todas las doce clases diferentes de nieve que conocen los sabios, la más extraña es la «nieve-arena». Esa nieve, que cae en las regiones del Artico cuando la temperatura es extremadamente baja, tiene una superficie tan áspera que los trineos o esquies no pueden deslizarse sobre ella.—(De «Collier-s», Nueva York).

EL CAZADOR AFORTUNADO

El Departamento de Caza del Protectorado de Uganda, en el Africa Oriental, confirma oficialmente en su informe anual de 1925 un extraño accidente de caza en que murieron tres elefantes con el disparo de una sola bala.

Mientras un elefante se encontraba en el filo de una empinada cuesta, fué alcanzado por la bala de un cazador, cayó y comenzó a deslizarse. Otro elefante se le cruzó en el camino y fué arrollado por aquél. Ambos animales cayeron luego sobre un tercer elefante y los tres rodaron hasta el fondo del valle y murieron aplastados.—(De «Collier-s, Nueva York).

M.E.C.D. 2016

GUANABACOA AL DIA

Onomástico

Celebran su fiesta onomástica en día de hoy.

El Rev. P. Modesto Roca, sabio rector escolapio, ex-rector de las Escuelas Pías de Guanabacoa.

Y el Rev. P. Modesto Galofre, rector de dichas Escuelas Pías.

Los que gozan de sólidos prestigios en la intelectualidad cubana y de respectuosas consideraciones de la sociedad guanabacoense.

Para este un día para ellos colmado de congratulaciones.

Con muestras de simpatía y afectos nos unimos nosotros al cariñoso deseo del disfrute de muchos años de vida.

Nota triste

Llega hasta nosotros la triste nueva del fallecimiento en Madrid, España, de la venerable señora Doña Elvira González viuda de Pérez.

Madre de la elegante y distinguida señora María Aurora Pérez de Campa, esposa gentil del señor Víctor Pérez.

Triste nueva que nos llena de pena por la estimación de que gozaba entre nosotros la bondadosa matrona.

Acompañamos a sus familiares nuestro pésame más sentido.

En su hogar

De nuevo se encuentra en su hogar la caritativa señora Lala Ruiz de Blanco, esposa distinguida del señor Oscar M. Blanco Arenas.

Después de haber estado varios días recluída en una clínica de la Ca-

Hecho nos complace dar a conocer la grata nueva de su restablecimiento.

Hand Ball

Dado el entusiasmo que reina entre los aficionados al deporte del Hand Ball, por la forma en que se está desarrollando el final del campeonato intersocial que viene celebrándose en la cancha de la sociedad «Alianza Juvenil».

Por la valiosa y artística copa de plata del Dr. Rafael Rodríguez Alva-

Vamos a conocer en esta crónica el resultado de los juegos celebrados el pasado lunes.

En muestras de grandes simpatías iniciaron el primer partido los clubs de los Escolapios y el Club Guanabacoa Sport.

Los colegiales haciendo una brillantísima demostración de su conocimiento en ese deporte demostraron ser finalistas y dejaron a sus contrarios en veinte y siete tantos.

El segundo turno le tocó jugarlo el Liceo y al Deportivo Polar.

Los liceístas «Tocaron la Lira» y supieron entretener a los «polaristas» para anotar ellos el tanto de la victoria mientras sus contrarios sólo lograban al número veinte y seis.

El partido final fué jugado entre «Alianza Juvenil» y el «Casino Español».

Fué un partido movido, lleno de entusiasmo y de malas intenciones, ya que los hermanos Mugica, tenían por firme propósito de romper el invicto de los aliancistas, lo cual no realizó y tuvieron que cargar con la derrota más al llegar solamente al tanto veinte y uno.

Se está demostrando en esta justa mucho sportmanship.

Lo que pone muy en alto el buen nombre de las sociedades que están empeñadas en llevar para su vitrina tan codiciado trofeo.

Teatro «Carral»

«Paraíso del amor» e «Inspiración».

Así se titulan las dos joyas cinematográficas que se estrenan hoy en el teatro «Carral».

Las obras cinematográficas de sorprendente argumento y que por tal motivo han tenido extraordinario éxito en las proyecciones que de ellas se han hecho en los principales cines de la Capital.

Rotary Club

Como todos los miércoles, hoy celebrará su acostumbrada sesión-comida el Rotary Club de Guanabacoa.

En los pintorescos jardines de «La Cabrera».

A las ocho y media de la noche.

En la cual han de tratarse temas muy importantes y de gran interés para la Villa.

A ella han de asistir los señores Ignacio Navarrete, Gobernador Int. del Distrito 25 y Carlos Gárate Bru, Presidente Electo del Club de la Habana.

Es de esperar que a esta sesión asistan todos los miembros de tan honorable institución que tanto bien hacen por el progreso de los pueblos.

Teatro «Fausto»

Muchas son las personas que a diario me preguntan por qué no doy a conocer el programa del popular teatro «Fausto».

Deseo informar, para satisfacer la curiosidad de todos, que es debido a no recibir la relación de films que en la semana serán proyectadas en dicho coliseo.

Tan pronto como los reciba, iré dándolos a conocer y así quedarán complacidos los que se interesan por estos programas.

Nuestra Clínica

Ayer tuve el placer de visitar la Clínica «Nuestra Señora de la Asunción» de la Asociación Clínica de Guanabacoa.

Institución benéfica que es un orgullo para los guanabacoenses.

Por su organización, su inmejorable cuerpo médico secundados hábilmente por expertas e inteligentes enfermeras.

Allí pude observar con verdadero placer la atención que reciben los enfermos.

Es el esfuerzo de un grupo de médicos jóvenes enamorados de su profesión que con un profundo conocimiento de las necesidades de la humanidad doliente han llegado a establecer en esta Villa, esa Clínica, que es orgullo de los guanabacoenses y de los cubanos.

El señor Miguel Navarro, Administrador de la Clínica, con su habitual cortesía tuvo la gentileza de enseñarme todos los departamentos de ella y los más modernos aparatos instrumentales que la cirugía moderna requiere, dándose la sensación de estar a la altura de las mejores clínicas de la Capital.

Me felicito y sinceramente coopero al progreso y engrandecimiento de un centro benéfico que tanto bien hace a la clase pobre.

José A. Arango de la Maza.

El 4º mandamiento ordena:

HONRAR PADRE Y MADRE

He aquí que encontráramos sin terminar la feliz iniciativa del inolvidable Víctor Muñoz (Q. E. P. D.) Ahora, y gracias a la genial escritora Dra. Dulce María Borrero de Luján, honraremos en el futuro a nuestros Padres.

La felicitamos de todo corazón!

"LA OPERA"
GALIANO Y SAN MIGUEL
(La Esquina del Ahorro)

Domingo 19: DIA DE LOS PADRES

Nuestros Departamentos de CABALLEROS y RELOJERIA Y JOYERIA

Proveerán a todos los buenos hijos de Regalos Prácticos,

A LOS PRECIOS MAS BAJOS DE LA HABANA

"LA OPERA" GALIANO Y SAN MIGUEL
(La Esquina del Ahorro)

Requisitos para la elaboración de los dulces en la Isla

Varios artículos de las nuevas Ordenanzas Sanitarias aprobados por la Junta en su sesión última

La Junta Nacional de Sanidad y Beneficencia, durante la sesión extraordinaria celebrada ayer, aprobó varios artículos relacionados con los requisitos que se exigirán en las nuevas Ordenanzas Sanitarias que se discuten y redactan, a los locales destinados a la elaboración de dulces de todas clases.

Acto seguido acordó trasladar al vocal veterinario, doctor Arenas, un escrito del Jefe Local de Sanidad de Santiago de Cuba sobre un saladero de cueros propiedad del señor Francisco Bermúdez, establecido en la calle de Crombet y otro saladero de cueros, de los señores F. García Varas y Cía, en la calle San Magín.

A los doctores Gerardo Fernández Abreu y Emilio Martínez, un escrito del Secretario de Estado sobre el suero denominado Ensol y los casos de muerte por cáncer provocados por aquél en ciudades de Norte América.

Al ingeniero Simeón el expediente sobre proyecto de una industria de gas común, por evaporación de agua, en Cayo Santa María, en Yaguajay, propiedad del señor Evelio Pérez López.

A los propios Vocales Martínez y Fernández Abreu, un escrito de la Cancillería sobre la crema facial que contiene «Estradiol», derivados de hormonas femeninas, suceptible de producir cáncer en la cara.

Y, finalmente, al propio Dr. Arenas, una petición del Colegio Veterinario sobre modificación del artículo nueve del Reglamento de Inspección de Carnes y Productos Derivados.

PARA SU BOLSILLO

PYRAMID

PAÑUELOS.

UNGUENTO CADUM PARA LOS GRANOS

EL UNGUENTO CADUM hace que los granos se sequen y se desprendan, dejando la piel blanda y suave. Es calmante y antiséptico, y empieza a cicatrizar tan pronto como se aplica. Durante muchos años ha probado ser de gran alivio para millares de personas en casos de eczema, acne, (barros), granos, furúnculos, úlceras, erupciones, urticaria, ronchas, almorranas, comezón, sarna, heridas, arañazos, cortaduras, lastimaduras aspereza de la piel, postemillas, escaldaduras, salpullido, quemaduras, costra, magulladuras, etc. Tenga mucho cuidado con las imitaciones.

VENTAS Especiales

Terminan HOY las Rebajas en

Mantelería,
Ropa de Cama,
Toallas y
Artículos de
Tapicería.

No las pierda usted! Acuda al tercer piso!

fin de siglo
san rafael y águila, tlfns: m-5991-92-93

CRONICA HABANERA

EN SUS QUINCE

Olga Aixalá y Suárez, hija de nuestro querido amigo José Aixalá y de su bella esposa Natalia Suárez, cumple hoy los quince años, edad que alcanza dotada de gracia, inteligencia y simpatía.

La adorable Olga tendrá una fiesta para sus amigos en el Lawn Tennis Club.

Dará comienzo a las ocho y media de la noche.

Y será amenizada por la Orquesta Cosmopolita.

La casa y los jardines lucirán un decorado floral precioso, que ha sido encomendado al acreditado jardín «La Dalia», del Vedado.

LA COMIDA DE ANOCHE.—Anoche abrieron nuevamente su lujosa mansión de las Alturas de Miramar, los distinguidos esposos Ignacio del Valle y Rosa Perdomo, para una gran comida que ofrecieron en honor del conocido matrimonio Alvaro González Gordon y Nena Velasco.

Comida elegante, de numerosos invitados, que revistió un sello especial de distinción y refinamiento.

El buffet, regio y espléndido, fué servido en el gran comedor de la casa sobre una mesa bellamente adornada.

Citaremos los asistentes.

En primer término el doctor Miguel Mariano Gómez, ex-Presidente de la República y su bellísima esposa Serafina Diago que presidían este grupo de matrimonios del gran mundo.

Teodoro Johnson y Emilia Aguilera, Guillermo Aguilera y Elena Pollack, Charlie Aguilera y Guiguita Le Febure, Gonzalo E. Aróstegui y Maggie Orr, Salomón Maduro y Bibi de Lima, Tomás Machín y Salomé Santamarina, Eugenio Sardiña y Georgina Menocal, Raúl de Cárdenas y Dulce María Blanco, y Estanislao del Valle y Paula Goicoechea.

El Ministro del Perú, Excmo. señor Juan de Osma.

La señora María Luisa de la Torriente de Sandoval.

Y el señor Alfredo Zayas.

BODAS DE PERLAS.—Celebran hoy sus Bodas de Perlas—treinta años de la más completa felicidad conyugal—la distinguida dama Eva García, muy estimada en el gran mundo habanero, y el señor Atilio León, gerente de la Confederación de Canadá.

Los señores de León ofrecerán un recibo, en su residencia del Reparto La Sierra, para festejar dicho aniversario.

Dará comienzo a las ocho y media de la noche.

Tenemos encargo del estimado matrimonio de decir que no se han hecho invitaciones especiales.

Una felicitación muy afectuosa llegue hasta ellos.

MR. Y MRS. LEON MANDEL.—Hoy, por la vía aérea, regresarán a Chicago donde residen, el señor León Mandel y su esposa, la señora Carola Panerai.

Los señores de Mandel que vinieron ayer en avión, precipitadamente para asistir al sepelio de su señor padre verificado en horas de la tarde, se ven obligados a volver hoy al norte donde reclaman al señor Mandel importantes negocios.

LOS ESPOSOS SOSA RIVERO.—Como habíamos anunciado, ayer por la mañana llegaron a nuestra capital los simpáticos esposos Eugenio de Sosa Jr. y Sylvia Rivero, cuyos esponsales verificados el mes último revistieron tan extraordinaria brillantez.

Viene el joven matrimonio complacidísimo de su viaje de bodas disfrutado en Nueva York y otras ciudades norteamericanas.

Reciban nuestro saludo, cordial y afectuoso.

EUGENIA SEGRERA DE SARDIÑA.—El sábado próximo embarcará rumbo a Europa la señora Eugenia Segrera de Sardiña, tan querida y tan bien relacionada en nuestra sociedad.

La distinguida dama se dirige a San Sebastián donde se propone pasar el verano con su hija Rosa, la gentil señora de Mazorra, que allí se encuentra residiendo.

El viernes por la tarde se quedará en su casa del Vedado para recibir a sus amistades que deseen saludarla.

Sépase así.

EL DOCTOR COSTALES LATATU.—Ha llegado ayer, después de una breve temporada de descanso en los Estados Unidos, el eminente cirujano doctor Manuel Costales Latatú, Director del Hospital General Calixto García.

Para recibir al doctor Costales Latatú, acudió al muelle un grupo numeroso de familiares y amigos.

Sea bienvenido.

LA GRAN BODA DE ESTA NOCHE.—Una gran ceremonia nupcial se anuncia para esta noche a las nueve y media en la Iglesia de San Juan de Letrán.

Son los contrayentes la bella y distinguida señorita Alicia Castellanos y Justiniani, perteneciente al gran mundo habanero, y el correcto y caballeroso joven Rodolfo Franco y Santeiro.

Tan gentil pareja será apadrinada por la distinguida señora Nena Justiniani viuda de Castellanos, madre de la novia, y el padre del novio, señor Balbino Franco Fernández, caballero estimadísimo.

El adorno del templo, elegante y novedoso, será obra de los floristas de la «Casa Trías» el famoso jardín del Vedado, tan solicitado siempre para las ceremonias del gran mundo.

«El Clavel», el gran jardín de las novias, hará el ramo de mano para la gentilísima «fiancée».

Una linda creación de los incomparables hermanos Armand que llegará hasta ella como un regalo fino y valioso de los queridos compañeros Mario y Armando Castellanos, de la crónica de «El Mundo».

Reseñaremos esta gran boda.

(Continúa en la página SIETE)

"LE TRIANON"

EXPOSICION DE ARTE FRANCES Y ESPAÑOL

VENTA ESPECIAL DE JUNIO

NO CERRAMOS... pero sí estamos liquidando OBJETOS NUEVOS, como: LAMPARAS, PEDESTALES ONIX, VAJILLAS, CUBIERTOS y un sinnúmero de OBJETOS PARA REGALOS, a precios jamás igualados, especialmente

Desde $1.00 Hasta $10.00

que representan el triple del valor.

VISITENOS Y ECONOMIZARA DINERO

PRECIO FIJO

SALVADOR FONDÓN
JOYAS Y REGALOS ARTISTICOS
GALIANO 91 CASI ESQ. A SN. RAFAEL

Todos le darán una grata sorpresa el domingo 19:

Día de los Padres!

La feliz idea puesta en marcha por la Dra. Borrero de Luján gana adeptos por días. Grandes y pequeños se disponen a rendir a su progenitor un especial homenaje de cariño y gratitud el próximo domingo, día 19.

Y aunque "él" nada ambiciona ni espera, los buenos hijos piensan, naturalmente, en obsequiarle ese día con algo más que la cuotidiana expresión de afecto. Un pequeño Regalo de algo que "él" pueda usar... de algo que sea elegante y nuevo... de algo, en fin, adquirido en nuestra sección masculina, habrá de producirle la más agradable y placentera sorpresa.

Quizá él mismo selecciona habitualmente sus cosas en nuestro Depto. de Artículos para Caballeros. Pero aunque así no fuese, "él" tendrá forzosamente que proclamar el buen gusto y excelente sentido práctico de sus hijos, así como su perspicacia en acudir precisamente a FIN DE SIGLO, donde los surtidos masculinos constituyen una especialidad.

Mil cosas apropiadas podríamos sugerir: Pero preferimos invitar a todos, pequeños y grandes, para que por sí mismos, o asesorados de las mamás, escojan aquello que más se adapte a los gustos de "él", a sus preferencias, o posibles deseos.

Cualquier cantidad basta. FIN DE SIGLO brinda a todos la posibilidad de quedar como hijos cariñosos y agradecidos el próximo domingo.

fin de siglo
san rafael y águila, tlfns. m-5991-82-93

Recital de canto de Bessie Mestre

En días pasados, en el nuevo y elegante salón de la Escuela Normal de Música que dirige el profesor César Pérez Sentenat, ofreció un interesante recital de canto, la conocida señorita Bessie Mestre y de Urbizu, hija del reputado catedrático de nuestra Universidad doctor Arístides Mestre. Este recital, aunque de carácter íntimo, fué por la distinción de la concurrencia y la alta calidad artística del programa un verdadero suceso musical. La señorita Mestre, educada en París, demostró con su bella voz de soprano, su magnífica escuela de canto que una dicción clara y precisa—condición que se olvida tan a menudo—ponía aún más en relieve. Tres grupos de canciones compusieron su programa: «O cessati di piagarmi, arietta de Scarlatti. «Cosi fan tutte», romanza de Mozart y Canzone de Cavalli, formaban el primero. El segundo fué dedicado a los compositores franceses Fauré y Ravel, ofreciendo del primero: «Les roses d' Ispahan» y Clair de lune» y del segundo Dos cantares populares griegos: «La-bas, vers l'Eglise» y 'Tout gai». El tercero y último grupo con que finalizó su recital, lo componían cuatro canciones populares españolas del compositor hispano-cubano Nin Castellanos: «Tonada de Valdovinos, «Tonada de la niña perdida», «Tonada del Conde Sol» y Jota Tortosina. Además, correspondiendo a los prolongados aplausos recibidos, la señorita Mestre cantó una canción popular vasca armonizada por el R. P. Donostía y que mucho agradó a los asistentes.

Este programa ecléctico en el que lo lírico, o picaresco y lo folklórico se expresaba en estilos, formas y estructuras de diversas épocas, no sólo demostró la sólida base técnica de la señorita Mestre, sino sobre todo su sensibilidad artística y su amplia cultura cantando en tres idiomas con dicción y comprensión admirables.

Al piano fué secundada por el conocido pianista y profesor Pérez Sentenat, cuyo acompañamiento fué una verdadera colaboración artística, sobre todo en las obras de su maestro Nin Castellanos.

Una grata sorpresa para la concurrencia fué el intermedio pianístico encomendado a Josefina Megret, discípula de Pérez Sentenat, a quien ya hemos escuchado varias veces y quien, una vez más, hizo gala de su temperamento artístico y de su magnífica preparación técnica, así como de su arte interpretativo en las obras que interpretó: Jeux d- eaux de la vile d-Este» de Liszt. «Arabesco» de Debussy y Danza Ritual del Fuego de Falla.

Sería de desear que la señorita Mestre ofreciera al público un recital de la alta calidad del que nos ocupamos, a fin de que los amantes de la música de nuestra capital pudieran apreciar las relevantes cualidades artísticas que sirvieron de goce estético al selecto grupo que le otorgó su entusiasta aplauso en ese recital de carácter íntimo y distinguido en todos sus aspectos.

INTOXICACION

María Julia González Hernández, de 32 años y de Trocadero 85, fué asistido en el Primer Centro de Socorro de grave intoxicación, que según manifestó al cabo Enrique Martí, de la Tercera Estación, se la ocasionó al ingerir equivocadamente pastillas de permanganato.

MALTRATO

Mina Krendel, de Polonia, de 37 años y vecina de Acosta 74, fué asistida en el Primer Centro de Socorro de lesiones leves que le produjo su esposo Isaac Ayszten, de Polonia, de 35 años y del mismo domicilio, al maltratarla de obra

ESCANDALO

El vigilante 2448, Juan Ovejo, de la Décimatercera Estación arrestó a José Rodríguez Díaz, de Infanzón 13, y a Oscar Colorado García, de Los Angeles 3, por haberlos sorprendido cuando en la esquina de Concha y Luyanó formaban un fuerte escándalo.

AL SILO

El vigilante 3097, E. Lima, de la Segunda Estación, arrestó a Pedro Leal, de 17 años y de Rayo 63, porque en la esquina de Luz y Egido, en unión de varios más que se dieron a la fuga, jugaban al siló.

HOY: Gran Oferta de

CORTES y RETAZOS

Aprovéchela!

fin de siglo

M.E.C.D. 2016

ESCENARIO Y PANTALLA

FAUSTO: «TRES CHICAS LISTAS»

Alice Faye y Tony Martin forman una pareja simpática para la comedia musical. Alice Faye tiene una juventud ungida por todas las gracias menores. Es bella, es garbosa, canta con intención las cancioncillas yankees y mueve los ojos, la boca, toda su persona con un ritmo ágil y moderno. Tony Martin es ese cantante romántico o romanticoide que el meloso género exige; el galán con cara de buena persona, apto para el dúo bajo la luz de la luna y el eterno idilio edulcorado.

La presencia de estos dos artistas —y muy particularmente la de Alice— es el máximo interés de esta comedia musical estrenada ayer en el «Fausto». La fábula nos hace recorrer la trayectoria bohemia, a ratos alegre, a ratos triste, de tres jóvenes cabareteras, distintas por sus temperamentos y figuras, pero íntimamente unidas por la similitud de su vida y de su arte. Estas tres chicas van de teatro en teatro, de «music-hall» en «music-hall», buscando la contrata indispensable, dependiendo de su juventud, de una belleza y una agilidad que a toda prisa se gastan. De súbito la acción, que está llena de extravagancia, cobra un giro inesperado. El tío de una de las chicas ha muerto y le ha dejado en herencia una línea de vapores. Todas van a posesionarse de semejante caudal. Llegan al muelle. Preguntan por las embarcaciones. Uno señala hacia un lujoso trasatlántico que se ve a lo lejos. Pero no es ése. Es un viejo barco destartalado de los que hacían la travesía dentro del propio puerto de Nueva York. Sin embargo la ruinosa nave salva a las muchachas. Una consigue veinticinco mil pesos prestados y la transforma en «cabaret flotante». La inauguración se lleva a cabo con una fiesta suntuosa, matizada de episodios cómicos, entre ellos el final, que es uno de los más movidos del «film».

Nada más. El director ha acumulado ocurrencias de la más varia índole para divertir al público. Ha metido además en el reparto dos actores de vena clownesca: el narigudo Jimmy Durante y el ampuloso Gregory Ratoff. Canciones, bailes, «shows» y música ligera completan el «film», que sigue teniendo como principal aliciente la gracia jovial y pimpante de Alice Faye.

Francisco ICHASO.

N O T A S

HOY: Gary Cooper y Claudette Colbert en el ENCANTO

Cautivadoramente bella, deliciosamente divertida... Otro gran triunfo del genial creador Ernst Lubitsch, «La octava mujer de Barba Azul», la deslumbrante supercomedia que tiene por brillantes intérpretes a Claudette Colbert y Gary Cooper, con la colaboración de Edward Everett Horton. Un romance que comienza en la famosa Riviera francesa y termina en un manicomio, donde la esposa número 8 le pone una camisa de fuerza al moderno Barba Azul... «La octava mujer de Barba Azul» se presenta hoy en este aristocrático teatro, y seguirá presentándose durante toda la semana, acompañada de la film de acción dinámica y vertiginosa, titulada «Hombres de coraje», con Noah Beery, Jr., y Robert Barrat. Completa el programa el hilarante cartón «Jugando pelota», la emoción cameril «Desfile de skys» y el noticiario Paramount. Los precios, 30 centavos de 2.30 a 6.30 y 40 centavos después. Niños, a todas horas, 20 centavos.

El lunes, en día de gran gala, premiere de la hermosísima film de alta poesía humano-religiosa, «La vida de San Juan Bosco». Mientras el genio de la guerra, Napoleón, caía abatido para siempre en Waterloo, tras haber recorrido la Europa, sembrando por doquier la desolación y la muerte, aparecía en Italia otro genio, que también había de recorrer a Europa y al mundo, pero llevando a todas partes la paz y la redención. Era este genio el niño Juan Bosco, cuya vida ha sido reproducida fielmente en sus fases más interesantes, en una gran película católica. Un gran santo que fué el héroe de los escolares y el defensor de los desheredados de la fortuna... La exhibición de esta película está debidamente autorizada por las autoridades religiosas.

El jueves, un orgullo de la Columbia: «Siempre hay una mujer». Un amor ultramoderno, desarrollado en una forma exclusiva para hacer reir... como quizás no haya reido antes... Una formidable film catalogada por la crítica americana como la mejor comedia filmada hasta ahora. Son sus geniales intérpretes Joan Blondell y Melvyn Douglas, con la colaboración de Mary Astor y Frances Drake.

GRAN TRIUNFO DE «TRES CHICAS LISTAS» EN EL FAUSTO

Esplendor, lujo, romance, humor, alegría, ritmos enloquecedores, melodías fascinadoras, shows soberbios, espectáculo de alto rango... Todo esto es la supercomedia archimusical titulada «Tres chicas listas» («Sally, Irene and Mary»), que interpretan maravillosamente... Alice Faye, Tony Martin, Marjorie Weaver, Joan Davis y Jimmy Durante. «Tres chicas listas» que es indiscutiblemente una de las mejores films musicales en lo que va de año, se presenta hoy en este modernísimo coliseo, acompañada de la magnífica film «Conocía las mujeres», con Rochelle Hudson y Michael Whalen. Completa el programa el noticiario Fox Movietone. Los precios, 30 centavos de 2.30 a 6.30 y 40 centavos después; niños, a todas horas, 20 centavos y tertulia familiar, 15 centavos.

No olvide que el lunes, en los teatros Encanto, Riviera y Olimpic se estrena la gran película católica «La vida de San Juan Bosco».

Gary Cooper, el romántico héroe de «El lancero de Bengala»; el formidable Mr. Deeds, de «El secreto de vivir»; el llanero valeroso de «La jornada trágica»; el amante irresistible y apasionado de «Deseo»; el tenorio cautivador de «La octava mujer de Barba Azul»; personificando al amador, aventurero y soldado de fortuna, que llena todo un bello y emocionante capítulo de la Historia Universal: Marco Polo, el hombre que supo «hacer amor», crearse enemigos, encontrar nuevos horizontes para el mundo civilizado y hacer época. Vea «Aventuras de Marco Polo», un espectáculo gigantesco y fascinante, que trae a la vida una de las más extraordinarias figuras de todos los tiempos. «Aventuras de Marco Polo» se estrena oficialmente el martes próximo. Conjuntamente se estrenará la film de acción vertiginosa y rapidísima, «A toda velocidad», con Frankie Darro.

RADIO CINE HOY — GRAN EXITO M.G.M.

WALLACE BEERY en la Super producción "ALMA BRAVIA"

Ademas FRANK MORGAN en "CASTILLO de NAIPES"

Y la película que hay que ver con espejuelos "AUDIOSCOPIA"

30¢ y 40 — Niños 20 y Tert. 10¢

EL GRAN CONCIERTO DEL VIERNES EN EL AUDITORIUM

La Orquesta Filarmónica de la Habana, celebrará el próximo viernes un gran concierto aniversario, en el teatro «Auditorium», dando comienzo a las 9 y 15, con arreglo a un magistral programa en donde se interpretará la música del célebre compositor Wagner, y en donde figurará como solista el tenor Hans Heinz.

Este concierto corresponde al último de la actual temporada. Después habrá un receso, y en la próxima temporada de invierno la Orquesta Filarmónica de la Habana se propone presentar a sus abonados y al público de la Habana los artistas de mayor fama en el mundo. Para llegar a cabo esa obra es necesario aumentar la lista de socios. Y para lograr ese fin por una sola vez y como excepción, desde ahora hasta el día 31 de julio próximo estará sin efecto la cuota inicial; desde el primero de agosto hasta el día último de septiembre se restablecerá la cuota actual, que en esa última fecha sufrirá un aumento para que los abonados de la temporada de descanso no hayan realizado un sacrificio inútil.

Para el concierto del viernes, en que se celebra el 14 aniversario de la fundación de esta gran Orquesta, se ha combinado un programa espléndido que será dirigido por el maestro Roldán.

NACIONAL: «MARINELA» Y ESPECTACULO DE ARTE POPULAR MEXICANO. 30 Y 40 CENTAVOS

A partir de hoy regirán precios populares en el «Nacional» para que toda la Habana pueda asistir al espectáculo «Embajada de Arte Popular Mexicano», conjunto notable que se presentará completo en los turnos de 5 y media y 10 y media de la noche, restableciéndose el espectáculo continuo donde el público puede entrar y salir cuando lo desee. Los precios a partir de hoy, serán a base de 30 cts. antes de las 6 y media y 40 cts. después de esa hora. Tertulia a todas horas, 10 centavos.

La parte cinematográfica de hoy la cubre el estreno en Cuba de un «vodevil» francés, lleno de escenas de gran comicidad y lujo «Marinela», basada en la canción del mismo nombre e interpretada por el cantante que es hoy ídolo de París, Tino Rossi; además se exhibe a petición «Bajo el cielo de México», una de las mejores películas mexicanas, con Rafael Falcón, Vilma Vidal, Chaflán y Pardave. Tanto por la tarde como por la noche actuarán «El Marichi de Vargas» en números populares, ya conocido en las películas mexicanas; el famoso trío de cancioneros «Acapulco» y los popularísimos cantantes del «Trío Nacional»; además las muchachas del Ballet, graduadas de la Escuela de Danzas de México, que lucirán vistosos trajes y bailarán en conjunto el «Jarabe Tapatío» y otras danzas típicas. La función es continua y comienza el espectáculo a las 2:45 p. m.

Mañana, además de «Marinela» y el espectáculo de arte mexicano, se estrena en Cuba «Alarma», una producción mexicana, por un reparto de estrellas.

Muy pronto: «Angeles vengadores», una película muy dinámica e interesante. La semana próxima conjuntamente con «La Paloma», se exhibe «Por mis pistolas», producción cómica, dirigida por José Bohr y con el concurso de los tres hermanos Soler, Julián, Domingo y Fernando. Más adelante: «Colegio de señoritas» o «El Chicuelo», y para fines de mes: «Nueva York turbulento».

CARTEL DEL DIA

POR LOS TEATROS

PRINCIPAL: A-6737. A las 9. «A la orden, Coronel» y «Cuentos siboneyes».
MARTI: M-2724. A todas horas: «Entre tú y yo» y variedades.

POR LOS CINES

ENCANTO: M-6055. A todas horas: «La octava mujer de Barza Azul», «Hombres de coraje» y cartón.
FAUSTO: M-7800. A todas horas: «Tres chicas listas», «Conocía las mujeres» y revista.
ALKAZAR: A-6869. A todas horas: «Goldwyn Follies», «Guerra a muerte» y revista.
CAMPOAMOR: A-7054. A todas horas: «La baronesa y el mayordomo», «Una intriga en la China» y cartón.
NACIONAL: A-6700. A todas horas: «La embajada de arte popular de México» y películas.
AUDITORIUM: F-4455. «El último bandido» y «Boda por partida doble».
TRIANON: F-2403 «La tempestuosa» y «La voz acusadora».
RIVIERA: F-2040. «Tres chicas listas» y «Rayos siniestros».
RADIO-CINE: M-1407. «Alma brabia» y «Castillo de naipes».
PAYRET: A7157. «El barbero de Sevilla» y «Morena clara».
NEPTUNO: M-1515. «Tenía que ser tuya» y «Paraíso para dos».
OLIMPIC: F-3711. «Loca por la música» y «Contraespionaje».
FLORENCIA: U-3533. «La princesa de las Czardas» y «El infierno del bosque».
ROXY: FO-3255. «Canción del alma» y «La cuna vacía».
RIVOLI: FO-1130. «La tempestuosa» y «Melodía para dos».
REINA: M-2272 «La ley que olvidaron» y «Cuidado con el amor».
INFANTA: U-3700. «Blanca Nieve y los siete enanitos» y «Mensajeros en peligro».
RIALTO: M-1831 «Bajo el cielo de Hawaii» y «El cazador furtivo».
LARA: M-2421. «Hotel Hollywood» y «Una rubia dinámica».
PRADO: M-2822. «Nobleza gitana» y «Romance entre balas».
VERDUN: A-9206. «La ley que olvidaron» y «Plata en la luna».
ACTUALIDADES: M-5575. «Noches de gloria» y «Los cadetes de la armada».
LIRA: M-4474. «Segunda luna de miel» y «Feligrosamente tuyo».
MAJESTIC: M-4477. «Huapango» y «A la orilla de un palmar».
CUATRO CAMINOS: M-3676. «Huapango» y «El infierno del bosque».
VIVES: F-3128. «Valor temerario» y «El enemigo del hombre».
GRIS: F-4292 «La ciudadela del silencio» y «Yoshiwara».
MODERNO: X-1305. «Huracán» y «El prisionero de zenda».
SANTOS SUAREZ: I-4600. «Heidi» y «Cuarenta y cinco papás».
WILSON: U-5863. «Boda por partida doble» y «Allá en el Lejano Oeste».
TOSCA: «I-3099. «Loca por la música» y «Dilema».
INGLATERRA: M-5527. «La vida es así» y «El lancero espía».
CUBA: M-9796. «Las tres gracias» y «El diablo al volante».
ROJO: M-4794. «El bucanero» y «El dedo acusador».
UNIVERSAL: (Egido y Monte). «El camino tortuoso» y «Cinco días de vida».
BELGICA: A-9128. «El encanto de la bohemia» y «Mamá Colibrí».
VIOLETA: M-3238 «El bucanero de Sevilla» y «Tu hijo».

BERTA SINGERMAN, MAÑANA, EN NUEVO RECITAL POPULAR

Berta Singerman, la gloriosa artista de la declamación, ofrecerá nuevas versiones de sus altas cualidades artísticas en el recital que a precios popularísimos se anuncia para mañana, jueves a las 5:30 de la tarde en el Teatro Principal de la Comedia.

El recital de mañana añadirá un nuevo triunfo a su peregrinaje lírico por el mundo.

El programa preparado es el siguiente: I «La preferida», Arrieta; «Dulce milagro», Juana de Ibarbourou: «Poema del hijo», de Gabriela Mistral; «Balada del arenque ahumado», Cros; «Los caballos de los conquistadores», Santos Chocano. II: «Hermana agua», Amado Nervo. III: Poesía negra, «Balada del Guije», Guillén; «Bambo-Bambú», Anónimo; «Elegía de María Belén Chacón», de Ballagas; «Romance de la niña negra», Cané, y «La Rumba», Tallet.

El sábado próximo a las 5:30 se realizará un nuevo recital a precios popularísimos con un programa excepcional, destacándose la «Suite» de ocho capítulos de «Tú y yo», de Paul Geraldy.

Los precios son, (localidades numeradas): Palcos, $3.60; lunetas 0.60; butacas 0.40, y 0.30.

G A C E T I L L A S

AUDITORIUM: «EL ULTIMO BANDIDO» con E. G. Robinson

Después de «El Pequeño César», hemos visto a Edward G. Robinson, en soberbios roles en que nos ha dado muestras indubitables de su magnífico arte; pero hasta ahora en «El último bandido», no nos había ofrecido nada que superara su actuación de entonces.

Siempre le habíamos visto estupendo en la acción vivida del hombre que no reconoce más leyes que las que dicta su capricho. En esta su más reciente creación para Metro, se nos revela todo el artista que en él existe, al ofrecernos la tragedia íntima que vive en el alma de un rey del crimen, a quien diez años de presidio y el amor de un hijo, le enseñaron lo engañado que vivía.

Con Edward G. Robinson, debuta y triunfa sensacionalmente, la bellísima actriz inglesa Rosa Stradner. Vea hoy en nuestras tandas elegantes de 5:15 y 9:45: «El último bandido».

Y para las tandas de 4:00 y 8:30 presentamos a Williams Powell y Myrna Loy en la deliciosa super-comedia «Boda por partida Doble».

El viernes: Artistas Unidos presenta a Adolphe Menjou, Kenny Baker, Andrea Leeds y otras famosas estrellas, en el maravilloso film musical en colores Goldwyn Follies. El sábado: Dorothy Lamour y Ray Miland en el exquisito romance en colores Paramount «Pasión Salvaje».

TRIANON: «LA TEMPESTUOSA»

Nuevamente presenta en sus turnos de 5 y 15 y 9:45, este teatro la grandiosa super-producción titulada: «La tempestuosa», con una trama que nos cuenta la historia de una adorable muchacha que llevaba en sus labios los besos más dulces y en su corazón y cerebro los caprichos más crueles, que con su coquetería provocaba a los hombres, ocasionando que su vida fuera un drama con su implacable castigo.

Bette Davis es la genial protagonista de este drama en que también figuran: Henry Fonda, George Brent, Margaret Lindsay, Richard Cromwell, John Litel y Donald Crisp y otros, siendo la actuación de todos espléndida, no obstante lo difícil de los «roles», asignados en toda la emocionante trama.

Conjuntamente a las 4:00 y 8:30, otra película también Warner Bros, titulada: «La voz acusadora», por la simpática pareja de June Travis y Ronald Reagan.

Se completa el programa con Noticiero y cartón.

Mañana: Doble programa: «Un Yankee en Orfox» de Robert Taylor. Además de «Matrimonio y Señorío».

El viernes: «El último bandido» de Edward G. Robinson.

RADIO CINE: «ALMA BRAVIA»

Muy pocas veces llegan a exhibirse películas del Oeste que logren entusiasmar al público como la formidable producción de la Metro que estrenó el lunes el amplio Radio-Cine, y que mantiene en cartel con un éxito cada día mayor. Esta película se titula «Alma bravía», que interpreta Wallace Beery, secundado por Lewis Stone y Virginia Bruce. Un drama real que nos cuenta de cómo hasta los más feroces bandoleros tienen sentimientos tan tiernos que los hacen parecer niños.

También continúa exhibiéndose la simpatiquísima comedia titulada «Castillo de naipes», que interpretan Frank Morgan y John Beal, y además para completar el programa, la nueva edición de «Audioscopia», la película que le hará emocionarse, reír y patear de risa. No olvide de pedir sus espejuelos en la puerta para poderla ver.

Los precios: Luneta y primer piso 30 cts., antes de las 6:30 y después 40 cts.; los niños 20cts. y la tertulia, entrada por Concordia, 10 centavos.

Mañana, este mismo programa.

El lunes: Lo más grandioso que ha producido el cine: «Robin Hood», con Errol Flyn y Olivia de Haviland. Una emoción constante, toda en precioso tecnicolor, una verdadera super producción de la Warner.

EXITO DE «TRES CHICAS LISTAS» EN EL RIVIERA

Con grandioso éxito fué estrenada ayer y presenta hoy nuevamente la empresa de este elegante teatro, la soberbia superproducción musical titulada «Tres chicas listas», deliciosamente interpretada por Alice Faye, Tony Martin, Marjorie Weaver y Jimmy Durante. Conjuntamente se estrena la film de gran misterio, titulada «Rayos siniestros», con Don Terry y Rita Hayworth. Completa el programa el hilarante cartón de Popeye «Salvado por un hilo», la variedad «Buenos Aires, capital del deporte», y el noticiario Universal. Los precios, 30 centavos por la tarde y 40 centavos por la noche; niños, tarde y noche, 20 centavos y tertulia 15 centavos.

Mañana, el intenso drama de la Warner, «Jesabel, la tempestuosa», suprema creación de la trágica de la pantalla, Bette Davis, con la colaboración distinguida de Henry Fonda, George Brent y Margaret Lindsay. Una rivalidad entre dos hombres, provocada por la coquetería de una mujer... Una rivalidad entre dos mujeres, causada por el atractivo de un hombre. Conjuntamente se exhibirá la exquisita film «Un príncipe encantador», con Patrick Knowles y Beverly Roberts.

El lunes, una película de alta poesía humano-religiosa... Una gran película católica, «La vida de San Juan Bosco». La exhibición de esta película está debidamente autorizada por las autoridades religiosas. Un santo que fué el héroe de los escolares y el defensor de los sin trabajo. Una vida ejemplar, consagrada toda ella a luchar en bien del prójimo. Su muerte fué la de un héroe nacional, al mismo tiempo que la muerte de un santo.

El martes, Gary Cooper en la gigantesca y espectacular superproducción «Las aventuras de Marco Polo», y Alice Brady y Charles Winninger en la divertidísima comedia titulada «Adiós, Broadway».

El espectáculo musical más extraordinario en el ALKAZAR

Un deslumbrante desfile de estrellas del cine, el teatro, la ópera y la radio... Música, ritmo, canto, comedia, belleza femenina gloriosa y radiante... Una constelación de estrellas en una sinfonía maravillosa de música y color... La culminación formidable de un empeño tildado de imposible y que no ha sido tal para el taumaturgo del Séptimo Arte, Samuel Goldwyn, tal es la suntuosa y magnífica superjoya musical en tecnicolor, «Goldwyn Follies», que con éxito ruidoso presenta la empresa de este popularísimo coliseo. Otra gran atracción de este programa es el excitante y emocionantísimo drama de gangsters titulado «Guerra a muerte», con Don Terry y Rosalind Keith. Completa el programa el noticiario Fox Movietone. Los precios, 20 centavos de 1.30 a 6.30 y 30 centavos después. Niños, a todas horas, 15 centavos y tertulia familiar 10 centavos.

El lunes, grandiosa función como homenaje a las dos películas musicales más hermosas de 1938: «Vuelan mis canciones», con la excelsa diva Martha Eggerth, y «Loca por la música», con la novia del mundo, Deanna Durbin. A pesar de la magnitud de este programa de programas, los precios no sufrirán alteración alguna, rigiendo los de costumbre.

El jueves 23, Warner Oland, el incomparable intérprete del famoso detective chino Charlie Chan, en la aventura más escalofriante y espectacular: «Charlie Chan en Montecarlo», y la calamidad pública número 1, Jane Withers, en su mejor interpretación, «Perdiendo se gana», con Slim Summerville.

ANABELLA Y WILLIAM POWELL EN EL CAMPOAMOR

Una de las films más bellas y cautivadoras de la temporada, es, indiscutiblemente, «La baronesa y el mayordomo», una comedia magníficamente interpretada por William Powell y la adorable Annabella, embajadora suprema del chic parisién. La presentación de esta soberbia realización cinematográfica es absolutamente de una suntuosidad extraordinaria. «La baronesa y el mayordomo» se exhibe hoy en este simpático teatro, acompañada de la preciosa film «Una intriga en China». Completa el programa el hilarante cartón «Perro sin hogar» y el noticiario Universal. Los precios: 20 centavos de 1.30 a 6.30 y 30 centavos después. Niños, a todas horas, 15 centavos y tertulia 10 centavos.

El martes, el programa más extraordinariamente alegre y divertido del año... Dos terremóticos hits ultracómicos de la Columbia: Joe E. Brown (Bocaza), el as de los comediantes, en «Financiero sin dinero», y Jimmy Durante, al frente de un gran reparto y de las chiquillas más lindas del mundo, en «Cantos de juventud».

El viernes 24, la maravilla en tecnicolor, «Pasión salvaje», con la exótica y escultural Dorothy Lamour y el gran favorito Ray Milland. Una historia de amor en la jungla de una de las idílicas islas de los mares del sur... Paraíso del romance y la aventura, donde las escenas de terror y ternura le harán vivir la realidad de un sueño... Un aeroplano en los tentáculos de un tifón... Un volcán en erupción, el derrumbamiento de una enorme montaña, el sacrificio de una bella muchacha que es arrojada a la voracidad de centenares de feroces cocodrilos...

PAYRET HOY — 20 y 30¢

CIFESA PRESENTA

"EL BARBERO de SEVILLA"

con Estrellita CASTRO y MIGUEL LIGERO

ADEMAS

"MORENA CLARA"

IMPERIO ARGENTINA

MARTI: RADIO THEATRICAL. 15 Y 20 CTS.

El segundo programa de Radio Theatrical Ten Cents estrenado ayer en «Martí», gustó tanto o más que el programa inaugural, presentándose el show con verdadera originalidad, tanto en los números de conjunto en los que aparecen en escena más de 30 personas, como en los números individuales, sobresaliendo entre los más aplaudidos, el número coreográfico: «El mundo que baila», en el cual la notabilísima pareja Marquand Marquette, presenta un poupourri admirable que motivó la ovación en cada uno de los bailes. Muy celebradas también «Las Duval Sisters» en su rumba a través del lente americano; el artista chino Sai-Ling, en nuevas y diversas originalidades; Las Guarecitas, en su creación especial de un número afro-cubano y en sus corridos y huapangos mexicanos; la pareja Clarivel y Gasulla en números nuevos de nuestro folklore típico; Las Dolly Twin, en su waltz en tap; Bill Knipper, en un baile dinámico, rivalizando con Fred Astaire; y así todo el conjunto en una hora de espectáculo rápido, alegre y sugestivo. Y todo esto lo ofrece Radio Theatrical Ten Cents por el precio de 15 cts. por la tarde y 20 por la noche, y 10 cts. en tertulia, lo que resulta lo mismo que dar un peso por 15 centavos.

El espectáculo empieza a las 2 de la tarde combinándose con la pantalla en la cual se exhiben hoy las películas «Entre tú y yo», por Robert Taylor y Bárbara Stanwyck, «El hogar de la pradera» y «Miguel el marino».

Mañana: inauguración de «La Escala de la Fama», presentándose la primera selección de aficionados, los cuales serán presentados al estilo americano, siendo el público el Juez para otorgar los premios que han de darse. Todos los aficionados estarán juntos en la escena y serán llamados, por orden a dar prueba de sus habilidades. Hay una lista numerosa, y sabemos que cada cual en lo suyo resultará una sensación para el público.

El show será radiado a las 5:30 y 9:00, por COCH, onda corta, y CMCF onda larga, y a las 11:15, por CMW, onda larga y COCW, onda corta.

HOY, FUNCION CONTINUA DESDE LAS 2:45 P. M.

NACIONAL

¡ESTRENO EN CUBA!

LATINO FILMS PRESENTA EL PICARESCO VODEVIL FRANCES

"MARINELLA"

POR EL IDOLO DE PARIS, TINO ROSS!

A LAS 5:30 Y 10:30, ACTUACION DE LA

EMBAJADA DE ARTE POPULAR MEXICANO

ADEMAS, SE EXHIBE

"BAJO EL CIELO DE MEXICO"

PRECIOS POPULARES: 30 Cts. Tarde — 40 Cts. Noche

ENCANTO HOY

GRAN EXITO Paramount presenta a Claudette COLBERT y Gary COOPER en LA OCTAVA MUJER DE BARBA AZUL

Deliciosa creación de Ernest LUBITSCH

30¢ — 40¢

FAUSTO RIVIERA HOY

20th Century Fox presenta a Alice FAYE, Tony MARTIN, Marjorie WEAVER, Joan DAVIS y Jimmy DURANTE en 3 CHICAS LISTAS!

30¢ Niños 20 Tert. 15 — 40¢

LUNES ENCANTO RIVIERA OLIMPIC

Una GRAN PELICULA CATOLICA!!

La VIDA DE SAN JUAN BOSCO

Un SANTO que FUE el HEROE de los ESCOLARES y el DEFENSOR de los DESHEREDADOS de la FORTUNA!!

MARTES Fausto y Riviera — Gary COOPER en "Las aventuras de Marco Polo"

Un HIT Artistas UNIDOS

LA COMEDIA: HOY, DOS FORMIDABLES OBRAS

El programa que esta noche ofrece la Compañía Cubana de Alberto Garrido, tiene la máxima atracción de subir a escena dos horas que han gustado extraordinariamente al público. Nos referimos a «A la Orden, Coronel» y «Cuentos Siboneyes», estrenada anoche con éxito franco y definitivo.

El público gustó de los 10 cuadros de que se compone la obra de Víctor Reyes, musicalizada por Rodrigo Prats, especialmente, el cuadro del descubrimiento de Cuba por Cristóbal Colón.

Es para «morirse de risa» ver lo que contó y dijo Colón, cuando pisó tierra cubana. La obra fué montada con cuidado, bajo la dirección de Sevilla. Coros dirigidos por Eduardo Muñoz.

La función de esta noche, que se corrida y da inicio a las 9, la forman «A la Orden, Coronel» y «Cuentos Siboneyes». Tres horas de risa, dos obras completas, con precios desde 30 centavos, toda la función.

El viernes próximo será gran día en la Comedia. Es el estreno de la revista de actualidad cubana, original de Carlitos Robreño, que lleva por título «El Potro del Martirio». Pero hay algo más; en la escena será presentado el auténtico y legítimo «potro» del martirio, y lo que ocurre con este potro es verdaderamente un acontecimiento. Apropósito, en el portal de la Comedia se está exhibiendo un precioso potro para anunciar esta obra. Es manso y hay espectadores que lo montan y todo.

NEPTUNO: HOY, JOAN BENNETT Y HENRY FONDA

Un magnífico programa de Artistas Unidos, presenta hoy la empresa de este favorito teatro, la lindísima John Bennett y Henry Fonda, en el cautivador y fascinante romance «Tenía que ser tuya», y el actor bailarín, ídolo de Londres, Jack Hulbert, en la clamorosa comedia musical «Paraíso para dos», con Patricia Ellis. Completa el programa la despampanante comedia «Se vende todo» y el Noticiario Universal. Los precios: 15 centavos de 2 y media a 6 y media y 20 centavos después. Niños a todas horas 10 centavos.

El viernes, la espectacular y fantasiosa super-producción de Frank Lloyd, «Una nación en marcha» con Joel McCrea y Frances Dee, y el estremecedor y excitante drama «Los misterios de Londres» con Edmund Lowe.

El lunes: Libertad Lamarque en «La Ley que olvidaron» y Jackie Cooper en «El Hijo de la calle».

OLIMPIC. MAÑANA: «JANOSIK» Y «EL MAESTRO LEVITA»

Hoy presenta por última vez la empresa de este preferido teatro, a la novia del mundo, Deanna Durbin, encantadora y adorable como nunca, en «Loca por la Música» con la colaboración de Herbert Marshall y Gail Patrick.

Completa el programa el intenso drama «Contraespionaje». Además, cartón y el Noticiario Fox Movietone. Los precios: 20 centavos por la tarde y 30 centavos por la noche. Niños 15 centavos y tarde y noche y tertulia familiar 10 centavos por la tarde y 15 centavos por la noche.

Mañana, un programa extraordinario: «Janosik». Un drama basado en la vida de un hombre a quien su patria rinde culto de admiración, a pesar de haber muerto en la horca como bandido... pero, que ellos consideran un héroe nacional, y usted también reconocerá como un gran hombre.

También se estrenará la ultradivertidísima film en español «El maestro Levita», con Pepe Arias.

El sábado y domingo, la sentimental y conmovedora super-joya: «El chicuelo» y la exquisita film «Cinderlo» con Anna Neagle y Tullio Carminatti. El lunes, en día de gran gala, «La vida de San Juan Bosco», la hermosa film que reproduce la vida de Don Bosco, el santo de nuestro tiempo.

FLORENCIA: M. Eggerth en «LA PRINCESA DE LAS CZARDAS»

Una de las favoritas indiscutibles. Una de las estrellas cantantes más cautivadoras de todos los tiempos, Martha Eggerth, la excelsa diva, en la hermosísima opereta «La princesa de las Czardas». Hoy vestirá sus mejores galas este preferido teatro, por presentar esta estupenda film acompañada del emocionante drama «El infierno del Bosque» con Jack Holt y Grace Bradley.

Completa el programa el Noticiario Fox Movietone.

Los precios: 15 centavos de 2 y media a 6 y media y 20 centavos después. Niños a todas horas 10 centavos y tertulia familiar 10 centavos.

El viernes, un programa especial: «Tres argentinos en París» y el intenso drama en tecnicolor: «El cabellero audaz» con Bob Livingston.

El sábado y domingo, Fredric March en la alocada y divertida comedia en tecnicolor «La divina estrella» y el espectacular y épico fotodrama «Janosik».

MAÑANA PAYRET GRANDIOSO ESTRENO

TROPICAL FILMS de CUBA presenta la gran cinta de ARGENTINA SONO FILM

"EL DIABLO con FALDAS"

con Florencio PARRAVICINI y la bellísima actriz cantante Celia GAMEZ

EL HOMBRE que lo ARRASTRO TODO, HOGAR, POSICION FAMILIA, PRESTIGIO

POR UNA MUJER sin CORAZON... PERO.... BELLA!!!

PRONTO! SEGUIRA OTRO GRANDIOSO ESTRENO! ESPERELO

5 canciones del autor de "AYUDAME a VIVIR": SCHIAMARELLA!... ACCION, ROMANCE, MUSICA

"EL ULTIMO ENCUENTRO" con FLOREN DELBENE y AMANDA LEDESMA

PAYRET: «EL BARBERO DE SEVILLA»

Hoy, último día del gran programa Cifesa, que ha sido un éxito clamoroso. Hoy en todos los turnos desde las dos de la tarde: «El Barbero de Sevilla» la bella super-producción que interpretan Miguel Ligero con Estrellita Castro y Roberto Rey. Canciones... Chistes... Alegría... Una película para pasar dos horas riendo sin cesar. Oígala en «Payret». También a petición «Morena Clara» la película que ha sido el éxito más grande que se recuerda en Cuba, con Imperio Argentina y Miguel Ligero. Una revista completa este formidable programa.

Los precios son 20 centavos hasta las 6 y 30 y 30 centavos después. Niños 15 centavos. Tertulia 10 centavos.

Mañana Estreno en Cuba de la super-producción Argentina, «El diablo con faldas» super-producción de Farravicini, con Celia Gámez, y un excelente reparto de estrellas.

Colosal argumento. Gran interpretación, canciones... una película que tiene de todo.

Pronto «El último encuentro» por Floren Delbene. Después «Bohemios» el día 27, la regia Zarzuela del Maestro Vives.

INFANTA: «BLANCA NIEVE Y LOS SIETE ENANITOS»

Hoy vestirá sus mejores galas el modernísimo y cómodo teatro «Infanta» del circuito Carrerá, de Infanta y Neptuno, teléfono U-3700, pues tiene para los entusiastas del cinematógrafo la muy esperada exhibición de la super-producción: «Blanca Nieve y los 7 Enanitos», primera película animada de largo metraje en tecnicolor, producida por Walt Disney, con diálogos y cantos en la lengua castellana, así como bailes y una nueva y completa partitura musical; cuya obra ha sido el producto de tres largos años de minucioso trabajo y el costo llegó a 1.500.000 pesos; el argumento de esta soberbia producción es una adaptación de una de las fábulas más populares de los Hnos. Grim, libros que fueron publicados en el siglo pasado.

A continuación se exhibe la cinta, «Mensajeros del peligro» con Sally Eilers y John Beal; un drama lleno de dinamita, romance, acción y un bello desenlace. Completa el programa el Fox, y la comedia «El gran gallo».

Mañana: «Blanca Nieve y los 7 Enanitos».

El sábado: Corazón de Apache» por Anton Walbrook, Ruth Chatterton.

El domingo: «Jezabel la tempestuosa» por Bette Davis, Henry Fonda.

Suscríbase al DIARIO DE LA MARINA por los teléfonos M-7911, M-7912 y M-7913 y por medio de sus agentes en todo el territorio nacional

VEASE MAS GACETILLAS EN LA PAGINA OCHO

M.E.C.D. 2016

SEMANA DE TELAS ESTAMPADAS

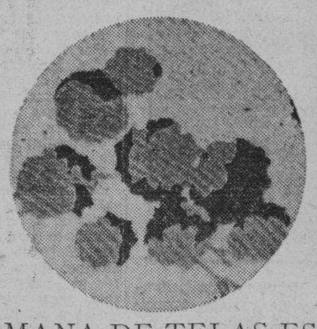

UNA VEZ INICIADA LA SEMANA DE TELAS ESTAMPADAS POR CIERTO CON EL MAS ROTUNDO DE LOS EXITOS, NOS DISPONEMOS A QUE EL PUBLICO CONOZCA LOS PRECIOS QUE DURANTE ESTA SEMANA RIGEN EN "LA EPOCA" Y COMPRUEBE UNA VEZ MAS QUE ES LA TIENDA QUE MAS BARATO VENDE. VEA ALGUNOS EJEMPLOS Y SEA DE LAS PRIMERAS EN DISFRUTAR DE ESTOS PRECIOS QUE ESTABLECEN UN RECORD ECONOMICO.

SEDA FRANCESA QUE VENDIAMOS DE $1.50 hasta $2.50 REBAJADAS $1.00, $1.25, $1.50 Y $1.75.

CHIFFONES FRANCESES FINISIMOS A 79 CTS., $1.00 Y $1.25 VARA.

TRIPLE VELO, PRECIOSA COLECCION A 65 CTS. y 79 CTS. VARA

SHANTUNG Y CRASH, ESPECIALES PARA VESTIDOS DE PLAYA, A 39 CTS., 44 CTS. Y 58 CTS. VARA

FRENCH CREPE LAVABLE, FORMIDABLE SURTIDO 49 Y 55 CTS. VARA

SPUN RAYON QUE VENDIAMOS A 39 CTS. REBAJADAS A 30 CTS.

ORGANZA (PRECIO ESPECIALISIMO) A 30 CTS. VARA.

CRASH DE ALGODON MUY FINO A 25 CTS. VARA

MUSELINA DE MOTICA EN TODAS LAS COMBINACIONES, A 22 CTS. VARA

LINOLAN Y DIMITY DE COLORES FIRMES GARANTIZADOS A 19 CTS. VARA

LINONES Y PERCALES DE DOBLE ANCHO A 15 CTS. VARA

"la época"

NEPTUNO Y SAN NICOLAS

La tienda mejor surtida y la que más barato vende.

CRONICA HABANERA

CARMITA MARTINEZ SUAREZ

Una fecha feliz, de alegrías y satisfacciones infinitas, será la de hoy para Carmita Martínez Suárez, hija adorada del señor Rodolfo Martínez Prieto y de su gentil esposa, Carmelina Suárez.

En la residencia de su amantísima abuelita, la distinguida dama Amelia G. Bustamante viuda de Suárez, en el Vedado, ofrecerá una fiesta la encantadora Carmita.

Será un recibo bailable, de siete a doce p. m., amenizado por la Orquesta Red Devils.

VISITAS DE PESAME.—Celida del Monte, viuda de del Monte, la distinguida dama que tan atribulada se halla en estos momentos por la irreparable pérdida de su esposo, recibirá visitas de pésame, solamente, desde mañana jueves hasta el domingo, después de las cinco de la tarde.

Con la señora viuda de del Monte recibirán su hija Ada, la señora de Rionda, y sus nietas, Hortensia y Ofelia Rionda.

Sépanlo sus amistades.

EN LA EMBAJADA AMERICANA. El viernes próximo ofrecerán una comida en el edificio de la Embajada Americana, el Excmo. Sr. J. Butler Wright, Embajador de los Estados Unidos y su gentil esposa Harriet de Wright.

Asistirán como invitados de honor el comandante y la oficialidad del crucero «Charleston», que tan agasajados se están viendo desde su llegada.

SANTOS DE HOY.—En la festividad de hoy, San Modesto, celebra su onomástico la distinguida dama Modesta Lazo de García, que no recibe por el luto que guarda.

También celebra su onomástico hoy, la bellísima señorita Livia Averhoff y Sarrá, tan celebrada en el gran mundo habanero.

Felicitamos, además, en esta fecha al doctor Vito M. Candia, conocido abogado y al doctor Modesto Arturo Mañas, el prestigioso letrado.

UN ALMUERZO.—En el Hotel Sevilla Biltmore se celebrará el viernes, a la una del día, un almuerzo, que ofrece el Comité Ejecutivo de la Compañía Cubana de Fianzas celebrando el aniversario 35 de la constitución de la compañía.

Agradecidos a la invitación, que para este acto nos envía el conocido caballero Salomón Maduro.

MARIA ANTONIA ALONSO DE ASPURU.—Anteayer, en ocasión de celebrar su santo, se vió muy congratulada la joven y bella señora María Antonia Alonso de Aspuru, gentilísima esposa del conocido clubman y hacendado Manolo Aspuru, y su hija Bibí, tan bonita.

Muchas flores llegaron hasta ellas: De «El Clavel», el famoso y elegante jardín de los hermanos Armand, era el precioso grupo que relacionamos a continuación y que, como todos los trabajos de aquel conocido jardín, llamaba la atención por su belleza, su arte y su chic:

Un lindo cesto de hortensias, del jefe del Ejército Constitucional, coronel Fulgencio Batista, y señora Elisa Godínez de Batista.

Un cesto de lirios de Egipto, del alcalde de la Habana, doctor Antonio Beruff Mendieta, y señora Gloria Guerra de Beruff.

Un corsage de orquídeas, de Juanita y Carlos Font.

Un hermoso cesto de dalias «Vesubio», de Ramiro y Flor.

Un cesto de hortensias rosadas, de Gloria Vergara de Larrea.

Un cesto de gladiolos «Adonis», de Lily Morales de Coroalles.

Un cesto de dalias «Beauty», de Conchita y Alberto Ruz.

Un cesto de azucenas azules, de Miguel Angel y Francisco.

Un cesto de hortensias y margaritas, de Manolo Gómez Waddington y señora.

Un cesto de hortensias blancas, de Sarah Johnson de Aguilera.

Un corsage de rosas «sweet heart», de Natalia Suárez de Aixalá.

Un cesto de gladiolos «Pureza», de Gertrudis G. de Salinas.

Un cesto de crisantemos blancos, de Cheíta y Jacinto y Jacinto Pedroso.

Un cesto de dalias «Beauty», de Matilde de León de Armand.

Un cesto de crisantemos blancos y gladiolos «Adonis», de Santiago Aspuru.

Un cesto de gladiolos «Adonis», de Fefita G. de Aspuru.

Un cesto de callas, de Enrique Menéndez y señora.

Un cesto de gladiolos «Pureza» y dalias «Beauty», de Josefina R. de Sabatés.

Y cerrando la valiosa relación del gran jardín «El Clavel», dos hermosas palmas arecas, de Camilo y Alberto Armand.

Preciosas las flores del gran jardín «El Fénix», el edén del Paseo de Carlos III, presentadas, como siempre, con arte exquisito.

Del famoso jardín centenario eran las siguientes:

Un cesto de margaritas del Japón, del secretario del Trabajo, doctor Juan M. Portuondo Domenech, y señora.

Un cesto de orquídeas, del secretario de Agricultura, ingeniero Amadeo López Castro, y señora.

Un cesto de rosas importadas, color rubí, de Rosa Soto de Casanova.

Un cesto de «easter lillies», de Renée y Gene Castro.

Un cesto de rosas importadas, color bronce, de Jesús Azqueta y señora.

Y un cesto de rosas «Bliareliff», importadas, de Tomás Felipe Camacho y familia.

Con la firma de la «Casa Trías» y presentadas con ese arte y ese chic que parece un privilegio de ellos exclusivo, se destacaban para la señora de Aspuru las siguientes:

Un cesto de gladiolos, de la Marquesa de Valle Siciliana.

Una caja de dalias, de María Jaén viuda de Zayas.

Una caja de callas, de Virginia Olavarría de Lobo.

Un cesto de dalias, del doctor Antonio Martínez Fraga, presidente de la Cámara de Representantes, y señora Gloria Valdés Reimundo.

Una caja de dalias amarillas, de Lolita Maciá de Pagliery.

Un cesto de dalias, de Elsa Fenso de Senior.

Una jarra de orquídeas, de Loló Larrea de Sarrá.

Un cesto de gladiolos y dalias, de Adolfina Solís de Gelats.

Un cesto de gladiolos, de Paula Goicochea de del Valle.

Una caja de dalias, de Nena Aranda de Echevarría.

Una caja de dalias, de Isis Ortiz de Aguilera.

Una caja de dalias, de Graziella G. del Valle de Hernández Corujo.

Un cesto de dalias, de Ana María Sánchez Crusellas de Gómez.

Un cesto de dalias, de Raquel Sánchez Montoulieu de Hevia.

Un cesto de dalias, de Julio Lobo y señora.

Un cesto de callas, de Jacobo Lobo y señora.

Una caja de gladiolos, de Manana Aguilera de Freyre y Alina Freyre de Hidalgo Gato.

Un cesto de gladiolos, de Ignacio del Valle y señora.

Una caja de gladiolos, de Rita María Gómez Colón de Colli.

Un cesto de dalias y gladiolos, de Angel Jiménez Ruiz y señora.

Y para Bibí, llegaron las siguientes, procedentes de la «Casa Trías»:

Un cesto de margaritas del Japón, de Olga Alvarado.

Un corsage de gardenias, de Irene Pagliery.

Un cesto de gardenias, de Peggy Freyre.

Un cesto de dalias y gladiolos, de Adolfina y Cristina Gelats.

Y un cesto de gladiolos de Mercy e Isabel Llansó.

De «Milagros», presentadas con exquisito gusto, llegaron también lindas y hermosas flores, destacándose dos preciosos obsequios.

Un cesto de Belle Blonde, del general Rafael Montalvo y señora.

Y un cesto de dalias blancas, del ex presidente de la República, señor José A. Barnet, y señora.

También habían bellísimas flores del jardín «La Dalia», que goza de numerosa clientela en el mundo habanero.

Entre otras, se admiraban las siguientes:

Un cesto de gladiolos rojos, de Sofía Arenal de Cárdenas.

Y una caja de dalias, de Herminia Gómez Colón de Pereira.

GRAN VENTA 5° ANIVERSARIO

UNA EXCEPCIONAL COLECCION DE SOMBREROS DE LINO, PAILLASON Y PAJAS DE GRAN FANTASIA A-

$2.45

Esta nueva colección de sombreros que hoy presentamos resulta verdaderamente excepcional por la gran variedad de los estilos, por el chic y elegancia de los modelos, por sus finos y graciosos adornos y por el precio verdaderamente popular a que han sido marcados.

● NUESTRO DEPARTAMENTO DE SOMBREROS ADEMAS LE OFRECE

Sombreros de hilo de $1.95 y $2.95, a ..... $ 0.99

Sombreros de PANAMA PAPIER y pajas de fantasía de $2.95 y $3.95, a 1.45

Sombreros de BAKOU y PAJA DE ITALIA de $7.00, $8.00 y $10.00, a 3.95

Sombreros de $14.00, $15.00 y $16.00, a 6.95

● **Visite hoy mismo nuestro Departamento de Sombreros y examine estas nuevas y excepcionales colecciones que hoy presentamos.**

Sánchez y Arce

AMISTAD 76

Tels. A-0481, A-7737, Habana

Aproveche las espléndidas oportunidades de nuestra gran fiesta de cumpleaños

VIBOREÑAS

Los Santos de Hoy

Santas Leonida, Libia y Benilde, y los Santos Vito, Crescencio, Modesto, Bernardo, Balduino y Laudelino.

Es mi primera felicitación dedicada a la bondadosa dama Leonida González viuda de Bernal, amada abuelita de las lindas viboreñas Luisa y Yolanda Lozano, impedida de recibir a sus amistades, por no hallarse aún restablecida de una fuerte afección en una pierna.

Son también los días de la joven señora Leonida Ramos de López, Leonida Díaz de Sánchez Rojo, y Leonila Cuevas de Alvarez.

San Modesto tiene otras fechas, y de ser la de hoy la del bien querido compañero señor Modesto Morales Díaz, bajo cuya dirección laboré en «El Triunfo», le dedico mi más expresivo saludo, extensivo a su hijo «Modestín» Morales y del Campo, excelente Profesor de Cultura Física.

También lo dedico, al estimado convecino señor Modesto Ríos Martínez, ya retirado de sus valiosas labores culturales.

Presento tengo al querido excondiscípulo Dr. Vito Candia, exRepresentante a la Cámara.

Al servicial amigo Crescencio Sacerio, exCónsul de Cuba en Santa Cruz de Tenerife, en la época en la que visité las «Islas Afortunadas».

Y de ser hoy los días del caballeroso compañero de redacción, Jefe de Información de este DIARIO, «Lillo» Jiménez Perdomo, muy fraternalmente lo saludo.

Boda en el Carmen

En este suntuoso templo de los RR. PP. Carmelitas contraen matrimonio a las siete p. m., de hoy, la bella y simpática figulina Moraima Hernández y del Campo y el apreciable joven Dionisio Granados y Rodríguez, administrador del teatro «Tosca».

Por anticipado dedico mi más cariñosa enhorabuena a tan dichosa parejita, a la que mañana dedicaré una detallada reseña.

Bodas de Lana

Los siete años (según la denominación del inolvidable decano Enriqué Fontanills) cumplen de casados hoy la bella dama Inés María Rodríguez y Barros y el servicial amigo Manuel González Parrado, cuyo hogar es la lindísima princesita en miniatura su hijita «Marilita», inteligente niña de cinco años.

Los felicito y les deseo celebren sus Bodas de Diamante.

Srta. Hortensia Ríos

Celebra su cumpleaños esta gentilísima viboreña, que a su delicada belleza une el preciado don de ser una sentimental artista dominadora del piano.

Mi expresiva felicitación no podía faltarle, y en estas líneas se la dedico, con mis votos por su inquebrantable felicidad.

Sociedad Cultural de Luyanó

Un recibo bailable celebra esta noche esta Sociedad, en su local de la Calzada de Luyanó núm. 266, desde las nueve hasta después de las doce.

Acuso recibo al señor Luis Cuétara, Presidente, por su cortesía invitándome.

Toma de posesión

Recientemente ha tomado posesión la Directiva elegida para la Asociación de Comerciantes, Industriales y Propietarios de 10 de Octubre y sus Anexos, habiendo quedado constituída así:

Presidente, Salvio Pérez.
Primer Vicepresidente, Francisco Brito.
Segundo Vicepresidente, Alvaro Crespo.
Secretario, Juan Muñiz.
Vicesecretario, José Méndez.
Tesorero, Juan Freire.
Vicetesorero, Apolinar Cobelo.
Vocales: Samuel Cobián, Victoriano Cabín, Julián Puyadas, José Sánchez, Juan M. Zorrilla, Víctor Fernández, Adolfo Gómez, Moris Grub, Augusto Muñoz Santiago, Aurelio Fundora, José Piñeiro Pardo, Angel Incera y Armando León.

Correspondo al saludo del Presidente señor Salvio Pérez, y les deseo muchos éxitos en sus labores.

Fiesta benéfica

Continúan los diarios ensayos de las alumnas de la sucursal del Conservatorio Fischermann que tomarán parte en la hermosa fiesta que a beneficio de las niñas del Asilo Truffin, se celebrará el domingo día 26, a las nueve de la mañana, en el teatro «Campoamor».

La entrada de mayores es el precio de 40 cts. y pueden adquirirse por conducto de la organizadora señorita Conchita Espinosa y de sus valiosas auxiliares las señoritas Josefina López y Alicia Espinosa.

El extenso y sugestivo programa lo dare a conocer en su oportunidad.

Restablecida

Me complazco en consignar la agradable noticia de haber recuperado su salud, después de la molesta dolencia que por muchos días ha padecido, la respetable dama Leocadia Armas viuda de Gómez, señora madre de la joven y bella dama «Leo» Gómez de Méndez Brito.

Les dedico mi más expresiva enhorabuena.

Entre nosotros

Después de haber disfrutado de una agradable temporada en la provincia de Pinar del Río de nuevo se encuentra entre nosotros la bella y muy graciosa figulina María Núñez y Pujadas, prometida del cumplido joven Luis A. Martínez Segovia.

Me complazco en saludarla, deseando que pronto me dé la «noticia» que tanto ha de anhelar, junto con el afortuna amigo Luis.

Temporadistas

Embarcan hoy rumbo a la gran «Babel de Hierro», el querido amigo Miguel Montejo y su hermosa hija, la señorita Mignón.

Con mi expresivo saludo de despedidaii les deseo la más agradable temporada.

Los que se van

Mañana, en el vapor «Florida» embarcarán por la tarde los jóvenes y estimados esposos Primitivo Suárez y Adelaida García, con su monísimo hijo Tony, con dirección a Miamio, donde permanecerán por breve temporada, visitando más tarde varios estados de la Unión.

Un feliz viaje deseo a tan distinguidos amigos.

Urbano del CASTILLO

Quemaduras

Alivie pronto el desesperante dolor y mitigue la dolencia usando inmediatamente UNGÜENTO

Resinol

Contra DEBILIDAD tome FITINA

VITI

CAMISAS QUE TRIUNFAN

LOZA, CRISTAL, PORCELANA

El mejor esmalte SUPER ENAMEL. La más alta calidad reconocida, 40 finísimos colores, se vende en la Ferretería OLAVARRIETA, Neptuno 106, entre Campanario y Perseverancia.

A-9480, LA LLAVE

La Agonía del Asma Destruída En 3 Minutos

La asfixia, la dificultad para respirar, el ahogo del asma y la bronquitis, envenenan su sistema, arruinan su salud y debilitan su corazón. Mendaco, la fórmula de un médico americano, empieza a obrar en 3 minutos, purifica la sangre y produce nueva vitalidad haciendo posible que Ud. duerma profundamente toda la noche, que pueda comer cuanto guste y gozar de la vida. Mendaco es tan eficaz que se garantiza que en 24 horas hará que Ud. pueda respirar fácil y libremente, poniendo fin a los ataques de asma en el término de 5 días, o se le reembolsará su dinero al devolver el frasco vacío. Consiga Mendaco en la botica, la garantía lo protege a Ud.

Recibiremos a Ud. sus BILLETES DE LOTERIA NO PREMIADOS

en parte de pago de cualquiera compra que nos haga, PORQUE PARA NOSOTROS VALEN DINERO... tanto como lo que a usted le costaron.

CON ELLO APRESURAMOS NUESTRA FORMIDABLE

VENTA de CIERRE

VAJILLAS — BACCARAT — PORCELANAS — CUBIERTOS
LAMPARAS — ARTICULOS PARA REGALOS

CASA VERSALLES

NEPTUNO 24 Entre Industria y Consulado (Frente al Teatro «Encanto»)

DEL LYCEUM.—Esta tarde, a las seis, ofrecerá en el Lyceum, la prestigiosa sociedad femenina, un recital, la notable violinista Sara Rubinstein, acompañada del pianista tan aplaudido siempre Rafael Morales.

A propósito del Lyceum tenemos que decir que en vista del gran interés despertado por la exposición de Trabajos Manuales del Sanatorio Pérez Vento, ésta continuará abierta durante toda esta semana.

Se trata de bellísimas labores hechas por las enfermas de aquel sanatorio.

GABRIEL AURIOLES.—Anteayer ha llegado a nuestra capital el simpático y estudioso joven Gabriel Aurioles, quien acaba de graduarse en la Universidad de Tulane, en Nueva Orleans, de Ingeniero Químico Industrial, con altos honores.

El joven Aurioles, al que enviamos nuestra felicitación, vino acompañado de sus padres, el distinguido matrimonio Diego Aurioles y Otilia Falcón, los que asistieron a su graduación.

Bienvenidos.

INTERESANTE CONFERENCIA.—Mañana jueves, a las tres de la tarde, se celebrará en los salones del Club Cubaneleco, calle 17 esquina a M, en el Vedado, una interesante conferencia.

Trátase de una Conferencia de Economía Doméstica patrocinada por la Compañía Cubana de Electricidad, con el fin de vulgarizar entre nuestras damas las ventajas del uso de un equipo de lavandería eléctrica en el hogar.

Todas las amas de casa están invitadas.

EL GENERAL GOMEZ.—Se cumplieron el pasado lunes diecisiete años de la muerte, siempre llorada, del inolvidable general José Miguel Gómez, el ilustre caudillo que ocupó la presidencia de la República.

En el triste aniversario llegaron hasta su tumba infinitas ofrendas florales que cubrieron por completo aquel gran panteón del Cementerio de Colón, donde se guardan sus restos. Por aquella tumba hubo ese día un desfile incesante, de los que no lo olvidan.

DISTINGUIDOS VIAJEROS.—El sábado próximo, embarcarán en viaje de placer, el querido amigo Luis Trías, gerente del famoso jardín del Vedado, «La Casa Trías», en unión de su gentil esposa Lolita de la Concepción y de su encantadora hijita Loly Trías.

Los distinguidos esposos, que de tantas consideraciones y simpatías disfrutan en nuestra sociedad, van primero a Nueva York para allí tomar el «Normandie» y seguir viaje a Europa, donde visitarán las principales capitales del antiguo continente.

Un feliz viaje les deseamos.

(Continúa en la página NUEVE)

APUNTACIONES

El cabo Desiderio Delgado y vigilante Pedro Linares, del Bureau de Investigaciones, arrestaron a Eugenio Vázquez Arias, de 38 años y de Teniente Rey 77, por haberlo sorprendido cuando en la esquina de Consulado y Trocadero hacía apuntaciones para los terminales del Jai Alai, ocupándole una lista, un lápiz y 38 centavos.

CONOCIDO DELINCUENTE

El vigilante 2205, Juan Torres, de la Tercera Estación, cuando transitaba por frente a la casa Neptuno 4, sorprendió a Raúl Betancourt Valdés (a) «Caca», conocido delincuente, de 46 años y de Animas 122, que sustraía de la vidriera situada en dicho lugar, de la propiedad de Víctor M. Gutiérrez Machado, un jabuquito conteniendo $1.32.

M.E.C.D. 2016

G A C E T I L L A S

ROXY: «LA CANCION DEL ALMA»

Un programa estupendo en español brinda hoy a sus asiduos el fresco y cómodo «Cinema Roxy», de 14 y Primera, en el Reparto Almendares, teléfono FO-3255. Darán comienzo sus tandas de 4:30 y 8:30 con el estreno del último Noticiario y la emocionante cinta «La cuna vacía», de argumento profundamente sentimental, donde hace derroche de su hermosa voz la nueva estrella mejicana Lolita González, interpretando selectos números de ópera, y el actor René Cardona se nos muestra como un consumado actor. Finalmente pasará por la pantalla la magnífica producción «Canción del alma» que tan ruidosamente ha triunfado en «Payret», por su argumento alegre, típicamente mejicano y la magnífica labor que en ella realizan la pareja romántica por excelencia, Vilma Vidal, y el nuevo galán de dulce voz, Rafael Falcón. Los precios para hoy serán 15 centavos luneta por la tarde y 20 centavos por la noche. La tertulia y los niños 10 centavos a todas horas.

Mañana en función de gala pre-estreno del último «hit» de la bellísima Irenne Dunne, «El placer de vivir» y a petición nuevamente la obra maestra de Charles Boyer, «Corazones sin Rumbo».

RIVOLI: «LA TEMPESTUOSA»

La empresa del elegante «Cine Rivoli» de 4ta y 5ta, Reparto La Sierra, tiene el honor de presentar a su distinguido público en función de gran gala hoy el pre-estreno de una de las producciones más sensacionales del año: «La tempestuosa» (Jezabel). Un drama fuerte, desarrollado en un ambiente de lujo y distinción social que tiene como protagonista a Bette Davis, la estrella que está considerada como la mejor trágica norteamericana y a Henry Fonda, el galán joven, favorito del público, con la cooperación del gran actor George Brent y la encantadora Margaret Lindsay.

Como complemento del programa se presentará el estreno del último Noticiario Paramount, el chistoso cartón «El error del herrero» y la deliciosa película musical: «Melodía para dos», por el tenor James Melton y Patricia Ellis.

Los precios que regirán son los del primer turno: 20 centavos luneta por la tarde y 30 centavos por la noche. Niños 15 centavos.

Mañana otro gran estreno: «Romanza Oriental» por John Boles y la exquisita soprano Gladys Swarhout.

REINA: «LA LEY QUE OLVIDARON»

Con un éxto extraordinario y con un record de taquilla asombroso se ha venido exhibiendo en el concocido super-cine de Reina la gran super-producción Argentina «La Ley que olvidaron» protaganizada por la alondra argentina Libertad Lamarque y secundada por el primer actor dramático Santiago Arrieta y un conjunto de estrellas en las que se destaca Herminia Franco y Pepita Muñoz. Un drama profundamente humano y real es el que vemos desarrollarse en «La Ley que Olvidaron» en cuya trama intensamente sentimental asistimos a una tragedia íntima de la familia; no pierda Vd. esta última oportunidad. «Cuidado con el Amor» es la otra producción a estrenarse hoy y que sin duda será de su agrado pues nos presenta una trama tan bella como sugestiva. Protagonizan a «Cuidado con el Amor» Tulio Carminati y Anna Neagle. Una linda variedad y una interesante revista completarán el programa que sólo costará 15 centavos luneta hasta las 5 y 30 y 20 centavos después la cómodo tertulia familiar con sus espléndidas localidades 10 centavos.

Mañana: «La Canción del Alma» y «La Llorona».

RIALTO: «BAJO EL CIELO DE HAWAII»

Un rotundo éxito ha constituído la exhibición en «Rialto» de la extraordinaria producción «Bajo el Cielo de Hawaii».

Hoy se exhibe por última vez esta maravillosa cinta que tan buenos ratos ha hecho pasar a los que han tenido la dicha de verla y que interpreta el maravilloso pequeño Bobby Bren, tenor que en sus tres anteriores presentaciones en la pantalla, ha logrado el más contundente de los éxitos a que puede aspirar un artista. Comenzando la función desde las 2 y 30 en la que se exhibe esta regia cinta en la que Bobby Breen canta seis nuevas canciones.

Se completa el programa con el estreno del drama titulado «El cazador furtivo» interpretada por Fred Stone y Emma Dunn.

Los precios para hoy mayores 20 centavos hasta las 5 y 30, después 30 centavos, niños 15 centavos.

Mañana, estreno de la monumental super-producción titulada «La Tempestuosa», interpretada por Bette Davis y Henry Fonda, conjuntamente con «La voz acusadora» por June Travis.

LARA: «HOTEL HOLLYWOOD». 10 CTS.

Un precioso programa, rigiendo el más popular precio de la Habana, es el que ofrece hoy el concurridísimo y elegante cine de las familias «Lara», sito en Prado y Virtudes, con el teléfono M-2421, con la mejor proyección, sonido perfecto y confortable sala.

Hoy en función continua de 2 de la tarde a 11 y 30 de la noche se exhibirá revista, comedia, estreno de la preciosa, regia, grandiosa super-joya «Hotel Hollywood» con Rosemary Lane y Dick Powell y estreno de la simpática, lujosa y bella cinta «Una rubia dinámica» con Glenda Farrell.

Precios: luneta 10 centavos a todas horas. Entre y salga cuando quiera. La función en el «Lara» es continua.

Mañana: regio programa, con «Esposa, Dcctor y Enfermera» con Loretta Young, Virginia Bruce y Warner Baxter y «Chan en Broadway» con Warner Orland.

PRADO: DOS FORMIDABLES JOYAS

Hoy eñxhibe «Prado» como todos los días en su acostumbrada matinée de 2 y tandas de 5 y 8 y 15, dos formidables producciones por el más bajo precio de 10 centavos luneta o preferencia. Primeramente el bello e interesante romance en colores de la encantadora actriz Annabella «Nobleza Gitana» con el gran actor Henry Fonda, y una de las más finas y delicadas joyas de la adorable actriz Loreta Young «Romance entre balas» que tiene como escenario el vastísimo de la cruenta guerra civil española con el nuevo ídolo de la pantalla Don Ameche. Completando el programa una revista y un gracioso cartón. Mañana, el drama intenso de una madre «Mazurka», por la genial actriz Pola Negri y la película que todos están obligados a ver «Madres culpables» orgullo de la cinematografía francesa. El viernes, un programa dedicado a los amantes de la buena música «El Ruiseñor del Cabaret» por Lily Pons y «Música para mi dama» por Nino Martini.

VERDUN: «LA LEY QUE OLVIDARON»

Hoy, en función continua desde las 2 de la tarde presenta este favorito teatro, el único al aire libre, a la alondra argentina Libertad Lamarque que nos brinda nuevamente su maravillosa voz en la interpretación de dos tangos y una canción que son una maravilla de armonías. «La ley que olvidaron», que es el título de la última producción de Libertad es un drama profundamente humano y real, en cuya trama intensamente sentimental, asistimos a una de esas tragedias íntimas del hogar. Conjuntamente se exhibe la bellísima cinta «Plata en la luna», que interpretan Grace Bradley y Roger Pryor.

Los precios que rigen son los de costumbre, 15 centavos luneta hasta las 6 y 30 y 20 centavos después. Los niños 10 centavos y la tertulia con butacas 10 centavos a todas horas.

Mañana, «Loca por la música», con Deanna Durbin» y «Contra esponaje», por William Hall.

ACTUALIDADES: «NOCHES DE GLORIA»

Un programa muy grandioso es el que ofrecerá hoy a sus asiduos el confortable y favorito cine familiar «Actualidades», de Monserrate 8 y 10, con el teléfono M-5575.

En función continua de 2 de la tarde a 11 y 30 de la noche se exhibirá revista, comedia, estreno de la grandiosa, regia, monumental super-joya musical en español «Noches de gloria» creación de Esperanza Iris, Alberto Martí y otras estrellas y estreno de la simpática, regia, soberbia producción «Los cadetes de la armada» con Marsha Hunt y James Ellison.

Mañana: «Los dos maridos» con Genevive Tobin, «Fieras en la Sierra» con Johny Mc Brown y episodio 6 de la sensacional serie «La flecha sagrada».

MAJESTIC: ESTRENO DE «HUAPANGO»

Un sensacional estreno en español presenta para hoy, la dinámica empresa del elegante teatro «Majestic» situado en Consulado 116 con el teléfono M-4477. En función continua de 2 de la tarde a 11 y 30 de la noche, y además de una revista de asuntos mundiales, un divertido cartón en colores y una comedia se exhibirá la bellísima producción en español interpretada por Marina Tamayo y Vicente Orona y que lleva por título, «A la orilla de un palmar», interesante producción mejicana de un bello y conmovedor argumento, girando su trama alrededor de un pueblo cercano a la costa Además, se exhibirá el estreno de la grandiosa obra, toda hablada en español, titulada, «Huapango», interpretada por un selecto reparto de actores latinos, Juan José Martínez Casado, Gloria Morel, Enrique Herrera, Lolita Caramillo y Manolo Noriega. «Huapango» reúne todas las características para ser considerada como una positiva super-producción de la cinematografía. «Huapango», una fiesta llena de colorido en la que se hace gala del rico folklore mejicano. Precios: Luneta y preferencia, antes de las 6 y 30, 15 centavos, después, 20 centavos. Niños, a todas horas 10 centavos. Tertulia a todas horas 10 centavos.

Mañana: La gran función de la risa, 240 minutos de carcajadas, exhibiéndose 14 cartones y 10 comedias a precios populares.

4 CAMINOS: «HUAPANGO»

Nuevamente el más exquisito de los programas, dos estupendas super-producciones en el concurrido teatro de Belascoaín 637 «Cuatro Caminos», con el teléfono M-3676, dando comienzo a las 2 de la tarde con una interesante revista, el episodio número 3 de la grandiosa serie interpretada por Terry titulada «El Tesoro de la Isla Misteriosa», estreno de la espectacular y emotiva producción «El infierno del bosque» interpretada por el intrépido actor Jack Holt, y se complementa el programa con la obra cumbre de la cinematografía mexicana «Huapango» la producción de las cien mil carcajadas, interpretada por el más formidable de los actores del habla hispana, J. J. Martínez Casado, Gloria Morel, Enrique Herrera, un drama conmovedor, sentimental, saturado de comedia, bailes, canciones, de Barcelata . Los precios son hasta las 6 y 30 mayores 10 centavos a todas horas.

Mañana, un fenomenal programa Eleonor Powell y Nelson Eddy el rey de la canción en la más lujosa y emotiva de la película «Rosalía», además se exhibe «El infierno del bosque».

El viernes, homenaje al Tango, Una Noche en Argentina», Carlos Gardel, Libertad Lamarque y Charlo en sus tres mejores producciones y presentación en persona como despedida del célebre Charlo y sus guitarritas, regalo de fotos con su autógrafo.

LIRA: «SEGUNDA LUNA DE MIEL»

«Lira», el elegante cine familiar sito en Industria y San José, con el teléfono M-4474, ofrece hoy un programa muy precioso y soberbio, rigiendo precios populares.

En función continua de 1 y 30 de la tarde se pasa por la pantalla gigante de este simpático cine revista, estreno de la preciosa, regia, grandiosa super-joya «Segunda luna de miel» con Loretta Young y Tyrone Power, estreno de la muy magnífica, simpática, colosal cinta «Peligrosamente tuyo» con César Romero y Phillis Brook y el precioso cartón en colores «Cachorro extraviado».

Precios: mayores 10 centavos hasta las 6 y 30 y 15 centavos después. Los niños 5 centavos a todas horas. Entre y salga cuando quiera.

Mañana: «Los misterios de Londres» con Edmund Lowe y «El amor nace del odio» con Marlene Dietrich.

VIVES: «VALOR TEMERARIO» Y LUIS PASTEUR

Por la pantalla del coquetón cine «Vives», del Vedado, teléfono F-3128, desfilará hoy un estupendo programa, desenvuelto en la forma siguiente: A las 4 y 30 y 8 y 30, revista Metro, la obra preciada por la Academia de Artes, «El enemigo del hombre», donde Paul Muni hace una perfecta caracterización del sabio francés Louis Pasteur, secundado por Josephine Hutchison y Donald Wood, y la entretenida cinta, «Valor temerario», por Dick Foran y Ann Sheridan. Precios populares: Tanda, mayores 10 centavos. Niños y tertulia 5 centavos. Noche, mayores 15 centavos. Niños y tertulia 10 centavos. Mañana, función española con «La Millona», por Lina Yegros, y «Centinela, alerta», por Angelillo. El viernes, El Bucanero», por Fredic March. El sábado, «La Princesa de las Czardas», por Martha Eggerth.

GRIS. «LA CIUDADELA DEL SILENCIO»

Monumental resulta el programa que hoy anuncia el favorito y elegante cine Gris, de Baños y 17, en el Vedado, con el teléfono F-4292, de la Empresa Heydrich Fernández Ledón.

En las tandas de 4 y 8 y 15 se exhibirá la magnífica y conmovedora super producción «Yoshiwara» creación de Michiko Tanaka y Sesue Hayakawa.

En tandas elegantes de 5 y 30 y 9 y 45 se exhibirá revista y pre-estreno del maravilloso film, considerado como la mejor película del año «La ciudadela del silencio» con Anabella, Pierre Renoir y Robert Le Vigan.

Precios de primer turno rigen hoy a base de 20 centavos mayores en la tanda y 30 centavos por la noche. Niños 15 centavos y tertulia 10 a todas horas.

Mañana: «La condensa del antifaz» y «Contrabando humano».

MODERNO: «HURACAN» Y «EL PRISIONERO DE ZENDA»

Un regio programa doble a precios sencillos, ofrece hoy el teatro Moderno, en tanda y noche. «Huracán», de Jon Hall, Dorothy Lamour; «Prisionero de Zenda», de Ronald Colman, Madeleine Carroll; el cartón-comedia, «Sinfonías Musicales», y una «Revista Universal». Hasta las 6:30, 10 cts., después 15 cts. Niños 10 cts. Tertulia familiar 10 cts.

Mañana: «Londres de noche», de Rita Johnson, George Murphy; y «La divina embustera», de Carole Lombard, Fredric March. Tertulia familiar 10 cts.

El viernes: La atracción máxima del momento, «Blanca Nieves y los 7 enanitos», por la Cía.Infantil de Radio-Escenario-Martí. La película «Londres de noche», de Rita Johnson; cartones en colores por todos los muñecos del cine, y muchas variedades. Una función que la empresa recomienda a grandes y chicos. Los precios son populares. Vean programa, o llamen al tel. X-1305.

SANTOS SUAREZ: «HEIDI» Y «45 PAPAS»

Un programa precioso, en el que figuran las dos últimas creaciones de Shirley Temple y Jane Withers, es el que anuncia hoy a sus favorecedores, el simpático y elegante cine Santos Suárez, de Santos Suárez y San Benigno, con el teléfono I-4600.

Hoy en tanda a las 5 y nocturna a las 8:15 se exhibirá revista, comedia, estreno de la preciosa, original super comedia Heidi, creación de la encantadora noviecita del cine Shirley Temple y estreno de la divertida, colosal comedia «45 papás» con la traviesa chiquilla Jane Withers, los Harman y Slim Summerville.

Precios populares son los que rigen hoy en el Santos Suárez.

Mañana: «Sorpresas de 1938» con Titto Guizar. Marta Raye y Dorothy Lamour y «La princesa de la selva» con Dorothy Lamour.

El viernes: «La zandunga» y «La obligación de asesinar».

WILSON: «BODA POR PARTIDA DOBLE»

Wilson en Belascoaín y San Rafael, U-5863; 10 cts de 1:30 a 6:30 y 15 cts., después, niños 10 cts., a todas horas.

La mejor proyección, y el más perfecto sonido de la Habana, con el nuevo equipo sonoro «Sincrofilm Phillips» con pantalla de plata.

Hoy, tarde, y noche, la revista semanal (Metroton No. 28); la comedia especial, «Tiempos Primitivos»; y el cartón especial «¿Mascarita me conoces»? y las super atracciones, «Allá en el lejano Oeste» estupenda comedia especial interpretada por los colosos Stan Laurel, y Oliver Hardy; «Boda por partida doble» estupenda super comedia extraordinaria, interpretada por William Powell y Myrna Loy.

A las 5 p. m., «Allá en el lejano Oeste» por Stan Laurel, y Oliver Hardy; y «Boda por partida doble» por William Powell, y Myrna Loy.

Mañana: «Caprichos del corazón» por Bette Davis, Oliva de Havilland, y Leslie Howard; y «El submarino trágico» sensacional producción, interpretada por Pat O-Brien, Wayne Morris, y George Brent.

TOSCA: «LOCA POR LA MUSICA»

Tosca, en 10 de Octubre 1007, entre San Francisco y Concepción, en la Víbora, con el teléfono I3099, de la Empresa Alvarez-Hernández, anuncia un precioso y regio programa.

En tandas, a las 5 de la tarde y 8:30 de la noche se exhibirá revista, estreno de la simpática, original cinta «Dilema» con Ken Taylor y estreno de la preciosa, regia, grandiosa super joya musical de simpático argumento «Loca por la música» creación de la maravillosa Deanna Durbin y Herbert Marshall.

Precios: mayores 15 cts., en la tanda y 20 cts., por la noche. Los niños y la tertulia 10 cts., a todas horas.

Mañana: «Romance entre balas» con Loretta Young y Don Ameche, «Gracias Mr. Moto» con Peter Lorre, episodio 2 de «El misterio de la isla del misterio» y revista.

INGLATERRA: «LA VIDA ES ASI»

Inglaterra en San Rafael, y Consulado, M-5527; 10 cts., de 1:30 a 6:30 y 15 cts., después, niños 10 cts., a todas horas.

La mejor proyección y el más perfecto sonido de la Habana, con el nuevo equipo sonoro «Sincrofilm Phillips» con pantalla de cristal.

Hoy, tarde, y noche, la revista semanal y las super atracciones, «La vida es así» magnífica joya extraordinaria argentina, toda dialogada en español, por Maruja Gil Quesada, y Elías Alippi; y «El lancero espía», sensacional y emocionante producción Fox, interpretada por Dolores del Río, y George Sanders.

A las 5 p. m., «La vida es así» por Maruja Gil Quesada, y Elías Alippi; y «El lancero espía» por Dolores del Río, y George Sanders.

Mañana: «Boda por partida doble» magnífica producción, interpretada por William Powell, y Myrna Loy; y «La Luciérnaga» formidable espectáculo musical, interpretado por Jeanette Mac Donald y Allan Jones.

CUBA Y ROJO: DOS INTERESANTES PROGRAMAS

Muy original y regio es el programa que para hoy anuncian las carteleras del simpático y elegante cine fmailiar Cuba, de Suárez y Corrales. En tanda a las 5 y nocturna a las 1:15 se exhibirá revista, comedia, estreno de la preciosa, regia producción en español «Las tres gracias» con Fuensanta Loriente y Carmen de Lucio y estreno de la formidable, emocionante film «El diablo al volante» con Joan Perry y Richard Dix. Precios: damas y niños 5 cts., y caballeros 10 cts., en la tanda y mayores 10 cts., y niños 5 por la noche. Mañana: «Mi marido es un artista» y «La pícara puritana».

Muy formidable resulta el programa que hoy anuncia el Salón Rojo, el simpático cine de Monte y Antón Recio. En tanda a las 5 y nocturna a las 8:15 se exhibirá revista, comedia, estreno de la emocionante film «El dedo acusador» con Marsha Hunt y Ken Taylor y estreno de la sensacional, formidable producción dirigida por Cecil B. de Mille «El bucanero» creación de Fredric March, Franciska Gaal y otras estrellas. Precios: mayores 10 cts., en la tanda y 15 cts., por la noche. Los niños 5 cts., a todas horas. Mañana: «La muñeca negra» y «Romance entre balas».

"PELICULAS CUBANAS S. A."

PRODUCTORA DE

"SUCEDIO EN LA HABANA"

Solicita:

MUCHACHAS JOVENES, BONITAS Y DE BUENA FIGURA, QUE CANTE O BAILEN, PARA SU PROXIMA PELICULA.

PRESENTESE CON FOTOGRAFIAS AL JEFE DE PRODUCCION, ANTONIO PERDICES, EN LAS OFICINAS DE TROCADERO NUM. 7 DE 8 A 10 DE LA MAÑANA.

María de los Angeles Santán en la cinta SUCEDIO EN LA HABANA

Alternando con el grupo de artistas más concocidos, con los nombres consagrados, surge con fuerte personalidad María de los Angeles Santana, entre las intérpretes de canciones. Y en «Sucedió en la Habana», la película que pronto exhibirán los teatros de la América, ella es una sorpresa llena de encanto que se consagra desde el primer instante.

Dotada pródigamente de bella y bien timbrada voz, reune además los caracteres de la hermosura criolla y resalta espléndidamente con el número musical en que figura en esta película.

«Si me pudieras querer», la popular canción de Ignacio Villa («Bola de Nieve») ha sido escenificada para un linco coro coreográfico que montó Sergio Orta—de quien son también los diseños de los trajes—y cuyas evoluciones añaden ricos efectos visuales, mientras María de los Angeles Santana canta, acompañada por la Orquesta Casino de la Playa y por el Trovador Guyún a la guitarra.

Este número transcurre durante unas de las escenas que se desarrollan en el hotel Nacional, en la kermesse de la Cruz Roja Cubana y en la que también Luana de Alcañiz, la heroina de la cinta, con su partenaire Juan Fuerta, ambos bailarines de cartel mundial, ejecutan un alegre y movido baile español.

Todo esto contribuye a hacer de «Sucedió en la Habana» una película entretenida y de variada amenidad, sin que por un momento el espectador sienta ese cansancio frecuente en las tramas que se desarrollan rectilíneamente. El ambiente de Cuba es así; ligero, alegre, musical y pintoresco. «Sucedió en la Habana» ofrece mucho de cuanto hace que los extranjeros se enamoren de nuestro país.

UNIVERSAL: «EL CAMINO TORTUOSO»

Un estreno en Cuba anuncian las carteleras del confortable y favorito cine Universal, de Egido entre Muralla y Sol, en el programa grandioso que se ofrece a sus asiduos.

En función continua de 1 a 11 de la noche se pasa por la pantalla revista, estreno en Cuba del sensacional, emocionante drama de mucha acción, «El camino tortuoso» con John Mac Brown y estreno de la colosal película de misterios, la más emocionante del año: «Cinco días de vida» interpretada por el varonil actor Preston Foster.

Precios: damas, niños y tertulia y caballeros 10 hasta las 6:30 y mayores 10 cts., y niños y tertulia 5 cts., después.

Mañana: «El misterioso Mr. Wong»

BELGICA Y VIOLETA: GRANDES JOYAS MUSICALES

Un regio programa de dos grandes obras para hoy en todas las tandas de este favorito cine por las familias, «El encanto de la bohemia», producción por, Martha Eggerth y Jean Kiepura y «Mamá Colibrí» por Huguette Duflos, los precios son de cinco centavos en matinée y tanda para los niños y las damas. Mañana: «Alma Jarocha» por J. J. M. Casado y Jatnizio, un programa de amor y una tragedia del destino.

Un grandioso estreno Cifesa para hoy en este concurrido cine de Monte y Rastro, se trata de la sensacional producción en español por Miguel Ligero y Estrellita Castro titulada «El Barbero de Sevilla» y como complemento se pasa otra gran obra en español titulada «Tu hijo» por José Bohr. Mañana: «La última avanzada» y «La jornada heroica».

ANUNCIAN A DOS POLIZONES PROFESIONALES 5 AÑOS DE CARCEL SI VUELVEN A E. U.

Hará dos excursiones el ex-yate imperial ruso «Stella Polaris». Mañana llegará el «Chiriqui» y pasado mañana el «Sixaola». Compra un cubano un yate norteamericano

El «Talamanca»

Directo de Nueva York, arribó a nuestro puerto ayer tarde el magnífico turbo eléctrico americano «Talamanca», de la Gran Flota Blanca, que trajo carga general y 31 pasajeros para la Habana, así como carga general y 74 pasajeros en tránsito para puertos centroamericanos.

El Dr. Costales Latatú

De regreso de su viaje de vacaciones a los Estados Unidos, llegó en el turbo eléctrico «Talamanca», el doctor Manuel Costales Latatú, Director del Hospital «Calixto García» y prominente médico cubano.

Un cálido recibimiento le fué tributado al doctor Costales Latatú, pues para cumplimentarlo acudieron al muelle, además de sus familiares, numerosas personas de su amistad, así como compañeros de profesión, y un numeroso grupo de enfermeras y alumnas del Hospital que él dirige.

Un sexteto ejecutó varias piezas musicales durante el desembarco del referido galeno.

Los pasajeros

También llegaron en el «Talamanca» con destino a nuestra capital, los señores Julio Cadenas y señora, el doctor George E. Cubas y señora, la señora Consuelo Mármol, el señor John W. Armsby, Mr. Waldemar A. Chadbourne, Mr. Humphrey W. Chadbourne, el señor Francisco Canosa. José Fernández, James A. Kelly, José Martínez, Enrique Morey, Blanca Nussbaumer, Ramón Blanco, Afortunado Estéfano, Mario Taddei, señora e hijas; la señorita Susan van Diepen, que se dirige a Banes, Oriente; Mr. Guill Whitehouse, y otros.

Entre los pasajeros en tránsito de este buque figuran Mr. Henry J. Einerman, Secretario del Vicepresidente de la United Fruit Co., Mr. J. J. Kelleher, quien está participando de la excursión que están realizando en dicho buque numerosos turistas.

También van dos altos funcionarios de la propia compañía naviera norteamericana; trátase de Mr. William H. Boschen, Superintendente del Departamento de Exportación de la referida compañía en Puerto Limón; y Mr. Harry F. Strong, representante de la Oficina de Pasajeros de la propia compañía en Nueva York.

El «México»

Procedente de Nueva York arribo ayer a nuestro puerto el vapor americano «México», correo de la Ward Line, que trajo carga general y 56 pasajeros para la Habana, así como carga general y 60 pasajeros en tránsito para puertos de México.

Los esposos Sosa-Rivero

De regreso de su viaje de luna de miel, llegó a bordo del vapor «México», el joven matrimonio Eugenito de Sosa y Silvitica Rivero y Hernández, tan bien apreciados en nuestros círculos sociales.

Otros viajeros

También a bordo del «México» llegaron el joven José R. Capablanca Jr., el señor Francisco Aguirregaviria, Gustavo Awenturiero, la escritora propagandista Dimi Bishop.

El Rvdo. P. Francisco J. Carroll. Francisco Caiderio, Ramón Dalmases, María A. de Fernández e hijos Angelina y Gloria; Aquilino Flores, María Luisa Gómez Mena, Carmín González e hija Silvia, José, Mirella y Wenceslao Infante, Ilma Keto, Rosario Liberti, Benjamín Menéndez, Lorenzo Mesa, Julia Merendi, Guillermo Rosenthal, Dr. Oscar Sokoloff y señora, el señor José E. Soler, Manuel A. Valle, Ana Gainere, Eleuterio Núñez, Nicolás Menéndez Jr., Fela Pastoriza e hija, Antonia Rodríguez.

La escritora de cine María E. Garret, la señora E. Debenspeck, Directora de la Sección de Educación de la Columbia Broadcasting Company, y otros.

También trajo el vapor «México» el equipaje del Dr. Gabriel Suárez Solar, Secretario de la Legación de Cuba en Londres, quien llegará próximamente por la vía de la Florida.

Entre los pasajeros en tránsito de dicho buque figuran los artistas americanos, Eugene Cohen y Henry Pierce Jr., la violinista Helen Doyle Durrett y la señorita Juanita Smalhurt, de la Embajada de los Estados Unidos en México.

Dos excursiones del «Stella Polaris»

Los señores Lykes Bros y compañía, consignatarios de buques, han recibido informes que ya han sido anunciadas en los Estados Unidos dos excursiones que en el próximo invierno dará el ex-yate imperial ruso «Stella Polaris», y que visitará entonces la Habana. La primera será en Diciembre 26 y la segunda en Enero 12.

Las excursiones recorrerán Nueva York, Miami, Port-au-Prince, Kingston, Habana, Nassau y regresarán a Nueva York.

El «Chiriqui»

Procedente de Puerto Limón y en ruta a Nueva York llegará mañana por la mañana a nuestro puerto, el vapor americano «Chiriqui» de la Flota Blanca, que trae pasajeros para la Habana así como un cargamento de frutos y pasajeros en tránsito para el citado puerto norteamericano.

El «Sixaola»

El vapor americano «Sixaola» también de la Flota Blanca, llegará el próximo viernes procedente de Centro América en ruta a Nueva Orleans hacia donde continuará viaje a las dos de la madrugada del sábado.

El yate «Backbone»

Procedente de Nueva York y con escalas en Miami y Cayo Hueso llegó el yate de bandera americana «Backbone», que ha sido adquirido por el señor Diego Trinidad y cuya embarcación tiene un desplazamiento de 17 toneladas.

Viene al mando del mencionado yate el capitán Joseph A. Mann, el que sustituyó al que lo venía mandando y que se arrojó al mar al perder la razón.

Como tripulantes del yate llegaron Emilio Vázquez, Eladio Perdomo y Filiberto Enríquez.

Les impondrán cinco años de prisión

En el ferry americano «Estrada Palma» llegaron devueltos por las autoridades de Inmigración los cubanos Serafín Verdugo Hernández, de 16 años de edad y Angel Alfonso Serrano, de 15 años, los cuales fueron como polizones en el propio ferry.

Estos muchachos han ido varias veces como polizones a los Estados Unidos y han sido devueltos en los propios barcos, donde han ido; pero ahora los oficiales del Departamento de Inmigración de los Estados Unidos han anunciado que si intentan de nuevo penetrar en territorio de la Unión clandestinamente, serán llevados a la cárcel y condenados a cinco años de prisión como reincidentes.

Los expresados menores fueron ingresados en Tiscornia para ser nuevamente entregados a sus padres.

Notas breves

Durante el día de ayer la Aduana de la Habana recaudó $71.322.40.

—Conduciendo un cargamento de carbón, llegó ayer de Norfolk el vapor noruego «Listo».

—El ferry americano «Estrada Palma» llegó de Port Everglades conduciendo carga general.

—Ayer salieron los siguientes vapores: «Estrada Palma», para Port Everglades; «Cuba», para Cayo Hueso y Tampa, y el «Laila», para Nuevitas.

Barcos que se esperan hoy

Hoy son esperados en nuestro puerto los siguientes vapores: «Florida», que viene de Miami en su viaje regular; «Metapan», de la Flota Blanca, que viene de Boston con carga general para la Habana así como carga y pasajeros en tránsito para Centro América. El alemán «Orinoco» que viene de Hamburgo y escalas vía Lisboa, también con carga general y pasajeros. El inglés «Carinthia» que llegará a las seis de la tarde procedente de Nueva York y escalas en viaje de excursión.

C A R D E N E N S E S

DOMINGOS DE LA PLAYA

En el Club Náutico Varadero

Un día alegre.

Risueño y placentero.

De los primeros domingos de la Playa de este verano de 1938, este último que acaba de pasar se vió Varadero inundado de visitantes, que podían contarse por millares.

Muchas las excursiones.

Por tren, por mar, por carretera.

Era también éste el primer domingo que la Cruz Roja Nacional venía a instalar sus servicios de auxilios para cualquier caso de accidente en aquella playa sublime a donde afluye una ola humana cada fin de semana.

Llegó la ambulancia el sábado.

Con su campamento completo.

El domingo, sobre las ocho de la mañana, fué que se divisó en el firmamento azul de Varadero un avión que piloteado por el experto capitán Manuel Orta nos traía como viajeros al teniente coronel Evelio Figarola, secretario general de la Cruz Roja; a su hijo Evelio, muy simpático; al teniente coronel Mesa Ramos, al teniente ayudante Bianchi y otras personas.

Fueron aquí agasajados.

Por los miembros del Comité local.

Aunque su presidente efectivo, Don Luis del Valle, está ausente, cumplimentaron a esos huéspedes los señores Adolfo Hernández, alcalde municipal; doctor Francisco de P de la Torre, señores Enrique I. Cruell, Francisco Oliva, Manuel Boudet, Niní Echevarría y otros, así como los miembros de la prensa señores Palmer, Comas y el que suscribe.

Hubo un almuerzo en el Náutico.

En honor de los visitantes.

A las finezas del administrador del Club, señor Raúl Busto, se unió este ágape en el que se destacó una vez más la excelente cocina del Náutico, que no tiene nada que envidiar a la del mejor hotel.

Exquisitos los platos.

Superiores!

También en el bar se lució antes del almuerzo el barman José Elías Ruiz, que confeccionó con maestría ricos aperitivos.

El almuerzo fué cordial.

En el comedor del Club.

El teniente coronel Figarola, simpático y afable; el teniente coronel Mesa Ramos, el teniente ayudante Bianchi, el teniente Poey, el capitán Bianchi y los demás huéspedes se sintieron muy halagados en la prestigiosa institución que hoy preside el caballeroso doctor Fran Smith López de Mora y que a medida que avanza la season veraniega de 1938 se ve aquello más frecuentado y alegre.

Se esperan días rosas.

En el Club de la Playa.

En el Miramar Club

Otro lugar de bullicio

En la playa varaderista.

Estaba el domingo totalmente invadido el Miramar Club, donde la permanencia se hace tan halagadora y donde a todos atiende con su proverbial delicadeza la activa y afable señora Panchita González de Díaz.

Priva el Miramar.

Encanta y atrae.

Por mi querido compañero Victorio L. González, corresponsal de la C. M. Q. en Cárdenas, pude conocer a los novios de la C. M. Q., esos recién casados felices que ya gozan de tanta popularidad y que se nombran Carmen Marina Guzmán y Angel Domínguez Alfonso, los cuales habían llegado la noche anterior procedentes de Matanzas para alojarse en Miramar, por cortesía de la directora de esas posesiones, la señora Panchita González de Díaz.

Allí están agasajados.

Los novios de la C. M. Q.

Grata charla tuve con ellos cuando recibían la brisa aterciopelada del ambiente varaderista, habiendo sabido que desde la Atenas de Cuba fueron traídos a Varadero en su auto por el caballeroso capitán del Ejército Constitucional señor Eduardo Argilagos y su bella esposa, la señora Esther Fura García Polancos.

Arribaron al Náutico.

Y después a Miramar.

Una semana, la que transcurra, pasarán en ese lugar delicioso de la Playa Azul los novios de la C. M. Q. que también vendrán a Cárdenas para recibir agasajos en estos días.

Todo les sonríe.

Están en dulce etapa.

Volviendo a Miramar Club, diré que el domingo próximo, o sea el 19 de junio, inaugura otro nuevo edificio de dos plantas con lujoso bar y departamento de helados, así como amplia terraza para el baile.

Está aquello precioso.

Con confort y comodidad.

Una gran fiesta social habrá allí en horas de la tarde para dejar oficialmente el nuevo y elegante home-club de Miramar, que ya también posee un parque infantil.

Hay de todo.

En el coquetón Miramar

Massaguer

Nuestro caro Massaguer.

Nos visitó el domingo.

Fué huésped de Varadero por varias horas el genial caricaturista Conrado W. Massaguer, el sociable y gentil amigo, al que tuve el gusto de saludar en el Náutico.

Tuvo cordial acogida.

De los allí reunidos.

Con esas altas figuras de la Cruz Roja Nacional que ese día nos visitaron, con el alcalde cardenense Adolfito Hernández y otros amigos y periodistas, el valioso director de «Social» departió en mesa de franca camaradería

Vuelve el domingo Massaguer.

Así lo prometió al cronista.

El tercer cumpleaños

De una bebita.

Linda y encantadora.

La primogénita de los felices esposos señora Blanquita Solís y el señor José Fortuño, uno de los gerentes de la poderosa firma comercial Viuda de Garriga y Co., buenos amigos del cronista, cuya muñeca celebra hoy su tercer natalicio.

Tres años de vida.

Que goce de muchos.

Un saludo

De felicitación.

Para un amiguito.

El simpático Andrés Avelino Iglesias Vasallo, querido hijo de los felices esposos señora Ramona Vasallo y el señor Avelino Iglesias, activo representante de «La Tropical», que hoy celebra su cumpleaños.

Páselo feliz

Muy alegre.

Grata visita

La tuve ayer.

Visita al cronista.

Fué ésa la del correcto y sociable joven cardenense docto Eraín Fernández Llébrez, joven cardenense que acaba de graduarse de doctor en Cirugía Dental en la Universidad Nacional con brillantes notas y que vino a saludar a sus amistades y a los suyos.

Se halla satisfecho.

Me complace felicitarlo.

Francisco González Bacallao.

MUSICA Y MUSICOS

El palacio del arte

Puede llamarse así, sin duda, la nueva sede de «La Internacional», la «casa de los pianos» que estuvo años en la calle de San Rafael y que recientemente ha sentado sus reales en una espléndida y elegante casa del Prado núm. 78.

Cendán y Arias sus progresistas y entusiastas propietario quisieron celebrar debidamente tan señalado acontecimiento y el sábado pasado, en horas de la tarde, reunieron en sus amplios salones a un número crecido de invitados, clientes y músicos, que pudieron admirar no sólo el sobrio decorado interior, sino magníficos lienzos del genial Tarazona, muebles de arte y la exposición de pianos que abarca bien conocidas y reputadas marcas, presididas por el piano alemán Bluthner, piano de calidad, cuya representación exclusiva ostentan orgullosos los señores Cendán y Arias.

Pero no se conforman ellos con brindar al público habanero pianos de primer orden, sino que van más allá a ofrecer a Conservatorios y artistas la creación de una Biblioteca Musical y una Sala de Conciertos, necesidad tan sentida en nuestro medio y que Cendán y Arias se proponen remediar. Es fuerzo meritísimo que ha de verse coronado con el mayor de los éxitos.

Como inicio de esa serie de conciertos que han de ofrecerse en la nueva Sala, «La Internacional» brindó en su inauguración, una tarde de música exquisita, a cargo de una notable pianista brasilera, Aurora Bruzón Majdalany, pianista brillante, que recibió nutridos aplausos en su interpretación de obras diversas de Couperin, Phillip, Chopin, Bortkiewicz, falla, Albéniz y Liszt, interpretando de éste, adems de «Un Suspiro», sus Rapsodias número 13 y 8, con admirable y segura técnica.

Un espléndido y abundante buffet puso término a esa tarde memorable de «La Internacional», con los votos de los concurrentes a los señores Cendn y Arias por el éxito continuado de su empresa comercial y artística.

A los que unimos los nuestros muy sinceros.

Arminda Schutte, pianista

Arminda Schutte embarcó hace meses para Nueva York. Allí tuvo oportunidad de presentarse varias veces ante el público y recibir sus aplausos. Sin embargo, no se dedicó exclusivamente a ofrecer conciertos. Tuvo el talento de procurar el mejoramiento en su arte y para ello se colocó bajo la dirección excelente de Josef Lehvinne, pianista admirable. Y como Arminda tiene talento y es estudiosa, consiguió, en poco tiempo, convertirse en una Arminda «nueva».

Por lo menos, es de la impresión que produjo en nostros, al escucharla en su recital del domingo pasado en el Auditorium.

Y al decir «nueva» implicamos su mejoramiento técnico general. Arminda parece haber conseguido más igualdad, más seguridad, más claridad en su mecanismo. Todavía hay momentos algo oscuros, posiblemente, el pedal Arminda Schutte se nos reveló antes y lo confirma ahora, como una pianista esencialmente brillante, inclinada al «virtuosismo», lo que no es un pecado ni tampoco una sorpresa, dado que se conforma a sus condiciones pianísticas y, quizá también, a sus gustos. En materia de expresión, la pianista cubana ha ganado mucho también; tiene momentos en que obtiene bellas sonoridades, que dice con gusto. En el «Clair de Lune» de Debussy obtuvo efectos exquisitos, fraseando con verdadero arte. No estuvo tan afortunada en el grupo de Chopin. (Preludio Si bemol mayor, Estudio op 25 No. 5. Nocturnos en Fa menor y Do sostenido menor y Scherzo op 31 en Si bemol menor). Y, aclaremos, Nos referimos a la labor de Arminda Schutte, en estos términos, un poco exigentes, porque conceptuamos su personalidad en nuestro campo del arte musical, entre las más destacadas, y como tal, esperamos de ella, con cada presentación, un avance más hacia la cúspide.

Volviendo a Chopin interpretado por Arminda. Se nos figura que la pianista, al menos el domingo, estuvo más preocupada en cuidar de las notas escritas por el genial polaco, que en «sentir» su inspiración. Y vamos a explicar lo de «sentir», diciendo que creemos anti-artístico al ejecutar las obras de Chopin recargar su música de excesiva «sensiblería» en exagerados «rubatos», etc.

En «dulzonería que algunos quieren ver siempre unida a la música de Chopín, nada más lejos del sentir ideal de su compositor. Pero Chopin, que requiere del intérprete una gran habilidad técnica, exige algo más, mucho más que un buen mecanismo; le exige compresión y compenetración absoluta con su música. Gracia, refinamiento, elegancia, eran, sin duc , necesidades de su naturaleza. Cuentan sus biógrafos que Chopin con su «touchée» delicado arrancaba al piano sonoridades insospechadas.., Ese era su estilo peculiar. Obtenido simplemente por su modo de dejar caer la mano con suavidad y gracia, a la vez que en determinada posición, sobre el teclado. Los sonidos violentos y secos lo exasperaban. Chopin usaba la fuerza cuando era necesaria. Y no por fuertes deben ser los sonidos duros ni ásperos, sino llenos y ricos en belleza tonal.

Un mar inmenso donde bucear, tiene Arminda en Chopín.

No llegamos a tiempo para escuchar la Sonata en Mi bemol mayor de Haydn, pero en cambio oímos la Sonata op. 10 No. 3 en Re mayor de Beethoven, la más importante de las tres que integran la obra 10. En esta Sonata, cuidadosamente interpretada por Arminda, donde reveló ms ampliamente la mano maestra de Lehvinne, se destacó la pianista en el «Largo e mesto», del que consiguió colorido armonioso y vario.

En el programa también figuraron las Variations Serieuses op 54 de Mendelssohn, el Allegro de Concerto de Granados y los Arabescos de Concierto sobre temas del vals Danubio Azul de Strauss-Schulz-Evler, obras en las que un claro mecanismo se impone además de exigir adecuada expresión.

Para Arminda hubieron en su recital del domingo muchos aplausos y flores, ambos muy merecidos por nuestra joven pianista, quien ha mostrado una vez más su intenso amor al arte que cultiva, su inteligencia y sus notables condiciones pianísticas en este recital, confirmando con su avance artístico, la admiración que siempre ha despertado en nuestros círculos musicales.

N. B.

NOTAS BREVES

Hans Heinz.—Por la vía de Miami llega a La Habana en horas de la mañana de hoy, el afamado tenor Hans Heinz.

Heinz procede de la Opera de Salzburgo, (Austria), donde ha obtenido grandes triunfos, así como en las principales ciudades de Europa. También ha actuado con éxito en Norte América y su visita a Cuba se debe a que ha sido contratado expresamente por la Orquesta Filarmónisa de La Habana, para su gran concierto final de la temporada, que se efectuará el viernes 17 por la noche en el Auditorium, con un espléndido programa wagneriano, estando la orquesta bajo la dirección de Amadeo Roldán.

Sea bienvenido el distinguido artista.

Orquesta Sinfónica.—Prepara su concierto mensual para el próximo domingo a las diez de la mañana en el Auditorium, teniendo como solista a la joven pianista Silvina Casas, oriunda de Oriente y discípula brillante de la gran pianista y pedagoga Dulce María Serret.

Silvina interpretará el Concierto en Mi menor op II de Chopín. La orquesta dirigida por el maestro Gonzalo Roig interpretará obras de Bizet, Dargomijsky, Gretchaninoff y Mac Dowell.

M.E.C.D. 2016

PINAREÑAS

Un acto sencillo, pero grandioso.
De gran lucidez.
Fué así el simpático enlace de los jóvenes pinareños, la bella y encantadora damita Graziella Arteaga López, toda elegancia y donaire y el inteligente amigo César Ferro Pastor, Delegado Provincial de Impuestos del Empréstito.
Doble carácter la ceremonia.
Civil y religiosa.
En la primera actuó el Notario doctor Angel Fernández Gubiada y firmaron el pliego como testigos, por ella: el Senador de la República doctor Guillermo Cuervo Barrena y el Administrador de la Zona Fiscal de esta capital señor Ramón Ferro Pastor.
Y por él, el Jefe de la Sección de Impuestos de la Secretaría de Hacienda señor Carmelo Pozo y del Puerto y el señor Leonardo Arteaga.
Ante un altar bellamente adornado con fragantes flores y con imágenes sagradas, tuvo efecto la ceremonia religiosa oficiando el Rev. Padre Manuel Feliú.
La gentil novia hizo su aparición vistiendo un albo traje de boda y acompañada de su séquito de graciosas niñas, llegando hasta el ara de brazos del padre del novio.
Graziella cautivó admiración a su paso.
Lucía encantadora.
De lo más interesante.
Como padrinos de la ceremonia figuraron en el acta la señora Elvira López Jorge, viuda de Arteaga, madre de la novia y el señor Antonio María Ferro Montesinos, padre del novio.
Y como testigos, firmaron por ella: el doctor Gustavo Cabarrouy, y por él: el Jefe del Negociado de Impuestos de la Secretaría de Hacienda señor Oscar Montes y el Inspector señor José Daussá.
Nutrida la concurrencia.
Selecta y distinguida.
Imposible hacer una relación de nombres.
Sería caer en lamentables omisiones.
Diré, sin embargo, que fué espléndidamente obsequiada con un rico buffet.
Los nuevos y felices esposos partieron para la Habana, donde pasarán su luna de miel.
¡Que les deseo eterna!
Con toda sinceridad.

En sus días

Una joven y bellísima damita.
De los más interesante.
Rodeada de encantos personales.
No es otra que la señorita Margot Ortiz Cabanzón, Reina del Turismo y Reina del Tabaco Cubano en la Semana del Guajiro que patrocinara el Club Rotario, quien con motivo de celebrar su fecha onomástica, ha sido cálidamente congratulada por familiares y amistades de esta sociedad.
Hasta la elegante residencia de sus queridos papás, los esposos Alicia Cabanzón y Bernardo Ortiz San-Miguel, querido y respetado Presidente de los Caballeros Católicos de Pinar del Río, llegaron numerosos regalos y mensajes de felicitación para la simpática Margarita.
Tuvo un día feliz.
Pletórico de satisfacciones.
Además de que se le rendía tributo de admiración a ella, se dió una prueba elocuente de las grandes simpatías de que disfrutan en esta capital sus distinguidos padres.
El cronista le reitera su saludo.
Y sus votos por su ventura personal.

Otra boda

Celebrada también el sábado.
Y de la que fueron contrayentes dos jóvenes estimadísimos en la sociedad pinareña.
Ella, la sin par señorita Dulce María de la Cruz Mendieta, y él un joven correcto y apreciable José Antonio Rodríguez López.
Ambos pertenecientes a la mejor sociedad pinareña.
La ceremonia se celebró ante el doctor Enrique Gils Rodríguez, Juez Municipal del Norte y actuando como testigos el Senador, de la República doctor Guillermo Cuervo y el ingeniero José Tabares.
Después del acto y en la residencia de los padres del novio en la Avenida de Martí, se congregó una nutrida concurrencia para festejar a los simpáticos desposados, siendo servido un espléndido buffet.
Mis parabienes para José Antonio y Dulce María.
¡De todo corazón!

San Antonio

De días el lunes.
Con tal motivo celebraron su fiesta onomástica numerosos amigos del cronista, entre los que recuerdo en primer lugar, al joven y valioso Presidente de la Cámara de Representantes doctor Antonio Martínez Fraga, personalidad destacada en nuestro mundo oficial y político inteligente, cuya actuación como jefe de la Cámara Baja ha sido siempre acertada y plausible.
El Director de la Renta de Lotería señor Antonio Rodríguez, amigo cariñoso y funcionario intachable, quien ha hecho posible el progreso que en todos los órdenes de sus actividades ha podido lograr ese importante centro de la vida oficial.
Los señores Antonio Monteserín, Antonio Rodríguez, Antonio María Raymat, Antonio María Ferro Montesinos, Antonio Ferro Labastida, Antonio López, Antonio Hernández, doctor Antonio Sobrino, Antonio Geada, doctor Antonio Barrial, joven y distinguido odontólogo pinareño, Antonio Fernández y Antonio González.
Reciban todos mi saludo.
Sincero y efusivo.

La última nota

Para dar cuenta de un gran acto. Del que tomó parte casi toda la sociedad pinareña.
Con motivo de inaugurarse el pasado domingo la casa club de la Colonia Española en la Playa de Las Cañas, la prestigiosa entidad de la Avenida de Martí hubo de organizar una magnífica excursión para los asociados y sus familiares.
Bajo una animación y entusiasmo inacabable, partió la caravana de vehículos desde esta capital hasta el puerto de La Coloma.
Después de la ceremonia de rigor durante la inauguración del lujoso balneario, se celebró en el mismo un ágape cordial, cuyo buen menú fué servido por el Hotel Ricardo.
Se bailó hasta cerca de la noche.
Un verdadero éxito de la Directiva de la Colonia Española, la gran sociedad hispana que tiene a su frente a hombres del temple moral y de las iniciativas de su distinguido Presidente señor Desiderio Saludes; de un Daniel Portilla, de un Bernardo Ortiz, de un Jacinto Silvestre, de un Manuel Abadín y de tantos otros que la conducen siempre por los derroteros del mayor bienestar y más amplio progreso colectivo.
La inauguración de la casa club de la Colonia Española en Las Cañas, fué un acto brillantísimo.
Fuera de lo corriente.
Del que guardarán todos gratos recuerdos.

Armando Rodríguez.

Idealice...

su belleza

realzándola con joyas de buen gusto.

CUERVO y SOBRINOS, le ofrecen siempre las creaciones de los más hábiles artífices, a precios realmente sugestivos.

CUERVO y SOBRINOS
SAN RAFAEL Y AGUILA
LOS JOYEROS DE CONFIANZA

"ASOCIACION DE CATOLICAS CUBANAS"

INVITACION

LA ASOCIACION DE CATOLICAS CUBANAS, se complace en invitar a todas sus asociadas a la fiesta anual, "DIA DE LA SOCIA", que se celebrará el próximo domingo 19, en su Local Social, Cerro 2002, a las nueve de la mañana.

Habrá grandes atractivos y tendremos mucho gusto en que venga usted a su casa a pasar un rato agradable.

Habana, Junio 15 de 1938.

Dra. Amelia de Vera de Lens,
Secretaria General.

Fundada en el año 1865

Preparación técnica de la Carrera Mercantil

Ciencias Comerciales; Administración Bancaria y de Negocios; Contabilidad; Transportes; Taquigrafía; Mecanografía; Enseñanza Especial del Idioma Inglés.
DEPORTES
Pida prospectos e informes en español a nuestro Representante en Cuba,
Sr. Raul J. Ceberio
Zulueta, Neptuno y Virtudes, Habana. Teléfono M. 2776

PEIRCE SCHOOL
Philadelphia — Pennsylvania — U. S. A.

DEFUNCIONES OCURRIDAS AYER EN LA HABANA HASTA LAS CUATRO DE LA TARDE

Andrés Yáñez Hernández, blanco, 57 años, Buzón núm. 40.
Alfonso Fong, asiático, 48 años, D. y 13, Vedado.
Camilo Puerddi Coorlini, blanco, 70 años, 13 número 305, Vedado.
Amelia Alvarez Fernández, blanca, 40 años, 23 entre F. y G.
Siomara F. Garcaí, blanca, 4 meses, B. número 111, reparto Batista.
Angela Delgado Fernández, blanca, 66 años, C. del Paseo núm. 1.
Juana Oquendo, negra, 45 años, Instituto del Cáncer.
Enrique Fico, blanco, 24 años, hospital Calixto García.
Luis Valdés Valdés, blanco, 67 años, Hospital Calixto García.
Caridad Borbolla, blanca, 9 meses, Santa Catalina.
Antonia Acosta Ojeda, blanca, 76 años, Diez de Octubre 104.
Antonia Pollicer Belando, blanca, 27 años, Diez de Octubre 104.
Oscar C. Blanco, blanco, 56 años, Hospital Calixto García.
Eduardo Tinaraos Rodríguez, blanco, 27 años, Casa de Socorro.
Juana M. Hernández, blanca, 60 años, Atocha número 54.
Jorge E. Vauser, blanco, 37 años, Casa de Socorro.
Francisco L. Barios, blanco, 52 años, Ayestarán número 17.

RECLAMADA

Concha Lamadrid López, de Oficios 13, fué arrestada por el vigilante Manuel Naves, del Bureau de Investigaciones, por ser la misma persona que interesa el Juez Correccional de la Sección Primera.

QUEMADURAS

En el Primer Centro de Socorro fué asistido de quemaduras menos graves Luis M. Acosta Ruiz, de 7 años y de Crespo 28, que le fueron causadas al caerle encima un jarro de agua hirviente que lanzó su padre casualmente.

EN LA HABANA Y EN EL INTERIOR, GUAYABERAS

"Rivón"

EXIJALAS

Diez becas de la Fundación Guggenheim, adjudicadas a jóvenes de Hispanoamérica

La John Simon Guggenheim Memorial Foundation, ha concedido este año becas a diez investigadores y artistas hispanoamericanos.

Estas becas latinoamericanas, de la benéfica Fundación, fueron establecidas por el ex senador norteamericano Simon Guggenheim y su esposa, como parte de las actividades filantrópicas de la Fundación creada en memoria de un hijo de ambos, John Simon Guggenheim, fallecido en 1922.

Las becas son concedidas en la misma forma a las que la misma Fundación otorga a ciudadanos de los Estados Unidos, y pueden aspirar a ellas personas de uno y otro sexo, sin distinción de raza o credo. Las de hispanoamérica se otorgan a ciudadanos de la Argentina, Cuba, Chile, México y Puerto Rico.

Este año fueron presentadas doscientas solicitudes para estas becas, y después de una detenida selección y de minucioso estudio de los expedientes respectivos, el Comité que tiene a su cargo este trabajo, reunido en la ciudad de Nueva York y con la cooperación y ayuda de eminentes investigadores y artistas de los países de origen de los solicitantes, acordó con ceder solamente diez becas, en las cuales figuran dos cubanos.

Las personas favorecidas con las referidas becas, son las siguientes: profesor Conrado Asonjo, químico de Puerto Rico; profesor Carlos Graff Fernández, catedrático de matemáticas de México; doctor Joaquín Luco Valenzuela, auxiliar de la cátedra de fisiología de la Universidad Católica de Chile; doctor Alberto Marsal, profesor suplente de bioquímica, de la Argentina; doctor Joaquín Masas Patiño, profesor de patología, de México; doctor Pedro Martínez Estéve, fisiólogo de la Argentina; Leopoldo Méndez, pintor y grabador, de México; ingeniero Carlos Pizarro, botánico, de Chile; doctor Carlos García Robiou, profesor auxiliar de antropología, de la Habana y Daniel Serra Badué, pintor, de Santiago de Cuba, doctor en leyes, graduado en la Universidad de Barcelona, recientemente revalidado en la de la Habana.

Todos estos becados iniciarán sus trabajos en los Estados Unidos y gozarán de toda clase de facilidades para ello en los centros que con cada especialidad tengan relación. Los antropólogos, biólogos y natualistas, ealizaán investigaciones acerca de la flora, la fauna y las culturas indígenas en países distantes.

KABUL
Sin rival para las CANAS

CRONICA HABANERA

LA BODA DE MAÑANA

CARMELINA GARCIA IBARBURU.—La Iglesia de Nuestra Señora de la Caridad abrirá sus puertas mañana jueves, a las nueve de la noche, para una simpática ceremonia nupcial.

Serán los contrayentes dos jóvenes estimadísimos, la señorita Carmelina García Ibarburu, muy graciosa y muy bonita, y el caballeroso joven José Suárez y Díaz.

Han sido designados padrinos de este enlace, el señor Elías Rivero, y la señora Manuelita Ibarburu de García, tío y madre, respectivamente, de la desposada.

Serán testigos por ella: el doctor Rafael de Zéndegui, Julio César Barrionuevo, Director del Departamento de Educación Física del Instituto Cívico Militar; Delio González, Director de Educación Física del Colegio «José Miguel Gómez»; Miguel Angel Raymat y Amador González, profesores de Cultura Física del Instituto Cívico Militar; Alfredo Grayas, comandante del Instituto Cívico Militar y el señor López Santos.

Y por él los señores Facundo García, Jesús Peruyero, Vicente Díaz, y José Hevia, prestigiosos comerciantes de esta capital.

En la boda notarial testificarán por la novia el señor Oscar Raúl Torres, Rafael Díaz y el Dr. Juan Antonio Mendoza.

Y por el novio los señores Manuel Díaz, Servando Cueto y Armando G. Ibarburu, comandante del Instituto Cívico Militar.

LA SEÑORA DE ANAYA MURILLO.—Celebró anteayer su santo la bella dama Cuca Quintana de Anaya Murillo, figura destacada de nuestra intelectualidad femenina, y popular representante a la Cámara por la provincia de Santa Clara.

Aunque no tuvo recibo, llegaron hasta ella infinitas felicitaciones y también muchas flores procedentes de nuestros principales jardines.

Se destacaban las de «El Clavel», el elegante jardín nacional de los hermanos Armand, siempre triunfador, siempre en un envidiable rango de primer orden.

Con la firma de los Armand era este grupo bellísimo:

Un hermoso cesto de gladiolos «Pureza» y crisantemos blancos, del jefe del Ejército Constitucional, coronel Fulgencio Batista, y señora.

Un cesto de hortensias, del alcalde de la Habana, doctor Antonio Beruff Mendieta, y señora.

Un cesto de dalias «Vesubio», del jefe de la Policía Nacional, coronel José E. Pedraza, y señora.

Un cesto de crisantemos blancos, de Lolita Ochoa de Benítez.

Un cesto de azucenas azules, de Julio César Anaya.

Un cesto de dalias «Beauty», del comandante Jaime Mariné.

Un cesto de gladiolos «Adonis», del doctor César E. Sánchez.

Una caja de dalias «Geisha», de la señora de Grave de Peralta.

Un cesto de dalias «Vesubio», de Bibí de Maduro.

Un cesto de crisantemos blancos y gladiolos azules, de Fefa Rodríguez Otero de Jaquets.

Y un cesto de gladiolos color de oro, de Olga Alexander.

Del gran jardín «El Fénix», el conocido jardín de Antonio Martín, en el Paseo de Carlos III, tan renombrado, era este grupo que llamaba la atención por su belleza:

Un cesto de crisantemos, del senador Francisco Carrillo Ruiz.

Un cesto de gardenias y gladiolos, color oro, de la doctora Ana María Simón Alegret.

Una caja de cellophane, con «easter lillies», de Ramón Ochoa y señora.

Un cesto de rosas importadas, color bronce, de Cristóbal Guzmeli.

Un cesto de «easter lillies», de Jesús Azqueta.

«La Dalia», el moderno y bien conocido jardín del Vedado, envió un grupo precioso de obsequios florales:

Un cesto, lindísimo, de «easter lillies» y alelíes, de Andrés Pereira y señora.

Un cesto de dalias y crisantemos, de Antonio Soto y señora.

Y una caja de dalias amarillas, de Rosita y Julito.

MARIA ANTONIA DIAGO DE ZAYDIN.—Un día feliz, de infinitas satisfacciones, fué el de ayer, con motivo de celebrar su santo, para la joven y bella señora María Antonia Diago de Zaydín, distinguida esposa del doctor Ramón Zaydín, senador de la República.

Entre las muchas flores que recibió con tal motivo, se destacaba este grupo bellísimo de «El Fénix», el jardín del gran mundo:

Un cesto de rosas importadas, del presidente del Senado, doctor Guillermo Alonso Pujol, y señora Hortensia Gener de Alonso Pujol.

Un cesto de crisantemos y gladiolos, de Jesús Azqueta y señora.

Y un cesto de «easter lillies», del senador Carlos J. Fonts.

Entre las flores de «El Clavel», el gran jardín de los hermanos Armand, llamaba la atención un lindo cesto de crisantemos blancos y gladiolos «Pureza», con tarjeta del señor Alberto del Junco y señora.

(Continúa en la página ONCE)

LOS PRECIOS FIJOS
REINA — AGUILA — ESTRELLA

PRESENTA

EN SU AUDICION DEL JUEVES, DE 9 A 10 P M POR LA EMISORA

C. M. Q.

A

LINA DE ACOSTA
Exquisita cantante mexicana

CARMINA BENGURIA
Notable recitadora

y a

LA ORQUESTA
HERMANOS
"LE BATARD"
DIRECTOR: GERMAN LE BATARD

La instauración en Cuba del "Día del Padre" es un hecho de significación espiritual que habla muy en loor de los hijos de esta tierra, como exponente fiel de que perdura en ellos la hidalga y tradicional característica del cubano, celoso guardador de los prestigios de su estirpe e intérprete fiel del sublime concepto de la paternidad.

Enaltece a la mujer cubana, porque a ella, en la persona de la ilustre educadora **Ana Ma. Borrero de Luján** corresponde la feliz iniciativa y dignifica a cuantos la han acogido con júbilo, sin vacilaciones ni titubeos, como respondiendo a un hondo sentimiento que alentaba en todos los corazones.

"Honrar padre y madre" es precepto cristiano de observancia universal; y marcar una fecha para exaltación de la gratitud y del cariño que debemos a los que nos dieron vida, cuidaron nuestra infancia y nos mostraron, ya en la pubertad, la senda que pudiera conducirnos al disfrute de las terrenas bienandanzas, es gesto admirable que recalca con trazos vigorosos la noble fisonomía de un pueblo, que, a través de los brutales materialismos de la época, mantiene incólume la espiritualidad magnífica que lo condujo a realizar las proezas y los heroismos conque ha llenado las páginas de su breve pero gloriosa historia.

El "Día del Padre" será en Cuba lo que forzosamente tiene que ser; justo tributo de reconocimiento a nuestros mayores, timbre de honor para los que han de observarlo y enseñanza inapreciable para la infancia cubana.

LOS PRECIOS FIJOS que aplauden con todo calor la encomiable iniciativa, se asocian con el mayor entusiasmo a ese justo y digno homenaje de amor y de respeto a nuestros progenitores.

LOS PRECIOS FIJOS
REINA — AGUILA — ESTRELLA

HOSPITAL CALIXTO GARCIA

Director: Dr. M. Costales Latatú. Cirujano de Guardia: Dr. Carlos Mivares. Médicos de Guardia: Doctores Juan I. Levy Boladeres, Raúl Ríos León.

INGRESOS: Flora Calzadilla, Filiberto Suéiro, Zenaida García, Fermina Vázquez, Orlando Rivero, Tito Hernández, Felipe Pellitero, Federico Rosado, Elia González, Sixto Quintana, María Brito, Secundino Griego, María Femenías, Margarita Castillo, Rosaida Rosales, Eusebia Herrera, Concepción Rodríguez, Alfonso Illerias, José Currais, Felicia Hernández, Ramón Hernández, Josefina Díaz, Rafael Ferrer, Gisela Castro, Manuel Faílde, Luz Ma. Carretero, Gregorio Guerra, Tomás Basnuevo, Gustavo Velázquez, Felicia Vitier, Luis Leiva, Juan Pérez, Julia Martínez, Armando González, Ofelia Díaz, José Pérez.

Total: 36 ingresos.

ALTAS: Isabel Turiño, Hortensia Pérez, Sarah Acosta, Victoria Argüelles, Patrocinia Acosta, Bernardo Vales, Rolando Santos, Plácido Laguardia, Inés Ma. Torres, María Sardiñas, Rita Fuentes, Edelia Martínez, Pedro Pablo Manzano, Emérita Castellanos, Adolfina Martínez, Sofía Malagón, Orosia Miró, Elena Hernández, Angel Fabres, René Jiménez, Ramón Valdés, Juana Ma. Leonard, Juan A. Diviñó, Eleno Díaz, Santa Rivero, Heliodoro Pedroso, Modesto Pérez, Juan Sánchez, Pastor Calvo, Francisco Balsilde, Alfredo Chacón, Daniel Cañas, Ana Castellanos, Antonio Alvarez Pedro Arteaga, Ramón Castillo, Caridad Rivas, Ofelia Castro, Ofelia Camacho, Martha Beatriz, Buenaventura Pérez, Roberto Milián, Juan Luis Martínez, Alfonso Morales, Nereida León, Ramón Casas.

Total: 46 altas.

OPERACIONES: María Teresa Martín, Histerectomía, doctor Pedro P. Nobo Gelats. Zoraida Ramos, Apendicectomía, doctor Juan I. Levy Boladeres. Felipe Rodríguez, Apendicectomía, doctor Juan I. Levy Boladeres. Rosalía Torres, Hemorroidectomía, doctor Juan I. Levy Boladeres. Abilio Tuirare, Artroplastia, doctor José I. Tarafa. Pablo Suárez, Inversión de la vagina, doctor Abeleira. Eligio Acosta, Herniorrafia, doctor Huergo Pino. Asunción Ramos, Apendicectomía, doctor Gros. Manuel Fernández, Amigda-adenoidectomía, doctor José Gros. Luisa Sotolongo, Amigdalectomía, doctor Revuelta. Caridad Pérez, Amigdalectomía, doctor José Cros. Juana García, Extirpación, doctor Loza Díaz. Clara Revuelta, Cladwell-Luck, doctor Revuelta. Gertrudis Mestre, Amigdalectomía, doctor Revuelta, Eva Fuentes, Amigdalectomía, doctor Revuelta. Georgina Díaz, Amigdalectomía, doctor Revuelta. Edelio Machín, Fistulectomía, doctor Rafael Menocal, Armando León, Apendicectomía, doctor R. Menocal. Manuel Pérez, Prostatectomía, doctor Rodríguez Molina. Leandro Gravica, Afrontamiento óseo, doctor Julio Martínez Páez.

Total: 21 operaciones.

ENCARCELADO

El vigilante 2862, Vicente Márquez, de la Tercera Estación, arrestó a José R. Angulo Rosquín, de 21 años y de Vives 92, por haberlo sorprendido cuando transitaba por los portales del Centro Asturiano en actitud sospechosa y al practicarle un registro le ocupó una trincha, por lo que estimó que trataba de cometer algún delito. Conducido a la Oficina Dactiloscópica de la Policía, Angulo aparece reclamado por el Juez Correccional de la Sexta Sección en causa por riña y lesiones. Fué remitido al vivac.

M.E.C.D. 2016

150 BARCOS DE GUERRA, 800 AVIONES Y 80, 000 HOMBRES LLEGARAN A GUANTANAMO A PRIMERO DE OCTUB

UNITED FRUIT COMPANY
LA GRAN FLOTA BLANCA
SERVICIO de PASAJEROS y de CARGA desde
New York, New Orleans y Boston a La Habana y Santiago de Cuba.
Desde La Habana a Centro y Sur América.
UNITED FRUIT COMPANY
Departamento de Pasajes:
Prado 84,
Tel. M-7238, M-9529
Oficinas Generales:
Muelle de Sta. Clara
Tel. M-6975

EL HOMENAJE MONTAÑES A D. JULIO BLANCO HERRERA, DESPIERTA SUMO INTERES

El banquete-homenaje que el «Centro Montañés» frecerá a don Julio Blanco Herrera en los jardines de «La Tropical» el día 7 de julio próximo, ha despertado enorme interés en la Colonia Montañesa, por tratarse de un homenaje a un **capitán de industria**, que tantos beneficios viene reportando al país en los años que el señor Blanco Herrera administra la empresa aludida.

Don Julio, que cuenta con enormes simpatías dentro y fuera de la colonia, palpará en el día del homenaje la estimación que le profesan los montañeses.

Se relaciona con el Cincuentenario de la Tropical este gran homenaje que la Colonia Montañesa rendirá al señor Blanco Herrera y al que no quedará un montañés sin asistir.

Ya son muchas las adhesiones recibidas en el Centro, apenas anunciado, lo cual es indicio de que será un acto formidable.

MERCADO DE LIVERPOOL

LIVERPOOL, junio 14. — El mercado de trigo debió de abrir de ¼ a ⅜ más bajo; abrió de 1.3/8 a 1.¾ más bajo; a las 12:30 P. M. estaba de 2.¼ a 2.¾ más bajo, a la 1:20 P. M. estaba de 1.¾ a 1.⅛ más bajo.

El mercado de algodón debió de abrir de 6 a 8 puntos más bajo, a la 1 P. M. estaba de 7 a 8 puntos más bajo. Recibos 10,000 Americanos 3,500; Middlings 4.51.

FARMACIA
DROGUERIA DE "JOHNSON"
DE TURNO LOS LUNES
obispo 30 TELEFONO A-2129.

LA MAYOR
95 EDIFICIOS
700 EMPLEADOS
SARRA
DROGUERIA
ABIERTA TODOS LOS DIAS
TODA LA NOCHE LOS MARTES
A-8026 A-3641

FARMACIAS DE TURNO HOY MIERCOLES

DESDE BAHIA A PASEO DE MARTI (PRADO)

Calle y Núm.	Teléfs.
Habana No. 112	A-3778
Inquisidor No. 1	A-6413
Luz y San Ignacio	M-9677
O-Reilly No. 11, por Cuba	A-7544
Villegas No. 33	M-4020
Paula 64	M-2866

DE PASEO DE MARTI (PRADO) A PADRE VARELA (BELASCOAIN)

Carmen y Tenerife	M-5121
San Lázaro y Campanario	M-4486
Reina No. 107	M-4188
Escobar No. 48	U-6813
Consulado y Trocadero	M-5052
San Rafael No. 37	M-5588
Suárez y Apodaca	M-5190
Amistad y San José	A-6663
San José y Gervasio	U-3030
Neptuno y Manrique	M-4160
Neptuno 17	A-6566

DE P. VARELA (BELASCOAIN) A AVE. DE MENOCAL (INFANTA)

Carlos III e Infanta	U-6808
Carlos III No. 8	U-2195
Castillo y Santa Rosa	M-4655
San Rafael 172	U-7077
Belascoaín 126 A y B	M-7551
Neptuno y Oquendo	U-6924

VEDADO

Calzada 84, entre A y B	F-6271
9 e I	F-6161
Línea 1206	F-4040
23 y G	F-6119
D, entre 19 y 21	F-6282

VIBORA

Jesús del Monte 695	I-7678
San Francisco y Buenavista	I-7518

JESUS DEL MONTE Y SANTOS SUAREZ

Juan Delgado y Lacret	I-7755
Rodríguez y Doleres	I-7613
Santos Suárez 10	I-7332

LUYANO

Santa Ana y Cueto	X-1111
J. Alonso E. Infanzón	X-2371
Herrera y Justicia	X-1936

CERRO

Calzada del Cerro 895	I-7486
Palatino y Atocha	I-7719
Calzada del Cerro 527	M-9768

Este grupo deberá prestar servicio público todo el día y la noche de los domingos siguientes: Enero 16, Febrero 27, Abril 10, Mayo 22, Julio 3, Agosto 14, Septiembre 25, Noviembre 6 y Diciembre 18.

Estos turnos han sido acordados en cumplimiento de lo dispuesto en el Artículo VI del Decreto-Ley 2604 de 7 de Noviembre de 1934.

SOCIEDADES ESPAÑOLAS

EL PARTIDO INDEPENDIENTE DEL CENTRO ASTURIANO ASEGURA QUE SU PROGRAMA TRIUNFARA PRONTO

Se nos envía el siguiente escrito:

«La representación «Independiente» en la Junta Directiva del Centro Asturiano de la Habana ha permanecido en un estado de tranquilidad relativa observando los vaivenes políticos dentro de la Gran Casona Asturiana. Sus miembros han observado el triunfo de la coalición Progresista-Demócrata en las últimas elecciones; más tarde el gobierno Progresista-Central-Independiente, después, la política Progresista-Popular-Demócrata obteniendo por mayoría una nueva reorganización de Secciones...

Ahora, un nuevo gobierno de coalición, y van cuatro. Quizás, antes de que finalice el año podrá venir una nueva unión y surgir algo extraordinario.

«No formaremos parte del nuevo gobierno ni de ningún otro que se forme en lo que falta de año; solamente exigiremos lo que nos corresponde en las Secciones.

«No creemos justo lo que se ha hecho con el alumnado al suprimirle el Deporte, parte principal de la Educación Física. Tampoco aplaudimos la actitud asumida con nuestro vocal en la Directiva, señor Eduardo F. Martínez. Un alumno del Plantel tiene derecho a exponer libremente sus ideas en una reunión de estudiantes; no existe ningún artículo n el Reglamento General que prohiba a un vocal de Junta Directiva matricularse como alumno.

«Jamás criticaremos las cosas bien hechas, pero atacaremos duramente todo aquello que tienda a perjudicar los intereses sociales.

«La labor «Independiente» es, para los observadores, la más grande de las incógnitas. Ya hemos dado comienzo a la reorganización general; las puertas del Partido Independiente están abiertas para todos nuestros nuevos simpatizadores.

«Nuestro lema: «Juventud, Renovación, Administración» ha de convertirse en realidad dentro de muy pocos meses.

(Fdo). José Rodríguez Rozán.
Presidente Comité Independiente.

EL DINAMISMO DE LA COMISION ADMINISTRATIVA SE HACE SENTIR EN EL BALNEARIO DE HIJAS DE GALICIA

La Comisión Administrativa de la sociedad «Hijas de Galicia», que preside el señor Jaime Domínguez Rodríguez, continúa laborando con verdadero entusiasmo al objeto de conseguir que las obras del Edificio para el Balneario Social se terminen rápidamente, a fin de que las asociadas y socios menores puedan disfrutar de los baños de mar durante esta temporada de Verano.

En su última sesión ordinaria, la Junta Directiva autorizó a esta Comisión para que, con carácter ejecutivo, dé las órdenes oportunas con el propósito de instalar un teléfono y luz eléctrica en la Playa. Las señoras y señores que integran esta Comisión Administrativa, han sido citados a sesión extraordinaria, para la noche del próximo viernes, a las 8 y media, en la Secretaría social.

La comisión de Abasto y la Subasta de Carne

Con la autorización correspondiente de la Junta de Gobierno, la Comisión de Abasto «Hijas de Galicia» se dispone a celebrar la subasta para el suministro de carne al Sanatorio «Concepción Arenal», el miércoles día 22 de junio a las ocho y media de la noche, en el local que ocupa la Secretaría Social.

Toda persona que esté interesada en la celebración de este acto, puede solicitar informes de las Oficinas de Secretaría, en horas laborables.

PREMIOS Y ACCESITS HA CONCEDIDO A NUMEROSOS ALUMNOS EL C. ASTUR

Ayer relacionamos las alumnas que obtuvieron mención en las oposiciones a premio celebradas en el Plantel «Jovellanos» del Centro Asturiano, las cuales se llevaron a efecto una vez terminados los reconocimientos finales del curso.

He aquí los nombres de los mismos y la calificación obtenida:

He aquí los nombres de los mismos y la calificación obtenida:

Niños:

Grado 1o. Ciencias. Premio: Juan Gutiérrez Hernández; Accésits: Raúl Hernández Blanco y Raúl Graña. Letras. Premio: Raúl Hernández Blanco; Accésits: Jorge Graña y Raál Graña.

Grado 2o. Ciencias. Premio: Francisco Lorenzo Graña; Accésits: Mario Francisco Aznar y Pedro Pous. Letras. Premio: Mario Francisco Aznar; Accésits: Antonio María Cruz y Pedro Pous.

Grado 3o. A. Ciencias. Premio: Manuel Gutiérrez Alvarez; Accésits: Gerardo Gómez Gutiérrez y Julio Buceta Camejo. Letras. Premio: Genaro Hernández Ruiz; Accésits: Enrique Bustillo Vales y Rafael de la Fuente Sánchez.

Grado 3o. B. Ciencias. Premio: Fernando Cortés Abascal; Accésits: Carlos M. Valera Cao y Manuel Alvarez Díaz. Letras. Premio: Rubén Aguirre Alvarez; Accésits: Néstor Aguila Aguilera y Juan Blázquez Moral.

Grado 4o. A. Ciencias. Premio: José González Guardado; Accésits: Cándido Bolado y Jesús González Rodríguez. Letras. Premio: Alberto Faseiro; Accésits: José Fernández y Cándido Lastra.

Grado 4o. B. Ciencias. Premio: Santos del Riego Rodríguez; Accésits: Manuel Menéndez Tarancón y Jorge Gelado Peña. Letras. Premio: Salvador Gándara Rodríguez; Accésits César Miranda Pérez y Severino Barjacoba Intriago.

Grado 5o. Ciencias. Premio: Raúl González García; Accésits: Manuel Fernández Martínez y Pedro Morán García. Letras. Premio: Manuel Valdés Linares; Accésits: Francisco Rodríguez y Jesús Valdés Cárdenas.

Grado 6o. Ciencias. Premio: Vicente Cuervo Alvarez; Accésits: Antonio Rivas Torres y Manuel Torres García. Letras. Premio: Francisco Avila Linares; Accésits: José Caramés García y Eduardo Méndez Díaz.

Grado Superior. (Mixto). Ciencias. Premio: Juan Corral Solares; Accésits: Celestino Rodríguez y David Buznego. Letras. Premio: José M. Rodríguez; Accésits: José Sopeña y Emilia del Peso.

UNA ASOCIADA MAS, HACE COMENTARIOS ACERCA DE LA PURISIMA CONCEPCION

Una carta expresiva, que no requiere comentario, es la que sigue:

Sr. Presidente de la Asociación de Dependientes. Estimado don Avelino: No puedo por menos que dirigir a usted estas líneas demostrativas de mi gratitud y admiración por la Quinta de Dependientes. En ella ingresé más muerta que viva, después de padecer terribles dolores, siendo operada por el doctor Rogelio Stincer de un tumor en el vientre, logrando reponerme hasta abandonar la habitación a los doce días, sin contratiempo alguno.

«No hay duda de que nuestro sanatorio es uno de los mejores del mundo. En él encontré la salud que creía para siempre perdida. Dígame si es posible tener motivo mayor de alegría. De no existir nuestra Quinta, ¿qué hubiera sido de mí?

Los empleados del pabellón y los médicos que me vieron antes de ser operada, me trataron con gran amabilidad.

Mi reconocimiento para el eminente cirujano y para la Asociación que tanto ha hecho por mí. Muy atentamente (Fdo.) **Juana G. Martínez.**

CELEBRAN EN CABAIGUAN UN ACTO SIGNIFICATIVO SOCIOS DE LA A. CANARIA

Ultimamente tuvo efecto en la Delegación Canaria de Cabaiguán una magna Asamblea de elementos representativos de esa colectividad regional, a fin de tratar diversos particulares relacionados con la implantación de sistemas especiales de administración.

Numerosos elementos de distintas Delegaciones y Representantes concurrieron a esa importante reunión, así como una Comisión del Comité Ejecutivo integrada por los señores Antonio Rodríguez Suárez, vicepresidente primero de la institución; Francisco Montes de Oca, Presidente de la Sección de Propaganda, y Pedro Delgado Villarreal, Presidente de la de Sanidad.

Muy importantes acuerdos al respecto se tomaron en la mencionada asamblea, en la cual reinó amplio espíritu de confraternidad social, y una voluntad decidida de resolver las cuestiones relacionadas con los sistemas especiales de administración a implantar en varias dependencias; sistemas que merecieron los más cálidos elogios.

Muy satisfechos retornaron de tan importante viaje los señores Comisionados, a los que se hizo objeto de múltiples atenciones en la progresista villa de Cabaiguán.

UNA VERBENA EL SABADO

«Con Guarina junto al mar», es el título de la magnífica verbena bailable que será ofrecida el próximo sábado, día 18, en los amplios salones del balneario sito en Baños y Mar, Vedado.

Desde las nueve de la noche hasta las cuatro de la mañana, se estará bailando al compás de la música ejecutada por la orquesta de Cheo Belén Puig, el septeto Jóvenes del Cayo, el conjunto de moda y un afamado jazz band.

Las invitaciones para esta fiesta están siendo distribuídas entre las personas que las solicitan en el propio balneario.

Se advierte que los caballeros pagarán solamente el servicio de guardarropía.

Pase una noche agradable el próximo sábado en «El progreso».

LA ORQUESTA SINFONICA, EN LA VELADA POSTUMA DEDICADA A P. VALDES

El sábado 18 de junio se celebrará en el «Centro Asturiano», hermosa velada en memoria del ilustre novelista asturiano —fallecido en este año — don Armando Palacio Valdés.

Habrá números musicales por la Orquesta Sinfónica, dirigida por el maestro Gonzalo Roig; hablará el doctor Antonio Iraizós y serán recitados oportunos versos de Cándido Posada, escritos especialmente para dicho homenaje póstumo al Patriarca de las letras castellanas. Otros números más integrarán el programa.

Se repartirá un folleto con la foto del novelista, datos biográficos y un juicio crítico por «Andrenio».

CLUB DE FERRETEROS

Se anuncia una lucida fiesta por el Club de Ferreteros, que preside el conocido caballero señor José Fernando Feito Taladrid.

Organizada por la activa Comisión de Fiestas, de la cual es Presidente el amable señor Angel Calleja.

Un baile para sus socios, el sábado 2 del venidero mes de julio, en su bello palacete socia de la Calzada del Cerro 547.

Los bailables a cargo de un excelente Jazz Band.

Dicha Comisión también viene laborando en la organización de un grandoso festival, que celebrará el Club de Ferreteros el día 8 de Octubre.

Bien por el Club de Ferreteros.

ACTOS PARA HOY

CENTRO DE VENDEDORES COMERCIALES: Junta de las Secciones de Propaganda, Socorros Mutuos y Orden y Recreo, a las ocho y media de la noche en Prado 118, altos.

NATURALES DE ORTIGUEIRA: Junta reglamentaria de la Directiva por la noche en Monserrate 125, altos. Cita el secretario, señor José Amil Ucha.

ASOCIACION DE REPRESENTANTES DEL COMERCIO: Junta de la Sección de Propaganda por la noche, en Reina 3, altos.

HIJOS DEL CONCEJO DE VILLAYON y NATURALES DEL CONCEJO DE NAVIA: Junta de Directiva a las ocho y media de la noche en el palacio del Centro Asturiano, para la cual citan los respectivos secretarios, señores Eugenio Suárez y Juan Fonfría.

NATURALES DEL CONCEJO DE COAÑA: Junta de Directiva por la noche en el Centro Asturiano.

ASOCIACION DE INDUSTRIALES DE TINTORERIA Y LAVANDERIA DE CUBA: Junta Reglamentaria de la Directiva a las ocho y media de la noche en Manzana de Gómez 228. Cita elseñor José Ladra.

EMIGRADOS DE RIOTORTO: Junta de la Directiva por la noche en el Centro Gallego.

COLONIA SALMANTINA DE CUBA: Junta de la Directiva por la noche en el Centro Castellano.

FIESTAS PROXIMAS

CENTRO ASTURIANO DE LA HABANA: Gran velada en memoria de don Armando Palacio Valdés, el sábado a las nueve p.m. en su edificio social.

CENTRO GALLEGO DE LA HABANA: Regia verbena de San Juan el sábado en su espléndido palacio

SOCIEDAD DE EMPLEADOS DE LA TROPICAL: Hermoso baile el sábado por la noche en sus salones de Palatino número 7 amenizado por dos orquestas.

CLUB ESPAÑOL DE ALMENDARES: Estupenda verbena el domingo en sus salones de 17 esquina a 6, amenizada por Belisario López, Lira Matancera y septeto Bolero.

NATURALES DE ORTIGUEIRA: Jira social el domingo a los jardines de la Cervecería Polar.

CLUB DEPORTIVO CARMELO: noche en su espléndida terraza de Línea y 18, Vedado, amenizado por la Magnífico baile el domingo por la noche en sus amplios salones de 23 esquina a D, Vedado, amenizada por Emilio Parada y Gloria Matancera.

ASOCIACION DE DETALLISTAS DE SOMBREROS: Almuerzo-homenaje al señor Pérez Benitoa el domingo a la 1 p.m., en Oficios y Teniente Rey.

DEL CASINO ESPAÑOL

El próximo domingo 19, estará de fiesta, en su Balneario de la Playa de Marianao, el prestigioso Casino Español d ela Habana.

Ofrece un animado Te Bailable, de 6 a 10 p.m., en el bello Salón Circular de Festas, amenizado por los Hermanos Le-Batard.

Una fiesta para los señores socios y sus familias, exclusivamente, de la serie acordada para el verano de 1938, por la Comisión de la Playa, que preside el cumplido caballero Armando Gil Castellanos.

La referida Comisión de Playa también organiza para el jueves 23 del actual, en dicho Balneario, la tradicional verbena de San Juan, a las 9:30 p.m.

Una fiesta colmada de atractivos, que ser amenizada por una orquesta y un aplaudido septeto.

Habrá iluminaciones, hogueras, etc.

Magnífica ha de resultar la Verbena de San Juan en el Balneario del Casino Español.

LOS REPRESENTANTES DEL COMERCIO Y SU ACTIVA SECCION DE PROPAGANDA

Hoy, como todos los jueves, y a las 8:30 de la noche, se reunirá la Sección de Propaganda de la «Asociación de Representantes del Comercio», en su domicilio social, calle Reina 3, altos.

Merece destacarse la labor que viene desarrollando la mencionada Sección, toda vez que durante los pocos meses transcurridos del año actual han logrado la inscripción de 129 nuevos asociados, engrosando considerablemente las ya numerosas filas de los Representantes del Comercio, entidad que tanto se preocupa por el mjoramiento de todos sus asociados.

De la misma manera, la Sección de Beneficencia también viene dedicando especial atención a los asociados enfermos, prestándoles toda clase de cuidados e interesándose diariamente por su estado.

Es digna de encomio, pues, la brillante actuación de ambas Secciones, en su afán de conservar el prestigio que siempre fué divisa de los Re-

EL SERVICIO A DOMICILIO SE IMPLANTARA PRONTO EN LA GRAN CASA DE GALICIA

En la reciente sesión de la Asamblea de Apoderados del Centro Gallego se aprobaron, entre otros, dos proyectos de suma utilidad y trascendencia para los asociados de dicha institución; uno es la redención de la cuota social por etapas, cuyas bases o reglas para conseguirla hemos publicado hace pocos días; el otro se refiere a la implantación del servicio médico a domicilio durante las horas diurnas, por el cual vino siempre abogando la opinión social.

La Comisión Ejecutiva, a quien incumbe el ponerlo en práctica, estudia ahora la forma más conveniente para su implantación, que no se dejará esperar, dentro del crédito que al efecto le fué concedido por la Asamblea de Apoderados, procurando un Summun de eficiencia en el servicio que esté en razón directa con el nuevo considerable gasto que ocasiona su sostenimiento.

ESTADO DEL TIEMPO

Nota del mediodía del martes:

Persisten altas las presiones en la mitad oriental de los Estados Unidos, en gran parte del Atlántico y en la mitad norte del golfo de México. En el resto del golfo y en el mar Caribe hay presiones casi normales, excepto altas en el extremo nordeste del Caribe. Existe una baja relativa al oeste y cerca de las islas Turcas.

Pronóstico para hoy, miércoles:

Buen tiempo, exceptuando algunas turbonadas, más probables después del mediodía. Vientros flojos a frescos, del nordeste al sur.—Observatorio Nacional.

Llegue seguro. Viaje en
TRANVIA y TRAN-BUS
Comodidad, rapidez y economía
TRANSFERENCIA DE UNO A OTRO VEHICULO

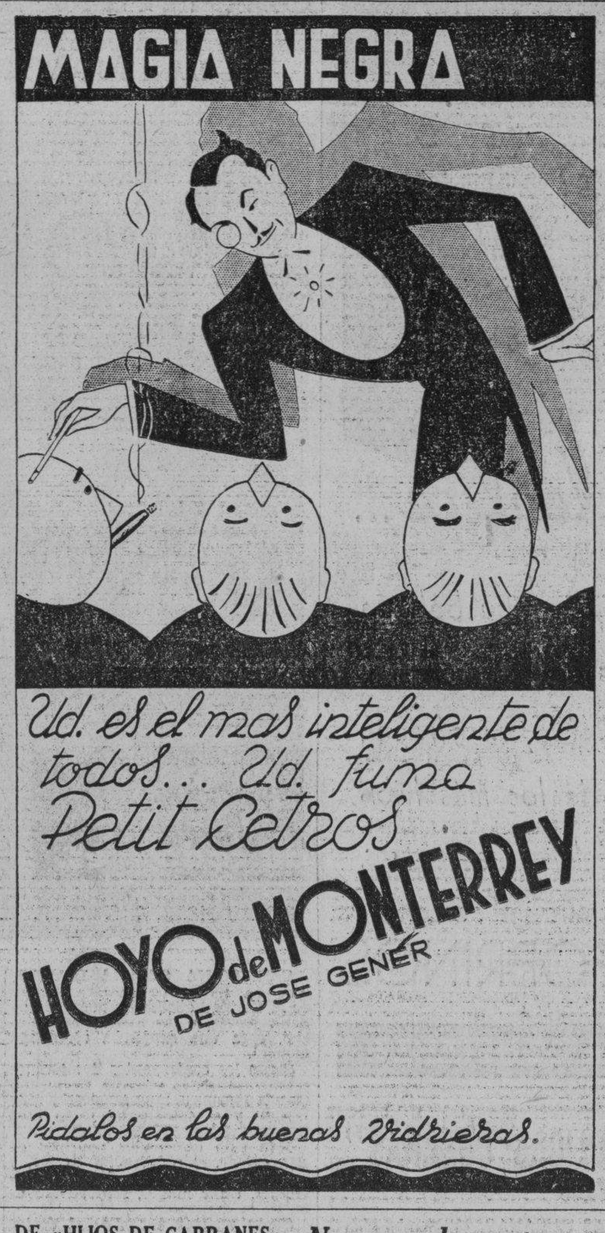

DE «HIJOS DE CABRANES»

El próximo sábado, día 18, a las ocho y media de la noche y en el local de «Juventud Asturiana», Prado 115, altos, se efectuará la toma de posesión de la nueva junta directiva de la sociedad «Hijos de Cabranes».

Primero se efectuará la entrega de diplomas; después tomará posesión el Comité de Damas y, finalmente, la junta de gobierno.

La concurrencia será obsequiada con exquisito buffet.

DENTRO DE TRES DIAS, LA VERBENA DE SAN JUAN EN EL PALACIO DE GALICIA

A medida que nos acercamos a la fecha señalada —el sábado próximo— para la celebración del típico festival conocido por verbena de San Juan, que año tras año y con sunfuosidad inusitada viene efectuando el Centro Gallego, aumenta por momentos la espectación que desde un principio despertó en la legión de aficionados a esta clase de fiestas donde el buen humor y la alegría abren un breve paréntesis a las fatigas y sinsabores del vivir cuotidiano.

La verbena de San Juan es, entre todas, la más simpática y la más popular, no sólo para la juventud alegre y bulliciosa, sino también para aquellos que la llevan asociada a recuerdos inborrables de la adolescencia. Unos y otros, pues, dando de lado a las serias preocupaciones del momento que vivimos, aprovecharán la oportunidad que les brinda este festival de belleza y esplendores, para disfrutar de unas horas felices.

Además de los selectos conjuntos musicales que habrán de amenizarlo, es también factor importante en esa espectación popular que ha despertado la modestísima pensión de ochenta centavos para los caballeros, pues las damas entrarán por invitación.

Nuevos elementos en las siete selecciones del Centro Asturiano

A fin de solucionar la crisis política ocurrida últimamente en determinados sectores del Centro Asturiano, se reunió ayer por la noche la Directiva de tan prestigiosa institución. El asunto a tratar—con carácter extraordinario—era la designación de nuevos elementos para las distintas secciones.

En este sentido, y después de leída la convocatoria por el secretario general, señor Manuel Calvo García, presentó una moción el señor Eduardo Pérez Moreno, en la que constaba la relación de socios que, a su entender debería ser nombrados para ocupar cargos en las secciones. Conocido el asunto por la Directiva, fué aprobado, no sin que antes hiciera uso de la palabra el señor Lucio Fuentes, para poner ciertos reparos en torno a determinados señores, y muy en particular acerca de algún presidente de sección.

Gabriel de Diego argumenta contra la opinión de Lucio. Este vuelve a dar la batalla. Y entonces surge Don Vicente Fernández Riaño, quien aludió con cierta vehemencia a José Manuel Gayol, así como a José Ramón Alvarez, presidente social, con el propósito de calmar los ánimos, pero no adelanta gran cosa.

Por fin el titular del Centro dió por terminado el asunto con un fuerte timbrazo, advirtiendo a los no directivo que era preciso realizar un cambio de impresiones privado entre los mandatarios de la sociedad, en torno a otro asunto vital para el Centro. Y se cerró la puerta del hemiciclo.

Veamos ahora los integrantes de las secciones, no sin antes reñalar el hecho de que el Partido Popular—presidido por el doctor Serafín García del Cueto—ha logrado, por primera vez, en ocho años, contar con cuatro secciones.

He aquí los designados anoche:

Sección de Intereses Materiales

Presidente, Nicasio Martínez Jardón; Vicepresidente, Diego Fernández Fernández; Vocales: Manuel Fernández López, Manuel Pérez Alvarez, Jesús García Pérez, Eduardo Pérez Moreno, Ataulfo Fernández Llano y Gutiérrez, Francisco Castro Cuanda y Marcial Pérez Norman.

Sección de Asistencia Sanitaria

Presidente, Higinio González Suárez; Vicepresidente, José Pérez Fameso; Vocales: Anselmo García Barrosa, Juan Rodríguez Blanco, Prudencio Alvarez García, Felipe García Fernández, Gonzalo Toribio González Adolfo García Fernández, Eugenio Rodríguez Alonso, José Martínez Rodríguez, Tomás Montero Montero, Benigno Fernández Fernández, Fernando Fernández González, José Villanueva Palacios, Manuel Reguero Gutiérrez, José Lorido Lombardero, Solano Gonzlez Fernández, Arturo Gutiérrez Pérez, Faustino Cortina Fernández, Isidoro G. Somines, José Corzo Menéndez, Pedro Pérez Fernández, Vicente Hevia Hevia, Santiago Garca García, Máximo González González, Avelino Alvarez Fernández, Oscar Rodríguez Arruebo y Luis López García.

Sección de Recreo y Adorno

Presidente, José R. González de la Vega; Vicepresidente, Gabriel de Diego Sánchez.

Sección de Instrucción

Presidente, Manuel Méndez Méndez; Vicepresidente, José M. Alvarez de la Cruz.

Sección de Propaganda

Presidente, Paulino Canto Villanueva; Vicepresidente, Francisco Arredondo Elvira; Vocales: Carlos Argüelles Quirós, Amaro Rosete Bernaldo, Carlos Fernández Méndez, Daniel Naredo del Riego y Pascual Pérez Pérez.

Sección de Inmigración y Delegaciones del Exterior

Presidente, José Manuel Gayol Gayol; Vicepresidente, Ramón Fernández Rodríguez. Vocales: Fernando, Palacio Argüelles, Miguel A. Montoto García, Juan Fernández Rodríguez, Eduardo Fernández Martínez, Antonio Suárez Rodríguez y Silvino García Alvarez.

Sección de Retiro y Previsión

Antonio García y García, Francisco Fernández Martínez, Lucio Fuentes Corripio y Francisco J. Villaverde y Blanco.

COOPERATIVA DE OMNIBUS ALIADOS

BELASCOAIN NUMERO 40, POR SAN JOSE

HABANA

CONVOCATORIA

A.—SESION DE JUNTA GENERAL EXTRAORDINARIA, EN SEGUNDA CONVOCATORIA.

B.—SESIÓN DE JUNTA GENERAL EXTRAORDINARIA, EN SEGUNDA CONVOCATORIA, DECLARADA PERMANENTE.

SEÑORES ACCIONISTAS:

De orden del Sr. Presidente, de la Comisión Interventora del Gobierno en la Dirección y Administración de la Cooperativa de Omnibus Aliados, S. A., y cumpliendo acuerdo de la Junta Directiva y lo dispuesto en los vigentes Estatutos, por medio de la presente CEDULA, que se publicará en dos periódicos de los de mayor circulación de esta capital, y se fijará en las tablillas de anuncios de esta Cooperativa y de las distintas Rutas, CITO Y CONVOCO a todos los Accionistas, para que concurran el próximo Viernes 17 de Junio actual, a la una (1) de la tarde, a la sesión de JUNTA GENERAL EXTRAORDINARIA, EN SEGUNDA CONVOCATORIA; y a las cuatro (4) de la tarde del propio día, a la JUNTA GENERAL, también EXTRAORDINARIA, en Segunda Convocatoria, declarada permanente en 10 de los corrientes, que se celebrarán CUALQUIERA QUE SEA EL NUMERO DE ACCIONISTAS CONCURRENTES, en la fecha y horas señaladas, en la Cervecería «La Tropical», Salón Tropical, en Puentes Grandes.

En estas Juntas se tratarán las siguientes

ORDENES DEL DIA

PARA LA PRIMERA:

Informe de la Comisión de Delegados de Rutas designada por la Junta General, sobre la modificación y rebaja ofrecida al vigente Contrato de Seguros a favor de la Cooperativa y tomar acuerdos sobre dicha oferta.

PARA LA SEGUNDA:

Conocer y resolver queja planteada por los Accionistas de la Ruta 16, en relación con la circulación de la Ruta 11, a fin de determinar si dicha Ruta debe continuar circulando, y caso de hacerlo, si se considera formando parte de la Ruta 10 o como Ruta independiente y forma en que deberán repartirse las Acciones.

Conocer y resolver sobre el acta de la Junta General de la Ruta 10 de fecha 21 de Marzo de 1938, en que se crearon nuevos números, y se sortearon éstos poniendo precio a los agraciados en el sorteo, la que deberá ser aprobada o rechazada, así como si dichos números pertenecen a la Ruta 10 solamente o a las Rutas unidas 10 y 11 o a la 11 y en qué forma se distribuyen.

Conocer y resolver, además, todos los problemas pendientes en relación con las Rutas 10, 11, 16, 17 y 18 y cualquier otra Ruta que pudiera resultar perjudicada con la circulación de la Ruta 11.

Habana, Junio 13 de 1938.—Cooperativa de Omnibus Aliados.—**Doctor Antonio R. Campiña**, Secretario.—Vto. Bno.—**Rogelio Acosta Cruz**, Presidente.

ANTE LA PERSPECTIVA DE ESA ZAFRA TURISTICA, SE PIDE URGENTES MEJORAS HIGIENI

Es necesario realizar obras en el Hospital Civil. El Secretario hace gestiones cerca de los Poderes Centrales Una licencia expedida. 2 altas de Tifoidea en La Habana. Leche adulte

El Secretario de Sanidad y Beneficencia hállase de nuevo ante el problema del estado sanitario de la ciudad de Guantánamo y, como en las anteriores ocasiones, el Gobernador de Oriente es quien se interesa por su rápida solución, pues perjudica al «turismo de los marinos yankees».

El doctor Pérez André, Gobernador de Oriente, solicita la cooperación de los Poderes Públicos para obtener mejoras sanitarias para la ciudad citada y su Jefatura Local de Sanidad.

El ruego lo hace por los siguientes motivos:

Las escuadras de guerra norteamericanas del Pacífico y del Atlántico entrarán en el puerto de Caimanera en los primeros días del próximo mes de octubre, donde permanecerán hasta fines de noviembre, para regresar, nuevamente, en el mes de febrero de 1939, quedando estacionadas durante cuatro meses, según los informes oficiales obtenidos.

La presencia de esos marinos constituye para Guantánamo y toda la región oriental una verdadera zafra, dado la cantidad de dinero que gastan durante su visita a la ciudad; si se tiene en cuenta que en 1933 se calculó en ochocientos mil pesos en moneda americana y, normalmente, la Guarnición Permanente se traslada a Guantánamo por el ferrocarril en número de ochenta hombres los sábados y domingos, no permitiéndoseles desembarcar a menos que no lleven en sus bolsillos diez dólares, como mínimun.

Por las noches, de siete y media a once y media, un gran número de oficiales clases y soldados de la propia Armada Norteamericana concurren a los puertos de Caimanera y de Boquerón, todos francos de servicio, que hacen gastos, manteniendo así los comercios allí establecidos.

Los informes oficiales que obran en poder del Gobernador de Oriente afirman que para principios de Octubre arribarán a Caimanera ciento cincuenta (150) navíos de guerra, de todos los tonelajes, ochocientos (800) aviones con sus correspondientes tripulaciones, que hacen un total de ochenta mil (80,000) hombres de todas las graduaciones.

Esto hace que las autoridades orientales reclamen mayor atención para la ciudad de Guantánamo, estableciéndose allí una Unidad Sanitaria, así como urgente mejoras en el hospital Civil. Es una corriente turística de seguras utilidades para aquella zona, sin gastos de propaganda en el extranjero, que los orientales no están dispuestos a perder.

El problema sanitario de Guantánamo viene dando juego desde hace tiempo. Ultimamente informamos, con lujo de detalles, sobre el estado de la población, que motivó el que el doctor Domingo F. Ramos Director de Salubridad, enviara al Director del DIARIO DE LA MARINA una carta que publicamos en la que confirmaba cuanto habíamos dicho.

Ahora el doctor Zenón Zamora, Secretario de Sanidad, hace gestiones cerca del Ejecutivo por los créditos indispensables para satisfacer a la población de Guantánamo, ya que carece de condiciones para llevar a cabo las urgentes que reclama el Gobernador Pérez André.

Licencia mal expedida

Comprobado por el doctor A. La cur, Jefe Local de Sanidad la Habana, que la casa calle 177, donde existía una carnicería venta de productos del país, no nía las condiciones exigidas Artículo 183 de las Ordenanzas gentes, procedió a clausurarla rándole la licencia a sus propios, señores Martínez y Hno.

Acto seguido el doctor Lá entrevistó con el Director de dad doctor Peña, informándole su actuación y como resultado conferencia, se ha dispuesto el cio de las correspondientes tigaciones e instrucción de expe te administrativo para sabe funcionario del Negociado de niería Sanitaria Local expidió cencia al citado comercio.

La Tifoidea en la Habana. epidemiológico

Por la Dirección del Hospital Animas han sido dados de alta Fiebre Tifoidea los señores Castillo, de San Lázaro 410 y Payrol, de Pedro Pernas entre Alonso y Teresa Blanco.

Hasta la una de la tarde de había en las seis provincias atacados de Paludismo, 320 de bre Tifoidea, 217 de Frambesia de Poliomielitis Anterior Agu uno de Fiebre Ondulante o de

Leche adulterada

El Jefe Local de Sanidad de to Padre ha informado a la sup ridad que ha sido condenado Juez Correccional a $31.00 de el señor Ramón García, por de leche de vaca adulterada

Resuelto un serio problem

Ha sido informado el Direct Sanidad por el Jefe Local de José de los Ramos que ha resuelto el problema del abas miento de agua del central «A la que conducirán por ferrocarr tanques especiales.

El saneamiento de Camagü

Después de conferenciar c doctor Laureano López Garrido de Despacho de la Secretaría Sanidad y Beneficencia, el do Xirau, Supervisor Técnico y A nistrativo de la Jefatura Loca Sanidad de la ciudad de Camag nos informó que al hacerse c de aquellas oficinas encontró de su personal prestando ser en comisión, mujeres con nom miento de obreros, etc., y otros raban en nómina, pero no tra ban. Al ser llamados, algunos taron, otros renunciaron; con ha quedado reorganizada la pla y se han regularizado los ser en general, barriéndose las c saneándose las casas, etc.

Las obras de saneamiento las llevado a cabo el doctor Xirau un crédito de cien pesos que le cedió el doctor Zamora para el glo de camiones etc., y el env nuevos carretones, mulos, collera otros materiales.

Los concursos de Maternidad

Según informes recibidos por Vice-Presidente del Jurado Nacio de los Concursos de Maternidad Infancia, doctor Asterio Latour, te gran entusiasmo entre las ma pobres de la ciudad de Camag las que inscriben a sus hijos e chas justas infantiles, para las ha ofrecido el Alcalde Muni cuatro premios en metálico di buidos en cien, setenta y cinco cuenta y veinticinco pesos, cada

En cuanto al Concurso Local la Habana fueron inscriptos ayer niños siguientes: Caridad Coello berto Hernández, Baldomero Ga Juan Martínez, Antonia Alv Martha Acosta Oscar García, Reyes, Adolfo del Castillo, Castellanos, Mirian Peláez, Chao, Roger Cumbeiro Kandi, Ramón Gutiérrez, Gerardo Do nes, Gladys Jiménez, Carlos M Lázaro Díaz y Delfina Leiva.

¿PALUDISMO? QUINIUM LABARRAQUE EN TODAS LAS BOTICAS

M.E.C.D. 2016

ATANCERAS

El baile del Tennis

fiesta de rango.
ogada entre los grandes even-
ciales de este inicio de la sea-
veraniega, quedará esa soirée,
la noche del pasado sábado
el corriente ofreció a sus aso-
el aristocrático Club de la
de Bellamar.
el mal tiempo reinante —dilu-
durante todo el día y toda la
ni la desapacible prima no-
que pudo amenguar la brillan-
del acto, fueron suficientes fac-
para que esa fiesta, primera
s que en temporada ofrecerá la
iva que preside la señora de
bella, alcanzara el esplendor y
imiento a que tenía tan legíti-
derechos.
precioso decorado floral para
e emplearon los artífices del
Botánico» millares de dalias
claveles realzaba la belleza de
lones y la poesía de terrazas y
as.
maravilla el court.
os floridos que tejiéronse con
vivo de esos bouganvilles tan
osos en esta época del año, dá-
un aspecto de novedad tan
que puestos a comparar en-
os que luciera ese mismo sitio
pasada fiesta, adornados con
allas de bombillitos y serpenti-
globos, titubeábase en el laudo
velase uno constreñido
iluminación fastuosa comple-
el encanto de ese court, que
ban arecas infinitas y gigan-
bajo cuyo follaje se dispu-
las mesas que ocupó la con-
ría durante la fiesta.
en pintado el edificio del Ten-
restaurado también su mueblaje
todo se aunaba para brindarle
ción al baile y darle el mayor

Orquesta de los Hermanos Cas-
conjunto musical habanero
distintas ocasiones ha ame-
las fiestas de esa sociedad,
de nuevo a deleitar a la ju-
con su espléndido progra-
ilable, con su inagotable y va-
repertorio.
enzó la fiesta pasadas las diez
ando llegó el cronista al Club,
y cerca de las doce, el golpe
que ofrecían tanto el court
los salones era sencillamente
ador.
parejita encantadora fué la
que captara la pluma. La
Ignacito Uriarte y Babyta
as, la secretaria del Tennis,
vestía de azul, desplegando la
encia incomparable de una toi-
que cuadraba soberbiamente a
enil belleza. Era de tul borda-
rebe, con volantes que semeja-
como guirnaldas de pétalos.
ués después a Carmen Leonor
ez, que formaba pareja con
Solomon, y a Merceditas Díaz
con Segundito Botet y Araña,
reba de regresar de los Estados

cía la alegría en uno de los
más animados del court, en
estaban estos distinguidos ma-
os: Lolita Cuní y Rubén Al-
Esther Gener e Ismael Ló-
Villavicencio. Blanca Luisa
y Luis Fernández Taquechel,
Bennet y Arturo Ramírez

ando impecablemente pasaron
mi Amparito Díaz Pardo y Joa-
de Rojas, parejita que se con-
todas las simpatías.
ando animado grupo en la
frontal del Tennis estaban
María García de Martínez,
Gómez de Linares, Teresita
de Rojas y Panchita Aren-
de Acevedo.
elegante, la toilette más ce-
de la noche, Puchu Alcebo
storza, con traje de organza
y uno de esos ensembles en
turquesa hoy tan en boga.
uré la relación de damas con
Valledor de Menéndez, Chicha
de Sicre, Rosa Muñoz de Doy,
Valdés de Torres y Adelfi-
Rodríguez de Borges.

upábanse en una de las mesi-
court, con las señoritas Gar-
vero, Martha y Beba, otra ha-
tan ideni como Ofelia Pe-
que tenían por compañeros a
Cossio, a Felito Casas Lima,
an felicitado era por sus re-
triunfos en la Academia de
Alejandro, y Agustín Rojas Pe-
Estaba también en esta me-
Fernandito Scull y Rivero, un
ido y simpático young gentle-

rato aparte para una dama
era en aquella fiesta objeto de
mayores muestras de afecto:
rita Heydrich de Febles, la
adora de ese Club, que fué su
ra directora y más luego su
dente.
precioso modelo, réplica de un
del de Chanel, ostentaba la se-
Febles en ese baile del sábado.
cuaré las menciones con este
de fragantes flores: Chaco y
Pérez Bango, Conchitica Sán-
Quinco, Hortensita Doy, Cotica
Dihigo, todas jovencitas que
ecen a la última promoción so-

azul, muy elegante, Lolita So-
Villabella, la presidenta del

con traje verde muy vistoso,
Sofía Pailot de López, la
americanita.

Señoras tan gentiles como Emilia Gallardo de Migoya, Ramona Banco de Pérez Cuba, Lucía Mora de Jiménez Pla y Manuela Cuervo de García.

En pareja con el doctor Carlos Valdés Cartaya, la encantadora Teresita García Polanco, y con el doctor Francisco Baquedano, la deslumbrante belleza de Calla Menéndez.

Un grupito tan simpático como el que formaban Chiquitica Calatayud, Minelia Jiménez, Rosita Moro, Mirtha Aguirregaviria y Elenita García Cuervo, tiene turno ahora.

Con traje rosa, elegantísimo, Bértila Haedo, la ex-presidenta del Club, que hizo posible con sus entusiasmos la construcción de la nueva casa del Club, y en torno de ella Chela Torres, Gina Duque de Heredia, Nena Cruz, Carmita Irastorza y Coquito Jaén.

Dos damas ahora que son siempre en nuestras fiestas figuras que llaman la atención por su belleza y su elegancia: María y Rebeca Aparicio, las señoras de Howe y de Ovares.

Con una robe color orquídea y ancha banda de tafetán violeta, presentóse mistress Howe, y con traje imprimé, de supremo gusto, la interesantísima Rebeca.

Un grupo de parejitas que formaban Irma Pérez Cuba y Alberto Jiménez Pla, Clara Luz Area y Alejandrito Esquerré, Alesia Meléndez y Alejandro Menéndez, y Libia Jaén y Panchón Rabelo.

Yolanda Puñals, de dulce e inspiradora belleza, de romántica idealidad.

Y cierro la relación con el nombre de María Julia de Céspedes, la hija del caro compañero que redacta la crónica de «Alerta», el popular periódico habanero.

Una corte de admiradores rodeaba a la gentilísima María Julia.

Amanecía ya cuando abandonamos el Tennis y al claror de la nueva alborada se erguían gallardas las dos torres del airoso edificio que el ingeniero Max Borges construyera el pasado año y para festejar el primer año de su inauguración dábase precisamente esa fiesta que aquí dejo reseñada.

Tratándose del Tennis, no se puede nunca poner punto final, porque se suceden allí los acontecimientos y se repiten los éxitos de sus fiestas.

Con las refulgencias vivas aún de esta soirée del sábado 11, tenemos que anunciar el almuerzo bailable del domingo 19, que atraerá hacia aquel delicioso lugar a toda nuestra juventud.

Se iniciará la alegría en el Club desde las primeras horas de la mañana, que son las del baño en la Playa.

A las doce iniciará su programa la orquesta.

Y se servirá el almuerzo de doce a dos, a gusto y satisfacción de los concurrentes, a solicitud de cada grupo.

No habrá mesa redonda.

Y podrá cada cual ocupar la suya en el instante que le plazca.

Un aplauso a la Directiva por este acuerdo.

Bertha Singerman

Lo previsto

No quedó luneta ni palco en la platea de nuestro «Sauto» el pasado domingo que no fueran ocupados por nuestros más grandes prestigios sociales.

Un lleno desbordante, como lo merece la reputación y la fama de la excelsa recitadora, constataron los Amigos de la Cultura Cubana en ese recital del 12 de junio.

Referirnos al arte de la Singerman, tan sobradamente conocido por los lectores del DIARIO DE LA MARINA, sería repetir lo que a diario se ha dicho desde estas columnas, por plumas más autorizadas que esta mía provinciana.

Pero sí no vamos a tejer laureles en torno a la corona de la divina Bertha, evocadora de la divina Sarah, queremos, sí, ofrendarle en esta sección que es heraldo y es eco fiel de la sociedad de la Atenas cubana, el homenaje de nuestra admiración y las flores de nuestra gratitud, por los deliciosísimos instantes que nos proporcionó en esa inolvidable mañana del domingo.

No caeré tampoco en la vulgaridad de repetir el programa que ya publiqué en estas «Matanceras», pero sí me doleré de que al presentarse la Singerman en la ciudad natal de Milanés, de Byrne, de Acosta, de Plácido y de Lovio, no nos regalara con unas estrofas de alguno de los mencionados bardos.

Del parnaso cubano escogió la divina Bertha a Gertrudis Gómez de Avellaneda, poetisa tan cubana como española, porque si bien es cierto que viera la luz primera en la legendaria tierra camagüeyana, fué más patria suya la de su esposo que el mismo suelo natal, porque para España y por España fueron sus inspiraciones más sublimes.

Pero volviendo al recital del domingo, para decir que aparte el hechizo y el deleite que bebió con tanta fruición nuestro público en esas dos horas de tan excelso arte, nos cautivó también la divina Bertha con su incomparable elegancia, desplegando el lujo de una suntuosísima toilette que rubricada por Ismael Bernabeu era el complemento a la fascinación que se nos ofrecía en ese grandilocuente acto por los Amigos de la Cultura Cubana.

Nuestros aplausos a Hortensia Lamar y del Monte por habernos traído a Matanzas a Bertha Singerman, aunque quedáramos con el desconsuelo de no oiría interpretar a alguno de nuestros grandes rimadores, tan grandes y tan reputados como los Tomás Morales, Miguel Lira, Asunción Silva, Rafael Pombo y Pales Mato.

El Secretario de Comunicaciones

Huésped de Matanzas.

Para presenciar el depósito que el Consejo de Administración de la Zona Franca hiciera en la Caja Postal de Ahorros de esta ciudad, vino a la Yucayo el domingo el bien querido y popular hombre público Francisco Gómez, actual Secretario de Comunicaciones del Gabinete del doctor Laredo Bru.

Lo acompañaron su distinguida esposa y su blonda e interesante hija, que con él compartieron los agasajos y las atenciones que durante su estancia aquí les ofrecieran sus comprovincianos

Un ponche de honor le fué ofrecido al Secretario Gómez en el edificio de la Administración de Correo por el señor Isaac Lamadrid y más

NO PASE CALOR

Carrier

Aire Acondicionado

CASTEL-VIZO S.A.

Obispo 61 A 2158

80 campesinas de Marianao recibirán un curso especial

Dentro de pocos días iniciará el Director de Enseñanza de la Secretaría de Agricultura un cursillo de Economía Doméstica, pedido por ochenta señoras y señoritas en su mayoría campesinas, vecinas del término municipal de Marianao. Tendrá lugar en una de las colinas del central «Toledo», bajo la dirección de la doctora Blanca Prieto y su auxiliar la señorita Angela Lobato.

Frutos importados

El pasado día 11 fueron importados por el puerto de La Habana 7,109 bultos de frutos y vegetales detallados en la forma siguiente: 40 de vegetales frescos, 39 de frutas secas, 30 de frutas frescas y siete mil sacos de arroz.

Guías forestales

Por la Secretaría de Agricultura, Dirección de Montes, Minas y Aguas, han sido autorizadas guías forestales a los señores Melanio Díaz Soto, Cristóbal de la Guardia, Ramón Alvarez Cruz, Rafael Díaz, Serafín C. Pardo, Raúl de Cárdenas, Eduardo Montlavo, Néstor de Cárdenas, José R. Castellanos, Pedro Chávez López y Trujillo, Pío Molina, Cañelals y Cía, Sucesión de Ramón Bárcena, Ernesto Díaz Rodríguez, Leopoldo Veiga, Juan A. Socaddás, Cía. Forestal del Sur, Sucesión de Arozarena, Daniel Compte, José Fernández, Crescencio Díaz y Enrique E. Revilla.

Marcas solicitadas

Ha solicitado marca como ganadero mayor el señor Abraham Canino González, y como ganaderos menores los señores Manuel Fonseca Lirano, Francisco Herrera Cárdenas y Rafael Peña Fornias.

Títulos expedidos

Han sido expedidos títulos de marcar ganado a los señores Germán Pérez Díaz, Antonio Morejón, J. J. del Llano, Librado Valdés Aday, Blanca Delgado, Fidel Rodríguez, Eulogio Ramón Hernández, Ricardo Arnaiz Martínez, Alberico Rey Bombi, Víctor Brandao, Francisco Diego, Nicanor Madedo, Severo Yero-Mirabet Félix Pérez, Salustiano Sarmiento Pena, y Joaquín Rafael Romeu García.

QUEDO DIVORCIADO FIDEL CAIÑAS

El Juez de Primera Instancia del Sur, Secretaría de José Gárate, dictó sentencia ayer declarando con lugar la demanda de divorcio establecida por Olga Galiana Salazar contra su esposo, doctor Fidel Alonso Caiñas, por incompatibilidad de caracteres, dejando disuelto el vínculo matrimonial que les unía.

Acabe con el suplicio de cada mes.

—¡y pensar que ese sufrimiento es innecesario!

Si es usted de aquellas que en sus días de indisposición natural tienen que sufrir torturantes dolores de cabeza o de cintura; nerviosidad, irritabilidad, abatimiento, siga el ejemplo de las que pasan esos días sin perder su sonrisa habitual porque en lugar de engañarse con calmantes se ayudan con el tónico que es pura y exclusivamente para la mujer, el Compuesto Vegetal de Lydia E. Pinkham. Asiste a la naturaleza para que cumpla sus funciones normalmente y a la vez vigoriza el organismo y entona el sistema nervioso.

El Compuesto Vegetal de Lydia E. Pinkham es un tónico bueno, seguro, sano, hecho con hierbas y raíces naturales. Millones de mujeres de todo el mundo se han beneficiado con él y lo recomiendan a sus amigas y parientes. Usted también hará lo mismo cuando lo pruebe.

a 98 de cada cien les hace BIEN

Compuesto Vegetal de Lydia E. Pinkham

FRESCOS Y COMODOS

VITI

CALZONCILLOS

AUTOMOVILES CIRCULADOS

Por transitar con exceso de velocidad fueron circulados ayer por la Policía los vehículos siguientes:

Primera Estación: Omnibus 32 y 575.

Quinta Estación: 40669, ómnibus 632, 1765 y 55784.

Séptima Estación: Omnibus 507 y 1196.

Novena Estación: 1773, auto 27364.

Décima Estación: 479232, chapa americana.

Oncena Estación: 16.478, 77831 y 67114.

Duodécima Estación: 19664.

Décimatercera Estación: 85744.

Décimaquinta Estación: 9919 y 68642.

ACUSADA DE HURTO

Mercedes Illanso Soto, sin domicilio, fué arrestada por el vigilante 304, E. Murgado, de la Primera Estación, por acusarla Francisco Buserón Gromber, de Lamparilla 49, de haberle hurtado de su domicilio seis servilletas y un florero, todo lo que aprecia en dos pesos.

CARECIA DE LICENCIA

El vigilante 237, J. Hernández, de la Primera Estación, arrestó a Salomón Rosemband, de Polonia, de 22 años, y de Aguacate 1, por haberlo sorprendido cuando en Obispo y Aguiar vendía efectos de quincallería sin la correspondiente licencia.

CRONICA HABANERA

QUINCE AÑOS

En la edad feliz, la de los quince años, hace su entrada hoy la muy graciosa señorita Irma Pérez Pestana.

Festejando el grato suceso la señorita Pérez Pestana ofrecerá una fiesta en su casa, a la que ha sido invitado el grupo numeroso de sus amiguitos.

Nuestra felicitación.

EN NUESTRO PUERTO.—Desde ayer por la mañana se halla surta en nuestro puerto la fragata escuela brasileña «Almirante Saldanha» que está realizando su primer viaje a la América Central.

Bajo el comando del Capitán de Fragata Washington Perry de Almeida viene la hermosa nave en viaje de estudios y de amistad.

El comandante y la oficialidad del buque se proponen ofrecer una fiesta a bordo, a la sociedad habanera, en fecha y hora que oportunamente anunciaremos.

ORESTICO DEL CASTILLO.—Hoy, miércoles, cumple tres años el gracioso y lindo niño Orestico del Castillo del Prado, hijito adorado de nuestro querido compañero en el periodismo, Orestes del Castillo, y de su bella y gentil esposa, señora Deresa Quesada de Sánchez Dopazo.

Para el simpático Albertico habrá en esta fecha feliz, infinitos juguetes.

Nuestra felicitación a sus padres y nuestros votos por su felicidad futura.

EL PATRONATO DE LAS ARTES PLASTICAS.—Como todo proyecto que se presenta al público cuando el ambiente está preparado y el objetivo viene a llenar una necesidad largamente sentida, el Patronato de las Artes Plásticas está encontrando franca y espontánea acogida.

A los nombres de las damas y caballeros adheridos que ya publicamos añadimos hoy los siguientes: señoras María Martín de Camejo, Elvira Férez de Errasti, Jane Gadner de Romeu, Carmen Fernández de Castro de Rodríguez, Nena Aranda de Echevarría, Nicolasa Zabala de Llerandy, María Morales de Stíncer, Valeria Marcos de Ascanio, Zoila Jiménez de Pardo, doctora Pilar Palma, Carmelita Laurrieta de Fondón, Consuelo Gancedo viuda de Díaz, Teresa Cobo de Vidal, María Romero de Vietes, María Caro de Chacón, Anita Salazar viuda de Cabarrocas, María Tavira de Galindo, Luisa Cobián de Otaolaurruchi, María Teresa Escarrá de Casares, Margot Matheu, Chela Leal de Fernández Mederos, América Agüero de Yanes, Teresa Quesada de Sánchez Dopazo, Fela Mederos de Fernández, Juanita Fabián de Mayorkas, Lola Urrutia y Lleó, Nena Figueroa de Gutiérrez Prada, Cusa Martínez de Casuso, Consuelo Morillo de Govantes, Etelvina G. de Giménez Lanier, doctora María Gómez Carbonell, Hortensia Roig de Biosca, Herminita Gómez Colón de Pereira, Conchita Valdivia de Santo Tomás, Gloria Pemberton de Govantes, Loló Caminero de Acosta, Teresa Ferrer de Irizarri, Loló Carricarte, Evelia González de Roca, Marta Romero de Coca, señoritas Carmen Quintana, Conchita Labrada Bernal, Julia Amparo Mendiola, Nenita Mesa, Ana Luisa López Lay, Isabel Ordex, Berta, Borrell, Sarita Gutiérrez, Angélica Alonso, Nena Benítez y los señores Leopoldo Romañach, José Vargas y Eugenio Benítez

Las personas interesadas en formar parte de esta sociedad pueden solicitar su inscripción a la señorita Margarita García Gutiérrez, teléfono FO-3285.

DEL CIRCULO MILITAR Y NAVAL.—Un nuevo triunfo para unir a la cadena de los ya alcanzados por la actual directiva lo constituyó el primer té bailable de la temporada, celebrado en las primeras horas de la noche del domingo último en los elegantes salones del Círculo Militar del Balneario de la Playa.

Té que fué amenizado por la orquesta de los Hermanos Le-Batard.

La concurrencia, distinguida y numerosa, era la siguiente:

Teniente coronel Gonzalo García Pedroso y su hija Delia, teniente coronel Aurelio García Leal, su esposa la señora Carmen Mota y su sobrina la señorita María del C. García Leal; comandante Pedro R. Norat y señora, Carmen Gómez de Norat; comandante Otalio Soca y Fabia Domínguez de Soca, doctor Pedro Renato Silva y señora, capitán Estévez Maymir y señoritas Leonor y Marina Gómez, capitán Nilo Picazzo y señora, capitán Armando Nin y señora, teniente Cervantes y señora, capitán Reynaldo de Villiers y señora, José Roca y señora, comandante Ruperto Cabrera y señora, capitán Rodríguez Ochoa y señora, capitán Tomás Alvarez y señora, capitán Sánchez Pessino y señora, capitán Tomás V. de Perdomo y señora, Leandro García y señora, Cesáreo Llano y señora, señora Zoila Cuní de Gibert, Santiago Torra Díaz y señora, Gabriel Casuso y señora, teniente Juan Méndez Peña y señora.

Señoritas: Alicia Jiménez, Elvira y Rosario Cabrera, Ana María Fernández, América Ríos, Mercy y Nora Menéndez Rivas, Eva Encinosa García, Olga y Cirita Vázquez, Margarita Noste, Caridad Crespo, María Risco, Rosa Pascual, Carmen Mujucia, Teté Noroña, Leonor Valdés, Mita Hernández, Nenita García.

Esperanza Cuervo, Mary Valdés Mora, Esther Usatorres, Olga Insúa, Hortensia y Carmen Agüero, Silvia Dosal, Nena Masón, Gloria Glos, Josefina Gil, María Luisa y Concha García, Marta Beltrán, Conchita Fernández, Amelia Montes, Lourdes Ramos Izquierdo, Juanita Gutiérrez, Carmen San Emeterio, Mirtha Manrique, Renée Pérez Cruz, Lily Ramírez, Olguita Arrer, Fifelina Sosa, Margarita y Rosa María Noste

Josefina Martínez, Clara López, Esther López Concepción Suárez, Nenita Méndez Torres, Carolina Lamadrid, Caruca Cruz, Ernestina Jáuregui, Juanita González Couto, Evangelina Pérez Noroña, Elda Naranjo, María González, Asunción Castroverde, Teté Maristany, Zoila y Margarita Viciedo, Delia Madera, Nelia López, Lolita Padrón, Carmen y Cuca de la Torre, Chiquitica Guerra, Nena y Gloria García y muchas más que no recordamos.

Se bailó hasta después de las nueve de la noche, dándose cita los asistentes para el próximo té bailable que tendrá lugar en aquel mismo balneario el día 2 de julio próximo.

Té y no baile, como rezaba el programa de fiestas de este año, por acuerdo de la directiva social, adoptado en su última sesión.

Sépase así.

EL CONCIERTO-ANIVERSARIO DE LA FILARMONICA.—La Orquesta Filarmónica de la Habana celebrará el próximo viernes un gran concierto-aniversario en el Teatro Auditorium, dando comienzo a las nueve y quince, con arreglo de un magistral programa en donde se interpretará la música del célebre compositor Wagner y en donde figurará como solista el tenor Hans Heiz.

Este concierto corresponde al último de la actual temporada. Después habrá un receso y en la próxima temporada de invierno la Orquesta Filarmónica de la Habana se propone presentar a sus abonados y al público de la Habana los artistas de mayor fama en el mundo. Para llevar a cabo esa obra es necesario aumentar la lista de socios. Y para lograr ese fin por una sola vez y como excepción, desde ahora hasta el día 31 de julio próximo estará sin efecto la cuota inicial; desde el 1o. de agosto hasta el día último de septiembre se restablecerá la cuota actual, que en esa última fecha sufrirá un aumento para que los abonados de la temporada de descanso no hayan realizado un sacrificio inútil.

Para el concierto del viernes en que celebra el 14 aniversario de la fundación de esta gran orquesta, se ha combinado un programa espléndido que será dirigido por el maestro Roldán.

LOS QUE REGRESAN.—En el vapor «Florida» llegó ayer a nuestra capital la gentil señora Elena García de González del Real, esposa del estimado amigo Luis González del Real, acompañando a su linda hija Mercy, la cual regresa de la Universidad de Chicago, donde cursa sus estudios.

Bienvenidos.

EL RECITAL DE RICARDO YORK. Esta noche, a las nueve y media, ofrecerá su anunciada audición poética el joven y celebrado recitador Ricardo York, en el roof-garden del Hotel Plaza.

Existe verdadero entusiasmo por asistir a dicho acto. El programa que desarrollará el renombrado artista está compuesto por Nerudo, Whitman, Geralgy, Tagore, Rilke, d-Annunzio y otros grandes poetas.

Las localidades disponibles pueden adquirirse en el propio Hotel Plaza.

NOTAS BREVES.—Acaba de recibirse de Bachiller en el Instituto de la Habana, con magníficas notas, el simpático joven Jorge Vieites y Romero, hijo del conocido penalista doctor Moisés A. Vieites y de su gentilísima esposa María Romero.

Anteayer celebró su santo, entre los halagos de sus numerosas amistades, el señor Antonio Rodríguez Gómez, Director de la Renta de Lotería.

Embarca el domingo próximo para Nueva York, en viaje de placer, el caballeroso joven Ignacio Sánchez Jr., al que deseamos un feliz viaje.

Los esposos Roberto Arozarena y Emilia Ramírez, embarcaron el domingo para Nueva York con el objeto de seguir viaje a Europa.

Emilio Arango y Núñez, el inteligente y gracioso hijo de los estimados esposos Enrique Arango y Nila Núñez Mesa, se ha ganado por sexta vez la excelencia y ocho medallas de oro en los exámenes del Colegio de Belén.

En el local del Colegio de Abogados de la Habana se llevará a cabo hoy, a las cinco y media de la tarde, la sexta conferencia de la serie organizada por esta institución con el título «Los juristas y los orígenes de la nación cubana».

Disertará en el acto de hoy el doctor Antonio Sánchez de Bustamante y Montoro, joven y eminente letrado, quien disertará sobre «Bachiller y Morales, filósofo del Derecho».

Luis de POSADA.

LA MALTRATO SU ESPOSO

Mina Krendel, de Polonia, de 37 años y vecina de Acosta 74, fué asistida en el Primer Centro de Socorro de lesiones leves, que se las produjo su esposo, Isaac Ayaszten, de Polonia, de 35 años y del mismo domicilio al maltratarla de obras.

LE ROBARON SU COMERCIO

Lino Capestany Ortiz, de 47 años y de Figuras 51, denunció en la Segunda Estación, que de la esquina de Egido y Corrales, le hurtaron una vidriera de la venta de fritas que allí tenía y que sospecha de un tal Roberto Fernández.

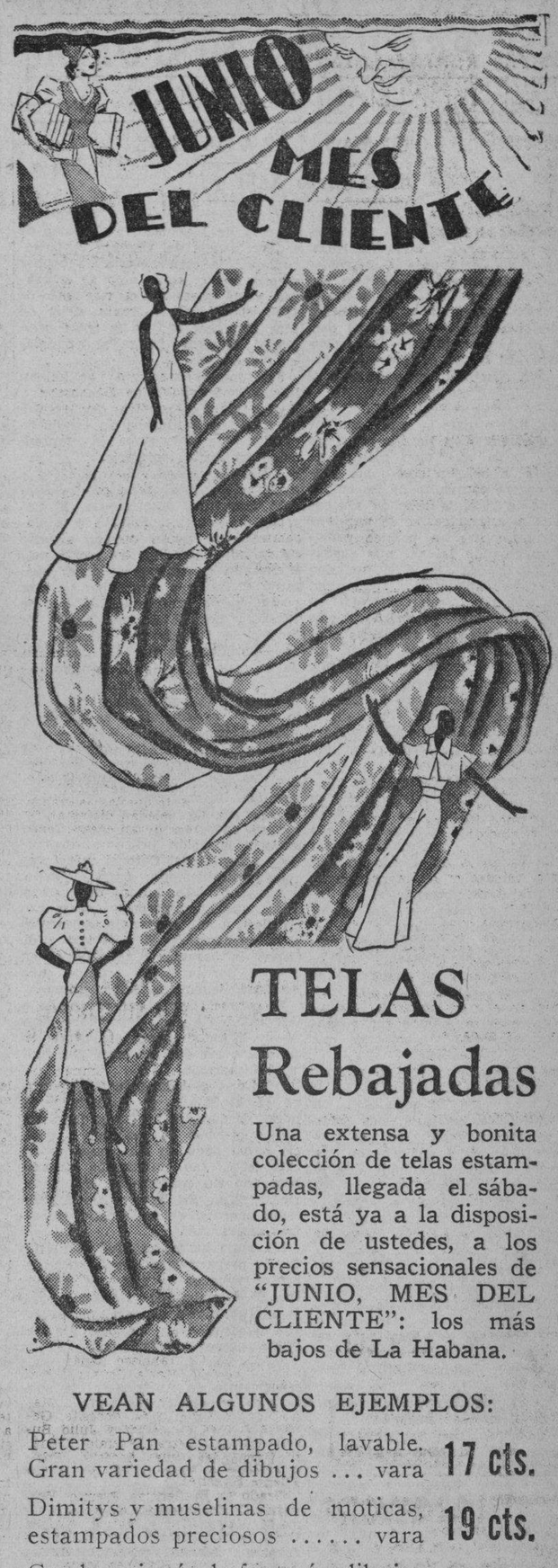

TELAS Rebajadas

Una extensa y bonita colección de telas estampadas, llegada el sábado, está ya a la disposición de ustedes, a los precios sensacionales de "JUNIO, MES DEL CLIENTE": los más bajos de La Habana.

VEAN ALGUNOS EJEMPLOS:

Peter Pan estampado, lavable. Gran variedad de dibujos ... vara 17 cts.

Dimitys y muselinas de moticas, estampados preciosos ..... vara 19 cts.

Crash y piqués de fantasía, dibujos para playa y sport ..... vara 25 cts.

Shantung estampado superior. Los dibujos más bonitos de La Habana ..... vara 33 cts.

French crepé estampado, el mejor, el de la clase extra ..... vara 47 cts.

Triple Sheer y romano estampado, una nueva colección preciosa . vara 65 cts.

Crepé de seda estampado, muy bueno y chiffones y romanos estampados también superiores. De $1.75, ... ahora 92 cts.

Crepés de seda franceses, "Pure Dye" a listas diagonales, horizontales, flores, formando listas, estilo tirolés, etc .. De 2.50 y 3.00, ahora $1.45

Todos los días nuevos artículos en todos los departamentos.

Los precios más bajos de la Habana en todos los artículos.

VISITE DIARIAMENTE

LA FILOSOFIA

Evite el ardor de la piel y las molestias causadas por las quemaduras del sol aplicándose MENTHOLATUM frecuentemente. Imparte pronto alivio, devuelve al cutis los aceites naturales que le roban los rayos del sol, suavizándolo y dejándolo fresco y aterciopelado. Exija siempre el incomparable y legítimo

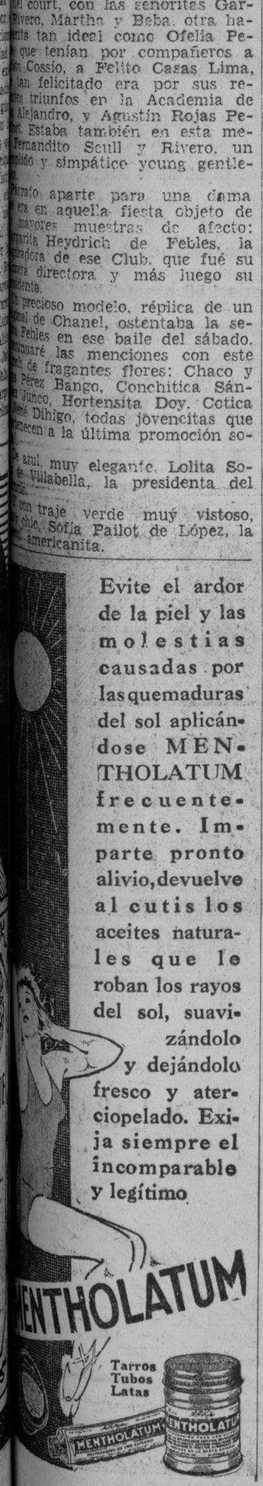

El Cepillo de Dientes del DR. WEST

IMPERMEABLE

limpia completamente toda la superficie y todas las cavidades de cada diente. Solamente con éste cepillo de cerdas impermeabilizadas se puede obtener este resultado. Los dentistas están recomendándolo y millones de personas lo usan diariamente en todo el mundo.

En venta en todas las mejores farmacias, perfumerías y grandes tiendas.

Cepillo de Dientes Dr. West a Prueba de Agua

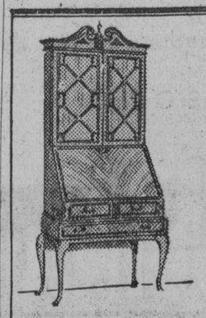

CASA Roca

GRAN REBAJA DE PRECIOS

EN TODAS LAS EXISTENCIAS DE

MUEBLES Clásicos y Modernos.

Garantía de Calidad y Construcción

MUEBLES DE ENCARGO

San Rafael, 134, (entre Gervasio y Belascoaín)

Dr. HUMBERTO FAZ TABIO

Especialista en ENFERMEDADES DE NIÑOS.

CALZADA No. 90 entre PASEO y A. CONSULTAS de 3 a 5 P. M.

VEDADO Teléfono F.2679

LA PEQUEÑA HISTORIA

Por ALEJANDRO LERROUX

PEQUEÑAS TRAGEDIAS

Capítulo XXIII

Don Niceto contento. — Sus trabajos de zapa en la Ceda. — La reforma constitucional y otras reformas. —Formación del nuevo Gobierno.— Técnicos y especialistas.—Nuestra posición en Marruecos. — Algunos antecedentes.—Mi actitud de siempre ante el problema. — Visión del por venir un poco fantástica.—Ocupación de Ifni.—El hecho pasa desapercibido.—Don Niceto no me dijo oste ni moste.

Don Niceto parecía estar contento. La eliminación de los ministros de la Ceda, que bien claramente traducía la opinión como una protesta contra el indulto de los culpables de la reciente rebelión antipatriótica y anárquica, se le antojaba un triunfo para su política personal, imaginando tal vez que quedarían inutilizados bajo el anatema popular de sanguinarios fracasados.

Sin embargo, «maniobrando» en la sombra había procurado iniciar entre los amigos y correligionarios de Gil Robles la misma intriga que desarrolló con éxito en el partido Radical. Pensó encontrar maleable uno de los Ministros de la Ceda y se dedicó a cultivarle con halagadora asiduidad. Así empezó con Martínez Barrio y con algún otro, pero en este caso no acertó.

En las adversidades se había ejercitado y robustecido mi paciencia en términos que los que me conocieron de joven me desconocían. Sin ella hubiérame sido imposible soportar aquella conducta del Presidente que cometía la doblez de otorgarme su confianza para gobernar y, sin retirármela, entreteníase en poner obstáculos a mi política.

Explotando las inclinaciones de unos y otros iba suscitando problemas cuya anticipación inoportuna no podía tener otro resultado que sembrar gérmenes de discordia y división entre los elementos que apenas habían empezado a componer una mayoría parlamentaria.

Con la Constitución no estaban espiritualmente identificados a la sazón más que los socialistas, si acaso. Ninguno de los demás partidos lo estaba, cada cual por motivos diferentes y en relación con artículos distintos, aunque hubiese algunas coincidencias. Pero don Niceto tiró la piedra en el charco y planteó la peliaguda cuestión.

Durante tres Consejos de Ministros estuvo haciendo uso de la palabra con extraordinaria lucidez, realizando un análisis minucioso de la ley fundamental. Alguno de los discursos duró dos horas. Después los repitió ante sus estenógrafos y repartió ejemplares a los Ministros.

La opinión pública llegó a interesarse por el asunto como bandera política y se nombró una Comisión ministerial y un ponente.

El Gobierno, por su parte, tenía también otras preocupaciones y proyectos, tales como las elecciones municipales para legalizar la situación de los Ayuntamientos, problema que requería como previa indispensable la reforma de la ley electoral vigente.

De todo ello nos habíamos ocupado como si hubiéramos de ser eternos, sin contar con la contingencia que provocó la crisis, precisamente cuando la opinión, alentada por el éxito que había logrado el Gobierno sobre la rebelión, empezaba a manifestarse más esperanzada, si no más confiada.

Y contra esta contingencia se quebró también otro propósito que iba siendo ya para la República necesidad urgente el de dotarla de unos Presupuestos como los requería el estado del país y de la Hacienda, y que todavía no había tenido el nuevo régimen.

Es claro que obra de tan breves epígrafes pero de tanta monta pedía un período de paz, un Gobierno de autoridad y una garantía de continuidad en el trabajo, que sólo podía obtenerse de la convivencia normal de los partidos. Pero, a pesar de ser tan claro, no lo quería ver la ceguera de don Niceto. Y la prueba es la satisfacción con que acogió aquella crisis inoportuna, imaginando que con la ausencia de la Ceda se podría realizar fácilmente la política que a él le pareció mejor.

Al confiarme el encargo de formar Gobierno, después de una crisis cuyo proceso duró, si no recuerdo mal, tres o cuatro días, insistí en mi deseo de contar con los que habían sido mis aliados y celebré para el caso varias interesantes conferencias. Lo único que logré fué la promesa de que esos elementos me ayudarían ahora como me habían ayudado antes, desinteresadamente si, como esperaban, mantenía la misma orientación de mi política.

Bien se me alcanzaba que si don Niceto me había ratificado su confianza no fué porque la tuviera, sino porque no encontraba otra solución; y que si lograba formar Gobierno, éste viviría de precario. Pero yo no debía dejar al Jefe del Estado en situación tan difícil y tan grave para la República, como que no podía tener otra salida, si yo renunciaba los poderes, que la disolución del Parlamento y la celebración de nuevas elecciones. Dios sabe bajo la presidencia de cuál otro «chis-garabis» o de qué nueva improvisación presidencial.

Procuré formar un Gobierno de técnicos y especialistas. Llevé a las carteras de Guerra y Marina a los Jefes de Estado Mayor de los respectivos Ministerios y, a otras, hombres nuevos de acreditada preparación. Me resultó apenas, por falta de tiempo, un Gobierno para celebrar las fiestas del aniversario de la proclamación de la República. Sin embargo, don Niceto decía muy apesadumbrado, cuando al cabo de un mes surgió de nuevo la crisis, que era una lástima, porque estimaba aquel Gobierno como el mejor que había tenido la República.

En el mes de su existencia hubo algunos sucesos, sin embargo, que deben ser consignados, prescindiendo de los que no tienen relación alguna con mi tesis.

oOo

En varias anteriores ocasiones y ahora desde hacía poco tiempo, la Sección de Marruecos y Colonias de la Presidencia del Consejo venía estudiando la conveniencia de ocupar efectivamente, como acto de soberanía y de posesión, el territorio de Ifni, conocido por Santa Cruz de Mar Pequeña, sito en la costa occidental africana, frente al archipiélago Canario.

En remotas ocasiones se habían hecho tentativas que fracasaron y hacía pocos años otra que resultó un desastre. Perduraba un estado de opinión que presentaba la empresa como un tanto temeraria.

Estudié el asunto. Los trabajos y exploraciones realizados por la Sección eran muy interesantes. El derecho indiscutible. Política y diplomáticamente podía ofrecer algunas dificultades, pero nuestro vecino más interesado estaba por entonces bastante distraído y empeñado en una operación de gran amplitud que se extendía por el Sahara hasta los límites de nuestras posesiones en aquellas latitudes Se sabía, además, de un especial estado de ánimo entre la población indígena, prevenida e irritada por aquella operación, lo cual se suponía favorable a nuestros propósitos.

Al habla con el Alto Comisario de Marruecos, Rico Avello y con el coronel Capaz, llamados a Madrid, preparamos la empresa. El estudio de la Sección de Marruecos, la inteligente cooperación del Alto Comisario y la ación previsora, oportuna y valerosa del Coronel se acoplaron admirablemente para el éxito. Rindo aquí este tributo de justicia a los que concibieron y ejecutaron el plan y un homenaje de afecto a la memoria de Rico Avello y de Capaz, bárbaramente sacrificados en Madrid por la horda criminal, que no buscó enemigos sino víctimas.

El coronel Capaz fué ascendido a General. Nada se le concedió a Rico Avello. España pagará esa deuda en su día a los que tuvieron por premio el martirio.

Hice una gestión de cortesía cerca de la Embajada de Francia y 24 horas después, el ilustre soldado que tantas pruebas de heroísmo y pericia había dado en las campañas de Marruecos, las aumentaba desembarcando sin combate en el territorio de Ifni. En nombre de España tomó posesión e hizo efectiva nuestra soberanía.

No hubo lucha: ese fué el mérito de los preparadores. Pero África cobró el portazgo en vidas de españoles. El desembarque en aquella costa inhospitalaria ocasionó un siniestro marítimo que produjo algunas bajas, pocas por fortuna.

Ya sé que aquello no fué el descubrimiento de América, ni la conquista de Méjico. No pretendo demostrar que se iba «ensanchando Castilla delante de mi caballo», pero a mí me pareció aquel un pequeño motivo de enorme satisfacción para el alma nacional y para la mía. ¡Hacía tantos siglos, tantos años que España venía achicándose, disminuyéndose!

El territorio de Ifni no es una provincia; apenas una playa para que aborde penosamente un barco, aterrice un avión o se detenga un tren; pero es un pedestal donde el derecho de España planta el mástil de su bandera, bandera gloriosa y glorificada por su historia, que también sería gloriosa por el solo hecho de ser la bandera de mi Patria..

Y allí quedó plantada para siempre.

Nadie me felicitó por haber hecho efectiva la soberanía de España sobre aquel minúsculo pedazo de tierra, acaso porque le faltó el estruendo de las armas conquistadoras, el decoro de la púrpura humana fluyendo de la carne rota, la preparación de una propaganda estrepitosa...

Ya sabía yo que allí no «íbamos a encontrar las minas del Potosí», ni los yacimientos petrolíferos de Bakú, pero, por lo menos, el mapa se había ensanchado, la tierra española había crecido...

Eso no había vuelto a suceder desde que la excelsa pluma del gran polígrafo pudo decir del rey austriaco, con tanta gracia como acierto: «Es grande como los hoyos, más grandes cuanta más tierra les quitan».

Acaso debía dejar que otra nación vecina, colonizadora y africanista que, patrióticamente codiciosa, sigue contra todo derecho enclavada en Kabylas de nuestro Protectorado de Marruecos, al establecerse en las arenas del desierto ocupase también Ifni, provisionalmente ..

El hecho fué que el Presidente de la República Jefe del Estado español, representante de una nación soberana, que en sus mocedades debió asistir espiritualmente, con el alma lacerada a la catástrofe que arrió nuestra bandera en Cuba, Filipinas y Puerto Rico, cuando la vió izada en Ifni no sintió la emoción que precede a los gestos de cortesía.

Yo me quedé un poco decepcionado y un poco triste, la verdad. Pero la mía no fué **tristeza del bien ajeno**, definición cristiana de la envidia.

UN PONCHE DE DESPEDIDA A LA SRTA. MENENDEZ, DE LA LEGION ESTUDIANTIL

El domingo tres de julio, en el Salón Malibú, de Prado y San Miguel, se celebrará un Ponche de Despedida, por embarcar para la España Nacionalista, la señorita Herminia Menéndez, fundadora de la Legión Estudiantil de Cuba.

Con tal motivo reina gran entusiasmo entre los camaradas de la señorita Menéndez para este acto, por lo que se espera resulte de verdadera compenetración legionaria.

Pueden los simpatizadores de la Legión Estudiantil de Cuba, separar sus tickets por el teléfono U-6357 o en el domicilio de la Legión, Manzana de Gómez 356.

Otro ciudadano más, comprimido contra un poste de la luz eléctrica, pasó a mejor vida, si es que a esto se le puede llamar vida.

Y ya son incontables los muertos por laminación contra los postes homicidas, a ciencia y paciencia de las autoridades, que han permitido convertir la Habana en un bosque, pero sin follaje. O sea, que de ese bosque, los ciudadanos no reciben los beneficios de la dulce sombra, sino que no cogen más que los palos.

Y pensar que, a estas alturas, todavía hay gente que está discutiendo, ante los tribunales, el derecho a ir al Capitolio, a chuparse su buena «breva»... Y todo, por no darse cuenta de que, con unos «kilos» hay en las vidrieras los formidables tabacos de «Partagás». Y nada más.

Neville Chamberlain, el Premier británico, está haciéndole la competencia a aquel chino «bluff» que tuvo, como un mes, el privilegio de la atención habanera: Chang Li Po. Chamberlain aconseja a los gobiernos de Fraga y de Berlín, «paciencia; mucha paciencia».

Y, efectivamente; a Chang Li Po ya nadie le hace caso. Y no sé por qué se me figura que a Chamberlain, como siga así, tampoco.

Esa amabilidad de la dependencia en el «Almacén Martínez» (Muralla 74, esquina a Villegas) es la mitad de su éxito. La otra mitad, claro, sus chifones estampados, georgettes, french crepé, warandoles de lino, etcétera, estampados y color entero. Llegan las señoras, empiezan a pedir telas de moda, ¡y les sacan los colores!

Manuel Campos fué asistido en la Casa de Socorro de Marianao, de lesiones que le produjo con un palo de escoba la vecina Amalia Fernández, que, si en vez de pertenecer al sexo débil, pertenecen al fuerte, le parte en dos.

Y la cosa fué porque pasó por la casa de la señora, cantando el «Jalisco nunca pierde» y, claro, ahora comprendemos la razón de la señora. ¡Como si no fueran bastante los radios!

Y eso que nosotros no se lo hemos oído cantar.

Una ofrenda floral rinde a la mujer más esquiva. Usted llama por el teléfono M-1048 a los floristas Maxenchs y Vázquez, de Consulado y San Miguel y ellos envían su lindo encargo. Y la ingrata «la diña», como dicen los gitanos. Y la encuentra usted muertecita... Y como, además, el aroma de las flores, embalsama...

En una colchonería de la calle de San Rafael, entraron unos ladrones y se llevaron varias sobrecamas y dos colchones valuados en ciento ochenta y siete pesos.

Y la Policía espera encontrarlos muy pronto, porque ese robo es de los más peligrosos que puede haber, para los ladrones. Sí, porque sentirán la tentación de dormirse sobre sus laureles.

El Secretario de Sanidad dice que está muy preocupado con el problema de la pureza de la leche, pero las mamás lo están mucho más con el problema de la impureza. Por eso dan a sus niños leche condensada «La Lechera», que cría a los niños sanos, fuertes y robustos. Y con cada lata, se evitan muchas «latas».

«El Gallego Cerigildo» está sufriendo una condena de veinte años de presidio y, cuando la Policía le buscaba como autor de un robo, lo vino a encontrar entre la población penal.

Y nosotros no dudamos que a ese delincuente, que usa distintos nombres y ese dicho «nombrete» o apodo, lo perdonen algún día. Aquí todo puede esperarse de indultos y amnistías. Pero ese nombrecito, eso de «El Gallego Cerigildo», eso..... ¡es imperdonable!

Como tampoco merece perdón tanta gente como hay por ahí vestida horriblemente, teniendo «El Gallo», la sastrería más grande y barata de Cuba, con su central en Monte 205, sucursales en Belascoaín 26 y la Manzana de Gómez 269, y en Cienfuegos, Camagüey y Santiago.

Porque antes un traje era problema de gasto; y ya sólo es de gusto.

Una compañía ha pedido permiso para vender agua carbonatada, y creemos que se le debe dar inmediatamente y, hasta alguna subvención, para que la venda barata.

A ver si así conseguimos que la leche sea carbonatada también, en vez de clorificada.

Con lo que la leche puede que sea más clara, pero con menos cloro.

El desfile de señoras y señoritas por «La Filosofía» es una demostración del éxito de esa gran casa, en sus ventas de «Junio; el mes del cliente».

De ahí que se llenen los alrededores de curiosos, a ver el desfile de mujeres. Que salen, todas, con sus bultos más o menos voluminosos.

El que quiera dar algún recado a Aristigueta, para que le visite, que llame por teléfono a esta Administración. El que le quiera dar un disgusto, también, que se lo dé al Administrador; al fin y al cabo él es el que debe «cobrar». Además, que Aristigueta es el que da las «CARCAJADAS» y no debe disgustarse.

Ya lo saben.

JOTA ARIS

Los tiradores del Ejército de Cuba contra los de Miami

Se enfrentarán en este mes, en reñidas competencias. Un veterano de E. U. en Columbia

El Cuartel General del Ejército Constitucional, de acuerdo con los que dispone una Orden General, ha ordenado que el Equipo Nacional Militar de Tiro de revólver y pistola, concurra a las competencias que se celebrarán en el Casino Deportivo de la Habana, entre los distintos equipos de tiro del Estado de la Florida, los que vendrán a la Habana a competir durante la segunda quincena del corriente mes.

Visita de cortesía

Ayer por la tarde visitó las oficinas del Jefe del Ejército Constitucional y el Buró de Prensa y Radio, el comandante de la guerra hispanoamericana, señor Williams A. Dawkins. En este último lugar fué gentilmente atendido por el teniente Francisco A. Sánchez, Jefe del Buró de Prensa por sustitución reglamentaria.

Concierto

El próximo domingo, de 8 a 10 p.m. la Banda de Música del Cuartel General, ofrecerá en el Anfiteatro Nacional un magnífico concierto.

Orden del mérito militar

Por Decreto Presidencial se ha concedido la Orden del Mérito Militar de 3ra. clase, con distintivo azul turquí al primer teniente José M. Acosta y de la Fuente, del Cuartel General. Ayudantía General.

Ascensos en la reserva

El Cuartel General ha ascendido a primer teniente de la reserva militar al segundo teniente del propio cuerpo Miguel A. Xiqués y Macías y a capitán al primer teniente Eduardo Pérez y Layando, todos de la Reserva militar y perteneciente el primero al regimiento número 2 «Agramonte» y el segundo al Regimiento número 1, «Maceo».

Comisión nombrada

El Cuartel General ha nombrado una comisión compuesta por los capitanes Elio Sánchez Lima, M. M., Ramón Carcés y Rosales M. M. y Juan Mujica y Gálvez, todos del Regimiento No. 7 Máximo Gómez» para que procedan a clasificar las granadas de metralla y ordinarias de 75 m.m. a cargo del Regimiento No. 6 «4 de Septiembre» igualmente como hicieron con las del Regimiento No. 7 «Máximo Gómez».

Nombramiento en la reserva

El Cuartel General ha nombrado suboficiales para el Cuerpo de la Reserva Militar, a los Sgtos. del propio cuerpo Juan A Macías Ramírez, Gumersindo López Leiras y José Mayo Menéndez, quienes prestarán el juramento que previene el Reglamento para el Cuerpo de la Reserva Militar.

Baja

Se ha dispuesto por el Cuartel General la baja en el Cuerpo de la Reserva Militar del Sub-Oficial Merlino Cremata y Valdés.

Produce entusiasmo el festival de los abnegados carteros

Exámenes de capacidad para radiotelegrafistas. Cinco años reconocieron a dos empleados

Ha solicitado de la Dirección de Radio de la Secretaría de Comunicaciones la señora María Estrella Arrate, de esta capital, someterse a examen de capacidad para operar estaciones de radio de aficionados.

Por su parte el señor Andrés de Jesús Silva y Valdés, residente en Trinidad, por acuerdo que firmó el secretario del ramo, señor Francisco Gómez, será sometido a examen de capacidad para operar una estación similar, habiendo solicitado la correspondiente licencia.

Los aspirantes a radiotelegrafistas pueden presentar sus documentos en la Secretaría de Comunicaciones hasta el día 18 del actual mes, solamente, dado que diez días después tendrán lugar los exámenes y es imprescindible revisar la documentación de cada uno.

Antigüedad reconocida

Según los acuerdos firmados por el señor Francisco Gómez, secretario de Comunicaciones, se ha reconocido antigüedad de cinco años en ese departamento gubernamental a los empleados señores Arnaldo A. Peña y José González Debit.

El festival de los carteros

El presidente de la «Asociación Nacional de Carteros» labora activamente en la organización del gran festival que tendrá efecto el día 10 de julio próximo. El producto de este festival se destinará a la instalación de una Academia Postal y una Escuela Primaria para la educación de los hijos de estos servidores del pueblo. El móvil no puede ser más sugestivo y loable.

El secretario de Comunicaciones, señor Francisco Gómez; el subsecretario, señor Campos Lozano; el director de Correos, señor Montalvo; el jefe del Centro Telegráfico, señor Pedro Pablo Torres, y todo el alto personal del departamento, patrocinan este festival.

Un grupo de empleados del departamento de Cartería de la Oficina Central de Correos, labora intensamente en la colocación de las papeletas para el festival.

HURTO

Lino Capestany Ortiz, de 47 años y de Figuras 51, denunció en la Segunda Estación, que de la esquina de Egido y Corrales, le hurtaron una vidriera de frutas

Reparto de Premios Escolares.

En los próximos días se celebra en los distintos colegios el tan esperado reparto de premios y grados escolares.

El traje blanco es indispensable en dichos actos.

Con tal motivo, EL ENCANTO ofrece en el Cuarto Piso las más completas colecciones de excelentes e impecables trajes blancos, marcados a precios de gran economía.

CUARTO PISO

El Encanto

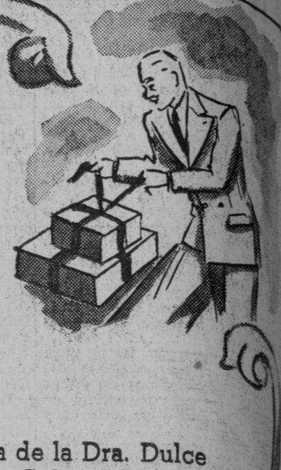

Domingo 19:

Día de los Padres

El entusiasmo por la hermosa iniciativa de la Dra. Dulce María Borrero de Luján instituyendo en Cuba el DIA DE LOS PADRES es extraordinario. La idea, jubilosamente recibida por todos, convertirá el domingo 19, DIA DE LOS PADRES, en una sencilla y noble fiesta hogareña, con los hijos reunidos en torno al padre en una demostración exquisita de cariño y respeto.

"EL ENCANTO" OFRECE PARA EL "DIA DE LOS PADRES" LOS REGALOS MAS PROPIOS, AL ALCANCE DE TODOS LOS BOLSILLOS.

El Encanto

1 Plumas fuente "Parker" **11.50 y 7.50**

Lapiceros "Parker" **3.50 y 4.50**

2 Cigarrera muy fina—**3.50**
Otras, desde 2.00 hasta 10.00

3 Llaveros de cadena.
Desde **1.75** hasta **8.50**

4 Sujetadores de corbata **2.50**

5 y 6 Yugos. Distintos estilos **2.50**

7 Corbatas a cuadros—**1.00**
A listas 2.00

8 Pañuelos con la inicial tejida en el mismo dibujo del pañuelo——**1.00**

9 Calcetines finos. **80c. y 1.25** el par

10 Camisas "Encanto" muy finas. Cuello pegado o separado.
Desde **1.85** hasta **4.50**

11 Sandalias de cuarto—**2.25**

12 Excelentes pijamas a listas **3.50**

13 Cinturón de verano **2.00**
Otros, desde 1.50 hasta 3.75

14 Bata de cuarto de verano **5.00**

15 Chaquetas de sport para playa, campo y caza **4.50, 5.00 y 5.75**

16 Zapatillas de casa **3.85 y 2.85**

17 Pantalones de sport lavables. **4.50, 6.50, 7.50**

Concurso Fotográfico Amateur

Día de los Padres

Más de $100.00 en premios

Pida las bases a nuestro Departamento de Kodak.

PLANTA BAJA

M.E.C.D. 2016

9A SECCION 2

TELEFONOS: Dirección . . . . M-2856 Jefe de Redacción M-1287 Sección de Sports . M-7912

DIARIO DE LA MARINA

TELEFONOS: Quejas . . . . M-7911 A. Clasificados . . . M-7915

9A SECCION 2

AÑO CVI — ACOGIDO A LA FRANQUICIA POSTAL — LA HABANA, MIERCOLES, 15 DE JUNIO DE 1938 — EL PERIODICO MAS ANTIGUO DE CUBA — PAGINA TRECE

LA ACTUALIDAD

La reconquista de Castellón de la Plana

No le valió a Miaja ni el haber dirigido personalmente las operaciones con que pretendía evitar la reconquista de Castellón de la Plana, para que no se apoderasen de ella las huestes franquistas. Visitaba su frente día por día. Inspeccionaba las trincheras y todas las defensas. Conminaba a los milicianos a que las defendiesen aun a costa de su vida. Y aseguraba después, con su énfasis acostumbrado, que no pasarían, que no entrarían en Castellón las tropas nacionalistas. Y, en efecto, llegaron allí después de haberse cansado de tomar pueblos, a pesar de los temporales que sufrieron, después de haberle hecho a Miaja más de quince mil bajas entre muertos, heridos y prisioneros, y después de haber copado, en los respectivos bolsillos, divisiones enteras. Con tal rapidez restauraron los soldados de Aranda compañero eterno de la victoria, a Castellón de la Plana y a su puerto, que los rojos no tuvieron tiempo ni siquiera de incendiar y destruír la ciudad. Huyeron éstos a la desbandada, sin poder casi volver los ojos hacia atrás.

Y estas embestidas triunfales les daban los franquistas al mismo tiempo que descalabraban al enemigo diariamente en el frente de Teruel y que se sostenían a pie firme sin perder ni un palmo de terreno, en el frente de Cataluña, donde concentraron los rojos, según el plan de Prieto que, como en Teruel, proclamó la victoria de antemano, su mejor maquinaria de guerra, todos sus recursos bélicos singularmente reforzados por los nuevos armamentos recibidos de Rusia y de Francia y por las nuevas levas en que entraban desde muchachos de dieciséis años hasta hombres maduros de cuarenta y cinco.

Entre tanto los voceros del Gobierno trotador que por aquí fantasean a sus anchas, se entretenían en derribar aviones nacionalistas, en tomar en todos los frentes importantes posiciones anónimas a los nacionalistas, en matar por suicidio al general Yagüe, como rebelde, a grandes cintillos, y en pintar también a toda página las encarnizadas luchas del general Queipo de Llano en Sevilla, contra los italianos.

En Castellón de la Plana se ha repetido, todavía más marcadamente, el hecho que se ha observado en todas las ciudades y en todos los pueblos que han ido reconquistando los nacionalistas. Allí no quisieron abandonar de ningún modo la ciudad sus habitantes. Allí se desgañitaron éstos a fuerza de vítores a Franco y a sus huestes. Allí, fué día de fiesta, de júbilo y algazara para toda su población el de su entrada en la ciudad. Es que allí, como en todos los demás lugares liberados por Franco, volvían sus moradores de la agonía a la vida, de la más negra y sombría esclavitud a la libertad, del hambre al hartazgo, de la anarquía al orden, de la angustia continua a la segura tranquilidad. Así se demuestra palpablemente que en Castellón de la Plana no había más rojos que los milicianos, sus jefes y los que vivían del oro nacional despojado del Banco Español. Y aun de los mismos milicianos podemos asegurar que la mayor parte de ellos luchan forzosamente por Negrín y compañía. Lo prueba el afán con que se apresuran a pasar a las filas nacionalistas en la primera ocasión propicia que encuentran. Por eso es necia y absurda esa sañuda persecución con que los rojos persiguen y matan espías. La «quinta columna» está extendida por toda su zona y no hay fuerza humana que la destruya.

Las huestes de Aranda no se han detenido en Castellón de la Plana ni siquiera para descansar. Siguen su marcha triunfal hacia Valencia, que tomarán quizás con mayor rapidez que tomaron a dicha ciudad. Las carreteras están más expeditas; el terreno, más llano y las tropas de Miaja se hallan más destrozadas y más abatidas. Pero Negrín seguirá voceando su lema: «Resistir, resistir, resistir», hasta que llegue la hora de la fuga preparada. Entre tanto, enviará de nuevo a Ossorio y Gallardo, hermano legítimo de Judas Iscariote, y a otros adláteres suyos a las puertas de Inglaterra a pedirle de nuevo la limosna de un armisticio.

León ICHASO

El ministro de Obras Públicas en Huesca

ZARAGOZA, junio 14. (ES). —El ministro de Obras Públicas, don Alfonso Peña, salió de esta población para Huesca, en una de cuyas cabezas de partido asistirá a una gran concentración de F. E. T. y de las J. O. N-S.

EL AYUNTAMIENTO DE MADRID PAGARA LOS INTERESES DE SUS EMPRESTITOS SOLAMENTE A AQUELLOS INTERESADOS QUE LOS RECLAMEN PERSONALMENTE

AZAÑA Y LOS JEFES DEL GOBIERNO ROJO GESTIONAN LA ADQUISICION DE UN HOTEL, OFRECIENDO CINCO MILLONES

Mercachifles catalanes y vascos en número incalculable llenan a diario la oficina establecida en Francia

Gran número de lingotes de oro, planchas de plata, cuadros de Murillo, Velázquez, El Greco, de valor inestimable han sido depositados en las oficinas de la F.A.I. y del P.O.U.M.

PERPIÑAN, junio 14. (SE).—Reina gran pesimismo en Barcelona desde hace un mes, producido por el avance de los nacionalistas. Los jefes marxistas organizan meticulosamente su éxodo a Francia y parecen abandonar la defensa de la capital catalana.

El alcalde de Banyuls, miembro del Frente Popular francés, hizo una selección de sus huéspedes: procedió a expulsar a todos los elementos sospechosos de tibieza marxista o de afecto por los nacionalistas.

La calma y la situación privilegiada de Banyuls en la línea de París-Barcelona hicieron de esta pequeña playa, que es famosa por sus buenos vinos, un lugar ideal para los traficantes en monedas de oro y en armas.

Los separatistas catalanes y vascos fueron más listos. Transportaron de una vez a París en grandes cajas fuertes la grandes cantidades de lingotes de oro. Ya en París crearon administraciones, oficinas en las que fueron colocando a todos sus satélites, y entonces fué cuando cayó sobre París una nube de todos los mercachifles rojos catalanes y separatistas catalanes y vascos, que llenaban las oficinas de la calle de San Agustín, de la calle de la Paix, de la casa Borras, el hotel Soleil d'Espagne, el hotel del Mont-Thabor, el hotel Términus y el hotel Palace de los Embajadores, que fueron transformados en sitios de reunión antifascista. Numerosos lingotes de oro, planchas de plata, cuadros de Murillo, de Velázquez, del Greco, de valor inestimable, se depositaron en la oficina de la F. A. I. y de la P. O. U. M.

Un escándalo permitió a la Policía francesa descubrir este antro. Fué con motivo de la discusión que tuvo Puig y Ferrater con su amiga porque ésta le pedía parte de los beneficios que éste había podido obtener en sus frecuentes viajes a Barcelona. Se ha sabido que ésta desistió del proceso mediante una gratificación de 200.000 francos. Después de este escándalo, y perseguidos por muchos proveedores de la capital parisina, que no eran pagados por las entregas de material que habían hecho con destino a los rojos, estos separatistas catalanes y vascos, que no quieren volver a Barcelona, se marcharon hacia la estación de Amelie les Bains, cuya propaganda se hace siempre a base de clima ideal. Se encuentra a muy pocos kilómetros de la frontera española.

Ya para entonces el secretario de Justicia de Barcelona, Juando; el diputado Soler y Brau, las hermanas Companys, presidente de la Generalidad; el señor Martí, miembro de la Campsa; los parlamentarios Lucinger y Sapiña, el ex ministro Franchi Roca y el secretario particular de Negrín se habían instalado en Amelie les Bains.

Todos estos dirigentes marxistas se reunieron en el salón de un restaurante conocido en Amelie. El señor Martínez Barrio y Manuel Companys, hermano del presidente de la Generalidad presidían este almuerzo de negocios. Según informaciones recogidas por oídos indiscretos, parece ser que Azaña y Companys y el Gobierno están decididos a adquirir en Amelie un espléndido hotel, con sus termas romanas y con sus hermosos jardines, y han ofrecido la cantidad de cinco millones de francos, porque ya en Barcelona no se habla en pesetas a los duekos de este hotel.

LOS STALINISTAS HAN GANADO LAS ELECCCIONES EFECTUADAS EN GEORGIA

MOSCU, Rusia, junio 14. (Havas). La Comisión Central Electoral del Soviet Supremo de la república socialista de Georgia, comunica que los 237 candidatos del bloque staliniano-comunista, al que se adhirieron elementos no afiliados a ningún partido, fueron electos. Un millón 883 mil electores participaron en los comicios. La proporción de votos en favor de los stalinistas-comunistas, fué de 99.5 por ciento.

LA FIGURA PRINCIPAL DEL BROTE REVOLUCIONARIO MEXICANO

El general Saturnino Cedillo, cabeza del brote revolucionario agrario de México, aparece en esta fotografía arando sus tierras por el primitivo procedimiento de los bueyes.—(Foto Acme-Editors Press.)

La prensa francesa trata del estado de la España marxista

Los laboristas ingleses vuelven a ofrecer a los rojos ayuda más eficaz

VITORIA, junio 14. (SE) El señor Lasso de la Vega dió cuenta a los informadores de que por unos muchachos de la Falange y del Requeté andaluz se había descubierto, al hacer unas excavaciones en la gruta de Aracena, un esqueleto humano, conservado en perfectas condiciones, y vajillas y objetos de arte de gran valor, que se remontan a fechas antiquísimas.

Dichos muchachos han sido muy felicitados por este hallazgo tan valioso.

Los laboristas vuelven a hacer promesas

BARCELONA, junio 14. (SE).—Se encuentra nuevamente en Barcelona una comisión laborista, formada por varios parlamentarios ingleses.

Entre los comisionados hay un diputado apellidado Mac Donald, que no tiene ninguna relación con el político de igual nombre, quien ha hecho declaraciones ante los periodistas, asegurándoles que en cuanto regresen a Inglaterra influirán cerca de su Gobierno para que se envíe a los gubernamentales cuanto material de guerra precisen.

La desorganización en la zona roja

PARIS, junio 14. (SE).—El diario «Le Journal» publica un suelto de su corresponsal en la zona roja, en el que explica los signos de descomposición que se observan en el gobierno de Barcelona y su inmediata repercusión en la retaguardia.

Entre los mandos del Ejército rojo se observa igualmente una gran desorientación, no pudiendo el gobierno de Barcelona controlar los mandos para una acción combinada de las tropas.

ASCIENDEN HASTA LA CIMA DE UN MONTE ELEVADISIMO PARA HALLAR 8 CADAVERES

YOSEMITE, California, junio 14. (AP).—Guiados por un joven buscador de minas, un grupo de más de cincuenta personas, viajando a caballo o en skis, se hallaban ayer noche junto al pico Buenavista completamente cubierto de nieve donde fué hallado ayer el avión de pasajeros que desapareció el primero de marzo con nueve personas a bordo.

H. O. Collier, de 24 años de edad buscador de minas de oro y otros cinco guías esperaban llegar a la escena del desastre antes de la caída de la noche y establecer un campamento para iniciar mañana el viaje de regreso con los cadáveres de ocho de los pasajeros y tripulantes del aparato que fueron hallados por Collier cerca de la cima del monte que tiene 9,777 pies de altura sobre el nivel del mar.

La región en donde cayó el aeroplano cuando realizaba un vuelo des de San Francisco a Winslow, Arizona, es una de las más silvestres de Sierra Nevada.

OSSORIO Y GALLARDO NO VIAJA DE BALDE

Don Juan de la Cierva conocía a su pueblo, y tenía un severo concepto de la eficacia de los resortes de la autoridad si se los aprieta fuerte, por mucho que vociferen y se desmanden las turbas

Algún día escribiré cómo vi yo, muy cerca de las manos que la recibieron, el nacimiento de la segunda República. Criándose ésta, comprendí que si a don Juan de la Cierva le hubieran hecho caso, los acontecimientos históricos de 1931 se hubieran desarrollado de muy distinta manera, y otros hechos y seguramente otros hombres habrían llenado el porvenir de la Patria. Pero hagamos historia...

Don Juan de la Cierva—que en su juventud había sido republicano, etcétera etcétera—conocía a fondo la clase de enemigos de que tenía que purgar a la sociedad española, y, sobre todo, de la clase de amigos de que tenía que preservarla. El insigne político murciano afrontó en 1909 «los sucesos sangrientos de Barcelona», primer levantamiento serio de los organizados en España por las Internacionales. Y con la misma energía con que lo aplastó el señor La Cierva entregando a los responsables a las sanas y ejemplares determinaciones de la ley, aplicó a «los traidores morales» las sanciones que humanamente le eran permitidas. A Ossorio y Gallardo, gobernador a la sazón de Barcelona, complaciente, claudicador, cobarde, el señor La Cierva le proscribió de su conciencia, le desahució de su afecto, y declarándole cesante, lo enseñaba a las gentes de su partido y de su país como lo que era, como «un guiñapo».

Ossorio y Gallardo, de haber dependido de la voluntad de don Juan de la Cierva, duro, inflexible, rectilíneo, habría acabado políticamente para la Monarquía y para la sociedad española, en 1909. Francisco Ferrer fué fusilado en los fosos de su fortaleza ética.

Pero Ossorio era hombre de secretos designios, y, sin reparar en la bajeza y en las imploraciones, demandó el milagro de su resurrección política.

☼ ☼ ☼

En «La Depeche» del día 7 publica Ossorio y Gallardo un extenso artículo en el que se traban, repugnantes, la falacia y la perfidia. Acaba este alegato en favor de los asesinos, sus señores, con estas palabras: «Que cada uno justifique a su gusto la posición que adopte, pero por amor de Dios, que se acabe de una vez este calificativo de «rojos».

¡Por el amor de Dios! Ossorio no vacila en invocar al Todopoderoso. Veamos cómo se condujo para merecer su gracia.

☼ ☼ ☼

Ossorio y Gallardo, cuando el régimen monárquico apenas se había repuesto de la loca embestida de Galán y García Hernández, se fué con un escrito espectacular al perplejo y triste general Berenguer. En aquel escrito, Ossorio y Gallardo, monárquico con rey, que conspiraba para que se fuese y poder hacer su frase y sus negocios, pedía, desgarrado de dolor, impregnado de humana piedad, que la ley no se cumpliese, que cediera el Trono a la misericordia ante los cabecillas visibles del golpe republicano. Así halagaba al pueblo y obtenía acomodo en la mesa de los festines futuros..

Cinco años después, en los primeros días de agosto de 1936, esos festines llegaron a su apogeo; la plebe madrileña llevaba quince días de saqueos y asesinatos. Los hombres de orden, los españoles honrados, los sacerdotes, los militares de honor, eran extraídos de sus hogares y acribillados a balazos por los caminos... A tal grado de ferocidad llegaron los bárbaros desmandamientos, que la pandilla siniestra presidida por Giral ordenó al vecindario que no se franqueara ningún domicilio ni se aviniese a que éstos se registrasen sin que los agentes de las milicias o de la autoridad exhibieran un mandamiento del Juez de guardia. Aquel remedo de Gobierno ordenó, además, que, caso de insistencia por parte de los sicarios, se pidiese auxilio a la Dirección General de Seguridad. Aquellas disposiciones no eran la abolición de la matanza, pero restringían su ejercicio, limitaban el área de su bestial encarnizamiento.

¿Qué hizo entonces Ossorio y Gallardo?

¡Ah! Galán y García Hernández, juzgados con todas las de la ley, sublevados sin gloria, pero ejecutados con honores, habían movido a Ossorio y Gallardo a una reclamación de misericordia. A un monarca por todas las adversidades combatido y a un Gobierno traicionado y casi solo, como el de Berenguer, les coaccionó Ossorio a la parálisis total frente a las rebeldías generales. Este hombre magnánimo, ¿qué hizo cuando la pandilla siniestra de Giral intentó frenar las acometidas de las turbas homicidas contra el Madrid abandonado al martirio y a la muerte?

El remedo de Gobierno no puso a los verdugos otras trabas que las de procurarse, para sus fechorías, unos mandatos judiciales. Esto es: a un hombre inocente no lo mataría cualquiera, le juzgarían los magistrados de la República.

¿Qué hizo entonces Ossorio y Gallardo?

Pues publicó en el diario madrileño «Ahora» un artículo sensacional. Acusaba a los gobernantes de tibieza, arremetía contra los Tribunales, contra el Poder Judicial, «integrado por carcamales y por prevaricadores». Se oponía iracundo al intento de conciliar el ímpetu defensivo del pueblo en armas con la teoría procesal, inane y podrida, del Juzgado de guardia y de los Tribunales ordinarios. «Es facciosa—venía a decir—, antirrepublicana, antipopular, toda medida que coarte, que frene el sano y vigoroso fluir de la justicia que mana de las masas, y que las propias masas, doloridas por múltiples defecciones, decretan y ejecutan por sí mismas».

Eso hizo Ossorio y Gallardo cuando las personas decentes, las familias cristianas y los patriotas acosados, reclamaban suspirantes el alivio y las garantías de los Jueces de guardia, y de la salas de Justicia.

En mi anterior artículo dije, no sin razón, que Ossorio y Gallardo había pedido a la República la plaza vacante de «verdugo mayor». Y la República se la otorgó espléndida. Ossorio y Gallardo fué el promotor, el aparejador de los Tribunales populares, multiplicidad carnicera, adaptación refinada y profusa de la checa soviética que inventó Szerkinski.

☼ ☼ ☼

En el período constituyente de la República, Ossorio y Gallardo fué el maestro de la juridicidad legalizador de la vesania y el aposentador de analfabetos y de hampones. Ossorio los instruía, les dotaba fórmulas para decir, para estar, para poseer y para desposeer. Era aquél el período en que sólo había que vivir. Y vivir bien, sin mayores sobresaltos. Pero se llegó a 1936. Sobrevino el período en que para vivir había que matar. Y Ossorio dió también la fórmula. Instruyó a los usurpadores del Estado, a sus funcionarios y a la chusma en que se apoyaban. Para vivir había que matar. Pero guardando las formas. Y les instruyó en el arte asesinar con rapidez y con cierto decoro. Merced a la iniciativa y al aliento de Ossorio se crearon los Tribunales Populares. Los cientos de miles condenados bajo esa feroz institución son otros tantos cientos de miles de delitos que hay que imputar a Ossorio.

☼ ☼ ☼

En premio a tan relevantes servicios, la República mandó a Ossorio y Gallardo a París. Allá se fué de embajador. Y se quedó con mucho oro del patrimonio nacional, del que le enviaban para compras, sobornos y subvenciones.

Cansado o miedoso de París, donde millares de evadidos deshonrados y en penuria le ponen sitio a los millones robados del farsante, ha conseguido éste que lo manden, también como embajador, a la República Argentina.

¡La República Argentina! Rico y hospitalario país. De habla española, conciencia social fácil a la sugestión de la palabra, de los modos, de un figurón curtido en la lidia de catástrofes. Allí Ossorio se instalará principescamente, abrirá bufete, dará recepciones a la inteligencia, a las artes y a la política. Ya se regodea entreviendo cómo va a epatar, a influir, a desvalijar. Y primero, y sobre todo, removerá a las masas revolucionarias de la nación argentina, instruyéndolas en la subversión y en el asalto. Pero en lo externo, no. Ossorio en Buenos Aires será «el ilustre prócer». Buscará para su casa capellán, para sus limosnas cien conventos, para sus relaciones diez obispos, para su culto los altares católicos de los templos más notorios. Pero para sus sucias, bajas, abominables intimidades, buscará poderosos y secretos contactos, mediante los cuales se producirá pronto el quebranto de la paz, de la riqueza y de la gloria del país, que, ajeno a este riesgo, se dispone a recibirlo.

☼ ☼ ☼

Si no lo atribuyerais al género de mis acreditadas facecias, os diría que la marcha de Ossorio a la República del Plata va a tener honda repercusión en la política intercontinental americana. Si, Mister Roosevelt no sabe quién va a caer en el continente Sur. No diré yo que Ossorio sea, por diabólico y por resentido, el anti-Colón. Desde luego, no podrá privarnos de la honra del descubrimiento. Pero en el orden político, Ossorio y Gallardo va a América decidido a cargarse a Monroe. Esa filosofía la disuelve Ossorio. «América para los americanos» será hasta dentro de pocos días. Porque Ossorio y Gallardo no viaja de balde.

JOAQUIN PEREZ MADRIGAL

DR. MANUEL VILLAVERDE

De las Universidades de Madrid y de La Habana.
Médico de la Clínica del Profesor Gregorio Marañón, de Madrid.
Medicina General. Secreciones Internas. Consulta previo turno.
Teléfono F-3532. — Calle 17 Número 11. — Vedado.

"Le Journal" pregunta al Ministro del Interior si no está enterado de lo que ocurre en la frontera española

Un corresponsal de ese periódico francés relata cuanto ocurre en la zona roja y cómo son saqueados los hogares de los vecinos evacuados forzosamente de las poblaciones

PARIS, junio 14. (SE).—Un corresponsal de «Le Journal» en la zona roja ha logrado enviar a su periódico una interesantísima información, que pone al descubierto la verdad de cuanto está ocurriendo.

Comienza la información diciendo que los rojos no cesan de recibir abundantísimo material de guerra, procedente del extranjero, y que esperan recibir, además, numerosos «voluntarios», entre ellos personal técnico, especializado en el manejo de tanques y aeroplanos.

Habla después de los trece puntos de Negrín y añade que no se cumple ninguno, pues en la zona roja todos los dictadores, aunque en mítines y actos públicos blasonen mucho de ser respetuosos con los principios democráticos.

Enumera también cómo funcionan los tribunales de Justicia en la zona roja y refiere el caso de un Tribunal marxista que, para dar más teatralidad a la cosa, invitó a unos periodistas a asistir al acto de la vista, en la cual se decretó la libertad, y, por tanto, absolución de un acusado de «fascista».

Pero es el caso que este mismo Tribunal, que había alardeado delante de los periodistas extranjeros de ser clemente y «paternal», había condenado a muerte el día antes a tres personas en tres horas.

Se dan casos que demuestran cómo se administra justicia en la zona roja, por si con lo dicho no hubiera bastante. Así tenemos que un comisario político, acusado por sus críticos en Gelsa, fué absuelto porque las autoridades se encargaron de evitar que los acusadores llegaran a comparecer ante el Tribunal. Este comisario es Félix Salcedo Arenillas, que antes de abandonar Gelsa, cuando avanzaban las tropas de Franco, cometió siete asesinatos, un homicidio seguido de robo, un atentado contra la autoridad y otro contra el derecho de gentes.

La acusación estaba hecha en regla por la propia autoridad denunciante y comprobada por testigos presenciales de los hechos; pero, antes del juicio oral, «elementos» interesados les hicieron desaparecer misteriosamente a los testigos de cargo, no compareciendo más que los amigos del procesado. El Tribunal le absolvió y le declaró, además, «valor indispensable para la victoria».

Refiere el corresponsal cómo se saquean los pueblos antes de abandonarlos, por los milicianos.

Se obliga a los vecinos a evacuar y el que no lo hace es condenado como «faccioso» y en el acto se le fusila.

Una vez que obligan a los vecinos a abandonar sus casas, las registran desde el tejado hasta el sótano. Se apoderan de cuanto de valor encuentran. Las barricas de vino las abren para que el líquido se desparrame; tiran el aceite, destruyen cuantos artículos alimenticios hay en las casas, estropean las máquinas de labranza, queman los graneros, desmontan los carros y destruyen, en una palabra, cuanto puede ser de utilidad.

Se da el caso de que, si los militares tardan en entrar en uno de estos pueblos, como los milicianos, una vez destruido todo, huyen cobardemente, los aldeanos que han podido permanecer escondidos por las inmediaciones regresan a sus casas y no encuentran ni un pedazo de pan que llevarse a la boca.

Añade el corresponsal que esta suerte les espera a los pueblecitos colocados en la línea de Valle de Arán hasta Tortosa, donde los milicianos, impotentes para resistir el avance de los nacionales, cometen todo linaje de tropelías.

Finalmente denuncia el hecho de que coches oficiales, como los del presidente del Tribunal Supremo y del Parlamento Catalán, se están dedicando a llevar a zona francesa a personas de posición económica, sobre todo a señoras y señoritas.

Todas estas personas van sin pasaportes y, desde luego, los coches llegan repletos de maletas y equipajes, que denotan que los viajeros son personas distinguidas.

Termina el corresponsal preguntando al ministro del interior de su país si no está enterado de este tráfico a través de la frontera franco-catalana.

Los exvoluntarios belgas, casi todos heridos o inválidos reclaman que se les paguen sueldos y gratificaciones

Las organizaciones extremistas de Barcelona han ordenado a sus afiliados la jornada de diez horas de trabajo, con la amenaza de severas sanciones para los que no la cumplan

CHARLEROI, junio 14. —La policía judicial de Charleroi ha recibido varias denuncias de numerosos combatientes del ejército rojo español que han vuelto a Bélgica, la mayor parte de ellos heridos o mutilados, en una proporción de 40 a 80 por ciento.

Las denuncias se basan en los hechos siguientes:

Estos voluntarios se inscribieron en el ejército rojo español por medio de un contrato que les fué propuesto por los reclutadores de la Federación Comunista de Charleroi. Según este contrato, tenían derecho, a su vuelta a una prima de diez mil francos. Mientras estuvieron en España tenían derecho a 18 pesetas por día y a un porcentaje de invalidez en caso de ser heridos. Además, se les prometió que, durante su ausencia sus familiares cobrarían lo necesario para atender a sus necesidades.

Pues bien, a su regreso a Bélgica se han presentado en el local de la organización comunista y allí han recibido una acogida más que glacial al reclamar la ejecución del compromiso.

Uno de los fugitivos ha hecho un cuadro desgarrador de la vida en la España Roja.

—Llamábamos allí a los campos de concentración «campos André Marty», porque es él el que imaginó esta especie de reclusión, que es peor que un presidio. En ellos se mueren de hambre y el que tiene la desgracia de rebelarse es sacado del campo y ya no se vuelve a oír hablar de él.

Pero mientras nos moríamos de hambre, los jefes comunistas, que nunca se asomaban al peligro, no carecían de nada. En los hospitales, mientras nosotros disponíamos únicamente de una rebanada estrecha de pan seco, llegaban kilos y kilos de jamón para el personal administrativo comunista».

Las organizaciones sindicales establecen la jornada de diez horas

BARCELONA, junio 14. (SE). Los Comités de enlace de Barcelona, de las organizaciones de la C.N.T. y U. G. T. han establecido la jornada de diez horas para las industrias militarizadas.

Dichos Comités conminan con severas sanciones a los afiliados que no se enrolen en las milicias de choque.

Nuevo sistema para apoderarse del poco dinero que pueda

MADRID, junio 14. (SE)—En una nota facilitada por la secretaría del Consejo Municipal de Madrid se advierte la implantación de un nuevo método de apoderarse del poco dinero que quedaba todavía en poder de los particulares.

En efecto, en dicha nota se dice que los Ayuntamientos están preparando los intereses de los empréstitos contraídos por él, para advertir que, para percibirlos, deberá presentarse por los interesados una nota detallada y formulada por ellos en persona.

Como quiera que son muchas las personas que o están detenidas, han sido asesinadas por los rojos o están fuera de la zona roja, se puede calcular a simple vista la gran cantidad de pesetas de las cuales se apoderarán los Ayuntamientos, ya que son muchos los intereses que no podrán ser presentado al cobro.

«Le Journal» considera inhumano entregar el tesoro artístico a Barcelona

PARIS, junio 14. (SE). Con respecto a los depósitos del Banco de España, en litigio ante los tribunales franceses, «Le Journal» publica una información en la cual dice lo siguiente:

«Nuestra posición de neutralidad «teórica» nos autoriza a desempeñar un papel neutral en esta cuestión. Entregar benévolamente ese tesoro al gobierno de Barcelona equivaldría a facilitarle armas, y no hay ninguna razón para hacer esta gestión inhumada, que no se traduciría más que en nuevos sacrificios de vidas humanas. Sepamos comprender el odio que concebirían los hombres seguros de vencer, a quienes Francia no ha dado hasta ahora más que muchos motivos de descontento.

Añade luego que en el mismo momento en que la gravedad española pesa más sobre la situación internacional no debemos cometer una nueva violación. Ello consistiría en adoptar una medida cuos principios conseguirían una ruptura definitiva con la España nacionalista.»

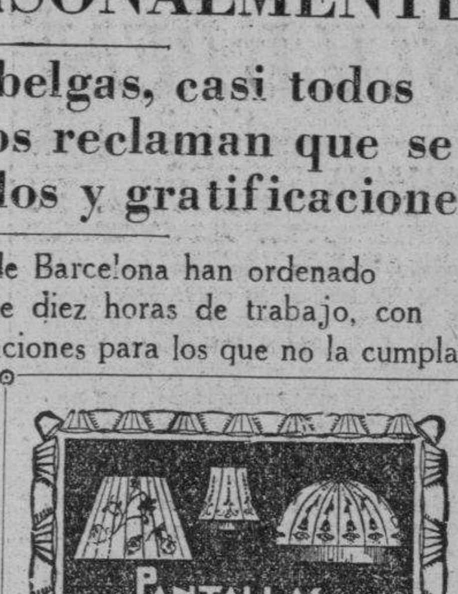

¿Quién dijo hambre en la Ciudad Condal?

Se acabó el hambre en Barcelona. Han llegado las patatas. El acontecimiento reviste extraordinaria importancia, a juzgar por la prosopopeya con que ha sido anunciado.

«Por la Dirección General de Abastecimientos del Gobierno de la República— dice la nota oficial— ha sido entregada a la Consejería Regional de Abastecimientos una importante cantidad de patatas. Esta partida será distribuida en los mercados de Barcelona, y, a este objeto, la ciudad ha sido dividida en zonas... La organización se ha hecho a base del censo de vecinos agrupados en las panaderías actualmente existentes. En cada panadería habrá un cartel con la indicación correspondiente».

La cantidad de patatas a repartir corresponde a la solemnidad con que ha sido anunciado el reparto: «La ración—dice el comunicado—será de ciento cincuenta gramos por habitante...» No dice el comunicado si las balanzas de las verduleras serán cambiadas, al objeto, por balanzas de farmacia. Tampoco dice que las vendedoras deberán proveerse de un cuchillo para pesar las patatas que pesen más de ciento cincuenta gramos que van a ser las más.

Finalmente se les escapa agregar que los cientos cincuenta gramos podrían haberse rebasado considerablemente si el Gobierno no hubiese acordado exportar a Inglaterra las excelentes patatas del litoral de Mataró a fin de hacerse con divisas para comprar material de guerra.

NO ACEPTA RUSIA EL PLAN PARA LA RETIRADA DE LOS EXTRANJEROS DE ESPAÑA

LONDRES, junio 14. (AP).—El vizconde Plymouth trató ayer de vencer las objeciones rusas al plan británico para la retirada de los voluntarios de España, sin lograrlo.

En los centros bien informados se dice que no se ha señalado nueva fecha para la reunión del Comité de neutralidad después del aplazamiento de la que debía efectuarse el 9 de este mes.

En algunos centros se cree posible que el comité se reúna antes de fines de semana.

Dr. ROSATI
DENTISTA
O-Reilly 67 — Tel. A-9422

La Confederación de los sindicatos Obreros Católicos ingresó en pleno en la organización nacional única

Actos de gran solemnidad se han celebrado en la Catedral de Pamplona con motivo de la consagración del nuevo Obispo preconizado de la Diócesis de León, doctor Carmelo Ballester

BURGOS, junio 14. Con asistencia de las autoridades y elementos dirigentes, se celebró el Congreso de los componentes de la Confederación de los Sindicatos de Obreros Católicos.

A las diez de la mañana tuvo lugar una misa en la iglesia de la Merced, asistiendo representaciones de todas las organizaciones integrantes del movimiento nacional.

Predicó el P. Joaquín Azpiazu.

A las once se trasladaron todos al teatro Principal, donde se celebró la asamblea nacional de obreros, que tenía por objeto acordar el ingreso en bloque en la organización única Nacional Sindicalista, con arreglo a la nueva estructura del país.

Ruiz Alonso pronunció un discurso, en el que puso de manifiesto que los obreros cristianos han venido luchando durante treinta años en pro del programa de Religión, Patria y Familia, y que por eso ahora solicitaban por unanimidad absoluta el ingreso en la Central Nacional Sindicalista donde están contenidos los postulados por los que han laborado desde su constitución.

Leyó a continuación las tres conclusiones que encierran lo expuesto y luego expuso siete consideraciones, en las que está la compenetración absoluta con la gran misión nacional sindicalista que viene a realizar el Estado español bajo la perspicaz y recta dirección del Caudillo, que tan sabiamente conduce a España por el camino del triunfo, lo mismo con las armas en el campo de la guerra que con la organización político social en el de la paz, como lo atestigua con esa ejemplar ley del Fuero del Trabajo, terminando defendiendo el programa de Dios Patria y el postulado por el Pan y la Justicia.

Consagración del nuevo Obispo preconizado de León

PAMPLONA.— junio 14. (SE).—En la catedral se celebró con toda solemnidad el acto de consagración del nuevo obispo preconizado de León doctor don Carmelo Ballester.

Actuó de consagrante el delegado apostólico de S. S. doctor Antoniutti, y a la ceremonia asistieron también el arzobispo de Valladolid y los obispos de Pamplona y Tarazona y el abad mitrado de Monserrat.

Fueron padrinos del nuevo obispo los marqueses de Valdecilla y Pelayo, que ocuparon lugar preferente en el presbiterio.

Al acto asistieron representaciones de la Diputación del Auntamiento, Cabildo catedral, fuerzas vivas, etc. También asistió una representación de la Cruz Roja Española, al frente de la cual se hallaba la duquesa Victoria.

Ciento cincuenta leoneses vinieron exclusivamente a Pamplona para asistir a este acto.

A mediodía hubo un banquete oficial en el Palacio Provincial y por la tarde se celebró un homenaje al doctor Ballester en la residencia de los Padres Paúles, a cuya Orden pertenece, y en este acto el nuevo obispo dió por vez primera su bendición.

HOMENAJE A MENENDEZ Y PELAYO

Por Carlos Deambrosis-Martins

Especial para DIARIO DE LA MARINA

España ha rendido de nuevo homenaje a la memoria gloriosa de Marcelino Menéndez y Pelayo. Se han pronunciado interesantes conferencias, entre ellas la dictada en Burgos por el Padre Cayuela.

En Menéndez y Pelayo ha encontrado la Nueva España la figura que enlaza la España de los grandes siglos con la España del futuro. Menéndez y Pelayo fué el gran enciclopedista del genio español. En sus páginas inmortales, en las cuales la erudición tiene el valor de cosa vivida, de manantial fecundo, resumió el Maestro toda la grandeza del pueblo hispano, en su diversas manifestaciones: la religiosidad, la ciencia, las ideas estéticas.

Y al realizar su estudio, Menéndez y Pelayo no se limitó a trazar el inventario de unas ejecutorias pretéritas. La grandeza de España no ha prescrito. Es un potencial de riqueza que sólo esperaba ser recogido para adquirir una fuerza de fecundidad maravillosa.

Un pueblo no puede encontrar más que en sí mismo, en su tradición, el secreto de su grandeza. Todas las experiencias ajenas deben ser estudiadas atentamente; no hay que cerrar nunca los ojos a la visión aleccionadora de la evolución del pensamiento mundial. Nada de vivir en la propia torre de marfil por muy bella que sea, por infinitos que sean sus tesoros. Pero cada pueblo tiene su propia ley—su propio «sino», diría Spengler—y es en la fidelidad a ella donde hallará el dinamismo creador para el cumplimiento de su destino histórico.

Un pueblo crea historia en cuanto siente la unidad de su destino, la unidad de destino que inspiraba los discursos de un joven jefe sacrificado. Su pensamiento giraba en torno de estos grandes principios:

En lo ptriótico, «unidad de destino»; en lo político, «continuidad del Estado».

La unidad de destino de un pueblo se traduce en la solidaridad entre todos los elementos de la patria actual, de la «patria militante». Pero como la Iglesia, los pueblos tienen además su «Patria triunfante», elaborada por el esfuerzo y la experiencia de generaciones, por la labor de las figuras cumbres de una cultura que han trazado la línea de su personalidad, que han pasado a lo largo de los siglos, de mano en mano, la antorcha encendida de la civilización.

Esta ha sido la labor de Marcelino Menéndez y Pelayo. El supo recoger el pensamiento español histórico, llama encendida, y pasarlo a las generaciones futuras para que éstas fuesen capaces de continuar su grandeza.

Con ello realizó una obra imperial. Que Imperio, en definitiva, es voluntad de «protagonismo»; aspiración a impregnar al mundo en las esencias de un pueblo. España, que ha aportado a la Cristiandad continentes enteros, que ha cristalizado en los pueblos las ideas de sus pensadores, no puede renunciar a su misión imperial. Este es el sentido de su Imperialismo. Si otros imperialismos se basan en un ideario nietzchano, España ha de basar el suyo, de una vastedad espiritual inmensa, en sus grandes valores del pasado, en sus altas ejecutorias, de las cuales ha sido escrupuloso vehículo Menéndez y Pelayo.

Rendir homenaje a don Marcelino es rendir homenaje a la tradición española, es rendir pleitesía a la Madre Patria.

Es confortante este culto a Menéndez y Pelayo en España. Prueba la seguridad con que ella sabe recobrar sus rutas. Prueba su instinto en descubrir la continuidad de España; esa continuidad que en pleno siglo XIX no se interrumpe un instante, que en momentos en que doctrinas importadas enturbian la superficie de la vida española, mantienen su transparencia sustancial indestructible, su espiritualidad creadora en la obra de un Jaime Balmes, que adquiere ahora un valor de actualidad palpitante, y en la de un Marcelino Menéndez y Pelayo.

París, junio de 1938.

M.E.C.D. 2016

ESPERAN LOS EXPERTOS AMERICANOS EL TRIUNFO DE MAX SCHMELING

SPORTS DIARIO DE LA MARINA SPORTS

PAGINA CATORCE — LA HABANA, MIERCOLES, 15 DE JUNIO DE 1938 — AÑO CVI

DESDE EL BULL PEN

Por PEDRO GALIANA

LA SITUACION DE JOE LOUIS

Los expertos de boxeo no han podido hacerse aún una idea fija de cómo ha de terminar la pelea del próximo miércoles entre Joe Louis y Max Schmeling, pero, para ayudar a que sus lectores hagan su propia selección, están publicando una serie de apuntes interesantes que toman del campo de entrenamiento de ambos contendientes. De todos los que hemos leído, los de Lester Scott, del «World-Telegram», nos parecen los más interesantes, ya que, lejos de pregonar una potencia formidable para el campeón mundial, insiste en que Louis no está nada bien, y que resulta fácil blanco para un buen golpe derecho...

Escribiendo desde el precioso Pompton Lakes, de New Jersey, donde Joey tiene establecido su cuartel de entrenamiento, Scott, dice para el «Telegram»:

«Joe Louis insiste en bloquear todos los golpes de derecha que le tiran a la quijada. Desde luego, se trata de su quijada y él puede hacer de ella lo que quiera, pero, si se empeña en mantenerla como blanco, Schmeling, que es un magnífico tirador, se llevará algunos «premios» golpeándola con frecuencia».

«La defensa propia es un acto instuitivo y el saber defenderse de los golpes de derecha es algo que se aprende desde la niñez, sin embargo, a pesar de todos los años que tiene de vida, Louis no ha podido aprender todavía a mover la cabeza para huirle al ataque de derecha y esto hace que sea víctima fácil de quienes no le teman al avanzar».

«Observando este detalle, los que guían el entrenamiento del campeón están un tanto preocupados; y, comprenden que si los sparrings partners pueden castigarle fácilmente, Schmeling, que es su rival oficial ,lo matará otra vez en el ring. Louis, no se sabe por qué, no está demostrando, tampoco, el mismo espíritu combativo de sus días preliminares a los bouts con Baer, Carnera, Sharkey y Braddock, cuando aniquilaba fácilmente a sus sparrings-partners en el entrenamiento, y esto tiene a todo el mundo moviendo la cabeza en disgusto».

Desde luego, slumps como éste son frecuentes en el ring, y muchas veces resultan momentáneos. Jimmy Braddock, que ha sido un asiduo concurrente al cuartel general de Louis, tiene la impresión de que el de Joe es de esta categoría. Pasajero. Y afirma: «Esto es corriente en la vida de un boxeador. Yo tengo la seguridad de que cuando llegue el momento Joe volverá a ser el Joe Louis de antes, el mismo que me arrebató el campeonato mundial».

«Sin embargo—continúa diciendo Scott en el «Telegram». «Louis sigue luciendo cada vez peor, y parece como si aún estuviese varios escalones detrás del campeonato».

«Ayer—(se refiere al día que él presenció el training)—Joe peleó seis rounds y PERDIO cinco. Derechazos que parecían conectados desde Brooklyn le hicieron blanco, y aceptó muchos izquierdazos que un elefante vendado hubiese esquivado con facilidad. Tan mal lució, que sus mismos amigos movieron la cabeza en disgusto, asegurando que no recordaban haber visto al campeón en tan malas condiciones, ni siquiera cuando se iniciaba en el ring».

Pudiera excusarse a Louis por tan mala demostración, pensándose que los fotógrafos lo marcaron con tantas fotografías que le tomaron antes de subir al ring. A veces, cualquier excitación como esa agota mentalmente al que la experimenta. Pero, como bien dice un veterano que yo conozco, «un muchacho de 25 años como Louis debiera pasar a través de ese ataque fotográfico sin la menor preocupación posible».

También se ha dicho que Louis ha estado flojo en estos últimos días porque sus guías han tratado de cambiarle el estilo de pelea, haciéndole seguir el sistema combativo de Henry Armstrong. Pero, hay que admitir que Joe, como imitador del californiano, es una pobrísima copia.

En los ensayos diarios, Louis es castigado frecuentemente por sus segundos, dos de los cuales sólo han ganado peleas en las localidades donde nacieron. Sus golpes han lucido fuera de tiempo, y su cabeza un blanco fácil para cualquier ataque... Es posible que en lo que resta de hoy, hasta el bout, cambie de táctica y vuelva a ser el Louis de antes, pero, mientras no lo haga, Schmeling tendrá una magnífica oportunidad para conquistarle, y, no hay nada más malo en el mundo que darle a un alemán la oportunidad de invadir un terreno que no opone resistencia... Los resultados no se hacen esperar... Pregúntenle a Austria!

CURIOSIDADES

Gene Tunney es [illegible] a Tony Galento la mejor pelea de su carrera hace días... Trató de firmarlo contra un gorila de 300 libras!!!

Oscar Vitt le ha enseñado muchas cosas al Cleveland pero, aparentemente, la única que le ha faltado es justamente la más importante. Que para ganar el pennant hay que derrotar al New York!

Una de dos, o Bill McKechnnie ha hipnotizado a los Reds de Cincinnati o esa gente se figura que todavía estamos en el training primaveral. ¿Se han fijado ustedes cómo están ganando seguido?

Después de haber perdido contra el Vedado Tennis en el juego del domingo, el equipo del club Fortuna es el más convencido de que... en la pelota puede ocurrir cualquier cosa!

En lo que al club Teléfonos respecta, la Liga Nacional de amateurs puede dar por terminado su campeonato de baseball, mañana mismo, si así lo desea... Noqueira puede estar seguro de que no habrá protesta por parte de ellos!

El error del club Cienfuegos, en su juego del domingo, estuvo en que sus hombres se olvidaron recordarle al pitcher Aspiazu Alemán, que ellos habían dado la lechada al Fortuna en el programa del sábado...

Si la cosa sigue así, la única manera de detener al Teléfonos en el futuro será, quitándole la corriente a los aparatos.

LAS COMPETENCIAS INFANTILES DE NATACION QUE SE ANUNCIAN HAN DE FOMENTAR MUCHOS FUTUROS ATLETAS

Oscar Martínez Conill cree que las juntas infantiles es el mejor método que se puede emplear para fomentar el deporte, creando nadadores. Detalles de los distintos eventos

La rivalidad que existe entre los coaches cubanos de natación y el deseo que cada cual tiene de probar que sus métodos son los mejores, se pondrá de manifiesto, claramente, en las Competencias Nacionales Infantiles de Natación y Diving que, como verdadero y suculento manjar de verano., será ofrecido a los fanáticos locales en la piscina del antiguo Columbus Yacht Club durante las tardes de los días quince y dieciséis del próximo mes de julio.

Es innegable que esa propia rivalidad, demostrada en el transcurso de los años, ha hecho posible más de un meet de brillantísimas proporciones y que muchos de los grandes éxitos conquistados por los propios mentores se han traducido en auge y engrandecimiento de la división acuática, que puede blasonar, con entera justicia, de poseer entre sus mejores hazañas la conquista por los ases criollos de todos los campeonatos celebrados desde 1926 en los Juegos Deportivos Centroamericanos y del Caribe.

Por consiguiente, cuando se celebren las formidables competencias infantiles para niños y niñas, ustedes podrán comprobar perfectamente el extremo que acabamos de apuntar cuando vean como cada una de las instituciones que practican activamente el deporte tendrán fuertes contingentes de fiñes en franca y animada competencia.

POSIBILIDADES

La imperiosa urgentísima necesidad de ofrecer oportunidad de competir a las promesas del deporte que están surgiendo por días, hizo posible la organización de las competencias infantiles de natación de julio 15 y 16 en horas de la tarde, pues a los deportistas ligados íntimamente a la división acuática no se les escapa la necesidad, repetimos, de «hacer nadadoras para el mañana», según ha dicho Oscar Martínez Conill popular mentor del Vedado Tennis Club, y del Casino Español, que tendrá unos treinta muchachos compitiendo en el sensacional meet que se avecina.

Innecesario repetir que serán muchos y muy importantes los atractivos que figurarán en el programa de las primeras competencias Nacionales Infantiles de Natación y Diving, toda vez que es interés especial de sus organizadores hacer algo en firme por el engrandecimiento de la división acuática y se brindará oportunidad probar sus facultades y posibilidades para el futuro a más de doscientos muchachos de edades comprendidas entre los 10 y 15 años.

NECESITAMOS MATERIAL

En la práctica y muy especialmente en los IV Juegos Deportivos Centro americanos y del Caribe ha podido comprobarse que el problema de Cuba deportiva no es precisamente «sacar el jugo» a los atletas viejos sino hacer hombres que en un futuro cercano puedan defendernos en competencias internacionales con los mismos arrestos y posibilidades de los atletas viejos. Y ésto, es precisamente lo que se busca con las justas del próximo mes en que competirán representantes del Habana Y. Club, Vedado Tennis Club, Miramar Yacht Club, Jaimanitas Club, Casino Español, Casino Deportivo de la Habana, Instituto Edison, Club Náutico de Marianao y otras prestigiosas instituciones.

Se efectuarán eventos para menores de diez, doce y quince años en libre estilo, nado de pecho y nado de espalda, diving y relevos y otras poderosas atracciones.

PELEARAN EL SABADO EN GUANTANAMO BRADAD Y LEGON

Guantánamo, una de las mejores plazas de boxeo en el interior disfrutará el sábado próximo de un espectáculo pugilístico de primer orden. Bassols, promotor inteligente y entusiasta, presenta Kid Bradad y a Rafael Legón en un «star bout» a diez rounds, precedido por varias peleas de buena clase. Figuran en ellas Chávez, Balimajo, Alvarez, Wilson, Belén, Serrano y otros muchachos que allí disfrutan de merecido cartel. Telegráficamente la Comisión anunció ayer su aprobación a este programa.

CAMP BOSS ES EL LIDER PRODUCIENDO VICTORIAS HIPICAS

Curiosa estadística donde se comprueba el record de cada ejemplar en la temporada

Noventa y cuatro ejemplares han ganado una o más competencias de las ciento cincuenta que se han decidido a durante el mitin veraniego en marcha. Camp Boss sigue a la cabeza con cinco victorias, seguido de cerca por Zuzzin Around. Deer Leap y Dinain que han logrado cuatro triunfos.

Be Quiet, Busy Sally, Chancell, Foreign Lady, High Shoes, Ogle, Omar Jones, y Uma son los que han ganado tres veces. A fin de que los fanáticos conozcan como se han distribuído las ciento cincuenta competencias entre los ejemplares alojados en Oriental Park, presentamos a continuación un estado demostrativo de los triunfos obtenidos en furlones y distancias, comprendiendo entre estas las de milla o mayor metraje, por

Ejemplar	F	D
Animosit	1	-
Aretic Land	1	-
Aunt Carol	-	2
Atcines	-	2
Black Dreams	1	-
Buzzin Around	1	4
Bon Mot	2	-
Buy Straight	1	-
Be Quiet	3	-
Busy Sally	-	3
Blind Playdema	1	-
Beautcful Gean	2	1
Brown Supinst	1	-
Buds Choise	1	-
Bunky	1	1
Cañonazo	1	-
Camp Boss	4	1
Cicero	1	-
Chancell	3	-
Chance It	2	-
Capablanca	-	1
Color Flag	1	-
Cherry Point	1	-
Disruption	1	-
Diamond Digger	2	-
Dick Weidel	1	-
Dear Old Pal	1	-
Dome	1	-
Diplomatic	1	-
Deer Leap	-	4
Dinain	4	-
Ducaster	-	1
Edward D.	1	-
Exception	1	-
Eager Belle	1	-
Flying Sixty	1	-
Foreingn Lady	1	2
Fleet Miss	-	1
Flo Along	1	-
Fracticus	1	-
Fair Brand	-	1
Floor Maid	1	-
Good Friday	-	1
Genial Edna	1	-
Gift Contour	1	-
Grey Man	-	1
Gawaine	-	1
High Shoes	3	-
High Quality	1	-
Jimmy H	1	1
Julio Macaw	1	2
Kathrine R	2	-
Kuvito	-	2
Lord Dalton	2	1
Love Potion	1	-
Loyal Son	2	-
Lady Myrtie	2	-
Luckey Kate	1	-
Lugen Luggage	1	-
Linlace	1	-
Mickey-s Boy	2	-
Miss Aevos	1	-
Magic Arrow	-	1
Nereda	-	1
Ogle	-	3
Outbreack	1	-
Omar Jones	1	2
Owitch	-	2
Pretty Royal	2	-
Pekin	1	-
Potentate	-	1
Fernella	1	-
Red Eva	1	1
Royal Lassie	-	2
Regusted	1	-
Swanky Miss	1	-
Silent Monk	2	-
Sitting Pretty	-	1
Sea Lassie	1	-
Sistova	2	-
Surely	-	1
Sandy Beach	1	-
Seminole Queen	2	-
Threems	-	1
Trianon	1	-
Thunder Speed	-	2
Uma	2	1
Up in Ams	1	-
Virbet	1	-
Valdosta	1	1
Wild Money	1	1
Whittle	-	2
Yankaway	2	-

ENTRE CAZADORES

—Hoy habrá skeet nocturno.
—Un premio de Cuton Mejer.
—Las tiradas del domingo.

Esta noche, habrá tirada de skeet nocturno, en el Club de Cazadores del Cerro. Y como el tiempo parece que ha levantado, tendremos hoy una noche ideal para el tiro. Seguramente que se registrará un «entry» numeroso.

El premio lo dona «Cuton» Mejer, y consiste en algo que es de gran utilidad para el tirador, según nos cuenta Ramón Avellanal. El vencedor de la competencia ganará 500 cartuchos Winchester, Skeet Load.

x x x

El domingo se celebrarán cinco grandes competencias, siendo una de ellas, la más importante, la del tiro de pichón, en que se optará por el premio del Campeón de Bejucal, doctor Manolo Porto Castañeda. Ni que decir tenemos que el domingo por la tarde, habrá una gran concurrencia de tiradores y de curiosos en el Club del Lucero. Porto es hombre de muchas simpatías, y todos los años dona muy buenos premios también.

x x x

En revólver se tirará el domingo el premio de «Bacardí» y en rifle, el del Capitán Pablo Cruz. El premio de skeet lo donan los hermanos Mario y Gastón Villalba, y el de platillos, la Compañía Armera de Cuba.

Es decir, que el domingo, tendremos cinco buenos trofeos.

x x x

Don Fermín Méndez Neira sigue en su retiro de Regla. El Campeón del ultramarino pueblo, sin embargo según nos ha dicho Tomás, concurre algunas tardes a practicar. Y esto nos hace creer que el día menos pensado se presenta y hace lo que César al pasar el Rubicón.

x x x

En las próximas competencias de «dobletes» habrá que contar con el Maño Eduardo. El pasado domingo, que tiró por vez primera, rompió 22 de 30 en la primera tanda y 1ª de 20 en la segunda. De manera que no se vaya a figurar el amigo de José que va a seguir «palomeando».

UNA ESPERANZA CRIOLLA

Pocas peleas han bastado para hacer de «Baby» Canzoneri un positivo ídolo de los fanáticos. En cada nueva salida que el muchacho hace en el campeonato de los «Guantes de Oro» se acrecentan más las esperanzas que en sus puños tiene puesta la opinión. Hasta ahora, que sepamos, nunca ha rehuído un combate, y por lo tanto, se puede opinar categóricamente: que es un peleador con todas las de la ley, llamado a escalar las cumbres de la popularidad en un plazo breve. Canzoneri se está entrenando actualmente en la «Havana Electric» para pelear el próximo día 25 en el ring de la «Arena Cristal».

CON LA PELEA DE SIXTICO MORALES Y RAMON REBOLLAR REANUDARAN LOS PROFESIONALES SUS ACTIVIDADES

En el mismo programa se presentará la pelea de Pedro Medina, el Campeón de los Bantams, contra Kid Jabao. Sixto Morales, que ya fué Campeón de los Ligeros, es un hueso para Rebollar

El próximo sábado tendremos un cartel de profesionales.

Y para la reprise se ha combinado un programa lleno de atractivos que seguramente reunirá en la Arena Cerveza Cristal, un gran número de aficionados. En la pelea estelar se presentará a Sixtico Morales, contra Ramón Rebollar, el muchacho de Manolo Fernández que tiene victorias sobre boxeadores de la categoría del Chino Budes, Almagro, Panchón Martínez y Chocolate Pinareño. En cuanto a Sixtico, la mejor apología que puede hacerse de su carrera, es que fué Campeón de los pesos ligeros.

En otras de las peleas grandes del sábado, se verán frente a frente. Pedro Medina, el actual Campeón de los bantams, que sólo ha celebrado diez combates, y en todos ellos ha demostrado su eficiencia, y el famoso Kid Jabao (Felipe Martínez.)

Para que el aficionado pueda hacer sus cálculos, vamos a ofrecer el record de estos cuatro boxeadores.

Record Oficial de Sixto Morales

Ganadas por K. O. 4
» » K. O. T. 3
» » Decisión 12
Perdidas por K. O. T. 2
» » Decisión 4
Tablas 6

Total de peleas . . . 31

Sixto comenzó su carrera pugilística el día 2 de marzo de 1930, peleando en el Central Elia vs. Marinito Díaz, entablando en 8 rounds.

Discute la faja light-weight vs. José Coego y vence en el décimo round por K. O. T. Este combate se efectuó el primero de diciembre de 1934.

De nuevo Sixtico se enfrenta con José Coego por el cinturón de las 135 libras y esta vez es Coego el que vence y es proclamado Campeón.

Este combate se efectuó el día 15 de junio de 1935. Entre sus víctimas se encuentran los siguientes boxeadores: Conrado Conde, Cecilio Romero, Enrique Quintana y Rafael Legón; todos por decisión.

Record oficial de Ramón Rebollar

Ramón Rebollar comienza su carrera pugilística el día 10 de junio de 1934, venciendo en 4 rounds por decisión a Evaristo Padrón. Rebollar ha sostenido 18 encuentros movidos y sólo ha perdido un encuentro por decisión en 10 rounds vs. Enrique González (Young Souval), efectuando en la legendaria ciudad de Camagüey, cuna de los Agramontes. Su record oficial es el siguiente:

Ganadas por K. O. 1
» » K. O. T. . . . 4
» » Decisión 11
Perdida por decisión 1
Tablas 1

Las víctimas de los puños de este valiente y agresivo boxer, son los siguientes: Reynaldo Buides (dos veces), Ramiro Almagro, Francisco Martínez (Panchón) también dos veces; Sixto Pérez Morejón (Chocolate Pinareño), Luis Candales y su último combate fué contra José Coego en una pelea reñida y emocionante.

Record Oficial de Pedro Medina

Pedro Medina, actual monarca de las divisiones Fly y Bantam Weight de Cuba, ha sostenido 10 peleas, perdiendo solamente una pelea por decisión en 6 rounds vs. Alfredo Chávez (Kid Rapidez). En dicho sexto round por poco gana por K. O. al connectar fuerte derecha a la mandíbula de su contrincante y ponerlo al borde del K. O.

El día 22 de enero de 1938 le ganó (en discusión por el Título Fly Weight de Cuba), a Juan Morales (Moralitos), por K. O. T en el 6 round.

El día 20 de Mayo de 1938 en el Gran Stadium Tropical le arrebató el Título Bantam-Weight a Pablo Conde en doce rounds por decisión de los señores jueces y referee respectivamente. Pedro Medina peleó contra Guillermo González (Guillermito), perdiendo Guillermito por K. O. T. en el 6o. round. Este combate se efectuó el día 22 de noviembre de 1937.

Ha vencido por decisión en 10 rounds en Santa Clara a Miguel A Abreus. Al ex-Campeón Feather-Weight Antonio Avia le ganó por decisión en 4 rounds.

Record Oficial de Felipe Martínez (Jabao)

El 20 de enero de 1935 comienza su carrera pugilística vs. Roberto Bermúdez haciendo tablas en 4 rounds.

Su record es el siguiente:

Ganadas por K. O.: 3. Buenaventura Gómez, José Trejo y Rafael Soto.

Ganadas por decisión: 2. Cirilo Guerra y Norberto Alfonso.

Perdidas por decisión: 8. Las tres veces fué con Antonio Avia, Alfredo Chávez, Norberto Alfonso, José L. Martínez, Carlos Setien y Armando Delgado.

Perdidas por K. O. T.: 1. Pablo Conde en el cuarto round.

Tablas: 3. Roberto Bermúdez, Carlos Setien y Martín Morejón.

SERAN SOMETIDOS LOS CARIBES DE LA UNIVERSIDAD A UNA FUERTE PRUEBA EN EL JUEGO DEL PROXIMO DOMINGO

Han ganado sus últimas 5 salidas, luciendo cada vez mejor, pero, esta vez lucharán contra un team agresivo como el Cienfuegos, que no ha perdido una sola de sus visitas a La Habana

HAN MEJORADO MUCHO LOS PLAYERS UNIVERSITARIOS

(Por PEDRO GALIANA)

Ganadores de cinco salidas consecutivas en sus últimas apariciones en el field, en cuyo tiempo han vencido fuerte oposición y han ganado a su antojo, los Caribes de la Universidad serán sometidos esta semana a una ruda prueba al enfrentarse con los players del club Cienfuegos, en uno de los turnos del programa que se ha fijado para el domingo, en el Stadium.

Este desafío, a juicio nuestro, ha de servir para clasificar definitivamente la potencia de la novena universitaria, decidiéndose si el team tiene realmente madera para luchar por el pennant.

Han mejorado mucho

Nadie puede negar que los Caribes han mejorado mucho. Y cualquiera que se coloque en plano imparcial tiene que convenir que ese team que ha derrotado últimamente al Pilar, al Teléfonos, al Vedado y el Cubaneleco, es muy distinto al que al ponerse en marcha la contienda encontró cierta dificultad para derrotar al Atlético de Cuba, y perdió dos matches seguidos con el Fortuna y el Regla.

En el team de estos últimos días reina el entusiasmo, abunda el batting, y el fielding ha mejorado a tal extremo que, pasando por encima de la opinión de los expertos, los muchachos se han colocado al frente de todos los infields en la confección de doble plays.

Su pitching es todavía incierto, no teniendo más que un hombre en quien confiar, pero, mientras la novena batee en la forma en que lo está haciendo ahora nada tiene que temer, y en siete desafíos, de cada diez que efectúen, la victoria debe sonreirles.

El terrible Pérez...

Cuentan los Caribes con un joven player que le está dando a la pelota donde le duele, resultando un oportunísimo empujador de carreras. Nos referimos a Pérez, la segunda base, que es lo que pudiera llamarse una copia fiel del «terrible Pérez» de la historia...

Pese a que no posee la constitución física de un gigante, Pérez ejecuta un swing excelente al bat y envía la bola con furia, en todas direcciones, para acumular dobles, triples y home runs. En los últimos games ha sido el guía del ataque universitario, y se ha impuesto de tal modo que la alta dirección Caribe ha olvidado, definitivamente, sus planes de mantenerle solamente en el team en calidad de utility, como se pensó en los primeros días de la season.

El polacero contribuye

Otro que está jugando magnífica pelota, resultando un baluarte de importancia en el squad universitario es el sonriente Polacero Díaz, uno de los mejores atletas cubanos del momento, que está «pegando» un right field tan eficiente como el mejor del campeonato.

Pérez, el short stop, secunda la labor de sus compañeros, y el popularísimo Bicho-Coco de la Torre está jugando, a juicio nuestro, la mejor pelota de toda su carrera.

Montejo, Guasch y Morales son estrellas de reconocido calibre dentro del baseball amateur que no necesitan recomendación, y Carneadito, aunque luce todavía muy débil para el trabajo del catching, adelanta positivamente por días y parece destinado a finalizar la temporada a todo vapor.

Lo que pueden las prácticas...

El inesperado cambio de forma que han experimentado los jugadores universitarios desde que se inició la temporada al presente, que ha servido para transformar un aparente team de segunda división en contendiente de fuerza al pennant, prueba elocuentemente lo mucho que valen las prácticas diarias en los sports.

Los Caribes no dejan de practicar un solo día. Y teniendo un campo tan bueno como el Stadium, batean y fildean hasta decir no más, con el resultado de que poco a poco han ido entrando en forma, y han ido adquiriendo el juego que se necesita para triunfar en el baseball.

Esto es lo que debieran hacer todos los teams. Y la falta de un terreno como el Stadium debe ser lo de menos, porque, por distintas partes de la ciudad abundan los campos públicos de juego, y, éstos deben servir si, como se asegura, a falta de buen pan, no hay nada mejor que el casabe.

Tavo Vega al box

Le corresponde pitchear este domingo a Tavo (No Tato) Vega, y si el corajudo atleta, orgullo del Atlético del Angel en otros tiempos gloriosos, trabaja como él sabe hacerlo, empleando con habilidad su efectiva curva, el Cienfuegos encontrará mucha dificultad para anexarse la decisión, y, se verá detenido en su racha de triunfos en sus visitas a la Habana.

Cienfuegos no es ninguna mala comida, desde luego. Los muchachos tienen un pitcher efectivo en Marrero, y, saben batear, pero, los Caribes tendrán una ventaja por jugar en sus terrenos, donde practican todos los días, y esto será un factor de importancia en la posible decisión del game

EL BATTING DE MEL OTT PRODUJO LA VICTORIA DEL N. Y.

Dos veces empató el score con sus batazos, ayudando a Schumacher a triunfar

NEW YORK, junio 14. (AP.)—El décimo-tercer home run de Melvin Ott en la temporada y un precioso single, ayudó hoy a los New York Gigantes a derrotar a los Piratas con score de 5 por 3, al iniciarse la invasión de los teams del Oeste por Polo Grounds, y, gracias a esto, el New York mantuvo su ventaja de dos juegos sobre los Cubs.

Hal Schumacher pitcheó todo el juego por el New York, permitiendo solamente nueve hits y tres carreras para lograr su séptimo éxito de la temporada. Schumnie blanqueó a los Piratas hasta el séptimo, cuando le anotaron dos veces, para irse arriba. Pero ,el home run de Ott empató el juego. Después los Piratas volvieron a anotar en el octavo, pero, nuevamente los Giants atacaron y ganaron el game con un rally de 3 carreras.

PITTSBURGH

	V.	C.	H.	O.	A.	E.
Handley, 3b	5	0	1	0	4	0
L. Waner, cf	3	0	0	1	0	0
P. Waner, rf	4	1	1	1	0	0
Vaughan, ss	4	1	2	3	2	1
Suhr, 1b	4	1	2	10	2	0
Rizzo, lf	4	0	2	2	0	0
Todd, c	4	0	0	6	2	0
Young, 2b	3	0	1	1	1	0
Baures, p	3	0	0	0	2	1
Lucas (1)	1	0	0	0	0	0
Totales	35	3	.	24	13	2

(1)—Bateó por Bauers en el 9o.

NEW YORK

	V.	C.	H.	O.	A.	E.
Bartell, ss	3	1	1	2	6	0
Moore, lf	4	0	0	0	0	0
Ripple, rf	4	1	2	2	0	0
Ott, 3b	4	2	2	1	3	0
Leiber, cf	4	0	1	3	0	0
McCarthy, 1b	4	0	2	12	1	0
Danning, c	4	0	1	3	0	0
Kampouris, 2b	2	0	0	4	5	1
Schumacher, p	3	1	0	0	1	0
Totales	32	5	9	27	16	1

Anotación por entradas:

Pittsburgh	000 000 210—3
New York	001 000 13x—5

Sumario:

Empujadores: Todd, Ott, 2; Suhr, McCarthy. Two base hits: Suhr, J. Rizzo.

NUEVA DERROTA DE LOS TIGRES DE DETROIT

DETROIT, junio 14. (AP.)—Los Atléticos de Filadelfia derrotaron hoy a los Tigres, 8 por 2, expulsando de la lomita a Vernon Kennedy en el octavo con un ataque de cuatro hits que produjo tres carreras.

Esta fué la segunda derrota del año de Kennedy, ambas a manos del Filadelfia.

Hank Greenberg bateó su 14o. home run de la season en el octavo cuando Gehringer estaba en bases. Sam Chapman también produjo un homer con uno en bases, en el noveno inning.

Véase la anotación por entradas:

		C.	H.	E.
Filadelfia	011 001 032	8	12	0
Detroit	000 000 020	2	8	2

Baterías: Nelson y Hayes, por el Filadelfia; Kennedy, Auker y York, por el Detroit.

UN GRAN PROGRAMA DE AMATEURS PARA EL PROXIMO DIA 19

Los boxeadores de poco peso constituyen gran atracción para los fans. Once peleas

Vale la pena destacar el positivo entusiasmo despertado por el Campeonato «Guantes de Oro» en los fanáticos habaneros. 3.506 personas pagaron sus localidades durante las últimas peleas: sábado y domingo próximos pasados.

En este programa del domingo 19 figuran dos «star-bouts» a 5 rounds de dos minutos de pelea y uno de descanso. Son José R. Alvarez, del Club Naval, contra Lorenzo Collazo, de la Academia Nacional de Boxeo; y Gonzalo Piñeiro, de la Academia, contra Idiarte Martínez, de la propia Academia. Cuatro buenos prospectos.

Los «mosquitos» constituyen una de las más fuertes atracciones del Campeonato «Guantes de Oro» Este domingo volveremos a verlos en acción. Baby Cristal, de 65 libras, se medirá con Sergio Tapia, del mismo peso. Son once peleas en total que reportarán otro lleno en la Arena «Cerveza Cristal».

Campeonato «Guantes de Oro»—Programa oficial domingo 19 en la Arena C. Cristal

Primera pelea a 3 rounds: 112 libras: Roberto Valdés (Academia Nac. B.), vs. Agustín Aguila (Libre).

Segunda pelea, a 3 rounds: 126 libras: Justo Renato (libre), vs. Heriberto Randich (Academia Nac. de Boveo).

Tercera pelea, a 3 rounds: 112 libras: Justo Valdés (Academia N. B) vs. Enrique Domínguez (libre.)

Cuarta pelea, a 3 rounds: 126 libras: Eduardo Queires (libre), vs. Mario Toledano (Academia Nac. Boxeo).

Quinta pelea, a 3 rounds: 95 libras: Justiniano Barreto (Academia N. B.) vs. Aurelio Padrón (Academia Nac. Boxeo).

Sexta pelea, a 3 rounds: 135 libras: Víctor Tarín (Náutico Vedado) vs. Julián Ramos (libre).

Séptima pelea, a 3 rounds: 118 libras: Guillermo Barrios (Academia N. B.) vs. Clemente Hernández (San Juan de Dios).

Octava pelea, a 3 rounds: 135 libras: José Casanovas (Náutico Vedado) vs. Gregorio Gutiérrez (Academia Nac. Boxeo).

Novena pelea, a 3 rounds: 65 libras, 1 y media: Baby Cristal (Academia N. B.) vs. Sergio Tapia (Academia Nac. Boxeo).

Décima pelea a 5 rounds: José R. Alvarez (Club Naval) vs. Lorenzo Collazo (Academia Nac. Boxeo).

Star-bout, 5 rounds: 147 libras: Gonzalo Piñeiro (Academia N. Boxeo) vs. Idiarte Martínez (Academia Nac. Boxeo).

Precios: Ring, $0.60; Preferencias, 40 centavos; Gradas, 10 centavos.

AMATEURS ACES por DAN

—Programa de baseball.
—Lo que espera el Regla.

Los negri-rojos del ADC y los Tigres del Atlético de Cuba son los únicos que tienen doble juego esta semana... Ambos se enfrentan el sábado, y el domingo según el schedule oficial de la Liga Nacional... Los muchachos del Atlético lucharán con el team del Pilar, que, según Armandito García, está dispuesto a terminar su cadena de derrotas, y el ADC, que perdió el domingo frente al Regla cuando sus mejores batazos cayeron directamente en las manos de sus adversarios, jugará con el Vedado Tennis que resulta un team de consideración desde que conquistó a los Blanqui-negros del Fortuna.

En el Stadium de la Universidad habrá dos buenos juegos... El Hershey jugará con el Yara a primera hora... Y, el Cienfuegos con los Caribes, después... En el Vedado jugarán el Pilar vs Atlético y el Fortuna contra el Cubaneleco... Y en el field eléctrico se verán las caras Teléfonos vs. Naval y ADC con Vedado... El match Universidad-Cienfuegos parece el más importante de la semana, pero, los Marinos inscriptos insisten en afirmar que le darán colorido al programa del Cubaneleco, derrotando a los líders de la Liga... Chicho Hernández, que fué en sus buenos tiempos pitcher del equipo del Habana Yacht Club, está convencido que ya se inició el alza de valores de la Armada, y espera grandes cosas de los muchachos en su choque contra el Teléfonos.

«Ganaremos el domingo!»—decía Chicho ayer, en las oficinas de la Unión Atlética... El zurdo Díaz Regalado está en gran forma y estoy seguro que pitcheará un gran juego frente a los telefonistas... Además, la ley de los averages nos protege, y, por otra parte, el team ha iniciado ya su reacción... La Marina tenía demasiado buenos jugadores para que siguiese perdiendo como lo había hecho hasta ahora, y el doble triunfo conquistado en la última semana es el mejor síntoma que podía presentarse de su reacción...»

El Teléfonos, entre tanto, cree haber encontrado un gran pitcher en el zurdito Aspiazu Alemán, y Picazo confía enseñarle bien los secretos del hurling para convertirle en ganador consistente dentro de la Liga Nacional... Dicen que la necesidad es madre de los grandes remedios, y, Picazo—necesitado de pitchers en la última semana—ha encontrado dos hombres que lo pueden ayudar a triunfar... Uno es Alemán, de quien Cienfuegos tiene un amargo recuerdo, y el otro es el zurdo Mercadete, que ha demostrado otra vez su vieja efectividad...

Los Tigres del Atlético de Cuba anuncian un baile de interés para el próximo día 2 de Julio en sus salones... Manolo Zapico, del Hispano, contraerá nupcias el mismo sábado por la noche... Luis Uriarte, contra-comodoro del Cienfuegos Yacht Club, asegura que este año se romperán todos los records conocidos en la Perla del Sur, al celebrarse las regatas juniors... Las competencias de segundas tripulaciones se darán el día 9 de Julio a las cinco de la tarde... Y las justas oficiales tendrán lugar el 10 por la mañana... Los que retornaron de Cienfuegos, donde se ofreció el domingo un homenaje al Capitán Hernández, aseguran que hay reacción deportiva en Cienfuegos... Y cuentan cosas interesantísimas...

El domingo debutará el nuevo catcher del club Cienfuegos... Ceñal, delegado del club Regla, no se oculta para afirmar tres cosas... (1) que nada podrá impedir que el team reglano triunfe este año... (2), que, Gálvez es la mejor segunda base de la Liga Nacional... Y, (3), que Niño Cordero es mejor pitcher derecho que Marrero... ¿Qué cree usted a esto, lector?... En estos días se arreglará el terreno de baseball de la Playa y es posible que el próximo domingo ya pueda jugarse en el nuevo campo... Como resultado, habrá que llevar zapatos para jugar en el futuro... Baby Canzoneri, uno de los ídolos del campeonato de boxeo amateur de los Guantes de Oro, es hermano de Jerry Corrales, el veloz guard del team de basketball del Fortuna... Y ambos tienen madera!!!

Un grupo de «expertos» insiste en afirmar que Viego, manager del Hershey, se equivocó cuando mandó a darle la base intencional a Oscar Reyes, del Teléfonos, en el juego del sábado en el Stadium... Dicen estos señores que eso significaba colocar la carrera del triunfo en las bases!... Viego, empero, afirma que con esa jugada buscó un doble play, en vista de que su lanzador era un sinperball pitcher... Dos muchachos que nosotros conocemos comentan diariamente el campeonato de baseball de la Liga Nacional de amateurs, asegurando que el Regla es el club de más coraje de todo el circuito... Ceñal, ¿has estado escuchando?...

M.E.C.D. 2016

PREPARA LA LIGA NACIONAL SU GRAN DESAFIO DE ESTRELLAS PARA JULIO 2

Esta tarde, a las cinco y media, volverá a reunirse la Liga Nacional de base ball amateur, y se espera que en el mitin han de tratarse asuntos de interés. El Presidente Nogueira discutirá con los delegados de los clubs distintos problemas que hay pendientes y es casi seguro que aproveche la oportunidad para anunciar, de modo oficial, la forma en que ha de brindarse este año el juego anual de las Estrellas, fijado para celebrarse el sábado dos del próximo mes de julio.

En años anteriores, de acuerdo con las reglas que rigen este choque anual donde intervienen los mejores players del campeonato que se efectúa, el manager del team que ganaba el campeonato anterior dirigía el primer conjunto, y un piloto que designaba la mesa de la Liga dirigía el Nogueira Nogueira no ha dicho todavía en la forma en que se repartirán los jugadores este año, pero, se cree que se seguirá la misma regla.

El match estelar de este año debe reunir notables jugadores. Hay más clubs en la Liga y se está jugando mejor pelota que en anteriores temporadas. El club Fortuna, ganador durante dos años consecutivos del gallardete amateur, pudiera clasificar cuatro jugadores para el choque: Ealo, Minsal, Ojeda y el Guajiro Rodríguez.

El Regla, que perdió el pennant de 1937 debido a la mala arrancada que experimentó, debe enviar al coque a Monjes, Niño Corbo, Gálvez, Castillo, Cuervo, Arteaga y Reguera. El Teléfonos pudiera presentar al catcher Sánchez Plá, a la primera base González, conjuntamente con Dibut, Clemente González, Mercadete y Antonio Valdés. El ADC tiene chance de incluir a Riestra, Justo Pérez, Tito López, Bercedo, Valdés y primera base Quintero. El Cubanelco aportará seguramente a Coco-liso Torres y a Estévez. El Club Naval pudiera contribuir con Remigio Vega, Estrada, Díaz Regalado, Cabrera y Dávila; los Caribes con Pérez, su sensacional segunda base; el Polacero Díaz, Montejo, Guassh y el pitcher Tavo Vega, y los demás clubs brindarán a sus mejores hombres, a fin de que el encuentro reúna realmente lo mejor de la vieja Liga Nacional, cuyo campeonato de 1938 está superando todas las marcas existentes en justas de aficionados.

CAMEJO CREE QUE SE JUGARA SIN EL SALTO DE LOS CENTERS

Ciso Camejo, chairman de la Federación de basket ball de la Unión Atlética de Amateur, que ha citado a junta para el lunes, a fin de darle posesión al vice presidente Barreto y al vocal César Temes, tiene la firme impresión que este año se jugará con la nueva regla que suprime el salto de los centers, en el basket, desde el primer campeonato que se organice.

«Necesitamos marchar al compás con la reglamentación americana» —dice Camejo. «Y los colegios yankees han adoptado esa nueva regla desde el año pasado».

Lo que no sabe Camejo es si este año se jugará aquí con la regla adoptada para la temporada de 1938-39, en los Estados Unidos, por la cual se permite permanecer a un hombre que no tenga la pelota en sus manos, todo el tiempo que desee, en la antigua zona donde se cantaban los tres segundos.

LAS JUSTAS DE NATACION DEL VIERNES

El show de natación que anuncia el Vedado Tennis Club para el próximo viernes 17, en la piscina del Salvation Army, promete presentar a los fanáticos muy reñidos duelos en los distintos eventos que forman el programa.

Para esta competencia no se ha tenido en cuenta la categoría del nadador, sino su condición, razón por la cual aparecerán indistintamente en los eventos juniors, seniors y novicios.

Ya se ha hablado de las cuarenta yardas, donde figuran Lancella, del Casino Español; Pepe Fernández, del Vedado Tennis; Bilín Gastón, del Habana Yacht Club; Raúl Rivero, de la Academia Nacional de Natación; Calderón, del Círculo Militar y Naval; Portela, Carrillo y otros.

También en el back stroke, donde con un día más de training Fufirito Araoz, tratará de mejorar el record de las 60 yardas, aparecerán ases de categoría con Roberto Carrión, Roberto Finlay el veterano Fritura Galán y otros.

En otros eventos se verán atletas de categoría en la natación, y el show en conjunto ha de proporcionar a los fanáticos horas de gran excitación, que han de ser recordadas por todos.

Este programa mixto de natación del Vedado Tennis, donde aparecen envueltos nadadores de todas las categorías, servirá también de entrenamiento a muchos ases novicios que están señalados para combatir los días 1 y 2 del próximo mes de julio en las competencias nacionales de novicios que están en preparación y q. serán ofrecidas en la piscina del Casino Deportivo de la Habana bajo el control de la Unión Atlética de Amateurs.

TOPICOS FUTBOLISTICOS

—Disparidad de crterio sobre cuál es el mejor medio vasco.
—Azqueta, se animó mucho cno el triunfo del «Euzkadi».
—Los juegos de la Liga Intercolegial del domingo.

Por «PETER»

El domingo, viendo jugar al equipo de los vascos, oímos una discusión entre dos individuos a quienes en verdad reconocemos saber mucho de futbol. Uno de ellos decía:

—Mire esa jugada, ése es un verdadero medio.

Se refería a Cilaurren, en momentos que éste burlaba a un contrario, para servirle la pelota a los suyos.

Y el otro aficionado, que momentos antes había asegurado que el mejor de los tres medios era Muguerza, creyó que era un reto que se le lanzaba y casi airado ripostó:

—¿Pero señor, acaso usted va a saber más que los jugadores?

—Más que los jugadores, no, señor; pero mas que usted, sí, porque lo que se está viendo no se puede ocultar.

—Pues eso de que Muguerza es el mejor de los tres, no lo digo yo, lo repiten los jugadores.

Y ahí mismo acabó la discusión, pero fué porque el hombre no se dió por vencido, y casi ya de mal talante, sentenció:

—No me haga cuento!...

☼☼☼

Zubieta fué el medio que más cartel cogió en Cuba cuando la primera presentación de los vascos. Verdad es que entonces Cilaurren se había quedado en México. Pero ahora que están los tres jugadores regulares, Zubieta, Muguerza y Cilaurren, no luce tanto la labor del benjamín.

Y no es que haya bajado de juego el trabajo del medio ala izquierda del «Euzkadi», sino que, como los otros también se distinguen en el manejo del balón, claro está que su trabajo no resalta.

Casi estamos por decir que el domingo Zubieta jugó como en el mejor partido de la vez anterior, y sin embargo, sólo oimos discusiones sobre si Cilaurren era mejor que Muguerza o viceversa.

☼☼☼

Guillermo, uno de los ases del Frontón, estuvo el domingo en el futbol. Por cierto que lucía una guayabera con el aire del más rellollo de los cubanos. Cuando el famoso pelotari advirtió cómo chutaba Lángara, dijo:

—¡Cómo remata ese tío!...

☼☼☼

Azqueta, el Presidente del Centro Vasco, también ocupó un lugar cercano al que ocupábamos nosotros. Podemos dar fe que el hombre no se sentó ni un solo momento en los ochenta minutos de juego. Creyó que sentado iba a perder algún detalle.

Por supuesto, que salió del Stadium Cerveza Tropical más cansado que algunos de los jugadores que jugaron.

Porque de vez en vez, también le veíamos, cómo con un movimiento del cuerpo, quería empujar el balón.

☼☼☼

La Asociación Habanera de Arbitros nos envía una carta de gracias y una Convocatoria para examen de árbitros. Sobre lo primero sólo tenemos que agregar que cumplimos con nuestro deber, pero, además, que nuestras simpatías con los hombres que ahora rigen sus destinos, nos movió a manifestarles que estábamos dispuestos a ayudarlos. Y al decir eso, claro está, no nos impide criticar a la hora que sea necesario, pues entendemos que la crítica, bien encauzada, es mejor que cualquier ditirambo. ¿Verdad, amigo Barrios?

En cuanto a la Convocatoria, como es asunto de interés general, la publicamos a continuación:

ASOCIACION HABANERA DE ARBITROS
Convocatoria a exámenes.

De acuerdo con lo que señala el capítulo quinto, artículo sexto del Reglamento porque se rige esta Asociación, se convoca a exámenes para árbitros de football, que se celebrarán en la fecha que oportunamente será señalada.

Los aspirantes deberán dirigir sus solicitudes al señor Presidente indicando su nombre, apellidos, edad, nacionalidad, profesión, si es jugador en activo y si pertenece a algún club federado.

Estas solicitudes deberán presentarse en un término de veinte días contados a partir de esta fecha.

La Habana, 14 de Junio de 1938.—Celso Enríquez, Secretario.

☼☼☼

En los frescos y ventilados terrenos de Víctor Muñoz, pertenecientes al Municipio habanero, se efectuaron el pasado domingo los juegos por el Campeonato de la Liga Intercolegial de Football, resultando vencedores de los encuentros celebrados los equipos Estudiantil Cervantes, Academia Soto y Academia Studio.

El primer encuentro entre los clubs de la Serie B. de la Liga Intercolegial, fué un interesante partido entre los equipos Estudiantil Cervantes vs. Academia Escandell, saliendo vencedores los primeros por tres goals a uno. La Estudiantil Cervantes se mereció bien el triunfo, pues sus jugadores desarrollaron mejor juego que en otras ocasiones, mientras los muchachos de la Academia Escandell dieron una pobre demostración de sus facultades balompédicas.

El segundo partido entre los equipos Academia Soto y Onital, fué un encuentro bastante reñido, ya que los muchachos de la Academia Soto, al derrotar al Onital por dos goals a cero, se aseguran en el primer lugar del Campeonato y se les puede considerar como Campeones Intercolegiales de 1938.

El último partido de la mañana les correspondió a los equipos Academia Studio y S. Jovellanos, ganando los primeros por tres goals a dos.

Ambos clubs dieron una bonita demostración de balompié, jugando un interesante partido que fué del agrado de los fanáticos que concurrieron al Stadium Víctor Muñoz.

Los goals fueron anotados en interesantes jugadas, marcando el Jovellanos el primer tanto a los pocos minutos de juego, consiguiendo el empate la Academia Studio por un fallo de un medio jovellanista. El segundo tanto del Jovellanos vino por un remate de cabeza efectuado por Guayabo, marcando el Studio su segundo goal faltando pocos minutos para terminarse el primer tiempo. Al comenzar el segundo tiempo Tin Tin anotó el tercer tanto para su club de un remate de cabeza, tratando después el Jovellanos de poder anotar, pero terminó el partido sin poder conseguirlo.

MONTES MENOR, GAYARRE, PASCAU, SARMIENTO, EPIFANIO Y ANIBAL, ESTA NOCHE EN EL FRONTON HABANA MADRID

Dos estelares y un aperitivo que será algo interesantísimo. Federico, Pascau y Buendía intervendrán también en los mejores encuentros. Menú de altura en la popular Bombonera

Dos estelares y un partido inicial de altos vuelos se presentan hoy a los miles de aficionados a la pelota vasca que llenan a diario la Bombonera del Habana-Madrid.

En el primero se ha combinado el choque de dos parejas que están jugando bien y el mismo producirá una batalla interesantísima. Torres y Azpeitia defenderán el color blanco mientras Gabriel II y Trecet se encargan de vestir de azul y estos últimos tienen la oportunidad de progresar lo mucho que vienen adelantando.

En los dos últimos turnos habrá estelares. Gayarre será enemigo formidable de Montes menor en todo el curso del match intermedio, pero Casto tendrá que ildear lo mejor que sabe, que es mucho, para poder destruir el ataque formidable del Guajirito pinareño. Federico, con ventaja de medio cuadro en el saque ayudará al tenor mientras Aníbal presta su concurso valiosísimo a Marcelo en un partido de altas sensaciones.

En el último, cuatro ases. En un match en que intervienen Sarmiento y Epifanio la batalla tiene que ser recia. Hoy serán rivales. Jesús Pascau será el auxiliar denado del Mtro. mientras el seguro y eficiente Julio Buendía cooperará con el Abogado en este partido de peculiar interés. Una función digna de un lleno completo.

PROGRAMA DE LA FUNCION DE HOY A LAS 8:30 P. M.

Primer partido a 25 tantos: Torres y Azpeitia, blancos, contra Gabriel II y Trecet, azules. A sacar ambos del cuatro catorce y medio.

Primera quiniela a 6 tantos: Torres, Azpeitia, Gabriel II, Trecet, Montes menor y Aníbal.

Segundo partido a 30 tantos: Federico y Gayarre, blancos, contra Montes menor y Aníbal, azules. A sacar los primeros del catorce y los segundos del catorce y medio.

Segunda quiniela a 6 tantos: Federico, Gayarre, Pascau, Epifanio, Sarmiento y Buendía.

Tercer partido a 30 tantos: Pascau y Epifanio, blancos, contra Sarmiento y Buendía.

Tercer partido a 30 tantos: Pascau y Epifanio, blancos, contra Sarmiento y Buendía, azules. A sacar ambos del catorce y medio.

MUY LUCIDO EL ESTELAR

La pareja «terremoto» integrada por Montes menor y Cubota, jugando de manera brillante, le ganaron el partido estelar de anoche al clásico duetto de Federico y Epifanio.

Muchas igualadas hubo en este interesante encuentro y la última fué a 18, pero después de la misma tomaron la delantera el guajiro Montes y don Miguel, cuya ventaja mantuvieron durante el tiempo que duró la justa ya que el chamaco Freddy y el maestro Epifanio tuvieron que arriar la bandera en el tanto 25, puesto que en la forma que se presentaron sus contrarios era completamente imposible derrotarlos.

Pedrito y Trecet arrollaron en el tercero a Gabriel II y Rementería. Fué un partido de calle completa, pues Venancio Trecet se presentó en excelentes condiciones y demostró que es pelotari de calibre. Hizo verdaderos estragos con su famoso costadillo. Sus contrincantes se quedaron en vapor, o sea, en 23.

RESULTADO OFICIAL DE LA FUNCION CELEBRADA ANOCHE

PRIMER PARTIDO

Salvador y Esparza, blancos	17
Torres e Ibarlucea, azules	25
Ganadores: AZULES.	

SEGUNDO PARTIDO

Montes menor y Cubota, blancos	30
Federico y Epifanio, azules	25

TERCER PARTIDO

Gabriel II y Rementería, blancos	23
Pedrito y Trecet, azules	30
Ganadores: AZULES.	

LOS SEIS DE LA FAMA

Player y Club	J.	V.	C.	H.	Ave.
Averill, Indios	48	182	43	68	.374
Trosky, Indios	47	169	39	61	.361
Myer, Wash.	42	136	26	49	.360
Lavagetto, Dodg.	38	139	25	50	.360
Lombardi, Reds	35	128	15	46	.359
McCormick, Reds	47	201	29	70	.348

UN RALLY DE SIETE CARRERAS DIO LA VICTORIA AL N. Y.

Por fin, después de muchísimo tiempo, lograron detener al zurdo Thorston Lee: 7 por 4

CHICAGO, junio 14. (AP.)—Aunque batearon menos, los New York Yankees anotaron hoy siete carreras en el séptimo inning para derrotar al Chicago Medias Blancas en el primer juego de su tercera invasión por los terrenos del Oeste. En este triunfo, los Yankees lograron superar al zurdo Lee, un hombre que les hace enorme daño desde la lomita. El score fué de 7 por 4.

Un error de Rip Radcliff dió pie al carreraje de los Yanks. Después de la pifia, los campeones ligaron cinco hits, dos de ellos del joven Gordon, y recibieron dos bases por bolas para meter siete hombres sobre el home. Hoag pegó un triple con las bases llenas para ganar el juego.

A continuación damos el score:

NEW YORK

	V.	C.	H.	O.	A.	E.
Crosetti, ss	4	0	0	0	4	1
Rolfe, 3b	3	0	0	3	2	0
DiMaggio, cf	4	1	1	2	0	0
Gehrig, 1b	3	1	1	11	1	0
Dickey, c	3	1	0	2	0	0
Powell, lf	4	1	1	2	0	0
Hoag, rf	4	1	2	1	1	0
Henrich, rf	0	0	0	1	0	0
Gordon, 2b	4	1	2	4	3	0
Chandler, p	2	1	0	1	0	0
Murphy, p	1	0	0	0	0	0
Totales:	32	7	7	27	11	1

CHICAGO

	V.	C.	H.	O.	A.	E.
Berger, ss	5	1	2	3	7	0
Owen, 3b	4	0	0	1	1	0
Steinbacher, rf	3	0	0	2	0	0
Kreevich, cf	4	1	3	6	0	0
Radcliff, 1b	3	1	0	10	0	1
Walker, lf	4	1	1	0	0	0
Hayes, 2b	4	0	1	3	4	0
Sewell, c	4	0	0	2	0	0
Lee, p	2	0	0	0	1	0
Rosenthal (1)	1	0	1	0	0	0
Gabler, p	0	0	0	0	0	0
Kuhel (2)	1	0	0	0	0	0
Totales:	35	4	8	27	13	1

(1)—Bateó por Lee en el 6o.
(2)—Bateó por Gabler en el 9o.

Anotación por entradas:

New York . . . 000 007 000—7
Chicago . . . 100 003 000—4

Sumario:

Empujadores: DiMaggio, Dickey, Powell, Hoag, 3; Gordon, Kreevich, Walker, Hayes, Rosenthal. Two base hits: Gehrig, Berger, 2; Walker. Three base hit: Hoag. Sacrifices: Chandler, Owen. Double plays: Berger a Hayes a Radcliff; Hayes a Berger a Radcliff. Quedados en bases: New York, 2; Chicago, 7. Bases por bolas: Chandler, 1; Murphy, 1; Lee, 2; Gabler, 1. Strike outs: Murphy, 2; Lee, 2. Hits: a Chandler, 8 en 5 y dos tercios innings; a Murphy, ninguno en 3 y un tercio; a Lee, 6 en 6; a Gabler, 1 en 3. Ganó Chandler. Perdió Lee.

DE LAS GRANDES LIGAS

RESULTADO DE LOS JUEGOS DE AYER

LIGA NACIONAL

New York, 5; Pittsburgh, 3.
Chicago, 5; Boston, 2.
San Luis, 4; Filadelfia, 3.
Cincinnati en Brooklyn, suspendido.

LIGA AMERICANA

New York, 7; Chicago, 4.
Washington, 7; Cleveland, 6.
Boston, 5; San Luis, 3.
Filadelfia, 8; Detroit, 2.

JUEGOS SEÑALADOS PARA HOY

LIGA NACIONAL

Chicago en Boston.
San Luis en Filadelfia.
Cincinnati en Brooklyn.
Pittsburgh en New York.

LIGA AMERICANA

New York en Chicago.
Filadelfia en Detroit.
Boston en San Luis.
Washington en Cleveland.

ESTADO DE LOS CLUBS

LIGA NACIONAL

	G.	P.	Ave.
New York	32	17	.656
Chicago	31	20	.608
Cincinnati	25	21	.543
Pittsburgh	24	22	.522
Boston	22	22	.500
San Luis	20	26	.435
Brooklyn	21	28	.429
Filadelfia	12	31	.280
Totales	187	187	

LIGA AMERICANA

	G.	P.	Ave.
Cleveland	29	19	.604
New York	28	19	.596
Boston	27	21	.563
Washington	28	25	.528
Detroit	25	25	.500
Filadelfia	22	26	.458
Chicago	18	26	.409
San Luis	15	31	.326
Totales	198	192	

EL PROBLEMA DIARIO

P.—Hay un hombre en primera. Un out. El bateador conecta un rolling al pitcher y no corre El pitcher tira a la inicial completando su out. Entonces, el hombre que estaba en primera, viendo que pueden sacarlo también en segunda, retorna a la inicial. ¿Puede hacerlo?

RESPUESTA AL PROBLEMA DE AYER

Ningún bateador puede quitarse del batter-s box cuando el pitcher ha iniciado el wind-up. Si lo hace, el umpire debe contar la pelota que le lancen, ya sea bola o strike. En juegos amateurs, empero, hemos visto que los umpires salvan la situación, pidiendo tiempo antes de que la pelota salga de las manos del pitcher, estimando que éste no ha iniciado el wind-up.

EL CAMPEONATO DE LAS ZAMBULLIDAS

Ruth Jump, de Los Angeles, Estados Unidos, gana el campeonato de las zambullidas de la Costa del Pacífica desde una altura de diez pies. Aquí le está mostrando la medalla que obtuvo a Georgia Coleman, antigua campeona olímpica de la misma especialidad.
(Foto Acme-Editors Press)

TETE MESO GANO EL CAMPEONATO DE SQUASH TENNIS FEMENINO EN EL COURT DEL MIRAMAR YACHT CLUB

No perdió un sólo partido, superando a Sarita G. de Almasque por mínima diferencia. El triunfo se consolidó con el éxito obtenido frente a Menchú O-Shea en el partido del sábado

Por CEDUN

Con los interesantísimos partidos celebrados el lunes, correspondientes a la categoría única de las damas, terminó totalmente el Campeonato Singles de Squash de este año 1938 en el «Miramar Yacht Club», la prestigiosa Sociedad de la Caleta de la Leña que con tanto éxito y entusiasmo practica casi todos los deportes y que comprendía un Campeonato para caballeros y otro para damas, este último de una categoría única y el primero con tentivo de primera, segunda y tercera categoría, estas dos últimas celebradas por eliminación y la primera, al igual que la categoría única de las damas, a una sola vuelta.

Teté Meso, jugando muy bien y colocando algunas dobles paredes muy perfectas que le valieron varios tantos, le ganó a Menchu O-Shea, una aspirante de consideración, con score de 21x15. Menchu jugó muchísimo en este partido y dió batalla hasta los últimos tantos, pero Teté jugó muchísimo más que ella, y desde un principio se vió la ganadora. Teté Meso ha realizado una bonita performance en este Campeonato, y a excepción del primer partido con la señora de Almasqué, todos sus demás partidos los ganó con relativa facilidad, adjudicándose la medalla de oro de Campeona del «Miramar Yacht Club» y la bonita copa donada por el Comité Deportivo para el primer lugar.

El otro partido de la noche, si se va a observar detenidamente, fué un partido en que se jugó un Squash más fuerte que en el primero. La señora de Almasqué, una buena jugadora, y Blanca Bravo, una promesa en ciernes del Miramar, que debe jugar con más cuidado y atención si quiere llegar a ser algo en la cancha, ambas jugaron muy fuerte, dándole muy duro a la bola, y devolviendo muy bien los rebotes. El partido estuvo empatado a 16 tantos, y en esa situación, la señora de Almasqué jugó todo lo que sabe, y no dejó hacer un tanto más a su contraria, anexándose la medalla de plata del segundo lugar, que bien merecida la tiene, habiendo sido la que más batalla dió a la Campeona Teté en el primer partido del Campeonato, como todos recordarán.

El tercer lugar lo ganó Menchu O-Shea.

El Campeonato finalizó como sigue:

	Gdos.	Pdos.
Teté Meso	5	0
Sara G. de Almasqué	4	1
Menchu O-Shea	3	2
Blanca Bravo	2	3
Moraima Becquer	1	4
Mirtha Vieta	0	5

El Comité Deportivo que preside Perico Villoldo, y Mongo Pérez el Delegado de Squash, se han anotado un rotundo éxito en la organización de esta justa anual intersocios de los caleteros, pues el Campeonato en todas sus ramificaciones, se desenvolvió con verdadero orden y verdadera organización. A ambos nuestra felicitación, así como a los Campeones: Teté Meso de la categoría de las damas, Manolo Gordon, de la primera categoría, Pepe Bravo de la segunda y Enrique Meso, de la tercera.

YA EMPEZARON LOS REMEROS YATISTAS SU TRAINNING FUERTE

Se ve que los boys tienen intención de dar gran batalla por el triunfo en Cienfuegos

(Por RUBEN OTERO)

Falta relativamente poco tiempo para las grandes justas de remos que se celebrarán el domingo diez de julio en la bella bahía de Cienfuegos.

Los instructores tienen ahora que apretar a los discípulos en forma, pues ya se impone realizar el training con más detenimiento.

Todavía los juniors necesitan eliminar muchos defectos de técnica y se van los días rápidamente.

En esta segunda quincena del mes los crews seguramente esbozarán sus probabilidades de victoria.

Desde luego, por el momento, nosotros podemos hacernos una impresión de conjunto sobre el chance de cada tripulación, que reservamos para los lectores—como en años anteriores—para más adelante.

El Yacht Club

Desde anoche los remeros yatistas empezaron a dormir en la Casa de Botes bajo el cuidado del entusiasta y veterano lobo de mar Sammy Tolón, verdadero fanático del rowing.

Ayer tarde presenciamos las prácticas del Yacht Club y nos causaron excelente efecto las condiciones de los muchachos.

Hace meses, allá por marzo, anticipamos el chance que tienen los Ases del Músculo de cobrar en Revienta Cordeles y si logran mantener el espíritu de lucha, de confianza, que están sosteniendo, ellos van a resultar los candidatos de más empuje.

Tanto el primero como el segundo bote lucen muy fuertes, no obstante tener todavía que limar muchas asperezas.

El primer cuatro es sencillamente algo serio en junior. Con Longa, de stroke, Mena tres, Sardiñas dos y Tolón de bow, el crew cuenta con juventud y un promedio de estatura y peso impresionantes.

Carlitos Morales está dirigiendo a los yatistas muy bien y ha logrado balancear los puestos perfectamente, al extremo de que es posible que cuando arribe Grant, haya pocos cambios.

En manos de Leader los novicios del H. Y. C. van a resultar rivales muy duros de pelar en Varadero.

El cuarteto de los Ases es cosa que debe preocupar a cienfuegueros, marinos, varaderistas y marqueses.

Los Caribes

La Universidad Nacional tiene listo todo para dar comienzo al training de los seniors; pero no se acaba de decidir el problema del lugar donde guardar el shell.

Opinamos que se está perdiendo un tiempo precioso y que hay que tomar en seguida una determinación, bien en un sentido o en otro.

El comentarista conoce estas cuestiones remísticas de los Caribes al dedillo, porque para algo nos pasamos unos años en el squad, muy cerca de todos los pormenores.

La reaparición de la Universidad en remos, debe hacerse esta temporada, pues con ello se ganaría mucho para organizar la próxima en condiciones.

Pepe Almagro conoce lo suficiente de remos para couchears los Caribes y no tendrá problemas con remeros de la experiencia de Perkins, Alvarez de la Campa, Cancio Bello, Cueto, Arellano, etc.

DERROTARON AYER LOS SENADORES AL TEAM DE CLEVELAND: 7 X 6

CLEVELAND, junio 14. (AP.)—Los Senadores de Washington redujeron la ventaja de los Indios de Cleveland en el primer lugar de la Liga Americana a sólo medio juego hoy al derrotarlos, 7 por 6, mientras los Yankees que están en segundo lugar vencían al Chicago.

Johnny Humphries, joven lanzador del Cleveland, fué rudamente bateado al hacer su primera aparición como starter. La derrota se le cargó a él cuando tuvo que abandonar el box víctima de un barrage de cuatro carreras en el quinto acto.

Cuatro errores de los Indios ayudaron a la rápida decisión del juego, a pesar de que Jimmy Deshong mantuvo bien diseminados los ocho hits que le batearon.

Tres bases por bolas, un doble y un error produjeron las dos primeras carreras de los Senadores, mientras que las de los Indios fueron producto de homers de Averill y Campbell en el segundo y tercer actos.

Goslin abrió el quinto con un homer y Travis consiguió otro con la bola dentro del parque cuando Heath falló de hacer la cogida, después de dos hits y una base por bolas, Humphries salió del box y Milnar lo sustituyó.

Mel Harder y Johnny Allen pitchearon los dos últimos innings.

La anotación por entradas fué:

		C.	H.	E.
Washington	020 040 100—7	11	0
Cleveland	013 000 200—6	8	4

Baterías: Deshong, Hogsett y Rick Ferrell, por el Washington; Humphries, Milnar, Harder y Allen y Pytlak, por el Cleveland.

TEX CARLETON LE VOLVIO A GANAR AL BOSTON BEES, 5 x 2

Pero, el triunfo de los New York Gigantes no dejó avanzar al team hacia el primer lugar

BOSTON, junio 14. (AP.)—Ligando con oportunidad sus nueve batazos de hit, mientras el veterano Tex Carleton amarraba corto al Boston, los Cubs de Chicago derrotaron hoy a los Bees en el match inicial de la serie con score de 5 por 2.

Carleton pitcheó brillantemente, no permitiendo hits más que en tres innings. En el séptimo perdió la lechada cuando un hit, un doble y dos outs empujaron dos carreras para Boston.

CHICAGO

	V.	C.	H.	O.	A.	E.
Hack, 3b	3	2	1	1	3	0
Herman, 2b	3	1	1	1	3	0
Reynolds, cf	4	0	1	3	0	0
Asbell, lf	3	0	1	3	0	0
O'Dea, c	4	0	2	5	0	0
Marty, rf	2	0	0	3	0	0
Cavarretta, 1b	4	1	2	9	1	0
Jurges, ss	2	0	0	2	2	0
Carleton, p	4	1	1	0	2	0
Totales:	29	5	9	27	11	0

BOSTON

	V.	C.	H.	O.	A.	E.
Garms, 3b	4	0	1	1	0	0
Cooney, rf	3	0	1	4	0	0
DiMaggio, cf	3	0	1	1	0	0
Cuccinello, 2b	4	0	2	3	3	0
West, lf	3	0	0	0	0	0
Fletcher, 1b	4	0	0	13	3	0
Mueller, c	4	0	0	2	2	0
Warstler, ss	4	1	1	3	2	1
Fette, p	2	0	0	0	5	0
English (1)	1	1	1	0	0	0
Errickson, p	0	0	0	0	2	0
Maggert (2)	1	0	0	0	0	0
Totales:	33	2	7	27	17	1

(1)—Bateó por Fette en el 7o.
(2)—Bateó por Errickson en el 8o.

Anotación por entradas:

Chicago . . . . 110 010 200—5
Boston . . . . . 000 000 200—2

Sumario:

Empujadores: O'Dea, Carleton, B. Herman, 2; Asbell, Garms, Cooney. Twoo base hits: Hack, Cavarretta, Herman y English. Sacrifices: Jurges, Marty y Reynolds. Double play: Fletcher, sin asistencia. Quedados en bases: Chicago, 7; Boston, 8. Bases por bolas: Carleton, 4; L. Fette, 5; Errickson, 2. Strike outs: Carleton, 3; Fette, 1; Errickson, 1. Hits: a Fette, 8 en 7 innings; a Errickson, 1 en 2. Wild pitch: Carleton. Perdió L. Fette.

CON CURT DAVIS EN EL BOX TRIUNFARON AYER LOS CARDENALES: 4-3

FILADELFIA, junio 14. (AP.)—Curt Davis pitcheó hoy su mejor juego como lanzador de los Cardenales, y el San Luis logró derrotar a los Phillies de Filadelfia con score de 4 por 3 en el primer game de la serie. Davis sólo permitió siete hits, seis de los cuales fueron conectados en los últimos tres innings, y anotó personalmente la carrera del triunfo por un tubey de Slaughter.

Anotación por entradas:

		C.	H.	E.
San Luis	100 000 210—4	12	1
Filadelfia	000 000 120—3	7	1

Baterías: Davis y Owen, por el San Luis; Mulcahy, Lamaster y Clark, por el Filadelfia.

BRASIL CLASIFICO PARA LOS SEMI-FINALES AL VENCER AYER: 2 POR 1

BORDEAUX, Francia, junio 14. AP. —El equipo de futbol del Brasil conquistó hoy a Checoeslovakia con score de 2 por 1, para ganar el derecho a participar en los semi-finales del torneo por la copa del mundo. Como resultado a este triunfo, los brasileños jugarán contra los italianos el próximo jueves en Marsella, teniendo en sus manos un chance magnífico para ganar, debido a que su primer team estará fresco para la lucha, mientras que los italianos se verán un tanto cansados.

En el partido de hoy, los trainers del equipo del Brasil apenas si utilizaron a los regulares, dependiendo de casi todos los miembros de su segundo team para eliminar a Checoeslovakia.

Los periódicos aseguraban hoy que el team suramericano será favorito para ganar el campeonato, debido a su demostración de estos días. Italia tiene un team fuerte, desde luego, pero, los brasileños son más rápidos y diestros.

En el choque de hoy contra Checoeslovakia probaron su habilidad ganando a pesar de que les anularon un goal en el primer período, y que Machado fué expulsado del terreno. Si el team derrota a Italia el jueves, jugará los finales el domingo en París.

CON VEINTICINCO PELOTARIS INAUGURA NEW YORK LA GRAN TEMPORADA DE PELOTA VASCA

A dar la bienvenida al americano Berenson acudieron ayer más de cuarenta pelotaris al aeropuerto de la Pan American. Berenson cuenta sus planes al DIARIO DE LA MARINA. Ecenarro jugó anoche un partido monumental. Buen cartel hoy

Los pelotaris—casi todos los pelotaris: más de cuarenta—madrugaron para ir al aeropuerto de la Pan American a dar la bienvenida al hombre que ha conseguido permiso para que se juegue jai alai en la ciudad de New York, algo que en vano pretendieron muchísimos empresarios y que constituyó—ya lo he dicho en otra ocasión—el sueño dorado del extinto magnate beisbolero John McGraw. Richard Berenson, temperamento combativo, luchador que no sabe de fatigas, saltó al espigón y estuvo largo rato repartiendo abrazos y apretones de manos. Cuando se vió frente al pelotari cubano Pedro Mir, le estrechó con emoción y le dijo:

—¡Al fin vamos a conquistar New York!...

La inquietud de estas escenas porteñas: fotógrafos, maleteros, trámites urgentes del Departamento de Inmigración, hicieron de todo punto imposible el cambio de impresiones en aquel momento. Pero Berenson sentía la necesidad tan humana de las grandes confidencias y cuando se apartó de uno de aquellos clinches con palmadas en la espalda que sucedieron al arribo de las amplias alas de plata, me sugirió efusivamente:

—¿Es posible que cenemos juntos esta noche?

—Será una cena de noticias.

—Y de afectos—interrumpió Berenson.

Y a las ocho de la noche nos reuníamos en torno a una paella valenciana el recién llegado, Pedro Mir, Pistón, Quique Valenzuela y yo. Nuestro anfitrión aprovechó el momento en que el camarero ordenaba la vajilla para hablar de pelota. Y se habló de pelota hasta que llegó la cazuela de arroz amarillo adornado de mariscos enrojecidos por el calor. Entonces se hizo el silencio y de jai alai en New York no volvió a opinarse hasta la hora del plus y los puros...

Es una prueba difícil e importante

—¿Positivamente en New York se jugará sin apuestas?

—¡Positivamente!... No existe la menor intención de quebrantar esa necesidad. Se ha constituído la American Jai Alai Corporation, que tiene como finalidad la implantación del juego vasco en todo el territorio americano. Lo que vamos a hacer en el Hippodrome es una prueba. Si resulta, daremos temporada en la Gran Exposición, entonces con algunas posibilidades de que sean permitidas las apuestas mutuas, pero de esto, por ahora es inútil hablar...

—¿Se construirán localidades especiales para el frontón en el Hippodrome Theatre?

—No. Trabajaremos con las mismas que tiene el teatro, con capacidad para cuatro mil espectadores. Donde está el escenario, se está construyendo la cancha y como tenemos que ajustarnos a la medida de las dos puntas de la herradura, el asfalto será pequeño.

—¿Se mantiene el propósito de inaugurar el día primero de septiembre?

—Justamente. Se jugará dos meses, triunfe o no el negocio. Si tiene la aceptación que esperamos, entonces seguiremos hasta que termine el invierno.

—¿Y la ampliación del proyectado circuito por distintas ciudades?

—Depende únicamente de lo que pase en New York. Si en Nueva York se sostiene el frontón sin apuestas, por lo que tiene el deporte de rápido, de bello y de interesante, entonces se levantará una cancha en el Boston Opera House, otra en un importante teatro de Chicago y una tercera en un teatro de Los Angeles. Para ciudades de menor categoría, como Detroit, Cleveland, Atlantic City y Denver, usaremos una cancha portátil...

—¿Una cancha portátil?...

—Todo está perfectamente estudiado por los ingenieros. Se puede hacer una especie de cancha plegadiza... El frontis, la pared lateral, el rebote y el piso, cuando sea necesario mover el espectáculo de un sitio a otro, se convierten en piezas que pueden ser fácilmente transportadas en wagones de ferrocarril...

—¿Y ese frontón a modo de rompecabezas no tendrá grandes defectos en los sitios donde se junten las piezas de las paredes.

—Ninguno. Yo tenía la misma duda, pero los ingenieros que han presentado el proyectado han sabido demostrar hasta la saciedad que cuando la cancha está montada, tiene las mismas virtudes de una fabricación enteriza...

—¿Cuántos pelotaris irán a New York?

—Empezaremos con 25 y si el negocio responde, rendido el primer mes aumentaremos la nómina.

—¿Y se jugará?

—Todas las noches, ofreciéndose matices los sábados y los domingos. La localidad más barata costará 55 centavos y cinco pesos y pico la mas cara.

—¿Su impresión personal, Mr. Berenson, sobre un frontón que no tenga otros ingresos que los recaudados en taquilla, por concepto de venta de tickets de admisión?

—Parece, a simple vista un sueño, pero yo tengo la seguridad absoluta de que vamos a triunfar. No me apoyo sólo en la realidad de que New York tiene ocho millones de habitantes. Tengo otras razones de más peso todavía. Nuestra Corporación la integran elementos de mucho arraigo en la Gran Metrópoli. Mike Jacobs, por el volumen de sus grandes negocios, por ejemplo, la pelea próxima entre Joe Louis y Max Schmeling, está en contacto con las firmas más reputadas del periodismo consagrado a los sports y vendrá por ese conducto amplio la propaganda al jai alai. Otro de los asociados, Mr. Shubert, tiene una cadena inmensa de teatros; el tercero, Mr. Kauffman, posee el más grande negocio de reventa de tickets para espectáculos, por lo que, paga al Gobierno impuestos anuales que se elevan a la cifra de veinticinco mil pesos. El será encargado de distribuir las localidades entre los millones de newyorkinos que gustan de todas las novedades...

—Se ha formado—elogia Mir—un poker de Reyes... El Rey del promotaje, Jacobs; el Rey de los teatros, Shubert; el de los tickets, Kauffman y, por último, Mr. Berenson, el Rey del jai alai...

Pistón ríe la gracia y Berenson prosigue:

—Vamos a celebrar la premier del Frontón con un festival grandioso... A la primera velada del Jai Alai en New York acudirán los miembros más prestigiosos de la política, del mundo financiero, del teatro, del cine, de los deportes... La National Broadcasting radiará al mundo entero el acontecimiento de la inauguración. Tendremos esa noche en el Hippodrome una iluminación especial y el local será adornado con banderas de todas las naciones donde se practica el deporte vasco...

—¿Hay idea de los pelotaris que serán contratados?...

—Hasta ahora no.

—¿Se estudiará la celebración de un campeonato entre los pelotaris de New York y Miami.

—Y mi mayor placer sería—remacha Berenson—que una pareja de la Habana tomara parte también en la contienda.

Richard Berenson estará algunos días entre nosotros y antes de regresar a los Estados Unidos ofrecerá más noticias sobre el tema que interesa a tantos fanticos.

Para casi todos los espectadores, el segundo partido de anoche era grande por Ibarlucea y Uriona, pero lo ganaron Arruti y Ecenarro. La carencia de espacio para una descripción mayor, fuerza a decir, sencillamente, que Ecenarro jugó una pelota que a gusto hubieran firmado Guillermo o Ugartechea. Arruti estuvo bien, pero lo de Eulogio fué una locura de juego. Ibarlucea y Uriona quedaron en 24.

Ya regresó el zaguero Celaya de San Diego, donde estuvo sometido durante cuarenta días a un tratamiento esmeradísimo. Celaya reaparecerá la semana próxima y ojalá lo haga con la suerte que él merece.

Secades.

Resultado de la función de anoche.

Primer partido, a 25 tantos: Morales y Arrondo, blancos, contra Lucio y Arruti, azules. Ganaron los blancos. Los azules se quedaron en 23 tantos.

Segundo partido, a 30 tantos: Arruti y Ecenarro, blancos, contra Ibarlucea III y Uriona, azules. Ganaron los blancos. Los azules se quedaron en 24 tantos.

Tercer partido, a 30 tantos: Gutiérrez II y La Paz, blancos, contra Vallejo menor e Ibarlucea, azules. Ganaron los azules. Los blancos se quedaron en 23 tantos.

Programa para esta noche, a las 8.30

Primer partido, a 25 tantos: Creus y Alvarez, blancos, contra Ferrer y Mir, azules. A sacar ambos del 10.

Primera quiniela, a seis tantos: Pistón, Irigoyen, Azpiri, Guillermo, Ituarte y Elizondo.

Segundo partido, a 30 tantos: Pistón y Guillermo, blancos, contra Irigoyen, Azpiri y Goitia, azules. A sacar ambos del diez.

Segunda quiniela, a seis tantos: Labat, Malluquiza, Emilio, Guernica Salazar y Vallejo.

Tercer partido, a 30 tantos: Labat y Mendizábal, blancos, contra Guernica y Salazar, azules. A sacar ambos del diez.

MAX SCHMELING LUCIO AYER EN MAGNIFICAS CONDICIONES FISICAS

NEW YORK, junio 14. (AP.)—Después de pelear seis rounds movidos con sus sparring partners, Max Schmeling, aspirante a la faja que hoy tiene Joe Louis, lució en magníficas condiciones, y los expertos que presenciaron sus actividades aseguran que está perfectamente bien para el bout del día 22.

Maxie no falló un solo golpe, en los ensayos celebrados, mostrando enorme ligereza, y, sobre todo, mucha seguridad en su golpe de derecha que será, de esto no hay duda, el arma mortífera que le ayudará en el ring.

Mientras tanto, Joe Louis hizo training ante 2.000 espectadores, luciendo mejor que otras veces, aunque nunca como un campeón. Gene Tunney presenció sus prácticas y declaró después que Louis tenía todavía verdadera dificultad para huirles a las derechas.

SORTEO DE BENEFICENCIA

FIJO
029
CORRIDOS
073
004

EN DOS INNINGS GANA EL BOSTON RED SOX

SAN LUIS, junio 14. (AP.)—Los Medias Rojas de Boston tuvieron hoy dos buenos innings y con ellos derrotaron a los Carmelitas de San Luis, 5 por 3.

La anotación por entradas fué así:

		C.	H.	E.
Boston	000 000 320—5	9	3
San Luis	000 001 200—3	7	0

Baterías: Grove, Wilson, McKain y Peacock, por el Boston; Newsom y Heath y Sullivan, por el San Luis.

M.E.C.D. 2016

LOS AZUCARES CRUDOS PARA PRONTOS ARRIBOS BAJARON CUATRO PUNTOS EN RELACION CON EL PRECIO SP

BOLSA DE NUEVA YOKR

COTIZACIONES AL CIERRE AYER

—A	
Amer. Cyrs	—
Am. Radiator	10¾
Adams Expr	7¾
Air Reduce	6¼
Alaska Jun	10⅜
Alleghany	⅞
Allied Chem	148½
Allis Chal	41¼
Amer. Can	87
Am. Car. Fou	16
Am. F. Pcw	3⅛
Amer. Ice	1⅝
Amer. Inter	4⅞
Amer. Loco	15
Am. P. Light	5
Amer. Smel	34⅞
Amer. Sugar	27⅞
A. C. Alcohol	—
Amer T. and T.	129¾
Am. Tobac A	66¾
Am. Tobac. B	.o9a Ataonn
Am. Tobc B	69½
Am. W. Works	8⅛
Am. Woolen	—
Anaconda C	24
Atchison	25⅞
Atlan. Coast	17
Atlan. Ref	20⅜
Ass. D. Goods	5⅞
Auburn Auto	2¾
Aviat Cor	3½
Amer. Metal	—
Armour and Co	4¼
—B	
Baldwin Lo	6⅝
Balt and Ohio	4⅛
Bendix Avi	10¼
Best and Co	31
Beth. Steel	44¼
Borden Co	15¼
Borden Co	18¼
Brook Man	8¾
Byers A. M.	—
—C	
Can. Pacif	5½
Curt W. A.	19½
Curt. W. com	4⅞
Case T. Mach	—
Colum Gas	5⅞
C. de Pasco	34
Ches and Ohio	23¼
Chi. R. Islan	—
Chrysler	41⅜
Coca Cola	—
Col Carbon	70
Comm. ad Sout	1¾
Cons. Gas	23⅞
Cons. Oil	8¼
Cont. Can	38⅝
Cont. Oil	27
Corn Prod	64½
Cont. Motors	⅞
Cuba Co	—
Cub Amer S	3½
C. Am. Sug p	—
Cmm-l Solv	7⅜
Chesapeake	30¼
Cruc. Steel	22½
Cons. R. Cuba	—
Canada Dry	15¾
—D	
Del Hudson	9
Del and Lack	5
D. Aircraft	44
Drug Inc	4⅞
Dupont	95
—E	
East. Kodak	149½
El. Auto Lit	15¼
El Pow. Lig	9⅜
Elec. Bond	6⅞
Eric (R. R.)	2
—F	
Gen. Asphal	15⅝
Gen. Elec	33⅛
Gen. Foods	29
Gen. Motors	28⅞
Guantánamo	1
Gillet Saf	6⅝
Gimbel Bros	6¼
Gold Dust	6⅜
Goodrich R	12
Goodyear	17⅛
Gen. Bronze	—
Graham Pags	¾
Gramby	—
Great North	15
—H	
Homestake	62¾
Huston Oil	6¼
Hudson Mot	5⅜
—I	
Illi. Cent	7⅝
Interb. R. T.	4⅜
Int. Cement	40¼
Inter Nickel	42⅞
Inter. Tel	8¾
I. Tel. F. S.	8⅜
Illin Glas	53¼
—J	
Johns Mansv	63
—K	
Kroger Groc	13½
Kennecot	28⅞
—L	
Lambert Co	11¼
Lgg Myers	—
Loew-s Inc	41¼
Loose Wiles	16½
Lorillanrd	16¼
Louisv Nas	32
Ludlum Stl	14⅛
Lehman Cor	23¾
Liquid Carb	—

—M	
Marcy (H R)	—
Montgomeri	31¼
Miss. Pac. c	—
Miss. Pac p	—
Murroy Corp	5½
—N	
N. Y. Central	11⅜
Nash-Kelvi	7
Nat-l Bisc	23½
Nat-l Dist	19½
Nat-l Dairy	13½
Nat-l P. Li.	6⅛
Nat-l Steel	49⅝
North Amer	18½
N. A. Aviat-n	9½
Nort Pacif	7¾
—O	
Ohio Oil	9⅝
Otis Elev	17½
Otis Steel	—
—P	
Packard Mot	3½
Paramount	6⅞
Pennsylvann	14⅝
Pat Mines	—
P. Petroleum	32⅜
Pullman Co	23⅝
Proc. Gamble	47½
Pure Oil	9¼
Puerto Rico	17
—R	
Radio Corp	5⅜
Rep. I. Steel	12¼
Reynolds	37
—S	
Schen. Dis	14⅛
Safeway	14
Sears Roeb	55⅞
Shell Uni	11⅞
Simmons Co	15½
Soc. Vacuun	12¾
St. Paul p	⅞
So. Pacific	11¼
South Ry	7¼
Stan Brands	7⅛
Stand Gas	3½
Stan N. J.	46
Stan Oil C	26¼
Stewart War	6⅝
Studebaker	4⅛
—T	
Texas Co	37
Texas Gulf	30½
Tinken Roll	35½
—U	
Union Carb	64½
U. Pacifi	61½
Union Oil	18
United Cor	2¼
Uni Cor. pfd	25¼
Unit. Fruit	—
U. S. Rubber	26
U. Aircraft	26
U. S. Steel	41⅞
U. S. Inb. Alc	—
U. Gas Corp	3⅛
—V	
Vanadium	13⅝
—W	
Warner Bros	4⅞
W. Brothers	—
West Union	20¼
West. Elec	74¾
Woolworth	42
Yellow-Tr	11

TABACO

El movimiento de las clases bajas de Remedios se ha terminado, al menos en los presentes días. Pero empiezan a pasar a segundas y terceras manos otras clases que estuvieron quietas durante una temporada. Nos referimos a las tripas limpias de Vuelta Abajo.

De esas clases compró la firma propietaria de Por Larrañaga, ciento cuarenta y cuatro tercios de la cosecha del año pasado.

Otro lote menor, también de tripas limpias de Vuelta Abajo, compraron y registraron Calixto López y Compañía.

José L. Piedra compró en dos almacenes doscientos cuarenta y un tercios de tripas pesadas y de otras de la misma procedencia. También registró otros lotes para cigarrería.

Varias partidas de rezagos y bancos de la nueva cosecha de Partido, pasaron a manos de fabricantes de Tampa.

De esas clases han de ser registradas muy pronto otras cantidades, como también de cabezas.

Las entradas de rama

Durante el día de ayer entraron en la plaza las partidas de tercios y pacas que relacionamos a continuación:

De Pilotos, para Villaamil, Santalla y Compañía, 399.

De Santa Clara, para Constantino González y Compañía, 169.

De Mendoza, para Toraño y Compañía, 116.

Compras en los campos

En Vuelta Abajo han pasado a segundas manos algunas cantidades de capadura nueva, con destino a firmas de esta capital.

Dos cosecheros de aquella provincia han venido lotes de tripas del año pasado, que han de entregarse en estos días.

También han pasado a segundas manos en Las Villas lotes de clases bajas.

MERCADO DE GOMA

Cierre ayer en New York:

Julio	12.02
Septiembre	12.14
Diciembre	12.29
Enero	12.34

EN UNA CARTA SE EXPONEN AL PRESIDENTE LAS CAUSAS DE LA CRISIS TABACALERA

El señor Evelio Rionda y Monteagudo, Presidente de la Unión de Expertos Tabacaleros de la Isla de Cuba, se ha dirigido al Honorable Presidente de la República, Coronel Federico Laredo Bru y al Jefe del Ejército, Coronel Fulgencio Batista, dándoles a conocer, con datos precisos, el estado caótico en que se encuentra la industria del Tabaco. Estima el señor Rionda y Monteagudo, que con un poco de buena voluntad por parte de los que están dirigiendo el asunto tabacalero, volverá el tabaco cubano a adquirir su verdadero valor y fama, al igual que la tuvo hace unos once años, pues no hay motivos que puedan justificar que nuestro tabaco haya descendido tanto desde 1927, descendiendo al extremo de una ínfima exportación que no llega a trece millones de pesos, cuando antes del mencionado año nuestra exportación de tabaco alcanzaba OCHENTA MILLONES DE PESOS.

Estas cantidades se refieren a tabaco torcido; y entre las consideraciones que expone el señor Rionda Monteagudo acerca de las causas que él estima ocasionan la desastrosa situación de la industria, figura el hecho de que sólo se pretende exportar tabaco fino y caro, así como la falta de propaganda y las numerosísimas falsificaciones que existen en todo el mundo de nuestro tabaco, el cual está absolutamente falto de garantías.

Después de relacionar con datos numéricos los Almacenes de Tabaco en Rama, Fábricas de Tabacos y Cigarros existentes, número de personas que trabajan en la industria, etc. el señor Rionda invoca la necesidad urgente que tiene el Estado de resolver la crisis del tabaco, pues de lo contrario se llevará a la miseria a 500,000 obreros.

Cotizaciones

COTIZACION DE LA LIBRA

La libra esterlina se cotizó ayer al cierre del mercado local a $4.98.

COTIZACION DE LA PESETA

La peseta española se cotizó ayer, al cierre del mercado local, nominal.

COTIZACION DEL FRANCO

El franco francés se cotizó ayer en el mercado local, a razón de 35.75 por dólar.

EL ORO Y LA PLATA

Cotizaciones al cierre ayer en la Bolsa de la Habana:

Plata contra billete americano	97¾	98
Oro acuñado contra billete americano	151	—

Cotizaciones de la Bolsa del Azúcar de Nueva York

NEW YORK, junio 14. (Por el hilo directo de Luis Mendoza y Compañía):

CONTRATO No. 3

Meses	Abre	Max.	Min.	Cierre
May.	—	—	—	—
Jul.	1.82	1.84	1.81	1.80
Sept.	1.84	1.86	1.83	1.83
Ene.	1.87	—	—	1.86
Mar.	1.90	1.91	1.90	1.89
May.	1.92	1.94	1.92	1.93

CONTRATO NO. 4

Meses	Abre	Max.	Min.	Cierre
1938				
Jul.	100	100	99	99½
Sept.	94½	94½	95	95
1939				
Ene.	97½	—	—	97
Mar.	97½	98½	98½	98
May.	99	99	99	99½
Jul.	100	—	—	100½
Sept.	101	—	—	101½

Apreciación del Mercado de Azúcar

JUNIO 14 DE 1938

Costo y Flete

	Ant.	Hoy
Pronto embarque a EE. UU.	1.83	1.80
Flete	0.13½	0.13½
Libre a Bordo— Pago Inmediato		
EE. UU. Cuota Libre	1.70	1.70
EE. UU. Cuota Retenida 1939	1.66	1.67
Cuota Mundial conjunto de las 3 clases	0.94½	0.95
Cuota Local — Ex-Almacén	0.84	0.85
Todas las Cuotas	1.42½	1.42¾
Cuota de Colonos Almacén después de pagados impuestos Almacenaje	$4.04½	$4.06

(Esta apreciación es de Luis Mendoza y Compañía.)

El Coronel Silva se queja de que el Alcalde de Cárdenas obstaculiza las construcciones en fincas rústicas

El señor Eugenio Silva, Coronel retirado voluntariamente del disuelto Ejército Nacional, propietario y Director de la finca rústica «Kawama Beach Club», en Varadero, se ha dirigido al Honorable señor Secretario de Gobernación exponiéndole detalladamente las quejas que tiene contra el Alcalde de Cárdenas, a quien denuncia en ese escrito, por tratar de entorpecer la obra de mejoramiento nacional que está llevando a cabo el actual Gobierno de Cuba, especialmente en lo que se refiere a las viviendas campesinas y por poner obstáculos también a los esfuerzos que el Coronel Silva viene haciendo para fomentar el turismo.

Fundamenta el denunciante los hechos que pueden fácilmente probarse y son: el querer aplicar el Alcalde de Cárdenas en las fincas rústicas las ordenanzas de las construcciones urbanas, cuando por su letra y por espíritu se desprende que fueron dictadas para las zonas urbanizadas previamente y en las cuales el Ayuntamiento ofrece servicio público de calles, aceras, agua, luz, recojida de basuras, vigilancia policiaca, etc; el tratar continuamente la referida autoridad municipal de paralizar las obras que se constituyen en fincas rústicas alegando que no tienen el permismo y los planes aprobados por el Arquitecto oficial, aplicables a plazas, mercados, parques, paredes medianeras, alineación y nivelación de calles, etc; el dictar decretos imponiendo multas por carecer las fincas rústicas de esos permisos, llevando a los vecinos del término acusados al Juez Correccional; el cometer la falsedad de hacer aparecer como finca urbana la finca rústica llamada Fadraga, inscripta como tal en el Ayuntamiento de Cárdenas y que como tal paga la correspondiente contribución; el haber tratado de dejar sin trabajo a varios obreros del ramo de construcciones al interpretar erróneamente comunicaciones-circulares de la Secretaría de Sanidad que se refieren a fincas de zonas urbanizadas.

Por todas esas razones el Coronel Eugenio Silva ruega al señor Secretario de Gobernación que inicie una amplia investigación, insistiendo el Coronel Silva que el Gobierno actual desea el mejoramiento del país en general y de la vivienda campesina en particular.

CAMBIOS

Tipos de venta al cierre ayer en Bancos de esta capital:

New York, cable	1/10P.
New York, vista	1/10P.
Londres, cable	4.98
Londres, vista	4.97½
París, cable	2.80
París, vista	2.79½
Madrid, cable	Nominal
Madrid, vista	Nominal
Italia, cable	5.29
Italia, vista	5.28½
Bélgica, cable	17.05
Bélgica, vista	17.04
Alemania, cable	40.40
Alemania, vista	40.39
Toronto, cable	1%D.
Toronto, vista	1 1/16%D
Hong Kong, cable	30.85
Hong Kong, vista	30.84
Amsterdam, cable	55.20
Amsterdam, vista	55.15
Buenos Aires, cable	26.50
Buenos Aires, vista	26.45
Suiza, cable	23.02
Suiza, vista	23.01
Japón, cable	29.10
Japón, vista	29.05
Suecia, cable	25.85
Suecia, vista	25.84

LOS CUEROS EN LA ISLA

La Secretaría de Agricultura en su «Boletín Agrícola», informe sobre el mercado de cueros de la manera siguiente:

Los precios que actualmente rigen en la República, son los siguientes:

	Libra
Habana	0.07
Pinar del Río	0.06
Matanzas	0.06½
Santa Clara	0.07
Camagüey	0.06½
Oriente	0.06½

Estos precios son para el cuero fresco, porque en el cuero salado aumenta el precio un centavo por libra.

MERCADO DE METALES

Cierre ayer en New York:

Cobre	8.66
Plomo	4.00
Estaño	39
Níckel	0.35
Zinc	4.39
Manganeso	0.40

LOS CANJES DE CUOTAS DE AZUCAR EN LA BOLSA

Los canjes de certificados de dientidad, de las cuotas azucareras, fueron cotizados ayer en la Bolsa de la Habana de la manera siguiente:

	Comp.	Vend.
Libre por Mundial	0.74	0.77
Libre por Retenido	0.03	0.04
Retenido por Mundial	0.72	0.74
MunHdial por Local	0.09½	0.10

VALORES

Con poca diferencia al día anterior, actuó ayer el mercado local de valores. Exceptuamos el Bono de Obras Públicas, que después del mediodía fué más solicitado que el lunes, y las Obligaciones Oro del Tesoro que despertaron mayor interés, de parte de los operadores profesionales especialmente.

En la pizarra de la Cotización Oficial celebrada en la Bolsa a las dos y media, se vendieron $15,000 de Bonos de Obras Públicas a 70. Después había compradores por mayor cantidad a igual precio, y para fin de mes a 70½. Y a última hora pagaban a 70⅛ de contado y, posiblemente, habrían pagado a 70¼ si hubiese habido vendedores en esos momentos. El total de operaciones durante el día, en el Bono de Obras Públicas, se estimaba en $50.000, incluyendo los $15.000 hechos en la pizarra de la Cotización Oficial.

También se operó durante el día en las Obligaciones Oro del Tesoro con siete y cuatro cupones. Estas últimas se pagaron hasta 32.

Los bonos de renta fija actuaron como de costumbre, siendo objeto de la demanda de origen inversionista.

Las acciones despertaron poco interés. Sin embargo, se operó en las del Teléfonos preferidas, Utilities preferidas y dos o tres más; pero en pequeña escala.

Como en los días anteriores, estuvieron muy quietos los valores de la Cotización Libre.

Bonos de Cuba

Cierre ayer en New York:

	Comp.	Vend
Speyer	101¼	—
Speyer, 4½%	98	99
Morgan, 5%	103⅜	—
Morgan, 5½%	101¾	102
Obras Públicas, 5½%	69⅛	69½
Cuba Railroad 5½%	47½	50
Cuba Railroad, 5%	36⅛	38¾
Cuba Northen 5½%	32¾	34
Nanatí Sug 7½%	23	24½
Inte. Ttl. and Tel. 4½%	93⅝	93⅞

MERCADO DE GRANOS

Cierre ayer en Chicago:

Avena:	
Julio	26⅞
Septiembre	26½
Diciembre	27⅞
Centeno:	
Julio	55
Septiembre	53⅛
Diciembre	53⅞
Maiz:	
Julio	57⅞
Septiembre	51⅞
Diciembre	57¼
Trigo:	
Julio	80⅝
Septiembre	81⅜
Ciciembre	82⅜
Trigo de Winnipeg:	
Julio	110⅝
Octubre	88
Diciembre	85¾

ACCIONES DE LOS BANCOS

Cierre ayer en New York:

Guaranty Trust So.	212
New York Trust C.	81
Chase Nat Bank	26¼
National City	22¼
Public Nat. Bank	23¼
Manufacturers Trust	33
Irving Trust	10⅝
Corn Exchange Bank	10⅝
Chemical B. Trust Co.	37¾
Bankers Trust	42⅜
First National of N. Y.	1,520
Bank of Manhattan	16⅝
Central Hannover	82
First Nat. Boston	35¾
Royal B. of Canada	169
First Boston Cor.	15½
Continental Bank	13⅛

MERCADO DE CAFE

Cierre ayer en New York:

Julio	4.25
Septiembre	4.26
Diciembre	4.21
Marzo	4.19
Mayo	4.17

ASOCIACION NACIONAL DE INDUSTRIALES CURTIDORES

SEGUNDA CONVOCATORIA

No habiéndose reunido el quorum necesario para constituir la Junta en primera convocatoria, se cita por segunda vez a los señores asociados para la Junta General EXTRAORDINARIA que habrá de celebrarse el día 24 del presente mes de Junio a las DOS Y MEDIA DE LA TARDE, en el local social, altos de la casa Avenida del Brasil, antes Teniente Rey, número 71, en esta Ciudad, para tratar y resolver los asuntos que se expresan a continuación:

1o.—Ratificación de los acuerdos adoptados por la Junta General en su sesión del día 24 de Abril pasado.

2o.—Ratificación de las elecciones de miembros de la Junta Directiva.

3o.—Elección de cuatro vocales suplentes.

4o.—Cualquier otro asunto que se considere de interés para la Asociación.

Se advierte a los señores asociados que conforme al Artículo 15 de los Estatutos, la Junta se celebrará y podrá tomar válidamente acuerdos con cualquier número de asociados que concurra y se les recuerda que según el Artículo 17, cada asociado puede estar representado en la Junta por otro socio.

La Habana, 13 de Junio de 1938.

Dr. Luis de Solo,
Secretario General.

BOLSA DE LA HABANA

COTIZACIONES AL CIERRE AYER

Bonos y Obligaciones

	Comp.	Vend.
República de Cuba:		
1904 (Speyer)	104	—
1905 (Deuda Int.)	100	—
1909 (4½)	100	—
1914 (Morgan)	104	—
1923 (5½) (Morgan)	103½	—
1945 (5½) O. Públicas	70	70⅛
Obligaciones Oro con 7 cupones	31¾	35
Obligaciones Oro con 4 Cupones	31½	34
5½ 1940 (Azúcar)	100	—
Rep. Cuba, Morgan Seriados) 5½% — 1927:		
J—Venve. 1o. Julio 1937	101	—
Ayunt. Habana. 1a hip	94	—
Ayunt. Habana 2a. Hip	94	—
Centro Asturiano	47	—
Cervecera	54½	60
Gas	102	—
Havana Electric. (Consolidados)	15	41½
Havana Electric. Debentures (Obligs.) Hipt)	—	—
La Metropolitana S. A.	30	—
Mercado de Aastos y Consumo 1a. Hip.	70	—
N. F. de Hielo	104½	—
Papelera Serie B.	96	—
Teléfonos	91	—
Unidos	10	—
Speyer 4½%	99	104
Morgan 5%	104	109
Morgan 5½%	103½	—
O. P. 1945	70	70¼
Obligaciones Oro con 9 cupones	36	53
Obligaciones Oro con 7 cupones	32	36
Obligaciones Oro con 4 cupones	31¾	34
(Azúcar)	100½	—
Julio 1937 J. Morgan	100	—
Ayuntamiento, Primera	90	—
Ayuntamiento, Segunda	90	—
Centro Asturiano	49	—
Cervecera Internacional	55	—
Cervecera Internacional (Obligs. No. Hipt)	14½	25
Gas y Electricidad	108	—
Havana Elec. Railway Co.	20	41½
Havana Elec. Railway Co. (Obligs. No Hipt.)	1	—
N. Fábrica de Hielo	104½	—
Papelera Cubana Ser. B	97	—
Cuban Telephone Co.	92	—
Unidos	10	—

Acciones

	Comp.	Vend.
Banco Territorial	8	40
Banco Territorial (Beneficiarias)	¼	—
Cervecera	20	—
F. C. Consolidados de Cuba P.	3¼	5
Cuba R. R.	5	—
Fibras y Jarcia	—	—
Hav. Elec. Ntilities Co. P. 6%	36	39
Hav. Elec. Ntilities Co. P. 5%	7¾	13
Havana Elec. Railway Co. Pref.	¼	—
Havana Elec. Railway Co. C.	⅛	—
Jarcia P.	76	—
Jarcia C.	8½	—
Licorera de Cuba	5½	6
Mercantil, La (Seguros)	101	—
Hetropolitan Auto	102	—
Naviera P.	14½	—
Naviera C.	1⅞	2⅛
Teléfono, P.	35	40
Teléfono, C.	15	—
Unidos	1⅞	2¾
Unión Oil	2⅞	3½
Cía. Muelles de Regla	100	200

	Comp.	Vend.
Cervecera Internacional	22	—
F. C. Consld. (Prefs)	3¼	—
Cuba Railroad, Prefs	5½	—
E. E. Utilities Pref.	36	39
H. E. Utilities, Pretes	7	14
Hav. Elec. Ry. C. Pfds.	¼	—
Jarcia, Preferidas	76	—
Jarcia, Comunes	8	—
Licorera de Cuba	3	—
Naviera, Preferidas	13	—
Naviera, Comunes	1½	—
N. Fábrica de Hielo	140	—
N. F. de Hielo (benfs	39	—
Teléfonos, Prefs.	34	—

COTIZACION A TERMINO
Bonos y Obligaciones

	Comp.	Vend.
República de Cuba:		
Speyer 5%	104	108
Deuda Interior	100	102

COTIZACION LIBRE
Bonos y Obligaciones

	Comp.	Vend.
Cuba Tel. Co. 5% 1955	95	—
Cuba Tel Co. 7½%	95	—
Manatí Sug. 5½% 1942	20	—
Vertientes Sug. 5½ 1942	10	—
Centro Gallego 6% 1975	40	—
Vedado Tennis 3% 1949	4	—
Pro Arte Musical 7%	40	—
Casino Español 6%	50	—
Inter Tel and Tel.	8	—
Cía. Cub. de Elect. Pref. $6.00	22	—
Cuban Am. Sugar Pref	30	—
Cuban Am. Sugar Com.	3	—
Cuba Co. Comunes		½
Aux. Marítima (Suscripción)	4	—
Seguros La Comercial (Suscripción)	40	—
Seguros El Comercio	90	—
Central Violeta	4	—
Guantánamo Pref.	10	—
Guantánamo Comunes	1	—
Cía Litográfica Pref	30	—
Unión Oil Co.	2⅜	3½
Ferrocarriles Unidos	2	—

Los industriales son opuestos a la abolición de las exenciones en el impuesto de consumo a nuestro azúcar

En un escrito dirigido al Presidente del Senado, piden la derogación de los tributos de consumo sobre artículos de primera necesidad, base del alimento del pobre en Cuba

La Asociación Nacional de Industriales de Cuba, ha dirigido un escrito al Presidente del Senado, doctor Guillermo Alonso Pujol, del que se nos remite, con el ruego de su publicación, una copia que dice como sigue:

«Señor: El señor Presidente de la República, en Mensaje al Congreso, recomienda la abolición de las exenciones en el impuesto de consumo al azúcar, cuando dicho impuesto se transforme en artículos de consumo para la industria nacional, y pide que en lugar de dichas exenciones se establezca un subsidio para aquellas actividades industriales que pudieran ser objeto de desplazamiento por la competencia extraña.

La razón que sirve de base al referido Mensaje, es: Los fraudes que se advierten en el impuesto referido.

Respetuosamente venimos a dejar constancia de nuestra oposición a las recomendaciones contenidas en dicho Mensaje Presidencial, basándonos para ello en los siguientes fundamentos:

1) Desde que se estableció este impuesto, ha sido fuente inagotable de fraudes, y no se conseguirá evitarlos con las medidas propuestas; los fraudes se seguirán produciendo, tanto en ese impuesto, como en el de consumo a la sal, mientras existan, cualquiera que sea su forma de cobranza.

2) Porque obtener la exención del impuesto, cuando el azúcar se destina a fines industriales, se hace muy difícil en los actuales momentos, debido a la política restrictiva que sigue la Secretaría de Hacienda. Y si esto es así hoy, el subsidio que se pide en el Mensaje será sólo una expresión nominal, que no remediará ningún mal y empeorará la situación de la industria legítimamente establecida.

3) Este impuesto, al hacerse efectivo sobre los azúcares que se industrialicen, encarecerá notablemente el costo de producción de todos los artículos que se fabriquen a base de azúcar, tales como: leches condensadas, chocolates, confituras, refrescos, gaseosas, galleticas, bombones, licores, dulces, conservas, explosivos, helados, jugos de fruta, productos farmacéuticos, pastelería, turrones etc. Y a lo menos que puede dar lugar el alza justificada de los costos es que los señores industriales sean acusado como confabulados para alterar el precio de las cosas, pues a mayor costo de producción, más alto ha de ser el precio de venta.

Casos hay, y esta es la mayoría, en que es imposible trasladar el impuesto, y ante esta realidad, muchos fabricantes tendrían que cerrar sus puertas o reducir notablemente la producción, ocasionando con ello mayores quebrantos a nuestra economía, en crisis estancada.

Mucho más pudiéramos agregar en defensa de nuestra tesis; bastará, no obstante, que digamos que los impuestos de consumo sobre artículos de primera necesidad, base del alimento del pobre, son, cuando menos, impuestos sobre el hambre, que ese Senado no puede legitimar.

Por tanto, pedimos que se deroguen los impuestos de consumo de referencia y si ello no es posible, por razones presupuestales, que se deje la legislación tal y como está, con las exenciones establecidas para los fabricantes que utilizan el azúcar como materia prima para la producción de artículos industriales.

Con gracias por su buena atención a este asunto, quedamos,
Muy atentamente,

(Fdo). Luis M. Santeiro,
Presidente».

GANADO

LOS PRECIOS EN PIE

Precios que pagan compradores, entregado el ganado en esta capital:

	Ctvs. Libra
Vacuno, de 3½ a	3¾
Cerda, de 7 a	9
Lanar, de 3 a	3½

LOS PRECIOS DE LA CARNE

En los mataderos de esta capital rigen los siguientes precios:

	Ctvs. Kilo
Vacuno, de 12 a	13
Cerda, de 28 a	30
Lanar, de 20 a	25

MATADERO DE LUYANO

Se sacrificaron ayer en el Matadero de Luyanó:

	Cabezas
Vacuno	95
Cerdos	30
Carneros	18

MATADERO INDUSTRIAL

Se sacrificaron ayer en el Matadero Industrial:

	Cabezas
Vacuno	186
Cerdos	91
Carneros	40

ENTRADAS DE CARROS

Ninguna.

MERCADO DE LONDRES

LONDRES, junio 14. — A las 2 P. M. se cotizaba en el mercado de metales, cobre pronta entrega 33 libras, 12 chelines 6 peniques; baja de 15 chelines. Futuros 33/17/66; baja de 15 chelines.

En el mercado de valores a las 2 P. M. se cotizaban General Motors 28⅛; U. S. Steel 40.¾; Int. Nickel 41.¾; Anaconda 22.⅝; Chrysler 39.¾; New York Central 11.

El oro en barras se cotizó a 140 chelines 6½ peniques. La onza fina de oro se cotizó a $34.93 contra $34.91. La plata se cotizó a 18.¾ peniques, baja de 3/16 de penique.

MERCADO DE PIELES

Cierre ayer en New York:

Junio	8.32
Septiembre	8.62
Diciembre	8.92
Marzo	9.01

GODOY-SAYÁN
SEGUROS Y FIANZAS
(INSURANCE AND BONDING)
TELEFONOS, M-9866 M-9867
AGUIAR 77
HABANA, CUBA

MERCADO DE MANTECA

Cierre ayer en Chicago:

Mayo	8.37
Julio	8.60
Granel	7.82

CAMBIOS EN NEW YORK

Cierre ayer en New York:

Libra Esterlina	4.96¾
Francos	2.78½
Pesetas	5¾

LA PENNSYLVANIA Y GODCHAU[X] COMPRARON CRUDOS DE PUER[TO] RICO Y FILIPINAS A 2.70 C[TS.]

La baja experimentada por el disponible influyó en el Mercado de Futuros, determinando pérdida en el contra[to] americano. Los del contrato mundial suben más que el

Bajó ayer el azúcar crudo de barque. La Pennsylvania Sugar compró 2.100 toneladas de Filipinas arribar el 24 del actual, a 2.70, chuax compró 4.400 toneladas de to Rico, para embarcar el d de este mismo mes, a igual de 2.70, que representa una cuatro puntos en comparación «spot» de Willett and Gray.

La información dada ayer sobre este mercado, por los Lamborn, Hutchings and Co fué como sigue:

«El mercado de crudos abrió con un tono quieto, con mod ofertas de azúcares de Cuba, Rico y Filipinas, la última de procedencias, para embarque nio-agosto, ofrecidos a la base 2.70, posiblemente 2.71, y para barques en agosto, a la base de

Al mediodía se anunció la venta un cargamento de Puerto Rico despacho en junio 17, a la base 2.70 a la refinería Godchaux, tian indicaciones que el mismo dedor vendió a un refinador 2,000 toneladas de las Filipinas, llegar en junio 22, a la base de teniendo ahora disponibles más cares de Puerto Rico, para emb en junio, a la misma base, con ofreciendo la combinación de sacos de Puerto Rico, dentro de cuota de 1938, a la base de 2.70 exceso de la cuota, para llegar prano en julio, a la base de 2

Cotización «spot» de Willett & G el día 13: 2.74».

MERCADO DE FUTUROS.—La ja del disponible influyó en los dos para entregas futuras del trato americano, que declinaron quedaron al cierre de igual a puntos más bajos, según posición ventas de este contrato fueron toneladas en julio, 4.900 en septiembre, 1.250 en marzo y 900 en yo.

Los futuros mundiales volvieron subir ayer, quedando de igual punto más alto que el lunes. De te contrato se vendieron: 850 ladas en julio, 1.200 en septiembre 650 en marzo y 100 en mayo.

La información recibida por L Mendoza y Compañía sobre la ac ción de ambos contratos, dice así:

«El mercado de futuros domes cos aflojó como resultado de pre y ventas locales. Se observaron biertas en escalas descendentes compras por parte de operadores flojedad de los crudos fué un tor. Los niveles finales fueron de 3 puntos en baja».

«Los futuros mundiales se man vieron hoy de sin cambios a 1 pu más alto. Los negocios principa fueron en forma de cuberturas ambos sentidos en julio, antes de se publicara el aviso a los miemb de la Bolsa en cuanto a notifica ciones de traspasos en el contr número cuatro para el viernes 17».

MERCADO DE LONDRES.—Hu vendedores de crudos al equivalente de 0.98½ libre a bordo Cuba. Se virtió una mejor demanda del fino, dice una información. La T minal actuó sostenida, cerrando a precios siguientes:

	Cierre del 13	Ci del
Junio	5/1-½	5/
Julio	5/1-½	5/
Agosto	5/2	5/
Septiembre	5/1-¾	5/
Diciembre	5/1-½	5/
Marzo	5/2-½	5/
Mayo	5/3-¼	5/

OTRAS NOTICIAS.—Un despa de Amsterdam dice que a los efe de los impuestos, la zafra de a car de Java ha sido fijada, en p mero de junio, en 1.409.872 tonela contra 1.412.837 en primero de viembre.

El Presidente de la American C tal Sugar, Wild, ha manifestado este año hay un aumento de un por ciento de acres sembradas de molacha.

ACTO PROVECHOSO

Después de cerca de un año en el que no he asistido a ningún acto público, debido, principalmente, a las gravísimas lesiones que sufrí al ser arrollado por un tranvía en julio de 1937, tuve el gusto de concurrir ayer por la tarde a la toma de posesión de la Directiva que ha de regir los destinos de la poderosa Asociación de Hacendados de Cuba durante el próximo período de 1938-39, y al frente de la cual figura, en su calidad de presidente, mi querido amigo el señor José Manuel Casanova, electo justiciera y espontáneamente, por unanimidad, para ocupar nuevamente ese importantísimo cargo.

El acto fué brillantísimo y dió lugar a que, por la posición política que ocupa el señor Casanova, se reunieran en aquel salón la representación más genuina del Poder Ejecutivo, integrada por el señor Presidente de la República, Jefe del Ejército Constitucional y la mayoría de los señores Secretarios del Despacho; la del Congreso, con la presencia de los señores Presidente del Senado y de la Cámara de Representantes, casi todos los Senadores de la República y muchos Representantes de la Cámara, y la de las fuerzas vivas de la nación en su más destacada representación de la banca, el comercio, la industria, la agricultura y el trabajo, cosa esta que llega a lograrse muy pocas veces.

La conjunción de esos elementos en aquella magnífica fiesta ha de resultar de gran trascendencia para el futuro económico de nuestra querida patria. Ello es debido al hecho de que además de la gran importancia que tienen los medulares y acertados conceptos vertidos por los señores Aspuru, Casanova y el coronel Batista, se ha iniciado el acercamiento entre el Gobierno y las clases económicas, al solicitar el señor Casanova del coronel Laredo Bru y del propio coronel Batista que fueran recibidos y oídos los representativos de nuestro mundo económico con la finalidad, según expresó textualmente, «de no solicitar privilegios ni recabar beneficios personales, sino que nuestra aspiración se reduce a que se nos permita estudiar, junto con los hombres que dirigen los asuntos públicos, y en la materia que nos concierne, las soluciones más convenientes al interés común», y a cuya petición contestó el coronel Batista manifestando que tanto el señor Presidente de la República como él recibirían a esos representativos tan pronto solicitaran las correspondientes audiencias.

El acercamiento de estos dos importantísimos factores que necesariamente tienen que intervenir en el estudio y solución de los gravísimos problemas económicos que actualmente nos confrontan, tiene que producir fructíferos resultados. Nuestra posición económica es peculiar y dificilísima debido, muy principalmente, al enorme poder que ejerce nuestro poderoso vecino del Norte en todos los aspectos de nuestras actividades mercantiles. Ese inmenso poderío es el resultante de que medidas y postulados económicos que en otros países tienen completo éxito resulten en el nuestro de contraproducente aplicación. Por ello es necesario que cooperen al estudio y solución de nuestros problemas hombres prácticos en el manejo de los negocios que conozcan a fondo las peculiaridades de nuestras finanzas. La teoría tiene necesariamente que asesorarse de la práctica o de lo contrario iremos al más absoluto fracaso

Dentro de este estado de cosas es necesario que nuestros dirigentes económicos se pongan de acuerdo para facilitar al Gobierno soluciones prácticas y adecuadas que tiendan a establecer bases sólidas sobre las cuales levantar nuestra independencia económica, evitando la repetición del triste espectáculo que se ha dado últimamente al discutirse la viabilidad de la nueva acuñación de veinte millones de pesos plata que fué rechazada por dos importantísimas corporaciones y aceptada, como un mal menor, por una asociación en la que figuran la gran mayoría de las entidades económicas de la República. En asuntos de esta clase hay que opinar ateniéndose única y exclusivamente al mejoramiento del interés común sin tomarse en consideración los intereses particulares o de grupos.

Desde hace tiempo veníamos propiciando ese acercamiento entre el Gobierno y las fuerzas vivas del país y, al efecto, fuimos ponentes de un proyecto de creación del «Consejo Superior de Economía Nacional», en el que tenían representación ambos importantes factores y el que sometimos a la consideración del Gobierno del coronel Mendieta que no llegó a estudiarlo por falta material de tiempo, según manifestaciones del propio Coronel y del ex-Presidente. Si desde entonces se hubiera creado aquel organismo, mucho se tendría ahora adelantado en el mejoramiento de nuestra situación económica, pero no es hora de llorar el pasado sino de actuar enérgicamente para mejorar el porvenir.

Si iniciativas de la naturaleza de la mencionada en el párrafo anterior deben de dejarse para ser estudiadas y resueltas por la próxima Convención Constituyente, como quiera que el mejoramiento de nuestra situación económica no admite espera, al objeto de lograr que ese acercamiento entre el Gobierno y las clases económicas no se reduzca solamente a unas cuantas visitas oficiales con sus correspondientes discursos, que, en la mayoría de los casos se lleva el viento, o entrega de exposiciones que por su naturaleza tienen que ser muy extensas y las que corren el riesgo de ser encajonadas, me atrevería a indicar al Gobierno el nombramiento de una comisión integrada por elementos de su seno y representantes genuinos de la producción, comercio y trabajo, para que sin pérdida de tiempo estudien y propongan soluciones convenientes y prácticas a los problemas que requieren una actuación pronta y eficaz para mejorar nuestro actual estado de cosas, que no parece muy halagüeño para Cuba, a pesar de los presagios optimistas que se hacen basados en hechos que no dependen de nosotros, ni siquiera de la voluntad de otros, sino de los vaivenes naturales de otros mercados o de la política económica de otros países.

Hay que actuar pronto y bien para salvarnos y a ello deben cooperar todos los que amen a Cuba de verdad.

Angel GARRI,
Presidente de Honor de la Confederación de Corporaciones Económicas de Cuba y de las Cámaras de Comercio de Santiago de Cuba y Puerto Padre.

CIERRE DE LOS VALORES EN LA BOLSA DE N. YO[RK]

NEW YORK, junio 14. — La p pectiva—contraria a lo que se e raba—de que la Ley de préstamos los ferrocarriles puede ser tod revivida y aprobada rápidamente el Congreso antes de que este r el presente período legislativo, se reflejado plenamente en el merc hoy al experimentarse un tono firme. La medida, no obstante tenido un movimiento restringido conocerse que las poderosas fue de intereses obreros no han san nado todavía dicha acción. Estos tereses tuvieron primeramente al obtener la paralización de Ley, cuando los intereses ferro rios amenazaron con una reducc de salarios. Aparentemente, no tante, las fuerzas de la Adminis ción Gubernamental están apoda este último movimiento, y a me que la oposición se convierta de siado potente, parece que habrá cesión de préstamos. Las noti mercantiles contuvieron muy poc sa que pudiera influenciar hoy mercado de valores. La incertid bre sobre las medidas legislativas la tendencia de los negocios sig siendo los elementos principales restringen el mercado. Habiendo sentimiento de esperanzas, aun c do cauteloso, cualquier mejoría alguno de los factores primordia encontraría pronta respuesta cuada en el mercado de valores. Thomson & Michinnon.

MERCADO DE ALGODON

Cierre ayer en New York:

Octubre	8.
Diciembre	8.
Marzo	8.

MERCADO DE SEDA

Cierre ayer en New York:

Julio	15
Julio	14
Septiembre	14

M.E.C.D. 2016

HABANERAS

LA MODA ACTUAL

SOBRE LOS TEJIDOS

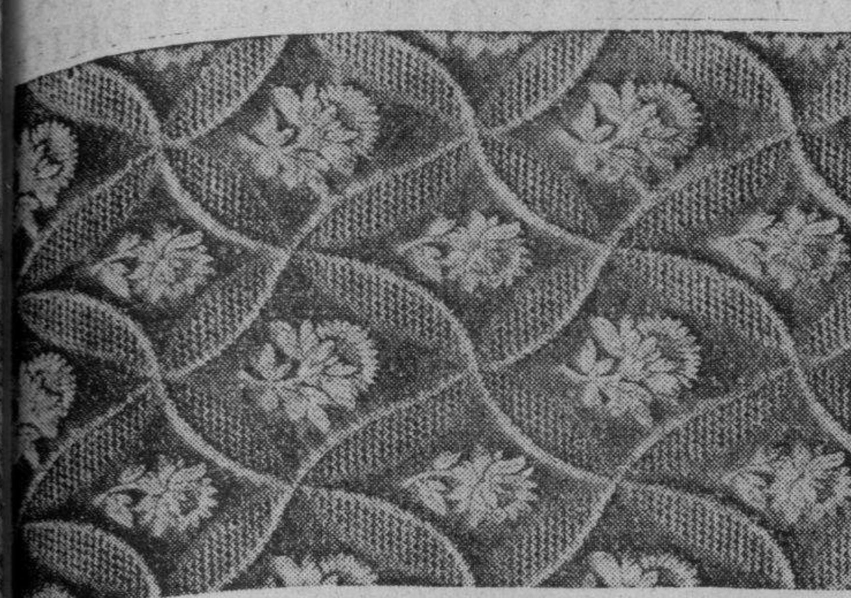

El brocado es un material con efectos de bordado y un fondo de satín.

¿No cree usted que todas nosotras debiéramos saber las diferencias que existen en las telas que estamos manipulando a diario? Porque de ese modo podremos entender mejor el propósito para que debemos usarlas. De manera que la lección que nos proponemos dar aquí, acaso les venga muy bien a algunas de nuestras lectoras.

Hay tres clases de telas que se pueden considerar como de primera fila cuando se habla de la decoración del hogar: son ellas los tejidos lisos, los estampados, y las telas fibrosas. Las de tejido liso representan el grupo más extenso y probablemente el más variado de todos; de manera que empezaremos por ellas.

Para que se pueda entender bien aquello de que hablamos, primeramente daremos a conocer algunos de los términos que usaremos más adelante. Si usted coloca un pedazo de tela frente a usted, con el lado derecho hacia arriba, la urdimbre o tejido consiste de hebras fuertes que van de arriba hacia abajo, y los rellenos son las hebras que corren de lado a lado. Por lo general, mientras mayor sea el número de hebras tejidas en forma de urdimbre o relleno que la tela tenga por pulgada, mejor será su calidad.

ZAPATOS DE VERANO

Para completar la **toilette** de verano es necesario lucir el calzado de novedad en combinación con los vestidos del momento.

Si queremos obtener el zapato adecuado, dentro del modelo que se desee, tiene que hacerse la orden en la **Casa Marino**, de Campanario, 174, donde se fabrica el calzado a la medida con materiales de primera y a los precios más económicos.

Para cualquier informe puede llamarse al teléfono A5-3402.

NOTAS DE PARIS

Entre los detalles de adorno que rodean los conjuntos de la moda aparecen los guantes de color para avivar los trajes serios, la flor de los Alpes el **Edelweis**, prendidos en la solapa de los trajes sastres. Las anémonas en los corsages de los vestidos de noche y los lirios del valle para todas horas.

Usar una bolsa o cartera de piel fina en un fuerte color como los guantes acentúa aún más la elegancia de un vestido estampado. Los sombreros de bengalina fruncida en colores predilectos usando a la vez un cinturón en forma de corselete de bengalina también, aumentará aún más la originalidad de los conjuntos.

Muy bello lucirá un vestido de crepé de seda en color vino y blanco con un abrigo de crepé azul marino resulta una combinación de gran novedad. Para primavera y verano predominan los redingotes de lana **Botany** negros, sin forro.

Una bufanda en imitación de un centímetro, claro está, más ancho y de seda en negro y amarillo, y también en otros colores.

Cómprese una salida de noche que sea práctica y haga las veces de dos o tres como un modelo en forma de chaqueta cuadrada y suelta de bengalina-rayón roja; esta clase de chaqueta luce bien con los vestidos estrechos y ceñidos y también con los de falda **bouffonte**.

Para estar en casa nada más lindo y práctico que un **house coat Dirndl**, con la blusa de hilo azul y la falda de crepé floreada. Es lo bastante bonito para comidas familiares.

TELAS EXQUISITAS

Entre las muchas indicaciones que hace la moda para las creaciones de esta temporada, aparecen los bordes suizos, organzas, muselinas, crepés, sedas estampadas y tejidos lisos de los mejores fabricantes dentro de los colores modernos.

A **La Elegante**, de Galiano, 64, han llegado preciosos ejemplares de los más nuevos chiffones piqué y cristal sheer y encajes para vestidos de sports que se fabrican en Europa y Estados Unidos.

ASI VIVO CONFORME

—I—

Un amigo, que vióme arrodillado
una mañana, que rezaba en misa,
me dijo, dibujando una sonrisa,
que él jamás, en su vida, había rezado.

—II—

(A ése le he visto en la tribuna un día,
le he visto perorando, fieramente,
en demanda del «voto» de la gente
para un hombre que nadie conocía).

(Le he visto fabricar ese retrato
del amigo que amable defendía,
de rodillas, de pie, como podía,
para hacer un discurso adicto y grato).

—III—

Yo me arrodillo ante la imagen santa
del Divino Redentor del mundo,
y jamás ante el déspota iracundo
que el acaso y política levanta.

Yo le rezo al Señor en mi aflicción
y le rezo por muchos pecadores.
Yo no tengo otro amor, ni otra ilusió.
que la mente en mis padres, educados
en tan santa y tan noble religión.

ANONIMO

CREMAS DE BELLEZA

Los productos de belleza deben conocerse antes de adquirirlos, asegurándose antes de usarlos de su éxito beneficioso.

Los conocidos con el nombre **Tokalón**, contienen cuantos ingredientes favorecedores existen para la piel y belleza del rostro, asegurándose que sus puros materiales han de hacer el efecto deseado.

La crema rosa es usada como alimento del cutis ,altamente nutritivo, lográndose con el uso de ella eliminar las arrugas, tonificando los músculos relajados. La blanca se usa para el día, que es astringente, tonificante y nutritiva, a base de aceite, sirviendo como base de polvos también. Luego hay la especial para cutis grasiento y la cera-aseptine, que hace desaparecer las manchas y cicatrices.

MENU DEL DIA

Almuerzo

Cup de frutas.
Huevos en acemitas.
Filet Mignón. Espinacas en molde.
Ensalada de tomates.
Coquimole.

Comida

Cantaloup.
Crema de maíz.
Pollo a la mascotte.
Ensalada de habichuelas.
Pastel de manzana.

RECETAS DE COCINA

Del Manual de la Cocina Moderna de E. V. de Mora

Molde de espinacas

Se salcochan bastantes espinacas para dejar tres libras bien escurridas y picadas, se les echa una cucharada de jugo de limón, sal y pimienta y se colocan en un molde que sea hueco por el centro apretándose bien, untándole mantequilla al molde. Se sacan y se les echa champignons a la crema en el centro, adornándose con huevos picados.

M. R. de FONTANILLS

SERAN INTERNADOS EN LA CARCEL LOS CINCO PROFUGOS DE CAYENA

Han sido dadas las órdenes oportunas para que los cinco prófugos de la Cayena que se encuentran en Tiscornia sean trasladados a la cárcel, donde esperarán el trámite de su expulsión del territorio nacional por haber sido declarados extranjeros no deseables.

RIÑA

José Rivas Corredeira y los hermanos Benito y Pedro López Pinal, vecino el primero de Oficios 28 y los últimos de la calle 19 y Dolores, en Lawton, fueron arrestados por el vigilante 999, M. León, de la Primera Estación, porque en la esquina de Muralla y San Ignacio reñían y formaban un fuerte escándalo.

RECLAMADO

El vigilante 1334, Juan Cartaya, de la Primera Estación, arrestó a José Hernández Peláez, de San José 106, por ser la misma persona que interesan varios Jueces Correccionales.

LA SOCIEDAD DE ESTUDIOS CLINICOS DE LA HABANA CELEBRARA SESION MAÑANA

La «Sociedad de Estudios Clínicos» de la Habana celebrará sesión mañana, jueves, a las nueve de la noche, en la Academia de Ciencias.

Disertarán los doctores Antonio Navarrete, Francisco M. de la Cruz, Agustín Castellanos, Raúl Pereira y Agustín M. Abril.

ANCIANO LESIONADO

En el Primer Centro de Socorro fué asistido de lesiones menos graves Marcelino Guzmán Roque, de 70 años, de Santa Rosa 22, Reparto Rocafort, que según manifestó a la Policía de la Primera Estación, se las causó en Teniente Rey y Aguacate, al caerle encima una claraboya de cristal.

CHOFERES EN RIÑA

El vigilante Rigoberto Arbona, de la Primera Estación, arrestó a Domingo Jorge Zúñiga Carrillo, de Infanta 106; Francisco Jacobo Pulido, de Morro 1 y José Menéndez Peláez, de San José 106, todos choferes de la piquera situada en Muralla y Monserrate, por haberlos sorprendido cuando en dicho lugar riñeron al discutirse un pasajero.

SODOKU O VENENO DE LA RATA ES EL MAL QUE PADECE UNA NIÑA DE DOS MESES

SE CONFECCIONAN LOS PLANOS PARA SUPRIMIR LA CURVA DE LA MUERTE EN BREVE PLAZO

Se halla en Puentes Grandes. Los obreros que construyen la ruta de Banes a Samá, gestionan se les pague algo de las cinco quincenas que se les deben por Obras Públicas

Por el Departamento de Obras Públicas se están confeccionando los planos para la supresión de la violenta curva de la carretera en Puentes Grandes, que popularmente se ha bautizado con el nombre de la «Curva de la muerte» por el peligro que entraña para vehículos y peatones.

El Director General de O. P., ingeniero Torriente Nethol, ha rendido un informe al Comandante Mariné en el que se estipula en $9,640.64 el importe de los trabajos de ampliación y desaparición de dicha curva, en cuyas obras se han interesado los vecinos de ese barrio.

Relación sobre el estado de las rutas por provincias

La Secretaría de Obras Públicas ha remitido a la Corporación Nacional de Turismo una relación por provincias, relativa al estado de las carreteras nacionales, informando a dicha Corporación sobre tan importante extremo.

Gestiones de los obreros de la ruta de Banes a Samá

Con el fin de que se les paguen las cinco quincenas que se les adeudan, están haciendo gestiones cerca de la Secretaría de Obras Públicas, los obreros de la ruta de Banes a Samá. Quieren con ello aliviar la situación en que se encuentran. Se espera que sean atendidas las gestiones de esos trabajadores.

Se estudia la posibilidad de cobrar los adeudos a O. P.

Después de consultar con los letrados asesores de O. P. se estudia la Superioridad la confección de un Decreto, por el cual la Hacienda reserve, del 50% de Transporte Terrestre que corresponde al Municipio, las sumas que éste adeuda a la Secretaría desde hace tiempo, por el suministro del flúido de la Planta de Bombas de Casa Blanca y reparaciones de cortes de pavimento, aceras, etc, hechos para la instalación de servicios de agua. El adeudo asciende ya a muchos miles de pesos.

Durante seis horas estuvo despachando el Sr. Ruiz Williams

Con todos los Jefes de Departamento estuvo el señor Secretario despachando los asuntos llevados a su aprobación, por espacio de seis horas. Al propio tiempo recibió a multitud de personas que fueron a verle entre los que figuraban los congresistas Iglesias, Radelat, Ferro, Camacho, Fernández Junio, Estévez y Mederos. Estos y otros visitantes fueron atendidos como de costumbre por el secretario particular, ingeniero Rodolfo H. Lorenzen y el Jefe de Administración, Sr. López Meave.

Según informaron al repórter, las horas del mediodía las dedicó el señor Secretario al estudio del problema presupuestal del Departamento.

Solicitudes para la siembra de árboles en el «Parque de la Recordación»

Se están recibiendo solicitudes para la siembra de árboles en el «Parque de la Recordación» que en el «Bosque de la Habana» se inaugurará el próximo domingo por el Honorable Sr. Presidente de la República.

Entre las peticiones recibidas, figura una de la señora Julia Bayón viuda del periodista Armando André.

El señor Víctor Sosa ha interesado permiso para sembrar por su cuenta tres árboles.

Para conocimiento del público, se recuerda a los interesados que los árboles hay que sembrarlos de acuerdo con el plano topográfico de siembras, no a capricho como creen algunos que puede hacerse. Los permisos hay que solicitarlos de Obras Públicas oportunamente.

SE FRACTURO EL FEMUR

En el primer centro de socorro fué asistida de la fractura del femur izquierdo, la señora Francisca Sánchez Socorro, de 72 años y vecina de Peñalver número 12. Sufrió la fractura al caer en su domicilio.

ABURRIDA DE LA VIDA

Dilia Arias Borges, de 22 años, vecina de Jesús del Monte 1065, fué asistida de graves síntomas de intoxicación, que sufrió al tomar varias pastillas de permanganato con ánimo de suicidarse. Dijo la joven que había acudido a la clínica situada en Lealtad número 165, y cuando salió de allí, ingirió las pastillas.

PROCESADOS POR ATENTADO

El juez de instrucción de la primera, dictó auto de procesamiento contra Lila Vega y Aurora González, señalándole 200 pesos de fianza a cada una por atentado.

Un grupo de interventores activará el reintegro al Municipio por las placas de la numeración de casas

Sin lugar los recursos presentados por los dueños de los trenes de lavado a vapor. El Dr. Sánchez Roig ofreció su concurso a la Biblioteca Histórica. Peticiones de licencias

De un momento a otro, según se informó ayer el repórter en la Municipalidad, el señor Alcalde dispondrá, al amparo de lo estatuído en el Decreto 137, que un grupo de interventores se encargue de exigir por la vía de apremio de los propietarios, el reintegro por el importe de la nueva numeración de fincas urbanas de ésta capital.

Como se sabe, el valor de cada placa ha sido estimado en 1.15 y ya el Municipio ha recibido más de siete mil pesos por ese concepto, pero queda pendiente otra suma parecida.

No obstante la aparente morosidad hay la impresión de que éste cobro será relativamente fácil, pues los interesados han manifestado repetidas veces su conformidad con la referida numeración, que ha puesto fin al cáos de la antigua existente.

Sin lugar unos recursos de trenes de lavado.

A la firma del Alcalde Municipal, doctor Antonio Beruff Mendieta, se encuentran numerosas proposiciones del Jefe de Impuestos declarando sin lugar los recursos presentados por varios dueños de trenes de lavado contra el cobro de «tamboras» instaladas en los establecimientos de esa clase.

Según dicho Departamento, parece que se ha comprobado que son numerosos los que están matriculados como trenes movidos a mano, cuando la presencia en el taller de las «tamboras» denuncia la utilización de maquinarias en los mismos, de lo que resulta una defraudación continuada que se hace suponer en unos $5,000.00 en estos dos últimos años.

Se hará asimismo, por lo tanto, una rectificación de epígrafe contributivo.

Nuevos colaboradores a una buena obra municipal.

En el día de ayer se han entrevistado con el Historiador de la Ciudad, nuestro compañero Emilio Roig de Leuchsenring distintas personalidades ávidas de conocer el funcionamiento íntimo de la nueva «Biblioteca Histórica Cubana y Americana», establecida desde el lunes en los bajos del Municipio, y de ofrecer su cooperación a la misma.

Entre dichos visitantes, saludamos al doctor Mario Sánchez Roig, destacado naturalista, que ofreció en préstamo, para consulta del público, algunos de los mejores libros de su Biblioteca particular.

Tambien se entrevistó con el Historiador de la Ciudad el señor Valentín García, librero de esta capital, que hizo igual ofrecimiento.

Venta de una casa en $5,000.00

Conoció la Junta de Amillaramiento del Departamento de Impuestos Municipales, de la siguiente trasmisión de dominio:

Ante el Notario, doctor López Pérez, vendió Agustín Alvarez y Díaz, a Cárlos Rodríguez Pérez, la casa situada en la calle de Escobar número 17, con 121 metros de superficie, en la suma de $5.000.00.

Solicitudes de licencia para nuevos comercios.

Han solicitado licencias del Municipio para establecer nuevas industrias y comercios consideradas molestas a los vecinos, los señores que a continuación se expresan:

José R. Vázquez, para tienda de combustible en Calzada del Cerro y La Rosa; Cabrera y Portela, para tienda de venta de combustibles y accesorios para automóviles, en Amargura 73; Fernández Muiña y Cía., para taller de aserrar madera, en Fábrica y Aspuru sin número; Redondo y Martino, para fábrica de vinos de frutas en Llinás 40; y Dimas Carballo, para herrero, cerrajero en Máximo Gómez 499.

Las personas que se estimen perjudicadas en sus intereses con la expediciones de estás nuevas licencias, pueden presentar las reclamaciones oportunas dentro del término de Ley, ante el Departamento de Impuestos.

Sobre los permisos fijos

El Jefe de Gobernación Municipal, señor Heriberto del Porto, ha informado a los reporteros que el día 30 venidero quedarán sin valor ni efecto todos los permisos de puestos fijos en este término.

Para la renovación de los mismos —agregó dicho funcionario— será requisito indispensable la presentación de la matrícula de 1938 a 1939 y de dos cartas de moralidad y buena conducta, suscritas por dos comerciantes autorizados de esta plaza.

Resoluciones del Alcalde

Por el Jefe de Despacho de la Alcaldía, doctor F. Ferrer, se informó que el doctor Beruff Mendieta había firmado las siguientes resoluciones:

—Declarando con lugar el recurso presentado por Francisco L. Gómez, propietario de la casa Esperanza 64, con el descuento del quince por ciento. Y sin lugar los recursos de la «Cía. del Este», sobre interpretación del artículo 64 del Decreto Ley 773; del Central Violeta Sugar y de la Compañía Azucarera de Toledo por el mismo motivo y finalmente, los de Elvira Canal y José Delgado contra aumento de renta ordenado por la Junta de Amillaramiento.

1,539 altas de nuevas fincas

El número de fincas urbanas dadas de altas por la Junta de Amillaramiento Municipal, desde que está en vigor la ley de 15 de agosto, asciende a mil quinientos treinta y nueve.

Si se tiene en cuenta, además, que están en trámite de aceptación por aquél organismo muchas más, se considerará la etficiente gestión de dicha Junta.

Gestión de comerciantes

El Presidente de la «Asociación de Comerciantes del Mercado Unico», en unión de varios asociados más, visitó al mediodía de ayer a los Jefes de Gobernación Municipal, señores Porto y Fernández, para gestionar por mediación de ellos, con el Señor Alcalde, que se les autorice a mantener abiertos sus establecimientos los días festivos no nacionales.

En especial, esta medida, de ser concedida, favorecerá a los comerciantes de tejidos, quincalla y peleterías.

Un importante recurso

Contra un acuerdo de la Junta de Amillaramiento, acaba de presentar un recurso de alzada ante la Alcaldía el señor José Balcells, en su carácter de apoderado de Bernardo Ferrioll, dueño del inmueble sito en Aguiar 88, por habérsele aumentado a ésta finca la renta correspondiente de $450.00 a $1,450.00, a partir del segundo trimestre de 1936-37, según determina la ley de Agosto 15.

El señor Balcells fundamenta su recurso en que dicha casa fué arrendada por un contrato de cincuenta años, con la condición de que el arrendatario tendría que invertir en mejoras no menos de $25,000.00 a cambio de lo cual, se le mantendría una renta fija siempre. En consecuencia, no acepta que basándose en esas reformas se le quiera determinar ahora una nueva y crecida renta.

PEGANDOSE UN BALAZO TRATO DE SUICIDARSE AYER UN COMERCIANTE

Miguel Gutiérrez Alvarez, de 50 años de edad, gerente de los almacenes de tabaco establecidos en Amistad número 96, trató de privarse de la vida, disparándose un tiro en la región infraclavicular izquierda.

En gravísimo estado fué trasladado al Hospital Municipal, donde fué asistido por el médico de guardia, quien le apreció una grave herida situada en dicha región con salida del proyectil por la supra escapular del mismo lado.

El capitán César Lavista, se constituyó en la sala «Alpízar», del mencionado hospital, sin que pudiera tomar declaración al paciente porque debido a su estado no pudo hacer manifestación alguna.

Hasta ahora se desconocen las causas que motivaran al señor Gutiérrez para atentar contra su existencia.

Con lo actuado se dió cuenta al juez de instrucción de la sección tercera.

Convoca Puerto Rico a un concurso para la biografía del pensador y patriota Eugenio María de Hostos

La Comisión Pro-Centenario de Hostos, de San Juan, Puerto Rico, envía a nuestro Director una comunicación rogándole dé cabida en las columnas del DIARIO a las bases del concurso que se ha organizado en dicho país hermano para premiar la mejor biografía que se escriba en lengua española sobre la figura de Eugenio María de Hostos, considerado como uno de los intelectuales más extraordinarios del Nuevo Mundo.

«Su obra como educador—dice el señor Emilio del Toro, Juez Presidente del Tribunal Supremo de Puerto Rico, Presidente de la Comisión organizadora de este homenaje—le hace alcanzar la misma jerarquía de los Varona, Sarmiento, Horace Mann y las más altas cumbres del movimiento educativo de América».

El día 11 de enero de 1939 se celebrará el centenario de su nacimiento, y Puerto Rico desea honrar esa fecha con diversos actos conmemorativos, uno de ellos la publicación de su biografía, motivo del concurso.

He aquí las bases del mismo:

1. La presente publicación amplía y sustituye la anterior convocatoria.

2. El tema del concurso será: Biografía de Eugenio María de Hostos.

3. Las obras deberán estar escritas en los idiomas castellanos o inglés; serán originales e inéditas y su texto tendrá alrededor de setenta y cinco mil palabras.

4. Cada autor marcará su obra con un lema y la acompañará de un sobre cerrado y lacrado, que contendrá su nombre y dirección, y que llevará escrito por fuera el lema y primer renglón de la obra.

5. Los concursantes deberán enviar por correo un original y dos copias de la obra, perfectamente legibles y escritas en maquinilla, y dirigidas al Presidente de la Junta Pro Centenario de Hostos, Emilio del Toro, Juez Presidente del Tribunal Supremo de Puerto Rico, San Juan Puerto Rico.

6. El plazo para la presentación de las obras vencerá a las doce del día 31 de diciembre de 1939.

7. No se admitirá obra alguna que viniere acompañada de escrito, marca o señal que permita la identificación del autor antes del acto de la celebración del concurso.

8. Con el original de cada uno de los trabajos presentados se formará una colección encuadernada que será depositada por el Presidente de la Junta en la Sección Puertorriqueña de la Biblioteca de la Universidad de Puerto Rico.

9. La Junta concederá un premio y un accesit. El premio consistirá de un diploma y un mil dólares en moneda de los Estados Unidos de América. El accesit consistirá de un diploma y doscientos cincuenta dólores.

10. Tan pronto sea factible durante el transcurso del año 1940, la Comisión publicará una edición conmemorativa y limitada de la obra premiada, la cual no excederá de mil ejemplares. Esta edición se distribuirá gratuitamente a bibliotecas, universidades y otras instituciones docentes y personales de prestigio en y fuera del país. El autor premiado, no obstante, conservará el derecho de propiedad y quedará en libertad de hacer cuantas ediciones desee de su obra. La Comisión no devolverá las obras presentadas, pero sus autores quedarán en libertad de ejercer libremente sus derechos de propiedad.

11. La Comisión anunciará la adjudicación del premio y del accesit a más tardar el 31 de marzo de 1940.

12. Podrá participar en este concurso toda persona que lo desee, sin limitación de nacionalidad o residencia.

San Juan, Puerto Rico, 25 de abril de 1938.

Suscriben estas bases el señor Emilio del Toro, como Presidente y Luis O-Neill como Secretario de la Comisión del Centenario de Hostos, que ha sido reconocida oficialmente por la Ley No. 25 decretada por la Asamblea Legislativa de Puerto Rico y aprobada por el Gobernador el 14 de abril de 1938.

A ella pueden dirigirse cuantos deseen competir en el concurso para obtener los detalles complementarios que necesiten. ...

Declaran sin lugar un juicio contra la firma T. Gómez

El Juez de la 1ra. Instancia del Sur sentnecia, en la que absuelve a los demandados

El doctor Juan Ignacio Jústiz, Juez de Primera Instancia del Sur, dictó sentencia ayer por ante el Secretario José R. de la Rionda, en los autos del juicio declarativo de mayor cuantía establecido por Margarita Gómez y Díaz contra Tiburcio Gómez Co., y otros, sobre nulidad y otros procedimientos, declarando sin lugar las excepciones de incompetencia de jurisdicción y de defecto legal en el modo de proponer la demanda, alegadas ambas por el demandado Ramón Gómez Díaz; con lugar la falta de acción en la actora, alegadas por todos los demandados y sin lugar la demanda establecida por Margarita Gómez y Díaz contra la Sociedad Tiburcio Gómez S. A. y los señores Carmen Catalina Díaz y Dueñas, Francisco y Ramón Gómez y Díaz, estos tres en su carácter de Administradores o integrantes del Consejo de Administración de la mencionada entidad, de cuya demanda absuelve a los demandados.

Analizando la resolución del doctor Jústiz, reproducimos a continuación uno de sus Considerandos, en el cual enfoca el problema discutido: «CONSIDERANDO: Que si bien la acción de nulidad que con relación a dichas operaciones ha ejercido la demandante, aun discurriendo en hipótesis, resultaría necesariamente enervada por el solo hecho de no haberse celebrado la Junta General Ordinaria de accionistas que debía aprobar el Balance Anual de la Compañía, ya que haciéndose descansar la impugnación de aquellas en haberse practicado con el único objeto de reducir las cifras de utilidades, es claro que si no hubo tal balance aprobado como la actora sostiene, ni por consiguiente se llegó a fijar por el órgano competente de la Compañía, esto es, por la Junta General de Accionistas, la aludida cifra, mal podría reputarse nula cualquier operación de contabilidad practicada por los Administradores al objeto de reducirla o aminorarla y con posterioridad al cierre de dicho período, puesto que de todos modos quedaría siempre sujeta a la posterior aprobación y rectificación de la mencionada Junta, no por ello debe dejarse de tener en cuenta las afirmaciones, aunque sólo sea para mejor apreciar la solicitud de la parte actora en este juicio cuando es lo cierto que por el resultado de la prueba documental privada de fojas 301 y 302 traída a los autos por la sociedad Tiburcio Gómez, S. A. como corroborante de hechos negados por la parte contraria, y el de la pericial caligráfica de fojas 396 que para adverar dichos documentos y a su instancia hubo necesidad de practicar, apreciadas según las reglas de la sana crítica, ha quedado demostrado por modo concluyente, no tan sólo que se celebró la mencionada Junta General de accionistas en el día señalado, sino que a la misma concurrió y asistió hasta el final de la sesión en representación de la demandante y de las también accionistas señoras Catalina y Carmen Gómez Díaz, en armonía con lo consignado en el libro de actas, el doctor Ricardo Oteyza y Setien, bajo cuya dirección litiga la parte actora, en el pleito.

Y es entonces cuando pronuncia el fallo absolutorio.

ENTRE MENORES

Julio Hernández Martínez, de 12 años y de Maloja 101, fué arrestado por el vigilante 2682, J. Contino, de la Primera Estación, por haberlo sorprendido en Cuba y Obispo, cuando en unión de tres más que se dieron a la fuga, se abalanzaban sobre el también menor Rodolfo González Victorero, de 13 años y de San Ignacio 25, llevándole 10 centavos y causándole lesiones leves.

En Cienfuegos existen 21 panaderías

El Alcalde Municipal de Cienfuegos ha informado a la Secretaría de Comercio, para los efectos consiguientes, que en aquella ciudad existen actualmente 21 establecimientos dedicados al giro de panaderías.

La Aduana del Mariel

Durante el mes de Mayo la Aduana del Mariel recaudó $6.368.48.

La Aduana de Trinidad recaudó durante el mes de mayo la suma de $2,871.44.

Busca la industria textil solución a diversos problemas

Las obreras pagan $3.00 en el Hospital de Maternidad, por los certificados médicos

A propuesta del secretario del Trabajo, el presidente de la República ha designado al doctor Armando Rivero y González para que ocupe el cargo de presidente de la delegación de Salud y Maternidad en la provincia de Pinar del Río. Por otra parte, se ha removido a casi todos los delegados provinciales que se encontraban desempeñando esos cargos provisionalmente, pues ahora han sido reclamados por los congresistas del interior.

Se reunirán los delegados a la Caja de Maternidad

Encuéntrase señalado para el próximo lunes la reunión de todos los delegados a la Caja de Maternidad debidamente inscriptos en la Secretaría del Trabajo, en cuya reunión habrán de tratar distintos asuntos que les afecta directamente con las últimas disposiciones dictadas por el secretario del ramo, de acuerdo con la ley de 15 de diciembre de 1937.

Los industriales textiles se reúnen esta tarde

Por el director general del Trabajo comandante Juan V. Govea, se ha dispuesto que concurran hoy todos los dueños de industrias textiles a la Secretaría del Trabajo, así como sus delegados. La reunión tendrá extraordinaria importancia, por cuanto en ella se tratará de la situación creada a esas industrias, que con las exigencias de las leyes sociales, impuestos municipales, competencia desleal y el contrabando de tejidos, se hace cada vez más difícil la situación para el desenvolvimiento de sus negocios.

Los médicos municipales cobran tres pesos

Nuevamente el jefe del negociado de Maternidad Obrera de la Secretaría del Trabajo, doctor Salvador Juncadella, ha tenido conocimiento, por distintos obreros, que los médicos municipales del Hospital de Maternidad están cobrándole tres pesos por los certificados de gestación.

La «Matanzas Terminal» pacta con sus obreros

Cumpliendo instrucciones del director general del Trabajo, el doctor Enrique Guiral y Santiusté, delegado de la Secretaría, se trasladó a la ciudad de Matanzas a fin de concurrir a la reunión que celebraron los patronos y obreros de la «Matanzas Terminal», y en la que se llegó al acuerdo de pactar entre ambas partes, pagando la empresa los salarios y el descanso retribuído que determinan las leyes sociales, terminándose, por tanto, el conflicto.

Relación de trabajadores marítimos

Por el director del Trabajo ha sido designado el doctor López del Castillo, jefe del negociado de Asuntos Marítimos, para que se constituya en los muelles de la compañía Munson Line y reclame allí la relación de los trabajadores que vienen prestando servicios en la empresa.

Cuatrocientos empleados de la Compañía Lechera

Nutrido grupo de empleados de la Compañía Lechera de Cuba, S. A., concurrió ayer al mediodía ante el director general del Trabapo, comandante Juan V. Govea, para pedirle su ayuda en nombre de cuatrocientos compañeros que laboran en esa empresa, pues se ven amenazados del despido por tener que cerrar sus puertas esa compañía.

EN CUBA, QUE SE RECUERDE, HAN OCURRIDO 3 CASOS DE ESA ENFERMEDAD CONTAGIOSA

El estado de la recién nacida es satisfactorio. Fué mordida por una rata en San Antonio de las Vegas. Salubridad dicta urgentes medidas para conseguir la captura de ratas vivas

Desde el viernes último se encuentra recluída en el pabellón de madera «Agramonte», del Hospital de Enfermedades Infecciosas «Las Animas», la niña Orquídea Miyares, de dos meses de nacida, vecina de San Antonio de las Vegas, la que fué remitida por el doctor Pina, médico local, por habérsele presentado las manifestaciones propias de la enfermedad conocida por el nombre de Sodoku, de tipo espiroquetófico, producida por la mordedura de una rata. No obstante, la Comisión de Enfermedades Infecciosas que preside el doctor Antonio Díaz Albertini, al reunirse ayer nuevamente para examinar a la niña, difirió el diagnóstico para dntro de 24 horas (hoy).

Sodoku, en japonés, quiere decir, «veneno de la rata».

Esta rara enfermedad, sodoku, es muy conocida en el Japón. Allí se le conoce por el nombre de «veneno de la rata. Los casos en ese lejano país se suceden muy a menudo no siendo extraño para los médicos locales que la combaten con medicinas análogas a las que emplean para atender a los enfermos de la sangre.

Sin embargo, en Cuba, sólo se tienen muy escasos antecedentes del sodoku. Que se recuerden, dos casos. Uno atendido por los eminentes especialistas de niños, doctores Angel Arturo Aballí y Agustín Castellanos; el otro, por el doctor Pérez Ara, actualmente Capitán Médico del Ejército Constitucional. Ambos casos ocurrieron hace muchos años.

El estado de la niña Orquídea

Puestos en comunicación con las autoridades que podían informarnos del estado de la niña Orquídea, que se halla completamente aislada en el pabellón «Agramonte», como dejamos consignado», se nos facilitan datos en relación con su estado y los antecedentes del caso.

Orquídea Miyares no se encuentra atravesando un estado agudo. Presenta una inflamación en el arco superciliar; la temperatura es sobre lo normal y los médicos que la asisten se mantienen optimistas en cuanto al resultado final del tratamiento que se le sigue.

Por las investigaciones practicadas hasta el momento la menor Orquídea fué mordida por una rata en su domicilio hace ya muchos días. El doctor Pina, médico del pueblo, llamado por la familia, desde el primer momento atendió el caso como era debido. De ahí el estado satisfactorio de la pequeña paciente. No obstante, como se trata de una enfermedad de declaración obligatoria, así lo comunicó a las autoridades sanitarias que ordenaron su inmediato traslado al Hospital «Las Animas».

Actúa el Servicio de Salubridad

El doctor Domingo F. Ramos, Director el Servicio Técnico de Salubridad, y miembro de la Comisión de Enfermedades Infecciosas, tan pronto conoció del caso, dispuso que el doctor Alberto Maza, Inspector de dicho Servicio, con personal a sus órdenes, se trasladase a San Antonio de las Vegas e iniciara la persecución y captura de las ratas.

Con el doctor Maza se encuentra en el citado pueblo una cuadrilla de obreros del Servicio de Desratización de la Habana, integrada por los señores José Ramón Rodríguez, Miguel Angel Díaz, Juan Cuesta Bolona y Armando Gutiérrez, este último como capataz. Dichos obreros percibirán una dieta de un peso diario con cargo a Salubridad Pública y permanecerán saneando y desratizando la población, durante cinco o seis días.

Alimentarán y observarán las ratas

La misión del doctor Maza y sus auxiliares no es otra, entre las medidas generales que adoptarán, que la de capturar gran número de ratas vivas para traerlas al Laboratorio del Instituto Finlay y, alimentándolas debidamente, observarlas, a fin de comprobar si tienen el esterilo, microbio que produce el sodoku.

No existe temor de propagación

Las autoridades sanitarias se muestran optimistas en cuanto a que la enfermedad que padece la niña Orquídea no se propague, pues aunque es infecciosa, debido a las medidas adoptadas desde los primeros momentos se mantiene el criterio de que no han de registrarse nuevos casos.

Además, con el saneamiento y persecución que llevarán a cabo los obreros de Desinfección contra las ratas en San Antonio de las Vegas, es seguro, se nos dice, que dentro de pocos días esos roedores no existan en la localidad.

Los alcaldes de la República siguen enviando al Gobierno Provincial los presupuestos para el próximo año

La primera autoridad municipal de Regla y los concejales obsequiarán con un diploma y una Medalla de Oro al Tte. Cor. García Pujol, por su ascenso en la Marina de Guerra

Se han recibido en el Gobierno Provincial de la Habana las copias certificadas de los presupuestos para el ejercicio económico de 1938 a 1939, de varios Ayuntamientos.

El presupuesto del Ayuntamiento de Nueva Paz asciende a la cantidad de $25.000; el de San Nicolás de Güines a 22.284 pesos; el de Alquízar, a 20.655 pesos; el de Aguacate a 26.678 pesos y el de San Antonio de los Baños a 55.166 pesos.

Una omisión subsanada

El Alcalde Municipal de Güira ha remitido a la superioridad provincial una copia certficada del acuerdo tomado en sesión extraordinaria celebsada recientemente y el cual acuerdo se refiere a lo siguiente:

«Subsanar diversas omisiones qoe se han notado en el acuerdo de nivelación de aprobación del Presupuesto ordinario, correspondiente al próximo ejercicio económico».

Nuevas sociedades inscriptas

En el Gobierno de la Provincia se han presentado los siguientes reglamentos de nuevas sociedades: «Block Liberal de Arroyo Apolo», «Cuban Telephone Club», «Institución de Investigaciones Geofísicas», «Propietarios de Fuentes de Soda y Café», «Acción Democrática»; «Sociedad Musical Cuba 1938»; «Clínica Médica Moderna»; «Patronato de la Casa de los Niños»; «Unión Vallisoletana de Cuba» y «Asociación Médico Quirúrgica Segura».

Acuerdo sobre un diploma

El Alcalde de la villa de Regla ha remitido al Gobierno de la Provincai copia del acuerdo adoptado por aquel consistorio por el cual se entregará una medalla de oro y un diploma al señor Arturo García Pujol, por haber sido ascendido al cargo de Teniente Coronel y Jefe de Administración de la Marina de Guerra Constitucional.

Fué absuelto en juicio

El señor Rafael Montes de Oca, Presidente del Colegio número Uno del Templete, fué acusado de haber retirado a los apoderados de los candidatos el día de las pasadas elecciones. Dicho señor fué juzgado en la mañana de ayer en la Sala Primera de la Audiencia de la Habana, obteniendo su defensor, el doctor Carlos V. Cartaya, abogado consultor del Gobierno Provincial, la absolución para el procesado.

La farmacia es considerada en Suecia una institución semi-oficial, tal como ocurre en este país con las notarías

Serán sacados nuevamente a subasta los bienes decomisados a un comerciante que se hallaba establecido en la calle de Zanja. Una Compañía de Seguros pide le devuelvan $25,000

Un informe relacionado con la producción y las fluctuaciones en el precio de los artículos de consumo registradas en Suecia durante el mes de abril último, acaba de llegar a la Secretaría de Comercio.

En él se hace notar que en algunos artículos, como en la mantequilla, Suecia es productora en gran escala tanto para el consumo interior como para la exportación.

Correlacionado con la mantequilla, sube o baja el precio de la leche y el queso. El tocino es otro artículo que se produce para el consumo interior y la exportación, así como la carne de res y otras. El azúcar de remolacha se produce en cantidad aproximadamente bastante para el consumo del país. Los frijoles se consumen muy poco y son importados de Holanda. El precio es generalmente alto.

El arroz es otro artículo que se consume poco también. Los vegetales y legumbres tienen que venir del sur de Europa y alcanzan precios muy altos.

La producción de huevos alcanza para el consumo interior y para exportar. Se les conserva congelados y por otros procedimietnos de un año para otro. Las aves sólo se pueden consumir en los meses de verano. Las frutas se importan en grandes cantidades, así como los productos medicinales, los que no son de cotización pública ni hay clasificación a qué referirse, ya que la «farmacia» es institución semioficial en Suecia, donde se le crea al igual que la «notaría» en Cuba.

A subasta bienes decomisados a un comerciante

El Secretario de Comercio ha firmado una resolución, sacando nuevamente a pública subasta los bienes decomisados al comerciante Angel Fernández Joglar, establecido en Finlay 57, en esta Ciudad.

La subasta se celebrará en el quinto piso del edificio que ocupa la Secretaría de Comercio, el próximo día 11 de julio, a las tres de la tarde, y en la misma se rematarán una mesa de billar, tres bolas de marfil, un violín de billar, cinco palitos de marfil y 10 tacos, cuyos enseres han sido tasados en la suma de doscientos pesos.

Por otra resolución, se dispone asimismo sacar a pública subasta los bienes decomisados al clandestino José Pagés, propietario de una fábrica de muebles, sin motor, radicada en Calzada 89, Cárdenas consistentes en 140 pies de madera de caoba, tamaño chico, un marco de madera y 60 pies de tabla de cinta de cedro.

En este caso, la subasta se celebrará simultáneamente en la Dirección de la Inspección General de la Secretaría de Comercio, y en la Oficina Municipal General de la Secretaría de Comercio, y en la Oficina Municipal que el Departamento tiene establecida en la ciudad de Cárdenas, el día 13 de julio próximo.

Una Compañía de Seguros reclama $25,000 de garantía

El apoderado de la firma denominada «London Guarantee & Accident Company Limited», Sr. Salomón S. Maduro, ha solicitado del Secretario de Comercio la autorización necesaria para que le sean devueltos por la Tesorería General de la República, los $25,000 que tiene depositados como garantía para operar en el ramo de riesgos y accidentes, toda vez que ha decidido retirarse de ese ramo.

La solicitud del Sr. Maduro se ha hecho pública en la Tablilla de avisos de la Dirección de Seguros, concediéndose un plazo de 20 días para que toda persona que se considere afectada haga sus oportunas reclamaciones.

M.E.C.D. 2016

CONMEMORADO EL NATALICIO DEL GRAL. ANTONIO MACEO EN LA CIUDAD PROCER CON UNA GRAN VELADA

(COLUMNA DOS)

FUE INSCRIPTA EN EL GOBIERNO PROVINCIAL CAMAGUEYANO UNA MINA DE PETROLEO QUE SE ENCUENTRA EN MORON

(COLUMNA DOS)

AL CAERSE DEL VEHICULO QUE CONDUCIA, SUFRIO UN OBRERO LESIONES DE MUCHA GRAVEDAD

Recibió una grave herida un desmochador de palmiche al caerle encima la cuchilla que utilizaba para el citado trabajo. Empleados cesanteados en el pueblo de Holguín

PINAR DEL RIO

FELICITA LA CAMARA DE COMERCIO AL DR. OSCAR ZAYAS

CONSOLACION DEL SUR, junio 14. DIARIO. Habana. La Cámara de Comercio y los Propietarios de esta localidad, felicitan por este medio al doctor Oscar Zayas, Director de «Avance», por su editorial de ayer, donde se hace mención del exagerado costo del flúido eléctrico. La edición del periódico se agotó a los pocos momentos de haber llegado.—**Corresponsal.**

LA HABANA

AGASAJADO EL ALCALDE DE SANTIAGO DE LAS VEGAS

SANTIAGO DE LAS VEGAS, junio 14. DIARIO. Habana. Con motivo de celebrar hoy su fiesta onomástica nuestro Alcalde Municipal reunió en el despacho de la Alcaldía a todos los empleados y a un grupo de amigos y periodistas, a los que ofreció un buffet y un rico ponche. El señor Pedro Acevedo, secretario de la Administración Municipal, ofreció al doctor Ramírez un pequeño presente en nombre de sus compañeros. Usaron de la palabra, los señores Angel María Velasco, secretario de la Junta Electoral, el concejal Jesús Rivero Cueto, y Nemesio González. El Alcalde Ramírez, con frases emocionadas dió las gracias a sus empleados por la cooperación que le vienen prestando y por el obsequio que acababan de hacerle, que será en beneficio del pueblo, ya que es un aparato científico de los usados por los médicos, a cuya profesión se consagra.

El doctor Ramírez, no celebró fiesta en su residencia, como en años anteriores por guardar luto reciente por la muerte de su hermano, acaecida ha poco. Durante todo el día ha estado recibiendo a sus amigos, que fueron a saludarlo. También recibió un centenar de telegramas del interior de la República, donde cuenta con muchos amigos.

Nuestra felicitación a nuestro buen amigo.—**Manuel Perera,** corresponsal.

FIESTA ARTISTICO-LITERARIA

SANTIAGO DE LAS VEGAS, junio 14. DIARIO. Habana. Mañana miércoles tendrá lugar un acto en la casa Templo de la Logia Luz y Verdad número 12 de la Orden Caballero de la Luz en la República de Cuba. Se celebrará bajo los auspicios de la Comisión de Cultura y Biblioteca de dicha Logia, que preside nuestro compañero Luis Pérez A. Se ha combinado el siguiente programa: 1—Dos palabras, por el señor Luis Pérez; 2—Recitaciones por los niños Blanca Nieve y Pablo Chappotin; 3—Número de Canto por la señorita Dinorah Romero; 4—Lecturas Escogidas de Martí, por el compañero Jesús Romero; 5—Número de canto por el joven Luciano Delgado; 6—Recitaciones por el niño Pablo Chappottin; 7—Número de canto por la señora Graciela Avalo de Romero; 8—Disertación sobre la vida de José Martí, por el doctor Gregorio Vázquez Pérez, y finalmente, breves palabras de clausura por el señor Francisco Simón.

Para este acto no se necesita invitación, la entrada a dicha Logia es completamente libre.—**Manuel Perera,** corresponsal.

MATANZAS

EL AUMENTO DE LOS SUELDOS A LA POLICIA

COLON, junio 14. DIARIO. Habana. El pueblo de Colón, ruega al Congreso de la República, active la Ley de aumento de sueldos a la Policía Nacional del interior, pues les resulta imposible vivir con el escaso haber de que disfrutan estos servidores del Estado, que trabajan 14 horas diarias. Esta ciudad por su gran perímetro e importancia de la misma, está necesitada también de que sea aumentado el número de policías, para que rindan un servicio eficiente.—**Manuel Gómez,** corresponsal.

IMPORTANTE REUNION

PEDRO BETANCOURT, junio 14. DIARIO. Habana. Con nutrida representación de todas las clases sociales de esta población, bajo la presidencia del presidente del Consejo Provincial, doctor Alborná, del Alcalde Municipal señor Camaraza y del Jefe de Policía señor Cantón, se ha celebrado una importante reunión en la Alcaldía Municipal, para acordar la distribución de 300 pesos de sellos asignados a este Término, como contribución a las obras de reconstrucción del Hospital Civil de Matanzas. La cantidad señalada quedó distribuída, esperándose que sea prontamente colocada entre todos los elementos por su carácter benéfico. Asistieron también prestándole al acto todo su apoyo el administrador de la Zona Fiscal señor Alonso y el consejero provincial señor Reyes Cuesta.—**Agramonte,** corresponsal.

SE ENVENENO CON TINTA RAPIDA

MATANZAS, junio 14. DIARIO. Habana. Esta tarde fué asistida en el Centro de Socorro de grave envenenamiento, por haber ingerido fuerte dosis de tinta rápida, Orquídea Hernández, de 16 años de edad, vecina de Salamanca No. 66, ignorándose el móvil. Fué trasladada al Hospital Civil.

—Transitando con una carreta cargada de palmiche, por el callejón Gallardo, de Pedro Betancourt, el campesino Pedro Enrique Lorenzo, se cayó de la misma al cruzar un bache, pasándole una rueda por la pierna izquierda, fracturándosela. Su estado es grave.

—Al dirigirse a la finca «La Luisa» en dicho Término, David Díaz, fué asaltado por Gervasio Calderón, quien le exigió el dinero que llevaba. El asaltante fué detenido por la guardia rural a los pocos momentos del hecho.—**Lovio.** corresponsal

CAMAGUEY

INSCRIPCION DE UNA MINA DE PETROLEO

CAMAGUEY, junio 14. DIARIO. Habana. El Dr. José Enrique Bringuier, estuvo en esta ciudad ayer para inscribir una mina de petróleo, en el término de Morón, corriéndose todos los trámites en el Gobierno provincial

—Con una gran velada se celebrará esta noche el natalicio de Antonio Maceo, en la sociedad que lleva su nombre situada en las calles General Gómez y Damas.

—Fué arrollado el menor Mario Serrano de 9 años de edad, por la máquina chapa 17363, que guiaba Juan Duque y Estrada, causándole graves lesiones.

—Los concejales en sesión celebrada anoche, acordaron pedir una Constituyente soberana.—**Hernández,** corresponsal.

ORIENTE

CESANTIAS Y NOMBRAMIENTOS

HOLGUIN, junio 14. DIARIO. Habana. Por resolución del señor Secretario de Gobernación, han sido declarados cesantes el médico de la cárcel, doctor A. Jústiz Madrazo, y los esoltas Pedro Estévez, Santiago Mojena, Luis Cordero y Leocadio Alemán, habiéndose nombrado al doctor José Pomares y a los señores Gaspar Heliodoro Suárez, José González Alvarez y Crescencio Chapman.—**Fuentes,** corresponsal.

LESIONADO GRAVEMENTE

BAYAMO, junio 14. DIARIO. Habana. Ingresó en el Hospital Milanés en grave estado el campesino Eladio Cervantes, de 34 años, residente en Cauto Embarcadero, con una profunda herida en el costado izquierdo, la que se produjo al caerle encima una vara con una cuchilla que utilizaba para desmochar palmiche.—**Castillo,** corresponsal.

SANTIAGO DE CUBA, junio 14. DIARIO. Habana. La pugna existente entre dos compañías plataneras, existentes en Sagua de Tánamo, están creando un grave problema a los vecinos de dicha población, que viven en la mayor miseria. Motiva la pugna el hecho de que sólo hay un embarcadero en Cayo Mambí, viéndose por lo tanto imposibilitadas de embarcar los guineos la United Fruit Company.

Urge que el gobierno tome medidas sobre ese grave asunto, pues se están perdiendo miles de pesos por no poderse embarcar los guineos.

EL NATALICIO DE MACEO

En el Consejo Territorial de Veteranos se está conmemorando brillantemente el natalicio del General Atonio Maceo, asistiendo las autoridades y la banda militar.

EL CASO DE LA SRA. MARGOT GARCIA

El doctor Molinos, Juez de Instrucción en la causa por la muerte de Armando Corona, tomó declaración hoy a diversos testigos, realizando numerosas pruebas periciales. La Policía Secreta Nacional ha rendido un extenso y documentado informe, relacionado con la muerte de Corona a manos de la señora Margot García Maldonado.—**García,** corresponsal.

DESDE NIQUERO

Una boda

El día 4 del pasado mes, y ante el caballeroso Juez Municipal, doctor Manuel B. Alonso; y G. Zamora, y del Secretario Romón C. Buigas, contrajeron nupcias; la gentil y simpática señorita Esther Yero Naranjo, y el señor José Fonteboa.

Suscribieron el acta matrimonial el doctor Juan Cardella Machado y el señor José Cardella, comerciante de ésta.

Después, y ante el altar de nuestra Iglesia, oficiando el acto el Reverendo Padre Germán Lence, se llevó a cabo la boda eclesiástica, testificando el acto los señores Daniel Otero y Pedro Vieyto.

Fueron los padrinos de esta boda, los señores Francisco Fonteoba y la señora Francisca Fonteoba.

La casa de la novia se vió invadida por una distinguida concurrencia, entre la que anotamos las siguientes damas.

Señoras Esther Carrillo de Fonteoba, Mercedes Fonteoba de Llanios, Francisca Fonteoba de Rodríguez, Leonor de Paula de Naranjo, Rosa Yero de Otero, Pura Yero de Estrada, Acela Sánchez de Rivero, Elisa Casadevall de Remón, Esperanza Fonseca Viuda de Rosales; Cira Batista de Vieyto, Virginia Godefoit de Arias, Caridad Naranjo de Fonteoba, Georgina de Paula, Vda. de Bringuez; Consuelo de Paula de Yero, Elba Sánchez de Busto.

Señoritas, Margot Bringuez, Mercedes Estrada la bellísima joven de mirada sugestiva Erenia Martínez; Lola Yero, Argelia Naranjo, la simpática Cuquita Fonteoba; Carmita Naranjo, Rosa Batista, María Arias, Sara Acosta, Elvira Arias y otras que se escapan a mi memoria.

Los invitados fueron obsequiados con finas pastas y licores exquisitos.

Los novios han fijado su residencia en esta misma villa.

Muchas felicidades les deseamos.

Entrenosotros

Desde hace varios días, se encuentre nosotros, procedente de la ciudad de Manzanillo, la simpática y esstimada amiga Elba Ruiz, señorita muy apreciada por la sociedad niquereña.

Así mismo también hemos saludado procedente de la misma ciudad, al estimado amigo Rafael González, alto empleado del Centro Telegráfico de aquella población. Acompaña al amigo González, su bella y distinguida esposa, señora Manuela Boeras de González, los cuales vienen a ésta, a pasarse una larga temporada en el seno de nuetro pueblo.

A todos nuestros saludos.

N. Garriga Llopiz
Corresponsal

DE LA VIDA NACIONAL

Congratulan al Sr. Alcalde de Canasí y a los concejales

Confeccionan un proyecto de presupuesto que aprobó Gobernación rápidamente

Por medio de estas líneas felicito a nuestro alcalde señor Díaz Menéndez y sus concejales por el éxito de la confección del Presupuesto que con un montante de 8.224 pesos 64 cts. ha sido aprobado por la Secretaría de Gobernación.

Las flores de mayo

Cerróse con gran entusiasmo el mes de mayo último, dedicado a la Reina de las Flores en nuestra Iglesia Parroquial. Gran concurrencia llenaba el templo que lució en su altar mayor profusión de flores y luces, sobresaliendo entre ellas la bella y dulce imagen de María Inmaculada. Una corte de lindos ángeles la escoltaba formada ésta por las niñas Julietica González, Rosita Simpson, Esther Vargas, Zoraida Navarro, Carmita Alfonso y Martica C. Valdés. A las siete y media dió comienzo el Santo Rosario; terminado éste, distintas niñas dedicaron sus poesías a la Virgen Purísima. El coro Parroquial entonó sus cánticos y empezó el desfile de niños, señoritas y jóvenes dejando su ofrenda a los pies de la que es Madre de todos. Fué de un efecto conmovedor. Nuestro Párroco Pbro. Martínez que en el poco tiempo que lleva en ésta ha levantado el fervor entre sus fieles nos dirigió amena plática sobre las bondades y virtudes de la Santísima Virgen. Gratamente impresionados salimos del Templo pues estas tradicionales fiestas dejan siempre efectos imborrables en nuestro corazón.

Nota triste

El día 4 recibió cristiana sepultura la señora Aurelia Torres de González, persona muy querida de este término. D. E. P. y reciban sus deudos mi pésame.

J PALMA

NOTAS DE CABEZAS

Despedida del mes de María

La celebramos con gran esplendor el domingo día 29 y vimos con el fervor y recogimiento que un grupo formado de estas 16 parejitas de monísimas niñas y señoritas le ofrecían a nuestra Milagrosa Virgencita sus flores bellísimas. Glorita Acosta y Bertha María Marrero, Berthica Martínez y Alicita Aguirre, Lourdes Merladet y Nora Hernández, Milagros Berra y María Teresa García, Oilda Pastrana y Nilda Perera, Josefina Pérez y Anita Cabrera, Felicidad Toraño y Caridad Méndez, Aidita López y María de los Angeles Perera, Martica Méndez y Sarita Merladet, Josefina Aguirre y Zeinele Marrero Nirka Triana y Radée Díaz, Onelia Díaz y Nélida Tornín, Guillermina Robaina y Migdalia Perera, Ceferina Orama y Dulce María Merino, Gladys Menes y Migdalia Díaz.

Llegaron las poesías y la graciosa niña Caridad Méndez le recitó a la Virgen con este título: «Ofrenda a María Santísima». Le tocó su turno a la inteligente Sarita Mata, que con voz dulce y melodiosa le dirigió sus palabras llenas de dulzura y amor, «A María». Igualmente la trigueñita simpatiquísima Radée Díaz, y por último Martica Méndez, que interpretó con gran sentimiento una sublime poesía del Padre Coloma con este título: «Despedida a la Virgen María».

Fueron todas muy elogiadas y con sus corazones puros pidiéronle a esa Reina Milagrosa de los Cielos, secundadas por nuestro párroco Daniel López Otero y por un numeroso público congregado en nuestro querido Templo, que derrame sobre los habitantes de este pueblo sus generosas bendiciones, y con la siguiente estrofa: «Se fué mayo con su alegría, con su perfume con su esplendor; mas, en nuestros pechos, Virgen María, jamás se entibie tu dulce amor».

De regreso

Están ya de vuelta de un delicioso viaje a la Capital de la República nuestro atento y cumplido Juez Municipal Dr. Julio César Vigil y su joven y elegante esposa María Julia Quiñones de Vigil acompañados de su monísimo primogénito Julito.

Cumpleaños

De una menudita y graciosa muñequita que se llama Silvita Triana y Fernández. Cumple el día 14 del presente mes su tercer aniversario. En la morada de sus queridos padres Angel Triana, y de su distinguida esposa Coralia Fernández de Triana reunirá Silvitica a un grupo de sus amigos preferidos para obsequiarlos con una hermosa piñata. Agradecida permanezco a la fina invitación que me hizo la señorita Iraida Fernández, tía de la festejada deseando que este día sea para ellos pletórico de felicidades.

Otro cumpleaños

Para el que no puede faltar mi dulce felicitación. Lo celebró en días pasados entre las mayores alegrías y congratulaciones mi querida compañera Hilda María Díaz, Cronista Social de «La Prensa». Que te lleven estas líneas toda la comprensión de mi sincero cariño es sólo lo que anhelo.

Mi última nota

Es para decirles a mis lectores que con gusto despejo la incógnita de una querida condiscípula de mi mayor cariño: la señorita Estrella Pacheco que recientemente fué pedida su mano por un joven distinguido, el señor Antonio Hernández. Para ellos va mi sincera felicitación con los deseos de que su boda no se haga esperar.

Ramona López Riech
Cronista Social

Un representante villareño presenta un proyecto de ley creando en Santa Clara una Escuela Industrial Modelo

La iniciativa es apoyada por sus compañeros en la Cámara elegidos por dicha provincia y ha causado una excelente impresión pública, pues viene a llenar una sentida necesidad

Con la firma del joven congresista Dr. José Antonio Pascual Suárez y la de otros compañeros más, ha sido presentada una proposición de ley a la Cámara, por la que se pide la creación de una Escuela Industrial en Santa Clara.

Dicha proposición fué apoyada por los representantes Dra. María A. Quintana, señorita Consuelo Vázquez Bello y señores Eliseo Gómez y Alberto Velaz, y dice así:

Art. I—Se establece en la ciudad le Santa Clara una Escuela Técnica Industrial, con idéntica organización y presupuesto, que la creada en Santiago de Cuba por el Decreto número 1992 de 1o. de diciembre del año 1928.

Art. II—Se declara con carácter oficial y por tanto subvencionada por el Gobierno de la República, la Escuela de Artes y Oficios «San Pedro Nolasco» situada en la Calle Máximo Gómez No. 3, en la ciudad de Santa Clara y sujeta a las leyes, decretos y reglamentos que regulan las Escuelas de esta índole.

Art. III—La parte del Legado correspondiente a la Escuela «San Pedro Nolasco» se destina a la adquisición le material docente, aparatos para talleres y mejoras en el edificio y seguirá siendo administrado por el Ayuntamiento de Santa Clara, mediante la Junta de Patronos que indican los legatarios en la escritura de cesión a perpetuidad, así como la subvención del Gobierno Provincial.

Disposiciones transitorias:

I—Se ratifica en sus cargos a todo el personal que presta sus servicios en la Escuela «San Pedro Nolasco» y se les reconoce a los efectos de las leyes vigentes de pensiones y jubilaciones, todo el tiempo transcurrido desde la fecha de sus nombramientos por la Junta de Patronos, mediante el ingreso en el Fondo de Retiro correspondiente de las cantidades dejadas de ingresar desde la promulgación de las leyes de pensiones y jubilaciones; siendo descontadas dichas cantidades por la Pagaduría correspondiente, por dozavas partes, en el espacio de tiempo no menor de veinte y cuatro meses.

II—Se concede un crédito de Veinte y cinco mil pesos ($25,000) por una sola vez para la ampliación y adaptación del edificio y adquisición inmediata de material docente y de talleres.

III—Quedan derogadas todas las disposiciones legales que se opongan al cumplimiento de esta Ley que comenzará a regir desde su publicación en la Gaceta Oficial de la República.

Salón de Sesiones de la Cámara de Representantes mayo 28 de 1938.

Armando A. Machado
Corresponsal

Los baños de San Vicente en Pinar del Río, ofrecen a los turistas los privilegios de sus aguas salutíferas

Nuestro corresponsal en la región del tabaco, que visitó ese balneario, nos habla con entusiasmo de esos lugares incomparables por su belleza natural. Breve entrevista

Bajo un cielo eternamente azul y de evocadores ensueños, llegamos a los Baños de San Vicente, panorama de incomparable belleza que se ofrece lleno de grandes atractivos al visitante nacional y extranjero, entre Viñales y Puerto Esperanza.

San Vicente. Cuántas historias agradables habíamos oído contar de este paraíso vueltabajero! Cuántas descripciones de sus extraordinarias bellezas naturales se han realizado en folletos, revistas y periódicos! Pero los baños de San Vicente están por encima de todo ello. La pluma del periodista, del historiador o del novelista, no acertará nunca a pintar en toda su grandiosa magnitud, aquel panorama lleno de colorido que para colmo de estética y buen gusto natural, circunda con maravillosa perfección los enhiestos penachos de la Cordillera de los órganos.

Primero el Valle de Viñales, sublime y majestuoso, como si de un solo golpe, quisiera arrancarnos todo lo que de grande y de poético encierra nuestra alma de soñadores eternos. Después la llamada cueva de José Miguel, la estrechura de «El Ancón» y por último San Vicente, nos encierran en una interminable proyección de bellezas naturales, capaces de impresionar al turista más exigente y al artista más exótico.

San Vicente es el oásis magnífico! Primeramente aquel paisaje arrobador del río de su mismo nombre que parte en dos las enormes montañas que lo aprisionan magistralmente y más tarde la vista general del paisaje, llevan al ánimo del visitante la agradable sensación de días mejores. Porque allí la temperatura es sempiternamente igual, ni extremadamente fría ni excesivamente cálida. De ahí que haya obrado el milagro, conjuntamente con el agua siempre impregnada de salud de sus manantiales, de sanar enfermos desahuciados por los facultativos, devuelto la vista a quienes no podían sentir el inmenso placer de contemplar la pródiga campiña y de llevar el bienestar confortador a tantos infelices, cuyas existencias parecían imposibles de soportar.

Eso es San Vicente.

Eso seguirá siendo al través de los años, porque su clima y sus aguas son inmutables por mandato imperativo de la Naturaleza, creadora de este paraíso de vida y de exotismo, para bien de propios y extraños.

—

Después de una prolongada excursión por los alrededores, que por las múltiples sorpresas de motivos agradables, nos hacía olvidar el cansancio, llegamos a la lujosa residencia campestre del doctor Gustavo Porta Capote.

Como un celoso atalaya que cuida día y noche el paisaje, la mansión del doctor Porta nos ofrece un espectáculo simpático y atrayente, desde donde se divisa en toda su magnificencia el regalo incomparable con que la mano de Dios ha obsequiado a los pinareños y al mundo entero. Porque los Baños de San Vicente poseen sus aguas saludables y únicas, para llevar el bienestar y la vida a todos los que llegan hasta allí.

Estábamos de suerte. El Dr. Porta, acompañado de su gentil esposa, compañera amorosa en la dulce soledad del campo y en el interminable bullicio de las ciudades, nos recibe cordial y afectuoso, como cuadra a una personalidad de perfiles tan destacados como la suya en lo político, en lo social y en lo económico. Hay un cambio rápido de frases cariñosas. Y entramos en el fondo de la cuestión. Es que en nuestra campaña a favor del turismo vueltabajero, no podíamos olvidar a San Vicente, porque sería como hablar de un cielo sin estrellas y de una noche sin la fulgurante belleza de la luna.

Bañando nuestra vista el tenue y penetrante aire salutífero de las montañas, iniciamos el interrogatorio. El doctor Porta se expresa con claridad, con sentida devoción y condensando sus pensamientos.

San Vicente todo está impregnado en sus palabras, en su imaginación, en sus proyectos. Oigámosle:

—«El turismo es la fuente más generosa y más pródiya con que puede contar un país en la actualidad. Cualquier esfuerzo que DIARIO DE LA MARINA realice para lobrar ese objetivo en Pinar del Río, tiene que ser lógicamente alentado por todos los vueltabajeros, cuyos extraordinarios beneficios somos todos a percibir muy de cerca, sea cual fuere la situación económica de cada uno.

«He oído hablar con entusiasmo de otras fuentes de salud. No niego la importancia de las mismas, pero puedo afirmar que estos Baños de San Vicente no tienen absolutamente nada que envidiar a los otros análoyos. Mis años conviviendo dentro de ellos, han recogido la visión latente de muchos mortales que han regresado a la verdadera vida, gracias a las condiciones maravillosas de las aguas sulfurosas de estos manantiales prodigiosos.

«Todo esto, unido a las bellezas naturales que lo circunda, hacen de San Vicente algo digno de la visita de propios y extraños. Es necesario que la prensa cubana lleve al ánimo de los extranjeros la importancia de paisajes y de fuentes de salud como éstas, pues el turista aspira al salir de su patria, más que al placer magnífico de las vistas exóticas, al clima y al aire que vigorice su estado de salud y lo libre lel cansancio provocado por la continua lucha en as grandes capitales. Y San Vicente le ofrece todo eso. Es por eso que dentro de los propósitos del periodista para provocar el auge turístico en Vueltabajo, no pudo faltar el de hablar de este oásis rodeado por abundante vegetación y vigilado celosamente por las alturas de nuestras montañas».

—

Volvemos a repetir que Pinar del Río está llamado a ser y será algún día la meca del turismo nacional, por la belleza incomparable de sus paisajes y por los numerosos motivos de interés que su visita envuelve para los miles de extranjeros que arriban a playas cubanas, ávidos de gratas sensaciones.

Y San Vicente será el balneario preferido, donde vendrán a sanar de sus males los enfermos del cuerpo y los enfermos del espíritu.

Guillermo Rodríguez

NOTAS DE GUANE

El Kindergarten

Amablemente invitada por las maestras señorita Manuela García y su Auxiliar, Blanca P. de Sánchez, me trasladé a aquel jardín de risueñas florecitas.

¡Qué fiesta tan graciosa!

Se repartieron dulces y refrescos y reinó la alegría.

Idilios

Rumores llegan hasta mí de varios idilios, pero como no quiero ser indiscreta, esperaré a que me autoricen los interesados para despejar las incógnitas. Sólo diré que se trata de jóvenes distinguidos de esta sociedad.

Saludos afectuosos

Para nuestro estimado y respetado párroco Rvdo. Padre Lini Ma. Torrebaja que celebró su fiesta onomástica el día 12.

—Y para el gracioso niño Tony Campos Masens por su santo y cumpleaños.

También felicito al Dr. Antonio Ma. Rubio, a quien tanto se aprecia en este pueblo.

Corresponsal

Magnífica la fiesta literaria del CIR en S. de las Vegas

Fué un homenaje al Cuadro de Declamación de la gran sociedad, por sus triunfos

El pasado domingo se llevó a cabo en la residencia del señor Oscar Tuero, una magnífica fiestecita la cual tenía por objeto, homenajear a las «chicas» del Cuadro de Arte y Declamación del Centro de Instrucción y Recreo. A la una de la tarde dió comienzo la misma en los jardines de dicha residencia con un soberbio almuerzo, donde tomaron asiento más de cincuenta comensales, en bellas y adornadas mesas. El menú fué exquisito, ropa vieja, ñame con mojo criollo, arroz blanco, ensalada mixta, postres, pan, café y cerveza.

Una vez terminada la comida, se hicieron varios números de poesías y cantos, también usaron de la palabra en primer lugar el doctor, Juan Tomás Roig, presidente de la Sección de Cultura y Propaganda del C. I. R. y después el señor José Manuel Sánchez, Director de la Escuela Primaria Superior de la propia Institución, quienes con frases brillantes, agradecieron la fina invitación a ellos enviadas y a la vez exhortando a los muchachos componentes del Cuadro de Declamación a continuar en la labor que tan dignamente se han impuesto.

Después continuó la fiesta bailándose hasta cerca de las seis de la tarde.

Grata fiesta

Para el próximo día 15 del actual, se organiza una grandiosa fiesta por el Cuadro de Declamación de la Escuela Superior del C. I. R. en la terraza social del Centro, con motivo de conmemorarse en dicho día, el segundo aniversario de la salida de la Revista del C. I. R., en su tercera etapa.

Ensayos de una obra

Desde el pasado miércoles comenzaron los ensayos de las obras, «La vida de Emilio del Solar y Agua que corre o Entre dos amores».

Mucha animación existe entre los muchachos del Cuadro de Declamación para alcanzar un éxito mayor en la interpretación de ambas obras.

Mejorado

Muy mejorado se encuentra nuestro buen amiguito, «Eugenito» Valdés Travieso, hijo amantísimo de los esposos, Valdés Travieso.

Le deseamos un total y pronto restablecimiento.

Del Teatro Popular

Grandiosa será la función que este ventilado coliseo, anuncia para el próximo domingo día 12, «Bajo el cielo de Hawaii», de Bobby Breen, «Corazón bandolero», en español, de cuya film es protagonista, Juan José Martínez Casado, Victoria Blanco, Chaflán, Julio Villareal y Emilio Fernández. Completa el programa, comedias, revistas, cartones, el episodio 9 de «La patrulla del radio», y el último Noticiero recibido en la Habana. Será sin duda pequeña la sala del Popular en esa noche. Para muy pronto, «Vámonos con Pancho Villa», «Victoria, Mujer y Reina», y otros cañonazos.

Manuel PERERA
Corresponsal

DEL CENTRAL «ALAVA»

Partió

El sociable amigo, Pepito Castro, embarcó en la mañana del lunes, rumbo a la ciudad de la Habana, donde residen sus padres y se propone pasar los meses de verano.

Una gratísima estancia le deseamos.

Exámenes

En la Academia e Instituto «Mercurio» de la ciudad matancera, que dignamente representa es este central, el bien querido profesor Marino Díaz se celebraron recientemente exámenes en diversas asignaturas comerciales.

A los mismos concurrieron distintos alumnos, y entre ellos dos de la sucursal de este Central, que obtuvieron su título con notas de sobresaliente.

Fueron: el aplicable jovencito Pablo Luis Molina y la gentil señorita Carmelita Díaz, Reina de la Popularidad, electa hace poco en el certamen que organizó nuestro sociedad «Liceo», bajo los auspicios de la prensa local.

Mucho nos place, hacerle llegar nuestra felicitación.

Triste aniversario

El día 9, hizo un año de la eterna desaparición de la virtuosa señorita Estelita Gómez, perteneciente a una familia que siempre ha recibido en nuestra sociedad grandes consideraciones y simpatías.

Estudiante que regresa

Con brillatísimas notas, y tras de una estancia en la ciudad cardenense, acaba de regresar, el inteligente joven Rubén Fernández, hijo de los distinguidos esposos, Serafín Fernández e Isabel Rubí.

Rubén cursa sus estudios en ll prestigioso colegio «La Progresiva».

Reciba mi más cordial saludo.

Ismael Alamo

En días pasados, celebró sus natales, el correcto y apuesto joven Ismale Alamo, muy querido amigo, Jefe de nóminas de éste Central.

Ismael goza de muchos afectos en todos nuestros círculos sociales, y por tal motivo, recibió la muestra de simpatías de todos sus compañeros y amistades.

Le enviamos la nuestra, muy sincera, formulando votos por su ventura familiar y la de su apreciable familia.

Boda de algodón

En la fecha del pasado domingo día 12, se cumplieron dos años de feliz unión matrimonial, el señor Ramoncito Alamo, y su bella y joven esposa Eladia Carreras Muñóz, ambos muy apreciados y distinguidos en nuestra sociedad.

Aunque no lo celebraron, se vieron rodeados de alegrías y de congratulaciones.

Camila F. de Cossío

El miércoles celebró su cumpleaños la admirada señorita Camila Fernández de Cossío, que cuenta en nuestra sociedad con numerosas relaciones, por sus valiosas dotes y por su fuente inagotable de halagos para todos.

Muchas felicitaciones recibió, y la cronista, en esta nota le reitera los más expresivos votos por su felividad.

Mina Díaz García
Cronista Social

HA TERMINADO EN SAN JUAN Y MARTINEZ LA SAFADURA DE TODO EL TABACO PRODUCIDO

Según el criterio de los principales vegueros, la rama de este año es muy superior a las anteriores, pues reinó un tiempo apropiado para su desarrollo. Una verbena el día 23

Habíamos ofrecido a nuestros lectores, continuar informando sobre la cantidad de tabaco recogido por las vegas de este término.

Y lo cumplimos hoy de las que hemos podido anotar en estos días. Vegueros, fincas y cujes cortados:

Emiliano Benítez, Trujillo, 25.000 cujes; Hijos de Eliseo González, 10,000 idem; José Concepción, 6.000; Manuel Menéndez, 10.000; Ramón Blanco, Barrero, 40.000; Francisco Alvarez Co., Asrea, 20.000; Viuda de Armas, Trujillo, 5.000; Torres, Gener Hnos., Monterrey, 50.000; José Gutiérrez, Monterrey, 4.000; Sergio y Francisco Novo, Lagunillas, 20.000; Vicente Llamazares, Lagunillas, 15,000; Teodoro Vega, Lagunillas, 6,000; Victoriano Ruiz, El Laurel, 25.000; Ramón Hernández, 15.000; Torres Gener Hermanos, Recompensa, 8.000; Daniel R. Mora, El Gacho, 10.000; Juan Rodríguez, La Eloísa, 50.000; Antonio García, El Jíbaro, 15,000; Eladio Peraza, El Jíbaro, 15.000; Felipe Peraza, El Jíbaro, 10.000; Nazario García, La Comuna, 6,000; Manuel Cabrera, La Comuna, 15.000; José Hernández Piñero, Los Pinos, 30.000; Domingo G. Cordovés, Los Pinos, 25.000; Domingo Puentes, Mireles, 15.000; Bernabé P. Gutiérrez, La Loma, 20.000; Juan Calderón, Pancho Pérez, 10.000; Simón Cadelo, 20.000; Antonio Fragoso, 25.000; Félix Paz, 25.000; Pedro Rodríguez, Pancho Pérez, 5.000; Félix Milián, 20.000; Anselmo S. Moreno, 15.000; Zacarías Hernández, 4.000; Juan Chico, 8.000; Juan Calleja, 5,500; Manolo Alvarez, 3,500; José Hernández, 4.000; Daniel Guerra, 4,500; Pedro Roque, 5.000; y Gustavo Padrón, El Mango, 25.000.

Hasta aquí llegamos informando de vegas de tabaco. Y continuaremos en estos días hasta completar todas las de San Juan, para comenzar luego con las de San Luis.

Confirmamos las impresiones que acerca de la calidad y cantidad de los tabacos, expusimos en nuestra información anterior, tomadas, desde luego, de manifestaciones de los mismos vegueros. Son éstas que la rama de este año es muy buena; reinó tiempo apropiado para su crecimiento y desarrollo; tuvo agua cada vez que la necesitó, y luego, en las casas de curar, no se presentaron tiempos malos de excesiva humedad, como sucede algunos años, en los que existe el peligro del «sahorno» o «emanchado». De modo que con todas esas ventajas no es extraño que aseguren la bondad de la rama. Y también que la mayoría de las vegas rindieron más que el año pasado.

Dios quiera que no se equivoquen y que los resultados económicos sean como ellos desean y esperan.

GRAN VERBENA LOS DIAS 23, 24 Y 25 DE JUNIO

La sociedad «Minerva» de este pueblo prepara una grandiosa verbena que se celebrará durante los días señalados, aprovechando las fiestas anuales al Patrono del mismo: San Juan Bautista.

Esa culta sociedad se propone construir el edificio social y con el producto de la verbena y otros ingresos que ha de tener logrados por otros medios, se confía en reunir lo necesario para ello.

Tiene toda la simpatía popular, y las sociedades hermanas el comercio y muchos particulares de la localidad, se proponen cooperar al mejor éxito de «Minerva», para que vea su ideal realizado, de poseer casa propia.

Tuvimos el gusto de asistir en estos días a una reunión general que para el efecto de acordar los distintos festejos se llevó a cabo, y en ella expusimos nuestros mejores deseos, en nombre del DIARIO de que obtuvieran su merecido éxito, ofreciendo al mismo tiempo nuestra modesta cooperación personal.

LAS FIESTAS DEL PATRONO

Nos dice el Presbítero don Agustín Miret, Prroco de esta Diócesis, que tiene el propósito este año de ofrecer a sus feligreses grandiosa fiesta en honor de San Juan Bautista, Patrón de este pueblo, los días 23 y 24 del actual.

Además de los festejos profanos que todos los años se celebran, habrá la fiesta religiosa, que terminará con la procesión que recorrerá, según costumbre, las principales calles del pueblo.

Suponemos que para esa fecha ya funcionarán algunas escogidas de tabaco y con ello «correrá» un poco de dinero, cosa muy esencia para que las fiestas tengan más lucimiento, porque, aparte de la devoción que pueda haber, y hay mucha, para asistir a la Iglesia y procesión, con un estado de escasez, como el que pasamos en estos momentos, no podrá haber seguramente mucho ánimo para fiestas.

Confiemos en ello y por adelantado felicitamos al Padre Miret que bien se lo merece por sus iniciativas en beneficio de sus feligreses.

El Corresponsal.

Exhiben sus obras las alumnas de la Escuela del Hogar

Se trata de una bella labor realizada por las estudiosas muchachas de San Nicolás

Durante las noches del viernes, sábado y domingo ha tenido lugar la exposición de los trabajos realizados durante el curso que acaba de expirar. En los espaciosos salones que ocupa dicha escuela se hallaban distribuidos con mucho esmero los trabajos realizados por las alumnas laboriosas que bajo la competente dirección de la distinguida profesora señora Eloísa Fuentes de Viera maestra titular de dicha escuela viene funcionando hace más de dos años con un resultado muy satisfactorio. Los bellos trabajos que allí se han exhibido merecieron la más calurosa felicitación de millares de visitantes que desfilaron en los tres días por dicha exposición.

Confecciones de ricos platos, en repostería, preciosos vinos, vinagres, chorizos, unto con año y medio de preparación e infinidad de productos de cocina que daba la mejor impresión por la delicadeza con que se hallaban preparadas.

Entre los millares de trabajos confeccionados por las expertas manos de las alumnas pude anotar los siguientes, por ser los que han llamado la atención del público. Un juego de cama en hilo con incrustaciones y bordados al pasado por la señorita Raquel Montenegro; un refajo y un precioso ramo de flores por la señorita Rosita Pérez; una sobre-cama bordada fantasía y un cesto de flores por la señorita Olga Gil; un tapete de hilo bordado a punto de cruz; una payama de satín y encajes estilo mexicano y un cojín por la señorita Juana Rosa Alberto; un juego de mantelería con encajes tejidos por la señorita Madalina Pérez, (de la misma un pollo asado). Una sobre-cama bordada a punto de cruz con encajes de satín y un cuadro bordado de la señorita María Luisa Enrique; una sobre-cama bordada de malla y en colores, otra de encaje y satín y dos vestiditos de niña de la señorita Carmen Gil; un tapete de hilo con aplicaciones tejidas y un apliqué de la señorita Margarita Laza; una sobre-cama tejida y un cojín estilo mexicano, de la señorita Consuelo Alvarez; un juego de mantelería bordado a punto de cruz y un ramo de flores, de la señorita Eudora Estrada; un árbol de fantasía, dos cuadros de siluetas, pintados, y un ramo de margaritas, por la señorita Emelina López; un cojín en forma de abanico y un cuadro bordado a punto gobelino de la señorita Antonia Cuesta; varios cojines, un sweater tejido y un keik de boda, por la señorita Zenaida Soto; dos cuadros de siluetas pintados y un cuadrito fantasía por Sara Soto; una lamparita para mesa de cuarto en satín con galones bordados, de la señorita Georgina Acosta; una camisa de noche y un ramo de amapolas, de la señorita Noemí Estrada; una sobre-cama tejida y un cojín en colores, de la señorita Argelia Hernández; numerosos objetos que harían interminable la lista llenaban por completo las mesas de ambos salones de la exposición. Los comentarios favorables de cuantas personas extrañas han visitado la referida exposición así como los de la localidad han sido un caluroso elogio para la exposición, elogio que alcanza a aquellas laboriosas alumnas que pusieron a contribución su espinosa labor por que el acto quedara lo lucido que fué. Réstame sólo felicitar a la distinguida maestra de la Escuela del Hogar por su meritoria obra, también a **las discípulas** que le secundaron, felicitación que hago extensiva a las distinguidas señoritas Madalina Pérez, Raquel Montenegro, María Luisa Enrique y Juana Rosa Alberto por las atenciones dispensadas a este cronista al tener el placer de visitar la bien presentada exposición que terminó en la tarde del lunes.

Félix PEREZ,
Corresponsal

LA LLUVIA EN LA REPUBLICA

Según el reporte diario del señor Pedro Pablo Torres, Jefe del Centro de Telégrafos de la Secretaría de Comunicaciones, en las veinticuatro horas vencidas a medio día de ayer había llovido en los siguientes lugares: Artemisa, Viñales, Vereda Nueva, Ceiba del Agua, Alquízar, Güira de Melena, Santiago de las Vegas, Gabriel, Caimito, Surgidero de Batabanó, Bejucal, General Peraza, Güira de Macurijes, Roque, Juan Gualberto Gómez, Navajas, Baracoa, Palma Soriano, Central Palma, Maffo, Central América, Candonga, Cristo, Biram, Caney, Cobre y Santiago de Cuba.

En los demás lugares de la República no llovió.

DE CENTRAL «GUIPUZCOA»

Simpática fiesta

De una fiesta sencilla, pero emotiva y simpática, se hace eco la crónica de hoy.

La celebrada el pasado domingo día 29 en la finca Rufin, en la morada de los esposos Obdulia Scull de Averhoff y el señor Javier Averhoff, para festejar las Flores de Mayo, a la que fuí gentilmente invitado.

En un lugar escogido, las señoritas Averhoff, con refinado gusto, levantaron un artístico altar a la Amantísima Madre de Dios, la Virgen María, adornado de preciosas margaritas y finos gladiolos. En su regazo un manojo de lindas niñas se congregaron para rendir culto a las Flores de Mayo. Se entonaron himnos a la Virgen y por las niñas fueron recitadas poesías alusivas al acto.

Se distinguieron entre las concurrentes las niñas Amelia Corrales, Mirta González, Zaida Ravelo, Violeta, Georgina y Azucena Acosta, Edilia Hernández, María Fernández, Alejandrina González, Mercedes Martínez; Isabel Borroto, Eledia Rivero, María Josefa Allegui, Adargelia González, Gregoria Pérez, Carmen Vázquez y Ramona Averhoff que recitó una hermosa poesía de despedida a la Virgen.

De Martí asistieron incontables personas, entre las que recordamos a la simpática señorita Edelmira Hernández, Rosa Figueroa, culta y distinguida profesora de Martí, la elegante señora Sarah Bergoignan, esposa del doctor Juan Romañach y otras que mi mente no recuerda, que fueron cumplimentadas por las señoritas Averhoff, que hicieron derroche de atención y amabilidad para la concurrencia.

Es digna de encomio la iniciativa del señor Averhoff, que no descansa demostrando siempre su amor a la niñez, propiciando actos culturales como el que nos ocupa, que enaltecen a la Escuela Cubana.

Va con nuestro saludo, una efusiva felicitación.

Homenaje merecido

En días pasados por acuerdo unánime del Consistorio, fué condecorado por el Ayuntamiento de Martí, el pundonoroso militar Teniente Sr. Adriano Amaro, Jefe de la Policía Nacional, Sección de Martí, con la Medalla de Mérito, preciado galardón, cuyo otorgamiento pone de manifiesto los grandes méritos del homenajeado.

La moción fué presentada por los señores Concejales José W. Parenzuela, Antonio Jorajuría, Ricardo Vales, Santiago Morales, Quirino Bernio, Manuel Torres y Amado Martínez.

Nuestra felicitación al Teniente Amaro.

El Corresponsal.

M.E.C.D. 2016

Está en la cárcel de Guantánamo un individuo, que luego deberá pasar al Presidio a cumplir veinte años

La Policía Secreta lo localizó en dicho penal donde se halla pendiente de una causa por robo. Había logrado el delincuente burlar durante largo tiempo a los agentes

Ha logrado localizar el subinspector de la Policía Secreta, jefe del grupo de persecución de la delincuencia, a Antonio Michelena García, conocido por Eleuterio Seregido Arce o Antonio López León, Antonio Pérez León y Antonio Fonte Montesino, llamado «El Gallego Seregido». La localización fué en la cárcel de Guantánamo, donde el acusado se encuentra preso, sujeto a las resultas de una causa por robo, estando reclamado, además, por la Sala Tercera de lo Criminal de la Audiencia, en causa por falsedad, del Juzgado de Instrucción de San Antonio de los Baños, siendo el mismo sujeto que hace algún tiempo fué condenado por la misma Sala a la pena de veinte años de prisión, por delito de falsedad, pena que deberá cumplir y que ya extinguen otros procesados que junto con él cometieron el delito. Como se obserca, Michelena tiene un largo historial de delincuencia y el comandante Menéndez, jefe de la Secreta, se dirigió ayer al alcaide de la cárcel de Guantánamo haciéndole saber que el acusado deberá quedar a disposición de la expresada Sala Tercera de lo Criminal de la Audiencia, no debiéndose ponerle en libertad cuando haya liquidado la causa por robo que se le sigue en el citado pueblo oriental.

Reclamado por estafar aparatos de radio

El subinspector jefe de dicho grupo de persecución de la delincuencia informó al comandante Menéndez que Ismael Pérez González, conocido por «El Tintorero», es el autor de la estafa de un aparato de radio a Gustavo Eguara García, avecindado en San Nicolás 67-A, bajos. Pérez González logró apoderarse del mueble por medio de una estratagema, y lo vendió a un sujeto cuya identidad la Secreta no ha podido determinar, pero que espera hacerlo en breve.

El robo en una bodega

Detectives de la Secreta, del grupo 9, han arrestado a Manuel García Carbó, de Factoría 106, llamado «El Chino de Belén», el cual, según se ha podido comprobar, en unión de Antonio Brunet Pino, llamado «El Morito», robó en la bodega establecida en Angeles y Gloria, recientemente, habiendo sido detenido Brunet no hace mucho tiempo. Ambos, pues, han quedado a disposición del Juzgado que conoce de la causa.

Detenido un expendedor de drogas

El subinspector jefe del grupo 3 de la Policía Secreta, detuvo a Antonio Espinach Mestre, vecino de Ayestarán 12, que fué condenado por la Sala Tercera de lo Criminal de la Audiencia por ser expendedor de drogas. La detención se produjo porque en la Secretaría de Gobernación se le sigue expediente de expulsión por extranjero indeseable.

CRUCIGRAMAS

Horizontales

1—Isla británica del mar de Irlanda.
3—Costal (pl).
8—Extensión de agua salada.
11—Antiguo Estado vecino de la Caldea.
12—Pronombre.
13—Provincia de Italia.
14—Novela de la Avellaneda.
15—Ropa larga sin margas (ul.)
16—Cara, rostro.
17—Planta aroidea.
19—Cada una de las doce partes en que se divide el año.
20—Archipiélago de Asia.
21—Dios del Sol.
22—Antes meridiano.
23—Clase de conjunciones.
27—Cierta hiedra de la China.
28—Río de Suiza.
29—Símbolo del Sodio.
30—Antigua ciudad de la Caldea.
33—Llegar con la mano
35—Tiempo del verbo reir.
38—Poderoso imperio de la América del Sur.
41—Consonante.
44—Paño usado por los taitianos.
45—Astilla de madera resinosa que encendida alumbra como un hacha.
46—Isla griega del Mar Egeo.
49—Tercer hijo de Adán y Eva.
50—Moneda de cobre de los romanos.
51—Cocer.
52—Sociedad Anónima.

Verticales

1—Mueble (pl.)
2—Alero de tejado.
3—Indio libre que en América se empleaba como criado.
5—Estado de la Indo-China.
6—Astrónomo polaco.
7—Hembra del oso (pl).
8—Fundador de la religión musulmana.
9—Mar de Asia.
10—Mechón de pelo ensortijado (pl).
18—Cesta de boca estrecha para la pesca.
20—Isla de la Malasia.
23—Nota musical.
24—Embarcación de recreo.
25—Rótulo latino que mandó poner Pilatos sobre la cruz del Salvador.
26—Apócope de adjetivo posesivo.
27—Máscara para la cara.
31—Diminutivo de Rosa.
32—Tiempo del verbo mirar.
34—Ansar (pl.)
36—Tiempo del verbo ser.
37—Símbolo del Sodio.
40—Amarres.
42—Ruido que producen ciertos movimientos acompasados.
43—Río de Rusia.
46—Negación.
47—Letra griega.
48—Sociedad Anónima.

Solución al Crucigrama anterior

P	A	N	■	V	O	L	G	A	■	S	E	M
A	D	■	C	A	N	A	R	I	O	■	M	A
N	O	T	A	■	D	R	A	■	U	S	A	R
U	R	O	■	M	A	R	N	E	■	A	N	A
C	A	R	A	■	S	E	O	■	A	C	A	B
O	■	O	■	O	■	Y	■	N	■	A	■	U
■	O	■	A	C	A	■	L	A	S	■	B	■
A	S	A	N	■	R	E	O	■	O	R	A	L
C	A	L	O	R	■	R	■	P	L	A	N	A
A	D	A	N	■	L	A	R	■	A	R	A	L
J	O	B	■	R	O	S	A	S	■	A	N	I
U	S	A	R	A	S	■	A	L	I	S	A	N

Ha sido designado tribunal para que examina aspirantes

Afecta a los que deseen ser pilotos o capitanes de la marina mercante de la nación

El comandante del U. S. S. Charleston, Mr. Carleton F. Bryant, U. S. N. hizo ayer una visita de cortesía al Jefe de la Marina de Guerra Constitucional, siendo atendido por el teniente coronel Aurelio García Leal M. N. Jefe de la Sección de Dirección y Auxiliar del Jefe de Estado Mayor General, por encontrarse éste ausente en esos momentos. El coronel Leal devolverá hoy por la mañana la visita.

Tribunal de examen

Se ha nombrado un Tribunal de Examen para que proceda a examinar a los aspirantes a los títulos de capitán y piloto de la marina mercante, que se reunirá en el Castillo de la Punta el día 16 de los corrientes a las 8:00 a.m.; compuesto por los siguientes oficiales: a) Cap. de Corbeta Alberto Casanova González Presidente; b) Tte. de Navío Juan Rodríguez Alonso, vocal, c) Tte. de Navío Rolando Peláez Bosch, Vocal.

El «Columbia» en reparaciones

Por orden del Estado Mayor General se ha dispuesto quede rebajado de servicio durante 30 días el transporte «Columbia», perteneciente al Distrito Naval «Sgto. Miguel Angel Hernández», al objeto de efectuar reparaciones en el mismo.

Sobreseída una causa

Se ha acordado el sobreseimiento definitivo de la causa número nueve de 1938 del Estado Mayor General, seguida contra el cabo de señales Julio César Triana y Hernández por un supuesto delito de abandono de servicio y el archivo de las actuaciones, por cuanto, del sumario resulta que los hechos cometidos por el acusado no son constitutivos de delito o falta ni existen méritos racionales para que pueda estimarse al mismo como responsable del delito por el cual se radicó la causa.

Condecoración

Se ha resuelto elevar la categoría de la Orden del Mérito Naval de Cuarta Clase con distintivo azul turquí, que le fué concedida al sub-oficial de artillería Pedro Luis Acosta, M. N. a la de Tercera Clase con el mismo distintivo, por haber ascendido al grado que en la actualidad ostenta, toda vez que lleva más de veinte años de servicios con un historial absolutamente limpio.

AL SOSTENER RIÑAS, DOS INDIVIDUOS RECIBIERON LESIONES DE GRAVEDAD

De dos casos de riña conoció ayer el Teniente Pedro Díaz, al mando de la Décima Estación, resultando dos individuos con gravísimos lesiones, siendo arrestados y más tarde encarcelados los autores de tales hechos.

En el primer caso resultó con dos heridas de carácter grave en el cuerpo, Alfredo García, de 29 años, y vecino de Daoiz 10. Fué agredido con un cuchillo por Luis Lizazo Martínez, domiciliado en Primeslles número 15, al tratar de solicitar del mismo una explicación por haber ofendido a uno de sus familiares, desarrollándose el suceso en la esquina de Daoiz y Churruca, en el Reparto Las Cañas.

El segundo caso tuvo lugar en una fábrica situada en Vega 117, donde sostuvieron una riña por cuestiones relacionadas con el trabajo, los obreros Artemio Cabrera González, vecino de San Ramón 69, y Adán Venta Miranda, con domicilio en Agua Dulce 144. En este caso el primero resultó herido de gravedad, al ser agredido por el segundo con una pala. El autor se dió a la fuga, pero, horas más tarde, fué arrestado por la policía.

Puestos ambos individuos a disposición de la autoridad judicial correspondiente, después de tomarles declaraciones fueron enviados al Vivac por todo el tiempo que señala la ley.

CAYO DE UNA ESCALERA

Miguel Rosembay, de 14 años y vecino de Real 137, al caer de una escalera en su misma morada, se causó lesiones menos graves.

CRONICA CATOLICA

LA FESTIVIDAD DEL CORPUS CHRISTI SE CELEBRARA CON GRAN SOLEMNIDAD EN LOS TEMPLOS HABANEROS

La Sección Adoradora Nocturna de la Habana celebrará D.M. la noche del 15-16 de junio (miércoles a jueves), una gran vigilia general en honor del Santísimo Corpus Christi, en la iglesia de San Francisco, sita en Cuba y Amargura, invitando a todos los Católicos de la ciudad.

Orden de la vigilia:

10 de la noche; junta de turno y salida de la Guardia.
Exposición de S. D. M.
Oraciones de la noche.
Te Deum.
Invitatorio Semitonado.
1o. 2o y 3o. nocturno.
Trisagio. Laudes.
12 de la noche. Rosario. Acto de desagravio. Oraciones preparatorias para la comunión.
12.30 de la noche. misa solemne cantada, comunión en la misa.
Acción de gracias.
Reserva de S. D. M.
Himno Eucarístico.
Retirada de la Guardia.

Debemos este programa a la cortesía del hermano Fray Leonardo de Jesús León, O. F. M. sacristán del templo de San Francisco.

Como adorador y cronista católico, aún no ha llegado a nuestro poder nada procedente de la Sección

Debemos advertir que quien asiste a esta misa, ha cumplido con el deber de oír la del día del Corpus Christi.

Así mismo, advertimos, a los que deseen comulgar en la misa de media noche, que deben observar por lo menos tres horas antes, el ayuno natural, que se demanda para la Santa comunión, por respeto a la Eucaristía.

El Corpus Christi en la S. M. I. Cateral

A las nueve de la mañana, misa solemne exposición de S. D. M., por la festividad del Corpus Christi y el Jubileo Circular.

A las cinco y treinta de la tarde Santo Rosario, ejercicio del último de los quince jueves, sermón por el M. I. Canónigo Monseñor Ange. Tudurí, procesión del Corpus Christi con visita de altares, según la liturgia del Santísimo Corpus Christi, bendición y reserva.

El Corpus Christi en la capilla de San Agustín

A las 7.15 de la mañana, misa, comunión y exposición. A las cinco de la tarde, Santo Rosario, ejercicio de los Jueves Eucarísticos, cánticos, sermón por el Párroco P. Spirali, O. S. A. procesión pública del Santísimo Sacramento por las calles contiguas a la capilla la cual se halla situada en la calle quince entre doce y catorce en el reparto La Sierra, Marianao, y bendición y reserva.

El Párroco P. Spirali, O. S. A., ruega a los feligreses asistan a la procesión. Así mismo, a los vecinos de las casas por donde pase el Santísimo, las adornen.

El Corpus Christi en la parroquia del Vedado

A las nueve de la mañana, misa solemne con exposición de S. D. M., A las cinco de la tarde, exposición de S. D. M., Rosario, breve ejercicio del último de los Quince Jueves, sermón por el M. R. P. Fray Zacarías Mínguez, Vicario provincial de los Dominicos de Cuba, procesión del Santísimo, según la Liturgía del Santísimo Corpus Christi, bendición y reserva.

Nota: Este mismo día principia la novena del Corazón de Jesús, que es el titular de esta Parroquia.

Los quince jueves en la iglesia de San Francisco

En la iglesia de San Francisco de Cuba y Amargura, darán comienzo los quince jueves en honor de Jesús Saramentado en preparación devota para las fiestas de las Llagas de San Francisco.

El programa del Primer jueves es el siguiente:

A las cinco de la tarde, exposición de S. D. M. corona franciscana, breve ejercicio de los quince jueves, cánticos por la Escolanía San Francisco, sermón por el R. P. Fray Pablo de Lete, Guardián de la Comunidad Seráfica de la Habana, el cual desarrollará el siguiente tema: «La Encarnación del Verbo», bendición y reserva.

Asociación Eucarística Popular

En la capilla de María Reparadora, la Asociación Eucarística Popular celebra Adoración Reparadora a Jesús Sacramentado de siete y treinta de la tarde a las diez de la noche, invitándose a los fieles.

En Corpus Christi en San Francisco

A las ocho de la mañana, primera comunión de 350 niños de ambos sexos, del Centro Catequístico San Antonio de la iglesia de los Padres Franciscanos de la Habana.

A las nueve de la mañana exposición del Santísimo Sacramento, procesión del Santísimo, según la Liturgia del Santísimo Corpus Christi, bendición y reserva.

A las cinco de la tarde, el primero de los quince jueves eucarísticos.

Jueves perpetuos eucarísticos

En las iglesias de San Nicolás de Bari y María Auxiliadora, los Jueves Perpetuos Eucarísticos:

Por la mañana, a las ocho.
Por la tarde a las cinco.

En la iglesia de Reina

A las ocho de la mañana, ejercicio de la novena al Corazón de Jesús, Misa armonizada de comunión reparadora, para ocho coros del apostolado de la Oración y bendición eucarística.

A las cuatro y treinta de la tarde exposición de S. D. M. Santo Rosario, ejercicio de los quince jueves y preces de la novena al Sagrado Corazón de Jesús, cánticos, sermón por el director del Apostolado, P. Esteban Rivas, S. J., bendición y reserva.

Novena a Nuestra Señora del Perpetuo Socorro.

A las ocho de la mañana en la iglesia de San Nicolás de Bari, solemne novenario en honor de Nuestra Señora del Perpetuo Socorro: Santo Rosario, ejercicio, gozos cantados y misa en su altar.

Hora Santa

En los diferentes templos habaneros, la Hora Santa de los Jueves eucarísticos, en cumplimiento de lo preceptuado por el Excmo y Rvdmo Señor Arzobispo de la Archidiócesis, Monseñor Manuel Ruiz.

Novena y mes al Sagrado Corazón de Jesús

En la iglesia de Reina, a las ocho de la mañana y a las cinco de la tarde.

En la parroquia del Vedado, a las nueve de la mañana y a las cinco de la tarde.

En la iglesia del Santo Angel, a las cinco de la tarde:

En la iglesia de Jesús, María y José a las cinco de la tarde.

En la iglesia de las Escuelas Pías de Guanabacoa y en la iglesia del Cristo a las cinco y treinta de la tarde.

En la iglesia parroquial de los Quemados de Marianao a las ocho y treinta de la noche.

Nota: Hemos de rogar, se sirvan enviarnos los programas de los cultos al Sagrado Corazón, cuantos templos los estén celebrando, al igual que lo efectuaron los anteriores.

Conmemoración de la Festividad del Santísimo Corpus Christi

Celebra mañana, 16 del actual, Nuestra Santa Madre la Iglesia, la grandiosa festividad del Santísimo Corpus Christi, la cual es de precepto abstenerse de obras serviles.

En todos los templos se celebra, con obligación de oír misa entera y además de las misas rezadas, que se acostumbran a decir en los domingos, misa solemne y procesión del Santísimo Corpus Christi.

Es el día de la Eucaristía por excelencia y muy propio para dar cumplimiento al Precepto Pascual, que obliga bajo pena de pecado mortal a todo fiel cristiano desde el uso de la razón, lo mismo sano, que enfermo, pues el que no pueda concurrir al templo, debe pasar aviso a su Párroco para que le lleve la comunión a su casa.

Del cumplimiento de los menores de edad y domésticos son responsables, padres, tutores o encargados de esos menores, los amos de sus domésticos, si no hacen cuanto humanamente les es posible para que lo cumplan.

El tiempo hábil para ese cumplimiento, concluye sin recargo el 29 de junio, festividad de los Apóstoles San Pedro y San Pablo. Pasada esta fecha, sigue la obligación para el que no la cumplió, pero recargada su conciencia, con un pecado mortal, que serán tantos, cuantos, sean los años, que no cumpla.

De días

Celebran hoy sus días dos connotados Escolapios, los Padres Modesto Galofré, actual rector de las Escuelas Pías de Guanabacoa y director de la Asociación de Nuestra Señora del Sagrado Corazón de Jesús y Modesto Roca, uno de los más eminentes naturalistas de Cuba. Ejerció los cargos de Rector de estas Escuelas y el director de la antes mencionada Asociación pero su predilección, son las Ciencias-Físicos-Naturales.

Ambos elocuentes oradores y muy celosos ministros del Señor.

A tan distinguidos hijos de San José de Calasanz, deseamos una muy feliz fiesta onomástica, y todo género de dichas temporales y eternas.

Dos grandes canastillas para niños pobres

La Pía Unión de San Antonio de Padua de la iglesia de San Francisco, ha acordado donar dos canastillas a niños pobres de matrimonio católico, que hayan nacido el día trece del actual, festividad de San Antonio de Padua.

Una de las canastillas, la regala la Pía Unión y la otra, la señora Susana Martiarena de Sánchez, por mediación de la expresada Asociación

El director y directiva de la misma le tributa sus más expresivas gracias, a la distinguida y piadosa dama.

Ambas canastillas, pueden solicitarse del director de la Pía Unión de San Antonio de Padua de la iglesia de San Francisco R. P. Fray Guillermo Basterrechea O. F. M., en Aguiar 87, convento de los Padres Franciscanos de la Habana.

LA PRIMERA COMUNION Y OFRECIMIENTO DE FLORES EN EL COLEGIO F. VARELA

Como es costumbre tradicional, desde su fundación, el colegio Félix Varela, que dirige en Marianao la culta pedagoga Blanca González de García Feito verificó su primera comunión el último sábado de mayo en la parroquia de los Quemados. De manos de Monseñor Belarmino García Feito recibieron por primera vez el pan eucarístico: María Avelina Valdés, Miguel Baludes, Ernesto Flores, Gloria Rodríguez, María Isabel Valdés, Adriana de Céspedes, Blanca R. Miranda Aleida Martínez, Melba Xiqués, Mercedes Martínez, Martha Cabrera, Olga González, Amada Vázquez, Delia López, Estela Bellido de Luna, Hilda Díaz, y Haydee Fernández.

A continuación de estos alumnos se acercaron también a la sagrada mesa la totalidad de los educandos del Félix Varela, que demostraron plenamente su perfecta formación católica debida a su competente profesora de religión señorita Amelia Silverio que en estos menesteres tiene bien ganada su justa fama. Terminado el solemne acto, Monseñor Belarmino les dirigió su siempre elocuente palabra a todos, exhortándolos a perseverar en el cumplimiento de sus deberes de cristianos para bien de la familia y de la sociedad. En ómnibus del colegio fueron trasladados al Félix Varela, los alumnos y maestros, donde se sirvió un exquisito desayuno a presencia de los padres de los alumnos invitados para el acto.

El día antes, viernes, por la tarde, tuvo efecto también el tradicional y emocionante ofrecimiento de flores a María por todos los alumnos del colegio, los que entonando fervorosos y bellísimos cánticos y portando valiosos ramos de flores blancas rindieron merecido tributo a la Reina de los Cielos.

SOLEMNES HONRAS EN REINA POR EL ALMA DE LA SEÑORA FELICITA M. Vda. DE ALVAREZ

Al cumplirse en el día de ayer un mes del sentido fallecimiento de la distinguida y cristiana dama señora Felicita Martínez, viuda de Alvarez, amantísima madre de las estimadísimas señoritas Piedad y Mariana Lola Alvarez, esta Directora del famoso colegio «El Angel de la Guarda, que tan eminentes servicios lleva prestados en el campo de la cultura Patria por espacio de treinta años. Esta grandiosa labor espiritual y cultural, pues abarca a toda mujer, y a su integridad, o sea, a su cuerpo y su alma, a la de la clase rica, a la de la media y a la pobre, pues este colegio tiene sus Academias, nocturnas para empleadas, tallerístas y oficinistas, sabatinas y dominical para pobres, se vió con cuanto aprecio la tiene nuestra sociedad con motivo de estas honras fúnebres, pues la amplísima iglesia de Reina, estaba ocupada en toda su extensión por un numeroso concurso de files, como jamás hemos visto en funerales de persona particular.

La misa solemne de requiem, dió comienzo a las ocho de la mañana en el altar mayor del mencionado templo.

Ofició el Superior de la Residencia de Reina R. P. Pedro Abad, S. J. que conoce de la labor espiritual y cultural de este colegio, desde los tiempos de su rectorado en Belén antiguo.

Le ayudaron en concepto de Diácono y Subdiácono los Padres Antonio Arias y Angel Olano S. J.

Numeroso conjunto de voces, bajo la dirección del maestro José Fuentes, interpretaron la misa y responso de Hernández.

El templo lucía sus más preciadas pompas fúnebres y su regio túmulo, ante el cual se cantó el responso final.

Acompañaban a Piedad y Mariana Lola Alvarez, en la presidencia, el director Espiritual del Colegio y de la Asociación de Antiguas Alumnas del mismo, P. Esteban Rivas, S. J, nuestro estimado compañero Lcdo Don León Ichaso, culto profesor de este colegio e n el ramo de Filosofía y Letras, la Directiva de las Antiguas Alumnas, el Cuerpo de Profesoras y un grupo de las alumnas más eminentes del actual curso escolar.

La concurrencia, como ya expresamos, ocupa en toda su extensión el anchuroso templo del Corazón de Jesús, de la Avenida de Simón Bolivar, antigua calzada de la Reina.

El testimonio de condolencia a sus afligidas hijas, no podía ser más grandioso, y el de aprecio a la finada no más cariñoso, pues no solamente asistieron a los funerales, sino que casi la totalidad de los asistentes, recibió la sagrada comunión por el eterno descanso de la finada.

Fué cristianísima la ofrenda ofrecida a la Suprema Justicia y Bondad de Dios, por el eterno descanso de la señora Felicita Martínez, viuda de Alvarez, que legó a Cuba en la directiva del Colegio El Angel de la Guarda, una mujer evangélica que la honra y enaltece con su Ciencia y Virtud.

Gabriel Blanco.

Para el día 27 del actual señala la Audiencia el juicio contra la mujer que hirió a su amante con un hacha

El Fiscal dice que hubo alevosía, porque la víctima estaba dormida. El defensor alega la legítima defensa. Solicitan pena para un chofer que lesionó a una pasajera de ómnibus

Ha señalado la Sala Cuarta de lo Criminal de la Audiencia para el día 27 de los corrientes el juicio del proceso contra Magdalena Sánchez, por las lesiones graves que le produjo a su compañero José María Rodríguez Mosteiro, en el domicilio de ambos en el reparto La Sierra, en 4 de enero último. El Fiscal pide que Magdalena sea condenada a seis años de prisión como autora del citado delito con la cualificativa de alevosía y las agravantes de nocturnidad y uso de arma prohibida, un hacha; y el defensor, doctor Genaro G. Brito interesa que se la absuelva por concurrir en el caso la eximente completa de legítima defensa. Aparece de lo actuado que Magdalena acometió a José María cuando éste dormía, con la citada arma, e intentó suicidarse con un cuchillo.

Ultimos juicios orales celebrados en la Audiencia

Contra Alberto Montes de Oca, por infracción electoral, retirando el Fiscal y defendiendo el doctor J. Valdés Cartaya; contra Sergio Peñalver, por drogas, retirando, también, el Fiscal y defendiendo el doctor José M. Quintana; y contra Manuel Arias, por robo, Pascual Herrera, por hurto de material postal y Domingo González, por daño a la salud pública, manteniendo contra todos el Fiscal la acusación. También, contra Celestino Fernández, por infracción electoral, retirando el Fiscal y defendiendo el doctor Carlos R. Menció.

En escritos de conclusiones provisionales presentados por el Fiscal de la Audiencia, se han solicitado las siguientes penas:

—Tres meses de arresto, por delito de imprudencia temeraria, para el procesado Aureliano González Castro, chofer que por su poca precaución, al guiar un ómnibus produjo lesiones a la pasajera Gloria Morales Cedres.

—Tres meses de arresto por ultrajes para José Romero Cumplido.

—Tres años, cuatro meses y ocho días de prisión para el procesado Zoilo Herrera Villaurrutia, por delito de disparo de arma de fuego y lesiones.

—Por delito de infracción de la Ley de Drogas, pide 4 meses 10 días, para el procesado René Molina Lemus.

—Y por delito de rapto, la pena de un año, ocho meses y veintiun días, para los procesados Juan Caridad Martínez Barceló, Silvestre Duque Ravelo, Antonio Horta Alonso y Alberto Remolina Gutiérrez.

HAY VEINTIOCHO ASPIRANTES AL CARGO VACANTE DE JUEZ CORRECCIONAL DE LA TERCERA

Desempeñaba esas funciones el fallecido doctor Leopoldo Sánchez. Catorce de los que pretenden esa plaza, son Magistrados de provincias y catorce abogados en ejercicio

Numerosos son los aspirantes al cargo de Juez Correccional de la Sección Tercera de la Habana, vacante por fallecimiento del doctor Leopoldo Sánchez Canals, que lo servía. Ya ha vencido la convocatoria y la Sala Extraordinaria de Gobierno del Tribunal Supremo designará al funcionario que lo desempeñará en la primera sesión de ese organismo, que será el próximo lunes.

He aquí los nombres de los aspirantes:

Dres. Jorge A. Cowley y Fernández Saavedra, Arturo I. Bohorques Trujillo, Taurino T. Rodríguez Valdés y Miguel A. Busquet Hernández, Magistrados de la Audiencia de Pinar del Río. José A. Riera Medina, Armando M. Rodríguez Valdés, Adriano J. Alcoz Gómez y Ramiro M. Rencurrell Alonso Magistrado de la Audiencia de Santa Clara; Arturo F. Hevia Díaz, Magistrado de la Audiencia de Camagüey; Adolfo Nieto y P. Osorio, Antonio M. González Llaguno, Julio César Guerra Pérez; Manuel Franqui León y Amado Bello Hernández, Magistrados de la Audiencia de Oriente.

Ddes. Raul V. Pichardo Arrondo, Mario Lluria Bonet, Secretario de la Junta de Gobierno del Colegio de Abogados, Francisco M. Ros Bellsoley; Eduardo Escasena Quílez; Manuel Mera Comas; Manuel Pérez Picó; Ceferino Saiz de la Mora, exmagistrado de la Audiencia de la Habana; Mariano Vivanco Zayas, René García de la Vega, Juez Suplente de la Habana. Agustín Canteñs de Gonzalo, Francisco Palacio Solá, Ricardo A. Trelles Boissier, José Emilio Ibarra Surí, Miguel A. Macau García, Juez Suplente de la Habana; todos letrados en ejercicio.

Como se ve son catorce los funcionarios del interior y catorce los letrados en ejercicio, que aspiran.

La conferencia de hoy en el Colegio de Abogados

Esta tarde, a las cinco y media, será la conferencia del doctor Antonio Sánchez de Bustamante Montoro, nieto del ilustre internacionalista Dr. Sánchez de Bustamante, en el Colegio de Abogados, sito en Cuba esquina a Chacón. Disertará sobre Bachiller y Morales, filósofo del Derecho. Como en las anteriores conferencias concurrirán Magistrados, Jueces, gentes de toga y la totalidad de los miembros de la Junta de Gobierno del Colegio.

Señaladas las vistas de varios recursos de inconstitucionalidad

Ante el Tribunal Supremo en Pleno se celebrará el próximo sábado 18 la vista del recurso de inconstitucionalidad del doctor Gerardo Fernández Abreu y otros farmacénticos contra el decreto ley 77 de 1935 que dejó sin efecto la colegiación farmacéutica obligatoria; mantiene la controversia el doctor Salvador Juncadella y la combaten el Ministerio Fiscal y los doctores Lorenzo Battle y Carlos Elcid.

Y para el siguiente sábado 25 está señalada la vista del recurso, también de inconstitucionalidad del Dr. José Miguel Pérez Lamy, a nombre de Francisco Hernández Pérez, contra preceptos de la Ley de 25 de julio de 1919 o sea la ley de drogas, la cual, a juicio del reurrente, infringe varios preceptos de la Ley Constitucional vigente.

CARIÑOSO RECIBIMIENTO LE FUE TRIBUTADO AL DR. COSTALES LATATU

En el vapor «Talamanca» y por el muelle de Santa Clara, pisó nuevamente ayer tarde, tierra cubana, el doctor Manuel Costales Latatú, Profesor de la Universidad Nacional y Director General del Hospital «Calixto García».

Cientos de personas esperaban desde las tres de la tarde que atracara el barco que lo reintegraba a nuestras costas. Cerca de las cinco, desde la borda del «Talamanca», saludaba a sus compañeros, amigos y empleomanía del Hospital que lo vitoreaban jubilosos.

Durante sus cortas vacaciones, el distinguido cirujano visitó distintos centros de investigación médica del Norte, donde fué agasajado cumplidamente.

EL INSTITUTO DE REFORMAS SOCIALES INICIARA PRONTO UN CICLO DE CONFERENCIAS

El cuadro de profesores del Centro de Estudios de acuerdo con la Junta de Gobierno del Instituto Nacional de Previsión y Reformas Sociales, ha acordado ofrecer un ciclo de conferencias técnicas sobre vitales problemas de interés público y social, y al efecto ha obtenido la cooperación entusiástica de notables profesionales y conferencistas. Estas conferencias, que como las del año anterior serán públicas, se efectuarán en los salones del Centro de Estudios, Prado 66, bajos, durante el período de vacaciones comprendido de Junio actual a Septiembre próximo. La primer conferencia que se efectuará a las 9 de la noche del próximo viernes 17 del corriente estará a cargo del exdiplomático y publicista Dr. Francisco Javier Pérez de Acevedo, quien disertará sobre el importantísimo tema de actualidad «La Constitución futura». Las sucesivas conferencias que oportunamente se anunciarán estarán a cargo de los doctores Jorge Roa, Rogelio Pina, Carlos Felipe Armenteros, Carlos Márquez Sterling, José M. Pérez Cabrera, Oscar García Montes, señorita Dolores Guiralt, José Guerra López, Francisco Ichaso, Dr. Roberto Méndez Peñate, señora Dulce Ma. Borrero de Luján, Raúl Maestri. Un trabajo colectivo por un grupo de alumnos aventajados del Centro de Estudios y la conferencia de clausura a cargo del Dr. Diego Vicente Tejera.

ENTRE ESPOSOS

En el Primer Centro de Socorro fué asistida de lesiones leves Emilia Ferrer Bernal, de 27 años y de Monte 11, que según manifestó a la Policía de la Segunda Estación, se las produjo su esposo Juan Ramos Ballón, de 37 años, y del mismo domicilio, al mlatratarla de obra.

LESIONADO

Juan Fonseca García, de 26 años y de Cienfuegos 26, fué asistido en el Primer Centro de Socorro de lesiones graves que se produjo al caer al pavimento en el Mercado de Tación, víctima de nn ataque que padece.

De los Juzgados de Primera Instancia

Con lugar un desahucio

En la demanda de desahucio establecida por el Estado cubano contra José Manuel Revilla Miranda, el juez de Primera Instancia del Norte, doctor Antonio Carrillo de Albornoz, dictó sentencia ayer por ante el secretario doctor Jesús Pérez de Bustamante, declarando con lugar la demanda de desahucio y en consecuencia condenando al demandado, a que en el término de diez días desaloje el inmueble objeto del procedimiento y que lo forma la parcela de terreno situada entre los kilómetros 6 y 7 de la carretera de Palatino y Wajay.

Procedió el Juzgado a relacionar los bienes del ingeniero Zich

Ayer, en horas de la tarde se constituyó el doctor Eduardo C. Lens, asistido por el secretario Diego Rodríguez, en las Oficinas de la Manzana de Gómez, departamento 211, con objeto de continuar las diligencias iniciadas el día anterior para confeccionar el inventario de los bienes dejados a su fallecimiento por el ingeniero José Zich y Blich, encontrándose presentes el señor Frank Pulzer, cónsul sustituto de Checoeslovaquia, el doctor Fernando Martínez Zaudo, la señorita Clara Morera, y el señor Manuel Avellana y Durán.

El Juzgado comenzó la diligencia ocupándose papeles copias de escrituras de la constitución de la Fábrica denominada «Nueva Fábrica de Cerveza», S. A., y diversos planos, así como libros de comercio.

El señor Avellana manifiesta que conoce como bienes del señor Zich el reparto que lleva su nombre, situado en San Miguel del Padrón, término Municipal de Guanabacoa, cuyo reparto consta de 173,000 metros cuadrados, parte del cual está vendido a plazos por mdio de documentos privados; que tiene 19 casas fabricadas; y además poseía la finca «El Chivo», situaaa en el término municipal de Marianao, frente a la Ciudad Militar y pasando por su frente la línea de Ferrocarril de Habana-Marianao, con un medida de 75,000 metros cuadrados; otra finca denominada El Afán, de 82,000 metros situada en la carretera de San Miguel del Padrón, la que est sembrada y tiene árboles frutales, especialmente mangos, que además, el señor Zich era accionista de la Union Sugar Refining Company; que tiene varios solares en el pueblo de Calabazar; acciones en la Cervecería Internacional La Polar; dinero depositado en la Caja de Ahorros del Centro Asturiano; acciones en la Compañía llamada Gambrinos, S. A.; que posee otros terrenos detrás del Casino Deportivo; que sabe también tenía cuenta corriente en la entidad bancaria The National City Bank fo Nueva Pork, sin que por el momento pueda precisar otros bienes.

Aplican por primera vez la Ley de reparto de tierras

En el Juzgado de Primera Instancia del Sur, Secretaría de Armando Valdés Anciano, se ha aplicado por primera vez el procedimiento especial que concede la Ley de 17 de diciembre de 1937, llamada «del reparto de tierras» y que tiene por finalidad proteger los intereses del Estado y la Beneficencia Pública, formando parte del grupo de leyes del plan Trienal.

En este caso el hospital «Nuestra Señora de las Mercedes» representado por el letrado consultor doctor Armando Rabell, establecido juicio de desahucio por incumplimiento de contrato contra el señor Juan Medina Roja, arrendatario de la casa Cerro 536, propiedad de dicha institución benéfica. La demanda fué admitida por el juez y a los 22 días dictó sentencia declarándola con lugar disponiendo el desalojo. Esta rapidez en el procedimiento encierra el espíritu de dicha Ley que tiende a beneficiar los intereses del Estado y la Beneficencia pública.

Consignan $1,000 a favor de la herencia de Jibacoa

El juez de Primera Instancia de Almendares, Secretaría de Jiméneb, recibió ayer la cantidad de $1,100 que fueron entregados por el señor Juan Bandini pertenecientes a la herencia de Francisco Inés de Herrera y Montalvo, conde de Jibacoa;

Esta suma fué entregada al administrador-depositario, quien a su vez los entregó al Juzgado siendo remitido a la Zona Fiscal correspondiente.

Declaratario de herederos

Por auto de ayer el señor Juez de Primera Instancia doctor Zaldívar, Secretaría de Hermógenes Jimenez, declaró intestado los fallecimientos de Leopoldina Satorre August y de Miguel Nadal Ramírez, por sus únicos y universales herederos a sus hijos Luisa María, María Consuelo, María Macrina, José de la Cruz y Miguel de Jesús Nadal y Satorre.

Fallan un accidente

El propio juez de Almendares, Secretara de Jiménez, resolvió un incidente en el juiciode divorcio seguido por Sara González Arango, contra Arsenio Arce Brito, por lo cual el demandado debe pasar una pensión alimenticia de 30 pesos a. hijo del matrimonio habido.

Absuelven a una Compañía en un desahucio

Resolviendo un juicio de desahucio establecido por Juan Reinery y Góestablecido por Juan Reinery y Górera «San Ambrosio», S. A.. El juez de Primera Instancia de Almendares, Secretaría de Whitmars, declarando sin lugar la presente demanda, absolviendo de la misma al demandado.

Pensionada la viuda de Justo Carrillo

En un auto dictado el juez de Primera Instancia del Centro, doctor Enrique Rubio Linares, Secretaría de Manuel de la Fuente, procedió a conceder a la señora Blanca Rosa Bringuier, como viuda del señor Justo Carrillo, una pensión de ascendente a $720.00.

Embargan bienes por $900.00

En un juicio ejecutivo establecido ante el juez de Primera Instancia del Centro, de la Fuente, por F. Suárez y Compañía, S. en C., contra Francisco Marín Hernández, se dictó auto mandando a seguir adelante la ejecución despachada contra los bienes del demandado hasta hacer trance y remate de los mismos y con su entero y cumplido pago al ejecutante de la cantidad de $900.00.

Designan síndicos en la quiebra de la cremería Ward

En la quiebra de la cremería americana Ward se celebró la junta de acreedores para designar síndicos. Reunidas las partes se procedió a designar a los señores Leonardo Morales Pedroso y Alberto J. Carrillo y Pinto, por parte de la mayor acreedora cremería Ward y al señor Miguel García por parte del acreedor Ladislao Ojeda González.

Estos nombramientos pueden ser bojeto de impugnación por aquellas personas que se encuentran afectadas.

Anuncios CLASIFICADOS de ULTIMA HORA

Más ANUNCIOS CLASIFICADOS de ULTIMA HORA en la página 20

Profesionales

3 DRES. EN MEDICINA

ALQUILO PLANTA DE PASTEURIZAR leche a 15 minutos de la Habana en perfecto funcionamiento, se da barata. También sirve para cualquier negocio de refrigeración por tener espléndida nevera. Teléfono F-2732 A-2

COMPRAS

17 MUEBLES Y PRENDAS

U-7033 COMPRO MUEBLES, OBJETOS arte, máquinas coser y escribir, vajillas, alfombras, objetos plata lámparas, libros, instrumental clínica, etc. Voy rápido. Casa Varadero. Telf. U-7033

QUIERO COMPRAR BICICLETA DE señora si está en buenas condiciones y barata. Llame Telf F-3116 de 1 a 4

VENTAS

48 CASAS

CASA SIN TERMINAR, 90.000 LADRILLOS invertidos y mil metros de terreno en la Víbora, se da en la primera oferta, hotel Manhattan. Suárez, U-1057

VENDO CASA VIBORA

San Francisco entre Lawton y Armas: portal, sala, recibidor, tres cuartos, baño intercalado, saleta, cuarto y servicio de criados. No correoores. X-2075.

NO COMPRE, SIGA MI CONSEJO fabrique con Valdés, a $22.00, hay que ver cómo fabrica en Calzada de Columbia y Consulado, fondo deu Laboratorio, 7 a 9 a.m. Villanueva 660, I-6235 de 2 a 3.

SE VENDE UNA CASA ANTIGUA esquina, muy barata, por reparto de herencia y acera de la sombra, que mide 12 por 12. Su dueño en Crespo 15, bajos.

LA SIERRA: CALLE 3, CASI ESQUINA a 4. Se vende residencia sin estrenar. Planta baja: jardín, portal, sala, comedor, cocina, pantry, dos cuartos y servicio criados, garage. Planta alta: cuatro cuartos con closets, dos baños y pantry, ropero. Telf. F-3895.

NEGOCIO GRANDE: VENDO UNA casa con cinco cuartos al fondo, de mampostería, en $4,500. Informes: Manuel Fernández, Lanuza. Telf. FO-3417.

¡GANGA! ¡GANGA! VEDADO: 21 cerca C., chalet 2 plantas monolítica, jardín, portal, sala, comdeor, pantry, cocina, cuarto y servicio criados. Altos: terraza, recibidor, galería, 3 habitaciones, baño intercalado: $8,250. Facilidades. Diego Pérez, Obispo 65: M-6872.

VENDO: GERVASIO, 2 CASAS ANTIGUAS: $35.00 metro; Concordia: $8,500; San Miguel: $7,000; Subirana: $9,000. «La Oportuna», Neptuno 177.

VENDO UNA ESQUINA, 12 POR 22, Galiano: $20,000; y una, 8 por 24: $6,000. Tengo los mejores negocios en propiedades, casa nueva: $1,100, Véame hoy mismo. Vendo: 28,000 varas, Miramar, a 50 cts. Hago cambios por casas. Informes: Galiano 125. García.

PLAYA SANTA FE

Vendo casa: portal, sala, tres habitaciones, cocina y servicio, luz, agua, tec. Terreno, 15 por 50 metros. Ultimo precio: $900.00. Studio Alvarez Agüero. Telf. A-7908.

VENDO CHALET RENACIMIENTO español, en la Víbora. Compuesto jardín, portal, sala, comedor, dos cuartos, baño modernísimo, cocina, garage, patio, traspatio que se puede fabricar cuatro cuartos al fondo. Precio: $3,500 Doy facilidades pago. Informes: Clavel 14, letra B., entre Lindero y Nueva Pilar. Canales.

LA GANGA DE HOY: CASA DE MAMPOSTERÍA y azotea en magnífico estado. Con doce piezas. Fabricada en 400 metros de terreno, ms otros 400 metros adicionales cercados con la casa. Acera de la sombra. Tranvías y guaguas en la esquina. Precio: $5.500.00 con facilidades. Gonzalo Forcade Obispo 63. M-6922

VENTAS

9 CASAS

¡GANGA! VEDADO: $2,800

Unica en su precio y situación, pegada a 23, antes de la calle 12. Cite hora verla, al M-8513.

VEDADO. SE REGALA UN HERMOSO chalet en la calle 17 entre calles de letra por resolver asuntos familia se vende en la tercera parte de su valor acera de la brisa. Informan: 17 y 4 botica de 8 a 12 a.m. teléfonos F-6006 y F-2333 No corredores.

19 SOLARES

REGALO DOS SOLARES DE ESQUINA, nuevo ingreso Sanatorio La Esperanza, Nápoles Fajardo y Cisneros, 15 por 45 metros y Nápoles Fajardo y Heredia, 13x30. Junto a 70 cts. Separados a 80: FO-1255 y M-1322

MIRAMAR

Calle 12 entre Quinta y Séptima: $4.10 vara; solar completo de centro, 23 varas de frente por 53 varas de fondo. Total: 1251 varas. Olózaga, 8 y Tercera Avenida, reparto Miramar: FO-3752.

AMPLIACION DE ALMENDARES: SE vende parcela 10 por 35, con una casa y servicios sanitarios al fondo. Renta: $10.00. Precio: $1,250. Informes: M-2690, 11 a 4, Cuba 44, bajos.

PORCELA DE ESQUINA, VELAZQUEZ y Rosa Enriquez, 10 por 16 varas: $500.00; Clavel entre Infanta y Pajarito, 100 varas: $700.00; otra, de 60 varas: $450.00. Dueño: F-4232 y M-2567, Mercaderes 22.

GANGAS: LA SIERRA

Solar 10 por 47, a $2.90 vara; Almendares, media cuadra de 14 y una del Crucero, 10 por 47,17, a $2.60, brisa; otro, a $1.75; parcelas, 11 por 24, a $600.00. Telfs. M-5090 y U-6723.

SOLAR: 14 POR 29 VARAS

Reparto San Miguel, calle Reyes, todo urbanizado, tran-bús y ómnibus al frente. Precio: $1,200. Otro, de 10.50 por 29 varas, en $900.00. Studio Alvarez Agüero. Telf. A-7908.

50 FINCAS RUSTICAS

GUIRA DE MELENA: VENDO MAGNÍFICA finca, 5 caballerías, tierra colorada fondo, pozos, casas de madera y muchos árboles frutales, frente carretera. «La Oportuna», Neptuno 177.

RUSTICA. — 1 1/2 CABALLERIA, tierra de primera entre Cojímar y Guanabacoa a 3 cuadras carretera. $3.500. Informan XO-1513 de 12 a 2 y 7 a 8 p.m.

51 ESTABLECIMIENTOS

VENDO EN 1.200 BODEGA CANTINERA barrio comercial; una Caficola dulces y cigarros, en $550; un café Lechería en $450; arriendo vidriera tabacos, Teniente Rey y Villegas, vidriera Café Alfredo.

BARBERIA BIEN MONTADA. SE vende o se arrienda, situada en la calle de Salud esquina a Belascoaín. Informes en esquina, ferretería «La Inglesa». Telf. A-9877.

VENDO Y CAMBIO ESTABLECIMIENTOS por propiedades. Tengo cafés, fondas, bodegas regaladas. Informes: Galiano 125. García.

VENDO CASA DE HUESPEDES

Muy barata, buen punto, poco alquiler. Contrato. Informes: Monte y Zulueta, café «Internacional». Pérez, 2 a 5.

BUEN NEGOCIO: —PANADERIA de gran crédito se vende o se puede tomar un socio. Córdova, M-4462 y M-9166

53 AUTOMOVILES - ACCESORIOS

ESTUPENDO BUICK 41 DE 1937, cuatro puertas, cuero, radio, etc. todo como nuevo, mecánicamente perfecto. Verlo en la casa de los carros usados, baratos. Damos amplias facilidades. J. Ulloa y Cía. Prado 5.

FLAMANTE FORD 1937 MODELO 60 cuatro puertas, muy económico, acabado de pintar; muy bueno de mecánica, carrocería, gomas, etc. Precio sumamente atractivo y a plazos. J. Ulloa y Cía. Prado 5.

CHRYSLER 1936, SIETE ASIENTOS, propio para familia numerosa, lujoso pero económico. Cuero, seis ruedas, radio, todo flamante. Damos cómodos plazos. J. Ulloa y Cía. Prado 5

SE VENDE UN BUICK DEL 1935, cerrado, con seis ruedas, en perfecto estado. Se somete a prueba. Verlo en Monserrate y Obispo, vidriera, Jacinto. También se vende un Buick abierto del 1928. Preguntar en la misma.

CHRYSLER 30, CERRADO, 4 PUERTAS, 6 cilindros, a prueba: $125.00; Ford 34, en buenas condiciones: $350.00 Amistad 78. Preguntar por Canela.

FORD 33 AL 34, SE VENDE POR NO necesitarlo, 4 cilindros, 4 puertas. Está en perfecto estado. Puede verlo: Tulipán 216, de 1 p. m. adelante. Dueño: Pedro Rodríguez.

CHEVROLET 38, NUEVO: $1,000, contrato; Studebaker; cuña Buick: $150.00; Chevrolet, 6 asientos: $160.00. Compro Chevrolet, Ford, 2 y 4 puertas, de $150.00 a $600.00. Hago cambios, Reina 24: M-4366. Braña.

AUTOMOVIL FORD DEL 29, CERRADO, de cuatro puertas, ruedas de 16 pulgadas de V-8., pintura nueva, a toda prueba. Ganga: $180.00. Prado 31, bajos, entre Refugio y Genios.

GANGA: SE VENDE UN CAMION Ford de 3 cuartos tonelada, con carrocería cerrada, en perfectas condiciones, propio para reparto. Puede verse en el garage «Victoria», calle 12 y 9, reparto Almendares. Informes: Telf. M-6843.

SE VENDE UN CHEVROLET DEL 1937, color de oro, de cuatro puertas, en inmejorables condiciones: $650.00 al contado. Preguntar por «Grandoff», hotel «Palacio».

URGEME VENDER FORD 1935

Lujo, ganga. Estado como nuevo, gomas nuevas y motor recién registrado. Lo vendo por tener que embarcarme. Aguila 74, apartamento núm. 409.

OPORTUNIDAD: EN $300.00 SIN REBAJA. Vale $500.00, Ford V-8 Tudor pintura, vestidura y mecánica buenas condiciones. Carburador Nacional. Verlo: Cuba entre Obispo y O-Reilly, de 8 a 11 y de 2 a 5 barbería.

54 MAQUINARIAS

VENDO: PLANTAS ELECTRICAS Y motores de pletróleo y de gasolina, nuevos y de uso, desde 5 caballos en adelante, marinos, estacionarios y para camiones y ómnibus, con facilidades de pago. Almagro, Empedrado 7, Habana.

17 MUEBLES Y PRENDAS

SE VENDEN TODOS LOS MUEBLES de una casa, modernos y seis meses de uso. Verse de 1 a 4, calle 4 número 460, entre 19 y 21, Vedado.

REGIO JUEGO DE COMEDOR COMPLETO, buró estilo Adams, totalmente nuevo, de esmeradísima construcción. Se vende muy barato. Salud número 98, esquina a Belascoaín.

MAQUINA «SINGER», DE OVILLO central, completamente nueva: $25.00 otra, en $16.00. Prado 31, bajos, entre Refugios y Genios.

M.E.C.D. 2016

Anuncios Clasificados de Ultima Hora

Más ANUNCIOS CLASIFICADOS de ULTIMA HORA en la página 19

VENTAS

56 MUEBLES Y PRENDAS

SALUD No. 9

BAULES Y MALETAS DESDE $1.00

Gran surtido en maletas de cuero finas que estamos liquidando por la mitad de su valor. También se está liquidando un lote de lámparas en varios estilos, objetos de arte, neveras, frigidaire, radios, un juego sala dorado, muebles de oficina, juegos cuarto, sala y comedor. La Casa Inglesa. Salud 9 esquina Rayo. M-7179

SE VENDE UN JUEGO DE MIMBRE (6 piezas) propia para una terraza o casa de campo, muy fuerte y muy barato. San Lázaro 83, bajos.

59 RADIOS

VENDO RADIO PHILIPS, 5 TUBOS. La gran calidad europea, toda onda, un año de garantía, en $55.00, en todo. Calle 17 número 807, apartamento 9, entre 2 y 4, Vedado.

VENDO RADIO GABINETE $18, funcionando correctamente. Grunow $20; Victor, otras oportunidades Grunow Philips, nuevos, desde $4 mensuales; hago cambios. Calzada Jesús del Monte 29, altos, una cuadra esquina de Tejas.

60 INSTRUMENTOS DE MUSICA

SE VENDE PIANO COMO NUEVO se da barato por embarque, puede verse Rodríguez 54 esquina a Fomento.

61 DE ANIMALES

VACAS

Recentinas, se venden. También se hace negocio por añojas y vacas secas. Verlas en carretera de Vento y Avenida Boyeros, ruta 76 en la puerta. Más informes: M-2189 e I-6139.

VENDO POTRANCA ANGLO-ARABE, 2 años y medio. Precio de situación, Calzada Aldabó, Los Pinos, picadero. Barrinat.

62 OBJETOS VARIOS

OPORTUNIDAD: SE VENDE UNA caja de caudales Mosler y una vidriera escuadra. Véalas en Neptuno 57, esquina a Aguila, joyería.

PARA LAS DAMAS

70 INTERES PARA LAS DAMAS

JUNY: EX PELUQUERO DE «LUCY», «Llorens», va a domicilio. Pelado y onda: 30 cts.; peinados sofisticados: 40 cts.; Marcell: 50 cts.; permanentes: 80 cts.; croquinol: $1.80; sin corriente, Rajá $2.00; tinturas: $2.50: A-6793

ENSEÑANZAS

75 PROFESORAS - PROFESORES

PROFESOR GRADUADO EN LA Normal Central de Madrid. Clases a domicilio y en su casa, de Ingreso Taquigrafía, Mecanografía etc. Cuotas económicas. Juan Delgado Nro. 218 M-8893. Pedrós.

ALQUILERES

80 CASAS DE HUESPEDES

CASA DE HUESPEDES: GALIANO 103, entre San José y Barcelona. Habitaciones espléndidas, agua caliente, lavabos. Excelente comida. Moral absoluta: M-7380.

81 CASAS DE COMIDAS

SE SIRVEN CANTINAS A DOMICILIO. Servicio rápido y comida variada. Pruebe y se convencerá. Una persona: 40 cts; dos: 55 cts. Habana número 89, altos. Telf. A-9538.

82 APARTAMENTOS

SE ALQUILAN DOS DEPARTAMENTOS modernos, Animas 77, esquina a Blanco: sala y 3 cuartos, todo confort. Se pueden ver de 9 a 11. Telf. M-2211.

FRANCO NUMERO 4. EN CASA PARticular se alquila un apartamento independiente, con servicio.

PRADO 34½ APARTAMENTOS y habitaciones con comidas, baño privado, acabadas de construir, con muebles, luz y servicios. Informan en la misma.

ALQUILO APARTAMENTO A., SErafines 155, entre San Benigno y Flores: sala, dos habitaciones, baño, cocina y patio. Informan: Monte 170: M-3216.

SE ALQUILA PRECIOSO APARTAmento, muy fresco y vistoso, con sala, cuarto, baño y cocina. Compromiso número 310, esquina a Rosa Enríquez, Luyanó.

APARTAMENTOS DE LUJO SEMI-AMUEBLADOS

Acabados de construir. Lo más moderno y lo más céntrico. Ideal para matrimonio. Galiano 43. Informan: F-3317 y en el apartamento número 1, del edificio.

83 DEPARTAMENTOS

ALQUILO UNO O DOS AMPLIOS DEpartamentos para oficina o para vivir a persona de gusto en casa de mucha distinción, con referencias. Habana 158, último piso, entre Muralla y Sol. Toque timbre al lado de la cancela: A-8280.

84 HABITACIONES

FRENTE AL MAR Y EN UN SEXTO piso, se alquila espléndida habitación amueblada a hombre solo que desee absoluta tranquilidad. Hay elevador día y noche. Manrique y Malecón, departamento 24.

LUGAR CENTRICO: SAN LAZARO 178, casi esquina Galiano, lindas habitaciones amuebladas, propias hombres solos, desde $8.00. Tranquilidad absoluta, baños magníficos, agua caliente. Limpieza. Llavín.

EN EL VEDADO, FRENTE COLEGIO La Salle, alquilo amplia, fresca, independiente habitación, baño completo al lado, con toda asistencia propia matrimonio. Cambiamos referencias. 13 número 607, esquina a B., Vedado: F-41..

ALQUILERES

84 HABITACIONES

FAMILIA HONORABLE ALQUILA magnífica habitación, baño anexo, a persona sola, con referencias. Informes al F-7102. Calle 25 Nro. 1111 (altos) entre 6 y 8 Vedado.

MAGNIFICA HABITACION MATRImonio, baño anexo, agua caliente y fría. Comida familiar, muy agradable, teléfono. Matrimonio, todo servicio: $35.00 mensuales. Absoluta moralidad y orden. Referencias requeridas. Amistad 54, casi esquina a Neptuno.

ALQUILO EN SAN RAFAEL 55-B., bajos, entre Manrique y Campanario, una habitación con luz, a matrimonio o señora sola. Véase, de 4 y media a 6 y media.

SE ALQUILA UNA HABITACION en casa particular a hombres solos en 6 pesos con luz y servicios independientes. Escobar Nro. 168, bajos, casi esquina a Reina.

FAMILIA RESPETABLE ALQUILA amplia ventilada habitación, con baño anexo caballero o matrimonio, exijo referencias, con o sin muebles; no comida. Habana 94, segundo piso.

ALQUILO UNA ESPLENDIDA HAbitación unida a lujoso baño a hombre solo o matrimonio sin niños $12.00. Animas Nro. 53 altos, Telf. A-8194

SE ALQUILA UNA HABITACION con puerta a la calle y baño privado en Sitios No. 162, esquina a División. Informan A-7629 e I-4650

85 NAVES - LOCALES

GALIANO Num. 43

En el eje comercial de la ciudad. Planta baja y sótano, acabados de construir con los detalles más modernos. Doce metros de frente. Informan en el mismo edificio.

SE ALQUILA PLANTA BAJA EN Amargura 61, para almacén u oficina. Informes Amargura 76 bajos.

87 HABANA

ALQUILO CASA DE TRES HABITAciones, en esquina Monte y Belascoaín; y otra, dos habitaciones, Corrales 215, modernas, en 30 y 27 pesos, respectivamente. Llaves: M-4301.

INDUSTRIA 55, ALTOS: SALA, REcibidor, 3 cuartos, baño intercalado, comedor, cuarto y servicio criados, 2 cuartos azotea: $50.00. Llave en la misma, de 2 a 4. Telf. M-3905.

SE ALQUILA FRESCA Y COMODA casa, con sala, comedor, 3 habitaciones amplias, baño y servicios. Aguacate 44, primer piso, entre Progreso y Empedrado. Se puede ver, de 8 a. m. a 6 p. m.

LEALTAD NUMERO 49, CASI ESquina a Animas, alquilo amplios y ventilados altos: 3 habitaciones, sala y saleta, baño intercalado, cuarto y servicio criados: $45.00. Informes: Telf. U-1417. La llave en la bodega esquina a Animas.

SE ALQUILA: NEPTUNO 203, PRImer piso: sala, saleta, tres habitaciones, baño intercalado, comedor al fondo, cocina y servicio de criados. Llave e informes: San Miguel 212: U-5379: $45.00.

SE ALQUILA CASA MODERNA: SAla, comedor, dos habitaciones, servicio y cocina. Precio: $2.800, Jovellar número 316, bajos. Agua abundante todas horas.

ALQUILO CASA EN $28.00, EN CONcordia 106, bajos, entre Gervasio y Escobar, con sala, comedor, dos cuartos, baño, cocina y patio. Véase: de 1 a 5 de la tarde.

CASA CON SALA, COMEDOR, TRES habitaciones, baño, cocina, patio, en los altos de peletería «La Americana», Belascoaín 28. Telf. U-5117.

ALQUILO: LAGUNAS 64, GERVASIO y Belascoaín, accesoria con dos habitaciones, sala pequeña, cocina, servicio. Moralidad. Encargado.

ALTOS MODERNOS: $25.00

Alquilo propios matrimonio solo departamento en azotea, de Aramburo 17, entre San Lázaro y Jovellar: dos terrazas, lindísima vista mar, sala, cuarto, comedor, baño completo, etc. Verse, de 1 a 6. Dueño: F-2760.

87

SE ALQUILA APARTAMENTO ALto, independiente, con todas las comodidades para un matrimonio. Amargura 76 informes en los bajos.

SAN LAZARO 108 ENTRE CRESPO y Aguila, cómoda casa construcción antigua, precio; $40. Informan: FO-7011

SE ALQUILAN MODERNOS ALTOS con tres cuartos sala, comedor, baño cocina, situación alta fresca para familia corta, tranquila exigencias, referencias calle Goicuría 24 esquina a Luis Estévez en Santos Suárez.

86 VEDADO

SE ALQUILA EN LA CALLE 6 NUmero 614, bajos, entre 25 y 27, en el Vedado, una casita con portal, sala, tres cuartos, baño y cocina. Precio: $20.00. La llave en la misma. Informes: M-8400, de 10 a 1 a. m.

CASA GRANDE

Propia para Clínica con dos o tres médicos, y para residencia, se alquila. Informan en la misma. Calle 15 Nro. 957 entre 8 y 10 Vedado.

EN LO MEJOR DEL VEDADO, ALquilo casa calle 8 entre 25 y 27 número 621, jardín, portal, sala, dos habitaciones, baño, cocina, patio. Informes: F-4309.

$40.00: ONCE 107, ALTOS, ENTRE L. y M., sala, recibidor, comedor, cinco cuartos, baño, cocina, cuarto, servicio criado. Llave en los bajos. Informes: Telf. M-6801.

89 CERRO - PALATINO

SE ALQUILA CASA SALVADOR No. 164, altos, sala, saleta, 4 cuartos, comedor, cuarto de criados y demás servicios, precio: $35.00, la llave en los bajos.

MARIANAO - REPARTOS

AMUEBLADO. SE ALQUILA CHAlet 2 plantas, cuatro cuartos, 2 baños, garage 2 máquinas, 2 cuartos y 2 baños criados. Avenida 12 y calle 11 Ampliación Almendares. Informan: teléfono I-3650 y FO-1845. Puede verse a todas horas.

91 JESUS DEL MONTE - VIBORA

ALQUILO CASA, VILLA «ROSA», San Mariano 113, entre San Anastasio y San Lázaro: jardín, portal, sala, saleta, 3 cuartos, baño, comedor, cocina, garage, 2 cuartos altos. Informan misma.

ALQUILO: MILAGROS 227, ENTRE San Anastasio y Lawton, fresca casita de sala, comedor, dos cuartos, cocina, servicios y patio. La llave al lado. Informan: Telf. F-4113.

SE ALQUILA LA CASA O-FARRILL 175 moderno, casi esquina a Luz Caballero, Loma del Mazo, con sala, comedor, tres habitaciones, baño intercalado, cocina y servicio de criado. Informes: Telf. F-5673. La llave en el sótano.

ALQUILERES VARIOS

EN VARADERO: SE ALQUILA UNA casa amueblada. Situada en la loma, al fondo del cine. Informes: Dr. Reyes, Obispo 27: A-2145 y F-7792.

SE SOLICITAN

99 SOLICITUD DE ALQUILERES

HABITACIONES ALTAS, SOLICITO dos, una vista calle, casa decente para matrimonio e hija con toda asistencia y teléfono de Galiano a Belascoaín de San Lázaro a San Rafael, Sra. María A-7028

102 AGENCIAS - COLOCACIONES

LA MAYOR AGENCIA COLOCACIOnes del Vedado, «La Internacional», Quinta esquina a 10: F1-6171. Ofrecemos cocineras, reposteras, criadas, criados, manejadoras, choferes y jardineros, con referencias de casas conocidas. Adolfo: F1-6171.

«LA ORIENTAL», U-5388

San Rafael 118 entre Gervasio y Escobar. Servimos con referencias, Criadas, Cocineras, Manejadores, Mensajeros, Chofferes, Criados, Cocineros, extranjeros y del país. U-5388.

103 CRIADAS - CRIADOS

SE SOLICITA CRIADA ESPAÑOLA, de mediana edad, que sepa bien el oficio y tenga referencias conocidas: 18 pesos. Calle 15 número 802, entre 2 y 4, Vedado. Venga de 9 a 10 a. m.

SOLICITO MUCHACHA SERIA PAra criada de manos, que tenga referencias y duerma en la colocación Sueldo $10 y uniformes informan Tel. FO-1345, reparto La Sierra.

SOLICITO CRIADO DE MANO, SErio, respetuoso, acostumbrado al trabajo, sin pretensiones. Necesario referencias. Sueldo: $15.00, casa, comida y ropa limpia. Informan: Calzada Lisa número 21, Marianao.

104 COCINERAS Y COCINEROS

SE SOLICITA UNA CRIADA BLANca para cocinar y limpiar. Sueldo: $15.00. San Mariano número 11, esquina Párraga.

SE SOLICITA UNA COCINERA, DE mediana edad, para corta familia. Exigen referencias. Informes: de 11 a 1, San Lázaro 162, primer piso.

SE SOLICITA UNA COCINERA QUE duerma en la colocación. Sueldo: $13.00. Telf. FO-1968.

105 MANEJADORAS

SE SOLICITA UNA MUCHACHA DE color, no menos de 14 años, para ayudar a cuidar un niño de 19 meses, en Monasterio 108, habitación 8, entre Carmen y Peñón, dos cuadras del tranvía. Sueldo chico, buen trato, dormir en la colocación.

109 COSTURERAS - MODISTAS

SE SOLICITA COSTURERA QUE SEpa confeccionar y bordar ropa de niños. Traer muestra. San Rafael 41-B. de 2 a 3 p. m.

114 AGENTES - VENDEDORES

SOLICITAMOS AGENTES PARA VENder el caramelo «Jalisco». Cada caramelo lleva un interesante regalo para los niños. Al recibo de 60 cts. en giro postal remitiremos una caja completa con sus regalos. L. Mascaró, Calixto García 100, Regla.

116 SOCIOS

SOCIO: NECESITO UN SOCIO QUE aporte $1,500, para ampliar negocio ya establecido en la mejor calle de La Habana. Informan: Maloja número 3, altos. Telf. A5-4211.

117 SOLICITUDES VARIAS

CHOFER-VENDEDOR

Se solicitan dos, para venta confituras, chocolates, zona exclusiva, camión completamente nuevo. Garantía: $50.00. Sr. Ubat. Telf. U-1756.

SE OFRECEN

118 CRIADAS-CRIADOS

SE DESEA COLOCAR UNA JOVEN española para criada de manos o cuartos. Tiene referencias. Teléfono: F-6253

SE OFRECE ESPAÑOLA PARA CRIAda de cuartos plancha y lava ropa fina, tiene referencias de las mejores familias de la Habana. Teléfono: F-3924

DESEA COLOCARSE UNA SEÑORA española de criada de manos. No le importa ir a los repartos. Tiene buenas recomendaciones. M-4015.

DESEA COLOCARSE JOVEN DEL país, para cuartos y coser, prefiere el Vedado, tiene referencias. Informan San Antonio letra B, entre Magnolia y Florencia, Cerro.

SE DESEA COLOCAR UNA ESPAñola de criada de mano o de cuartos es formal y trabajadora, no se coloca menos 18 o 20 pesos, teléfono I-3280

SE OFRECE CRIADA PARA CUARtos o comedor, con referencias. Salgo a los repartos, playas o fincas, o de manejadora: F-3031.

UNA ESPAÑOLA DESEA COLOCARse para criada de mano o para cuartos. Tiene referencias y sabe trabajar. Telf. F-6018.

SE DESEA COLOCAR UNA MUCHAcha de criada de mano, para casa chica. Llame: Telf. A-9346.

SE OFRECE MUCHACHA DE COLOR, para cocinera o criada de mano, duerme en la colocación. Tiene referencias. Sra. Rodríguez: I-3552.

SE DESEA COLOCAR UNA JOVEN española para criada de mano y lavar ropa de seda fina. Sueldo: $15.00. Informes: M-4647.

SE DESEA COLOCAR UNA JOVEN española, para criada de mano o cuartos. Tiene referencias: A-9860.

SE OFRECE UN BUEN CRIADO DE mano, español, acostumbrado al servicio fino de casa particular, sin pretensiones y con muy buenas referencias. Telf. F-6253.

DESEA COLOCARSE INGLESA PAra limpiar y lavar. Es cumplidora y muy buen carácter. Va a repartos: FO-2427.

SE OFRECE CRIADO ESPAÑOL CON seis años en una casa, sirve a la rusa, entiende de jardín u otros trabajos. No le importan salir al campo. F-2617

SE DESEA COLOCAR UNA JOVEN española para cuartos o comedor, sabe zurcir y lavar ropa fina, es formal y trabajadora, tiene buenas referencias. Telf. I-6990

DESEA COLOCARSE UNA MUCHAcha española para criada de mano; no entiende de cocina. Telf. FO-2255

SE OFRECE JOVEN MESTIZA BUEnas referencias de criada de mano, manejadora, sabe zurcir y coser algo, cumplidora y buen carácter o criada de mano solamente. No gana menos de $15. FO-7880

CRIADO MESTIZO CUBANO, CON buenas referencias se ofrece como criado de mano acostumbrado al servicio fino, tiene buen carácter, sabe cumplir con sus obligaciones. Teléfono F-2693

SEÑORA DEL PAIS, FORMAL, CON buenas referencias, ofrécese para criada por horas, sabe cumplir con su obligación y sirve mesa y lava algunas piezas. Trabajaría hasta las 3 p. m. FO-1077.

MUCHACHA JOVEN, DE BUENA presencia, ofrécese para criada de mano, cuartos o comedor, separadamente. Tiene referencias y duerme o no en la colocación: $12.00 adelante: FO-2015.

SE DESEA COLOCAR UNA ESPAñola, para cuartos y coser. Tiene referencias. Telf. I-5546.

SE OFRECEN

119 COCINERAS-COCINEROS

DESEA COLOCARSE UNA COCINEra repostera en general, española, con inmejorables referencias, sabe hacer plaza si desean, no duerme en la colocación. Telf. FO-1570

DESEA COLOCARSE UNA SEÑORA blanca para cocinar de mediana edad de muy buenas referencias; pueden llamarla al teléfono U-3714, no duerme en la colocación.

SE DESEA COLOCAR UNA SEÑORA española para cocinar y limpiar a corta familia o matrimonio solo, sabe su obligación y tiene referencias. Teléfono U-3928

SE DESEA COLOCAR UNA JOVEN de color, de cocinera, no duerme en la colocación, tiene buenas referencias. Telf. I-7229

SE DESEA COLOCAR UNA JOVEN de color para cocinar o quehaceres, es formal y cumplidora. No molesten menos de $15.00. Buenas referencias: F-4716 y F-6228.

SE DESEA COLOCAR UNA COCINEra española. Entiende de repostería y tiene referencias. Telf. I-6760.

SE OFRECE COCINERO REPOSTERO mestizo, práctico en sus obligaciones. Buenas referencias de buenas familias de donde trabajó: F-6088.

SEÑORA ESPAÑOLA DESEA COLOcarse de cocinera, repostera, teléfono FO-3301

DESEA COLOCARSE UNA COCINEra blanca, de mediana edad, cocina a la criolla, española y americana, hace dulces, no duerme en la colocación. Tiene referencias. Monte 360, entre Fernandina y Romay, cuarto núm. 1. Telf. M-4893.

SE OFRECE UNA SEÑORA ESPAÑOla, de mediana edad, para cocinar a corta familia. Tiene referencias, duerme en la colocación: A5-2972.

DESEA COLOCARSE UN MAESTRO cocinero y repostero, en casa particular o comercial. Tiene referencias. Nacionalidad cubana, edad 26 años. Para informes: Telf. M-7636.

SE DESEA COLOCAR UNA MUCHAcha española, para cocinar y limpiar a corta familia. Sabe cocinar bien: FO-1984, carnicería.

SE OFRECE CRIADA PARA CUARtos o comedor, con referencias, o para toda limpieza. Salgo a los repartos y a cualquier lugar, Aguila 231. M-1149

SE OFRECE COCINERA PARA COcinar y limpiar, o cocinar solamente, desempeña muy bien cocina. Duerme en la colocación y va a los repartos: F-3031.

SE DESEA COLOCAR ESPAÑOLA de mediana edad, para cocinar, puede ayudar en cortos quehaceres a corta familia, cocina a la criolla y a la española. Cumple su obligación, desea casa de moralidad. Tiene referencias. Telf. M-4233.

DESEA COLOCARSE SEÑORA DE mediana edad, cocina a la española y a la criolla. No le importa ayudar en algo a la limpieza. Informan: Bernaza 42, altos.

SE OFRECE ESPAÑOLA, DE MEdiana edad, para cocinar y limpiar. Informan: Neptuno número 212, entre Oquendo y Soledad.

SE DESEA COLOCAR UNA ESPAñola, para cocinar y repostera; entiende de repostería, para cocinar solo. Tiene referencias. Telf. F-3040.

SE DESEA COLOCAR UNA COCINEra española, es repostera, cocina de todo. Desea casa de moralidad y tiene referencias. Telf. A5-5462.

120 MANEJADORAS

SE DESEA COLOCAR UNA MUCHAcha del campo para manejadora, tiene buen carácter, es cariñosa o para limpiar. En casa de moralidad. Teléfono A-8537 llamar por Gloria.

SE COLOCA UNA MUCHACHA PARA manejadora o criada de cuartos y costura, con referencias. Telf. A-6239

SE DESEA COLOCAR UNA BUENA muchacha de color, de buena presencia, de manejadora o cocinar y limpiar a matrimonio solo; no le importa ir a cualquier lugar, desea ganar buen sueldo. Tiene referencias. Telf. U-5225.

DESEA COLOCARSE UNA MUCHAcha del país, blanca, para manejadora o criada de cuartos; sabe su obligación. Informan: Cuba 99, altos.

COSTURERAS - MODISTAS

SE OFRECE UNA COSTURERA para casa particular Telf. X-1018

125 CHOFERES

CHAUFFEUR ESPAÑOL JOVEN CON garantía de la última casa en que trabajó se ofrece para casa de moralidad. Informes Telf. F-5397

SE OFRECE COMO CHOFER Y CRIAdo de mano, o para cualquiera de esos servicios, separadamente, joven experto en esos trabajos, con referencias. Informes: Telf. I-7411.

DESEA COLOCARSE EN CASA PARticular, chofer español, con 19 años de práctica, recomendado por familia con quien trabajó más de 6 años. Informan: Telf. M-7654.

SE DESEA COLOCAR UN CHOFER español en casa particular. Tiene 22 años de práctica. Telf. U-6946.

12 JARDINEROS

SE DESEA COLOCAR UN JOVEN español para jardinero con buenas referencias de casas de 7 años que ha servido, entiende de chofer. Llame al F-6238

129 OFICINISTAS

TAQUIGRAFO-MECANOGRAFO, COrresponsal, conociendo contabilidad y un poco inglés, con experiencia en oficinas, se ofrece a casa seria, Habana o interior, San Nicolás 52, altos. Telf. M-9512.

SE DESEA COLOCAR JOVEN PARA mecanógrafo, tiene buenas referencias. Llame al F-6238

SECRETARIO JOVEN CON EXPEriencia y corresponsal inglés, francés y español, se ofrece a particular o casa comercial. Telf A-7977

131 OFERTAS VARIAS

SE DESEA COLOCAR UN JOVEN como dependiente u otro trabajo en casa comercio. Buenas referencias y sin pretensiones. Llame al F-6238

Profesionales

1 ABOGADOS Y NOTARIOS

BUFETE JURIDICO

TERRY-BORROTO

Cobramos toda clase de cuentas, por difíciles que sean; compramos cesiones hereditarias; tramitamos licencias de armas en 72 horas. Visítenos o escríbanos. **BUFETE TERRY-BORROTO,** Edificio Larrea, Empedrado y Aguiar. Telf. A-9644. Habana.

DIVORCIOS

Muy rápidos a plazos cómodos, en toda la República. Cubanas y extranjeros, desde 20 pesos. Matrimonios en su domicilio. Ciudadanías, Divorcio dentro de los primeros 15 días De 10 a. m. a 6 p. m. Concordia 40. Dr. Angel Fernández.

DR. NILO PICAZO COSSIO

Abogado. Asuntos civiles y criminales. Edificio «La Metropolitana» departamentos 336 y 337. Telf. M-6031 Consultas: 4 a 7 p. m.

Profesionales

1 ABOGADOS Y NOTARIOS

ME HAGO CARGO TRAMITAR DEmandas divorcios rápidos, cartas de ciudadanía, matrimonio notarial, pasaportes. Bufete Gustavo A. González. Obrapía 14, bajos, de 3 a 6 p. m. casi esquina Mercaderes. M-1085.

2 PROCURADORES

ME HAGO CARGO DEMANDAS, DIvorcios rápidos, matrimonio notarial, cartas de ciudadanías, pasaportes, declaratoria herederos, etc. Véame, anticipo gastos. Bufete: Alberto Cuervo, edificio Metropolitana 342. M-2808. O-Reilly y Aguacate.

3 DRES. EN MEDICINA

DR. ALEJANDRO MUXO

VIAS URINARIAS

Especialista de la clínica-hospital «Cuatro de Septiembre» y de la quinta «Covadonga», del Centro Asturiano. Cirugía génito urinaria. Enfermedades venéreas y trastornos sexuales. Consultas diarias, de 4 a 7 p. m. Perseverancia 49, entre Animas y Virtudes. Telf. A-7001.

DR. ANTONIO PITA

Enfermedades nerviosas y endocrinas

Contando con un bien montado instituto de Fisioterapia. Tratamiento efectivo de la neurastenia, impotencia, psicastenia, frigidez sexual, enfermedades crónicas y glandulares, etc. Novísimo método de estimulación vago-simpático. No visita ni da consultas por Correo. Consulta previamente concedida: $10.00. Consultas de 2 a 4 p. m., $2.00. San Lázaro 45, a una cuadra de Prado y Malecón. Telf. A-9292.

DR. J. LYON

DE LA UNIVERSIDAD DE PARIS

Especialista en la curación radical de las hemorroides sin dolor ni operación. Consultas diarias de 1 a 3. Consulado 27, altos, esquina a Genios.

DR. ROSAL

Sistema nervioso. Corazón Medicina interna. Consulta diaria, de 4 a 6. San Miguel 117, bajos, entre Gervasio y Escobar. Telf. U-2342.

POLICLINICA INTERNACIONAL

Director: Dr. David CABARROCAS

San Miguel 130-B. Consultas: de 9 a 10 a. m. y de 2 a 7 p. m., excepto sábados y domingos. Por turno: 50 cts., $1.00, $2.00 $3.00, $4.00 y $5.00. consultándose primero los de más precios Tuberculosis, Asma, Bronquitis, Reumatismo, Diabetis, Sífilis, Blenorragia, Pielitis, Nefritis, Ictericia, Dispepsia, Vómitos incoercibles del embarazo con raspado o cura, Neurastenia, Ulcera del estómago, Anemia, Disentería, Paludismo, Apendicitis. «Pobres: consúltense gratis, presentando este anuncio».

DR. J. B. RUIZ

Ex-especialista del Centro Gallego de los hospitales de Filadelfia y New York, Especialista vías urinarias, venéreo sífilis y trastornos sexual. Uretroscopía y Cistoscopía. Consultas de 1 a 3 Trocadero 35

DR. CARLOS LAMAR

Asma, Tuberculosis, Bronquitis.

Especializado en la curación del ma por un procedimiento especial. Tratamiento de todas las enfermedades del pulmón y de los bronquios y la Colitis. Consultas de 1 a 4, martes, jueves y sábados. Virtudes 130, altos teléfono U-1809

DR. A. LABRADOR

Especialidad enfermedades estómago, Intestinos Flujos crónicos, Venéreos y Sífilis, Corazón, Riñones y Pulmones, inyecciones intravenosas. Se hacen toda clase de análisis Consultas gratis de 8 a 11. Pagos 1 a 3. **Angeles 3, entre Reina y Estrella. A-0801.**

DR. FRANCISCO J. DE VELASCO

Corazón, pulmones, estómago e intestinos.

DR. RUBEN DE VELASCO

Corazón, pulmones, enfermedades de los niños. Consultas de 1 a 3. días laborables. Horas especiales, previo aviso. Salud 34. Telf. M-6068.

GABINETE UROLOGICO ALEMAN VIAS URINARIAS

Consultas gratis de 7 a. m. a 8 p. m. Tratamiento modernos que Vacunas Alemanas para curar la Gonorrea, en pocos días sin dolor. No importa que sean crónicas o mal curadas. Garantizamos por medios científicos la curación radical. Para consultas y curas reservadas llame al teléfono M-3606. Facilidades de pago. Impotencia, debilidad sexual, piel y sífilis, Jesús del Monte 135 bajos, frente a la quinta de Dependientes. Habana.

DR. MESA RAMOS

PIEL, SIFILIS, VENEREO

Impotencia, esterilidad, etc. Consultas y tratamientos 8 a 9 a. m., 5 a 1 p. m. Perseverancia 32, entre Amistad y Virtudes.

DR. JOSE ALFONSO

Ex-especialista del Centro Asturiano: ojos, garganta, nariz y oidos. Consultas mutualizables de 10 a 12 y de 4 a 5: $1.00; de 2 a 4: $3.00. Turno fijo: $5.00. Operaciones módicas. Monte 386. Telf. M-2330.

INSTITUTO HIGIA

ENFERMEDADES VENEREAS (EXCLUSIVAMENTE)

Curación rápida y garantizada de gonorrea, reciente o antigua, prostatitis, orquitis, artritismo blenorrágico, sífilis úlceras chancrosas, impotencia. Ultimos medicamentos. Método indoloro. Diatermia, fulguraciones. CONSULTAS Y RECONOCIMIENTOS GRATIS, de 7 a.m. a 9 p.m. Turnos especiales. Zanja 2, altos, entre Galiano y Rayo. Teléfono M-6605

DR. OCTAVIO RIVERO

Asma, tuberculosis, enfermedades pulmonares y alérgicas. (Coriza, urticaria)

Ex asistente Servicio del profesor Saye, (Barcelona), ex jefe clínico Dispensario Antituberculoso Municipal. Consultas: lunes, miércoles y viernes, 12 a 2 p. m.; martes, jueves y sábados 9 a 1 p. m. Campanario 43: M-6258.

DR. A. BARBA INCLAN

Médico cirujano. Huesos, articulaciones y músculos. Especialista ortopédico del hospital de la Policía Nacional y ayudante del profesor A. Inclán. Gabinete de electricidad médica y masage. (Consultas diarias, de 2 a 3 p. m. Reconocimiento: $5.00; consultas sucesivas: $3.00; consultas fuera de hora: $10.00. Viernes, de 2 a 3 p. m. Consultas gratis para pobres (5 turnos). San Lázaro 122, bajos). Habana.

DR. ALFREDO COMAS

Especialista del Instituto del Cáncer. Enfermedades venéreas, sífilis, impotencia afecciones de señoras, tumores del útero y pechos. Aplicaciones del Radium. Horas: de 2 a 5 Teléfono M-7728, San Nicolás 70, Habana.

4 OCULISTAS

DR. MANUEL ANTON

OCULISTA

Especialista en Enfermedades de los Ojos de la Quinta «La Benéfica» Consultas diarias de 4 a 6 p.m. Vedado. calle 17 Nro. 260, esquina a I, teléfono F-2198

6 COMADRONAS

CONSUELO RUDA

Comadrona ex interna de la casa de Salud «La Balear». Muchos años de práctica. Consultas gratis. Nueva del Pilar número 14, entre Benjumeda y Desagüe. Telf. U-5824.

Profesionales

5 DENTISTAS

DR. ARMANDO CRUCET

Cirujano dental y oral de la facultad de Pennsylvania y del Gareston Hospital of Oral Sugery, ex profesor de la Moffit Porcelain Dental School de Filadelfia.

Tratamiendo médico quirúrgico de la piorrea alveolar, dentaduras de porcelana, cordales impactados, Rayos X, diaterma, electro coagulación, Infrarrojo. Alta frecuencia, Rayos Violeta.

Consultas por hora fija. 15 y L., Vedado. Telf. F-5153.

Arrendamientos

A-1 FINCAS RUSTICAS-URBANAS

CEDO CONTRATO DE CASA DE FAmilias. Margen: $4,400. Lo doy barato. Informan: Oficios 13, Rodríguez.

COMPRAS

9 CASAS

COMPRO CASA EN LA HABANA, antigua o moderna, dos o tres habitaciones, como de $3,000. No corredores. Marqués González 97, altos.

COMPRO CASAS DESDE $2.000.00 A 2.500-00 en Santos Suárez Almendares, La Sierra, no corredores (Montalvo) Luis Estévez 558 Santos Suárez, Teléfono I-4104.

COMPRO CASA MODERNA EN LA Habana, de $4.000 a $5.000. Informes: A-6149

ADMINISTRACION DE BIENES

Bufete De Solo, Cárdenas y Carballido. No tenga preocupaciones con sus bienes. Vea al señor Alberto Ayala, director de este Departamento, quien le explicará cómo puede usted tener mayor rendimiento y más tranquilidad con sus bienes. Aguiar 66, altos: M-7744 y A-0661.

14 AUTOMOVILES-ACCESORIOS

COMPRAMOS AUTOMOVILES Y CAmiones de todos los años, prefiriendo modernos, pagándolos más que nadie. Operaciones rápidas, dinero al momento. «El Relámpago», Concha Nro. 969, Luyanó.

15 MAQUINARIAS

COMPRO: UN SIN FIN NRO. 20. SIErra de banco, guillotina, trompo y cepillo 12 pulgadas e incubadora. Ofertas: diríjase a Nro. 28, por escrito. Departamento de Anuncios Clasificados DIARIO DE LA MARINA, Habana.

17 MUEBLES Y PRENDAS

M-7084: COMPRO MUEBLES, MAquinas coser y escribir, objetos de arte, lámparas, pianos, porcelanas, libros, cuadros, alfombras, maletas, antigüedades, neveras y ropa. Acudo en seguida. Telf. M-7084.

SI DESEA VENDER SUS MUEBLES, objetos de arte, lámparas «Virmania». A-7913, pago más que nadie. Amistad, entre San José y San Rafael.

U-6379: COMPRO ROPA CABAllero, señora, muebles, nevera, divisiones, mamparas, ventiladores, baúles, maletas, todo lo que quiera vender. Liquido casa completa. Camión en puerta, dinero en mano.

COMPRO ROPA USADA DE Caballeros. Si usted tiene alguna ropa en buen estado, zapatos, maletas, recuérdelo, Martínez le paga bien. teléfono M-2687 Villegas 70, esquina a Lamparilla.

U-1800: COMPRA MUEBLES

Pianos, máquinas de coser, escribir, objetos de arte, plata y porcelana bronce, libros, antigüedades, neveras, cocinas completas, archivos y lámparas. «El Ras», U-1800

Compramos: Brillantes, platino, plata y oro

BAHAMONDE Y CIA., (desde 1893)

Amistad 94, casi esquina a San José

U-1488: COMPRO MAQUINAS

de coser escribir, pianos, radios, lámparas, vajillas, objetos de arte, adornos, figuras de bronce, mármol, estatuas, neveras, relojes, muebles, Todo lo quie venda. Negocio rápido; U-1488

COMPRO MUEBLES

Pignoramos compramos joyas finas, artículos plata, bronce, porcelana, cristal, marfil, alfombras máquinas escribir, Singer, radios, lámparas, muebles, ropa de hombre y objetos valor.

«LA REGENCIA»

Suáre números 8 y 10 Telf. A-6628

A-9003: COMPRO MUEBLES

FINOS Y CORRIENTES

Objetos de arte, oficina todo, lámparas, equipajes, máquinas coser, sillones barbería, pianos, porcelana, bronce, ropa caballero. Todo lo que venda. Telf. A-9003.

U-1510

Compro para mi casa: cuarto tres cuerpos, comedor Renacimiento, máquina Singer, escribir, escritorio, neveras, radios, libreros, etc. Oportunidad que se le presenta. Operación rápida: U-1510.

COMPRAMOS JOYAS

Antiguas y modernas, con brillantes, zafiros, rubíes y esmeraldas finas, oro, platino, plata y enchapes hasta en pedazos. Objetos de plata, bandejas juegos de café, cubiertería y otros artículos. Rosarios de oro y plata, con cuentas, de perlas, coral, amatistas, etc. Pagamos bien. Vamos a domicilio.

CARBALLAL Y HERMANOS

San Rafael 138, entre Gervasio y Belascoaín, Telf. U-5744.

M-9136: COMPRO

Máquina coser, escribir, muebles, oficinas compltas, archivos, caja contadora, café, fonda, divisiones, mamparas, sofás, oficina, caja-hierro, vidrieras, neveras, pupitres, baúles, maletas, objetos arte, fuente soda, barberías completas. Compro, cambio y vendo. Llame M-9136.

COMPRAMOS JOYAS

Antiguas y modernas, con y sin brillantes y piedras, relojes de oro, rosarios y objetos de plata, porcelana. adornos finos y bronces.

PIGNORAMOS Y CAMBIAMOS

Necesitamos mercancía. Vamos a domicilio. Solicitamos lotes.

«LA SEGUNDA IMPERIAL»,

Corrales 157, esq. a Figuras. A-9640.

A-6620: COMPRO MUEBLES

Juegos de cuarto, comedor, sala, piezas sueltas, neveras, refrigeradores, máquinas de coser y escribir, muebles de oficina, radios y equipajes. Liquido casa de huéspedes. «La Moderna». Salud 3: A-6620.

U-2530: COMPRO MUEBLES EN GEneral. Liquidamos casas completas; pianos, máquinas coser y escribir, objeto de arte, adornos, porcelana, plata, bronce, vajillas, libros, oficina. Compramos todo. Negocio rápido. Teléfono U-2530.

COMPRAS

17 MUEBLES Y PRENDAS

A-7795: COMPRA MUEBLES

De todas clases. Pagamos más que nadie. También vendemos, cambiamos y alquilamos. No venda sin antes hacer una llamada: A-7795. Vamos en el acto. «La Honradez». Máximo Gómez número 75.

U-5154: COMPRO MUEBLES

Modernos, todas clases de máquinas coser. Pagamos más que nadie. Vendemos, cambiamos o aceptamos muebles en fondo. No venda sin antes llamar a Díaz y Chao Neptuno número 137 y 200: U-5154.

18 UTILES DE OFICINA

COMPRO MUEBLES DE OFICINA: máquinas escribir, sumar y calculas, cajas caudales, archivos, sillas giratorias, baúles y maletas, oro, plata y brillantes. Pagamos más que nadie. «La Nacional», Villegas 93: A-9915.

19 LIBROS E IMPRESOS

COMPRO LIBROS USADOS Y METOdos de música. Pasamos a domicilio llame por el teléfono A-6951 preguntar por Dulzaides, Librería Universal. O-Reilly 23 entre Aguiar y Habana.

NO REGALE SUS LIBROS ANTIguos a librerías de viejo. La librería **Albela** se los compra, pagándole más que nadie. Belascoaín casi esquina a San Rafael. Telf. U-5783.

Reparaciones

42 MUEBLES Y PRENDAS

REPARAMOS SUS MUEBLES POR poco dinero, dejándolos nuevos. Casa Pardo. U-5761. Los modernizamos, barnizamos a muñeca y esmaltamos «Duco». Pinturas mimbres a vapor y neveras. Tapicería en general. Azogamos espejos. Trabajos garantizados. San Rafael número 130.

REPARACIONES DE MUEBLES

CASA «CORO»

Barnizamos toda clase de muebles y tapicería. Especialidad en colores, combinaciones de maderas y chapas. Limpieza de muebles a domicilio. Estrella 27, entre Aguila y Angeles. **Teléfono: M-2127.**

¡Repare a tiempo su nevera!

Rionda, Esmaltados por calefacción eléctrica. Infanta 1,059. Teléfono: U-3968.

ARREGLE A TIEMPO SUS MUEBLES

A-9284: Tapizamos, barnizamos o reformamos muebles a reducido costo, dejándolos enteramente nuevos. Esmaltamos «Duco». Especialidad mimbres y neveras. Llame y pasaré por su casa, sin costo para usted. **RODRIGUEZ Estrella núm. 79.**

«GARCIA ESPINOSA», MUEBLEría y tapicería, San Rafael y Soledad. Hacemos trabajos de tapicería, reconstrucción, pintura y decoración. Mejor trabajo y mejores precios, porque somos obreros, directores y propietarios. Nuestro teléfono: U-1424. English spoken.

VENTAS

48 CASAS

VEDADO: SE VENDE LA MODERNA CASA DE DOS PLANTAS CALLE 9, PROXIMA A G

Acera sombra. Mide 14 metros de frente por 25 fondo. Se compone planta baja: jardín, portal, sala, saleta, 5 cuartos, baño intercalado, comedor al fondo, garage y servicio de criados. Planta alta: las mismas comodidades con terraza al frente. $9.000 y reconocer $10.000 moratoria. (Directos al comprador). Para verla y demás pormenores: Victoriano Alvarez. FO-3786.

MIRAMAR: VENDO CASA SIN ESTRENAR sólidamente construída en solar de esquina; 4 habitaciones, 2 magníficos baños color, garage 2 máquinas, etc. Cuatro y Tercera. $16.500.

CASI REGALADA SE VENDE EN LO mejor de P. Grandes. Aire puro y saludable: Portal, sala, comedor, tres cuartos, cocina, servicio completo, patio y traspatio. Informes: San Antonio No. 2. Bodega.

SE VENDE LA CASA 10 DE OCTUbre 343 (505 moderno), propia para fabricar, con 280 metros de superficie en lo mejor de la calzada de Jesús del Monte, entre Madrid y Pamplona, 4.000 pesos. Informan Lawton 64 B de 1 a 3 entre San Mariano y Santa Catalina. No corredores.

SE VENDE UNA CASA $3.500 EN Milagros 23 A entre Buena Ventura y San Lázaro, Víbora. Portal, sala, saleta, 4 cuartos, baño moderno, servicio de criados, comedor al fondo, patio y traspatio. Informan en la misma.

EN LO MEJOR DE LA SIERRA. CAlle Seis entre Once y Trece: vendo chalet moderno de dos plantas, con techos monolíticos. Bajos: jardín, portal, living room, vestíbulo, comedor, pantry, terraza y patio al fondo, garage, cuarto de criados, servicios. Altos: tres cuartos con closets, baño de lujo, terraza al frente y fondo. Pasan los ómnibus. El tranvía a cuadra y media. Renta $60. Precio $9.500. Se dan facilidades. FO-1668. M-3626.

CONCEPCION CASI ESQUINA A GEneral Lee, Quemados de Marianao; $2.800.00 cada una, a plazos, se venden dos casas ladrillo, techos monolíticos, acabadas de construir, dos amplias habitaciones, baño intercalado de lujo, sala, comedor cocina carbón azulejeada, agua caliente, lavadero, terraza al fondo, construida en solar 8 por 18 metros, con jardín al frente y portal. Llaves allí. Informes M-2863.

POR TENER QUE EMBARCAR URGE VENTA DE LA MEJOR CASA DE ESQUINA FRAILE, EN LO MAS BELLO DE

Almendares, con facilidades de pago. Calle 14 esquina D, se vende esta moderna casa moderna casa esquina de fraile, fabricada en terreno amplio de 512 metros; consta de jardín frente y costados, portal, gabinete, sala, 5 cuartos (cuarto alto) con su servicio, garage, espacioso comedor al fondo; gran hall al centro, servicio de criados, patio lateral y traspatio, en $10.750. Pueden dejarse $4.000 en hipoteca al 8%. Informes directos al comprador: Victoriano Alvarez, en la misma esquina de 14 y D. FO-3786.

CASAS Y SOLARES, REGALADOS

Por tener que embarcar rápidamente, doy en la tercera de su valor, casa de esquina, en lo mejor de Santos Suárez, dos plantas. Costó: $18,000, $6,750. Casa moderna, en Los Pinos, en $1,950. Dos solares cerca de Concha (Luyanó), 16 por 59, en $925.00. Una casa en Calzada Jesús del Monte, que vale $12,000, en $4,950. Tomo un auto en pago. Dueña: Goicuría y Norte: I-3706.

CASA DE CUATRO HABITACIONES otra de criado, dos baños en colores, amplio hall, la vendo sin estrenar. La Sierra, Quinta entre 6 y 8. Vázquez. FO-3983.

VENTAS

48 CASAS

CASAS EN VENTA POR J. P. QUINTANA E HIJO

Chacón número 23: A-8182

HABANA

Edificio compuesto de 2 casas al frente y 22 apartamentos al fondo, rentando $200.00, en $16,000, situado próximo a Belascoaín, con una superficie de 1,025 metros. Informes: J. P. Quintana e Hijo, Chacón 23: M-8182.

Monte, punto comercial, casa 2 plantas, en $25,000; otra en Monte, próxima Aguila, en $23,000; Aguila esquina, 2 plantas con comercio, cerca Reina: $26,500. Informes: J. P. Quintana e Hijo, Chacón 23 M-8182.

Galiano, 3 plantas con comercio $17,000; Neptuno, 2 plantas con comercio: $20,000; Neptuno, edificio moderno, esquina sombra, 8 casas y 2 comercios, rentando $300.00, en $45,000 Informes: J. P. Quintana e Hijo, Chacón 23: M-8182.

VEDADO RESIDENCIA DE LUJO EN $26,000

Vendo residencia de lujo, dos plantas, próxima 17, sombra, compuesta de jardín, portal, sala, comedor, recibidor, cocina y pantry cuarto y servicio de criados, garage y traspatio; altos: 5 cuartos, dos baños de lujo, closets, 2 terrazas y doble carpintería, todo de primera. Costó $60,000. Se regala en $26,000. Más informes: J. P. Quintana e Hijo, Chacón 23: M-8182.

REPARTO ALMENDARES CHALET EN $4.200

Vendo chalet de esquina, moderno situado reparto Almendares, Compuesto de jardín por ambas calles, portal sala, comedor, 3 cuartos, baño intercalado, garage, servicio de criados y cocina. Más informes: J. P. Quintana e Hijo, Chacón 23: M-8182.

ALTURAS DE ALMENDARES

Avenida de La Paz, residencia de una planta, 5 cuartos, 2 lujosos baños, sala, recibidor, comedor y hall central, garage y mucho traspatio con frutales. Mide 800 varas de superficie. Precio: $12,500. J. P. Quintana e Hijo, Chacón 23: M-8182.

Avenida de Alturas, chalet moderno, 2 plantas, 5 cuartos, 2 baños, sala, comedor, recibidor, garage, cocina y demás comodidades: $12500; otro, con 3 cuartos y demás comodidades: $9,500. J. P. Quintana e Hijo, Chacón 23: M-8182.

MIRAMAR O VEDADO NUEVO

Quinta Avenida, residencia 2 plantas, mucho lujo: $20,000; otra, una planta, calle 22, próximo a Quinta Avenida, 5 cuartos, 3 baños, sala, recibidor, comedor, hall, garage y demás servicios, con 1.250 varas: 18,000. J. P. Quintana e Hijo, Chacón 23: M-8182.

VENDO SIN ESTRENAR: AMPLIAción de Almendares. Primera al lado de la esquina de Doce, hermosa casa compuesta de tres habitaciones, otra criado, garage. Vázquez. FO-3983.

GANGA: MARIANAO. VENDO CASA esquina, mampostería, 6 cuartos, terreno 1,200 metros, propia para inquilinato o industria en mil pesos. Otro terreno 800 metros, 3 cuartos mampostería, $800. Informan: Teléf. F-7308.

MAGNIFICA RESIDENCIA. LO MAS céntrico Marianao: sala, comedor, 3 habitaciones, baño intercalado, patio, traspatio. Construcción moderna. Por la mitad de valor. Informes: Telf. FO-7641.

¡GANGA, PARA RENTA! EN $3,800 dos casas independientes, próximo Infanta. Renta: $40.00. Compuesta de sala, comedor, tres cuartos, baño, cocina y patio. La otra: sala, comedor, un cuarto de 5 x 4, baño, cocina y patio. Buena construcción. Informan: M-7167.

TORRECILLA 24, MARIANAO, muy cerca nueva Fábrica Tejidos vendo chalet de madera grande con terreno al fondo, baratísimo. Informa Manuel Fernández, Muralla No. 111.

UNA GANGA. SE VENDE UNA CAsa y un solar, mide 13.70 mts. de frente por 50 de fondo, que hacen un total de 600 mts. cuadrados, situado en el Vedado. No corredores. Informan teléfono F-6479 de 8 a 2 y de 6 en adelante.

VENDO EN $2.000.00 EN LA GRAN calle Doce entre Avenidas Octava y Novena, acera sombra, chalet de dos plantas, construcción primera, separada a más de diez metros de sus colindantes. Bajos, jardín, portal, vestíbulo, sala, comedor, cocina, cuarto y servicio criados, garage al fondo. Altos cuatro dormitorios, baño, dos terrazas. Mide 12x47 varas. Informes: señor Cova, Manzana Gómez 321, teléfono M-8064 y A-8843. Trato directo. Sin Corredores.

¡GANGA! EN $3,500, AMPLIACION de Almendares, calle asfaltada, una cuadra del tranvía: jardín, portal, sala, recibidor, 3 habitaciones, baño intercalado, comedor fondo, servicio, cocina, garage, patio, techos monolíticos. Informes: M-7167.

¡GANGA, PARA RENTA! EN $3,800, dos casas independientes, próximo Infanta. Renta: $40.00. Compuesta de sala, comedor, tres cuartos, baño, cocina y patio. La otra: comedor, un cuarto de 5 por 4, baño, cocina y patio. Buena construcción. Informan: M-7167.

PRECIOSA CASA, EN $5,500, ALmendares próximo tranvías y guaguas: jardín, portal, sala, comedor, cuatro cuartos, hall, baño intercalado, pantry, cocina, garage, patio. Informan: M-7167.

EN LO MEJOR DE SANTOS SUArez: $4,500, esquina de fraile. Le pasan por la puerta tranvías y guaguas: jardín, portal, sala, gabinete, 3 cuartos, baño intercalado, comedor al fondo, un cuarto y servicio criados. Informan: M-7167.

SE VENDE EN LA HABANA, DOS plantas, en $7,000, compuestas de sala, comedor, 3 cuartos, baño intercalado, cocina, dos patios, techos monolíticos, rentando $68.00. Informan: M-7167.

SANTOS SUAREZ

Casita moderna jardín, portal, sala, un cuarto, cocina, patio en $1600 y vendo parcela brisa 11x23.58, pegadito a Columbia en $600, libre de gravámen. F. Marín, Empedrado Nro. 12, A-7958

PARA EL PRIMERO QUE DIGA ES MIA

Alegre clarita, casita en el Vedado se la doy hoy en $2.700 libre de gravámen, por tener dueño que comprar finca campo, con jardín, portal, sala, comedor, tres cuartos, baño, cocina, patio; está entre 23 y 21. F. Marín Empedrado 12. A-7958

EDIFICIO CUATRO CASAS

Moderna de esquina fabricación de primera en lo mejor del reparto Almendares, tranvía una cuadra, renta $80; puede rentar 100, dueño la da en nueve mil pesos, es de pocas palabras y sin paluchería. F. Marín, Empedrado 12. A-7958.

A ESCOGER USTED PRIMERO

Alturas Buenavista, esquina de Fraile mide 10.74 por 19.74, precio fijo 300 pesos, solar centro 9.74 por 19.74, $280 en calle 8 por donde va ruta 28 entre 7 y 8, mide 7x18. Brisa. $230 y muchos más a escoger. F. Marín, Empedrado 12, A-7958

HABANA CUAL ES LA DE VD.

Dos plantas próximas a Egido renta $45 en $4.500; San Ignacio 6.50 por 20, $4.300; próxima a Merced, 7x24, $3.000 con $1,800 y reconocer censo de $1.200 compra, fíjese en Somerueios casa dos plantas en $6.700 de éste precio en este barrio es la única. F. Marín, Empedrado 12, A-7958

M.E.C.D. 2016

VENTAS

CASAS

TORRECILLA 24, MARIANAO MUY cerca nueva Fábrica Tejidos vendo chalet de madera, grande con terreno al fondo, baratísimo. Informa Manuel Fernández Muralla Nro. 114

REPARTO ALMENDARES

Vendo sin estrenar 2 chalecitos modernos, jardín, portal, sala, comedor, 2 amplios dormitorios, lujoso baño, cocina, $3.500, verlos a todas horas 9 y 12, reparto Almendares, Oficina Sr. Alpendre Telf. FO-2552

AMPLIACION ALMENDARES

Vendo unos lindos chalets sin estrenar, jardín, portal, sala, comedor, 3 olujosos dormitorios, olujoso baño, garage y cuarto altos, $6.000; otro esquina 4 amplios dormitorios, $7.500; 4 más sin estrenar con 3 dormitorios, garage, cuarto altos, $5.800, en La Sierra, 4 dormitorios, 2 baños $8.500. Para verlos a todas horas calle 9 y 12, reparto Almendares, Oficina Sr. Alpendre. FO-2542

$800.00 ENTRADA Y $1,000 CON FAcilidades, vendo gran casa madera y mil varas terreno, frutales, agua propia, luz, teléfono, etc., 2 cuadras ómnibus y tranbús, Cristina y Esperanza, reparto Montejo: FO-3134.

BUENAVISTA: AVENIDA 6 Y CAlle 6 rutas 9 y 28 una cuadra, vendo buena esquina con bodega y 5 accesorias, 250 metros mampostería fabricado: $4,900 y renta $55.00. Se dan facilidades. Dueño: FO-3134.

MARIANAO

Dos cuadras del Hipódromo. Gran residencia: jardín, portal, garage, sala, hall, comedor, cuatro cuartos, dos baños intercalado, gran terraza, monolítica. En los sótanos: igual. Más un solar lindando, de esquina, con arboleda: $7.500. Lluria, Metropolitana número 213.

CASAS MODERNAS, BARATAS, AMpliación de Almendares: jardín, portal, sala, hall, 2 cuartos, baño intercalado, comedor, cocina, patio, garage: $2300; otra: jardín portal, sala, 3 cuartos, etc.: $1,800: M-1072.

SE VENDEN TRES CASAS MODERnas y un pasaje compuesto de 5 casitas. Buena renta. Trato directo. Informes en la misma calle Enna y Cueto.

VEDADO, CALLE 19

Entre calles de letra, 2 casas independientes, jardín, portal, sala, saleta, 3 habitaciones, comedor, cocina, servicios completos, ocupan las dos 600 metros, una sola $8.000.00, las dos $15.000.00. José B. Fernández, Obrapía 36. M-7430 y M-1506.

SE VENDE EN EL VEDADO CASA de construcción moderna de lo mejor, estilo chalet, siete habitaciones, dos plantas, baños intercalados, patio garages, árboles. Informan en la misma. Calle E 456 entre 19 y 21.

SE VENDE LA HERMOSA CASA DE Calzada esquina a I. Vedado, con 9 amplísimos cuartos, 3 grandes salones de mármol, portales corridos, construcción de cantería, con 2.500 m2. terreno, esquina fraile, garage apartado para 8 máquinas, propia para clínica, colegio o fabricar casa apartamentos. Grandes facilidades de pago. Trato directo. Manzana Gómez Nro. 264

EN VARADERO. CONSTRUYE AMplía y arregla toda clase de casas y chalets. Se dan informes y garantías. José Gardell Garrigó. Avenida 1a No. 37. Cárdenas.

CASA SIN ESTRENAR SE VENDE barata, portal, sala, tres cuartos, comedor, cocina, lujoso baño, garage, cuarto alto servicio criados. Véala calle 11 entre 8 y 9 Ave. Ampliación Almendares. Informes en la misma.

SANTOS SUAREZ VENDO CASA sin estrenar, mucha agua, alcantarillado, buena comunicación, insuperable construcción, propia para familia de gusto. Mayía Rodríguez 414 esquina a Carmen. Visítela. Teléfono I-3055

CASAS Y SOLARES: COMPRO Y vendo: Habana Vedado. Jesús del Monte, Víbora y Arroyo Apolo. Dinero para hipotecas. Estrada Mora. Oficina San Ignacio 50, esquina a Lamparilla: M-7432.

SE VENDE LA PRECIOSA CASA DE San Lázaro núm. 76, entre Vista Alegre y Carmen, a una cuadra de la Calzada de la Víbora, construcción de primera, de gran lujo, compuesta de portal, sala, saleta corrida, cuatro cuartos, saleta de comer al fondo, cocina, servicio de criados, baño intercalado de gran lujo; $6.500; 222 metros cuadrados de superficie. Informa su propietario: Francisco Torres. Aguiar 65. Teléf. A-7830. Pueden ver la casa de 8 a 11 a.m. y de 1 y media a 5 p. m.

SE VENDE: MARQUES GONZALEZ, núm. 105, entre Figuras y Benjumeda, preciosa casa, construcción de primera, de gran lujo; sala, saleta corrida, cuatro cuartos, baño intercalado de colores, servicio de criados, cocina para gas y carbón, calentador, etc. $4.500 pesos. 130 metros cuadrados de superficie. Informa su propietario: Francisco Torres, Aguiar núm. 65. Teléfono A-7830. Pueden ver la casa de 8 a 11 a.m. y de 1 y media a 5 p.m.

49 SOLARES

VENDO EL TERRENO MEJOR SItuado Playa Cuba Guanabo, guaguas por el frente. 10 por 30, $1, metro vale doble. Informes Calzada Jesús del Monte 29. Mueblería M-6212

VENDO O CAMBIO POR PROPIEdad, dos solares en lo mejor del reparto Ampliación de Almendares. Avenida 6, entre 12 y 13, acera de sombra. Informes: I-5678.

VENDO PARCELAS

De 6 metros por 22 fondo a $400, próximo al Colegio Belén 3 más de 10 varas por 24 fondo, $600.00 Para tratar su dueño calle 9 y 12 Almendares. Oficina Alpendre, FO-2542

VENDO MAGNIFICA ESQUINA EN Avenida de los Presidentes esquina a 25, con un aproximado de 1.000 metros de superficie, con alguna renta, más propia para fabricar. Calle 27 número 460. entre Fy G. Vedado.

VENDO SOLARES, SANTOS SUArez: Mayía Rodríguez y Carmen, a la medida que desee, a la brisa, entre lujosas residencias. Véalos, o cambio por casas, dando vuelto: I-3055.

GANGA: POR EMBARCARME VENdo en lo mejor del Ensanche, pegado al paradero del Príncipe, dos terrenos de 12x41 varas a 8 pesos vara. Teléfono U-2470. Daniel.

EN $1.100. REGALO MAGNIFICO solar, 552 varas 12x46 a la brisa, a media cuadra del parque Fuente Luminosa. Ampliación de Almendares. Informes: FO-3397.

PARCELA DE ESQUINA VELAZquez y Rosa Enríquez 10x16 m., $500. Clavel entre Infanta y Pajarito 100 mts., $700. Otra de 60 metros, $450. Dueño: F-4232. M-2567. Mercaderes 22.

REPARTO MIRAMAR CON PLAYA PROPIA A $4.60 VARA

Vendo parcela de terreno de esquina Ave. 1a, Reparto Miramar, con una medida de 20x90, dando frente a la Ave. 1a, y fondo al mar. Urge venta. Informes: J. P. Quintan e Hijo, Chacón 23. M-8182

REPARTO MIRAMAR ESQUINA A $4.75

Vendo parcela de esquina Ave. 3a. próximo al Reloj, con una medida de 20x35. Precio a $4.75 vara. Se pueden hacer 2 parcelas. Informes: J. Quintana e Hijo, Chacón 23 Telf. M-8182

VENTAS

49 SOLARES

MIRAMAR, SOLAR DE ESQUINA, SEPTIMA AVENIDA: $4.00 VARA

29.48 varas, por Séptima, y 53 varas por calle 14. Total: 1,564 varas. Olózaga, calle 8 esquina a Tercera Avenida, reparto Miramar: FO-3752.

LA SIERRA Y ALMENDARES VENdo en los mejores puntos a la brisa estas parcelas 10x23 11-23, 12x22, 13x22, 10x47, 20x47, esquina fraile, frente Parque 22x20 con facilidades. pago. Dueño: FO-3134.

VENDO SOLARES, SANTOS SUArez: Mayía Rodríguez y Carmen, la medida que desee, a la brisa, entre lujosas residencias. Véalos, o cambio por casas dando vuelto: I-3055.

SE VENDEN SOLARES REPARTO Kohly, Alturas, primer Reparto salida Puente Almendares, el de más por venir por ser el más próximo al Vedado, por lo saludable, por su gran altura y fresco, por su panorama no igualado en ningún Reparto, por su hermosa vista al Río Almendares. Se dan facilidades de pagos si es para fabricar. Hay parcelas chicas. Trato directo. Manzana Gómez 264.

AMPLIACION ALMENDARES. — SE vende una parcela de 10x35 con parte fabricada y servicios sanitarios rentando diez pesos al mes, precio: 1250 pesos. Informan Telf. M-2690 de 12 a 3.

GANGA: $350.00 SOLAR 417 VS. CAsa madera, árboles frutales, San José 17 entre Santa Fe y Guantánamo. Ampliación Víbora. Guagua ruta 2, a dos cuadras.

VENDO: $450.00, MAGNIFICO SOlar, calle Arnao, terminada de hacer en Santa Amalia, dos cuadras y media Calzada, 12 varas por 47. Dueño: Sr. Balunga, San Pedro núm. 6, Habana: M-7432.

OPORTUNIDAD

Todavía es el momento de comprar antes de que sigan subiendo de precio, solares en la mejor parte de la ciudad, por ser la más alta, saludable bonita y de más porvenir, es decir, en los Repartos Kohly, tanto del Vedado como de Marianao, en ambas márgenes del río Almendares. Informan: FO-1513, FO-2503 y M-9941

GANGA: SOLAR 24 VARAS FRENte por 36 de fondo, Vista Alegre entre San Anastasio y Lawton. Se puede parcelar. M-2863 y F-3131.

TERRENO EN PEDROSO, CALLE asfaltada, acera, alcantarillado y agua, a cuadra y media de Infanta, con 3.000 varas y frente a tres calles. Se vende todo o parte. Teléf. U-1710.

50 FINCAS RUSTICAS

VENDO PROXIMO VEREDA, DOS caballerías, terreno llano, fabricado, arboleda frutales, platanal, pozo, cercada, siembras, reses, cerdos, aves. $2.800. Facilidades. Juan Miguel Fernández. Vereda Nueva.

MUY BARATA

Finquita recreo, carretera, casa mampostería, 4 cuartos, magnífico baño, garage, muchos frutales, buen pozo, buena tierra. Urge su venta, 4 número 555, altos, Vedado, inmediato a 23.

EN CAMAGUEY, FRENTE CARRETERA CENTRAL Y LINEA FERROCARRIL

Vendo la mejor finca ganadera, 100 caballerías, empastada Guinea, Paral, otros pastos, ríos fértiles, dividida cuartones, casas, pozos. Precio: $80,000. Oigo oferta, dejo hipoteca. Informes: M. de J. Acevedo, San Nicolás 28: A-7405.

VENDO O ARRIENDO FINCA RUStica media caballería frente a carretera buen pozo mucho arbolado y dos líneas de guaguas por el frente. Para más informes: Estrada Palma 472 altos de la izquierda Sra. de Aguado.

VENDO FINCA URBANA EN $11.000. Mampostería y techos monolíticos; situada en Cueto entre Rodríguez y Municipio. Informes en Herrera 214, entre Fábrica y Reforma. No trato con corredores.

FINCA DE RECREO $2.300

Casi un cuarto caballería a 30 minutos Habana, gran frente carretera, hermoso chalet moderno, garage, casa encargado, agua corriente, muchos frutales variados. Omnibus ruta 38 pasan por frente. «Villa Rosa», kilómetro 33, Carretera Habana-Batabanó.

SE VENDE L FINCA SANTISIMA Trinidad o Serra, de 22 caballerías en el pueblo de Aguacate, empastada de guinea, muchas palmas, árboles frutales y cafetal, se da en la venta parte la vaquería y aperos de labranza. Informes en la misma y en Consulado 63, bajos V. Candales.

51 ESTABLECIMIENTOS

CARNICERIA HABANA VIEJA. VENdo por no poderla atender. Venta diaria, de media a tres cuartos de res, poca renta. Se da barata. Informan: Muralla 7, altos, apartamento núm. 1.

SE VENDE CAFE-LECHERIA POR no poderlo atender; paga poco alquiler, con vivienda. Informa en el mismo. Aguila 116.

SE VENDE UN ASERRADERO EN la provincia de Camagüey, informa Dr. R. Fina Lealtad Nro. 197 letra C Habana. Telf. A5-0362

VENDO POR AUSENTARME LA MEjor casa de huéspedes de la Habana que lo mismo es hotel, habitaciones con baño privado. El mejor punto, bonito negocio para persona quiera ganar dinero y trabajar poco| Informan Malecón 1 y Prado, Departamento 6, Pérez, A5-3692

VAIAS CASAS PARA INQUILINAto que pagan y cobran $500, $8.50 $160, $4.15; $150, $3.23; $95, $1.68, tienen buen contrato y lugares. Informes Salud y San Nicolás. Fuente de Soda. Manolo.

SE VENDE UN ESTABLECIMIENTO de productos del país punto inmejorable para fuente de soda. I-3382

VENDO NAVE DE 10x25 METROS en terreno de 1,000 metros y carpintería preparada para toda clase de trabajos. Informes: I-6251.

SE VENDE UNA CASA DE COMIDAS amueblada de todo, poco alquiler. No intervenir corredores. Para para informaciones, llame: Telf. XO-1517, Ramón Sánchez, Pepe Antonio núm. 11 y medio, altos, Guanabacoa.

A DOS CUADRAS DEL CAPITOLIO y sola en esquina vendo bodega, tiene contrato y poco alquiler, vende de $35.00 en adelante contado. Teléfono M-4890.

SE VENDE UN COMERCIO ESTAblecido en Reina Nro. 34 (donde estuvo «La Mía», dedicado a Frutos del País. Buen local con vivienda y buena clientela.

52 BOVEDAS Y PANTEONES

BOVEDAS Y PANTEONES A PLAzos, contado, osarios, traslados de restos. Rogelio Suárez, jardín Hortensia, junto al Cementerio de 8 a 11 y de 3 a 7. teléfono F-2382

53 AUTOMOVILES - ACCESORIOS

WILLYS HACE 35 MILLAS GALON ahorre dinero, por embarcar su dueño, ganga $295. Telfs.: F-7357 y FO-1909.

CHEVROLET 1936

Cuatro puertas, baúl como nuevo, tipo Standard. Sr. Moras. Telf. M-6505

OPORTUNIDAD: EN $33.00, SIN REbaja. Vale $500.00, Ford V-8 Tudor, pintura, vestidura y mecánica buenas condiciones. Carburador Nacional. Verlo: Cuba entre Obispo y O-Reilly, de 8 a 11 y de 2 a 5, barbería.

VENDESE FORD 4 PUERTAS, AÑO 30, perfectas condiciones, chapa No. 11,459 piquera Compostela entre Luz y Acosta chofer Nico. Precio: $250. Dueño Rabelo Salud 37

VENTAS

53 AUTOMOVILES - ACCESORIOS

SE VENDE DE SOTO 1935: 5 GOmas nuevas y radio; buena pintura. $350. Mr. A. F. Burnell. Hotel «Lincoln».

URGE VENTA CUÑA FORD TIPO COmercial garantizada de mecánica, 5 gomas nuevas, muy barata; para verla, Reina Nro. 12 entre Galiano y Rayo. Preguntar por Patiño.

LA OPORTUNIDAD DE SU VIDA sólo la tiene «El Relámpago». Ford coupé convertible del 35, radio. Propio para sportman o joven de gusto. Concha Nro. 969

NO PAGUE MAS DE $100 POR UN buen automóvi Chevrolet $70.00; Marquette $80.00; Gran Paige Sedan, $100.00; Buick $80.00. Gangas «El Relámpago», Concha 969

URGENTE VENTA. STUDEBAKER 35, completamente nuevo, seis cilindros radio vestidura cuero, equipo completo a plazos o contado. Informan Monte 5 apartamento 6, Mariñas.

EL COLEGIO «MARIA LUISA Dolz», de Calzada y Paseo, en el Vedado, acaba de cambiar el chassis largo modelo 1930, marca «Ford» de su ómnibus, y lo vende a la primera oferta razonable por no necesitarlo. Colegio «María Luisa Dolz», Calzada y Paseo, Vedado.

AMBULANCIA DODG-BROS, CON lavamanos, gomas nuevas, propio para clínica, hospitales, municipio etc. La doy baratísima con facilidades de pago. Ganga verdad. «El Relámpago» Concha 969

CAMIONCITO FORD DEL 31 CON carrocería de reparto, propio para panadería, tintorería, etc. También tenemos de otros marcas. ¡GANGA! Con facilidades. «El Relámpago! Concha 969.

CAMION CHEVROLET DEL 37, CON carrocería, de volteo de 3.1|4 metros, gomas nuevas, está igual que nuevo. Ganga, con facilidades de pago . «El Relámpago», Concha 969.

VENDO UN FORD DEL 32, 4 CIlindros en perfecto estado 2 puertas, muy económico en $350. Villanueva 266 Luyanó Joaquín Seguroda.

SE VENDE UN ERSKINE DEL 30, en buenas condiciones. Informes: Avenida de la Paz 5, Alturas de Almendares

¡GANGA! STUDEBAKER PRESIdente 1937 casi nuevo, 4.000 millas solamente. Pintura, motor perfectamente, gomas blancas, manejado sólo por su dueño, $1.100.00 Contado o facilidades. FO-2531

AUTOS USADOS

GRAN LIQUIDACION

1936 Studebaker Sedán, 4 puertas.
1936 Chevrolet Sedán, 2 y 4 puertas.
1936 Pontiac Sedán, 4 puertas.
1935 Pontiac Sedán, 2 y 4 puertas.
1935 Chevrolet Sedán, 2 y 4 puertas.
1935 Ford Sedán, 2 y 4 puertas.
1935 Studebaker Sedán, 4 puertas.
1935 Buick Sedán, 4 puertas.
1935 Graham Sedán, 4 puertas.
1935 Ford, camión, carrocería estacas.
1934 Pontiac Sedán, 2 y 4 puertas.
1934 Rord Sedán, 2 y 4 puertas.
1933 Ford Sedán, 2 y 4 puertas.
1930 Ford, camión de reparto.

Además tenemos de otras marcas y años. Venga a verlos, sea de los primeros.

AGENCIA «PONTIAC»
Marina 64, esquina a Vapor, (frente al Torreón)

SEDAN FORD DE 1935, DE CUATRO puertas, con baúl. Está como nuevo, pues ha sido poco usado. Necesitamos venderlo y se da barato. Se admite otro carro en cambio y se dan facilidades de pago. San José número 16, entre Aguila y Galiano.

AUTOMOVIL FORD SEDAN 1934, SOberbias condiciones, prácticamente nuevo. Situación económica obliga a venderlo barato. Persona seria. Se dan facilidades. San José número 16, entre Aguila y Galiano.

VENDO DOS CARROS MUY BUEnos, Fords, cuatro puertas y dos puertas, por no necesitarse. Dejo parte a plazos. Telf. F-2139. Sr. Aldrey.

CUATRO PUERTAS DE 1935, SE vende. Está bueno de mecánica, vestidura y pintura. Si le interesa, llame: FO-7637. Sr. Gotay. Doy facilidades.

LIQUIDACION DE CARROS, DESDE 50.00, de todas marcas y tipos, caminando perfectamente bien y marcados. Agencia Ford de Marianao: FO-9220 y FO-9240.

FORD DE 1936, CUATRO PUERTAS de lujo, bueno de todo. Se admite carro en cambio y muchas facilidades. Agencia Ford de Marianao.

CARROCERIA DE GUAGUA, TIPO Pullman, de uso. Nos está estorbando y la damos por sesenta pesos. Verdadera oportunidad. Agencia Ford de Marianao.

SE TRASPASA EL CONTRATO DE compra de un Chevrolet del 34, en perfecto estado, con 6 ruedas, con sus gomas y maleta trasera, haciendo un gran descuento, poca entrada. Galiano 68, altos fotografía.

BUICK ABIERTO, MOTOR CHICO, en perfectas condiciones. seis ruedas, gomas nuevas, 6 capas. Casi regalado. Oquendo 72, entre Sitios y Peñalver, garage.

VENDO APARATO DE RAYOS ULtra-Violeta para aguas minerales o refrescos. informan en Aramburo No. 6 bajos, entre Animas y Concordia. Sr. Víctor.

54 MAQUINARIAS

SE VENDE UNA MAQUINA, MOVIda a mano, para el trasiego de vinos y licores. Puede verse en Zapata número 9 entre Infanta y Basarrate.

SE VENDE LA MAQUINARIA COMpleta de un elevador, marca «Otis», para levantar carga de hasta 250 libras, operado por medio de sogas. Puede verse en Zapata No. 9, entre Infanta y Basarrate.

CAMAGUEY

Vendo: chucho siete kilómetros, rail de 70 a 80 libras, puesto el año 1920; tres romanas, tres grúas con motores, magnífico estado. Informes a interesado: M. de J. Acevedo, San Nicolás 28: MA-7405.

PLANTA DE EXTRACCION DE aceites vegetales, ricino, (Higüereta) maní, etc. en condiciones como nueva, con sus filtros, prensas. Lista para producir aceite. Casa Maquinarias, Concha Nro. 122.

RE-ASERRADORA DE BANDA para hoja 6», rolletes, marca Yates 341; cepillo 4 caras, 24 por 6, Fay and Egan, listos para elaborar; y un motor eléctrico 35 HP., con caja de arranque. Se vende muy barato. G. Sánchez, Tamarindo 109. Telf. FO-1509.

VENDO PLANTAS DE HIELO YORK 1, 2, 3, 4, 8 y 30 toneladas; Molinos para cacao, maíz y sal Nordy de 6 mazas 24x9; bombas Triplex P. P. 450 galones por minuto; donques luples 1; 2; 3; 4; 5; 6 y 1? pulgadas; bomba vacío; máquina de vapor 10 y 100 H. P.; motor de petróleo 120 M. W. M., cepillo cuatro caras Fay, escoplo barrena y cadena, turbina 2, 3, 4, 5 y 6pulgadas. Manila Nro 314. I-5619

VENTAS

54 MAQUINARIAS

VENDO PASADOR DE GUAYABA Y tres pailas de cobre, planta de eter, 3 centrífugas 18x30, winches eléctricos de vapor y de mano, compresor de aire 4x4 y 6x6 Curtis, correas, poleas, diferenciales 2, 4, 6 y 10 toneladas motores eléctricos 10, 15, 35, 50 y 150 H. P. tijera y punzón para herrería, planta de pasteurizar Burrey cortina Salmuera, camión volteo. Manila 314 Cerro, Hilario García I-5619

55 CAJAS CONTADORAS

GRAN LIQUIDACION DE CAJAS registradoras «National», de todos tamaños, con garantía mecánica, «La Nacional», Villegas 93, entre Teniente Rey y Amarguira. Teléfono: A-9915.

56 MUEBLES Y PRENDAS

FAMILIAS, GANGAS: JUEGOS DE cuarto, 3 cuerpos, completos: $98.00; otro: $115.00; otro: $140.00; comedor moderno: $50.00; juego sala, 9 piezas: $40.00; recibidor, $48.00; living-room $98.50. No pierda la oportunidad, San Nicolás 63, fondo de «La Epoca».

SE VENDE UN JUEGO DE CUARTO muy fino, estilo Luis XV, construido en Barcelona. Precio: $250.00. Calle 21 número 855, entre 4 y 6, Vedado.

OPORTUNIDAD: SE VENDEN 3 JUEgos de cuarto, de $30.00, de $40.00 y de $75.00, tres cuerpos; una contadora National: $4.99; una máquina Singer, ovillo, Concordia y San Francisco.

¡JUEGO CAOBA! 3|C., DISEÑO ESpecial: mesas pegadas a la cama; preciosidad, lunas francesas, tiradores finos, maderas escogidas, por no casarme; regalado. San Miguel 135, bajos, entre Escobar y Gervasio.

REFRIGERADOR GENERAL ELECtric, de 10 pies de capacidad, de paquete, con garantía legal, precio de verdadera ganga (no embarco). Señor Blanco. Teléfono U-6415; de 12-1|2 a 2 y de 7 a 9.

JUEGO CUARTO MODERNO: $18.00; lunas y bastidor nuevos; el de 3 cuerpos, menos de $32.00; radio mueble, $10.00, por pronto embarque. Sitios núm. 40, entre S. Nicolás y Rayo.

MAGNIFICO JUEGO DE CUARTO se vende a particulares en Zanja y Soledad, altos de la Botica.

ESCAPARATE. GANGA. MEDIANO, con sus lunas biseladas muy buenas en 12 pesos. Calle 10 Nro. 308, casita Nro. 5, entre Dolores y Tejar. Reparto Lawton.

VENDO CUARTO TRES CUERPOS, arte moderno. $34, $45 y $65. Sala comedor, $45; último tipo, camita $5; otra caoba, 3|4 $10. Monte 384 y San Joaquín.

VENDO JUEGO CUARTO 3 CUERpos, moderno, 25 pesos; otro mejor finísimo, comedor, caoba, $35; sala chico, $5; Radios, $17. Calzada Jesús del Monte 29, altos, una cuadra Esquna Tejas.

FAMILIA VENDE LUJOSO CUARTO caoba 3 cuerpos última moda completo, elegantes tiradores, $125, comedor completo Renacimiento y Recibidor $90 y $40. Elegante Livingroom, todo nuevecito departamento 3, Prado 47

FAMILIA VENDE LUJOSO JUEGO cuarto tres cuerpos último modelo, coqueta barras niquel cromo baratísimo, regio comedor Renacimiento, cueros repujados, $95. Nuevos completamente. Concordia 127 Belascoaín y Gervasio.

FAMILIA PARTICULAR VENDE, lujoso cuarto moderno caoba tres cuerpos, butacón, chifforrober, tiradores finísimos. Virtudes 115 último piso entre Lealtad y Escobar.

FAMILIA VENDE REGIO JUEGO cuarto caoba nuevo 3 cuerpos último estilo chifforrober 3 cuerpos maderas enterizas, soberbio butacón, banqueta tiradores modernos, verdadera ganga ;vealo y se convencerá. Gervasio 61 entre Neptuno y San Miguel

JUEGO CUARTO 3 CUERPOS, $28.00; Otro 3 cuerpos, chiforrober $55; otro caoba, lunas grandísimas, $75.00; camas, $4; escaparate, lunas, $10.00; aparador baratísimo. Maloja 71 San Nicolás y Manrique.

CASA PARTICULAR VENDO TODO $28, juego cuarto 3 cuerpos nuevecito, otro: $38, grande, lujoso $60; comedor Renacimiento $50; sala idem $40 (ganga) Escobar 9 San Lázaro y Lagunas.

FAMILIA PARTICULAR VENDE LUjoso cuarto moderno 3 cuerpos, butacón, tiradores finos, $125. Regio comedor estilo bargueño $95. Livingroom, lámpara madera, $15, nevera pomo. Salud 54, Escobar y Lealtad.

FAMILIA PARTICULAR VENDE LUjoso cuarto 3 cuerpos moderno, butacón tiradores finísimos, regio comedor renacimiento, cueros repujados, lámpara madera Sin estrenar. Oportunidad. Pocito 22 Marqués González y Santiago.

POR PRONTO EMBARQUE VENDO juego de cuarto 3 cuerpos, $32 juego de comedor 28 pesos; chifforrober 14 pesos. Escobar 206 entre Sitios y Peñalver.

A-6827: LIQUIDAMOS
A PLAZOS COMODOS

Muebles finos y corrientes, joyas, ropas, equipajes, neveras, radios, máquinas coser y escribir, lámparas modernas, pianos, cajas de hierro, cuadros, gobelinos y demás objetos que no mencionamos. Todo se liquida este mes, por reformas. No compre sin visitar «La Competidora», en Gloria 68, esquina a Indio. Telf. A-6827, G. Arango y Compañía.

FAMILIA VENDE CUARTO MODERno, $60.00 $95.00, con chifforrober tres cuerpos, $155.00. Comedor Renacimiento $65.00. Espejo dorado $10. Máquina escribir Royal, portátil $35. Sitios 111. Campanario y Lealtad.

PELOTARI QUE EMBARCA, VENDE juego de cuarto, 3 cuerpos, último modelo, 8 piezas. Costó $350.00, lo sacrifico en $150.00 Un escritorio plano y silla giratoria. Belascoaín 52, bajos, al lado de la Escuela de Medicina.

PELOTARI QUE EMBARCA, VENDE juego cuarto, lo mejor del año 38, 8 piezas, costó $350.00. Lo doy en $180.00. el resto de mis muebles, nevera y máquina Remington. Belascoaín 52, bajos, lado Escuela Medicina.

¡¡OPORTUNIDAD!!
ESPECIALIDAD EN ESTILO INGLES

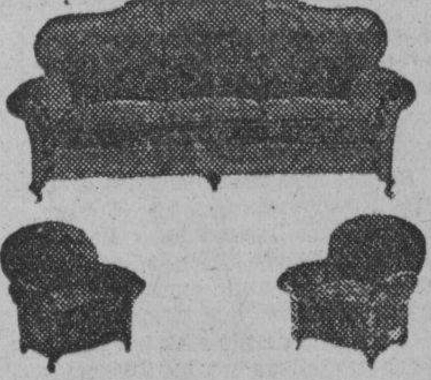

¡NO PAGUE LUJO!
VISITE LA MUEBLERIA Y TAPICERIA «GARCIA ESPINOSA» EN SAN RAFAEL Y SOLEDAD

Elegantes y cómodos living-rooms muy cómodos; juegos de sala, comedor y cuarto de tres cuerpos con originales modelos de coquetas. Acuda hoy mismo y ahorrará dinero. No cobramos lujo, porque no lo tenemos. Además, porque somos obreros, directores y propietarios: Nota. La entrega de muebles al interior, con un veinte por ciento más barato. Nuestro teléfono U-1424 English spoken.

VENTAS

56 MUEBLES Y PRENDAS

MUEBLES EN GANGA
DURANTE ESTA SEMANA

Liquidación de juegos de cuartos 3 cuerpos, completos

$95.00 Y $120.00

Otros modelos redondos, con chifforrober grande, con gavetas al centro, lindos tiradores.

A PRECIOS INCREIBLES
SAN NICOLAS 63, ENTRE NEPTUNO Y SAN MIGUEL

POR VIAJE VENDO CASI NUEVA nevera propia comercio o particular, 38x20x44 pulgadas. El comprador ponga el precio. 5ta. Ave. entre 5 y 6, Reparto Buenavista. Ruta guagua 28.

FLUSES A $1.00

Liquido grandes existencias procedentes de subastas. Pantalones, zapatos, cortes de vestido, capas de agua, radios, maletas; véalos Monserrate No. 39 y Parque de Zayas. A-8054.

MUEBLES A PLAZOS

Y al contado. Casa Hierro Compostela y Merced. Precio de liquidación, desde los más modestos hasta los más lujosos. Tomamos muebles usados en fondo. Vea nuestra exposición: M-1220. Alquilamos muebles.

NEVERAS

Americanas, reconstruídas y garantizadas.

REFRIGERADORES

De uso, con garantía de todas marcas y tamaños. Rionda: Infanta 1059 entre Desagüe y Benjumeda, frente a Pennino: U-3968.

LA PREDILECTA
LA CASA QUE NO COBRA LUJO

Gran liquidación de lámparas de sala, comedor, cuarto, biblioteca, de bronce, cristal y madera, cuadros, alfombras y objetos de arte y artículos para regalos, a precio de ganga.

"LA PREDILECTA"
San Rafael y Oquendo, (al lado del bar).
U-2530.

CAPAS Y FLUSES, DESDE $2
RADIOS, DESDE $5.00

Camisas, pantalones y zapatos, liquido una gran existencia procedentes de subastas; muebles oficina, máquinas escribir, sumar, coser. Véalas: Monserrate número 39 y parque Zayas, «La Hispano Cuba»

SALUD 11

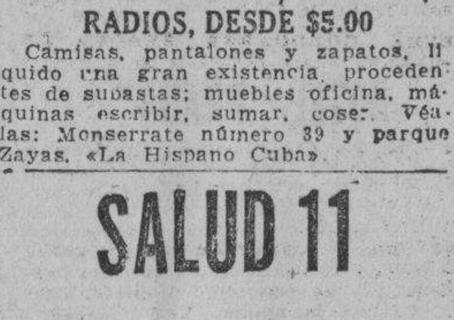

ACABADITAS DE LLEGAR
VEALOS

Juegos livingroom, finísimo; cuarto, sala y comedor, Renacimiento, Arte Moderno; lámparas, neveras, refrigeradores, pianos, radios, juegos-mimbre, sillas, sillones, camas, escaparates sillas-café Viene sillones-barberos. Oficina: burós, archivos, máquinas escribir, contadoras, mamparas, caja hierro de 6 puertas, fuente soda y molinos. Visite esta casa. Salud 11: M-9136.

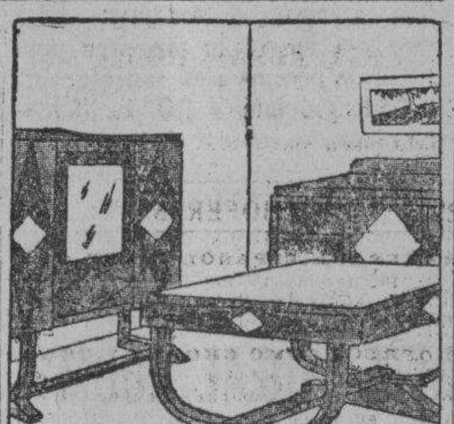

VENGA A VERNOS EN SEGUIDA

AHORRARA DINERO. FACILIDADES DE PAGO. TOMAMOS SUS MUEBLES A CAMBIO

MUEBLES BARATOS

Liquidación permanente de Radios, Juegos de Sala, Cuarto y Comedor.
A VERDADEROS PRECIOS DE GANGA

"LA CASA LOPEZ"
BELASCOAIN 76
ENTRE JESUS PEREGRINO Y POCITO
TELEFONO U-1541

MUEBLES EN GANGA

Juegos de cuarto, Arte moderno: $4.00 mensuales; comedor, caoba, último estilo: $3.00 mensuales; sala y recibidor, modernísimo: $3.00 mensuales; juego de cuarto, tres cuerpos, caoba, últimas creaciones: $5.00 mensuales.

Precios muy bajos.
«LA EMINENCIA», NEPTUNO 188

¡¡OPORTUNIDADES!!
OFRECEMOS MERCANCIAS DE CALIDAD, A PRECIOS DE OCASION

Muebles finos, lámparas de todas clases, jarrones chinos Sevres etc. Relojes de mesa en bronce y mármol, biblioteca Renacimiento, fraileros, pianos, radios, objetos de arte y joyas finas.

TODO DE OCASION
MERCANCIA DE CALIDAD
"LA REGENCIA"
Suárez 8 y 10, (acera Ten Cent)
Teléfono: A-6628

VENDO URGENTEMENTE JUEGO comedor Renacimiento español, con cueros repujados; y un juego cuarto, escaparate dos lunas. San Lázaro 360, entre Infanta y San Francisco.

MUEBLES A PLAZOS
Cuartos
Comedores
Salas

Reparamos, Tapizamos, Cambiamos sus muebles de uso, Mueblería

"AMERICA"
San Rafael 57, Manrique y Campanario. Telf. A-6048.

VENTAS

56 MUEBLES Y PRENDAS

A PLAZOS COMODOS

Juegos completos de caoba, para cuarto, comedor y sala, últimos modelos, en todos los estilos, finos y modestos, a precios muy bajos. No pague lujo. También vendemos caja de caudales.

CAMBIAMOS SUS MUEBLES DE USO

En parte de fondo, por nuevos y hay cantidad en liquidación. Visite esta casa, hoy mismo.

«EL FENIX»
Picos, Carbailido y Compañía,
Neptuno y Soledad
U-1360

Liquidamos un variado surtido en lámparas y objetos de arte y plata.

«LOS TRES HERMANOS»,
Consulado núms. 94 y 96.
M-3534.

TODO BARATO

Liquidamos miles de pulseras de oro y dijes de oro y platino con brillantes. Alhajas antiguas y modernas en profusión cuadros, crucifijos, rosarios de oro, porcelanas antiguas y modernas. Juegos completos de café, te y cubiertería. Bandejas, candelabros, jarras y palanganas, todo de plata maciza

CARBALLAL Y HERMANOS
San Rafael núm. 138, entre Belascoaín y Gervasio.
U-5744

MUEBLES EN GANGA: CONStruídos en las mejores maderas, estilos modernos y elegantes. Grandes facilidades de pago. Admitimos muebles en cambio. Visítenos y se convencerá. Díaz y Chao, Neptuno 197 y 200. entre Belascoaín y Lucena: U-5154.

57 UTILES DE OFICINA

VENDO BURO PLANO DE CAOBA, Carmen 5, moderno entre la Calzada de Jesús del Monte y San Lázaro.

VENDO POR QUITAR OFICINA MAquina escribir Underwood poco uso y sumadora Dalton. Amistad No. 136 de 8 a 12 y de 2 a 6.

BOLSA DE MUEBLES
DE OFICINA

Muebles de caoba, en varios estilos; archivos y muebles de acero «Art-Metal»; máquinas de escribir, sumar y calcular; relojes marcadores «Cincinnati», y equipos de oficina en general.

O-Reilly núm. 51,
(frente a La Metropolitana).
A-7744 y M-2282

MAQUINAS ARCHIVOS
BUROS
CAJAS
Pupitres

Materiales de Colegios

DINERO Y JOYAS

Fluses y capas, a $2.00, procedentes de subastas.

"LA HISPANO CUBA"
Monserrate y Parque Zayas
Telf. A-8054

MUEBLES DE OFICINA
VENDO Y COMPRO

Burós, sillas giratorias, pupitres, libreros, satélites, juegos de recibidor.

CAJAS DE HIERRO

Caja de archivos, armarios de acero, archivos, tarjeteros, Kardex. Aproveche la liquidación de un lote de máquinas de escribir y sumar.

MAQUINAS DE ESCRIBIR

Suimar, calcular, mimeógrafos y adresógrafos.

«LA NACIONAL»
Villegas número 93, entre K Teniente Rey y Amargura
Telf. A-9915

MUEBLES DE OFICINAS. VENDO y compro: máquinas escribir, sumar y calcular, mimeógrafos, archivos, cajas hierro, bibliotecas Renacimiento, Kardex, satélites, burós, juegos recibidor, O-Reilly 58, entre Habana y Compostela: M-8638.

MAQUINA DE ESCRIBIR REMINGton: $10.00. Se vende barata, en perfecto estado. Habana 24, bajos, entre Peña Pobre y Cárcel.

MAQUINAS DE OFICINA
DE USO Y RECONSTRUIDAS
VERDADERAS GANGAS

Underwood, Royal, Remington, L. C. Smith.
Máquinas de sumar y calcular de todas marcas.
Precios especiales a Escuelas.

REPARACIONES, VENTAS, CAMBIOS, COMPRAS
COMPOSTELA No. 56
(entre Obapía y Lamparilla)
-7743 M-2282

MUEBLES DE OFICINA
VENDO Y COMPRO
«LA CASA GONZALEZ»

Burós, bibliotecas, pupitres, sillas giratorias y toda clase de muebles para oficinas

CAJAS DE HIERRO

Archivos, tarjeteros, Kardex, armarios de acero

MAQUINAS DE ESCRIBIR

Sumar, calcular mimeógrafos, adresógrafos.

Compostela 43, entre Progreso y O-Reilly
O-Reilly 53, entre Habana y Compostela
Telfs. M-8638 y M-8081

VENTAS

58 LIBROS E IMPRESOS

LIBROS Y MODAS

Constantemente recibimos las mejores revistas de modas que se publican en París, Viena, Berlín, New York, entre las que se encuentran las del «Chic Parisién», que son las mejores.

Todos los libros que pueda necesitar, los encontrará en esta casa a los mejores precios. Sección especial de compra-venta de libros antiguos en general, con o sin grabados, especialmente de América y con preferencia de autores cubanos, que tratan de Cuba o hechos en Cuba.

En todos los libros de importación europea hacemos un descuento especial por liquidación, según la importancia de la compra.

LIBRERIA ALBELA
Belascoaín y San Rafael: U-5783
Apartado 511, Habana.

20 RADIOS

SILVER-STONE COLONIAL

Venta especial del maravilloso radio «Colonial», el de más alcance y la voz más clara. De los famosos refrigeradores «Apex», los más eficientes y económicos. Y de los muebles clásicos y novísimos estilos, con grandes rebajas de precios y ventajosas facilidades de pago.

LA CASA RUISANCHEZ,
Angeles y Estrella: M-2024.
Sucursal: «La Colonial», Reina 111, mueblería y joyería: A-9221

OFERTA ESPECIAL
UNA SOLA VEZ

Se vende un lote de diez aparatos de radio marca «Majestic», completamente nuevos, del año de 1938, al precio de costo. De 6 y 7 tubos, de mesa y de consola. Mr. John Langford, Apartado número 408. Habana.

60 INSTRUMENTOS DE MUSICA

$70.00 VENDE FAMILIA QUE EMbarca moderno Piano casi nuevo, preciosas voces y garantizado de comején, tiene banqueta. Reyes 325, entre Luz y C. Víbora.

VENDO UN PIANO MUY BARATO, magníficas voces. También una máquina de coser Singer. Salud 47, entre Manrique y Campanario, bajos. Teléfono M-2252.

BARNICE Y REPARE SU PIANO, con toda garantía y será el mueble más elegante en su hogar. Llame a Manuel Domínguez, se lo barnizará a muñeca. No se empañará ni tendrá que usar líquidos para limpiarlo. Es algo extra. Dragones frente al teatro Martí Telf. M-3040.

ME URGE VENDER MI PIANO. ESta flamante, no reparo precio. Aproveche esta ganga por necesitar dinero. Campanario 9, entre Lagunas y San Lázaro.

GRAN LIQUIDACION
DE JUNIO

Aproveche las enormes gangas que le ofrecemos solamente por este mes: Pianos de las más famosas marcas: verticales y de cola, muy propios para profesionales y estudiantes. Grandes facilidades en los pagos. Alquilamos desde 2.00.

"LA PREDILECTA"
San Rafael y Oquendo.
(al lado del bar).
Telf. U-2530.

VENDO UN PIANO MODERNO, EN buen estado. Se da baratísimo por no necesitarlo y estar estorbando. Véalo en Aguila 150, por Corrales, (lado de la carnicería).

VENDO FLAMANTE PIANO DE LA acreditada marca «Monarch cuerdas cruzadas, teclado de marfil, excelentes voces de concierto, se da barato. «El Brillante» Aguila No. 139.

SE VENDE UN PIANO EN BUENAS condiciones. Puede verse en la calle J, Nro. 161 entre 9 y 11 Vedado.

AFINE SU PIANO POR $3.00 CON toda garantía y seguridad. Manuel Domínguez, afinador mecánico y barnizador de pianos, graduado en la escuela «Danguard» en New York. Taller de Reparaciones: Dragones entre Prado y Zuolueta Telf. M-3040

$70.00 VENDE FAMILIA PARTICUlar precioso piano moderno apenas usado, voces de concierto excelentes marca y garantizado de comején. Reyes 325 entre Luz y C. Víbora.

AFINADORES

$3.00 SOLAMENTE LE CUESTA AFInar su piano, poniéndole cuerdas gratis siendo pocas las rotas (Arreglos reducidos). Oiga tocar al afinador lindas piezas. Telf. X-1205

61 DE ANIMALES

SE VENDEN CACHORREITOS BOSton Terries legítimos, Pueden verse de 11 a 4, en Primellas 320, Cerro.

CACHORRITO POMERANIAN DE 2 meses, lindo como un juguete, muy sano y de pura raza, se vende en San Nicolás 16, altos.

VENDO A PRECIO DE SITUACION: mulos, carros y arreos de todas clases, caballos, mulos de monta y Pony, 4 potros sementales, 7 y media cuartas, bonito color; 40 mulos criollos, domados de monta y cerreros, carros cerrados para lecheros y un burro semental, criollo; una cesta de mimbre con sus arreos, montura y una Pony. Domingo Jarro, Marina y Atarés, Jesús del Monte: X-1876.

SE VENDEN CACHORROS LEGItimos Doberman-Pinsher, con magníficos Pedrigree villa «Rosa», La Lisa Marianao. Telf. FO-7441.

62 OBJETOS VARIOS

SE VENDE BARATO, ARMATOSTE moderno, para bodega, con luna, columnas torneadas, nevera, etc., tercera parte de su valor. Avenida Los Pinos y Oeste, reparto Los Pinos, 8 a. m. en adelante. Martínez.

VENDO 4.000 MATAS CAFE, 1.000 aguacates, 1,000 mamey colorado, 400 mangos, 200 naranjas China, 200 limón, toda clase árboles frutales, Luis Estévez Nro. 360 Cortina, Víbora, Habana

VENDO CARRO CUATRO RUEDAS cerrado, propio panadería o lechería en buen estado. Informan 8 y 35, Vedado, Jesús.

VENDO MUY BARATAS TRES VIdrieras por desocupar el local. Industria y Trocadero. M-4414

VENDENSE POSTURAS FRUTA BOMba especiales diez pesos millar, también frutas bomba 3 centavos libra. Finca Recreo K 20. Carretera Santiago Vegas a Wajay. Hacemos embarques. Rabelo, Salud 37.

SE VENDE MUY BARATO UN MAGnífico tostadero de café marca Royal especial para casa de víveres. Informan Galiano Nro. 11

SE VENDEN BARATOS TODOS LOS enseres de un Gabinete de Quiropedista. Malecón 14, altos.

VENTAS

23 OBJETOS VARIOS

VENDO PUPITRES Y DEMAS ENseres de un colegio. Los doy baratos. Telf. I-3990.

SE VENDE EL YACHT «IBIS», DOble hélice, motores Elco, 48 H. P. 55.1|2 piés eslora por 11.1/2 manga 20 toneladas, 3 pies 2 pulgadas calado, compleeamente equipado, perfectas condiciones. Puede verse muelles del Río Almendares, preguntar por Alfredo. Informes Dr. Joaquín F. Pardo, A-2194, Aguiar 71.

FUENTE SODA VENDO CONTADO O plazos máquina agua Seltz, con 6 bombas, serpentín, reloj para presión, todo magnífico estado, muy barato. véalo en Vives 71

VIDRIERAS, CONTADORAS

Vidrieras de todas formas y tamaños, mesas Vitrolite, sillas, banquetas, exprimidores frutas, pasteleras, cajas caudales, neveras, molino café, picadoras carne, rebanadoras jamón, contadoras National. Compro, cambio y vendo.

MAQUINAS DE ESCRIBIR, BUROS

Archivos, tarjeteros, sillas giratorias, libreros, mesas para máquinas. Véame antes de cambiar, comprar o vender sus muebles de oficina, diviciones, mostradores. Casa Cano. Habana 116 y medio, entre Teniente Rey y Amargura: A-8807.

VENDO BARRA DE LA MAS FINA madera de caoba y bronce, propia para Casa Club, o casa particular, de bastante reunión y otros muebles. Lo vendo casi regalado, aproveche oportunidad. Véalo en 17 y C Vedado teléfono F-6238 González

VENDO PUERTAS Y VENTANAS DE USO EN PERFECTO ESTADO

Tengo un lote ocasional de persianas, vidrieras y tableros, a precio especial. Informes señor Moreno, depósito en calle 20 y Cementerio.

Dinero-Hipotecas

63 SOLICITUD

$500 a $1,000 POR 4 O 5 AÑOS, 10 POR 4 o 5 años 10 por 100 capital e intereses, $12.50 o $25.00 cada mes. Cantidades, 7%. Compro créditos y negocio. Francisco Valdés, I-6235. Villanueva 660.

DINERO

Facilito grandes y pequeñas cantidades en primera hipoteca desde el 7 por ciento en adelante, para la Habana y sus barrios. Compro y vendo casas, solares y créditos hipotecarios. Compro y vendo Bonos y Acciones.

Julio C. Granda
Obrapía 33. Telf. M-5921 y FO-1668.

DINERO
PIGNORAMOS Y COMPRAMOS

Muebles, joyas, ropa y todo objeto que represente valor. Visite «La Competidora», Gloria 68, esquina a Indio. Teléf. A-6821, G. Arango y Compañía.

PRESTO DINERO DESDE $500.00 en adelante, en primera hipoteca, interés desde el 6 por ciento. No corredores. Telff. A-6836. Campanario 90, bajos, entre Neptuno y San Miguel. Sr. Correa.

DINERO

No pierda tiempo. Cuando necesite tomar dinero en hipoteca o pagarés, vea a M. Fernández, San Ignacio 50. Telf. M-9272 de 2 a 5. Operación rápida y absoluta reserva.

64 OFERTAS

NO PIERDA TIEMPO. SI DESEA tomar dinero en hipoteca, pequeñas o grandes cantidades y sobre condominio al mejor tipo de plaza, vea a Martínez y Prieto, O-Reilly 23: A-6951 e I-3456.

DINERO EN HIPOTECA. SE DA DInero en primera hipoteca por partidas de mil pesos, interés desde el 6 por ciento anual. Amortización del capital mediante pequeñas entregas periódicas. Diríjase a Antonio Aragón, Obispo 75, departamento 310, únicamente de 2 a 4 p. m.

DINERO
Sobre joyas, en todas cantidades.
«LA PERLA»,
Animas 84, casi esq. a Galiano.
Telf. A-8222.

PARA LAS DAMAS
70 INTERES PARA LAS DAMAS

La Gran Señora
PELETERIA
(MURALLA Y COMPOSTELA)

Se liquidan todas las existencias de esta casa.

ZAPATOS DESDE
$1.00

en adelante. Véalos que le conviene. »LA GRAN SEÑORA», Muralla y Compostela

Mosquiteros

Muselina Marquiset

Cuna	0.60	0.80
Personal	0.70	1.00
Medio camero .	0.75	1.40
Camero	0.85	1.70

Mándenos el importe y se lo remitiremos por Correo.

BazarINGLES
GALIANO Y SAN MIGUEL

GOVELINOS Y CUADROS DESCOloridos, restauración de su color por procedimientos especiales. Se decoran carteras y zapatos en combinación con vestidos. Reina 120 Gervasio y Chávez.

¡FUERA CANAS! OBTENGA UN hermoso color; negro, castaño o rubio usando la tintura «La Favorita». Teñido del cabello: $2.00. Estuche: $1.00. De venta en todas las farmacias. Depósito: Virtudes número 28, casa «Pilar»: M-9392.

MODISTA. CONFECCIONA VESTIdos señora y niñas. Corto y entallo modelos franceses y americanos. Sombrero. Hago, limpio y reforma y engomo. Teléfono M-4134. Obispo 40, entrada por Habana.

M.E.C.D. 2016

PARA LAS DAMAS

70 INTERES PARA LAS DAMAS

NO LLEVE SU SOMBRERO ESTRO-peado. Por centavos Celestina le hace el modelo. También por unos centavos le hace uno nuevo. Tiño, plancho, engomo: 30 cts. San Rafael 41, (una cuadra Ten Cent).

SISTEMA "ALEMANY"
(OFICIAL)
INSTITUTO NACIONAL DE CORTE Y COSTURA

La señora Matilde Alemany, creadora de este maravilloso sistema (Oficial) pone a vuestro alcance a forma de hacerce profesora de corte y costura en corto tiempo. El método «Alemany» está recomendado por la Secretaría de Educación y por el supremo arte del buen vestir. Recuerde que la enseñanza por este medio está garantizada. Numerosas profesoras se sienten orgullosas de haberse graduado y haber obtenido el título de capacidad. Estudiando usted por este método, le garantizamos que usted confeccionará sus vestidos perfectamente en las primeras lecciones. Usted no desconoce la última palabra de la Secretaría de Educación que, todos aquellos métodos aprobados por la Secretaría, generalmente todos son oficiales. No puede haber ninguno distinguido. Todos tienen el mismo derecho. No se deje sorprender. Por lo tanto, usted debe estudiar por este método, el mejor de todos los métodos en cuanto a la moda. Numerosas sucursales en toda la Isla: Sra. Orfila, Compostela 114-B.; Srta. Hortencia, Atocha 6, Cerro; Carmen 17, Santiago de Cuba; Colón 7, Colón; Srta. M. Teresa, Jiguaní; Zoila, Gervasio 174; Mercaderes 16; Luz 18, Víbora, Sra. Domínguez.

Corte y Costura

$1 50 MENSUAL
ACADEMIA «SANTA TERESA»
San Rafael 71, entre Campanario y Lealtad. Hágase profesora en tres meses. Desde la primera clase usted podrá cortar sus vestidos por figurín. También clases por correspondencia. Pidan la primera lección, incluyendo 3 centavos para franqueo. Expedimos títulos Telf. A-9222

MODISTA
Rosalía Hernández
San Rafael 152-B., bajos. esquina a Oquendo: U-3127.
Dobladillo de ojo. a:
2 cts. vara
Forramos hebillas a máquina.
Precios muy económicos
Plisados de todos tamaños bordados, festones y ojetes en colores. Forramos botones. Hacemos vestidos de alta costura y económicos.
TENEMOS MENSAJEROS

VELLOS

Extirpación definitiva de los vellos de la cara, muslos, piernas, etc. Tratamiento garantizado .Sra Alexander, calle Tercera número 405 entre Dos y Cuatro. Vedado.

LOLITA CARRASCO
CORSETERA
Especialidad en fajas para señoras gruesas. Use la faja Línea y lucirá esbelta, busto perfecto. Ajustadores «Lolita». Neptuno 121, altos, entre Perseverancia y Lealtad. Teléfono U-6252

CORTE MODERNO NACIONAL
SISTEMA MENDEZ»
Reconocido como el más completo y rápido par aaprender a cortar y coser con perfección en poco tiempo y hacerse experta profesora por este modernísimo método. Venga a la Central, Neptuno 81, y convénzase; desde las primeras clases puede hacerse sus vestidos por figurín. Horas: 9 a 12 y 2 a 6. También correspondencia y a domicilio. Moldes a medida. Moralidad. Graduadas por este valioso método: señoritas Manuela Lara y Elia Rodríguez, su academia «Central Elia», Camagüey.

ATENCION, SEÑORAS Y SEÑORI-tas: Para adelgazar para rejuvenecer y conservar la belleza del rostro, lo único indicado es el masage. Esto puede conseguirlo si visita el gabinete de masage científico de San Rafael 142, altos, para señoras. Tratamiento de masage facial estético. Pida su turno al Telf. A-652.

$1.00
JOSEFINA
Neptuno 121, altos
Un peso bien gastado vale por dos. No compre su ropa de fiesta para el 20 de Mayo, sin antes visitar a Josefina, donde por la mitad de costo encontrará desde el vestido de algodón de a $1.00, hasta el de más alta costura.
Limpiamos, reformamos y teñimos su sombrero, por unos centavos. Se alquilan trajes de novia. Neptuno 121, altos. Telf. U-6252.

ENSEÑANZAS

75 PROFESORAS - PROFESORES

PROFESORES. COMPETENTE PRO-fesora de Inglés y Taquigrafía clases a domicilio. Especialidad en simplificar la enseñanza; absoluta garantía. Preparación del inglés para los exámenes del Instituto FO-3852

PROFESORA AMERICANA DE IN-glés, método práctico, seriedad precios convenientes. Telf. FO-7511

PROFESOR GRADUADO EN PARIS y Madrid. Clases a domicilio. Primera Enseñanza, Superior, Preparatoria y Francés. Modernos sistemas pedagógicos. Sr. Cid San Nicolás 3, teléfono M-3423

PROFESORA FRANCESA QUE SA-be inglés, tiene horas disponibles. Prepara para exámenes. Llmar: de 10 a 12 a. m. Mlle. Mahieu: A5-4821.

ENSEÑANZAS

75 PROFESORAS - PROFESORES

A LOS ALUMNOS DE INSTITUTOS

El Profesor J. B. Pazó iniciará su cursillo de Verano, el lunes 20 de Junio para alumnos de ciencias Matemáticas, Físico-Químicas y Naturales, que deban prepararse para los exámenes de Septiembre. En la misma fecha quedará iniciado el cursillo de ingreso a Institutos, Escuelas Normales y de Comercio así como el cursillo especial para ingresar en las Escuelas de Ingenieros y Arquitectos. Profesor Pazó, Consulado 55, altos.

HAVANA BUSINESS ACADEMY

Ofrece los mejores cursos de Inglés durante el verano. Método interesante. Profesorado americano. Local bien equipado y ventilado. También tenemos muchos cursos comerciales. High-School. Enseñanza elemental en Inglés. Línea 357: F-3043.

SE OFRECE UNA SEÑORITA FRANcesa para dar clases de francés a domicilio. Tiene buena preparación. Santos Suárez 364. Telf. I-5703

PROFESORA FRANCESA, CON TI-tulo e inmejorables referencias, da clases de francés en su casa o domicilio. Telf. M-8551.

SEÑORA JOVEN, CON TITULO MA-gisterio, se ofrece para dar clases a domicilio, Primera y Segunda Enseñanza, Especializada en Aritmética y Gramática: A5-0071.

PROFESORA FRANCESA
Experimentada, da clase de su idioma, prepara para exámenes. Precio de situación. Mlle. Mahieu. Telf. A5-4821.

BAILES MODERNOS «TOMASIN»
Profesor de moda. Enseño a bailar rápido, elegante Son, Fox, Tango, etc. Clases a todas horas. Véame, seriedad, garantía. Voy a domicilio. San Nicolás 264, altos, dos cuadras de Monte.

ROBERT SCOTT Y MARY SCOTT, profesores americanos, dan clases de inglés. Método muy claro y rápido. Precios razonables. Mucha atención personal. Niños o mayores. También profesora de francés competente. Llame FO-2128

ESCUELA DE BAILE
Exclusivamente bailes de salón. Son Fox, Tango, etc. Se garantiza la enseñanza. Ismael Servelló. Cárdenas Nro. 3 segundo piso.

PROFESORA DE INGLES E INS-trucción a domicilio. He trabajado en buenos colegios y tengo recomendación de los mismos. Precio especial para alumnos Instituto en mi casa. Teléfono F-3261

BAILES: MAURICE
De nuevo en Cuba, últimos hits de New York, The Bi Apple Trucking, Pecking Susy, Q El Carlo. Además, las últimas variaciones en tango, fox, pasodoble, vals, son, conga, etc. Precios razonables. Informes precisos, 8 y media a 10, lunes, miércoles y viernes. Doy turnos exclusivos estudio provisional. Amistad 35, altos, entre Neptuno y San Miguel.

ACADEMIA
GREGG ACADEMY
Taquigrafía, Mecanografía, Inglés y Comercio, Bachillerato y Preparatorias. Teneduría, Geometría etc Profesor Richardson, Director, Manzana de Gómez 514 A-9798

INGLES, TAQUIGRAFIA (INGLESA y española) Teneduría, Cálculos Mercantiles, Aritmética, Algebra, Caligrafía, Mecanografía y Ortografía: 6 pesos mensuales a domicilio por el profesor F. Heitzman. Sitios Nro. 10, altos, teloéfono A5-1822

76 COLEGIOS

SAN "ELOY"
Colegio y Academia Fundado en 1907. Primera y Segunda Enseñanza; Preparatoria, Bachillerato, Comercio, Idiomas, Cultura Física, Cursos preparatorios especiales. Admitimos pupilos y medio pupilos y externos. Quinta Menocal, Samá 81, Marianao Telf. FO-7462. Pida Prospectos.

CARLISLE MILITARY ACADEMY, South Carolina. Cursos superiores y comerciales, $465.00 anuales incluyendo uniformes. No extras. Representante: Alfredo A. Jiménez, apartado 2236, Habana.

COLEGIOS
AMERICANOS
Al alcance de todas las fortunas. Catálogo e información gratis. Profesor Richardson, American Schools Bureau, Manzana de Gómez número 514. Telf. A-9798.

EDUQUE SUS HIJOS EN LOS ES-tados Unidos. Newberry College, South Carolina. Para señoritas y jóvenes. Colegios separados. Cursos comerciales $325.00 anuales Representante Alfredo A. Jiménez, Apartado 2236.

77 ACADEMIAS

ESTUDIE POR CORREO
La Academia «Rabiña», en Neptuno 78 Esq. a Manrique. M-7849
Tiene organizado clases por correspondencia desde hace años, habiendo prestado gran beneficio a aquellos que tienen deseo de prosperar. Estudie las asignaturas siguientes: Taquigrafía, Mecanografía, Teneduría, Aritmética, Gramática, Ortografía, Procurador, Química Industrial, Inglés, Francés, Alemán, etc. Informes: **Academia «Rabiña», Neptuno 78 y 80 esquina a Manrique. Teléfono M-7849.**

COLEGIO «SANTA TERESA»
INGRESO AL BACHILLERATO
SE ADMITEN INTERNOS
Primer Grado: $1.50; Segundo: $2.00; Tercero y Cuarto: $3.00; Quinto y Sexto: $4.00; Séptimo y Octavo: $5.00. Autorizado para expedir certificado de Octavo Grado para ingresar en Normales, Institutos, Hogar, etc. Taquigrafía, Mecanografía, Ortografía, Inglés, Correspondencia Comercial, Corte y Costura y Labores. Pida prospecto: San Rafael 71, entre Campanario y Lealtad. Telf. A-9222.

ENSEÑANZAS

77 ACADEMIAS

ACADEMIA BRAVO
Cursillos especiales para repasar todas las asignaturas del Bachillerato e ingreso en las Escuelas de Ingenieros, Normales, Institutos, Cadetes, Superior y Elemental de Comercio.

Cursillo preparatorio para los exámenes de ingreso al Bachillerato, en junio y septiembre. Ingreso a las Escuelas Normales, Técnicas, Industriales, Hogar, Mecanografía, Teneduría, Ortografía, Inglés y Correspondencia. Primera Enseñanza. Desde el Primero al Octavo Grado. Autorizada para expedir Certificados del Octavo Grado. Servicio de ómnibus a domicilio. Clases diurnas y nocturnas para ambos sexos. Neptuno 198 y 199, esquina a Lucena. Teléfono: U-2627. Clases especiales de Griego y Latín para exámanes de Universidad.

ACADEMIA RABIÑA
NEPTUNO NROS. 78-80. (ALTOS) ESQUINA A MANRIQUE INGRESO AL BACHILLERATO
Clases individuales. Francés, Alemán, Taquigrafía «Pitman» y «Gregg» Mecanografía, Correspondencia y Aritmética Comercial: TAMBIEN CLASES POR CORRESPONDENCIA. Ingreso en Escuelas de Ingenieros, Arquitectos y Comercio. Servicio de ómnibus y de internos. Pida prospectos Expedimos títulos y proveemos de empleo a nuestros graduados.

INSTITUTO NOBEL
VIRTUDES Y PERSEVERANCIA
Autorizado según Decreto No. 2482 de Junio 30 de 1938 para expedir certificados de estudios de 8o. y 9o. grados para ingresar en todos los Centros Oficiales de Segunda Enseñanza de la República; Institutos, Normales, Técnicas, etc.
Enseñanza Primaria y Superior, Bachillerato. Cursos especiales para el ingreso en la Escuela de Ingenieros, Cadetes, Optometría, etc. Inglés Comercial y Tecnológico, Aritmética Mercantil y Superior, Cálculos Mercantiles, Práctica de Oficina, Mecanografía, Taquigrafía, etc.
Contamos con un personal graduado y especializado en cada materia.
Educación Física y Juegos Deportivos Servicio de Omnibus. Precios módicos INSTITUTO NOBEL. VIRTUDES Y PERSEVERANCIA, HABANA. TELEFONO U-1867

OBSEQUIO DE LA ACADEMIA DE COMERCIO
LUIS B. CORRALES
Los que presenten quince centavos en sellos, recibirán una Aritmética Mercantil práctica. Clases de Teneduría de Libros, Taquigrafía, Ortografía, Inglés. Clases de Mecanografía: $1.00 mensual, una hora diaria. Clases individuales: Lealtad 141, entre Salud y Dragones

INTERES GENERAL

UNA GRAN COMPAÑIA IMPOR-tadora americana, desea se le den precios y muestras de Guayaba en conserva para vender en U. S. A., Canadá y Europa. Atmed Tradny Co. Hotel Siboney.

TRADUCCIONES TRANSLATIONS, Uebersetzungen-Traductions de y al inglés-alemán francés garantía absoluta. Aguiar 126 departamento 524

ALQUILERES

79 HOTELES

HOTEL "COLONIAL"
SAN MIGUEL 62
Habitaciones y apartamentos con baño privado y muebles modernos. Magnífico comedor en octavo piso. Elevador día y noche. Huéspedes por mensualidades, precios especiales. Moralidad. Telf. A-6958.

CAMPOAMOR, COMPOSTELA 106, altos, entre Sol y Luz, edificio moderno habitaciones y apartamentos, con baño privado, agua abundante, fréa y caliente. Comidas excelentes. Moral. A-7401

HOTEL «CANADA» — HABITACIO-nes con o sin muebles, limpieza, agua caliente, elevador, comida española y criolla. Orden y moralidad. Villegas y Tejadillo, dos cuadras Prado, 3 Parque Central.

HOTEL "HARDING"
Crespo 9, a dos cuadras del Prado y Malecón, cerca del mar: A-6735
Hotel absolutamente moral y comidas excelentes. Dos personas desde $46.00; una, desde $29.00. Elevador día y noche. Agua caliente y fría.

HOTEL "REGINA"
INDUSTRIA 135 FRENTE AL CAPITOLIO: M-5955
Deseando complacer a todas las familias que se han interesado por habitaciones o apartamentos en este hotel, así como aquellas personas que deseen vivir con todo el confort de un hotel de lujo, les participo que desde esta fecha los precios son desde $62.00 al mes, con comida, dos personas; y para una persona, desde $44.00 a familias honorables. Por ser este hotel absolutamente moral y garantizar a sus huéspedes un servicio en todos los órdenes, es el preferido de todas las familias decentes. Apartamentos a precios razonables.

Hotel Florida

Situado en el centro de los negocios. Precios especiales para el Verano, de habitaciones con baño completo y teléfono. Visite nuestro famoso restaurant, favorito de todos los hombres de negocios. Pídanos precios al teléfono: A-1131.

HOTEL MIRAMAR EL MAS FRES-co, el más cómodo y en el que mejor se come. Ofrecemos habitaciones con baño privado a precios económicos. Malecón Nro. 1 esquina a Prado, teléfono A5-3692

ALQUILERES

79 HOTELES

HOTEL «SANTA FE», S. A.
Amistad número 61, entre San José y San Rafael. Lo más céntrico de La Habana, próximo al Capitolio, teatros y principales tiendas. Telf. M-7589. Grandes y frescas habitaciones. Excelente comida. Precios moderados. Se exige moralidad.

Hotel Roosevelt
AMISTAD Y SAN MIGUEL
$55.00 Matrimonios con tres excelentes comidas. mensuales.
Apartamentos para familias, todos con baño privado. Elevadores día y noche.

HOTEL "ANDINO"
San Lázaro 496, esquina a M. U-2553. Unico en su clase. Moderno, céntrico, amplio, fresco, saludable, frente Universidad. Conviene para los que necesitan vivir cerca de los hospitales Calixto García o Mercedes. Habitaciones con baño privado, balcón, hermosa vista, con tres excelentes comidas: 45 pesos, matrimonio. Una persona desde 28 pesos. Clientela escogida. Pensión completa para huéspedes del interior. Precios sin competencia. Esmerado servicio en mesas separadas.

THE SAVOY
F y Quince. Vedado
Telf. F-6616
Situado en un lugar alto del Vedado, con fácil y frecuente comunicación con la ciudad y repartos. Rodeado de jardines, con 600 metros de hermosos portales. Las habitaciones tienen ventilación directa, teléfono, baño privado, con agua fría y caliente. Precios moderados, incluyendo tres excelentes comidas. El servicio en mesas separadas, para cada familia.

HOTEL ".COLONIAL"
SAN MIGUEL 62
Habitaciones y apartamentos con baño privado y muebles modernos. Magnífico comedor en octavo piso. Elevador día y noche. Huéspedes por mensualidades: precios especiales. Moralidad. Telf. A-6958.

HOTEL "PRADO"
Prado 85, entrada por Virtudes, a media cuadra del Parque Central. Habitaciones balcón, calle de la brisa y sombra. Precios limitados para familias estables, buena comida, con desayuno, 5 platos, postre y café. Viajeros, una persona: $1.25; dos personas: $2.00, pensión completa. Ascensor toda la noche. Telf. M-7660. F. Mariño.

"TROTCHA"
En lugar más céntrico del Vedado, amplias y frescas habitaciones, rodeadas de jardines, a una cuadra de tranvías y ómnibus. Calzada y Dos, Vedado. Telf. F-2383.

HOTEL "SAN CARLOS"
EGIDO Y MONTE
Céntrico y cómodo para vivir estable. Habitaciones individuales y para matrimonios. Departamentos de 2 y 3 piezas para familias. Buena comida, española y criolla. Asensor día y noche. Servicio esmerado. Precios económicos por mes. Los viajeros del inerior lo prefieren por di[illegible]ar de precios a su satisfacción y [illegible]arse próximo a los paraderos de ómnibus.

HOTEL «VANDERBIL»
Situado en la Loma de la Universidad Nacional, amplias y lujosas habitaciones con el baño privado, agua caliente y fría en abundancia. Esmerada atención. Neptuno 309

HOTEL "IDEAL ROOM"
Prado 93-B., (por Pasaje)
¿Desea vivir en casa tranquila, mejor que en su propia casa? Visite esta gran casa, aunque sea por curiosidad. Por adentro, la mejor. Si hace poco usted la visitó y no encontró habitación, vuelva a visitarla, hay habitaciones disponibles. Visite esta casa y así verá su patio andaluz, de hace poco. Se construyó el mejor, sin duda. Precios, los más económicos. Se exigen referencias de moralidad y pagos.

80 CASAS DE HUESPEDES

CASA DE HUESPEDES «LA ISLA», Monte 53, por Factoría. Exclusivamente para personas de moralidad. Habitaciones con balcón y baño moderno. Precios reducidos. Comida a la carta. Teléfono A-9210.

REINA 59 ENTRE RAYO Y SAN Nicoláás habitaciones y departamentos vista a la calle, todas con lavabos agua caliente, y fría y baños todas horas. Servicio esmerado. Referencias.

HUESPEDES «LA MILAGROSA»
Habitaciones amplias y ventiladas con baño privado y agua caliente, propias para matrimonio. Comida de primera a la carta. Precios de situación, con toda asistencia. Absoluta moralidad y orden. Teniente Rey 38, altos, esquina Aguiar. Telf. M-1250.

ALQUILERES

80 CASAS DE HUESPEDES

VEDADO: 21 NUMERO 456, ALTOS, matrimonio español acaba de alquilar gran casa y alquila habitaciones con comida, a matrimonio o personas solas. Estricta moralidad. Telf. F-3754 Agua caliente.

CASA DE HUESPEDES «TURIS» Manrique número 123, entre Reina y Salud. Teléfono: A-6388. Los nuevos dueños han intoducido grandes reformas. Habitaciones a la calle. Se admiten abonados al comedor. Moralidad absoluta.

CASA DE HUESPEDES «LA MATAN-cera», Reina número 83. Teléfono: A-0238. Se alquilan amplias habitaciones con vista a la calle con o sin baño, agua fría y caliente: a precios muy reducidos. Comida española y criolla.

«SANTA RITA»: HABITACIONES amplias, con lavabo, agua fría y caliente en los baños, buen comedor. Admitimos abonados; precios módicos. Pruebe y convénzase. O'Reilly 52: entrada por Habana. Hay elevador.

CASA PARA FAMILIAS: PRADO 65, exclusivamente para personas de estricta moralidad. Si no es así, no se presente. Habitación con balcón calle, con toda asistescia. Comida inmejorable. En azotea, habitación para matrimonios u hombres solos.

81 CASAS DE COMIDAS

COMIDA SANA LIMPIA DE CASA particular, mando domicilio exclusivamente para una o dos personas. Trato personal. Perseverancia 58 bajos entre Concordia y Neptuno.

CASA SEÑORA TERRY, SIRVO CANtinas familia buen gusto, 1 persona, 40 cts; 2, 60; 3, 80; 4, $1.0. Calle 18 215, Vedado Telf. F1-6451

CASA PARTICULAR REPARTE CO-mida variada a reducido número familias. Artículos primera. Aceite Balcells, manteca chicharrón. Domingos: pollo y postre. Precios: 1 persona, 40 cts., dos 60 cts. Telf. A-7146

CONSULADO Nro. 92, ALTOS CIFE-sa, casa particular, desea familia formal para mandar comida. Papas rellenas, tamal, croquetas, mariscos, bacalao Vizcaína, esmerada limpieza, hora fija. Telf. A-7764

82 APARTAMENTOS

APARTAMENTOS MODERNOS MUY frescos, bonitos vista, una y dos habitaciones, sala, comedor, cocina, magnífico baño, elevador. Neptuno 170, entre Escobar y Gervasio.

NEPTUNO Y GERVASIO SE ALQUI-lan apartamentos con 3 balcones a la calle y su lavabo de agua corriente en 16 pesos.

EDIFICIOS DE APARTAMENTOS, 17 Y 12, VEDADO
Vea este hermoso, económico y confortable edificio con apartamentos de terraza, sala, comedor, dos o tres cuartos, baño completo, cocina y servicio para criados. Informes el encargado en el garage de los bajos. Garage opcional. Extracción de basuras por cuenta de la Administración. Closet en todos los cuartos.

O-REILLY 77
Un departamento a la calle, amplio, fresco, compuesto de dos habitaciones grandes, agua dentro, media cuadra Parque Central. Se da barato.

CASA PARTICULAR ALQUILA UN departamento de 2 habitaciones, juntas o separadas, muy grandes y frescas, baño al lado. San Lázaro 93, segundo piso, entre Aguila y Blanco.

L. ESQUINA A 15, VEDADO. SE AL-quilan apartamentos acabados de fabricar, preciosos, de dos y tres habitaciones con servicio de garage. Precios módicos y condiciones usuales. Informa el encargado.

ALQUILO FRESCO APARTAMENTO compuesto de sala, 2 cuartos, baño, cocina, hall. Precio $25. Esquina Toyo. Edificio «Larrea». Informes: Encargado. Teléfono M-2422.

SE ALQUILAN APARTAMENTOS económicos Pasaje Guasabacoa 62, entre Herrera y Compromiso, Luyanó, 12 pesos, entregarlos día 18 preguntar por Bistilla.

APARTAMENTOS MODERNOS, RE-cientemente pintados, ventilados, dos cuartos, sala, comedor, precioso baño intercalado, cocina de gas, baño criados. Edificio «Padrón», Neptuno 251 teléfonos U-5158 y U-6889

ALQUILO APARTAMENTO AZOTEA muy ventilado, todas las comodidades, baño anexo, con o sin comida a matrimonio. Verse: 1 a 5 tarde. Villegas 9, altos, media cuadra Palacio Presidencial.

J. ESQUINA 21
Entrada Vedado. Moderno, apartamento muy fresco, gran vista, buenas vías comunicación. Sala, comedor, dos cuartos, lujoso baño, cocina etc. Véalos. Informes encargado.

SE ALQUILA APARTAMENTO MO-derno, ventilado, agua abundante, dos habitaciones, baño, cocina, calentador gas, patio $25.00. Matrimonio sin niños. Monte 65. Edificio «Fraternidad», lado Ten Cent.

$25.00: VILLEGAS NUMERO 23 Y 25, edificio de apartamentos para familias, recién construído. Cada apartamento con sala, dormitorio, baño y cocina. Informes en la misma y bufete de Arellano. Telf. M-3936.

SAN JOSE 228, ENTRE MAZON Y Stadium, edificio de apartamentos para familias, con sala, dormitorio, baño y cocina. Informes en la misma y bufete de Arellano: M-3936.

SE ALQUILAN APARTAMENTOS modernos, en San Miguel 96, a una cuadra de Galiano. Informan en la tintorería.

EDIFICIO «ARBOS», OQUENDO 18
Se alquilan modernos apartamentos con sala, cuarto, baño y cocina. Informan en la misma.

EN LA PLAYA DE COJIMAR
Se alquilan apartamentos en la magnífica residencia «Villa Pedralbes»; para informes Joaquín Boada teléfono F-5956

PLAYA DE COJIMAR
Lujosos apartamentos y habitaciones amuebladas frente al mar con asistencia o sin ella. Precios módicos Excelente comida. Malecón Nro. 20, esquina a Morell. M-9921. Extensión 34. Sr. Angulo.

83 DEPARTAMENTOS

ALQUILO A FAMILIAS SIN NIÑOS, hermosos y frescos departamentos de sala y habitación, con vista calle y lavabo; habitación con vista calle y lavabo, en Monte 2-A., Habana 85 y Habana 55. Son casas de orden, buen aspecto.

ALQUILERES

83 DEPARTAMENTOS

SAN IGNACIO 48, ALTOS, EXPLEN-didos y ventilados departamentos y habiaciones. Vea encargado. Informes M-2863.

AMISTAD 68, ESQUINA A SAN MIGUEL
Magníficos departamentos de 1 y 2 habitaciones con baño, luz y elevador. Informes en el mismo, a todas horas.
Oficinas: Genios y Morro
Teléfono: M-6747

MARINA No. 16-C
EDIFICIO «ECHEVARRIA»
Magnífico departamento compuesto de sala, comedor, tres habitaciones, baño y cocina. Se puede ver a todas horas.
Oficinas: Genios y Morro
Teléfono: M-6747

13 ESQUINA A M
EDIFICIO «MAINE»
Magníficos departamentos compuestos de sala, tres habitaciones, comedor, baño y cocina, cuarto y servicio de criados. Se pueden ver a todas horas.
Oficinas: Genios y Morro
Teléfono: M-6747

Magníficos departamentos y habitaciones
Baño y luz. Elevador día y noche, en Marina número 2, esquina a 25, edificio «Carreño». Inforen el mismo, a todas horas.
Oficinas: Genios y Morro
Teléfono: M-6747

DRAGONES 12, ESQUINA A AMISTAD
Magníficos departamentos con 2 piezas y luz. Informan en la misma. Se pueden ver a todas horas.
Oficinas: Genios y Morro
Teléfono: M-6747

Calle 12 y 23 Vedado
Magníficos departamentos de 3 habitaciones, baño y cocina. Informan en la misma a todas horas. Hay elevador.
Oficinas: Genios y Morro
Teléfono: M-6747

SAN LAZARO 222 Y 224
Magnífico departamento compuesto de sala, dos habitaciones, baño y cocina. Se puede ver a todas horas.
Oficinas: Genios y Morro
Teléfono: M-6747

EN PRADO 117, SE ALQUILA UN departamento con vista a la calle, con lavamanos y agua a todas horas, primer piso. El nuevo dueño exige referencias. Informes: primer piso.

DEPARTAMENTO ESQUINA SOM-bra, dos habitaciones con cinco balcones calle lavabo, teléfono. Se alquila con todas asistencia en casa particular. Neptuno 73, primer piso «La Filosofía».

84 HABITACIONES

SE ALQUILA HABITACION CON comida, matrimonio u hombre solo. Barcelona Nro. 10, 1er piso.

CASA PARTICULAR SE ALQUILAN habitaciones a matrimonio u hombres solos. Precio módico. San Miguel 170, altos.

ALQUILO A MATRIMONIOS SIN NI-ños u hombres solos, habitaciones vista calle e interiores, en Bernaza 30, Habana 55, Habana 85, Animas 129, San José 78 y Cuarteles. Casas de orden, buen aspecto.

SE ALQUILA HERMOSA SALA, A la calle con o sin habitación anexa; propia para oficina o comercio; también se alquila para vivienda, a personas mayores. Virtudes 142.

HABITACIONES AMPLIAS, FRES-cas, balcón calle Obispo 59, altos, café «Europa», con lavabo agua abundante; 15 pesos; propias para matrimonio. Interiores especiales para hombres. 10 pesos. Elevador.

ALQUILO FRESCA HABITACION, vista a la calle, anexa al baño; único inquilino. Aguila 140; 2do. piso casi esquina Monte.

HABITACIONES Y DEPARTAMENTOS
Compostela 72, al lado de San Juan Bosco, entre Teniente Rey y Muralla, habitaciones y departamentos, de 9 a 20 pesos. Referencias.

SE ALQUILA UNA HERMOSA HA-bitación a hombre solo, en casa de familia, con su baño intercalado. Entrada independiente: $10.00, Obispo número 65, departamento 3.

EDIFICIO «CUBA», SEIS PISOS.
Empedrado número 42, se alquilan amplias y ventiladas habitaciones, muy baratas, elevador, lavabos, luz toda la noche. Orden y moralidad. Telf. M-5113

ALQUILO 2 MODERNAS HABITA-ciones juntas, separadamente, baño anexo a matrimonio o persona sola, casa particular, absoluta moralidad. $11 y $12.00. Mes y medio. San Lázaro 96, altos, M-1543

EN COJIMAR SE ALQUILAN AM-plias habitaciones a matrimonios con referencias. Real Nro. 7

ALQUILO MODERNAS HABITACIO-nes chicas, grandes, juntas o separadas, todas vista calle, buen baño, comodidades, desencia. A señores, oficina, familias. Galiano 57, esquina Concordia, primer piso.

ALQUILERES

84 HABITACIONES

SE ALQUILA UNA HERMOSA HA-bitación en casa de familia a matrimonio sin niños u hombre solo, con comida o solo se piden referencias. San Miguel 166, 2o piso.

ALQUILO AMPLIAS Y VENTILA-das habitaciones altas y bajas, baños completos con agua caliente. Empedrado 17 casi esquina a Cuba. Telf. A5-5441

SE ALQUILA UNA HABITACION amplia y fresca con balcón, a matrimonio sin niños u hombre solo. Estrella 30 A, altos.

SE ALQUILA HERMOSA HABITA-ción a caballero de gusto con lavabo de agua corriente. Progreso 32, altos, al lado Bacardí.

EN LA CALLE CARDENAS 3, 1o, SE alquila una habitación con muebles o sin ellos, a hombres solos o matrimonio sin niños.

EN CASA HONORABLE SE ALQUI-lan espléndidas habitaciones con o sin comida, baño lujoso, agua caliente y teléfono desde diez pesos. Oficios 58 entre Muralla y Sol. Llame al A-8022

EN CRISTO 33, SEGUNDO PISO SE alquilan habitaciones amuebladas, con comida, desde $18 vista a la calle.

AGUILA 97, 2o., NEPTUNO Y SAN Miguel. Cedo mi habitación amueblada para matrimonio solo o 3 compañeros, se le da toda asistencia, casa particular. Hay teléfono.

SE ALQUILAN VARIAS HABITACIOnes en Reina 111 teléfono A-9921; También en Muralla 1, M-2840. Informes en los bajos.

SAN LAZARO 93, PRIMER PISO, se alquila amplia y ventilada habitación con luz y balcón a la calle. Informan en la misma.

EN CAMPANARIO 90, ENTRE NEP-tuno y San Miguel. Se alquila habitación grande con lavabo de agua corriente, a personas decentes. Que no cocinen, ni tengan animales. Hay teléfono.

LAMPARILLA 60, ALTOS, ENTRE Aguacate y Villegas. Habitaciones para hombres solos o matrimonios sin niños. Todo moderno y muy fresco, Lamparilla 60.

CASA DE FAMILIA OBRAPIA 49, primer piso, se alquila habitación fresca baño intercalado, agua caliente teléfono a matrimonio u hombres solos. Se exigen referencias.

ALQUILO HABITACION CON LAVA-bo a la calle, frente al parque Maceo, altos del café «Vista Alegre», a personas de moralidad. San Lázaro y Belascoain. Telf. U-5235.

LUJOSA HABITACION CON BAÑO privado, otras anexas. Se alquilan a matrimonio sin niños o caballeros que deseen pasar el verano en la parte más alta, fresca y saludable de La Habana: la Loma del Mazo. Solamente a 14 minutos del Parque Central por la Ruta 15. Patrocinio 363. Telf. I-3653.

SAN LAZARO 341, SEGUNDO PISO. Se alquila una fresca habitación. En la misma una amplia sala a la brisa, con toda asistencia, si se desea.

CONFORTABLE Y CENTRICA CASA de familia, alquila habitación anexa al baño, vista a la calle, esmerada limpieza y con todo servicio. Concordia 44, esquina Manrique.

VEDADO LINEA 901 ESQUINA 6, (Casa con palmas) familia honorable, alquila 2 magníficas habitaciones con lavabo corriente y baño al lado, juntas o separadas. Cambiamos referencias. Todo servicio F-5632 y F-3569

SE ALQUILA EN COMPOSTELA No. 75, entre Teniente Rey y Amargura, espaciosos y frescos apartamentos y habitaciones acabados de pintar; llave e informes en la misma. Propietario: Francisco Torres. Aguiar 85. Edificio Pedroso.

85 NAVES - LOCALES

SE ALQUILA LOCAL DE BODEGA con enseres, vida propia, en $15. Calle Kessel y 29, Víbora; llave al lado. Informan Piñera, 153, Cerro. Pegado a la Covadonga.

A MEDIA CUADRA DE LA CALZA-da del Cerro en la calle Peñón, se alquila un patio de 14-1|2 metros por 17-1|2, con una nave lateral y servicios. La llave enfrente. Informes Teléfono F-3275.

SE ALQUILA EN LA CALZADA DEL Cerro número 873, entre Churruca y Primelles, una nave con 300 metros, propia para almacén, industria o comercio. Informan en la misma, de 3 a 5.

SE ALQUILAN JUNTAS O SEPA-radas dos amplios salones, propios para depósito de tabacos o taller. Informes Telf. U-2606

UNA NAVE PROPIA PARA DEPO-sito o industria se alquila en Corta y Cristina. Informan en la misma.

Calzada de Luyanó 513
Se alquila magnífico local para industria frente a dos calles: Luyanó 515 y Rosa Enríquez, Superficie 1400 metros cuadrados, $150. Informa: Domingo Isasi, Teléfonos: FO-2926 y M-6689

EN OBISPO Y CUBA SE ALQUILA
un local de 5 ms. de frente por 14 de fondo propio para comercio o salón de Billar. Informes café El Tesoro, Obispo y Cuba.

87 HABANA

SE ALQUILA EL PRIMER PISO
de la casa Concordia 9, esquina a Aguila, compuesto de sala, comedor, tres cuartos, baño y cuarto y servicio de criados. Informes: Cámara: M-6276.

ALQUILO 1er PISO LAGUNAS Nro. 57 entre Lealtad y Escobar, sala, comedor, 3 cuartos, baño intercalado y cocina, precio $34.00. Informa Sr. Carden, Telf. FO-1606

BONITOS ALTOS: $28 PROPIA PARA muy corta familia, alquilo Colón 19 dos cuadras Prado, sala, comedor, dos cuartos, uno en azotea, baño completo, cocina gas o carbón, se está pintando.

SE ALQUILA UNA CASITA EN LA calle Acosta e Inquisidor. Gana 25 pesos. Informan por el Tel. M-4253

ALQUILERES

87 HABANA

JOVELLAR ESQUINA A HOSPITAL edificio «Sarraín», se alquila en el quinto piso apartamento moderno de sala, 3 cuartos, comedor, cocina y baño completo. Hay elevador. Dos meses en fondo.

SE ALQUILA LUCENA 11 ENTRE Neptuno y San Miguel piso bajo casa moderna, acabada de pintar con sala, recibidor, tres cuartos baño intercalado completo, comedor al fondo, cocina de gas o carbón, calentador, servicio de criados. Horas de 1 a 5. Precio: $34.00

SE ALQUILA SEGUNDO PISO EL-fugio 9 y 11 entre Prado y Morro, sala, tres cuartos, comedor, baño, cuarto y baño de criada. Informan primer piso.

ALQUILO LINDA CASA TERMINA-da fabricar, propia matrimonio joven o familia gusto: sala, dos hermosas habitaciones, baño, comedor, cocina, servicio criada. Manrique 197, altos. Informan la misma: F-5450.

ALQUILO LUJOSO PISO ALTO, NEP-tuno 164, con terraza a la calle, sala, recibidor, tres habitaciones, baño intercalado, comedor, cocina, cuarto y servicio criados. Llave en misma. Informan: Empedrado 49.

LOMA UNIVERSIDAD: SAN LAZA-ro 496, entre L. y M., casa de una planta, con 3 cuartos, acabada de pintar: $30.00. Nunca falta agua. Informes: librería Albela, Belascoain y San Rafael.

ALQUILO CASA, PLANTA BAJA sala, tres habitaciones, comedor, cocina, patio, cuarto de baño completo, agua caliente, toda muy ventilada, fresca y clara: $35.00. Hospital 20, entre San José y Valle.

SE ALQUILAN LOS BAJOS DE OFI-cios 104, frente al mar, con sala, comedor, 2 habitaciones y servicios. $23. La llave al lado en la barbería.

ALQUILO BAJO MODERNOS, DESA-güe 75. Sala, recibidor, comedor, tres cuartos, baño, cocina, tres cuadras de Belascoain; llave en la misma. $27 alquiler.

SE ALQUILA LA CASA FLORIDA 4 Sala, saleta, 4 cuartos, comedor y demás servicios; la llave en la bodega de Esperanza. Precio $34. Informes Teléfono M-1373.

ALQUILO: GLORIA NUMERO 144 Altos, derecha, entre Carmen y Figuras: sala, comedor, tres cuartos y abundante agua. La llave en los altos izquierda. Precio: $28.00.

ALQUILO MONTE 330, ALTOS, ES-quina Castillo, compuesto de sala, saleta, 4 cuartos, comedor, cocina y baño. Precio $34. Informes: Monte 407 Encargado. Teléfono M-2422.

ALQUILO: $70.00. SAN LAZARO No 336, bajos, entrada por Malecón, entre Gervasio y Belascoain: Portal, 2 salas, 2 recibidores, 5 habitaciones, 2 baños, comedor, cocina, patio y zaguán. Informes: Leyte-Vidal, M-2223.

¡VIVA FRESCO! ARAMBURO No. 13 «A». Altos, entre Animas y Virtudes: Balcón, sala, comedor, 3 habitaciones, baño completo y cocina, agua por motor. $30.00. Informes: Leyte-Vidal. M-2222.

SE ALQUILA UNA MAGNIFICA CA-sa propia para profesional, frente a la Universidad, con portal, jardín, sala, saleta, cuatro cuartos bajos, baño intercalado, dos cuartos altos, patio, elegante y amplio comedor; en la calle Concordia 275, entre Infanta y Basarrate. Informes Teléfono F-4415.

$50.00: SAN LAZARO 200, ENTRE San Nicolás y Galiano, acabado de pintar, segundo piso alto, con cuatro amplias ventiladas habitaciones con lavabos, sala, comedor, baño moderno, cocina, servicio criados. Llaves mismo piso por Malecón. Informes: M-2863.

$40.00: SAN LAZARO 200, ENTRE San Nicolás y Galiano, acabado de pintar, tercer piso alto, 4 habitaciones muy ventiladas, sala, comedor, baño moderno, cocina, servicio criados. Llaves en segundo piso por Malecón. Informes: M-2863.

SOMERUELOS 65, ENTRE ARSENAL y Misión. Alquilo altos modernos: sala, 3 habitaciones, baño intercalado, comedor al fondo, muy fresca, Llaves misma. Informes: A-9690.

ALQUILO ALTOS, SAN LAZARO 323, entrada por San Francisco: sala, saleta separadas por columnas, tres cuartos, baño, agua abundante, cerca Universidad. Llaves: San Lázaro 325.

ACCESORIA EN SUAREZ 102, POR Alcantarilla. $10. Aproveche ganga. Llave e informes en la bodega y en Corrales 35, por Someruelos, altos, José Pérez.

CUARTELES 19, ALQUILO BONITO fresco piso alto; sala, comedor, dos habitaciones, baño intercalado, agua fría y caliente, cocina; llave en la misma. Informan: O-Reilly 11; quinto piso.

OPORTUNIDAD: SE ALQUILA RE-cibidor, sala, habitación, propio oficina comercial o consultorio, único inquilino. San Lázaro 232, primer piso. Informan: Telf. M-9441.

$34.00 PARA FAMILIA DE GUSTO, se alquila Neptuno y Aramburo, casa con elevador, sala, comedor corrido, dos habitaciones, baño intercalado, cocina amplia, servicio criados, muy fresca y clara. Informes en la misma.

MERCED 105, PEGADO A EGIDO Y Estación Terminal. Se alquila pisito alto, sala, recibidor, dos habitaciones, baño completo, calentador, etc. Llaves en la misma. Informan: F-2791

SE ALQUILA: BELASCOAIN 105 Y medio, altos, esquina a Jesús Peregrino, casa muy fresca, frente a dos calles: cinco habitaciones, baño completo, sala, comedor. Alquiler. $70.00. La llave en los bajos, en la botica. Informes: F-5891, de 11 a. m. a 3 p. m., solamente.

MALECON 27-A, ALTOS, TERRAZA, sala, recibidor, cuatro habitaciones, baño intercalado, comedor al fondo, cuarto y servicio de criados. Informan en los bajos; precio módico.

SE ALQUILAN LOS BAJOS DE PO-cito 51, esquina a Soledad, con sala, comedor, dos cuartos, baño y cocina. Precio: $25.00. Informes: Oficios número 18. Llaves en los altos.

SE ALQUILAN CASITAS DE SA-la, salita, 2 cuartos, baño y cocina, en Concordia 149, por Marqués González y Lucena. La llave en la lechería de Marqués González y Concordia. Informes: F-7170.

SE ALQUILA UN PISO, ANGELES esquina a Estrella, otro Belascoain 112 A Informan mueblería Ruisánchez Angeles y Estrella M-2024 y A-9305

FOLLETIN 7

EL HOMBRE SIN PIEDAD

VERSION ESPAÑOLA DE ADELAIDA MENDEZ BLASCO

Se vende en la librería de «Wilson», Obispo No. 52. Teléfono: M-3850.

Meneó la cabeza, y llevó, sigiloso, un dedo a los labios.

—Calla... calla... — se apresuró a decir, bajando aún más la voz ya casi inaudible.—Ellos creo que estarán aquí.

—¿Ellos? ¿Aquí? ¿Qué quieres decir con eso?—preguntó examinándole aún de arriba abajo con ojos perplejos.

—«Ellos»... la... ¡Oh, aquellos!—tartamudeó las palabras de un modo peculiarmente aterrorizado, se apoyó de espaldas en la pared, se echó hacia atrás el sombrero y pasó por su frente una mano temblorosa. La hermana creyó comprender entonces qué era lo que ocurría; sus labios se curvaron en una mueca despectiva de disgusto, pero antes de que pudiese hablar, asióla Pat por el brazo, hasta casi lastimarla y murmuró, presa de indescriptible agitación:

—Entra tú primero, y entérate si ha estado alguien a buscarme, y vuelve a decírmelo. Pero que ni papá ni mamá sepan nada. Que no me oigan. No puedo enfrentarme con ellos esta noche. Entérate, y ven a decirme lo que hay, Judit...

Esta, segura de haber comprendido, dijo bruscamente:

—Pat, tú estás borracho. Tú has estado bebiendo.

—No, Judit, por mi alma te lo juro—declaró,—no hablemos de ello.

Apartóse incrédula.

—¡Entra, vete a la cama, y duérmela!—dijo, tajante; mas él se aferró más desesperadamente a su brazo.

—No es eso... es que yo estoy... yo estoy en un infernal callejón sin salida. En un callejón infernal... Y tú tienes que ayudarme... Haz lo que te digo, Judit, por amor de Dios, haz lo que te digo...

CAPITULO III

Judit quedóse entonces dolorosamente sorprendida. Si su estado se debía en parte a que hubiese bebido, eso no era todo, en cualquier caso. Había algo más, y recordando la escena de la noche anterior, una agonía de dudas y temores se presentaron en tropel a su cerebro. El instinto la dijo que le obedeciese; sacudió la cabeza, y, sin hablar, abrió la puerta y penetró en el piso. Latíale el corazón con violencia, y permaneció un momento en pie, respirando hondo, para serenarse. El ruido de su llavín fué contestado por la voz de su padre, desde el saloncito.

—¿Eres tú, Judit?

—Sí, padre—contestó y asomó la cabeza por la puerta.

—Y bonita hora de venir a casa, junto a tu pobre, viejo papá, que ha estado trabajando como un esclavo todo el día; como un esclavo te digo, sí, Judit. Como un esclavo, para levantar la fortuna de la familia... —la blanca cabeza del señor Connor asomó tras el respaldo de la butaca más cómoda de la sala; los pies, calzados con babuchas, descansaban en el asiento de otra silla; tenía en la mano el periódico de la tarde; un whisky y soda, sobre una mesita, convenientemente a su alcance; y la habitación llena de humo de cigarros. El acento irlandés sonaba en todo su apogeo; siempre lo sacaba a relucir cuando quería lanzar un llamamiento sentimental o cuando tenía que tapar un «día con los chicos». De no haber estado dominada por la ansiedad, pensando en Pat, ante aquello acaso se hubiera reído. En la situación actual, sólo deseaba que el padre no llegase a sospechar que algo anormal ocurría.

—¿Hasta qué altura has conseguido elevar la fortuna? —preguntó con ironía.

—¡Ah, ese maligno y despectivo tono de ella!—exclamó Connor, con acento de disgusto, pero sintióse demasiado cómodo para tomarse la molestia de volverse.— Tu pobre madre se fué a la cama, con uno de esos dolores de cabeza, y aquí me tienes a mí solo, completamente solo. Completamente solo, te digo, después de mi rudo día de trabajo.

—¿Y... Pat?—preguntó, con toda la indiferencia de que fué capaz.

—¡He ahí otro hijo que falta a sus deberes!—exclamó el señor Connor, profundamente lastimado,— Pat no está aún en casa. Vino a primera hora, dando portazos, según me dijo tu madre, y al ver que tú no estabas aquí se marchó dando otra vez portazos, y hasta ahora no ha aparecido.

—Supongo que tendría alguna cita urgente—la interrumpió.—¿Ha venido alguien?

—¿Y quién iba a venir?—le contestó. Y en seguida:—Judit, ¿no tendrías en tu bolso un billete de diez chelines, que no te sirviera para nada? ¿Sólo un «pececillo» fuera del agua, mi nena?—Su voz, siempre agradable, adquirió la nota musical, persuasiva, cantarina, peculiar en aquella índole de solicitudes. Tenía una voz capaz de hacer cambiar en lágrimas los aullidos de una hiena, pero Judit estaba ya acostumbrada, y no se conmovió.

—No, no tengo tal cosa—dijo, cortante y decidida.

—¡Ah, la ingrata, corazón duro... Judit, no voy a encontrarme sin cinco chelines!

—Ni yo tampoco, padre.

—¡Tienes una roca en vez de corazón, hija! ¡Después de todo mi trabajo! ¡Después de todo lo que yo he tenido que pensar y planear! ¡Dame al menos media corona (1) Judit! ¡Vamos! ¡Mañana tengo gastos que afrontar, y la oportunidad de toda una vida depende de ello!

Para salir del paso ella cedió una vez más, halló media corona, y se acercó alargándosela.

—¿La fortuna de la familia se ha levantado tanto como todo eso?—dijo al darle la moneda.

—¡Ah!, el maligno y despectivo... —comenzó, profundamente agraviado, pero apresurándose a guardarse el dinero.

Judit no esperó a oír el final de la tan sobada frase. Había averiguado lo que le interesaba saber, de modo que dándole unas rápidas buenas noches, le dejó. Fué entonces de puntillas a la alcoba de su madre, y con infinita satisfacción vió que la pequeña mujercita dormía tranquila. Permaneció en pie un instante, contemplando aquel rostro que, para ella, era el rostro más adorado de la tierra. ¡Tan delicado y tan pálido! Judit se sentía siempre ahogada por el temor, cuando miraba la pálida fragilidad del rostro de su madre; hacía poco menos de un año que ésta había sufrido un colapso, y el doctor le dijo que existía una afección cardíaca definida, y que había que evitarle todo esfuerzo físico y toda emoción moral. Por eso principalmente estaba tan ansiosa de que la madre no advirtiese de cuanto ocurría a Pat, fuese lo que fuese. Había concentrado en su madre toda la fuerza del cariño familiar, que hubiese debido dividir entre tres. Sabía de sobra que el favorito era el arrogante Pat de los alegres ojos azules: el adorado, el mimado, el regalado, pero aceptaba el hecho con filosofía. La mayor parte de las madres parecen adorar a sus hijos más que a sus hijas.

Dió gracias al cielo de que durmiera y no corriese así ningún riesgo de ver aquel pelele pálido, descompuesto, vencido, en que su adorado hijo se había convertido de repetente.

Se escurrió por el vestíbulo, abrió la puerta, y se acercó a Pat.

—No ha venido nadie. Entra—le dijo, formando sus labios las palabras casi sin sonido.

El la siguió, empujándola febrilmente por el vestíbulo, hasta que llegaron al cuarto de Judit. Entró tras ella, cerró la puerta, y apoyó la espalda contra ésta, mirando de nuevo a su hermana.

—¿Dónde diablos has estado todo el día?—demandó.

Al mirarle, sintió que el corazón le volvía a golpear con fuerza. Alargó la mano, cual si quisiera rechazar algo que todavía no viese.

—¿Dónde has estado?—repitió.

—He estado en el campo — dijo, temblorosa.—He pasado un día delicioso; procura no amargármelo ahora, ¿quieres Pat?

(1) Corona, moneda de plata de cinco chelines. (N. del T.)

M.E.C.D. 2016

ALQUILERES

HABANA

87

SE ALQUILAN DOS CASITAS, SAN Joaquín 132, altos, y 134, bajos, cerca Cristina. Sala, comedor, dos cuartos baño moderno, baratas. Dos meses fondo. Informes y llaves Farmacia del fondo.

SOLEDAD 25, ALQUILO CASA BAjos, sala, comedor, tres cuartos, baño, cocina, otra alta con las mismas comodidades. Informan Pocito 56 garage, entre Oquendo y Soledad.

ESCOBAR 27, ALTOS, SE ALQUILAN sala, saleta, cuatro cuartos, baño, comedor y cocina. Para verlos de 2 a 5. Informes Lamparilla 9.

SE ALQUILAN MUY BARATAS LOS bajos de Aguiar 122 entre Teniente Rey y Muralla. Informes M-1527. La llave en la misma.

SE ALQUILA: LEALTAD 68, BAJOS, entre Concordia y Virtudes, sala, recibidor, cuatro cuartos, baño intercalado, comedor, cocina, pantry cuarto y servicios de criados. Informan en los altos

17 PESOS: ALQUILO APARTAMENto bajo de dos habitaciones, cocina y baño con calentador de agua, en el interior de la casa Blanco 33 entre Trocadero y Animas. Se piden informes de moralidad.

SE ALQUILA ACABADA DE REFORmar espaciosa y ventilada planta alta de Consulado 78, entre Refugio y Colón. Informan en la misma de 1 y media a 6 p.m.

SE ALQUILA AVENIDA MENOCAL 1155, esquina Llinás, una casa alta, sala, comedor, tres cuartos, baño intercalado, cuarto y serbicio criados. Informes: Teléfono I-5021

AYESTARAN 629, PRIMERO Y SEgundo pisos, sala, saleta, cinco cuartos, $40.00 y $34.00. Llaves e informes en los bajos.

SAN LAZARO NUMERO 15, ALTOS y bajos, con sala, recibidor, comedor, cinco cuartos los altos y tres los bajos, baño intercalado, cocina, etc. $50.00 y $45.00, respectivamente. Informes: bufete de Arellano. Telf. M-3936.

FINLAY 85, ALTOS, ANTES ZANja, media cuadra Belascoaín, alquilo casa acabada pintar, gran sala y saleta, cuatro grandes habitaciones, comedor corrido al fondo, baño intercalado completo, cuarto y servicio criados. Llave en la misma: 10 a 1 y 2 a 6. Informes: U-2904.

VIRTUDES 143 E ESQUINA GERvasio alquilo lo moderno, recibidor sala, tres cuartos, comedor, baño, cocina, servicio criados. Informan en la bodega.

MORRO 10, ALTOS ENTRE CARCEL y Genios. Se alquila moderno piso, compuesto recibidor, sala, comedor, hall, tres cuartos con closets, gran baño completo y otro auxiliar, cuarto y servicio criados. Informes de 10 a 12 a. m. y 1 a 5 p. m.

EDIFICIO «MARTA». MODERNO Y espléndidamente situada. Consulado 7, casi esquina a Prado. Se alquila piso alto, con todo el confort moderno. Hay elevador día y noche. Informes el portero.

SE ALQUILAN LOS ALTOS DE BElascoaín 112 A entre Llinás y Benjumeda, informes en la misma. Teléfono M-2024 y A-9921

JOVELLAR 54, ENTRE ARAMBURO y Hospital, magnífico segundo piso: sala, saleta, tres cuartos grandes, baño completo, comedor, cocina, cuarto baño criados. Agua abundante. Informes en la misma.

SE ALQUILA: OBRAPIA 39, ESQUIna Habana, segundo piso: izquierda, sala, comedor, 2 cuartos, baño completo, cocina. Agua abundante. Llaves e informes: bar «El Gallo». Telf. A-5715.

SE ALQUILA UNA CASA EN MONte 285, con sala, 2 cuartos, 2 baños, comedor; otra en Figuras 37, con sala, 4 cuartos, 2 baños y comedor. Informan en las mismas. Venga a verlas.

SE ALQUILA EL SEGUNDO PISO de Paseo de Martí número 41, entre Refugios y Colón. Puede verse. Telf. U-3674.

$35.00; MODERNOS BAJOS, 2 HABItaciones, sala, comedor, baño completo intercalado. Agua abundante. Muy frescos, entre dos líneas tranvía. Vigía y Fernandina.

ALQUILO: SAN JOSE 126 Y MEdio, letra E., entre Oquendo y Soledad, primer piso: sala, 3 cuartos, baño moderno, comedor, cuarto de criados, servicio y cocina. Informes: edificio «Arbos», Oquendo 18.

SE ALQUILAN LOS BAJOS DE Pocito 51, esquina a Soledad, con sala, comedor, dos cuartos, baño y cocina. Precio: $25.00. Informes: Oficios número 18. Llaves en los altos.

HOSPITAL 52, ENTRE SAN RAFAEL y San José. Alquilo piso bajo, con sala, saleta, 3 habitaciones, baño y cocina. Llaves en la bodega esquina: U-5215.

MALOJA 146
Entre Lealtad y Escobar. Sala, comedor, cuatro habitaciones, baño y cocina. Informan M-1454

SE ALQUILA EL PRIMER PISO DE la fresca y moderna casa de Cienfuegos 46 entre Gloria y Apodaca. La llave en la bodega esquina de Gloria. Informan: F-2078.

SE ALQUILA LA CASA SAN LAZAro número 329, altos. Informes: Telf. M-2988

CASA ESCOBAR NUM. 115
Próximo a desocuparse la casa. Se alquila: sala, saleta, 5 habitaciones con baño intercalado. Para verla: de 1 a 4 p. m. Informes: Telf. F-5956.

JOVELLAR 47, SEGUNDO PISO ALto, con sala, recibidor, tres habitaciones grandes, comedor al fondo, baño intercalado completo, cuarto y servicio de criados. La llave en la misma. Informes: M-1750.

SE ALQUILAN EN CASTILLO 13 E, un bajo y dos altos con 4 habitaciones y demás comodidades completamente pintadas. Precio mu barato. Informan en Monte 407

SE ALQUILA BELASCOAIN 105.1|2, altos, esquina a Jesús Peregrino casa muy fresca frente a dos paraderos, cinco habitaciones, baño completo, sala, comedor, alquiler: $70.00 la llave en los bajos, en la botica. Informes: F-5891, de 11 a.m. a 3 p.m. Inmediatamente.

SE ALQUILAN ALTOS PLASENCIA entre Benjumeda y Desagüe una cuadra de Infanta, sala, dos habitaciones baño intercalado, comedor al fondo patio. Informan U-1177

SE ALQUILA: VIRTUDES 144, SEgundo piso; casa moderna; sala, saleta, 4 cuartos, baño intercalado en colores, servicio de criados. Informan Virtudes 144, 2do piso. Llave misma, de 12 y de 2 a 6.

SE ALQUILA LUZ 42, 1o. DERECHA terraza, sala, saleta, 4 habitaciones, baño intercalado, comedor, cocina de gas, servicio de criados. Informes: Muralla 73. Telf. A-0548

SAN NICOLAS 130, SEGUNDO PISO, casa moderna: cuatro habitaciones, sala y saleta, muy fresca y clara. Informan: bajos, derecha y Lamparilla 10, altos.

88 VEDADO

JOVELLAR 258 ENTRE INFANTA Y sala, saleta, tres habitaciones, baño intercalado, comedor, cuarto y servicio de criados, cocina, garage, cuarto chofer, galería, patio. Llave al lado. A-8633 Sánchez.

SE ALQUILAN AMUEBLADOS JUlio, Agosto y Septiembre los espléndidos bajos calle D 253 entre 11 y 13 de cinco cuartos y garage, radio, frigidaire, ropilla etc. Informan en la misma de 2 a 6. Precio razonable.

ALTOS MODERNOS VEDADO QUINce 1059, entre 12 y 14: portal, sala, recibidor, comedor, tres cuartos, closets, baño intercalado, cocina, cuarto servicio criados, garage. Informes, misma.

ALQUILERES

88 VEDADO

SE ALQUILA CHALET CON PORtal, sala, hall, comedor, pantry, cocina, cuarto criada, garage, cuatro cuartos, dos baños, closet. 5ta. número 559 entre 2 y 4, Vedado.

ALQUILO: $130.00. HERMOSO CHAlet, calle I, No. 305, entre 15 y 17, Vedado. Bajos; jardín, portal, sala, recibidor, pantry, cocina, cuartos criados, saletica con lavabo. Altos: 6 habitaciones, 1 habitación costura, 2 baños, terraza, patio frutales. Informes: Leyte-Vidal. M-2222.

SE ALQUILA EN 20 PESOS, CASITA aunque es chica tiene todas las comodidades, independiente completamente; a la brisa. Calle 22 No. 62, entre Línea y 11, Vedado.

LINEA 59, ENTRE M Y N. AMPLIA fresca casa, acabándose pintar: 4 cuartos, sala, recibidor, comedor, baño. Informes: F-3199.

QUINTA NUM. 36
ESQUINA A BAÑOS
Alquilo magnífica casa de sala, saleta, comedor, 7 habitaciones, dos baños, cocina, pantry, una habitación en el patio y garage. Para verla, de 8 a 12 y de 2 a 6.
Oficinas: Genios y Morro
Teléfono M-6747

SE ALQUILA BONITA CASA AMUEblada, altos, en el Vedado, punto céntrico; terraza, sala, saleta, 3 habitaciones, baño intercalado, cocina, comedor, cuarto criados y frigidaire. Informes: F-5296.

SE ALQUILAN LOS ALTOS DE LA Calle 11 número 1015, entre 10 y 12, Vedado; portal, sala, comedor, 4 habitaciones, baño intercalado, cocina, cuarto y servicio de criado y garage. La llave en los bajos. Informes Teléfonos F-7123 y FO-2246.

ALQUILO MODERNOS Y FRESCOS altos, 23 esquina F, Vedado; recibidor, comedor, sala, cuatro habitaciones, baño, toilet, cuarto servicio criados, cocina gas. Teléfono F-6142.

K. 253, ENTRE 19 Y 21, VEDADO. Alquilo casa acabada pintar, compuesta de jardín, portal, hall, sala, cuatro dormitorios bajos comedor, gran baño, cocina; dos espléndidas habitaciones altas con servicios. Llave al lado, en el 355. Informes: Romeo y Julieta: U-5166 y U-5738.

SE ALQUILA LA CASA PASEO ENtre 17 y 19, Vedado. Informan en la misma y en el Teléfono FO-1684. Puede verse de 1 a 3 p. m. Precio $120.

ALQUILO: NUEVE No. 17, ENTRE J e I, bajos, jardín, portal, recibidor, sala 6 cuartos 2 baños, 3 cuartos de criados y 2 servicios, garage, pantry, cocina, comedor, hall, terra interior. Informan A-0384, $85.00.

BAÑOS NUMERO 564, ENTRE 23 Y 25, Vedado: $50.00, sala, cuatro cuartos, comedor al fondo, baño, cocina, cuarto, servicio de criado y lavaderos. Informes: bufete de Arellano. Telf. M-3936.

LINEA ESQUINA 18, APARTAMENto nuevo, fresco, sala, comedor dos cuartos, baño y cocina. Informes encargado. FO-3219

SE ALQUILA LA CASA CALLE 9 Nro. 407 entre F y G, Vedado, compuesta de portal, vestíbulo, sala, comedor, un cuarto, pantry, cocina, garage y cuarto criados; en los altos cuatro amplias habitaciones, con terraza al frente. Informan teléfonos F-5577 o M-6364

K-353, ENTRE 19 Y 21, VEDADO, ALquilo casa acabada pintar, compuesta de jardín, portal, hall, sala, cuatro dormitorios bajos, comedor, gran baño, cocina, dos espléndidas habitaciones altas con servicios. Llave al lado en el 355. Informes: Romeo y Julieta. U-5166 y U-5738

SE ALQUILA AMUEBLADA, CASIta moderna, dos cuartos, por tres meses, Vedado: M. 60, en $50. Verse de 8 a 12.

CALLE 11 NUM. 210, ENTRE J y K Vedado, se alquila todo el edificio compuesto sótanos, bajos, altos y departamentos en azotea. Situación ideal para negocio de huéspedes u hotel. Informes misma.

ALTOS MODERNOS: VEDADO. EN Veinte y Uno, 1059, entre 12 y 14: portal, sala, recibidor, comedor, tres cuartos, closets, baño intercalado, cocina, cuarto y servicio criados, garage. Informan misma.

ALTOS: CALLE 27 NUMERO 905, ENtre 4 y 6, Vedado, pintándose. Agua abundante, 4 habitaciones, sunporch, sala, comedor, pantry, garage, cuartos y servicios criados independientes, etc. Informes: M-7245.

SE ALQUILA GARAGE EN CASA particular, calle 17 número 715, entre A y Paseo. Informes: Telf. F-3820.

SE ALQUILAN LOS ALTOS DE 19 Nro. 805, entre 2 y 4, Vedado, con 5 cuartos, 2 baños, garage y demás comodidades. Son frescos y tienen agua. Telf. F-4884 informarán.

HERMOSA CASA, 21 810, ENTRE 2 Y 4, seis habitaciones, dos de criados, baño completo, garage y piezas complementarias. Miguel Márquez, Empedrado 16, altos, A-8450

VEDADO: CALLE 10 NUMERO 356, entre 15 y 17. Se aljuila excelente piso alto, con sala, comedor al fondo, cuatro cuartos, baño completo intercalado, cuarto y servicios de criados. Llaves e informes en la misma.

VEDADO: 23 ESQUINA A 6. SE ALquila, moderno piso alto: sala, gabinete, tres cuartos, comedor al fondo, baño completo intercalado y servicios de criados. Llaves e informes en la misma.

EN EL NUEVO EDIFICIO DE CALzada y J. Se alquila un apartamento alto con terraza cubierta, sala, comedor lujoso, baño, 4 habitaciones y demás servicios y garage. Informes: F-5368.

SE ALQUILA: 27 NUMERO 659, ENtre B. y C., bajos: jardín, portal, sala, tres habitaciones, baño intercalado, comedor, cocina, servicio de criados y cuarto criados. garage. Llaves al lado. Informes: Telf. A-6961, Departamento 216, del edificio Nova Scotia, Cuba esquina a O-Reilly.

ALQUILO: 27 NUMERO 659, ENTRE B. y C., altos: sala, recibidor, tres habitaciones, baño intercalado, comedor, cocina, servicio y cuarto criados. Llave lado. Informes: Telf. A-6961, Departamento 216, edificio Nova Scotia, Cuba esquina a O-Reilly.

21 ESQUINA A E, ALTOS MODERnos, brisa. Recibidor, sala, terraza, 4 habitaciones, dos baños, comedor, pantry, cocina, cuarto y servicio criados, garage. FO-3864 y M-2863

K 112 ALTOS ENTRE 9 Y 11 VEDAdo acera brisa, terraza, sala, comedor, 4 cuartos, baño intercalado, cocina, cuarto y servicio de criados F-4868

89 CERRO - PALATINO

SE ALQUILA LA CASA FOMENTO entre 3a. y 4a., Reparto Palatino; de sala, comedor, 3 cuartos, baño y cocina. La llave al lado. Informan en Monte 85. A-7795.

ZEQUEIRA 52, ENTRE CRUZ DEL Padre y C. Arango, Cerro moderno y fresco piso bajo, sala, comedor, tres cuartos, baño intercalado, cocina y patio: llaves en los altos. Teléfono M-2863.

PRENSA Y VELARDE, CERRO. ALquilo altos 4 habitaciones, sala, comedor, cocina y servicio; 17 pesos. La llave la bodega. Teléfono M-5005.

90 MARIANAO - REPARTOS

AMPLIACION DE ALMENDARES. Avenida primera entre calles 9 y 10, Amplia jardín, portal, sala, comedor, cuatro cuartos, cuarto y baño de criado, cuarto de chofer, lujoso baño intercalado, cocina, pantry, patio, traspatio. Martínez y Rosado. Amargura 1. Teléfono A-8950.

ALQUILERES

90 MARIANAO - REPARTOS

SE ALQUILA, CON O SIN MUEBLES, preciosa casa moderna: tres dormitorios. Verla, después de las 10 a. m.: Avenida ... entre 12 y 13, Ampliación de Almendares.

$25.00, CALLE REINA Y LINEA Playa, Quemados de Marianao, cada una, dos hermosas modernas casas mampostería, de tres cuartos, baño intercalado, sala, comedor, portal, cocina carbón, agua caliente y terrenos anexos jardines. Llaves allí. Informes: M-2863.

ALQUILO: SAN JULIO No. 16, ENtre Medrano y Avenida Columbia, Marianao: Jardín, portal, sala, hall, 3 habitaciones con closets, baño, comedor, pantry, cocina, lavandería, servicios criados. Altos: 3 habitaciones, baño, garage, patio frutales; $70.00. Informes: Leyte-Vidal. M-2222.

OCTAVA ENTRE QUINTA AVENIDA Y LINEA
Magnífica casa compuesta de sala, comedor, 4 habitaciones, hall, dos baños, garage, patio, etc. Se puede ver de 8 a 12 y de 2 a 6.
Oficinas: Genios y Morro
Teléfono: M-6747

AVENIDA LAS PALMAS (LARRAZAbal) entre calle Columbia y Calzada Marianao, una cuadra tranvías, amplios, frescos, chalets con jardín, portal, sala, comedor, cinco cuartos, baño completo garage, cuarto servicio de criados. Llaves Villa Enriqueta, Telf. U-3489. Precio situación.

ALTURAS BUENAVISTA FRESKUIsima casa, sala, comedor, cuatro cuartos, jardín, patio, servicios. $25. Edificio «Campana», loma apeadero Ceiba, tranvías Vedado-Marianao entre Línea y Calzada de Columbia.

MARIANAO SAMA ESQUINA PAdres, alquilo fresca casa, portal, sala, comedor, 4 cuartos, baño, cocina cuarto y baño criados, $29. Llave al fondo. Informan Telf. F-2047

MARIANAO. A DOS CUADRAS CALzada alquilo hermosa casa jardín, portal, sala, 3 cuartos, baño intercalado, comedor, cocina, patio y tras patio. San José Nro. 83 Reparto Loma Llave Informan Villa Catalina.

ALQUILO CHALET VILLA TITA EN 60 pesos, Santa Emelia y Línea, reparto Nogueira (Marianao) Sala, saleta, comedor, siete cuartos, garage, 2 cuartos criados, mil metros árboles frutales. Informan Blanco Bosch y Cía., Muralla 16. Teléfono M-7613.

REPARTO LA SIERRA: SE ALQUIlan los amplios altos de la casa calle 8 número 7, entre Primera y Tercera. La más cómoda y ventilada del reparto. Informes allí: Jesús Canel, de 1 a 5; y en Rayo 51, colegio de las Srtas. Leiro

CASA CLUB EN EL RIO ALMENDARES
Se alquila un magnífico club, con seis mil metros de terreno, cancha de Squash, Floor de Basket-Ball, court de Tennis, desembarcadero al río Almendares, magnífico salón de fiestas, de billares, de oficinas, de taquillas y gimnasio, cantina, magníficas duchas y servicios sanitarios. Informan: FO-1513, FO-2503 y FO-9941

MIRAMAR
Altos y bajos, Quinta Avenida y Cero, alumbrado, teléfono, garage, limpieza automóvil, sala, comedor, dos cuartos: $60.0. Puede verse hasta las 11 noche; FO-3703.

AVENIDA SEGUNDA ENTRE 9 Y 10, Ampliación de Almendares: portal, sala, comedor, tres cuartos, pantry, etc., garage, cuarto y servicio de criados: F-7642.

MAGNIFICA RESIDENCIA SE ALquila por un año o más. Cuatro cuartos, mucho terreno, todo confort. Puede verse diario de 2 a 7. Calzada de Columbia esquina a 14, $140.00 mensuales.

ALQUILO HERMOSO CHALET DE esquina, estilo modernista, fabricado diez meses; compuesto de 2 plantas. Primera: portal, gran sala, hall, cuarto estudio, comedor, pantry, cocina, garage, cuarto y servicio criados, terraza al fondo y jardín. Altos: cuatro hermosos dormitorios, baño de lujo, dos terrazas, lavadero. Calle E, esquina a 16, Reparto Almendares. Línea de guaguas a la puerta. En la misma informan. Telf. FO-2914.

HERMOSOS ALTOS: $28.00, PORTAL sala, 2 cuartos, baño completo, comedor etc. terraza al fondo. Teléfono F-7148 3a. No. 65 entre 16 y 18 Reparto Almendares.

JESUS DEL MONTE - VIBORA

VIBORA. ALQUILO COMODOS Y frescos altos, acabados de fabricar con terraza, sala, recibidor, cinco cuartos, baño intercalado, comedor, cocina y servicios. 10 de Octubre No. 1152 Telf. I-3302

PASAJE DELICIAS, DELICIAS ENtre San Francisco y Concepción, una casita con sala, comedor al fondo, dos habitaciones, baño intercalado completo, cocina, patio y traspatio con lavadero. Renta $18. La llave en el número 3. Teléfono I-6743.

PATROCINIO 57 (LOMA DEL MAZO) Se alquila chalet compuesto de jardín y portal, vestíbulo, sala, hall, biblioteca, cuarto de toilette, comedor, pantry y cocina, patio, garage y dos cuartos para criados con cuarto de baño: en el piso bajo: 5 habitaciones, cuartos de baño y saleta en los altos. Informan en la misma.

VIVA FRESCO Y COMODO: ALQUIlo Gertrudis No. 178, esquina Cuarta, Víbora: Jardín, sala, comedor, 3 habitaciones, baño intercalado, cocina, patio. $18.00. Informes: Leyte-Vidal. M-2222.

GOICURIA Y AVENIDA DE ACOSTA
Magnífica casa compuesta de portal, sala, comedor, dos habitaciones, baño y cocina. Se puede ver a todas horas.
Oficinas: Genios y Morro
Teléfono M-6747

SUBIRANA 52, ALTOS, ESQUINA A PEÑALVER
Se alquila esta casa, compuesta de sala, saleta, 3 habitaciones, comedor, cocina, cuarto y servicio de criados. Se puede ver, de 2 a 12 y de 2 a 6.
Oficinas: Genios y Morro
Teléfono M-6747

DELICIAS 126, ALTOS, ENTRE MANgos y Princesa, dos cuadras Calzada, sala, comedor, tres habitaciones, baño interior, cocina, azotea, Para verla de 9 a 12.

VIBORA. SE ALQUILAN LOS ALTOS una cuadra de la Calzada ; otra del Paradero. Carmen 51 esquina a San Lázaro: Sala, 5 cuartos, comedor y demás servicios. 32 pesos. X-1185.

SE ALQUILA EN $30 SAN MARIAno 106 entre Poey y Heredia, Víbora. Informan en los altos.

92 SANTOS SUAREZ - MENDOZA

ALQUILO MODERNOS ALTOS DE Vega 213 entre Tamarindo y Línea, detrás «La Ambrosía», balcón sala, saleta, dos habitaciones, baño intercalado, azotea, terraza. Informan: misma Correa.

$15.00: ALQUILO INDEPENDIENtes casas, con abundante agua, Durege 117, pocos pasos de las manufactureras «Candado», «Estrella», «Ambrosía». Maximino Martínez.

ALQUILERES VARIOS

ALQUILO CON O SIN MUEBLES, Y sin estrenar, la preciosa casa Calzada de Jaimanitas 21, en la Playa de Santa Fe. Informan en la misma: M-3973.

ALQUILERES

98 ALQUILERES VARIOS

EN LO MAS ALTO, LO MAS FRESco y lo más alegre de la Playa de Guanabo, se alquila una casa. Véala: Avenida de la Playa entre 3 y 4. Vda. de Marill.

J ESQUINA A 25, VEDADO, ALQUIlo garage particular para un automóvil. Hermosa habitación, baño y servicios. Informan allí, preguntar por Ortiz y teléfono A-7468

SE SOLICITAN

102 AGENCIAS - COLOCACIONES

«LA HABANERA»: U-1880
Neptuno 255, esquina a Espada. Servimos con referencias: criadas, cocineras, manejadoras, mensajeros, criados, cocineros, choferes, jardineros, extranjeros y del país: U-1880.

«LA COMERCIAL». AGUILA No. 231. M-1149. Servimos criados, cocineros, criados, cocineras, criadas, cocineras, chauffeurs y jardineros, fregadores, lavanderas, mensajeros, niñeras, personal chino, español y jamaiquino y del país, para fincas y comercio y particular. Monte y Corrales. M-1149.

AGENCIA DEL VEDADO, 12 Y 23. F-3141. Tenemos cocinera repostera $20; criada mano, $15; cocineros, choferes expertos, etc. Gran surtido criadas del país y sirvientes por horas. F-3141

«LA MATANCERA»: A-7740
Servimos rápidamente: criadas, cocineras y choferes. Toda clase de servidumbre y empleados de ambos sexos. Sol 111, entre Egido y Villegas.

AGENCIA «JOSEFINA»
Morro y Genios número 3: M-3339, edificio «Gómez». Especialidad en cocineras buenas. Servidumbre en general del país y extranjera, escogida cuidadosamente por Santiago.

AGENCIA «BEERS»
Cuando salga de misa de La Catedral, recuerde que nuestra antigua y acreditada Agencia cuenta con personal competente, con referencias investigadas, tanto de oficina, como doméstico, San Ignacio, númeroo 16, frente a La Catedral. (Desde el año 1906): M-7730.

«LA HABANERA» U-1880
Neptuno 255 esquina a Espada. Servimos, con referencias criadas, cocineras, manejadoras, mensajeros, criados, cocineros, choferes, jardineros extranjeros y del país. U-1880.

LUCAS: M-8195
Moderna Agencia de Colocaciones, autorizada, con personal selecto y competente, para toda clase de trabajos domésticos con referencias y domicilios reconocidos. San Lázaro número 201 y Lealtad. Telf. M-8195.

103 CRIADAS - CRIADOS

SOLICITO CRIADA PARA LA LIMpieza y servir la mesa, sueldo: $8, no moleste si no sabe cumplir con su obligación. Informa FO-1596

SE SOLICITA UNA MUCHACHITA para ayudar a los quehaceres de un matrimonio. Sueldo: $3.00. Informes: Obispo núm. 65, departamento 3.

SE SOLICITA SEÑORA EDUCADA educada para el trabajo ligero de una casa. Referencias. Edificio «Morales Santa Cruz», segundo piso, número 4; de 3 a 6.

SE SOLICITA CRIADA DE MANO blanca que duerma en la colocación Villegas 111, 2o piso. Otra que duerma fuera en Villegas 101, bajos.

104 COCINERAS Y COCINEROS

SE SOLICITA UNA MUCHACHA que ayude a cocinar y limpieza de la casa, Monserrate esquina a Lamparilla, primer piso. Se exigen referencias.

COCINERA QUE AYUDE A DOS otros quehaceres y que duerma en la colocación, se necesita en el FO-3170.

SE SOLICITA ESPAÑOLA JOVEN, para cocinar y limpiar a un matrimonio, que tenga buenas referencias. Dormir en la colocación. Sueldo: 15 pesos. Carmen letra D., entre Lealtad y Campanario.

SOLICITO JOVEN BLANCA PARA cocinar que duerma en la colocación. Virtudes 28, entre Aguila y Amistad.

SOLICITO UNA JOVEN PARA COcinar y limpiar; sueldo 15 pesos; que duerma en la colocación y tenga buenas referencias. Espada 21 entre Neptuno y Concordia.

105 MANEJADORAS

SE SOLICITA UNA MANEJADORA que sea limpia y formal, que duerma en la colocación, tenga referencias; Sueldo $7.00, uniformes y ropa limpia. Línea No. 1058, altos entre 12 y 14, Vedado.

SOLICITO MANEJADORA DE COlor, de mediana edad para niña de meses, que sea muy limpia y cariñosa con los niños; dormir en la colocación y traer referencias. Sueldo $12 y uniformes; tratar de 11 a 1. Calle B, No. 719 entre 29 y Zapata.

111 CHOFERES

NECESITO SIRVIENTE - CHOFER competente en los dos oficios; tiene que tener quien lo garantice. Teléfono F-4758.

114 AGENTES - VENDEDORES

VENDEDOR ACTIVO SOLICITO PAra el muy efectivo y acreditado polvo insecticida «Red-Fly, Alvarez, calle 12 entre Avenidas 6 y 7, Ampliación Almendares, Marianao, Habana.

SE SOLICITAN AGENTES PARA EL interior vender cocoa malteada batidos y chocolates marca «Cauca», imprescindible tengan $20.00 efectivo o una carta garantía comerciante esa cantidad. Cía. Empacadora, Apartado 44. Guanabacoa.

SE SOLICITA UN VENDEDOR QUE tenga camión para distribuir exclusivamente cocoa malteada para batidos «Cauca», para toda la Habana. Diríjase José Gumá, Teléfono: XO-1686

$2.50 O MAS, SEGUN CAPACIDAD, ganarán diariamente seis personas bien portadas y convencidas de quierer trabajar. Manzana Gómez 506, de 8 a 9 A. M.

COMPAÑIA IMPORTANTE NECESIta agentes activos, bien relacionados con conocimientos técnicos,. Envíe nombre, dirección, referencias, en primera carta. Consideraremos los que envíen relación completa. »Corporación», Anuncios Clasificados DIARIO DE LA MARINA.

VENDEDORES: GANEN DINERO EN sus momentos desocupados, obteniendo comisión adelantada. Diríjase a jefe de Ventas «Hook Fast» de Cuba. Metropolitana 809. Habana.

SOLICITAMOS VENDEDORES PARA el exquisito vino OROTAVI, fabricado de fruta bomba madurada en la mata. Pídala a José Caamaño. Morro y Refugio. Teléfono A-7729

115 OFICINISTAS

NECESITO UNA JOVEN O UN JOven, para oficina comercial, y un criado, sueldo, $30. También necesito un sereno, un jardinero y un chofer, $25. Compostela 58. Agencia.

SE SOLICITA UNA TAQUIGRAFA que sepa inglés, mecanógrafa y alguna contabilidad. Le pagan $50; horas de trabajo de 9 a 12 y 2-1|2 a 5. Presentarse a Edificio «Castelciro». Departamento 307 y 308 de 9 a 12.

116 SOCIOS

SOLICITO SOCIO PARA CUARTO, económico, independiente, lavabo agua permanente elevador a dos cuadras del Parque, tengo muebles para dos personas decentes, doy referencias. Informan Curazao y Luz bodega: A5-5462.

COMERCIANTE JOVEN CON EXperiencia en la industria y comercio desea asociarse a industria o comercio serio pudiendo aportar capital para ampliarlo. H. M. Apartado 1332

SE SOLICITAN

117 SOLICITUDES VARIAS

SE SOLICITAN UNA SEÑORITA Y un joven, primeros dependientes de Farmacia, que sepan inglés. Droguería Taquechel.

ME HAGO CARGO DE MUCHACHA que quiera aprender la modistura, que sea formal; también se le enseña el corte gratis. San Lázaro 61 entre Industria y Crespo.

SE OFRECEN

118 CRIADAS-CRIADOS

UNA MUCHACHA ESPAÑOLA DEsea colocarse en casa de moralidad para criada de mano, tiene cartas de referencias, es trabajadora. Para más informes llamen al teléfono I-3337 Luyanó; no le importa dormir afuera.

UNA MUCHACHA DE COLOR DESEA colocarse para limpiar. Informes Telf. U-5604

DESEAN COLOCARSE DOS JOVEnes del campo una de 16 años para criada de manos o cuartos y la otra de 19 años para cuartos y para coser sabe corte y costura, buena presencia Montoro y Bruzón. Telf. U-6606

ESPAÑOLA MEDIANA EDAD DEsea colocarse de criada de manos. Para corta familia o para cuatro también se coloca para atender señora sola es formal. Tiene referencias. Telf. F-7497

SE OFRECE JOVEN ESPAÑOL DE criado o portero o encargado de casa de apartamentos, tiene referencias y da garantías si desea. Informes teléfono M-1534

SE DESEA COLOCAR PENINSULAR en casa de familia práctico en todo lo que requiere un servicio fino y esmerado, magníficas referencias de familias distinguidas. No le importa salir al campo. A-0515.

SE DESEA COLOCAR UN JOVEN japonés para criado de mano de corta familia, tiene buenas referencias. Informan Telf. A-9814

SE OFRECE UN JOVEN BLANCO del campo para criado de mano o cualquier clase de trabajo, tiene referencias, sin pretensiones. Teléfono F-6881 Gilberto.

SE DESEA COLOCAR UNA ESPAñola de mediana edad para criada de mano o para cuartos, entiende algo de costura, duerme en la colocación A5-4342

SE DESEA COLOCAR UNA ESPAñola de mediana edad para limpiar y ayudar en la cocina, o de mnejadora de niño chiquito. Prefiere la Habana. Informan: Virtudes 15 Telf. M-4007.

DESEA COLOCARSE JOVEN ESPAñola vara criada de manos, o cocinar, lavar e planchar. Informan San Ignacio 100 2o piso, habitación 21.

SE DESEA COLOCAR UNA SEÑORA inglesa, buena presencia para ayudar limpieza por horas, en casa de buena familia; sabe hacer excelentes dulces y pastelería. Telf. F-6164

DESEA COLOCARSE JOVEN DE color inglés, para criado de mano, sabe servir mesa a la rusa. Es muchacho formal y respetuoso, Magníficas recomendaciones. Telf. F-6164

DESEA COLOCARSE UNA MUCHAcha española, de criada de mano, cuartos o comedor, va a los repartos, desea corta familia. Telf. XO-1276

DESEA COLOCARSE MUCHACHA ESpañola de criada de mano o cuartos, es formal y cumplidora, tiene referencias. U-5470

SE OFRECE UN BUEN CRIADO español buenas referencias de las casas donde ha estado trabajando No tiene pretensiones. F-2975.

DESEA COLOCARSE JOVEN ESpañola para limpiar, sabe cumplir con su obligación. FO-2659

DESEA COLOCARSE UNA SEÑORA fina española de mediana edad para cuartos y coser o para el comedor. Tiene quien la garantice. Teléfono F-5436

DESEA COLOCARSE SEÑORA JOven, sabe coser y bordar en máquina. Informes: Aguila 114, habitación 33, segundo piso.

DESEA COLOCARSE JOVEN ESPAñola para cuartos y coser. Sueldo: $20.00. Tiene buenas referencias. Telf. X-2702.

DESEA COLOCARSE ESPAÑOLA DE mediana edad, para criada de mano o cuartos. Tiene muy buenas referencias de las casas donde ha trabajado. Telf. F-3754.

SE DESEA COLOCAR UNA MUCHAcha del campo, blanca, con referencias. No se coloca menos de 15 pesos: F-6022.

SE DESEA COLOCAR UNA JOVEN española para cuartos, comedor o criada de mano, lava y plancha ropa fina. Tiene referencias. Informes: Telf. M-3484.

SE OFRECE CRIADO DE MANO ESpañol, práctico en todo servicio, con magníficas referencias de casas que ha trabajado. Llame; A. Vigo. Telf. M-1959.

SE DESEA COLOCAR UNA MUCHAcha seria y cumplidora de su trabajo para criada de mano o manejadora. Tiene quien la recomiende. Informan en Neptuno 6, apt. 13, altos, entre Consulado y Prado.

DESEA COLOCARSE JOVEN ESPAñol para criado de mano; sabe servir a la rusa; tiene cartas de recomendación; también se coloca de portero o jardinero; sueldo condicional. Informan Teléfono U-6940.

DESEA COLOCARSE UNA JOVEN de color, para criada de mano, conoce su obligación; tiene referencias; prefiere el Vedado. Ganará buen sueldo. Teléfono F-4426.

SE DESEA COLOCAR UNA ESPAnola de criada de manos; sabe cumplir con su obligación y tiene buenas referencias; sale para los repartos. Teléfono I-6445.

DESEA COLOCARSE CRIADA ESPAñola, tiene referencias de donde ha trabajado. Teléfono FO-1733.

JOVEN ESPAÑOL SE OFRECE PAra comedor, criado de mano o ayuda de cámara, acostumbrado a servicio fino; buenas referencias de buenas casas; va al campo y viaja si es necesario. Llame U-2322.

SE DESEA COLOCAR UNA MUCHAcha española de cuartos o comedor; tiene buenas referencias y trabajadora; buena presencia; casa de moralidad. Teléfono U-9798.

DESEA COLOCARSE SEÑORA DE mediana edad para enseñanza de bordar, tejer; lo mismo cocina que lava, plancha o limpia; es del campo; no tiene pretensiones. Teléf. M-2780.

DESEA COLOCARSE UNA MUCHAcha española para criada de mano; no eniende de cocina. Telf. FO-2225.

SE DESEA COLOCAR UN JOVEN español de criado de manos, muy práctico en servicio fino; tiene buenas referencias Informan: F-6068.

SE OFRECE JOVEN DE COLOR PAra criada de mano o de cuartos, tiene referencias de años; no tiene mayores pretensiones. Informan: F-3031

SE DESEA COLOCAR UNA JOVEN española para cuartos o comedor. No se coloca menos de $20.00. No va fuera de La Habana, si no le pagan el viaje. Es formal y trabajadora. Informes: Casa Potín. Telfs. M-3944 y A-7387.

SE DESEA COLOCAR UN JOVEN español, para los quehaceres de una casa, sabe servir la mesa. Tiene referencias de las mejores casas del Vedado. No le importa salir al campo. Informan: Telfs. F-6242 y F-6133.

SE DESEA COLOCAR UN JOVEN DE 14 años, de color. Duerme si es necesario. Informes: Telf. F1-6171.

DESEA COLOCARSE JOVEN ESPAñola para criada de mano, cuartos o coser; también lava y plancha ropa fina. Teléfono U-2753.

ESPAÑOLA MEDIANA EDAD DEsea casa honorable para criada y ayudar a la cocina o para lavar. Teléfono M-3756.

SE OFRECE CRIADA PARA CUARtos o comedor. sin pretensiones; también trabaja de manejadora. Informan: Telf. F-3031.

SE OFRECEN

118 CRIADAS-CRIADOS

DESEA COLOCARSE UNA MUCHAcha de criada de mano. Tiene buenas referencias. Desea casa de moralidad. Sueldo: no menos de $10.00. Informes: Telf. F-6040. Pregunte por Avelina.

SE DESEA COLOCAR ESPAÑOLA de criada de mano, tiene referencias de las casas donde trabajó. Informan Teléfono U-6565.

JOVEN ESPAÑOLA DE FINA PREsencia con inmejorables referencias, ofrécese como criada de manos, comedor o de cuartos, es cumplidora y sabe trabajar. Informan FO-1077.

SE DESEA COLOCAR UN JOVEN español de criado de manos, entiende de jardín, sabe servir a la rusa, no le importa ir a los repartos; tiene referencias. Teléfono F-6093.

SE OFRECE MAGNIFICO CRIADO español, es práctico en servicio de comedor o para una portería; también tiene buenas referencias de casas donde ha trabajado. Teléfono F-7150.

F-6054: SE DESEA COLOCAR UNA joven de 28 años para una limpieza que no sea muy grande. Duerme en la colocación. F-6054

DESEA COLOCARSE CRIADO DE mano peninsular, experimentado en todo servicio fino, trabajador, y con esmeradas referencias de buenas casas. Voy a cualquier punto. Teléfono M-1959.

DESEA COLOCARSE UNA BUENA criada de mano o para cuartos, tiene referencias, es de buena presencia y duerme en la colocación. M-3339.

SE DESEA COLOCAR UNA JOVEN blanca para criada de mano, tiene buenas referencias; no menos de 15 pesos. Informan Teléfono F-6269.

SE DESEA COLOCAR UNA JOVEN española para criada de mano. Tiene referencias de las casas que ha trabajado: M-2080.

SE OFRECE CRIADA PARA CUARtos o comedor, con referencias, o para toda limpieza. También me coloco para manejadora, salgo a los repartos y a cualquier lugar. Aguila 231.

SE SOLICITA UNA MUCHACHA blanca, del campo, con referencias, que duerma en la colocación, para limpiar un gabinete dental. Informes: Luz 28, bajos, Habana.

SE OFRECE CRIADA JOVEN PARA limpieza de cuarto o comedor. También trabajo de manejadora; tengo referencias: duermo en la colocación y salgo a los repartos, finca o playa. Teléfono F-3031.

SE OFRECE CRIADA PARA CUARto o comedor con referencias, salgo a los repartos o alguna playa o finca o manejadora. Informa Teléf. M-1149, Aguila 231.

SE OFRECE CRIADO ESPAÑOL A casa particular, práctico en todo servicio fino y con inmejorables referencias. Sabe servir a la rusa y hacer coteles. No tiene grandes pretensiones. Telf. A5-5351

SE OFRECE UN MUCHACHO ESPAñol para ayudante, cocina o limpieza tiene buenas referencias. Informan: Telf. M-4522

SE OFRECE CRIADO DE MANO CON buenas referencias de casas particulares o para segundo criado o camarero. Informan F-3031

SE OFRECE CRIADA DE MANO SUmisa, obediente y consciente de sus obligaciones, duerme o no; también se ofrece de niñera o manejadora, pues es cariñosa. F-3141

SE DESEA COLOCAR JOVEN FORmal para la limpieza de casa, tiene referencias. Lamparilla Nro. 100 departamento 7 entre Monserrate y Bernaza.

SE DESEA COLOCAR UNA JOVEN de color, de criada de mano o para los dos trabajos, duerme en la calocación, tiene referencias, sabe su obligación, sueldo 15 pesos; en la misma otra por horas o para matrimonio sin niños. Aguila 116 habitación No. 28, teléfono M-2960

SE DESEA COLOCAR EN CASA DE familia peninsular de criado de mano práctico en todo lo quie requiere un servicio fino y esmerado; plancha ropa de caballero, no le importa salir al campo, magníficas referencias de familias distinguidas. M-4157

SE DESEA COLOCAR UNA MUCHAcha para criada de mano. Teléfono A-9254

SE OFRECE MUCHACHA BLANCA para criada de mano o cuartos con referencias y en la misma se ofrece otra de color con referencias de años para criada o manejadora. F-3031

119 COCINERAS-COCINEROS

COCINERO REPOSTERO ESPAÑOL para casa que desee buen cocinero, práctico en trabajo de casa particular repostería y pastelería. Tiene buenas referencias. Telf. A-6022.

SE DESEA COLOCAR UNA ESPAÑOla para cocinar y ayudar a la limpieza. Telf. X-1250.

SE DESEA COLOCAR UNA ESPAÑOla para cocinar. Si es corta familia no le importa hacerlo todo. No menos de 15 pesos. Telf. F-7497

SE OFRECE MUCHACHA ESPAñola para cuartos o todo el servicio de corta familia, quiere casa de orden, siendo ella muy formal y con muy buenas referencias. Telf. I-7320

SE DESEA COLOCAR UNA INGLEsa cocinera repostera, cocinar sólo o un matrimonio general. menos $20 no se moleste. Telf. F-3145. Preguntar por Pura.

DESEA COLOCARSE PARA COCINEra señora española mediana edad, sabe cocinar todo y ayuda a algunos quehaceres de casa; buenas referencias; no duerme en la colocación; llame a M-4136

SE OFRECE SUPERIOR COCINERA de color, repostera, no tiene inconveniente en ir a repartos. Solamente cocinar muy buena presencia y referencias. M-7122

DESEA COLOCARSE UN BUEN cocinero y repostero con buenas referencias informan Ferretería Monserrate. Telf. M-2487 y M-1194 Pregunte por Felín el Encargado.

SE DESEA COLOCAR UNA ESPAñola para cocinar o limpiar F-4488

DESEA COLOCARSE SEÑORA DE color, cocina de todo, limpia y cumplidora. Telf. M-4632

DESEA TRABAJAR EN CASA DE moralidad una señora de mediana edad para cocinar y una joven del campo, dormir fuera, calle 10 entre 13 y 15 Nro. 309 habitación Nro. 16, Vedado.

COCINERO JOVEN ESPAÑOL DEsea colocarse en casa particular tiene buenas referencias. Conoce la cocina internacional, especialidad en platos finos y toda clase de pasteolería y repostería. Telf. F-5884

DESEA COLOCARSE UNA COCINEra blanca de mediana edad, cocina a la criolola, española y americana; hace dulces, no duerme en la colocación. Tiene referencias. Monte 360 entre Fernandina y Romay, cuarto No. 3, teléfono M-4898

DESEA COLOCARSE COCINERA parda para la playa, 15 o 20 pesos, llamar al teloéfono A5-1561.

DESEA COLOCARSE UN INGLES, de criado, entiende de jardinero; llamar al Telf. A5-1561

DESEA COLOCARSE BUENA COCInera de color, hace dulces y tiene referencias. No duerme en el trabajo. Telf. A-8326.

SE OFRECE UNA COCINERA ESPAñola, sabe cocinar bien y cumplir con su obligación, cocina a la española y a la criolla. En la misma, una joven criada de mano o de cuartos. Las dos tienen buenas referencias. Telf. F-6004.

COCINERA ESPAÑOLA DE MEDIAna edad, desea colocarse; limpia y trabajadora; sabe de platos finos y también sabe de repostería. Sueldo 15 pesos en adelante. Teléfono A-9168.

SE OFRECE UN COCINERO ESPAñol joven para casa particular o de comercio; sabe repostería y sale al campo; referencias. Teléfono M-4145.

SE OFRECEN

119 COCINERAS-COCINEROS

SE DESEA COLOCAR UN COCINERO repostero que sabe cocinar buen; hace dulces, tiene buenas referencias; ir casa buena; muy limpio, sin pretensiones; sale al campo, también para repartos. Teléfono F-6108.

SE OFRECE UNA MUCHACHA DE color para la cocina, a la criolla y vegetales; hace varios dulces. San Lázaro 201; habitación 16.

DESEA COLOCARSE UNA AMERIcana de cocinera; es de color; cocina criolla y americana; sabe de repostería, tiene referencias, buen sueldo. Teléfono FO-2525.

DESEA COLOCARSE UNA ESPAÑOla para cocinar o para criada de manos, es trabajadora y sabe cumplir con su obligación; tiene buenas referencias. No importa ir fuera. Teléfonos F-6777 y F-6239.

DESEA COLOCARSE UNA BUENA cocinera repostera; duerme fuera; también se coloca para criada de mano, manejadora o por horas; magníficas referencias. Informes: Herrera. F-5921.

SE DESEA COLOCAR UNA SEÑORA española para cocinar y limpiar, o cocinar y repostería. Teléfono F-6760.

SE OFRECE COCINERA REPOSTEra, española. Tiene buenas referencias. Telf. F-6179.

SE DESEA COLOCAR UNA JOVEN española, de cocinera. No sale fuera de La Habana, ni duerme en la colocación. Tiene referencias. Telf. U-7030.

SE DESEA COLOCAR BUEN MAEStro cocinero y repostero, joven chino; cocina a la criolla, española y francesa, hace toda clase de postres y comida fina, muy limpio. Tiene referencia, es hombre solo y desea casa particular. Informan: M-4859.

UN JOVEN ESPAÑOL Y SIN PREtensiones, desea colocarse en casa particular para cocinero; cocina a la criolla y a la española y sabe de repostería; desea casa seria. Teléfono: M-7721. Daniel.

DESEA COLOCARSE UNA ESPAÑOla para cocinar y limpiar a matrimonio o cocinar solo. U-5470.

SE DESEA COLOCAR MUCHACHA española para cocinar solo, no le importa cocinar y limpiar para corta familia: tiene referencias. Teléfono F-1-7962.

DESEA COLOCARSE JOVEN ESPAñola para cocinar, hace repostería. Teléfono M5-4932.

SE OFRECE ESPAÑOLA PARA COcinar y limpiar a corta familia, es formal y trabajadora; duerme en la colocación; gana buen sueldo. M-2183.

DESEA COLOCARSE UNA JOVEN española para cocinar y limpiar o criada de mano, a corta familia; tiene buenas referencias. Teléf. U-2612.

OFRECESE SEÑORA DEL PAIS COmo buena cocinera, entendiendo de repostería; tiene referencias; duerme o no colocación. Para informes Teléfono FO-1077.

SE DESEA COLOCAR UNA MUCHAcha de color para cocinar y limpiar, es formal y sabe su obligación; tiene buenas referencias; gana $15. Teléfono F-6228.

DESEA COLOCARSE UNA BUENA cocinera, tiene referencias, ayuda a la limpieza, es muy limpia y de buen carácter; duerme o no en la colocación. M-3339.

SE OFRECE ESPAÑOLA PARA COcinar, sabe de repostería. Tiene referencias: M-5262. No se coloca menos de $20.00.

UNA MUCHACHA ESPAÑOLA DEsea colocarse con un matrimonio o corta familia, para cocinar y limpiar o criada de mano. Tiene buenas referencias. No sale a los repartos. Telf. M-7721.

SE OFRECE COCINERA Y REPOStera, de color, hace plaza. No duerme en la casa y no trabaja menos de 20 pesos. Telf. F-6102.

DESEA COLOCARSE SEÑORA ESPAñola, de cocinera repostera. Tiene buenas referencias, duerme fuera. Telf. I-6445.

DESEA COLOCARSE SEÑORA ESPAñola de cocinera, hace toda clase de cocina y postres. Trabajó muchos años en Europa. Tiene referencias, va a las afueras. Informan: 4 y Quinta, jardín: F1-7891.

SE OFRECE COCINERA PARA COCInar solo o cocinar y ayudar, o limpiar. También trabajo de criada, duermo en la colocación y salgo a los repartos. Tengo referencias: M-1149.

SE OFRECE COCINERA PARA COcinar y limpiar o cocinar y ayudar o cocinar solo; desempeño una buena cocina; duermo en la colocación o fuera y salgo a los repartos. Aguila, 231. M-1149.

DESEA COLOCARSE COCINERO JOven chino sabe cocinar a la criolla y española y pastelería y repostería variedad platos finos, bien limpio; buenas referencias, desea colocarse casa particular Telf. A-9063

DESEA COLOCARSE UNA COCINEra de color, de mediana edad, sabe cumplir con su obligación cocina toda clase de comida. Informan M-4774 Luyanó Nro. 111.

SE DESEA COLOCAR UNA JOVEN española para cocinar, sabe cumplir con su obligación, desea casa de moralidad, tiene recomendaciones teléfono A-8066

DESEA COLOCARSE UN MAESTRO cocinero de color repostero inmejorables referencias, con pretensiones y de mediana edad. Telf. X-3284

DESEA COLOCARSE BUEN COCINEro y repostero joven chino, cocina criolla, española americana, repostería y pastelería fina, buena sazón muy limpio, tiene buenas referencias, desea casa particular. Informan M-5025

SE OFRECE COCINERA DE COLOR tiene referencias y cocina de todo consciente de sus obligaciones, desea casa formal y duradera. Duerme en la colocación o no. F-3141.

SE OFRECE COCINERO ECONOMIco muy práctico en comprar toda clase de cocina, buen carácter, no menos de $20.00, pastelería, helados, toda clase de pasteles americanos. Curazao 5. A5-5462

SE DESEA COLOCAR UNA ESPAñola para cocinar o lavar, trabajar por horas, no duerme en la colacación. Telf F-2084

SE OFRECE SOLO PARA LA COCIna buena cocinera repostera madrileña cocina criolla y española, toda clase de platos finos, es limpia dispuesta, tiene referencias. Salud 8, altos, esquina Rayo.

SE DESEA COLOCAR UNA COCINEra joven de color para cocinar solamente o hacer una pequeña loimpieza, para dormir fuera, tiene referencias. Informan teléfono F-4580

SE OFRECE BUEN COCINERO REpostero chino, cocina criolla, española y americana, cumple con su obligación, tiene muchos años práctica en la cocina. Bien limpio. Buenas referencias. M-4568

DESEA COLOCARSE UA MUCHAcha española para cocinar y limpiar o de criada de manos, sabe servir la mesa a la rusa. Lleva tiempo en el país. Cumple con su obligación, Salud Nro. 152

SE OFRECE COCINERA REPOSTEra con toda la práctica en el oficio sabe cocinar a estilo del país y variar los platos, conforme quieran. Llamen al F-6279

DESEA COLOCARSE UNA ESPAñola de cocinera, cocina española y criolla, sabe de repostería, es formal, y cumplidora, desea casa formalo, lo mismo la dá dormir fuera que en la colocación, tiene referencias. Telf. M-5350.

SE DESEA COLOCAR UN COCINEro y repostero asiático en casa particular. Sabe cocinar a la criolla, española y francesa. Tiene referencias y sabe cumplir con su obligación. Informes: Telf. M-4647

JOVEN CHINO BUEN COCINERO Y Repostero cocina criolla, americana española, sabe repostería, pastelería fina, hace pan de todas clases; buena sazón, limpio, tiene referencias, desea casa particular. Informan M-5025. Luis.

SE OFRECEN

119 COCINERAS-COCINEROS

SE OFRECE BUENA COCINERA PAra cocinar solo o para cocinar y limpiar; también trabaja de criada; no tiene mayores pretensiones. Informes; F-3031

SE DESEA COLOCAR UNA INGLEsa para cocinar y repostería; tiene buenas referencias. Pregunten por Anita, en el teléfono F-4580.

SE DESEA COLOCAR UNA MUCHAcha de color para cocinar y limpiar, es formal y sabe sus obligaciones; tiene buenas referencias; gana $15. Teléfono F-6228.

SEÑORA DE COLOR DE MEDIANA edad, inglesa, con inmejorables referencias, ofrécese de cocinera repostera; cocina a la criolla y a la americana; prefiere familia americana; sale al campo. FO-1077; no menos de 20 pesos.

120 MANEJADORAS

MANEJADORA DE COLOR, DE MEdiana edad, desea colocarse con muy buenas referencias; es entendida en niños chicos; va al campo y los repartos. Informan en San Lázaro 27, habitación núm. 9. Preguntar por Josefina.

SE DESEA COLOCAR UNA BUENA muchacha de color, de buena presencia, de manejadora o cocinar y limpiar a matrimonio solo; no le importa ir a cualquier lugar; desea ganar buen sueldo; tiene referencia. Teléfono U-2567.

UNA DAMA INGLESA DESEA COLOcarse como manejadora; no habla castellano. Teléfono U-5847.

SE DESEA COLOCAR UNA ESPAñola en casa de moralidad. Tiene referencias, para manejadora o para limpiar. Telf. FO-2750.

123 COSTURERAS-MODISTAS

SE OFRECE UNA COSTURERA PAra casa articular. Telf. X-1810.

SE DESEA COLOCAR UNA SEÑORA de 35 años para coser en casa particular; sabe corte y costura, con 10 años en la «Casa Grande». Teléfono A5-4922. Pilar Pérez.

124 LAVANDERAS-LAVANDEROS

UNA LAVANDERA DESEA ENCONtrar una casa para lavar. Lo mismo en su casa que en la calle. Telf. F-7079.

125 CHOFERES

SE OFRECE UN EXPERTO CHOFER blanco, soltero, sin pretensiones, con buenas referencias. Informes: Telf. M-4202, de 9 a 12 a. m. y de 2 a 5 p. m. Preguntar por Eligio.

JOVEN CUBANO BLANCO, HONRAdo, trabajador, ofrécese de chofer o criado de manos, particular o comercio, bien informado, sin pretensiones. Puede ir al campo. Telf. A-6436 Julio Fernández.

DESEA COLOCARSE UN BUEN chofer, experto en toda clase de máquinas y mecánica, sin pretensiones, y con esmeradas referencias de buenas casas. Teléfono M-1959.

SE DESEA COLOCAR UN CHOFfer de color del país, de mecánico, con referencias de la casa que ha estado. Telf. F1-6171

UN JOVEN INGLES CON 10 AÑOS de práctica, desea colocarse de chofer, tiene buenas referencias de donde ha trabajado, es un buen mecánico, Calzada 402 entre F y G Telf F-2029. Robert Taylor.

SE DESEA COLOCAR UN CHOFER español, con buenas referencias de la casa que trabajó, sin pretensiones. Calle 21 número 506. Telf. F-6232.

DESEA COLOCARSE UN CHOFER español, tiene referencias de las casas donde ha trabajado. Informan Teléfono F-3816.

CHOFER ESPAÑOL DESEA COLOcarse en casa particular; no tiene pretensiones; preguntar por Pepe. Teléfono M-5123.

DESEA COLOCARSE UN ESPAÑOL buen chofer, experto en toda clase de máquinas y mecánica, sin pretensiones y con esmeradas referencias de buenas casas. Teléfono F-6178.

DESEA COLOCARSE CHOFER CASA particular; trabajó en buenas casas, tiene referencias de las mismas. Informan Garage «Presidente». F entre 3 y 5. Teléfono F-6264. No tiene pretensiones.

SE DESEA COLOCAR UN CHOFER, blanco, de 26 años, con 7 años de práctica, con buenas referencias; preguntar por Tiburcio Pérez. Teléfono I-6516.

CHOFFER ESPAÑOL DESEA COLOcarse en casa particular, no tiene pretensiones; preguntar por Pepe. Teléfono M-5122

SE OFRECE CHAUFFEUR 20 AÑOS experiencia gran conocedor caminos y carreteras; referencias de buenas casas, formal y cumpliror, tiene 38 años y va a cualquier lado. No menos de 20 pesos. F-3141

DESEA COLOCARSE UN CHAUFfeur sin pretensiones, tiene referencias: XO-1551. Preguntar por Carlos

DESEA COLOCARSE UN JOVEN chofer del campo lo mismo para criado de mano tiene buenas referencias, dejar recado Telf. F-3162

AVISO IMPORTANTE
Si usted tiene automóvil y aprecia su vida, hágase de un chofer competente y solicítelo al **MOTOR CLUB DE CUBA**, C. número 160, Vedado. Telf. F-5315.

126 JARDINEROS

SE OFRECE JARDINERO EXPERTO en todo lo del ramo, referencias de casas conocidas del Vedado y de haber trabajado tiempo en el jardín América. Correcto y formal F-3141

129 OFICINISTAS

SE OFRECE MECANOGRAFA GRAN experiencia trabajos oficina también para consultorio. Sólo puede trabajar de 2 a 6 tarde, $20 al mes. Teléfono A-8022

SE OFRECE UNA MUCHACHA CUbana buena presencia y buena taquígrafa en español; sin pretensiones. Yo la puedo recomendar. Beers: M-7730.

ME OFREZCO PARA HACER TRAbajos de mecanografía en mi casa. Informan: Sra. Marina. Teléf. A-50371.

EXPERTA TAQUIGRAFA Y MECAnógrafa en inglés y español, con experiencia e inmejorables referencias, solicita empleo en oficina: FO-1372.

131 OFERTAS VARIAS

SE OFRECE MUCHACHA FINA, ESpañola, para cuartos y costura, acostumbrada al trabajo fino de buenas casas, con muy buenas referencias. Telf. M-1307

SEÑORA SOLA DESEA COLOCACION con matrimonio honorable o para acompañar una señora; entiende de todo y borda a máquina. Informan en Corrales 245, altos, entre Carmen y Rastro.

PARA EL CUIDADO DE UNA FINca se ofrece alemán, entiende todas clases de trabajos de campo; conoce carpintería, pintura, motores, va a cualquier puinto. Informan al F-6071

SE OFRECE SEÑORA PARA CUIDAdo y asistencia de enfermos, muchos años de práctica. Chávez No. 23, bajos; interior entre Reina y Salud.

AMERICAN LADY OF REFINEMENT and education desires position as House manager companion or social secretaay free to travel. References exchangec. Write C. G., Departamento de Anuncios Clasificados, DIARIO DE LA MARINA, Habana.

SE OFRECE UN HOMBRE DE 45 años exped... en la agricultura. Puede hacerse cargo de la administración de cualquier finca ganadera o colonia, tiene mucha práctica en los cultivos y también estuvo de pesador de caña y mayoral y también acepta cualquier negocio de partidario, dándole refacción. Informa el dueño del garage Cristina 62, Habana.

M.E.C.D. 2016

EL EMBAJADOR JAPONES EN LONDRES DICE QUE SU PAIS DESEA TERMINAR LA GUERRA CUANTO ANTES, Y QUE LAS GESTIONES DE MEDIACION FRACASARON

EUROPA EN LA DANZA DEL MUNDO

LA TORMENTA ESTA PASANDO...

(De nuestra redacción en París, especial para DIARIO DE LA MARINA)

El domingo 22 de mayo, Inglaterra mereció se la citase en primer lugar entre los países que alejaron o apartaron la tempestad.

«No olvidaré nunca esto», telegrafiaba Hitler a Mussolini. Francia puede dirigir el mismo mensaje a Inglaterra.

No hay en ello humillación ni dependencia alguna. París no está bajo la tutela de Londres. El problema checo le interesa muy de cerca, así como el mantenimiento de la paz europea, para que, en semejantes circunstancias no obre como dueña absoluta de sus decisiones y de su destino.

Checoeslovaquia. La actitud de Praga puede resumirse en cuatro palabras: Dignidad en la moderación. Raramente se vió un espectáculo similar: guardar un país hasta tal punto el dominio de sus reflejos, o, como escribe un periódico parisiense: «comprender que una nación no tiene derecho de tener nervios». «El jugar al amor propio puede dejar un saldo de diez millones de muertos».

«Hay políticas más brillantes que la de Praga, más espectaculares y más sonoras. No hubo ninguna más circunspecta ni más sensata».

Polonia. Los ruidos más diversos corrieron sobre Polonia y sobre la actitud que había asumido en el terrible «imbroglio» de la Europa central.

No hay que olvidar que Polonia es uno de los factores importantes de la paz europea. En un período de tensión, su posición puede ser determinante...

La actitud polaca puede parecer a veces desconcertante o contradictoria Pero es que Varsovia está solicitada por todos lados y en las formas más diversas.

En primer término, Polonia es la aliada de Francia.

Por otra parte, Polonia es hostil a Checoeslovaquia, acusada de haberse apoderado, en el año 1920, del territorio polonés de Teschen.

Tercero: si Polonia tomara partido abiertamente por Alemania, estaría amenazada de una formidable invasión rusa.

Cuarto: si Polonia se opusiera demasiado resueltamente a los designios del Reich, estaría amenazada de un golpe de fuerza nazi en el corredor y en Silecia.

Es comprensible que, a veces, la actitud polaca parezca irresoluta. Pero evidentemente es que, en un equilibrio tan difícilmente mantenido, Varsovia corre el riego de perderlo todo en caso de una guerra.

Italia. En cuanto a Roma, había manifestado que se desinteresaba de la cuestión de los Sudetes. Y no chistó media palabra. Empero, este silencio no era rigurosamente aprobativo. El recuerdo del Anschluss permanece presente. Italia anhela lógicamente que las cosas se arreglen, y que el Reich se detenga al borde de la aventura.

¿Por qué? Porque Italia no tiene razón alguna para aventurarse en los asuntos puramente alemanes, ni siquiera anhelar su embrollo. Tener un amigo fuerte: muy bien. Un amigo turbulento: esto crea complicaciones.

P A X. En suma, si Italia y Polonia contribuyeron y ayudaron eficazmente en la tarea misericordiosa de alejar o apartar la guerra, no es acaso por «misticismo» ni por «ideología». Una y otra están guiadas por sus propios intereses nacionales. Entendemos que no se les pide otra cosa. Desde luego, es el deber de un país pensar en primer lugar en sí mismo.

Y lo que se constata con satisfacción no disimulada, es que, cada vez más, los intereses nacionales se hallan orientados hacia la salvaguardia de la paz. Es un progreso considerable.

PARIS, fin de mayo de 1938.

Los países deudores avisan a EE. Unidos que no pueden pagar

En el Capitolio americano fué desairado el Presidente del C.I.O. respecto a una ley

WASHINGTON, junio 14. (AP.)—Los Estados Unidos anotarán mañana una suma adicional de 211 millones de dólares que los países deudores se niegan a pagar con lo que el total de los pagos que han dejado de hacerse por dichos países asciende a 1.891.500.000 sobre una deuda que suma 12.493.087,660 dólares.

Inglaterra ha comunicado que el pago semestral que se vence mañana de 85,670,765 dólares no podrá realizarlo, pero promete discutir el arreglo de la deuda cuando las circunstancias aseguren un resultado satisfactorio. Esta promesa es la misma que ha estado haciendo Inglaterra desde que suspendió el pago de sus obligaciones.

También se han recibido notas anunciando que no podrán pagar de los gobiernos de Estonia, Italia, Lituania, Rumania y Yugoeslavia en contestación al recordatorio de Hull.

La ley de salario mínimo y jornada máxima no afectará a las fábricas de azúcar de remolacha

WASHINGTON, junio 14. (AP).—La industria del azúcar de remolacha del oeste ha recibido seguridades de que la ley establece el salario mínimo y la jornada máxima no la afectará.

«Las fábricas de azúcar trabajan sólo una temporada en el año y por tanto quedan específicamente exceptuadas de las disposiciones de la ley que se aplica solamente a las industrias permanentes», dijo el senador Thomas contestando en el Senado a una pregunta del senador O'Mahoney.

Thomas explicó que al redactarse la ley se intentó exceptuar de ella a las operaciones agrícolas y agregó que las fábricas que no trabajan continuamente, sino por temporadas, quedan exceptuadas de las disposiciones de la ley.

El representante Cummings también dijo que pensaba que las fábricas azucareras no quedarían afectadas este año por la ley y que es necesario modificar y aclarar las disposiciones.

El Capitolio desairó a John L. Lewis, Presidente del C. I. O. que se interesa por una ley del trabajo

WASHINGTON, junio 14. (AP).—Una coalición de republicanos y demócratas aplicó una aplastante derrota a John L. Lewis, Presidente del C. I. O., embotellando en una comisión un proyecto de ley del trabajo que vino a defender personalmnte al Capitolio.

Cuando no habían transcurrido 24 horas desde que utilizó el despacho del Presidente Bankhead como salón de conferencia, en el cual hizo presión sobre un grupo de miembros, la Comisión de Reglas tomaba medidas que impiden la discusión del proyecto en la presente legislatura.

EL MINISTRO DE COLONIAS INGLES EXPUSO EN LA CAMARA LA SITUACION DE PALESTINA, JAMAICA, TRINIDAD Y TOBAGO

Dice que la situación más difícil es la de Jamaica, que es originada por un intenso desajuste económico

Tanto en Berlín como en Roma ha causado buen efecto el discurso del Jefe del Gabinete británico en relación con los bombardeos de buques ingleses en puertos españoles

LONDRES, junio 14 (Havas).—Al discutir hoy en la Cámara de los Comunes los créditos de las colonias, el Ministro de éstas, Malcolm McDonald, analizó detalladamente los principales problemas que preocupan actualmente a su departamento, especialmente los de Palestina y Jamaica.

Con respecto a Palestina, afirmó que aunque la situación parece mejorada en el curso de los últimos meses, no es menos cierto que las autoridades militares aún tienen mucho qué hacer para poner fin al terrorismo. Complica la situación el hecho de que los rebeldes reciban armamentos de contrabando, por las fronteras septentrionales del territorio. Expuso que se está construyendo una alambrada a todo lo largo del límite Norte de Palestina, cubriendo unas treinta o cuarenta millas. Mediante ella se podrá reprimir el clandestinaje de armas y municiones. En cuanto al proyecto de partición de Palestina, el Ministro dijo que la comisión designada continúa su labor sobre el terreno.

En cuanto a la situación en Jamaica, expuso McDonald que es algo más complicada, porque tiene su raíz en el malestar social producido por un desajuste económico, resultado de la mala situación del mercado azucarero mundial.

En las islas de Trinidad y Tobago, las cosas han mejorado mucho después de las negociaciones con la industria petrolera, que normalizaron la situación económica, tras los paros de julio de 1937. Los aumentos de salarios y las reducciones de horas, han contribuído a la solución de los problemas, además de haber convenido patronos y obreros discutir regularmente sus problemas comunes por el intermedio de las organizaciones respectivas.

Opinión alemana sobre el discurso de Chamberlain

BERLIN, junio 14 (Havas).—Las declaraciones del Primer Ministro Chamberlain en la Cámara de los Comunes sobre el bombardeo de los buques mercantes ingleses, fueron acogidas favorablemente por el Berliner Tageblatt, el que dice que la actitud del pueblo británico es positiva y ponderada, agregando, sin embargo, que el generalísimo Franco no aceptará, a ningún precio, la proposición de crear zonas de seguridad en los puertos españoles, aunque aprobará la creación de un puerto especial, en el territorio izquierdista, el cual quedaría bajo el control internacional, que impediría la entrada de material de guerra transportado por buques extranjeros.

El Berliner Tageblatt termina lamentando que en su discurso de hoy, Chamberlain no abordase la cuestión capital» que es la inscripción de buques extranjeros en los registros marítimos británicos.

Buen efecto en Roma

ROMA, junio 14 (Havas).—En Roma ha causado buen efecto las declaraciones del Primer Ministro Chamberlain, en la Cámara de los Comunes. Satisface principalmente la afirmación del jefe del Gabinete inglés, de que éste no tiene la intención de adoptar medidas con carácter represivo contra los presuntos responsables de los bombardeos aéreos, y que consideraba imposible garantizar eficazmente la protección de los barcos británicos en la zona costera roja, sin correr el riesgo de extender el conflicto.

Los periódicos vespertinos de Roma entienden, en resumen, que Chamberlain ha dado nuevas pruebas de un espíritu de moderación y realista, que merece el reconocimiento sincero de todos.

SIGUEN APARECIENDO EN MEXICO GRUPOS ARMADOS QUE OFRECEN COMBATES

CIUDAD MEXICO, Junio 14. (AP).—Anunció hoy el ministerio de Defensa que un combate entre los federales y los rebeldes en el estado de Guanajuato fué hecho prisionero el líder revolucionario José Camacho García. Agrégase que en dos encuentros entre los federales y los rebeldes perdieron la vida siete revolucionarios y dos soldados.

También se ha revelado que las tropas federales han emprendido la persecución del general Enrique Sánchez Gallan, en el estado de Querétaro. Se le acusa de fomentar la rebelión.

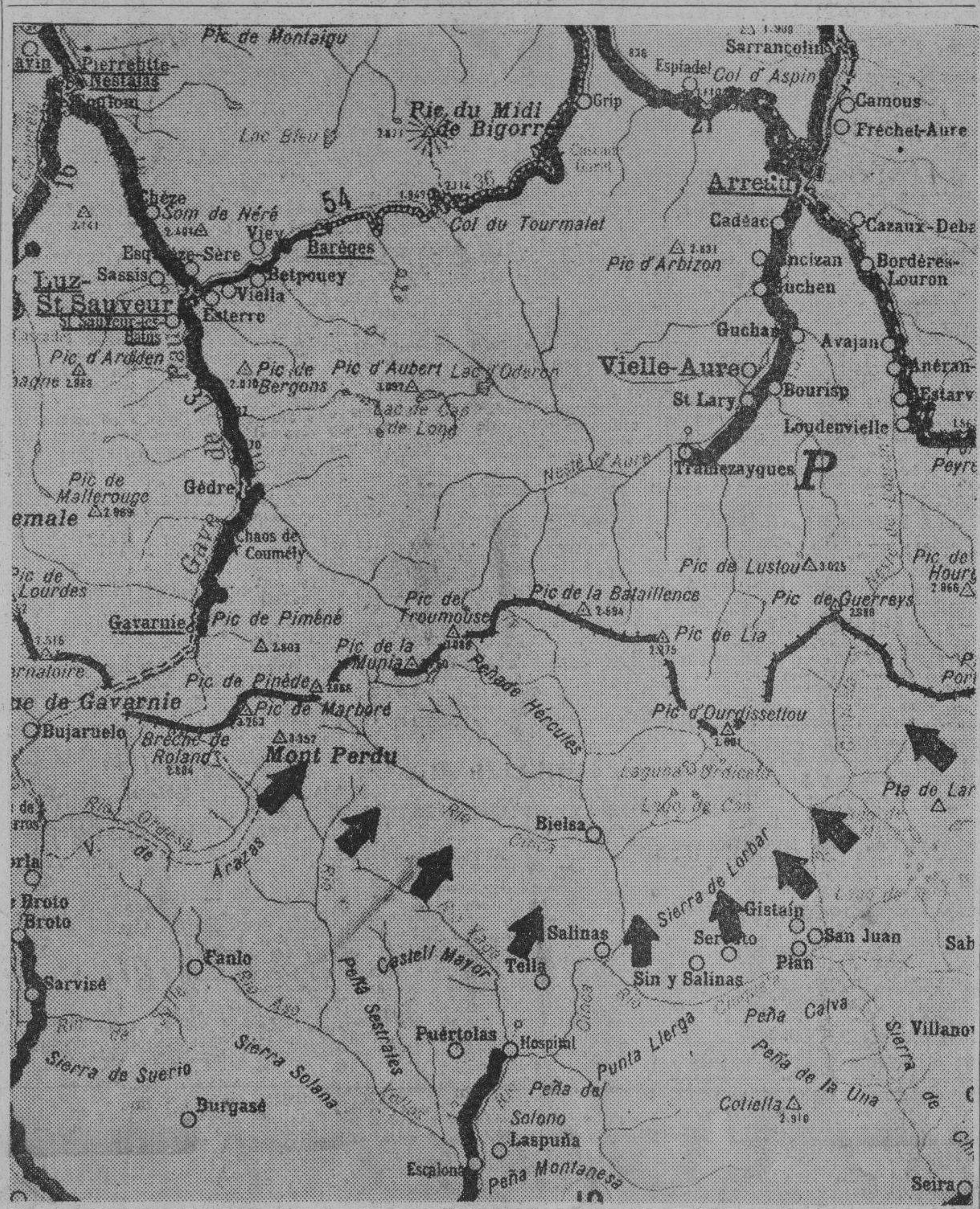

El comunicado de Salamanca vuelve a citar en su informe de hoy el adelanto de las columnas que operan por el territorio de los Pirineos, donde se encuentran los milicianos que componen la «División perdida», alrededor de la cual se ha tejido desde Barcelona una serie de hechos propios de novela. Con la captura de Hospital, en la fecha de ayer, y la de Tella en el día de hoy, se va estrechando el círculo puesto a los componentes de esta unidad en las elevaciones de la línea divisoria con la República vecina. La línea que corre transversal por encima del círculo de flechas, es la frontera. En la parte superior es visible la villa francesa de Arreau, donde, según los cables de hoy, ha sido atendidos más de un centenar de heridos que proceden de la unidad citada.

Dice que los bombardeos de Cantón, que causaron siete mil bajas tienen por fin desmoralizar al pueblo chino

Pasan de ciento cincuenta mil los chinos que han perecido ahogados a causa de las inundaciones del Río Amarillo, las que han paralizado temporalmente la ofensiva de los nipones

LONDRES, junio 14. (AP).—El Embajador japonés en la Gran Bretaña, Shigeru Yoshida negó hoy de manera terminante que los raids aéreos japoneses contra Cantón, de los cuales han resultado unas 7,000 bajas, se llevan a cabo con la finalidad de «desmoralizar al pueblo chino».

Esta declaración fué hecha por el Embajador en respuesta a las protetas del Comité pro-China contra los bombardeos.

El comité, constituído por un grupo de ingleses presidido por Wilfrid Roberts, miembro laborista del Parlamento, publicó la respuesta de Yoshida, en la cual expresa que el Japón abriga esperanzas de poner fin al conflicto mediante negociaciones de paz entre los japoneses y los chinos, pero dice que «hasta los esfuerzos de mediación de los alemanes han fracasado».

«Los japoneses han ido con repugnancia a Shanghai, después a Nanking, a Suchao y ahora a Cantón. En cada uno de esos lugares esperaban los japoneses que comenzarían las negociaciones de paz.

«El nuevo gobierno japonés desea terminar la guerra lo más rápidamente posible. Desgraciadamente las conversaciones de paz no han comenzado todavía y hasta los esfuerzos de mediación alemanes han fracasado».

Yoshida asegura que los japoneses «están perfectamente enterados de los resultados de los bombardeos» particularmente con motivo del temblor de tierra de Tokío de 1923.

Es enorme el número de chinos que ha perecido por causa de las inundaciones

SHANGHAI, junio 14. (AP).—El río Amarillo se desbordó hoy inundando centenares de millas cuadradas de territorio de la provincia de Honan, amenazando con producir una de las más desastrosas inundaciones de la historia de China.

Los ingenieros militares japoneses dan cuenta de que pasan de 150,000 los chinos que han perecido ahogados en el lugar donde el río rompió los diques en una extensión de 50 millas.

La suerte de gran número de soldados japoneses diseminados por esa área se desconoce. Créese sin embargo, que millares de japoneses hayan sido arrastrados por la corriente y perecieran en ella.

Los oficiales japoneses dicen que sus ingenieros están dirigiendo los trabajos de millares de campesinos chinos, con los que intentan impedir que continúe el desbordamiento y la inundación la cual prácticamente se encuentra fuera de control.

Los diques han sufrido las más importantes averías entre Kingsgui, al norte del nudo ferroviario de Cheng Chao, y Kaifeng, a 50 millas al este.

Los funcionarios extranjeros de auxilio a la población china declaran que las inundaciones y la guerra crearán en las provincias de Honan, Anhwei y Kiangsu un problema casi tan grande como el creado por la guerra mundial.

Calcúlase que unos 30,000,000 de refugiados están huyendo hacia el oeste para escapar a la invasión de los ejércitos japoneses. Algunos millares más están en peligro por causa del desbordamiento del río Amarillo en el corazón de China, cuyas aguas se están propagando con gran rapidez.

La inundaciones está alimentada por lluvias casi continuas.

Las informaciones de la aviación japonesa dan cuenta de que Chungmau, a unas 25 millas al este de Chaengchao, es casi un lago, que Kaifeng está completamente rodeado de aguas que aumentan de nivel, y que aldeas enteras han ido desapareciendo a medida que las aguas del río Amarillo, van cubriendo mayor área de territorio.

Las inundaciones han paralizado las operaciones militares de los japoneses ante Chengchao, obligándoles a retroceder hasta Kaifeng, pero los japoneses dicen que esperan reanudar la ofensiva tan pronto como sea posible. Se indica que es posible que se intente el avance sobre la ciudad desde el sur.

Más al sur del área inundada, los buques de guerra y las fuerzas de tierra del Sol Naciente avanzan por el río Yangtzé, hacia Hancao capital temporal de China. Las grandes lluvias han impedido la realización de operaciones en gran escala en la campaña contra Hancao, a 215 millas aguas arriba de Anking.

Unas 136 millas aguas abajo de Hancao, el cañonero americano Monocacy, se encuentra junto a Kiukiang para proteger las vidas e intereses de los ciudadanos americanos.

Los buques japoneses están avanzando lentamente desde Anking, aguas arriba, y están a 45 millas de Matowchen, donde los chinos levantaron las primeras barreras para impedir que los japoneses se acercan a Hancao.

Mientras los japoneses acusan a los chinos de haber cortado deliberadamente los diques del río Amarillo, los chinos dicen que las roturas se deben a los bombardeos de la artillería japonesa.

Contesta Gayda a Delbós sobre los planes de tregua

Italia actuó en España para contrarrestar la ayuda a los rojos de Francia y de Rusia

ROMA, Junio 14. (AP).—Virginio Gayda, contesta en el «Giornale d' Italia» a las declaraciones de Delbós sobre España.

«Ybon Delbós afirma triunfalmente que la intervención italiana asume un carácter oficial. Nosotros repetimos que la intervención italiana, necesaria y jamás ocultada, fué simplemente una contestación a la precedente intervención francesa a favor de los rojos, la que tenía por objeto alterar el curso natural de la guerra civil, inclinando la balanza de la fuerza a favor de los rojos.

«Italia, por lo menos, tiene el valor de confesar su intervención. Francia jamás ha tenido ese valor y esa sinceridad, aunque nunca ha podido refutar la cuidadosa documentación que hemos ofrecido en «Giornale d' Italia» de su continua y colosal manera de intervenir con armas y municiones y con grupos de voluntarios y jefes militares.

«Es precisamente esa intervención franco-soviética en masa la que hubiera altera «el derecho del pueblo a decidir por sí sus propios destinos». Ahora que la conquista de Castellón de la Plana es otro paso nacionalista hacia la victoria final, Delbós querría detener la marcha de los nacionalistas con nuevas y tentadoras proposiciones de armisticio y mediación».

EL GOBIERNO DE CHECOESLOVAQUIA HA INICIADO AYER LAS NEGOCIACIONES CON LA DELEGACION DE SUDETAS

Existen varias circunstancias que permiten esperar que se llegará a un arreglo de la política interior

Por otra parte, el representante inglés en Praga insistió cerca del Presidente Benes y su Gobierno en que deben llevar a una solución duradera las negociaciones con los sudetes

PRAGA, Checoeslovaquia, junio 14. (Havas).—Como se había anunciado la delegación del Sudeten inició hoy a las cinco de la tarde las negociaciones con el primer ministro Hodza para la solución del problema político interno checoeslovaco. Los delegados sudetas eran cinco: Kunt, Rosche, Peters, Sabekowsky y Schiketanz. La primera conferencia duró dos horas. La impresión posterior, es favorable. En los centros autorizados no se ha querido dar informes, o siquiera una idea, de los puntos que discutieron y acuerdos a que se llegó en la entrevista, lo que confirma que se mantendrá secreto sobre lo esencial. Sin embargo, hoy será publicado simultáneamente por el Gobierno y el Partido Sudeta un comunicado oficial.

En general, se sigue considerando que las dificultades por vencer son considerables, aunque hay dos hechos que hacen concebir grandes esperanzas de arreglo. Uno de ellos es que se decidió celebrar otra conferencia Y el otro es que los dos expertos jurídicos del Partido Sudeta, Sebekowsky y Schiketanz, asistieron a las conversaciones de hoy. Se debe observar que esta es la primera vez que el doctor Sebekowsky, director político del Partido, interviene en negociaciones de esta clase. Tiene mucha importancia el detalle, además, por la circunstancia de que Sebekowsky, que es uno de los principales lugartenientes de Henlein, no es parlamentario. Se le tiene como uno de los hombres más conscientes de las altas responsabilidades que en la presente hora histórica incumbe a los jefes del Sudeten.

En el Congreso de Harlovy-Vary, el doctor Sebekowsky pronunció un discurso en el que terminó pidiendo reparaciones por los daños que han sufridos los sudetas alemanes. Esa misma demanda constituye los puntos sexto y octavo del memorandum de reivindicaciones que debe servir de base a las negociaciones.

Schiketanz es jefe de los expertos jurídicos del Partido y siempre ha buscado convencer a sus adversarios con argumentos científicos de que las reivindicaciones alemanas son justas. La presencia de ambos expertos hace pensar que el Partido desea la discusión profunda del problema jurídico y político que plantea la situación.

Algunos afirman que hay un tercer factor estimulador: el apoyo dado al primer ministro Hodza por el presidente Benes, quien al recibir hoy a los ministros de la coalición social-demócrata, socialista nacional y católica, echó todo el peso de su autoridad en la balanza para facilitar una operación de tanta importancia para la nación y que pesa de tal manera sobre las personalidades dirigentes.

Comunicado oficial del Gobierno de Praga

PRAGA, Checoeslovaquia, junio 14. (Havas).—Esta noche se publicó el siguiente comunicado oficial:

«El presidente de la República, Edouard Benes, recibió el lunes al vice-presidente del Consejo Ferroviario, Bechyne, y al ministro de Instrucción Pública, Emile Franke. Hoy concedió audiencia al ministro de Unificación, Monseñor Sgrameck Se debe aclarar, para la mejor comprensión de este comunicado, que los tres mencionados son los voceros en el Gabinete de los Partidos Social-Demócrata, Socialista Nacional y Católico-Checoeslovaco y que estos grupos políticos son los que más se caracterizan por su energica resistencia al Reich.

«Conviene también subrayar que estas audiencias, poco usuales, han ocurrido dos días después de la visita del ministro de Inglaterra Sir Basil Newton al Presidente de la República. En relación con esto se debe repetir las palabras pronunciadas hoy por el primer ministro Chamberlain ante la Cámara de los Comunes, cuando dijo que «el representante de Su Majestad en Praga ha tenido varias conferencias con el presidente Benes y su Gobierno, para insistir en que las negociaciones con los sudetas deben llevar a una solución duradera.

«El ministro de Estado, Kamil Krofta, recibió al diputado Jacksh, jefe de los social-demócratas alemanes del Sudeten. Dentro de poco el último será también recibido por el Primer Ministro, quien ya ha declarado que todos los partidos no eslavos podrán participar en las negociaciones iniciadas por el Gobierno, con los representantes de las diferentes minorías.

Comentarios a la entrevista inicial

PRAGA, junio 14. (Havas).—Refiriéndose a la entrevista del primer ministro Hodza con los cinco delegados sudetas, el periódico «Neue Morgenpost», en su edición de mañana, miércoles, dirá que «el Estatuto Minoritario no fué enviado a la delegación sudeta, aunque ya el Gobierno lo ha revisado por última vez. Ahora será presentado al Consejo de Ministros «políticos» para que decida si puede servir o no de base para las negociaciones.»

«Siguiendo ese procedimiento agrega el diario mencionado —que es henleinófilo— que el Estatuto será sometido próximamente, punto por punto, a los representantes de las diferentes nacionalidades para ser elevado al Parlamento hacia mediados de julio.»

Chinos y japoneses están combatiendo cerca del Yang-Tzé

Maestros del Sur de China pretenden que Inglaterra haga cesar los bombardeos

HANCAO, China, junio 14. (Havas) La Central News, informa que las posiciones chinas en Anking han sido abandonadas a las seis de la tarde de hoy, tras una serie de ataques y contrataques. Continúa la ofensiva japonesa hacia la parte alta del río, apoyada por los aviones navales, con base en Wu-Hu, a cincuenta millas por arriba de Nankin. Desde el 9 de junio grupos de aviones japoneses han estado escoltando diariamente a los barcos en sus avances por el río hacia en Oeste, al mismo tiempo que bombardeaban las dos orillas de la corriente. Se calcula que los transportes llevan a bordo 10.000 soldados Uno solo de ellos lleva dos mil.

Hasta el momento los nipones no han podido desembarcar en la margen Sur, aunque en la Norte combaten sangrientamente con los chinos, en las próximidades de Anking.

El gobierno ha nombrado al general Chang Chen, vice ministro de Defensa, gobernador de Hopei.

Los educadores del Sur de China apelan a un comité británico contra los bombardeos japoneses

CANTON, junio 14. (AP). —Los educadores del sur de China apelaron hoy a un comité británico contra la agresión en un esfuerzo para salvar a Cantón de nuevos bombardeos.

El llamamiento, dirigido al vizconde Cecil de Chelwood, Premio Nobel de la Paz, y presidente del Comité, está firmado por 145 profesores. Pide ayuda técnica para China a fin de que «la humanidad y la justicia del mundo puedan vencer a la avaricia y brutalidad expansionistas».

El documento dice que desde el 28 de mayo han caído más de mil bombas en Cantón, matando o hiriendo unas siete mil personas.

Los aviadores japoneses bombardearon ayer los alrededores de Cantón y objetivos de la provincia de Kwangtung, a 15 millas de la posición inglesa de Hangkong.

Circula la noticia que no ha podido confirmarse de que los chinos han trasladado treinta aeroplanos de fabricación francesa al área de Cantón para rechazar el próximo ataque japonés.

EL GOBIERNO HUNGARO VA A LIMITAR EL EJERCICIO DE PROFESIONES A LOS JUDIOS

BUDAPEST, junio 14. (AP).— El gobierno húngaro adoptó esta noche varias disposiciones con el fin de limitar el porcentaje de judíos que podrán ejercer las profesiones de abogado, médico e ingeniero.

El gobierno ha dictado un decreto prohibiendo a las organizaciones profesionales que acepten nuevos asociados hasta que se decida el tanto por ciento de los judíos.

Mc Call insiste en que no dió muerte al niño Bailey Cash

Se confiesa culpable tan sólo del secuestro en la vista previa del proceso

MIAMI, Florida, junio 14. (AP).—Franglyn Pierce McCall se confesó culpable del secuestro del niño James Bailey Cash en la vista preliminar de la causa ante el Jurado federal.

El delito está castigado con pena de muerte en el estado de la Florida.

Mañana se reunirá el tribunal para permitir que el fiscal presente las pruebas.

El gran jurado especial también procesó al conductor del camión, que cuenta con 21 años de edad, por la muerte del niño, pero McCall hizo protestas de inocencia en cuanto a esta acusación.

Después que varios abogados expresaron que no querían defender al detenido porque abrigan prejuicios, el juez de circuito H. F. Atkinson designó a Jack Kohoe para que defienda al procesado por el delito del secuestro solamente.

Se indicaba hoy que McCall no será juzgado por la acusación de asesinato.

SE CELEBRO EN FILADELFIA LA FIESTA DE LA BANDERA

FILADELFIA, Pennsylvania, junio 14. (AP).—Hoy se celebró el Día de la Bandera conmemorándose la confección de la primera bandera de los Estados Unidos hace 161 años por la costurera Betsy Ross.

Todas las organizaciones patrióticas y militares tomaron parte en un desfile que recorrió las principales calles de esta capital.

En la Palestina no han terminado los actos de terrorismo

El Comandante de las Islas Fiji, Sir Arthur F. Richards, va de Gobernador a Jamaica

JERUSALEN, Palestina, junio 14. (Havas) Hoy hubo seis agresiones contra colonos hebreos y campesinos árabes en diferentes lugares de Palestina. Durante un ataque al campamento de empleados de Obras Públicas cerca de Naplouse, cinco de aquellos fueron heridos. En la frontera un policía judío resultó también gravemente lesionado.

El puesto policiaco de Nedjed-El Kroum fué atacado por una banda de terroristas, y se vió obligado a defenderse con ametralladoras, logrando poner en fuga a los agresores. Hubo también un nuevo atentado contra la tubería del petróleo, por un árabe, que al ser sorprendido en flagrante delito por una patrulla, recibió la muerte inmediatamente. En vista de ello las autoridades han decidido que se deben aplicar medidas especiales para la protección al petróleo. Cuatro aviones volarán constantemente a lo largo de la tubería de comunicación entre los pozos y los puertos, para evitar que la rompan o destruyan.

Sir Arthur Richards, nuevo Gobernador de Jamaica

LONDRES, junio 14. (Havas. Sir Arthur Frederick Richards, gobernador y comandante en jefe de las islas Fiji, fué nombrado hoy gobernador general de Jamaica, para suceder a Sir Edward Denham, fallecido recientemente.

Sir Arthur sirvió en Malaya hasta 1930, alcanzando el rango de subsecretario del Gobierno. En ese año fué designado gobernador del Norte de Borneo. Después fué nombrado gobernador de Gambia, y por último gobernador de Fiji y Alto Comisionado para el Pacífico Occidental.

Tataresco llegará el sábado a Londres

LONDRES, junio 14 (Havas). Nikola Tatarescu, ex primer ministro y miembro del Consejo de la Corona de Rumanía, recientemente creado, llegará a Londres el próximo sábado Estará cuatro o cinco días en la capital británica. El viaje es estrictamente privado, al decir de los centros diplomáticos rumanos.

UNA EMPRESA AMERICANA RENUNCIA A UN MONOPOLIO

TEHERAN, Persia, junio 14. (Havas). El Ministro de Hacienda anunció oficialmente al Parlamento que la American-Iranian Oil Co. ha renunciado al monopolio petrolero que le fué reconocido por el Gobierno en 1936.

Por una tubería son alimentados los dos mineros sepultados

Se trata de padre e hijo que se hallan encerrados desde la mañana del lunes

ASHLAND, Pennsylvania, junio 14. (AP.) — Los obreros que están trabajando en el salvamento de dos mineros, padre e hijo, que se encuentran encerrados en una mina desde la madrugada del lunes, introdujeron hoy un tubo de hierro hasta el sitio donde se hallan emparedados al objeto de enviarles por ese medio alimentos y agua.

Los obreros están abriendo un nuevo túnel con la esperanza de llegar al sito donde se encuentran Peter Shinskowsky, de 48 años de edad, y su hijo. Supieron que los dos mineros estaban sanos, pero que tenían hambre pues precisamente el lunes, cuando bajaron a la mina no llevaron la merienda.

Un derrumbe los ha sepultado a cien pies bajo la superficie.

Los expertos de la Centralia Colliery Company, propietaria de la mina de antracita, y los líderes de la Asociación de Mineros independientes están trabajando de acuerdo y esperan salvar mañana a los dos mineros.

En Filadelfia se celebraron actos en honor a la bandera de los Estados Unidos

FILADELFIA, junio 14. (AP.) — Ochenta banderas demostrando el desenvolvimiento de la enseña de los Estados Unidos figuraron en [...] manifestación que recorrió las ca[lles] de esta ciudad donde hace 161 a[ños] se reunió el Congreso que aprobó [la] bandera nacional.

Una guardia militar escoltaba a [las] ochenta banderas durante la pro[ce]sión hasta el histórico Hall, de [la] Independencia, a poca distancia [de] la modesta casa de arquitectura [co]lonial donde, según algunos histo[ria]dores, Betsy Ross hizo la prim[era] bandera nacional.

Dos grupos, el Betsy Ross Mem[o]rial Association y la Orden Patri[óti]ca de Hijos de América, rindie[ron] tributo a la modista colonial [que] confeccionó la primera bandera.

COMENTARIOS DE LA GUERRA

15 DE JUNIO DE 1938

Las operaciones que se va[n] arrollando por la provincia [de Cas]tellón de la Plana, después de [cap]turar la capital, no han sufri[do pa]ralización alguna, si nos ate[nemos] al informe oficial de Salamanca [que] hoy se publica y la información [com]plementaria que facilitan las [agen]cias de noticias.

Según el «comunicado», se ha [con]tinuado la limpieza del territo[rio de] la provincia hasta la orilla de[l río] Mijares, en el lugar donde la [carre]tera de Castellón a Valencia [da un] salto sobre el mismo. Los corre[spon]sales agregan que el río ha sido [cru]zado por Villarreal, y como este [pue]blo se encuentra precisamente [sobre] la carretera que antes citamos [para] continuar la marcha sobre el [pue]blo inmediato, que es Nules, [a una] distancia desde Villarreal es de [siete] y medio kilómetros. En este [reco]rrido se encuentran dos puentes [so]bre los ríos Jartils y Nules, [y por] suerte no es difícil adivinar a[hora] en la parte meridional del [Mi]jares las tropas «mariscas» de Pablo Martín Alonso.

Hemos dicho ayer que desde [Villa]rreal, después de cruzar el río, con dirección a Burriana un [ferro]carril de vía estrecha (un metro [de] ancho) que, además de alcanzar [el] pueblo de este nombre, sigue al [Grao] de Burriana. Al lado de esta [carre]rrea va una carretera desde [Villa]rreal, que tras de cinco kilóm[etros] de recorrido alcanza este pueblo, el cual la carretera da el salto [so]bre el río Jurtils y prosigue hacia el sur para volver a darle alcance [a la] general de Castellón a Valencia después de recorrer siete kilóm[etros] más—en la villa de Nules, y [tiene] también el salto sobre el río [Bel]antes de llegar a su destino.

Por lo expuesto, son dos las [tro]pas que tienen a su disposición las [tro]pas de la Octava región, [co]mandadas por Martín Alonso, que [para] alcanzar la villa de Nules, final de los primeros once y medio kil[óme]tros de esta nueva acometida [es la] primera etapa importante es Sagunto.

Como nota que amplía los det[alles] de la catástrofe gubernamental [que] se inició en Albocácer al venir [al] suelo todas las defensas que te[nían] por base el cauce del río Valtor[ta] es muy significativo el hecho de [que] a las veinticuatro horas de estar [ocu]pado Castellón de la Plana, se [pre]senten por el norte de la ciudad [las] tropas del «Gobierno» legal que [en] precipitada fuga venían a buscar abrigo a la ciudad y se encuentran con la desagradable sorpresa de que ésta se encuentra ya ocupada por [los] «mariscos» y que en la misma [hay] pan blanco y suena la gaita.

Esta fase de la pérdida de Cas[te]llón de la Plana era inevitable [des]de que se han estado durmiendo en la línea que corrió desde la playa [de] Alcocete hasta el noroeste de Al[bo]cácer, mientras los nacionalistas [con]currieron a la maniobra que situó [sus] tropas al oeste de la capital de [la] provincia, con el premeditado fin [de] cazar a todos los que se encuent[ra]ran en el territorio que iban [cer]cando.

Los combates del sábado en [Ga]rriol tenían como fin dar tiempo [a] que los ocupantes del territorio [al] norte de Castellón pudieran salir [por el] gollete de botella que se les [iba] ciñendo. Estos que ahora se encuen[tran] con la desagradable sorpresa [de] verse copados, son la nueva tanda de «palomos» que tienen que aparecer en todas las «palomeras» que se de[ja]jen formar, desde la caza aquella que ocurrió al norte de Teruel.

De estos desastres y de los [que] vengan a continuación en la mi[sma] forma, no tienen la culpa el soldado ni su jefe inmediato. Esto ocurre [por] la sencilla razón de que, tras de si dos años de campaña, las milicias del «Gobierno» legítimo carecen [de] los mandos indispensables y, por [el] contrario, creció como la hiedra [la] plaga de «responsables», cuya ú[nica] misión es la de llevar consigo la [fra]ternidad de todos los disparates.

Además de los sinsabores que [la] campaña del Levante le está o[ca]sionando a don José Miaja, apar[ece] ahora, para remachar el clavo de [sus] desdichas, una nueva acometida [de] las tropas de don Gonzalo Queipo [de] Llano, el cual, después de salir [del] «escondite» en donde lo tuvo «ret[ira]do» la agencia «España», se llevó [al] encuentro, y de un solo empuje, todas las serranías en donde estaban establecidas las posiciones gubernamentales de la zona de los Blázquez en la provincia de Córdoba, al mismo tiempo que también por el sector [del] Puente del Arzobispo, en la línea [del] Tajo, se le ha ocurrido al mando nacionalista emprender las operacio[nes] que hoy nos citan en una de [las] comunicaciones de Salamanca.

Si estas acometidas en los cuatro lugares que hoy mencionan, van [a] seguir adelante, los malos ratos [que] le esperan a don José van a ser [más] pequeños los disgustos que padeció hasta ahora.

Pese a los anuncios que llegan [de] la zona del río Tajo y de los [sec]tores del frente de Córdoba, es [la] ruta de Villarreal a Sagunto la [de] mayor importancia tiene en los [pró]ximos días.

Si tras el cruce del Mijares [y el] dominio de Villarreal, el cable nos [co]munica a continuación la llegada [de] los nacionalistas a Nules, la con[ti]nuación con dirección a Sagunto [es] el pueblo de Chilehes, situado a [una] distancia de ocho kilómetros y [me]dio, y con un cruce de caminos [a] la mitad de este trayecto, que por [la] derecha, tras cinco kilmetros, se [lle]ga a Vall de Uxo, pueblo que ya [han] batido varias veces; por la izquierda y con dirección a la costa, la carretera tiene dos kilómetros y alcanza la aldea de Moncófar.

Desde Chilches a la Llosa, hay [dos] kilómetros; con dos kilómetros [más] se llega a Almenara. Desde este pue[blo] hasta Sagunto hay diez kilóme[tros] y, en esta última etapa están [los] cruces con las dos rutas transversa[les] que lo mismo van a la orilla [del] mar en el pueblo de Canet de [Be]renguer, que en dirección contraria llegan a Cuart de les Valls, pueblo ya de la provincia de Valencia.

Antes de entrar en Sagunto, [hay] un puente sobre el río Palencia, [el] cual, a la inversa de otros casos, [en] de estar destrozado o por lo menos bastante averiado por los innume[ra]bles bombardeos de que ha sido blanco por parte de la aviación [na]cionalista, que, atareada en obstruir la calzada de la costa, no reparó [en] las descargas.

El Alférez de Complemento

M.E.C.D. 2016

SUPLEMENTO DIARIO EN ROTOGRABADO

DIARIO DE LA MARINA

ACTUALIDAD NACIONAL E INTERNACIONAL

FRENTE DE VALENCIA.—En Vinaroz. El General Aranda con jefes y oficiales en una terraza que mira al Mediterráneo. El glorioso general Aranda ha contribuído brillantemente a la última victoria de las armas nacionales

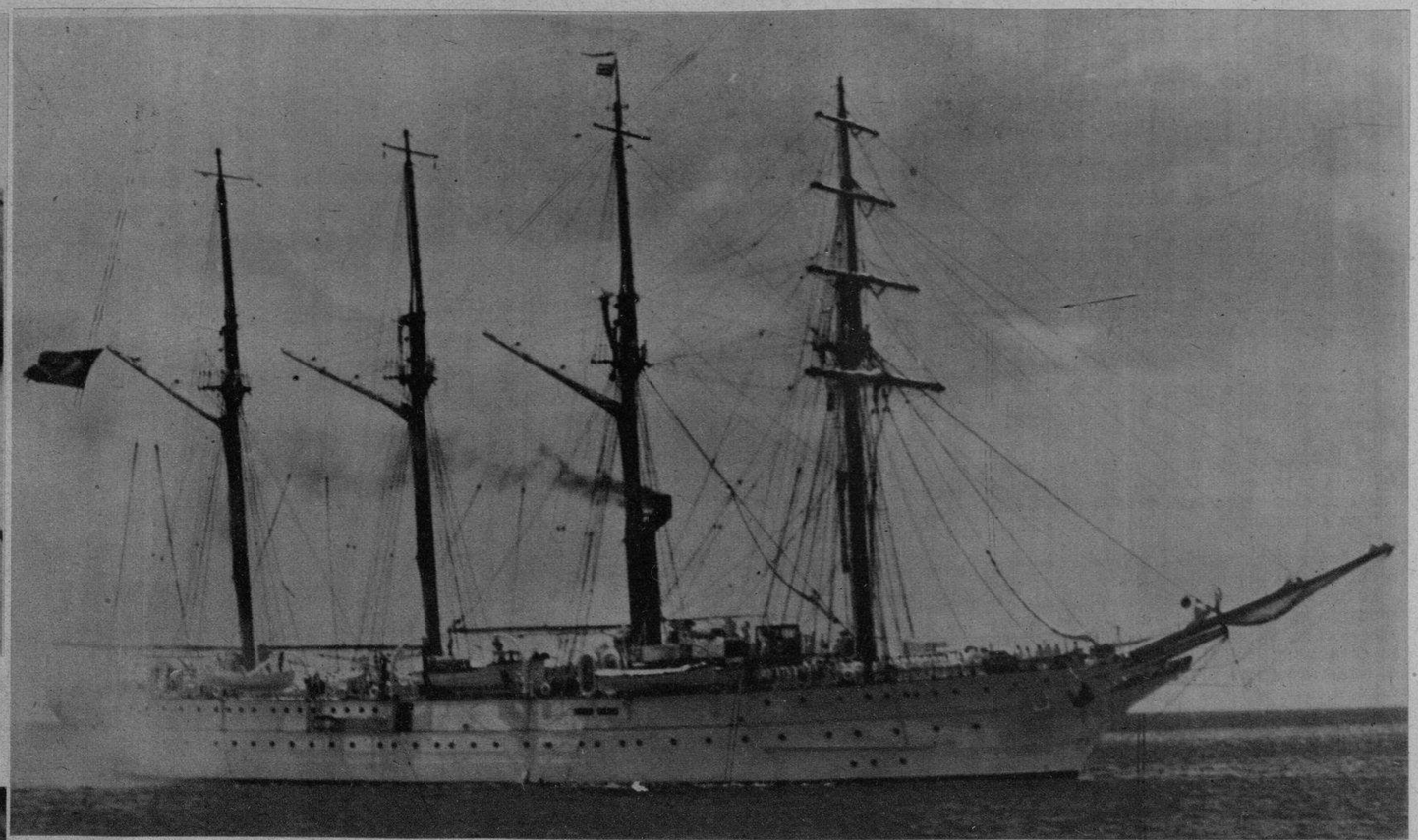

LA HERMOSA fragata «Almirante Saldanha», buque-escuela de la armada del Brasil, de líneas sobrias y elegantes, en los momentos en que entraba, ayer, por el canal de la rada habanera, al propio tiempo que saludaba a la plaza. El «Almirante Saldanha» viene rindiendo un viaje de instrucción con quince guardias marinas a bordo. (Foto D. M.)

FRENTE DE CATALUÑA (Tortosa).—Puesto de mando del General García Valiño. El General, departiendo con los periodistas extranjeros, a los que ofrece los detalles de las últimas victoriosas operaciones.

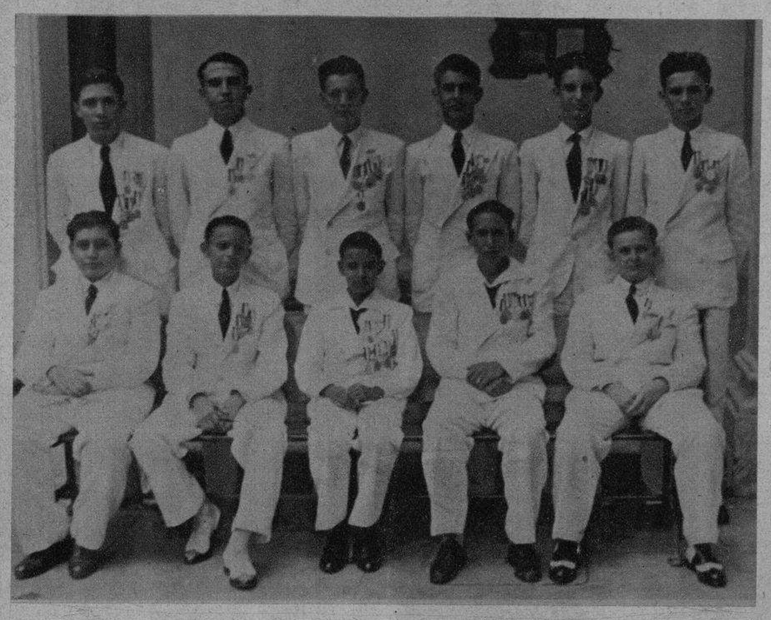

LAS «EXCELENCIAS» de Bachillerato, con sus distintivos correspondientes. (Foto D. M.)

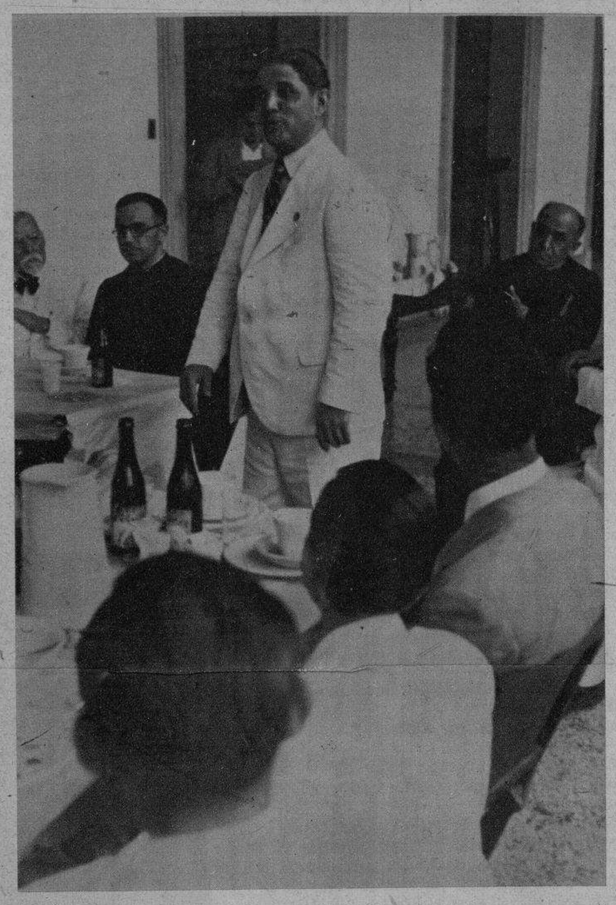

EL ILUSTRE Magistrado, doctor Ochotorena, dirigiendo la palabra a los concurrentes, durante la Asamblea de Antiguos Alumnos del Colegio de Belén. (Foto D. M.)

EL GENERAL CAMILO Alonso, acompañado de jefes y oficiales, en la playa de Vinaroz, días después de su llegada a la población levantina. El glorioso general ha tomado parte en la toma de Castellón.

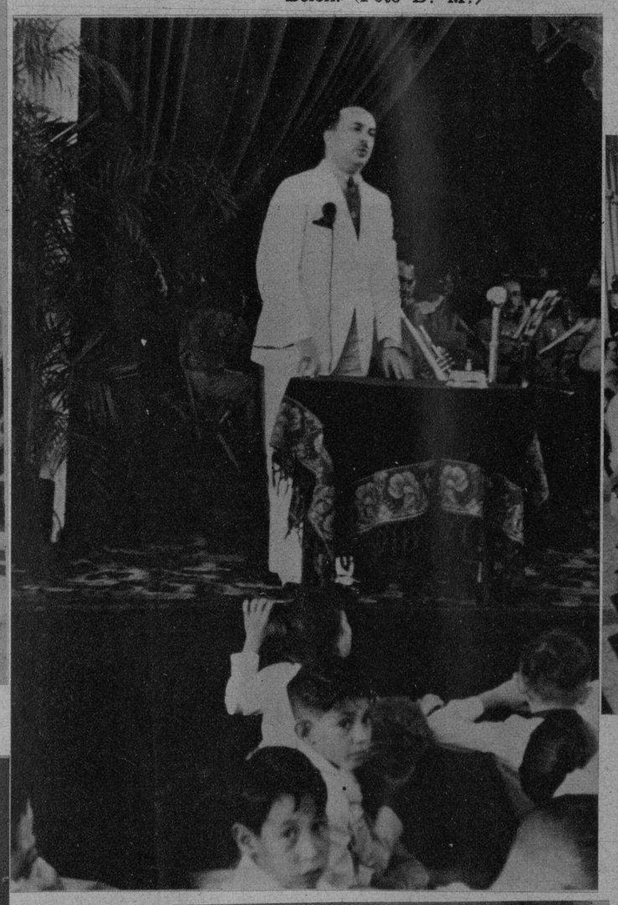

ASAMBLEA de Antiguos Alumnos del Colegio de Belén.—Vista parcial de los asistentes al almuerzo íntimo celebrado en el Colegio, recientemente. (Foto D. M.)

DISTRIBUCION de premios en el Colegio de Belén.—El doctor Martínez Fraga, Presidente de la Cámara de Representantes, dirigiendo la palabra a los alumnos de Belén durante la solemne distribución de premios. (F D)

EL GENERAL VARELA en su Cuartel General estudiando el mapa de operaciones. El jefe nacional ha tomado una parte muy destacada en la victoria de las armas nacionales que han tomado Castellón de la Plana.

LOS GRADUADOS.—Un grupo de Bachilleres con el preciado diploma, obtenido en el Colegio de Belén. (Foto D. M.)

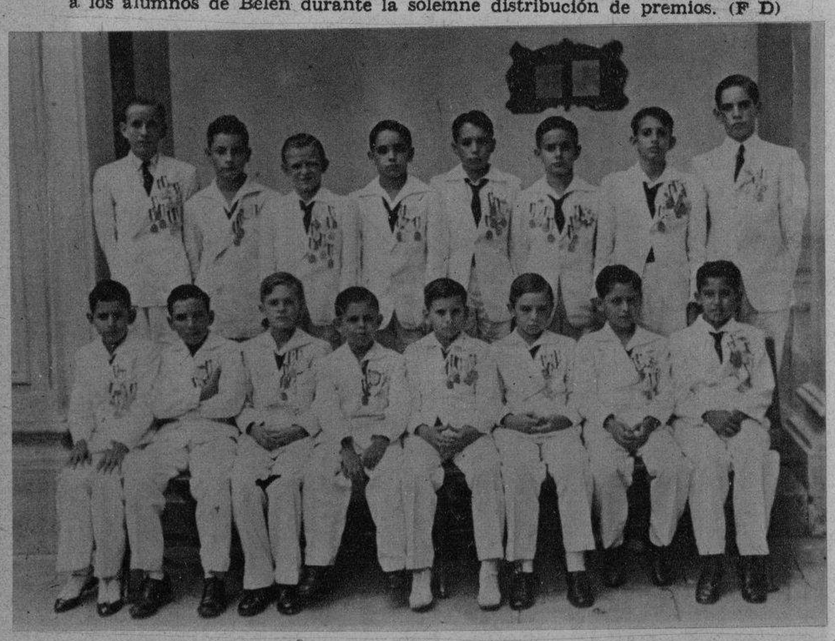

LAS «EXCELENCIAS» de los grados inferiores, del Colegio de Belén, reunidas después de la solemne repartición de premios, efectuada el pasado domingo en el importante Colegio. (Foto D. M.)

M.E.C.D. 2016

LA VIDA SECRETA DE GRETA GARBO

POR SUSANA CHANTAL
FINAL

Y LLEGAMOS a 1932, y con él, la gloria.

O, mejor aún: el apogeo de sus triunfos.

Greta aparece siempre con sus pristnisa aficiones, aquella capa de largos pliegues, que ahora agita en la cubierta del buque. Su rostro se ha estilizado sin perder las líneas primitivas. Es el rostro más moderno. Resume todas las tendencias artísticas del siglo; acariciador y correcto, de materia lisa, de formas puras; del siglo de los rascacielos y del cubismo y del cinema.

1935

Su carrera es lenta y acompasada.

Permanece largo tiempo en una «villa», al borde del golfo de Botnia, cerca de Nyokoping.

1937

Se dice que puede haber un retorno definitivo a su tierra.

Parece ahora más laxa, pero también más serena. Como alguien que llegara al final de su carrera.

La fecha de su regreso a Hollywood permaneció incierta algún tiempo. ¿Regresará?

Su hermano compró para Greta una propiedad que administra después de haber abandonado las tareas de los estudios, para devenir un caballero agricultor. Y Greta se encierra en esta propiedad. De cuando en cuando hace algunas visitas al castillo de Tistad. Es la residencia de los Vachmeister. El conde de Vachmeister af Johannishus pertenece a una de las más grandes y antiguas familias de Suecia. Se ve en el Museo Nordiska el equipo que llevaban estos nobles en la corte, y el blasón—complicado y maravilloso, con pájaros extraños, caballeros con banderas y estrellas—que se remonta al siglo XII.

Se ha hablado mucho en Estokolmo de la estrecha amistad de Greta y de la condesa. Se han vuelto a encontrar, según se dice, a bordo del buque que llevaba a Greta a su tierra, en 1932. Durante las últimas permanencias de la estrella en Suecia, no se abandonaron un momento.

Se las ha visto numerosas veces en las calles de Estokolmo. Greta había ido a elegir sus presentes de Navidad en los elegantes establecimientos de orfebrería y antigüedades de Birger Jarlsgatan. Se la ha visto comer, una noche, en el Cecil. Se asegura que aparecerá una noche, a jugar al tennis, en Humlegarten. Se pretende haberla visto la noche de «Julio César»... Se dice... ¿Qué no se ha dicho de Greta?

¡Pero la verdad es que apenas abandona su casa!

Y jamás—incluyendo la prensa local mejor informada—se ha sabido lo qué hace ni lo qué piensa hacer, excepto en los primeros meses de su permanencia en Europa.

Recibió—y eso sí que es verdad—a bordo del «Gripholm», antes de llegar a Gotemburgo, a los periodistas, cosa rara en ella. Hay abundantes fotos que lo prueban. Sonriente, muy abandonada, con sus largos cabellos sobre la frente y sobre la espalda. Y todos los periodistas en su derredor.

Yo fuí a verla, y hablé con esos compañeros privilegiados a los que ella dió esa entrevista famosa.

Los reconocí a todos. Y a los fotógrafos.

—¿Y qué os ha dicho?

Me enseñan sus artículos y me los traducen. Todos hablan de la carrera de Greta, de la celebridad alcanzada en Suecia, y de «María Valevska».

—Pero ¿qué os ha dicho?

—¡Nada!

Sólo que ha querido regresar a su país, sentarse, descansar, fumar, sonreir. ¡Eso es todo!

¿Proyectos? No los tiene. ¿Regresar a Hollywood? No lo sabe. ¿Hacer un film en Suecia? No lo tiene decidido. ¿Casarse? Ni lo contesta ni sonríe. Y esto es el final de la entrevista.

En el «Filmjournalen» se amontonan los datos y las fotos. Puedo hundirme horas enteras leyendo. Son inacabables. Se ha dicho todo. Todo está anotado, numerado, catalogado. Fotografiado, incluyendo las escaleras de la casa de Blekingegaten, las numerosas villas que Greta tenía la intención de comprar. Y se me muestra, en una complacencia inefable, los recortes, los artículos, libros, álbums... ¡una biblioteca que asusta!

Me he llevado en mis maletas tanta nota, tantos magazines, que me he hundido bajo esa documentación literaria a base de la Garbo.

Hay también los testimonios vivientes y directos.

Me refieren algunos de ellos.

Uno es Torsten Floden, que ha dado la vuelta al mundo en algunos días, conocedor de Hollywood como la palma de su mano, y que ha coleccionado las anécdotas de todas las estrellas; que ha tenido sobre sus rodillas a la angelical Shirley Temple... Joven, brillante, se expresa con soltura.

—¡He escrito tantas cosas de la Garbo! Pero el día que la conocí dejé de escribir sobre ella. Fuí en su busca para hallar algo preciso, y no hallé ni las palabras para decirlo. Hay que verla en la pantalla. Fuera de ella, como si no existiera.

Hay otro: Sven Aage Nielsen, que ha sido el primer entrevistador de Greta. Sus fotos han dado la vuelta al mundo. En París se anunció que era él el único periodista al que la Garbo había recibido, por su raro parecido a Robert Taylor.

El halló esto muy divertido. Pero es cierto: se parece mucho a Taylor. Mas ¿no sería él mismo? Taylor estuvo también en Suecia, coincidiendo con la llegada de Greta Garbo, aunque, según me aseguran, no visitó a su delicada pareja «Margarita Gautier».

La conversación con Nielsen tuvo lugar de esta manera, según me explican:

—Una conversación con una estrella se llama una interview... De suerte que puedo decir que la he interviuvado.

Ella admitió la definición riendo:

—Lo malo es que cuando yo digo eso—añadió Nielsen—nadie querrá creerlo. No tengo las pruebas. ¡A menos que me deje retratarla!

Y ella lo permitió, con cierta razón, pues fueron unas fotos admirables. Las únicas donde ella se mostró naturalmente, sin afectaciones, digna de sus mejores tiempos.

Después Nielsen se especializó en la «cuestión Garbo», y nadie—puede afirmarse—está hoy más documentado que él.

Se enteró, por los propios labios de Greta, de muchos documentos concernientes a la Mata Hari. Como se sabe, este papel le interesó mucho a Greta; y se añade que, con anterioridad Greta había hecho numerosas gestiones para adquirir la casa de la famosa espía, la de Neuilly en el Sena (Francia).

INTERIOR de la quinta Garbo, en Gnesta (Suecia), que adquirió hace años por $70.000, y donde descansa actualmente con Stokowsky. (La habitación estaba así cuando Greta adquirió la propiedad).

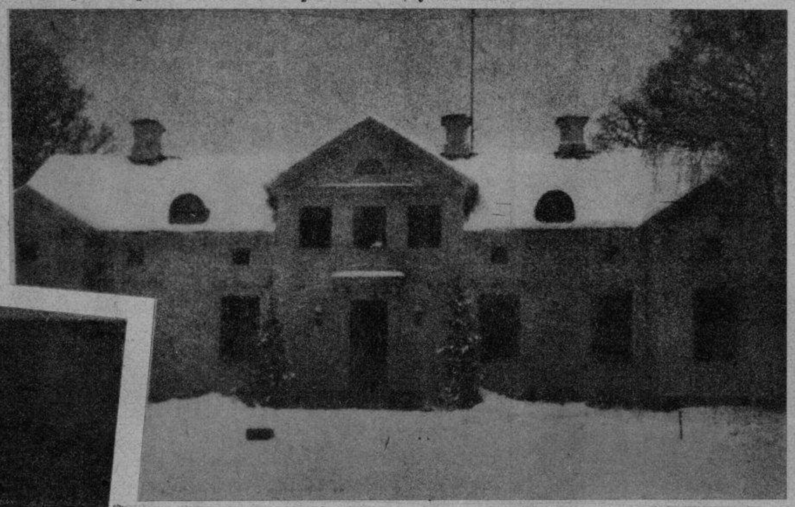

HORBY, la casa blanca, en cuyos interiores se refugia ahora Greta, de la mirada de los curiosos.

EL GRAN director Stokowsky, el más reciente enamorado de la Garbo.

Garbo dió las gracias a Nielsen por unos documentos que le facilitó relacionados con ello. Cuando se efectuó la recepción de la prensa, en Gotemburgo, ella le saludó. Pero no le hizo confidencia alguna. Se mostró desconfiada, alejada de sus viejos amigos y del tiempo pasado. Vieron en ella—como me dijeron antes—a la «pequeña muchacha del Soder».

Ya estamos en la última etapa del viaje a través del pasado de Greta Garbo. El instante en que ese pasado se enlaza con el presente e inicia el porvenir.

De Estokolmo a Gnesta hay hora y media de ferrocarril. Y allí hay que tomar un carruaje para hacer los últimos 10 kilómetros de la carretera nevada que conduce a Horby.

Gnesta está animada y brillante, con sus establecimientos cálidos, sus chalets, sus grupos de esquiadores que saltan hasta la plaza de la estación. Pero poco a poco las casas se espacían. En verano esto debe ser un paisaje verde. Pero ahora, el paisaje es esa cosa monótona de la nieve. Un camino se abre a la izquierda. El auto penetra en él. Al final del camino hay una casa. En Estokolmo me han hablado de un muro que circunda la propiedad. Todo falso. La verja de hierro está abierta. Es una casa simple. Esta pálida sueca no ha podido elegir nada más digno para perpetuar su leyenda.

Caminando me acuerdo de aquella frase de Halden Cavallius:

—Una noble raza vieja... un pueblo aristócrata.

Ese hermano de la Garbo, que se le parece tanto, me recibe. Desde las primeras palabras comprendo que toda insistencia va a ser inútil. No verá a Greta:

—¡Mi hermana no está hoy en casa!

Y no se puede oponer más que:

—¡Verdaderamente!—con la misma sonrisa fría.

Me acuerdo que se ha dicho que Greta llegó a Suecia muy deprimida, porque había estado enferma. Pero ahora, gracias a esta vida aislada, parece que está mejor.

No me queda nada que hacer aquí. Me autorizan a tomar algunas fotos: los muros blancos, los árboles negros, las ventanas vacías, la casa muerta... Todo esto defiende el misterio de Greta.

....

....

Poco después, Greta abandonaba aquel silencio nevado, partiendo para la primavera eterna del Tirreno.

Stokovsky la esperaba en su villa Cimbrone. Y allí, en el secreto de un jardín cerrado, de una población extranjera, iban a vivir los tal vez más apacibles días de su amor. El mundo entero ha visto en ello... revivicencia del amor de Greta.

¡Extraña pareja!

Lo mismo que en América, Greta no ha re-cibido a periodista alguno, ni ha dado de-talle alguno. Stokovsky por su parte ha... más explícito, aunque tampoco satisfac... curiosidad pública. Ha desmentido todo... sentimental. Pero, la prensa «ha asalt...» la villa Cimbrione tomando fotos, inclu... cuando la pareja se ha creído más ale... del mundo.

Tuvieron que abandonar el paraíso... se habían buscado, partiendo para Ro... Visitó la Ciudad Eterna. Como la bella... Girandoux, no ha podido escapar a las... radas en el Coliseo o en el Foro Ro... donde se daban sus citas los amantes...

Después Greta partió para Túnez, do... los disturbios acaparaban toda la aten... de la prensa. Pudo ir también a Capri, do... visitó al Dr. Axel Munthe, el eremita de... Michele. Fué después a Zurich donde... a Eric María Remarque.

Durante sus viajes ha comprado min... ras italianas y lienzos de pintura. Este... pentino interés por el mundo y por las... de arte, ¿es el desarrollo tardío de una pa... artística? ¿Un milagro del amor? ¿Será po... ble que ese polaco judío pueda despertar... su largo sueño a la bella misteriosa? ¡Qui... sabe!

Greta ha desafiado el escándalo de la op... nión en Europa, con la tranquilidad de la... mujer enamorada o el desdén de una mu... millonaria. Los hipócritas de Hollywood... saben nada de su vida. Sea porque no pie... sa regresar a Hollywood o porque se sie... bastante fuerte para desafiarlo todo.

De nuevo ha vuelto a Suecia, siempre acompañaa por Stokvsky. Y allí reposan am... bos de su largo viaje.

Cuando hablaba de nuevo con Holden C... vallius, me dijo:

—La veo sola, muy desamparada, con... fin triste y gris. Fuera de su familia no... sabido crearse verdaderas amistades.

¿Será Stokovsky el amigo que reempla... a todos los demás?

O bien, como ha ocurrido a tantos o... que creyeron jugar un papel decisivo en... vida, ¿caerá igualmente en el olvido?

He hallado todo el pasado de Greta Garbo. No puedo penetrar en lo porvenir.

Pero, en ninguna parte del mundo podrá hallar mejor refugio, por la armonía de su personalidad y de su destino, que en su re... denria de Horby, en la casa color nieve, de ventanas color de esperanza.

FIN

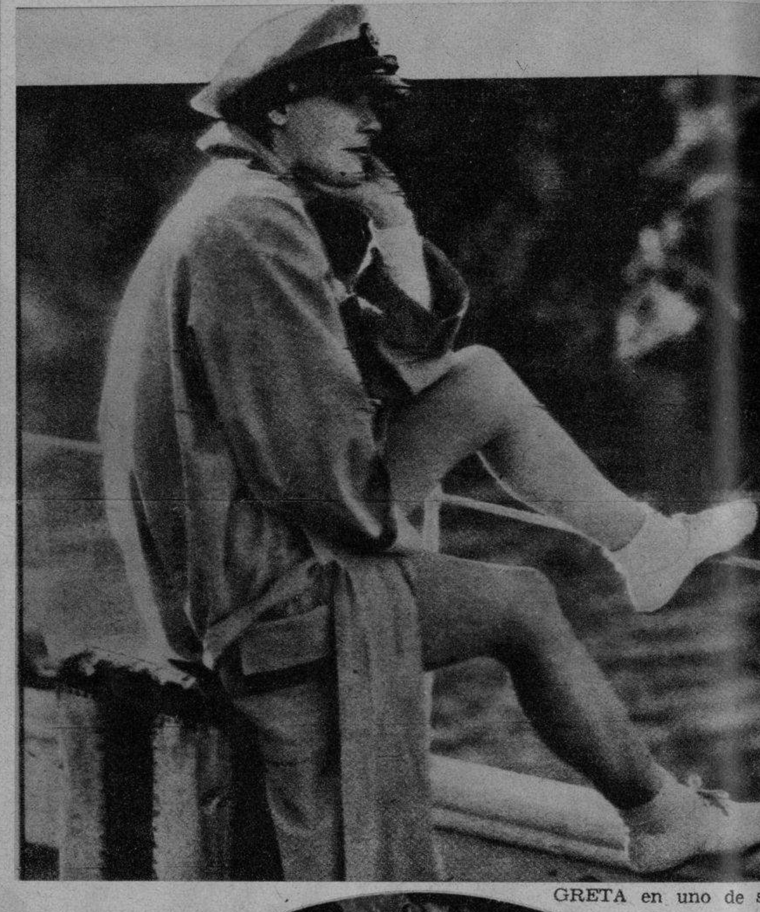

GRETA en uno de sus viajes.

GRETA paseando hace poco en compañía de su amiga, la condesa Vachmeister.

SVEN Aage Nielsen, el doble de Robert Taylor, que por serlo fué tolerado por Greta. Ambos a bordo del buque que llevó a Greta a su país, recientemente.

SU ULTIMA llegada a Suecia, donde Greta no tuvo reparo en ofrecer su rostro a la cámara fotográfica, a la salida del buque.

LAS FOTOS de Aaga Nielsen, sobre el buque, paseando Greta...

AL PERIODISTA sueco toleró Greta la entrevista y las fotos.

UNA SONRISA, rara vez captada por la cámara.

FUMANDO en pipa. Otra foto rara, hecha en 1933.

GARBO, perfecta dama, en un traje de noche.

CON EL LIP-SITK, sorprendida en una fiesta.

UNA SONRISA extraña en este impasible... jocoso rostro...

LA PRIMERA DISCOTECA DEL MUNDO ESTA EN LA HABANA

UN ASPECTO parcial del archivo musical del doctor García Montes. Partituras, índices de la colección de discos de artistas y de obras; recuerdos de grandes divos, todo contribuye a valorar su Discotea, situándola en primer lugar.

UN hombre que intentara seguir todo un curso lo suficientemente amplio para comprender el proceso musical de los últimos cincuenta años, tendría necesidad de una capacidad extraordinaria de asimilación y, sobre todo, de unas dotes que sólo ofrece la naturaleza a los privilegiados del genio. El proceso musical, pero no precisamente en cuanto a la creación artística, sino a los medios que la ciencia ha puesto a disposición del hombre para el desarrollo y democratización del arte. En este proceso, indiscutiblemente, nada ha tenido una influencia más decisiva que el gramófono y el disco, cada día más necesarios en el desarrollo de la cultura general y de la musical en particular.

En Cuba se tiene por lo general la creencia de que el disco ha muerto, o poco menos, para dejar paso a la radio. Espíritus ingenuos, cuando no los bobalicones—tan abundantes—, escuchan las notas musicales de la radio, y por una irresistible asimilación de la propaganda, reaccionan superficialmente atribuyendo los sonidos a voces directas, más humanas por la creencia de que están emitidas originalmente por labios de actor o simplemente de locutor. La verdad, no obstante, es bien otra: el disco, debido a las conquistas de los últimos años—conquistas que lo llevaron a la más delicada expresión—invade los estudios de la radio, lanza al éter sus notas—llenas de delicadeza en todos sus matices—y se confunde con el sonido emitido de manera directa por cualquier más o menos «graznante» recitador del micrófono. En cuanto a las audiciones de arte radiadas, ninguna tan exquisita, de gusto tan depurado, de emoción tan profunda como las procedentes de los buenos discos. En la república de Colombia, no sabemos si con un sentido más depurado del arte que el común de los cubanos, hay una estación de radio que ofrece a sus auditorios invisibles una ópera completa todos los domingos. En manera alguna—y esto no se insinúa en menoscabo de nuestros artistas—podríase entre nosotros organizar con actores propios espectáculos invisibles de tal nobleza estética, por la razón de economía y del medio. En cambio, en el disco están grabadas «in aeternum» las mejores voces, las más costosas, las que son un producto directo de lentas y puras tradiciones artísticas y de estudios depurados. ¿Cómo pedir—ojalá fuera posible—que nuestros programas de radio se sitúen a la altura de unas selecciones triunfalmente aclamadas en todo el mundo? Por buena voluntad que se tenga no hay manera de establecer paralelos, debido principalmente a que nuestro medio artístico es más reducido y carece de una fuerte tradición comparada con la que en el mundo entero ha hecho posible el tesoro artístico—patrimonio ya de la humanidad—que se conserva archivado en los millones de discos manufacturados por la industria.

Todo eso pensado en un orden estrictamente general de crítica pura. Pero en otro orden de cosas y apuntando a los sectores más vivos de la opinión artística, ¿qué reacciones provoca la situación particular de nuestro gusto? El error a este respecto está bastante atenuado, o casi no existe. Millares de personas dotadas de un sentido depurado de la crítica, de cultura musical vastísima, ya tienen hecha su elección. La radio como elemento de expansión musical, como conducto de ese contacto electrizante de la emoción lírica, es para nosotros poco menos que ineficaz, cuando no nula. Por las causas anotadas anteriormente. Y esos regustadores estéticos, esos espíritus selectos, después del primer revuelo producido hace tiempo por las transmisiones de radio, han pasado actualmente a un como refugio de la sólida verdad del disco, donde hallan aquellas emociones líricas imposibles de sustituir por la improvisación de unas transmisiones sin norte ni guía, o lo que es más doloroso aún, ni organización.

EL DR. GARCIA Montes ofrece a nuestro redactor una trayectoria de su archivo, donde están registrados todos los discos de algún interés, producidos desde que se inventó el fonógrafo.

El disco gramofónico vuelve a triunfar. En los hogares habaneros no es asombroso hallar hoy refugios propicios donde se esconde, recoleta, pero profunda, la magia de aquellas voces ilustres que emocionaran a nuestros padres y las creaciones de los grandes maestros que, partiendo de la grey innúmera de los grandes clásicos, nos llevan hasta Ravel (recientemente fallecido), a Milhaud, a Falla y a los más exquisitos autores internacionales, sin omitir el folk-lore escrupulosamente seleccionado.

LA DISCOTECA DEL DOCTOR F. GARCIA MONTES

Uno de esos casos—y más adelante ofreceremos otros—por excepcional, merece justificadamente la atención pública. Y tal vez hasta la gratitud: nos referimos al del doctor Frank García Montes.

El distinguido abogado y hombre de letras es, además de un musicólogo notable, un coleccionador tesonero; en cuanto a la música propiamente dicha, es el más calificado aficionado cubano y tal vez del mundo. Centenares de óperas, las composiciones sinfónicas de los grandes maestros, el folklore internacional, toda clase de audiciones, en suma, puede decirse que han acariciado sus oídos y deleitado su espíritu de excepción.

La vida de los grandes cantantes, sus anécdotas, las calidades de su voz, su labor artística, la psicología personal, etc., todo lo que serviría a maravilla para formar la historia particular de los artistas y la general del arte lírico, entra en sus conocimientos vastos, sin que el tiempo haya borrado o simplemente empalidecido el recuerdo, ni tergiversado el criterio prístino de la emoción estética de un momento. En cuanto a su colección de discos, ha formado la más notable del mundo, tanto por la cantidad como por la calidad de los ejemplares que posee. La historia de esta colección justificaría por sí sola un extenso volumen. La de sus afanes de coleccionador, tal vez podamos aprisionarla en la limitada extensión de unas notas periodísticas.

El doctor García Montes procede precisamente ahora a la reorganización de su discoteca; lo que nos impide citar exactamente la cantidad de discos que figuran en ella.

UNA VERDADERA musical, incluída en la Discotea, completa el interés de la enorme colección. Los retratos de artistas famosos, fácilmente identificables, decoran este que podríamos llamar «Hogar del Arte».

No obstante, podemos asegurar, sin temor al error, que tiene de 25,000 a 30,000 discos, perfectamente clasificados, descollando entre ellos los de ópera. Un catálogo general pacientemente clasificado nos permite comprobar, uno a uno, todos los discos de la colección. Siguiendo con el índice apasionado las líneas de esos volúmenes, descubrimos tal vez el más grande tesoro musical del mundo; trazando otro dibujo en línea recta, y en otro legajo científicamente organizado determinamos las calidades de los discos archivados.

Si para el común de los lectores, la parte más importante de esta discoteca puede estar en la cantidad clasificada— porque comprende la ya vasta trayectoria del invento, desde el cilindro y la manija de hace 65 años, hasta el disco eléctrico perfecto de nuestros días—, para el musicólogo, la colección preferida es la de los cantantes. Así se observa en este Museo del doctor García Montes. Un registro especial de artistas le permite, en cada momento, saber el rincón y la sala de su hogar dónde descansa el disco correspondiente a determinada ópera. Y no sólo de cantantes, sino de obras. En 1922. una revista de la Casa Víctor anotaba la siguiente cifra: 195 óperas diferentes y completas. Hoy comprobamos personalmente que aquel número se ha elevado a la suma de 324 óperas completas, correspondientes a 143 de los más grandes autores del mundo. Pero, en esas clasificaciones generales, hay que anotar aún las subclasificaciones que ofrecen otras líneas de la organización. Sólo de una ópera—«Rigoletto»—hay en la discoteca García Montes más de 300 discos. Los artistas, los cantantes de esa ópera—lo que permite establecer las comparaciones pertinentes y determinar la calidad de los ejecutantes—son más de 75.

Otra clasificación de la discoteca es la de los divos que han actuado en La Habana. Completan una cifra verdaderamente importante, imposible de establecer de otra manera: doscientos nueve divos han deleitado a nuestros público interpretando las más famosas obras y permitiendo comprobar el buen gusto musical de nuestras clases sociales. Pero entiéndase bien: esos 209 cantantes son los principales, los que han impreso discos en las casas manufactureras de importancia. No se alude a otras clasificaciones de artistas cuyo valor no haya llegado a justificar la inmortalización de la voz mediante el disco.

Tras del doctor García Montes figuran, en primero y segundo términos, respectivamente, las discotecas del doctor Ricardo Alemán, que cuenta con unos 12,000 ejemplares, y la del señor Andrés de Terry, con unos 10.000. Por que debe añadirse este dato de singular importancia para nosotros: Cuba posee no solamente la discoteca García Montes, clasificada como la primera del mundo, sino esas otras dos, que le siguen en importancia. Y algo más: es en Cuba donde puede decirse que se ha llegado a un más vasto desarrollo coleccionador, hecho doblemente meritorio por las razones del medio exiguo que obliga a la importación de todo lo coleccionado. En el extranjero—Inglaterra cuenta con unas 23 sociedades fonográficas, los Estados Unidos con unas 30, y hay muchas otras en Francia—todas las facilidades están del lado de los coleccionadores, y, no obstante, no tenemos conocimiento de ninguna que rebase los 10,000 ejemplares de buena música.

El nombre del doctor García Montes, es popularísimo en el extranjero. Recientemente recibió proposiciones apreciables por su colección, y particularmente por determinados discos raros, por los cuales se le ofrecieron cantidades verdaderamente importantes.

¿Cómo nació ese afán coleccionador en Cuba? ¿Y cuándo?

Siguiendo las líneas de la discoteca García Montes desde sus comienzos, tropezaremos con verdaderos hallazgos, singulares particularidades que a la vez, aunque sea por manera sintética, nos permitirán establecer la trayectoria y el desarrollo del fonógrafo, el gramófono y del disco grabado.

JOSE MARIA CAPO.

EL DISCO reina. Con él se reemplazan las estrellas desfallecientes, se hacen retrasmisiones de radio y se sustituye la música dudosa por la inmortalizada en los discos.

OTROS ANGULOS de la Discotea García Montes. Sobre las numerosas estanterías, numerosos retratos de los más grandes divos, muchos de ellos con expresivas dedicatorias.

M.E.C.D. 2016

NUESTRO Corresponsal en Santiago de Cuba, señor Alberto García Torres, al lado de la matadora de Armando Corona, señora Margot García Maldonado, en el Vivac de Santiago de Cuba. Aparece en la foto con su abogado doctor Manuel Penabaz Solórzano. (Foto D. M.)

RICARDO York, el brillante recitador que acaba de regresar de los Estados Unidos, donde ofreció con éxito resonante varias audiciones poéticas. Se presentará nuevamente ante nuestro público en un selecto recital, la noche de hoy. (Foto D. M.)

¡COMO POR MAGIA!
LOS COLORANTES "DALIA" CONVIERTEN LOS TRAJES USADOS EN NUEVOS
26 ATRACTIVOS COLORES DE MUY FACIL USO
EN FARMACIAS Y SEDERIAS

PRODUCTO CUBANO

LA LINDA señorita Olga Demestre, hija del señor José Demestre, alto empleado de la Administración del DIARIO DE LA MARINA, que se lució extraordinariamente en el bellísimo «ballet» «Alicia en el país de las Maravillas», presentado el domingo último con gran éxito en el Teatro Principal de la Comedia, por Miss Mildred Bickford. (Foto D. M.)

DEL CASINO DE LA PLAYA.—«Close-up» de parte de la mesa del conocido industrial don Julio Blanco Herrera, el pasado Sábado de Gala, donde se distinguen el doctor Manuel Giméner Lanier, Secretario de Hacienda; la señora Rosita Clavería de Blanco Herrera; el Conde de Peracamps y la señorita Anita Cebrián de García Guerra. (Foto D. M.)

BODA del gran mundo celebrada en la sociedad holguinera.—El acontecimiento social más destacado en los últimos tiempos en Holguín ha sido la boda del millonario oriental señor Alfredo Infante Maldonado con la encantadora señorita Zoila Pérez Villanueva. Ofició Monseñor José Fernández Lestor, luciendo bellamente decorado el altar que presidió nuestra Patrona Cubana la Virgen de la Caridad del Cobre. (F D

SYLVIA González, Martha Valdés, Rosalía Senjudo, Ofelia Fernández, Dolores Hernández y Marta Sirvén, que acaban de obtener brillantes notas en el Instituto de Segunda Enseñanza de la Víbora, manteniendo el record «cien por cien» del Colegio «Estrella», donde se educan. (Foto D. M.)

Dentol

DE VENTA EN TODA LA REPUBLICA.
DISTRIBUIDORES:
J. Pauly, Ses Fils & Cie. Ltd.
APARTADO 2143 HABANA.

LA BELLISIMA señorita Ernestina Castro, que se lució extraordinariamente en el «ballet» «Alicia en el país de las Maravillas», presentado el último domingo con gran éxito en el Teatro Principal de la Comedia por Miss Mildred Bickford. (Foto D. M.)

LA SRA. MARIA M. Garrett, distinguida escritora cinematográfica, llegó ayer a la Habana. Aparece aquí haciendo entrega de la lanza que usó Errol Flynn en la cinta «Robin Hood». A dar la bienvenida a la señora Garrett acudieron varios compañeros de la prensa, familiares y empresarios, entre éstos los señores Smith, Valcárcel y Peter Colli, supervisor general de la Warner Bross en la América Latina. (Foto D. M.)

muselina inglesa
"PETRONIO"
árbitro de la elegancia
PIDALO A SU SASTRE
ALMACENES "NAZABAL" MURALLA 70

M.E.C.D. 2016