1ª SECCION 1

SERVICIO DE ASSOCIATED PRESS. Esta queda autorizada para usar nuestro servicio y noticias de información.

Servicio exclusivo de la agencia «Havas» y del «Herald Tribune», de New York.

DIARIO DE LA MARINA

El DIARIO DE LA MARINA es el periódico más antiguo de Cuba. Fué fundado en el año mil ochocientos treinta y dos.

Servicios especiales de España. Hilo directo con New York y recepción directa por radio de otros servicios.

1ª SECCION 1

AÑO CVI.—NUM. 93 ACOGIDO A LA FRANQUICIA POSTAL LA HABANA, MARTES, 19 DE ABRIL DE 1938.—SANTOS CRESCENCIO Y JORGE TIEMPO PARA HOY: BUENO. PRECIO: 5 CENTAVOS

LOS BONOS DE OBRAS PUBLICAS SERAN INSCRIPTOS EN LA COMISION DE VALORES Y BOLSA DE NUEVA YORK

(COLUMNA CUATRO

Han llegado a los suburbios de Tortosa las tropas de García Escámez

Espérase que de hoy a mañana toda la ciudad quede de hecho ocupada

La voladura de los puentes sobre el Ebro ha impedido la ocupación tras el último avance, pero otro cuerpo de Ejército ha logrado penetrar en los suburbios

ASEGURASE QUE LA MAYOR PARTE DE LA FUERZA IZQUIERDISTA SE HA PUESTO A BUEN RECAUDO

Unos tres mil soldados rojos están encerrados entre la región de Uldecona y San Carlos de la Rápita. Los planes de Barcelona de «desgastar al enemigo» fracasan de nuevo

ZARAGOZA, abril 18. (Havas). (Por Jean d-Hopital).—A las cuatro de la tarde las tropas nacionalistas ocupan los suburbios de Tortosa, situados sobre la margen derecha del Ebro; el casco metropolitano de la ciudad, que se encuentra sobre la margen izquierda, está todavía en poder de los rojos, pero bajo el fuego durísimo de la artillería nacional.

Ocupación parcial de Tortosa

PERPIÑAN, abril 18. (Exclusivo).—Tortosa fué ocupada parcialmente por el ejército nacional, según anunció esta noche la radio de Burgos.

Según el anuncio la mayor parte de las tropas «marxistas» ha evacuado la ciudad y sólo quedan unos cuantos milicianos fortificados en los edificios. La completa ocupación se espera mañana.

Informes de Barcelona indican que unos 3.000 soldados republicanos están encerrados entre Ulldecona y San Carlos de la Rápita, en el Delta del Ebro. En ese Delta se cultiva arroz y los nacionalistas capturarán toda la cosecha.

Según el comunicado de Barcelona las tropas del general García Valiño flanquearon a las del gobierno, presentándose detrás de la región montañosa de puertos de Beceite y atravesando la sierra de Montenegrelo.

El plan de Barcelona, según lo había anunciado «La Vanguardia», de esperar a que los nacionales perdieran gentes en los combates para enfrentarles luego un ejército mayor, se ha malogrado con el desembarco de nuevas tropas nacionales de Mallorca cerca de Vinaroz.

Las tropas nacionalistas se acercan a Tortosa, ciudad en ruinas que está a punto de caer en poder de las fuerzas de Franco

HENDAYA, frontera franco-española, abril 18. (AP).—Las autoridades militares nacionalistas de Irún informan esta noche que las tropas del generalísimo Franco están a punto de entrar en la importante ciudad costera de Tortosa, a 95 millas al sur de Barcelona, después de un día de duros combates.

Los despachos oficiales dan cuenta de que una serie de ataques rápidos llevaron a las tropas de Franco a la margen sur del río Ebro, frente a Tortosa.

La disputada ciudad de Cherta, a ocho millas al norte de Tortosa cambió de manos nuevamente cuando los nacionalistas la capturaron después de un terrible bombardeo de la artillería y de la aviación. Las tropas izquierdistas, según parece, habían logrado infiltrarse de nuevo en Cherta el domingo.

Los despachos nacionalistas dicen que las tropas de Franco que operaban al norte de Tortosa se apoderaron de las aldeas de Alfara y Reguès, esta última a sólo cuatro millas de Tortosa.

Otra ciudad del río sobre Tortosa, Aldover, quedó dividida en dos por los ejércitos contendientes, capturando los nacionalistas la sección de la margen sur del Ebro, mientras los milicianos rojos siguen en poder de la otra margen del río.

Las dos columnas nacionalistas que operaban al sur del río se unieron en Monte Caro por la tarde y enviaron sus avanzadillas al río, a la margen contraria a Tortosa.

Los nacionalistas avanzaron hoy hacia el Norte al río Ebro, al sudeste de Tortosa, una línea natural de defensa del sur de Cataluña que debe cruzarse con el fin de llevar a cabo una ofensiva en la costa oriental española.

Una columna que avanzaba por la costa llegó hasta el río en Amposta, cubriendo seis millas en tres horas. Las fuerzas de Barcelona se retiraron precipitadamente a la margen septentrional del río donde establecieron fuertes defensas para impedir que los nacionales cruzaran el río y marcharan sobre Tortosa.

Amposta, ocupada ayer

Amposta, que se encuentra junto al Delta del Ebro a unas ocho millas al sudeste de Tortosa, cayó en en poder de las fuerzas nacionalistas. (que se habían abierto en forma de abanico), juntamente con Santa Bárbara y Masdenverge, ambas al oeste de Amposta y al sur de Tortosa.

Estas operaciones unidas a la ocupación de los puertos de Beceite, cordillera al oeste de Tortosa, completó el semicírculo de acero que los nacionalistas están extendiendo desde el sector de Cherta, a siete millas aguas arriba de Tortosa hasta Amposta en el Sudeste.

La mayor parte de los puentes sobre el Ebro entre Amposta y Cherta habían sido dinamitados y las fuerzas marxistas que se hallaban en la parte del río por donde avanzaban los nacionalistas se vieron en la necesidad de abandonar gran cantidad de material de guerra para retirarse cruzando el río.

Otras fuerzas rojas fueron copadas en una área situada inmediatamente al sudeste del frente semicircular de los nacionalistas en Valderrobres, Morella y San Mateo.

También los nacionalistas se han anotado varios triunfos en el norte de Cataluña, donde las tropas del general Franco se acercan a la Seo de Urgel, en una carretera que va a Puigcerdá, en la frontera francesa. Si cayera la Seo de Urgel en poder de los nacionalistas, éstos se encontrarían en condiciones de apoderarse de una carretera que el mando rojo se vería en grandes dificultades para defender.

En el sector centro del frente catalán, cerca de Balaguer y a unas 70 millas al oeste-noroeste de Barcelona, se ha estado combatiendo sin que ninguna de las dos partes haya obtenido ganancias. Los nacionalistas forzaron el cruce del río Segre, pero fueron rechazados con fuego de artillería.

Las fuerzas aéreas izquierdistas estuvieron operando en el sector de Balaguer y, junto con las grandes concentraciones de milicianos que ha hecho Barcelona, trataron de martillar sobre las líneas nacionalistas con el objeto de forzar una retirada general, que no lograron.

Un gran misterio rodea al submarino del gobierno rojo C-4 que desapareció de Burdeos mientras hacía unas pruebas el sábado pasado. Se dice que ha llegado al puerto nacionalista de Pasajes.

Mientras un despacho nacionalista dice que el submarino fué «capturado» en alta mar por dos barcos de Franco, se sospecha que la tripulación del submarino salió de Burdeos con la intención de entregarse en un puerto nacional.

Junto a Tortosa las tropas del Gral. García Escámez

ULLDECONA, abril 18. (Havas).—(Por Andre Vincent).—Las fuerzas de la Legión y las tropas del general García Escámez llegaron hoy a las afueras de Tortosa, tras de haber vencido la última resistencia de los rojos en las inmediaciones del Ebro.

Tortosa en el centro de un semicírculo

ZARAGOZA, abril 18. (Havas). (Por Jean d-Hopital).—Las tropas nacionalistas han reanudado el avance por las alas derecha e izquierda, o sea, en dirección de Castellón y Tortosa.

El cuerpo de ejército gallego avanzó más de ocho kilómetros al sur de Benicarló, superando la encrucijada del camino de Barcelona a Valencia con la calzada de Peñíscola. Fueron ocupadas en esta parte Tirig y Salsadella.

En el frente del Levante también, entre San Mateo y Benicarló, en una longitud de más de 30 kilómetros, se efectuó un avance de más de 10 kilómetros, a pesar de la resistencia del enemigo.

En el sector del N. O. de Tortosa los legionarios y las tropas del general García Escámez continúan el avance sobre el Ebro.

Los tropas apoyadas en el río conquistaron esta mañana a Cherta, Alfara y Regués y las cumbres de la sierra de Beceite, a más de 12 kilómetros de las líneas de estabilización del frente.

Se efectuó también el combate de dos unidades capitales de estas líneas, con lo cual se cerró el bolsón de las sierras de Montenegrelo y Beceite. El enemigo quedó copado, en un territorio que tiene 1.700 kilómetros cuadrados de superficie.

Las tropas del general García Valiño hicieron 500 prisioneros.

Tortosa se encuentra ahora en el centro de un semicírculo, de un radio menor de 10 kilómetros, por lo cual se le puede alcanzar con artillería de todos los calibres.

Las tropas nacionalistas se encuentran en los alrededores de Tortosa

HENDAYA, frontera franco-española, abril 18. (AP).—Las tropas del Generalísimo Francisco Franco llegaron esta noche a los alrededores de Tortosa, pero encontraron cerrado el paso a la parte central de la estratégica ciudad por la falta de puentes. Los rojos habían volado con dinamita los puentes que unen las dos orillas del río.

En la parte opuesta funcionaban constantemente las ametralladoras

El Gobierno hará un estudio de todo el sistema tributario

Muchos de los impuestos se suprimirán, sustituyéndolos por otros de mayor eficacia

Los reporters palatinos solicitaron ayer del Presidente de la República algunas declaraciones respecto a los asuntos que se tratarán en los Consejos de Secretarios señalados para la presente semana.

El coronel Laredo Bru, de su puño y letra, respondió lo siguiente:

«Respecto a las preguntas formuladas por los reporters sobre las próximas reuniones del Consejo de Secretarios deseo informarles que serán tratados los siguientes asuntos:

—«El sistema tributario va a ser estudiado en primer lugar desde estos dos puntos de vista: Intensificar el cobro de los actuales impuestos; suprimir y sustituir por otros más eficientes muchos de los actuales.

—«Protección decidida al contribuyente, evitando injustas exacciones.

—«Introducir todas las economías compatibles con las necesidades públicas y la imposibilidad en que está el Gobierno de lanzar a la miseria y el hambre a multitud de empleados que al ser desposeídos de sus cargos no encontrarían el trabajo necesario para subvenir a sus necesidades.

—«El primero de los impuestos que va a ser estudiado es el del Uno y Medio por Ciento, campo propicio a todos los fraudes y filtraciones».

LA GUARDIA DE HIERRO DE BUCAREST NO TENIA GRAN FUERZA POLITICA

BUCAREST, abril 18. (Havas).—Existe en esta ciudad la impresión de que las disposiciones adoptadas el sábado y el domingo contra la «Guardia de Hierro» no han tenido más finalidad sino medir la pujanza real de esa organización. Las autoridades se han sorprendido de no haber hallado la menor resistencia en esos grupos.

En total, han sido arrestados unos cuscientos individuos, sin que se descubriera nada en cuanto a su porvenir.

Se cree que si los componentes de la entidad referida se mantienen tranquilos, como parece que lo hacen, las autoridades se limitarán a establecer un censo de los componentes del partido.

En cuanto a la conjura que se atribuye a los componentes de la Junta de Dirección Suprema, los documentos que han sido ocupados no revelan otra cosa sino que el plan se hallaba en los inicios. Como los conspiradores han sido paralizados, se cree que las autoridades no irán más lejos.

CAFFERY CONCEDE A LA CONFERENCIA DE LIMA UNA GRAN IMPORTANCIA

RIO DE JANEIRO, abril 18. (AP). El embajador de los Estados Unidos, Mr. Jefferson Caffery, entrevistado por el periódico «A Noite», dijo que la Conferencia Panamericana de Lima tiene capital importancia como consecuencia natural de la Conferencia Interamericana de Paz de Buenos Aires, de 1936.

Sobre su opinión acerca del discurso pronunciado por el presidente de los Estados Unidos, Mr. Roosevelt, el Día Panamericano, agregó:

«Reiteró la fe que tiene el presidente Roosevelt en la política del buen vecino y en la justicia internacional».

Con relación al Chaco, el embajador dijo que la negativa de Bolivia a aceptar las condiciones sometidas por la delegación neutral no significa que vayan a reanudarse las hostilidades, por cuanto el problema del Chaco sigue en proceso de negociación.

SERAN CONDECORADOS EL PRESIDENTE LAREDO BRU Y EL JEFE DEL EJERCITO

Entre los pasajeros que ayer llegaron con destino a la Habana, en el vapor «Oriente», figura el Coronel Edwin Graff, Ejecutivo de la Asociación de Veteranos de los Estados Unidos, quien trae el encargo de imponer al señor Presidente de la República, Coronel Laredo Bru, y al Jefe de Estado Mayor del Ejército, Coronel Fulgencio Batista, las medallas de la Asociación de Veteranos de la Guerra Hispano-Americana.

El distinguido viajero, que fué cumplimentado por representación oficial, le fueron dispensadas las cortesías de estilo.

INGLATERRA E ITALIA PROPICIAN EL "CORDON SANITARIO" CONTRA RUSIA

BELGRADO, abril 18. (Havas).—Los periódicos de esta ciudad, comentando el convenio italo-británico que acaba de suscribirse, juzgan que ese instrumento es el primer paso para una serie de tratados similares que acabará de establecer en Europa un cordón sanitario contra la Unión Soviética. Agregan casi todos que es lógico que se reanuden las pláticas para un tratado de cuatro naciones, que sería una reconciliación continental que habría de marcar el alejamiento completo de Europa de la amistad con Moscú. El "Samou-Prava" dice que "este tratado señala, en la época presente, un nuevo momento de la historia y una verdadera resurrección de los sentimientos nacionalistas; hay en él, alivio y bálsamo para el mundo entero, porque todos los caminos llevan... a Roma y a París".

Hundido un barco rojo durante el bombardeo de Cartagena

Garner contra el plan de los 5,000 millones

Dícese que el Vicepresidente hizo una fuerte crítica sobre los despilfarros de Roosevelt

AGREGA: «ES SOCIALISMO, NO DEMOCRACIA, COMO PARECE»

NUEVA YORK, abril 18 (Exclusivo).—Kenneth Crawford, observador del «Post» en Washington, dice hoy que el plan presidencial para gastar la suma de cinco mil millones de dólares en obras públicas y subsidios a casas de comercio y desempleados, continúa en pie a pesar de la oposición del vicepresidente Garner y de numerosos diputados demócratas y republicanos.

Mr. John Garner

Los amigos del vicepresidente dicen que Garner había advertido al Presidente que la orgía de gastos federales tendría que cesar. Tanto el Presidente como Garner lo negaron, pero el rumor ha continuado a flote y son muchos los que creen que existe una controversia seria entre el Presidente Roosevelt y su lugarteniente.

Crawford explica el caso así: «A pesar de sus años, el Vicepresidente Garner es hombre muy enérgico y constantemente visita a los senadores y a los burócratas explicándoles cómo desearía él que se manejaran los negocios de la nación. Es natural que a veces se le ocurra censurar los métodos empleados por el Presidente. Esas censuras han sido repetidas por sus amigos y han dado origen a los rumores de controversia entre los dos dignatarios principales del país.

Según un repórter de un diario de Boston, Garner definitivamente indicó que «los gastos tienen que cesar». Los otros repórters trataron de acorralar al anciano dirigente demócrata cuando éste salía del Senado para su casa, y éste riéndose a carcajadas y exclamó: «Ahora voy a meterme en mi auto».

El repórter de Boston, M. E. Hennessey atribuyó a Garner un ataque enérgico contra la política de la Casa Blanca. «Hemos estado experimentando con estas orgías de gastos federales durante seis años y ello no nos ha llevado a ninguna parte» dice Hennessey que Garner le declaró.

Según Hennessey, el vicepresidente le aseguró que iba a oponerse decididamente a «los planes presidenciales de gastos». Refiriéndose al programa presidencial, dice Hennessey que Garner afirmó: «es socialismo; no democracia, pero no se llevará a cabo con mi consentimiento y apoyo».

Anteriormente, Arthur Krock, del New York Times, también había mencionado ciertas diferencias entre Garner y el Presidente; pero tanto uno como otro lo negaron.

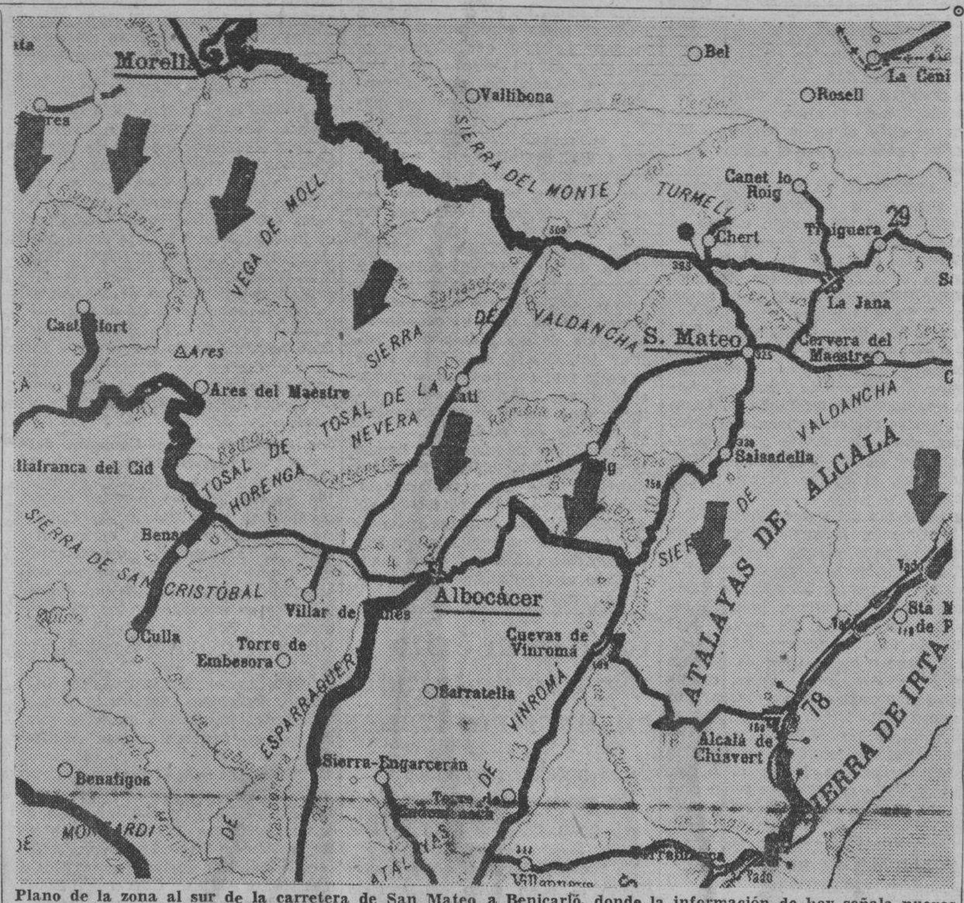

Plano de la zona al sur de la carretera de San Mateo a Benicarló, donde la información de hoy señala nuevos avances de las tropas del general Antonio Aranda. La captura de Cati, Tirig y Salsadella señalan la intención de cerrarles a los milicianos que ocupan la región de Aliaga, su salida al mar, en la carretera que cruza por Albocácer. Las flechas señalan el límite de las posiciones nacionalistas en este sector. (Véase «Comentarios de la guerra», en la ULTIMA página).

"Los Bonos de O. P. se destinarán a saldar con equidad deudas que son legítimas", dice Alonso Pujol

La escritura autorizando la emisión de los Bonos se firmó ayer tarde en Palacio por el Presidente de la República y el de la **Manufacturer Trust Co.** Declaraciones de Montoulieu

En la tarde de ayer se verificó en Palacio el acto de suscribir el convenio entre el Estado cubano y el Banco Manufacturer Trust Company de New York como fiduciario y Agente Fiscal para la emisión de ochenta y cinco millones de pesos en Bonos de la Deuda de Obras Públicas al cuatro y medio por ciento de interés, autorizado por la Ley de Rehabilitación del Crédito Público aprobado por el Congreso.

A las cinco de la tarde y en el despacho presidencial de la segunda planta el Jefe del Estado recibió a los señores Frederick E. Lober, Presidente de Manufacturer Trust Company de New York; Mr. Chandborne; Mr. Morey y Mr. Born; a los banqueros señores Ariosa y Pérez de The Royal Canada Bank; a los letrados doctores Gorrin y Barceló; al traductor de la Secretaría de Estado señor Berndes; al Notario encargado de las escrituras, doctor Carlos Font; al Presidente del Senado, doctor Guillermo Alonso Pujol; al Secretario de Hacienda, doctor Manuel Giménez Lanier; al Secretario de Estado, doctor Juan J. Remos; al del Trabajo, doctor Portuondo Domenech; al de Comunicaciones señor Francisco Gómez Rodríguez; al de la Presidencia doctor José Enrique Bringuier; al de Educación, doctor Fernando Sirgo; al de Justicia, doctor Enrique Alonso Pujol; el de Gobernación doctor Rafael Santos Jiménez; al de Comercio, señor Raúl Zárraga; al ingeniero Eduardo I. Montoulieu; al senador doctor Lucilo de la Peña y al cartulario señor Manuel Rodríguez Reytor.

En la mesa destinada a los Consejos de Secretarios tomaron asiento todos los presentes.

En la cabecera, el Jefe del Estado doctor Laredo Bru; a su derecha, el señor Fredericv E. Lober, Presidente de Manufacturer Trust Company; el doctor Carlos Font, Notario y el doctor Giménez Lanier; a su izquierda el Presidente del Senado doctor Guillermo Alonso Pujol, el doctor Lucilo de la Peña; y los demás invitados, banqueros y Secretarios del Despacho.

El Notario doctor Font dió lectura en español al documento y en inglés lo hizo el señor Berndes.

Terminada la lectura del documento que consta de noventa y siete pliegos, fué firmado primero por el Presidente de la República, doctor Federico Laredo Bru a nombre del Estado cubano; le siguió el señor Fredericv E. Lober, a nombre de la entidad Manufacturer Trust Company; después el Secretario de Hacienda doctor Manuel Giménez Lanier y por último el Notario doctor Carlos Font.

Verificado el acto de la firma el Secretario de Hacienda hizo entrega al señor Lober de un cheque por valor de sesenta mil pesos para abonar los honorarios de los abogados americanos y cubanos que intervinieron en dicha operación y de otro cheque por la cantidad de sesenta y tres mil pesos para pagar las operaciones comprendidas en los párrafos «A» y «N» del pliego de condiciones.

Interrogado por los reporters el Notario doctor Carlos Font manifestó que esta escritura consta de noventa y siete pliegos. Por la propia Notaría fueron hechas quince escrituras más que fueron otorgadas de acuerdo con lo que dispone la Ley. Añadió que la presencia, en ese acto, de los banqueros Ariosa y Pérez está sujeta a The Royal Bank of Canada entidad bancaria que representará en Cuba, como Agente, en todo lo relacionado con el convenio que se firmó, a la Manufacturer Trust Company de New York.

Declaraciones oficiales

El ex-Secretario de Hacienda ingeniero Eduardo I. Montoulieu, a nombre del Gobierno dió la siguiente nota oficial:

«El Presidente de la República y el Secretario de Hacienda firmaron con la Manufacturer Trust Company de New York, y ante el Notario doctor Carlos Font y Báquer, el convenio con dicho Banco en relación con sus funciones de fiduciario y Agente Fiscal para la emisión de ochenta y cinco millones de pesos de Bonos de la Deuda Exterior al cuatro y medio por ciento recientemente autorizada.

«Se han iniciado ya las gestiones necesarias para la inscripción de los Bonos en la Comisión de Valores y Bolsas y su toma de razón en la Bolsa de Valores de New York.»

«Inmediatamente después de su inscripción, se ofrecerán en canje a los tenedores de los títulos hoy en circulación, por todos los compromisos con la antigua deuda de Obras Públicas y las de otros adeudos relacionados en la Ley de 14 de febrero de 1938.»

Obsequio

Cuando terminó el acto de la firma de la escritura el señor Lober solicitó del Presidente de la República le obsequiara con la pluma de fuente por él usada para suscribir el documento con objeto de conservarla como un «souvenir».

El coronel Laredo Bru gentilmente hizo entrega al Presidente de la Manufacturer Trust Company de la referida pluma, complaciendo así sus deseos.

El Presidente de la República, informado por su ayudante teniente Federico Flaquer de la presencia de los reporters en el ante-despacho presidencial, invitó personalmente a los mismos a presenciar la ceremonia.

Declaraciones del Presidente del Senado

El doctor Guillermo Alonso Pujol, Presidente del Senado de la República, facilitó a los periodistas las siguientes declaraciones:

«El otorgamiento de la escritura pública, por la que se emiten los 85 millones de pesos en bonos al cuatro y medio por ciento que acaba de realizar el Poder Ejecutivo, cumpliendo lo dispuesto en la Ley de 14 de febrero último, causará, seguramente, satisfacción al Gobierno y al pueblo de los Estados Unidos, con los cuales el Gobierno y el pueblo de Cuba aspiran a mantener siempre estrecha amistad y una balanza de relaciones que se apoye en la mutua cooperación y la más sólida reciprocidad; no en balde esa emisión de bonos se destina principalmente a saldar con equidad deudas legítimas, en su mayor parte reclamadas por ciudadanos y entidades de la vecina República.

«Y si a esta circunstancia de por sí superiormente valiosa, se agrega que tamaño esfuerzo vale tanto como rehabilitar nuestro crédito exterior, supuesto indispensable para la consumación de reiteradas promesas financieras y económicas, grande ha de ser, como en efecto es, la satisfacción del Congreso, generador de la Ley cumplida en la tarde de hoy.»

BUSCAN A UN EX-ATLETA AMERICANO HERIDO QUE ESTABA EN BARCELONA

CHESTERTOWN, Maryland, abril 18. (AP).—Todos los hospitales de Barcelona, España, han sido registrados en busca de Vernon Selby, ex atleta de West Point que se dijo había sido herido en uno de los combates.

Owen Selby, hermano del anterior, dijo que había recibido la notificación por el departamento de Estado y agregó que al Cónsul Americano le habían enviado instrucciones para buscar a Selby en los hospitales barceloneses donde son llevados los americanos heridos.

Sigue hacia Castellón el avance de los nacionalistas

BENICARLO, abril 18. (Havas, por André Vincent).—Las tropas nacionalistas al mando del general Aranda ocuparon esta tarde a Torio y Salsadella, a despecho de la fuerte resistencia enemiga.

El frente nacional se orienta en estos momentos de Este a Oeste, en línea recta, tras del contacto que se ha efectuado por los contingentes que operan en esta área a 10 kilómetros al Sur de Benicarló.

RESULTO magnífico el banquete de anoche en conmemoración del Cincuentenario de la Lonja.—(Véase información en la página ONCE)

FRACASO UN ATENTADO A LAS AUTORIDADES CHINAS TRAMADO POR EL CORREO

LONDRES, abril 18. (Havas).—La agencia «Reuter», en un despacho de Hong-Kong, comunica lo siguiente:

«Por segunda vez en el curso del día, en el edificio principal de Correos y Telégrafos, reventó una bomba, que se hallaba cuidadosamente oculta en los paquetes de correspondencia.

«Parece que la máquina infernal se hallaba destinada a una de las sacas de correspondencia destinadas a ser embarcadas en uno de los aviones chinos, de los que establecen el servicio con Nancáu.

«Las bombas que han reventado aquí debían haber estallado en el aparato en que viajarían diferentes personalidades chinas».

EXIJA el Suplemento en ROTOGRABADO con esta EDICION

Cuatro más han debido recibir serias averías

Ochenta toneladas de bombas lanzaron sobre la base naval marxista en un intenso raid

ENTUSIASMO EN SEVILLA POR LA OCUPACION DE AMPOSTA

SALAMANCA, abril 18. (AP).—Un comunicado del cuartel general nacionalista declara esta noche que un buque de guerra de la escuadra roja fué hundido y otros cuatro averiados en un ataque realizado ayer por la aviación franquista contra la base naval de Cartagena.

Los nacionalistas dicen que la aviación dejó caer ochenta toneladas de explosivo.

MADRID, abril 18. (AP).—Los funcionarios de los rojos anunciaron hoy que treinta aviones nacionalistas bombardearon en dos ocasiones a Cartagena, base naval del Gobierno soviético, durante el día de hoy, agregando que las baterías antiaéreas impidieron que los aparatos enemigos causaran grandes daños.

Cartagena había sido objeto en otras ocasiones de raids de la aviación nacionalista. (El parte de Salamanca, expone que ún buque rojo fué undido y tres averiados, durante el raid en que arrojaron 80 toneladas de explosivos.)

En los centros gubernamentales se anuncia el nombramiento de Gómez Ossorio, líder de la U. G. T. como Gobernador Civil de Madrid. Reemplaza a Antonio Trigo Mairal, que dimitió después de haber desempeñado el cargo más de un año.

Se celebró el primer día de la Feria de Abril, en Sevilla

SEVILLA, abril 18. (AP).—El primer día de la Feria de Abril de este año, se dedicó exclusivamente al ganado fino, habiendo concurrido muchas cabezas de ganado caballar, asnal, cabrío y de cerda.

El mercado estuvo muy animado, haciéndose muchas transacciones, pues la lluvia ha beneficiado al campo.

Regresa a Burgos el Ministro de Justicia nacionalista

SEVILA, abril 18. (AP).—El Ministro de Justicia del Gabinete de la España liberada, Conde de Rodezno, regresó hoy a Burgos.

Causa regocijo en Sevilla, la ocupación de Amposta

SEVILLA, abril 18. (AP).—La noticia de la ocupación de Amposta, en la desembocadura del Ebro, por las fuerzas nacionalistas, ha causado gran júbilo en esta ciudad.

En la concentración patriótica que se celebrará mañana, hará uso de la palabra el General Queipo de Llano.

El parte oficial de Salamanca

SALAMANCA, Abril 18. (Havas). — Las tropas nacionalistas han arrollado a las tropas rojas en el sector de Tortosa, encontrándose ya en pleno desarrollo la operación que habrá de poner en manos de las fuerzas de Franco, todo el valle del Ebro. Santa Bárbara, Mas de Enverge y Amposta, con una población total de más de 20,000 habitantes, se encuentran en poder de los nacionales, que se aprestan a la acometida final sobre Tortosa. Rapidamente, se están organizando en San Carlos de la Rápita los dispositivos necesarios para el desembarco de los efectivos navales de los nacionalistas.

El parte oficial emitido esta noche a las 8 dice:

«Al sur del Ebro, el avance irresistible de los nacionalistas ha continuado tanto en la provincia de Castellón como en la de Tarragona, que ya ha sido invadida por otros dos puntos. Los rojos, que opusieron terca resistencia en algunos sectores, fueron destrozados por la infantería, la artillería y la aviación de las tropas nacionales. Los cuerpos gallegos, las tropas de la Legión y las brigadas navarras, forzaron el repliegue del enemigo. Los nacionalistas lograron los siguientes objetivos (1) Una línea que pasa al sur de Cati, Tirig, Cervera del Maestre y un conjunto de puntos sobre la costa a varios kilómetros al sur de Benicarló; (2) la línea del Ebro, desde Cherta, que supera a los Alfaragues y llega hasta los arrabales de Tortosa misma y (3) otra línea, que cruza al norte de las poblaciones de Mas de Enverge, Santa Bárbara y Amposta.

«El número de prisioneros que hemos hecho en estos avances es importantísimo. También ocupamos gran cantidad de armas y municiones, que se está procediendo a inventario.

«Las tropas navarras que operan en las vertientes de los Pirineos han comenzado la penetración en el valle de Arán.

«Mas al sur, rechazamos al enemigo, ocupando importantísimas posiciones. En el terreno, en su huída, abandonaron más de 100 cadáveres; hicimos 53 prisioneros.

«En el frente de Guadalajara rechazamos anoche una de las últimas tentativas del enemigo sobre dos de nuestras posiciones.

«La actividad de la aviación ha sido importantísima también. Efectuamos dos operaciones de ataque sobre el arsenal de la escuadra roja, en Cartagena. Arrojamos 80 toneladas de explosivos. Hundimos un barco de guerra y averiamos otros tres.

«Estos bombardeos desmienten la campaña de calumnias que hacen los rojos por sus radioestaciones y sus partes oficiales, en que aluden a bombardeos de importantes poblaciones de la retaguardia».

La Radio Nacional «España» comunica que el generalísimo Franco ha firmado un decreto declarando festivo el día 19, en que se dispuso la unificación de la Falange Española y los grupos tradicionalistas y de Renovación Española.

Mañana se efectuarán importantes concentraciones en toda España, anunciándose que harán uso de la palabra muchos oradores de la Falange Tradicionalista.

El Generalísimo Franco hablará a las cinco de la tarde, o sea, a las 11 a. m. horario de La Habana.

El 23 de abril se celebrará la «Fiesta del Libro», para conmemorar el aniversario de la muerte de Cervantes.

Grandes contingentes de tropas rojas, según noticias particulares, se encuentran sitiadas entre los caminos de Alcañiz-Morella-Vinaroz y Vinaroz-Delta del Ebro, debido a que los jefes de esas fuerzas no se dieron cuenta a tiempo de la maniobra envolvente de los nacionalistas, no teniendo así tiempo de salirse del encierro. Todos los puentes de la región de Tortosa han sido destruídos por la aviación por lo cual ninguno de los que se encuentran copados en esa área podrá escapar.

Se comunica, además, que la ocupación de Vinaroz se realizó mediante la cooperación de las fuerzas de aire, mar y tierra.

Se añade que los rojos, aunque resisten en Tortosa, dan ya muestras de estar desfalleciendo

S. S. Pío XI impetra para el Gral. Franco la protección divina

El Sumo Pontífice envía su bendición al Generalísimo de los Ejércitos nacionalistas

CIUDAD VATICANA, abril 18. (A. P).—Un telegrama en el cual el Papa envía la bendición apostólica al generalísimo Francisco Franco se publicó hoy por «L'Osservatore Romano», órgano de la Santa Sede.

El mensaje del Santo Padre es en contestación a un telegrama del jefe nacionalista reiterando sus promesas de lealtad con motivo de la formal canonización de un nuevo santo español.

El Papa reconoció ayer tres nuevos santos, uno de los cuales es Salvados de Horta, que nació en 1520 en Cataluña y murió en Cerdeña.

La contestación de Su Santidad al telegrama de Franco dice:

«Feliz me siendo viendo cómo vibra en el mensaje de V. E. la fe hereditaria de la católica España, cuya corona de santos ha sido enriquecida para su mejor fortuna por el nuevo héroe de la cristiana fortaleza y así os envío, desde lo más profundo de nuestro corazón, la bendición católica propiciadora del favor divino».

El mensaje del generalísimo Franco decía:

«Al ser canonizado el misionero franciscano Salvador de Horta, que en vida unió el supremo ideal de la fe con las virtudes del apostolado en heroico grado, deseo enviar a S. S., con la gratitud del pueblo español, nuestro mensaje, porque esta canonización posee valores simbólicos en la hora presente, cuando todos nos elevamos por la cumbre en las más puras aspiraciones, de lucha y sacrificio, en renovación de la lealtad a la Santa Madre Iglesia».

Sigue estancado el petróleo que confiscó México

Los obreros no aceptaron una fórmula que el Gobierno está estudiando ante el conflicto

CIUDAD MEXICO, abril 18. (AP). El Gobierno mexicano estudió hoy una proposición para consolidar en una unidad compacta las operaciones de la industria petrolera extranjera recientemente expropiada.

Según este plan, el Gobierno centralizaría la administración de la producción, manufactura y distribución del petróleo y derivados producidos por las diecisiete compañías inglesas y americanas cuya propiedad fué confiscada el 18 del pasado mes de marzo.

Se asegura que los 18 mil obreros de la industria petrolera se oponen terminantemente al plan del Gobierno, porque están seguros que muchos de ellos perderían su trabajo en la proyectada consolidación.

Mientras tanto, el Gobierno sigue buscando mercados en el mundo para su petróleo. Ni una gota se ha embarcado de los pozos expropiados desde que éstos pasaron a manos del Gobierno.

C.D. 2016

HOY HABRA DE RECONSIDERAR LA ALTA CAMARA EL PROYECTO DE LEY SOBRE LOS JUECES SUPLENTES

POLITICA y POLITICOS

UN PERIODO LEGISLATIVO

O mucho nos equivocamos, o vamos a presenciar un período legislativo lleno de actividades constructivas. Los políticos, los verdaderos políticos, los hombres de visión para lo por venir, tienen que sentirse asustados (no decimos el vocablo justo en razón de discreciones y hasta de pulcritudes), ante los acontecimientos recientes.

Con una política así, el electorado es la tierra de nadie y los partidos pedestal de cualquiera. Y que así lo entienden los hombres más responsables del oficio político, lo demuestra que, la primera necesidad que se ha manifestado, aún no iniciadas las labores legislativas, es la de un Código Electoral permanente, decisivo y apto para regir función tan delicada como la básica de la ciudadanía, del Gobierno y de la nacionalidad: la elección.

Las últimas enseñanzas son valiosas para su aplicación en una Ley Electoral. Precisamente ayer recuerda el ilustrado Redactor Político de «Avance» que en el Congreso duerme el sueño de los justos una ordenanza electoral aprobada por el Senado, que bien pudiera llenar las necesidades ahora sentidas, con sólo incluír los apercibimientos a que dan lugar los fenómenos recientes. Y si en ese Código nuevo se establecieran reglamentaciones para obligar a disciplina partidarista y se tomara alguna precaución para expulsar el dinero de las contiendas electorales (único medio de purificar el voto, de dar confianza al ciudadano consciente y de abrir las puertas políticas a la juventud trabajadora) lo hallaríamos perfecto.

Esa demanda de un Código Electoral definitivo es síntoma de buenos augurios, puesto que demuestra cómo, aun los triunfantes en la última elección, y los que por haber obtenido el período largo no confrontaban problema, sienten el temor de lo inconsistente para el futuro. Pues ante la posibilidad de elecciones como las últimas, de nada vale a los políticos hacer labor grata al pueblo, ni conquistar nombradía captadora de voluntades populares, porque cualquier muñidor con la ayuda de algunos pesos, podrá echar por tierra las legítimas esperanzas de los verdaderos poseedores de la simpatía nacional.

Y como los políticos saben que no es consistente un Estado, ni un Gobierno, ni una Política ni una posición personal fundada en prevaricaciones y cohechos, han sentido la preocupación manifiesta en esa necesidad del Código que restaure la soberanía en donde debe estar, si queremos mantener el régimen democrático y no caer en otra cosa que, después de todo, no sería peor.

Y de que existe el estado de conciencia política de la inestabilidad de lo actual, dan fe otras medidas como la reciente tomada por la alta dirección del Partido Unión Nacionalista, propiciando la formación de Directorios Oficiales de Propaganda del PUN, a los que pueden o no, pertenecer los Ejecutivos Municipales, pero que en todo tiempo han de actuar compenetrados con éstos y como organismos auxiliares de captación partidarista. O sea que teniendo los Ejecutivos Municipales sus funciones dirigentes en cuanto a lo local estos Directorios tendrán la función catequística, de propaganda municipal, de atracción de hombres y de masas, de organización de actos, etc. O sea, que mientras los Ejecutivos dirijan, los Directorios actúen y den señales de vida exterior ante el pueblo que contempla el espectáculo político, hasta ahora sólo perceptible en el movimiento, un poco subterráneo, preelectoral y en el trajín nervioso del día de los comicios, pero en silencio, como en marasmo, durante todo el tiempo que media entre elección y elección, salvo a las puertas de los negociados en las oficinas públicas, donde se alzan voces pedigüeñas.

Quiere esto decir que el Partido Unión Nacionalista tampoco cree que hayan de seguir las cosas como hasta aquí, ni que se pueda continuar con una Política ausente de la masa popular. Y, anticipándose a la reacción que fatalmente tiene que producirse, crea ya un organismo nuevo, que no tendrá más función que la de dar señales de vida popular, mantener el fuego sagrado entre los partidarios y ofrecer a los demás una prueba de vigor actuante que, lógicamente, ha de ser simpática a la masa. Y si esos Directorios Oficiales de Propaganda del Partido Unión Nacionalista son integrados por gente activa, y guiados por hombres inteligentes, podrán llegar a robustecer sus listas de prosélitos y constituir el más firme sostén de los Ejecutivos Municipales, que verán traducidas esas actividades en un notable aumento de electores positivos.

Y ahí precisamente es donde íbamos a parar: que esas tendencias, tanto la de los legisladores que piden un Código apto para contener el fraude, como esta iniciativa del Partido Unión Nacionalista, llevan a la conciencia que ya se va adquiriendo, de que las próximas elecciones habrá que ganarlas con votos, porque ni a los propios políticos les conviene su inseguridad, ni a los partidos su inexistencia, ni el pueblo habría de consentir eternamente su olvido.

Y por ese estado de conciencia creemos que vamos a tener un período legislativo constructor.

Joaquín ARISTIGUETA

P A L A C I O

El Rector de la Universidad

Con el señor Presidente de la República celebró ayer una larga entrevista el doctor José A. Cadenas, Rector de la Universidad de la Habana.

Cuando el distinguido profesor se retiraba del despacho presidencial se detuvo a departir con los repórters a los que manifestó haber solicitado del Jefe del Estado la inclusión en los nuevos Presupuestos, de los créditos aumentados de los hospitales Calixto García y Mercedes, en atención al aumento de los servicios que los mismos prestan y a la necesidad de construir en dichos centros nuevos pabellones.

El Jefe del Estado prometió al doctor Cadenas estudiar la cuestión.

Refiriéndose a los últimos problemas estudiantiles confrontados por la Universidad manifestó que los exámenes selectivos, punto en polémica, están comprendidos en los Estatutos en vigor, a los cuales se atienen los profesores universitarios.

Por lo que a la admisión de alumnos en el Alma Máter se contrae, dijo que al dictarse la Ley Docente sólo funcionaban en la República seis Institutos Provinciales y que después de ello se crearon más, elevándose en total a 21.

La concurrencia de mayor número de alumnos a la Universidad, aspirantes a ingresar en ella es la que crea ciertas dificultades insuperables.

En las reuniones de la llamada Mesa Redonda de la que forman parte profesores y alumnos se está tratando del problema planteado por la Facultad de Medicina respecto de los exámenes selectivos.

Despachando

Con el señor Presidente despacharon ayer asuntos relativos a sus Departamentos los Secretarios de Justicia, Alonso Pujol, y de Comunicaciones, señor Francisco Gómez.

El nuevo Código Electoral

El Presidente de la Cámara Alta, doctor Guillermo Alonso Pujol, dijo a los repórters que el futuro Código Electoral será proyectado por una Comisión de senadores y representantes que lo elevará a la consideración del Congreso.

El Senador Collado

Manifiesto el senador pinareño señor Collado que se había interesado con el Presidente en favor de que le sean abonados los haberes que dejaron de percibir los Alcaldes del Mariel, Agustín Vidal y de Consolación del Norte, Liberato Azcuy, suspensos en sus funciones por el Gobierno de Machado.

El Secretario de Obras Públicas

Dijo en Palacio el Secretario de Obras Públicas, ingeniero Ruiz Williams que el Gobierno tiene el propósito de incluir en los próximos Presupuestos un crédito suficiente para el arreglo de la Carretera Central en los tramos de Palma Soriano y otros lugares de la provincia de Oriente, cuyo estado ofrece peligro a los vehículos que tienen necesidad de transitar por dicha carretera.

A preguntas de los repórters manifestó que, debido a la falta de dinero, no podrá pagarse por el momento los diez y seis días que reclaman los obreros y empleados que cobran con cargo a Ríos y Puertos.

El doctor Juan Francisco López

Manifestó en Palacio el congresista Juan Francisco López que se había entrevistado con el señor Presidente, acompañado del ex representante Elio Alvarez para entregar un memorándum relativo a la Escuela de Comercio de Cienfuegos creada recientemente y suspendida por decreto presidencial, cuyo personal está dispuesto a trabajar y cobrar por resultas.

El Alcalde de San Cristóbal

El Jefe del Estado recibió ayer al Alcalde de San Cristóbal, señor Roque García, y al congresista Matías de la Fuente, quienes interesaron sea puesto en vigor un crédito de cinco mil pesos aprobado por le Congreso para la terminación del camino de San Cristóbal al barrio de Minas y de Santa Cruz a las Pozas.

El señor Fuente informó que también había solicitado el indulto de los penados Jaime Pistiner y Diamán y Domingo Pulgarón Medina.

El señor Roque García dijo que el Jefe del Estado había prometido conceder un crédito para el arreglo de las calles de San Cristóbal, a fin de darle trabajo a obreros faltos de recursos.

El Senador Ferro

Informó el senador Simeón Ferro que había saludado al Presidente en compañía de su hermano, electo representante por la provincia de Pinar del Río.

El Presidente del Senado

El doctor Guillermo Alonso Pujol, Presidente del Senado conferenció ayer con el Presidente de la República. A dicha conferencia asistió también el senador Carlos Font. Notario de la escritura de los Bonos de Obras Públicas.

El Secretario de Hacienda

Acompañado del ingeniero Eduardo I. Montoulieu, jefe del Fondo Especial de Obras Públicas, se entrevistó con el Presidente de la República el Secretario de Hacienda, doctor Giménez Lanier.

Informó que en la entrevista se había acordado la hora para la firma de la escritura de los Bonos de Obras Públicas de acuerdo con lo que dispone la Ley de Rehabilitación del Crédito Público.

El Ministro de Cuba en Panamá

Concurrió a Palacio el doctor Emilio Núñez Portuondo, Ministro de Cuba en Panamá, quien se entrevistó con el Secretario de la Presidencia doctor José Enrique Bringuier.

El doctor Verdeja

El presidente del Ejecutivo Nacional del CND, senador Santiago Verdeja se entrevistó con el Jefe del Estado. Dijo a los repórters que se había interesado por la resolución presidencial, ordenando la situación del crédito de ciento cuarenta mil pesos para iniciar los trabajos de dragado en el puerto de Cárdenas.

El Senador Rosell

El Presidente recibió ayer al senador señor Ernesto Rosell y al representante Martínez Tapia, quienes se interesaron por la designación de la señora Clemencia Pichardo, para Superintendente Provincial de Escuelas en la provincia de Camagüey en sustitución de la doctora Isabel Galcerán, electo representante por aquella región.

Viajero Americano Declara que los Negocios con Latino América Están Prosperando

LOS negocios en general están prosperando rápidamente. La característica típica de los comerciantes con quienes he estado en contacto en mi viaje fué un entusiasmo, confianza, espíritu de empresa y animación que sin duda alguna resultarán en un período de considerable prosperidad comercial."

R. T. ALDWORTH

Estas fueron las primeras palabras pronunciadas por el Señor R. T. Aldworth, Vice-Presidente y Director de Ventas de The Knox Company, distribuidores de Cystex, al retornar de su viaje a Cuba, Jamaica, Puerto Rico, Trinidad Panamá, Venezuela, Perú, Colombia, Ecuador, Guatemala, Honduras, Costa Rica y Mexico. El Señor Aldworth viajó en aereoplano promoviendo la venta de Cystex, el remedio para los Riñones, preparado científicamente que se vende en 73 paises en todos los Continentes.

"Mi visita a Cuba fue sumamente agradable," añadió el Señor Aldworth. "Los Cubanos son muy hospitalarios y amables y es ciertamente un placer vivir entre ellos. La perspectiva de una nueva visita a Cuba vale la pena de ser soñada con todo interes."

"Noté, con muchísimo placer, que la popularidad de Cystex ha aumentado considerable y rápidamente," dijo el Señor Aldworth. "Cystex, la preparación científica que se vende con garantía de devolución del dinero pagado por ella si no satisface por completo, es actualmente el remedio para los Riñones mas popular. Quienes lo han probado declaran entusiasmados que los sorprendió la pronta acción de Cystex para combatir los dolores de espalda, nerviosidad, frecuentes micciones nocturnas, dolores reumáticos y depresión y debilidad generales."

"Como siempre he estado en contacto con los laboratorios donde se prepara Cystex, bajo la vigilancia estricta del Director Médico de la Compañía, estoy seguro de que quienes usan Cystex estarán siempre satisfechos de su resultado pues gracias a los ingredientes de superior calidad que contiene, Cystex es la preparación diurética para los Riñones mas notable que hoy se ofrece al público."

Bisma-Rex ES UN PRODUCTO Rexall PARA ENFERMOS DEL ESTOMAGO

Tres apelaciones electorales verá hoy el T. Supremo

Son las de Padrón, Ramón Fernández y Ramón Díaz. Mañana se verá la de Vélaz

La Sala de lo Contencioso-administrativo y de Leyes Especiales del Tribunal Supremo ha hecho estos señalamientos:

Para hoy, a la una de la tarde, vista de dos apelaciones del señor Conrado Padrón, candidato a Representante por el Partido Conjunto Nacional Democrático en Pinar del Río, contra el resultado de las elecciones en distintos colegios del término pinareño, siendo también apelante, en una de ellas, el señor Francisco del Prado, candidato por el mismo Partido.

Y para el día de hoy, igualmente, la vista de la apelación del señor José Ramón Fernández, contra el resultado de los comicios en colegios del término de Cienfuegos, siendo opositor el doctor Salvador García Ramos, candidato, como aquel, por él Partido Liberal.

Para hoy tiene fijada dicha Sala la apelación del señor Ramón Díaz contra las elecciones en diversos colegios del Término de Cárdenas, siendo opositor el doctor Lucas A. Cambó. Dirige profesionalmente al señor Díaz, que es candidato a Representante por el Conjunto Nacional Democrático, el doctor Horacio Reyes Lovio.

La apelación del señor Alberto Vélaz

Igualmente, la repetida Sala ha señalado para pasado mañana, día 21, a la una de la tarde, la apelación establecida por el Procurador Estanislao Vega Caballero, bajo la dirección profesional del doctor José Antonio Pascual Suárez, letrado de la Habana y Santa Clara, a nombre del señor Alberto J. Vélaz, candidato a Representante por el Conjunto Nacional Democrático en la provincia villareña, contra la validez de varios colegios electorales del término de Caibarién. De lograr el doctor Pascual éxito en esta apelación será electo Representante el señor Vélaz.

PUBLICADA LA RELACION DE ELECTOS

SANTIAGO DE CUBA, abril 18. (Vía Telerradio).—A la una de la tarde de hoy, la Junta Provincial Electoral puso en tablilla la relación de los candidatos con la votación obtenida.

Corresponde esta relación a la que anticipamos ha días: siete liberales, seis conjuntistas, cinco nacionalistas, dos social-demócratas y dos populares.

Mañana deberán ser presentados recursos ante la Audencia, teniendo los recurrentes cinco días de plazo para estas reclamaciones.— GARCIA, Corresponsal.

SE DESCUBREN FRAUDES EN MATANZAS

MATANZAS, abril 18. (Por telégrafo, al DIARIO).—Hasta esta noche prolongó la Audiencia su labor con las vistas electorales. Revisó los colegios Bailén 4, Camarioca 2, Guanábana 2 y Camarioca 4, donde pudo comprobarse un excepcional fraude al abrirse el paquete de las boletas no usadas, donde aparece que se depositó gran parte de la votación del colegio.

En el mencionado colegio Camarioca 4 aparece grandemente reforzado un candidato del Conjunto.

El personal de la mesa será encausado de un momento a otro.—LOVIO, Corresposal.

LOS LIBROS DE TEXTO

Si dijéramos que el Estado debiera dar, sobre todo a los alumnos de las Escuelas Primarias, como los pupitres y el insuficiente material escolar, y como el desayuno y la merienda, los libros de texto, no pecaríamos de extremados en el celo por la educación pública.

A las escuelas del Estado van, casi exclusivamente, los hijos del pueblo llano, los pobres, cuyo nivel cultural necesitamos enaltecer; y es muy probable que el gasto de un libro de texto para un niño, economice mañana muchos ranchos en los penales y muchos disgustos y vergüenzas a la sociedad.

Y si creemos que el Estado debiera dar, gratuitamente, esos libros con más razón hemos de creer que estorba a nuestra cultura ese modo nuestro de mal abastecer las escuelas de material, en general y, sobre todo, el sistema de adquisición de los libros de texto, por subastas a las que únicamente concurren los licitadores tradicionales, impresores de esos libros con el privilegio de ser únicos y de cobrar dos, cuatro, acaso diez veces el costo real que pudiera obtenerse si el Estado imprimiera en sus talleres esos libros y confeccionara lo más de ese material.

De ahí que insistamos en llamar la atención del Gobierno hacia un dispendio que viene realizándose año tras año, que representa ya algunos millones de pesos y que el Estado puede economizarse en beneficio de su Tesoro y para poner el libro al fácil alcance de la pobreza.

Tuvo gran éxito el servicio de la radio en nuestros trenes

Serán instalados en todos los que hagan recorridos de gran extensión en la Isla

Ha respondido con creces a lo calculado el buen éxito del servicio implantado por la Secretaría de Comunicaciones, en cooperación con los F. C. Unidos de la Habana ,de establecer instalaciones radio-telegráficas en los trenes especiales de largo recorrido.

Como es sabido el tren excursionista que fué con numerosos viajeros a las fiestas de Semana Santa en la ciudad de Trinidad, mantuvo una comunicación perfecta, al minuto o más bien al segundo, con la capital mostrando al público lo que se ha progresado en esa materia. La tarifa de precios, sin embargo, no fué alterada en lo más mínimo.

Puede decirse que el servicio radiotelegráfico comercial desde los trenes en marcha ha sido del agrado general por lo que correspondiendo a ello, la Secretaría de Comunicaciones se dispone a mantenerlo y mejorarlo hasta el máximo grado de eficiencia.

Pago de Giros

Ha sido ordenado el pago de $60 mil a los Estados Unidos de América, cantidad que resulta por el cambio de Giros Postales pagados entre Cuba y aquella nación. Esa suma corresponde al mes de enero del año actual.

MOVIMIENTO POLITICO

LA APELACION DE UN CANDIDATO CENEDISTA

El doctor Antonio I. Groso nos informó ayer lo siguiente:

«Para hoy está señalada la vista del recurso de apelación establecido por el Alcalde Municipal de San Luis, Conrado Padrón, candidato a Representante por el CND, interesando se revoque la sentencia de la Audiencia de Pinar del Río, que declaró no haber lugar a anular la elección en el colegio Matahambre número 2 del Término de Pinar del Río, no obstante haber probado el referido recurrente que la Mesa del colegio hizo aparecer como votantes gran número de electores que no fueron al Colegio; haber permitido dicha Mesa que personas ajenas a la misma intervinieran en hacer el escrutinio, así como permitió que personas extrañas al Colegio, colocadas detrás de las casillas de votación, le dieran a los que concurrieron a ejercer el sufragio las boletas ya marcadas, cosa que hicieron por un hueco en las casillas. Todos estos hechos han sido probados con testigos del recurrente Padrón, que no fueron contradichos. Declaró el Tribunal que los testigos están contestes y a pesar de ello no anuló el Colegio, como se espera, que el más alto Tribunal con vista de los autos procederá a hacerlo. El candidato Padrón solicita al Supremo, mantenga la nulidad decretada por la Audiencia pinareña, en cuanto a los colegios 2 y 3 de Quemados de Pinedas, donde se probó que votaron personas fallecidas y se acompañaron las certificaciones que obran en autos. Para el Letrado Groso, no ofrece dudas que el Tribunal Supremo en vista de estos fraudes, procederá en justicia y favorecerá al reclamante Padrón, que obtuvo 6,061 preferenciales.»

DOS PRESIDENTES DE COLEGIOS ELECTORALES PROCESADOS

El Juez de Instrucción de la Primera dictó ayer auto de procesamiento contra Alberto Montes de Oca y Celestino Fernández Otero, Presidentes de Colegios Electorales de los barrios 1 del Templete, y 6 de San Juan de Dios, respectivamente, señalándoles fianzas de 200 pesos a cada uno, por un delito de infracción electoral.

PINAR DEL RIO, abril 16. — Santiago Pérez, joven querido en esta provincia, a la que representa por el Partido Liberal, manifestó hoy a los periodistas pinareños, que el liberalismo aquí no tenía otra aspiración que llevar al Senado al coronel Manuel Benítez González, prestigioso jefe de dicho Partido en Pinar del Río, quien será homenajeado el próximo día primero en un banquete de más de quinientos cubiertos, al que asistirán representaciones nacionales del Partido.—G. Rodríguez.

Cobrarán pronto los empleados de Juntas comiciales

Se dispondrá de un crédito de $74,000 para esa atención; prohibidos los «terminales»

Expuso ayer el Secretario de Gobernación, doctor Rafael Santos Jiménez, que en la presente semana podrán cobrar sus haberes del pasado mes de marzo los empleados de las Juntas Electorales de la Nación, que alcanzan la cifra de $74,000.00. Para ello el citado Secretario se entrevistará con su colega de Hacienda, doctor Manuel Giménez Lanier.

Los terminales del Jai Alai

También expresó que había refrendado el decreto presidencial mediante el cual queda prohibida la publicación, en cualquier forma, de los terminales del Jai Alai, esto es, las fracciones o centésimas de los terminales que resultan como dividendos de los juegos de esa clase en el Antiguo Frontón y en el de Habana Madrid. Esta prohibición se hace por sugestión del Secretario de Hacienda, ya que la publicación de dichos terminales perjudica los intereses del fisco nacional en lo que atañe a los sorteos diarios de Beneficencia, y además facilita el auge y desarrollo de juegos ilícitos, como la bolita y otros.

Los miembros de la Comisión del Servicio Civil

Acudieron ayer a felicitar al doctor Santos Jiménez por su designación los miembros de la Comisión del Servicio Civil, cuyas oficinas se encuentran precisamente en el piso segundo del edificio del antiguo convento de Belén, donde también se encuentran las de Gobernación. Son esos miembros, los señores Félix del Prado, José R. del Cueto, Domingo Morales, Fernando Aguado, Mario Fernández, José M. Ahedo, Francisco Herrera y Jorge Fernández de Castro, director éste de nuestro fraternal colega ALERTA.

Visitas de ayer al Secretario

Rep. Consuelo Vázquez Bello; doctor Anaya Murillo; Capitán Martín Ríos; Adelberto Rodríguez; Santos Reyes Ramos; Pablo Dupungé; Crescencio Méndez; doctor Sarasa Aldama; Héctor Alfonso; Concepción Boudet Rodríguez; Hilda Piloto; Baldomero de Pao; Félix Quintana; José J. Pando; Juana Bustamante; Domingo Fernández; Félix Montalvo; Miguel B. Pérez; Alejandro Herrera; Florinda Suárez; doctora Cira Mena; Adelina Puentes; Rep. María Caro; Plutarco Elías Pérez; Julio Miranda; Francisco Navarro; Domingo Ríos; Angel del Busto; Sergio Grillo; Teniente Juan Suárez López; Gustavo Alfonso; doctor José I. Suárez; Edelmira Suárez; Miguel Angel Cuesta; Antonio Iglesias; Edelmira Lahera; Anacleto Fajardo; Félix Ramírez; Manuel Martín; Emilio Rivas; Francisco Jaime; Zaida Mayato; doctora Nena Figueros de Gutiérrez; y Mario Verdaguer.

Una Comisión de «Amigos de Santos Jiménez» Barrio del Cerro, compuesta por los señores Magaz, Ledesma, Antonio Herrera, Julio Cuervo, Eruardo Veltia y Celestino Areses y Edundina Cabarroca; Pedro Villa; Teniente Conrado Núñez P. N.; Dimas Jesús Alfonso; Víctor Díaz Febles; Adán Fundora; José Batalla; Alfredo González; Marcelino Díaz; Luis Díaz Cruz; José Librado; Juan Puig; José Burnes; Ernesto Vasallo; Dolores Iglesias; Pedro Alfaro; Víctor Campos; Francisco y Manuel Sans; Laureano Sierra; Alberto Martínez; y Raimundo Varona.

Desea saber el Chase Bank cómo ha de recibir los bonos correspondientes a la emisión de oro de veinte millones

Se entrevistaron ayer con el Secretario de Hacienda varios representantes de esa entidad. Denunciantes de tierras del Estado, gestionan que se les den los beneficios ofrecidos

El Secretario de Hacienda, después de su visita a Palacio, donde trató con el Presidente de asuntos relacionados con el departamento a su cargo, se instaló en su despacho de la Secretaría y recibió a los representantes del Chase National Bank, que iban acompañados del abogado de dicha institución bancaria Dr. Gorrín.

El doctor Giménez Lanier y el Ing. señor Eduardo I. Montolieu secretario de Hacienda atendieron a los visitantes. Dicha visita, por lo que hemos podido saber, estuvo relacionada con la necesidad de ultimar detalles acerca de la emisión de bonos para saldar la deuda de Obras Públicas, en cuyo asunto tiene principal interés el Chase National Bank y cuya escritura fué firmada ayer tarde en Palacio.

Los delegados de la institución bancaria están interesados en saber cómo deben llegar a su poder los nuevos títulos que corresponden a los veinte millones de bonos en obligaciones oro que tienen en cartera de la anterior emisión de la citada deuda.

Desean que se les reconozca el derecho

Citada por el director general de Consultoría de la Secretaría de Hacienda, doctor Ricardo Ponce, se entrevistó con él una comisión compuesta de seis personas denunciantes de tierras del Estado. Dicho grupo era presidido por el doctor Domingo Socorro Méndez, y lo componían los señores Aurelio Rodríguez, Juan Acosta Iglesias, Indalecio Caballero González, Rogelio Carvajal y el Coronel Manuel Aranda.

Trataron con el Director de Consultoría del reconocimiento del derecho que dicen les asiste en las denuncias producidas de tierras del Estado parte de las cuales les pertenece al comprobarse que el Estado recupera las fincas denunciadas por ellos. Interesan también que en cada expediente de recuperación de tierras se reconozcan las denuncias que han presentado en su oportunidad, base utilizada por el Estado para recobrar la posesión.

Existe la impresión de que el doctor Ponce se muestra propicio a acceder a esa solicitud pues concuerda con el criterio del Presidente de la República de que se reconozcan sus derechos a cuantos hayan contribuído a la reivindicación de las tierras.

La libra esterlina

La Dirección General de Aduanas ha circulado a las Aduanas de la República, el valor de la libra esterlina en el mes de marzo.

De acuerdo con el informe del Colegio de Corredores y Notarios Comerciales de esta capital, el precio promedio alcanzado por la libra esterlina en el mes de marzo próximo pasado fué de $4,89.45388.

Esta será la cifra a tener en cuenta al liquidarse los derechos consulares sobre el valor facturado de las mercancías procedentes de lugares en que rige esa moneda y nuestra República no tenga representación consular.

Situados fondos para el Congreso

Por la Dirección General de Contaduría se cursaron ayer las órdenes de adelanto correspondiente para abonar las atenciones de marzo al Congreso de la República.

A ese efecto se situaron $339.000. El total de las órdenes de adelanto para abonar sueldo de empleados a las Secretarías y jornaleros de Obras Públicas, que asciende a $2.323.000, se cursarán en el transcurso de la semana.

TAMBIEN EL QUE SE REFIERE AL AUMENTO DE SUELDO DE LOS EMPLEADOS DE CORREOS

Ambos fueron vetados por el Presidente de la República. Se dió lectura en la sesión de ayer, al Mensaje que el Ejecutivo remitiera con motivo de la nueva legislatura

En la sesión de hoy, según acuerdo adoptado ayer tarde por el Senado, se procederá a reconsiderar dos de los proyectos devueltos por el Presidente de la República al Congreso: el que se refiere a los jueces suplentes y el que trata del aumento a los empleados de Comunicaciones.

Ayer, al iniciarse la sesión ordinaria, una vez que se comprobó la existencia de un quórum de 26 legisladores, el senador José A. Casabuena habló para hacer resaltar los numerosos vetos impuestos por el Primer Magistrado de la nación a proyectos de ley votados por el Congreso e interesar la reconsideración de los dos que ya hemos citado.

A propuesta del Presidente del Senado, doctor Guillermo Alonso Pujol, se dió lectura al mensaje del Poder Ejecutivo al Congreso, con motivo de la apertura de la nueva legislatura, en el cual informa sobre el perfecto orden y la tranquilidad ciudadana, señalando que el cubano se ha impuesto por divisa el trabajo; se extiende en consideraciones sobre la labor desarrollada por las distintas secretarías de despacho y las necesidades de la misma; y termina reiterando la cooperación del Poder Ejecutivo al Congreso.

Y de seguida se entró a considerar la proposición formulada por Casabuena. Los senadores Verdeja, Zaydín, Capestany y Recio solicitaron el uso de la palabra, y el senador Justo Luis del Pozo cambió breves frases con los demás senadores de la social democracia.

Verdeja, mostrándose de acuerdo, en el fondo, con la proposición formulada por Casabuena, interesó que no se tomara en consideración hasta la próxima sesión, por entender que no era la de ayer la oportunidad procesal para formularla; extremo en el que fué apoyado por Capestany, que agregó que, de acuerdo con lo preceptuado en la Constitución, las Cámaras debían abrir y cerrar sus sesiones en un mismo día y en la primera reunión sólo dar lectura al mensaje del Poder Ejecutivo.

Aunque aceptando de antemano la sugerencia de que se entrase a tratar de su proposición en la reunión de hoy, Casabuena manifestó que la legislatura ya había sido abierta, por imperativo constitucional, en la sesión del primer lunes de abril, y que el hecho de que no se hubiese confeccionado aun orden del día alguna no podía ser obstáculo al tratamiento del asunto que había propuesto.

Y Zaydín recabó que no se reproduyeran todos los asuntos de la orden del día de la anterior legislatura, en la misma forma en que se había hecho en legislaturas anteriores, a fin de que no resultase ello un posible obstáculo a la integración del quórum y hubiese que recurrir, como se había venido efectuando últimamente, a las sesiones extraordinarias para poder tratar determinados asuntos.

Se habló de la conveniencia de que las proposiciones de ley no dictaminadas pasaran a comisiones y sobre la facilidad con que la mesa del Senado, en breves minutos, podía dar el curso correspondiente a los varios cientos de proyectos procedentes de la Cámara de Representantes, y se puso término a la reunión con el acuerdo de que se diesen por reproducidos todos los asuntos de la última orden del día y pasasen a las comisiones correspondientes de la Alta Cámara todas aquellas proposiciones de ley que no hubiesen sido aun dictaminadas.

Y no hubo más.

UNA EXHIBICION DE CREYONES DE TEMAS AFRO CUBANOS

El jueves próximo, a las seis de la tarde, será inaugurada la exposición de creyones ejecutados por el doctor Arturo Gallart.

Más de treinta obras integran la exhibición, que permanecerá abierta cuatro días.

El doctor Gallart ha enviado invitaciones a multitud de personalidades de todos los sectores, y a la prensa.

DESAPARICION

Mario Dacal Fernández, de 23 años y vecino de Inquisidor 26, denunció en la Segunda Estación, que su hermana Catalina, de 19 años, desapareció de su domicilio.

Una comadrona que era acusada de un homicidio, absuelta

Se admitió que la víctima había muerto por una causa patológica, no provocada

Dió a conocer ayer tarde la Sala Segunda de lo Criminal de la Audiencia la sentencia dictada en el proceso seguido al escribiente del Juzgado de Instrucción de la Sección Tercera Heriberto Daumy Vilá, por el delito de robo; el Tribunal le ha impuesto la pena de dos años, once meses y once días de presidio correccional, ya que declara probado, como lo interesó el Ministerio Fiscal, que Daumy en la noche del 11 a 12 de julio del pasado año, rompió los cáncamos del candado de la puerta de entrada del cuarto de piezas de convicción de la Casa de los Juzgados de Prado 15 y se apropió de 57 cartones de cigarros americanos de dos marcas que allí se guardaban y que estaban a las resultas de la causa 1866 del 1934 del Juzgado de Instrucción de la Sección Segunda, guardando dichos cartones en su mesa de trabajo, de cuya gaveta tenía la llave, recuperándose solamente 10 y causando un perjuicio al Estado de $70.00.

Absuelta la comadrona Heliodora Herrada, acusada de homicidio

Puso fin, ayer, la Sala Cuarta de lo Criminal de la Audiencia, integrada por los doctores Rogelio Benítez, Presidente, y Jesús Rodríguez Aragón y Enrique Mazas, ponente, al juicio de la causa contra la señora Heliodora Herrada, comadrona facultativa, acusada de haber dado muerte, mediante ilícita intervención quirúrgica, a la señora María Luisa Matos, el pasado año, en el reparto Buenavista. Ya se había practicado la prueba testifical, favorable a la enjuiciada, y sólo quedaba por terminar la prueba pericial, a cargo de los doctores Sansores y Muñiz, que desde cuatro sesiones anteriores venía ilustrando al Tribunal para que éste se formara juicio definitivo, al igual que al Ministerio Fiscal, representado por el doctor Humberto de Cárdenas. Y esa prueba fué del todo favorable a la encausada, ya que se demostró que en ningún momento pudo achacarse a la señora Herrada culpa alguna, ni por dolo ni por negligencia, en la muerte de la señora Matos, que falleció por causa patológica natural, conforme a la tesis mantenida por el defensor doctor Mario de Franco Beoto.

En vista de ello, el doctor de Cárdenas retiró la acusación interesando la absolución, habiendo pedido hasta entonces diez y ocho años y cuatro meses de prisión para la señora Herrada. Y el Tribunal acordó la absolución, disponiendo mediante providencia la libertad de la procesada, que guardaba prisión provisional en la cárcel de mujeres en Guanabacoa. Un nuevo éxito jurídico, pues, del doctor Franco Beoto.

EN SU CASA

Emilia Fraile Mesa, de 17 años y vecina de San Isidro 69, fué asistida en el Primer Centro de Socorro de lesiones graves, que según manifestó a la Policía de la Segunda Estación, se las ocasionó en su domicilio al caer por las escaleras.

LESIONADA

El teniente Manuel J. Abelenda, de la Segunda Estación, se constituyó en el Primer Centro de Socorro donde fué asistida de lesiones graves, Hermenegilda Ricarte González, de 57 años y vecina de Zulueta 44, que sufrió en el Parque de la Fraternidad, al caer al pavimento.

«Esterilizarán» más oro del que llega a los Estados Unidos

WASHINGTON, abril 18. (AP).—El secretario del Tesoro, Morgenthau, informó esta noche que tiene la intención de disponer la esterilización parcial del oro que está entrando en los Estados Unidos.

HAGASE AHORA suscriptor del DIARIO DE LA MARINA

y lo recibirá GRATIS los días que restan de este mes.

SUSCRIBASE

por los teléfonos: M-7911, M-7912 y M-7913, de nuestra Administración, para disfrutar de ese beneficio que le ofrece el mejor y más completo periódico que se edita en Cuba y lo tendrá antes de las siete de la mañana en su domicilio.

Las suscripciones en Provincias pueden solicitarse directamente. o por medio de nuestros Agentes

PLAYA DE SANTA FE

Se vende una casa con fondo al mar, acabada de construír, con jardín, portal al frente, sala, tres cuartos, hall, comedor, portal al fondo, cuarto de criado, baño completo, pisos de mosaicos, terreno al fondo para fabricar otra casa, garage con dormitorio para el chauffeur y servicio de criados. Precio por esta semana $3.000. Informan en Real 121. Marianao. Teléfono F-7518.

M.E.C.D. 2016

REELECTA EN LA TARDE DE AYER POR LA MAYORIA, LA MESA DE LA CAMARA DE REPRESENTANTES

HACEN ELOGIOS DE LA SANIDAD CUBANA LOS FUNCIONARIOS DE LOS ESTADOS UNIDOS Y CANADA

DEFERENCIAS ESPECIALES HAN TENIDO EN WASHINGTON PARA EL DOCTOR DOMINGO F. RAMOS

Explicó el Director de Sanidad y de Salubridad el alcance de los proyectos de leyes sobre Asistencia Hospitalaria y Carnet del Pobre. Proyectos aprobados. Cobran $5 a las obreras

La reunión celebrada recientemente en la capital de los Estados Unidos, por las autoridades sanitarias de ese país y de las provincias del Canadá, a la que fueron invitados sólo dos gobiernos extranjeros: México y Cuba, ha sido un nuevo motivo para que los Delegados tuvieran, una vez más, demostraciones de admiración y simpatía para nuestra patria, representada en aquel acto por el doctor Domingo F. Ramos Director de Salubridad y de Sanidad.

En las sesiones celebradas en relación con la salubridad pública y la actuación de los distintos departamentos sanitarios el doctor Ramos tomó participación, dando a conocer nuestro desenvolvimiento desde el punto de vista administrativo e higiénico, así como la erradicación, desde hace años de enfermedades infecto -contagiosas que sufren aún otras naciones de la América.

Terminadas las sesiones de esa justa administrativa, se efectuó en el hotel «Williard», de Washington, un banquete al que asistieron varios centenares de comensales, y que era ofrecido a aquellos funcionarios sanitarios norteamericanos y canadienses que vienen prestando servicios ininterrumpidos desde hace veinticinco años. En sitio de honor ocupó asiento el doctor Domingo F. Ramos y a la hora de los brindis para él y para Cuba, tuvieron los oradores frases de elogio.

Posteriormente hubo otra reunión de jefes sanitarios norteamericanos y canadienses, a la que fué invitado también el Director de Sanidad de Cuba, en la que se trató sobre la asistencia médica y su relación con lo que es en los Estados Unidos la American Medical Association.

En relación con este tema el doctor Ramos, antes de partir para Washigton, había tenido un cambio de impresiones con el Secretario de Sanidad y Beneficencia, doctor Zenón Zamora, autor de los proyectos de leyes sobre Asistencia Hospitalaria y el Carnet del Pobre. El doctor Ramos explicó el significado de dichas leyes; los beneficios que reportarían para el pobre que necesita del hospital del Estado y para el profesional médico que, en vigor aquéllas, sabía que para disfrutar de los servicios que ofrece el Gobierno, sólo el pobre de solemnidad tenía derecho a exigirlos y los funcionarios a ofrecerlos gratuitamente.

El doctor Ramos, con quien departimos largo rato, nos comunica la buena impresión que causó entre los jefes sanitarios estadounidenses y canadienses y el representante de México, los proyectos que mantenía el Jefe de Sanidad cubana y que había hecho suyos el Presidente de la República, coronel Federico Laredo Brú, para pedir al Congreso una inmediata legislación.

En resumen, el doctor Ramos ha regresado muy optimista del resultado de las reuniones celebradas hace unos días en Washington y en nombre de nuestro Gobierno y del Secretario de Sanidad, doctor Zamora, agradeció las deferencias tenidas para con él y los cálidos elogios dedicados al Gobierno.

Aprobados unos planos para edificaciones

El señor Rogelio Espinosa, Director de Ingeniería Sanitaria Nacional, ha aprobado, previos estudios llevados al efecto, los proyectos y memorias para las edificaciones siguientes:

Construcción de una casa en la calle Manaóú, Nuevitas, de la señora Rosario Berndes; construcción de dos casas en la carretera Central con fondo a la calle San Joaquín, en la ciudad de Camagüey, propiedad del señor Martín Alvarez.

También han sido aprobados los proyectos y memorias presentados para la instalación de un taller de madera en Calzada Real entre Columbia y Medrano, Marianao, del señor Angel Díaz Buergo, y una fábrica de dulces en la calle Concordia y Castillo, Cienfuegos, propiedad de los señores Torres y Cía.

Cobran los médicos cinco pesos a las obreras

El doctor Zamora, Secretario de Sanidad, ha trasladado a la Junta Central de Salud y Maternidad de la Secretaría del Trabajo, un escrito dirigido por el señor Rigoberto Aguirre Castro, secretario del «Sindicato de Obreros de la Galleta», solicitando se le informe si existe alguna disposición legal que autorice a los médicos a cobrar la cantidad de cinco pesos a las obreras parturientas, para poderles extender la certificación que acompañarán al expediente de la Caja de Maternidad Obrera.

Continúa informando el secretario del citado Sindicato que la anterior consulta la hace a nombre de los miembros de dicho organismo, pues muchos han llevado a sus compañeras al hospital de Maternidad del Municipio de la Habana y han tenido que abonar la cantidad expresada, no obstante contribuir el obrero, semanalmente, con una cuota para el sostenimiento de la referida Caja de Maternidad y obtener los beneficios de la misma.

Estado epidemiológico

Hasta la una de la tarde de ayer, había en las seis provincias 1,574 casos de Paludismo; 273 de Fiebre Tifoidea; 212 de Frambesia y uno de Poliomielitis Anterior Aguda.

Expenden leche de vaca sin autorización

El Secretario de la Administración Municipal de Ranchuelo, señor Edelmiro Núñez León, ha denunciado a la Secretaría de Comercio, y ésta lo ha comunicado a la de Sanidad, que en dicho término municipal existen varias casas que se dedican a la venta de leche cruda de vaca sin cumplir ninguno de los requisitos exigidos por las Ordenanzas Sanitarias y demás disposiciones vigentes, pues los que a tal comercio se dedican carecen de Certificados de Salud, reparten la leen botijas, no utilizan botellas ni tapas higiénicas no pagan impuestos de ninguna clase y cobran, sin embargo, un precio elevado por el litro.

Termina informando el señor Núñez León, que todas esas anomalías las conoce el Jefe Local de Sanidad del término, el que «nada hace para evitarlas».

La Tifoidea en la Habana

Han sido dados de alta de Tifoidea en esta capital: Humberto González y Josefa Alvarez, vecinos ambos de Estrella 38, y Teresa Freyre de Luz número 63.

Perros atacados de rabia

El doctor Manuel García Hernández Director del Laboratorio Nacional, ha informado que se ha comprobado, previa autopsia que el perro policía que atacó la noche del pasado viernes a su propitario Guillermo P. González, a Hilda Durán y a Berta Díaz, todos vecinos de San Pablo 34, en el Cerro, y que fué muerto por un vigilante de la Policía Nacional, estaba atacado de rabia, por lo que los lesionados deben someterse al tratamiento antirrábico correspondiente.

Igualmente se ha dispuesto que se someta al tratamiento contra la rabia a la señora Ernestina Castillo, vecina de Amistad 54 la que fué mordida por un perro hace unos días.

Conferencia de sanitarios

Durante más de dos horas estuvieron cambiando impresiones ayer tarde, los doctores Asterio Latour, Jefe Local de Sanidad de la Habana, y L. C. Erviti, Jefe del Negociado de Inspección Domiciliaria.

De lo tratado por ambos funcionarios se guardó reserva.

Regresó el doctor Estévez

El doctor José María Estévez, Director del Solarium que funciona en la azotea del edificio de la Secretaría de Sanidad, a su regreso de Miami, a donde fué llamado para asistir a un hijo del jurisconsulto norteamericano, doctor Silvermann, nos declaró que en la hermosa ciudad floridana se elogia mucho la actuación de nuestro Departamento de Sanidad en lo que respecta a la protección de la infancia.

ARMONIAS

1928, AÑO CRITICO DE MI VIDA

Como arquitecto conservo entre «mis curiosidades», no sólo documentos de créditos fatalmente incobrables como el de los $20,000 en acciones del frontón de la Playa, y como la escritura notarial de $13,000 por mis honorarios en una obra empezada a construir en San Lázaro casi esquina a Infanta para un cliente negro que, habiéndose sacado $100,000 en la Lotería Nacional, cometió el error de emprender la fabricación de un lujoso palacete para vivienda suya, que entre terreno y edificio importaba $80,000. Con tal mentalidad manejaba sus negocios. Fracasó antes de techar la casa y me arrastró en su caída.

Tengo, además, muy honrosos testimonios de crítica y técnica que acreditan cierto mérito a mis obras y proyectos de arquitectura. Estoy recordando algunos de éstos para corroborar la verdad de que, a despecho de ser «negro en Cuba», he logrado distinguirme en el ejercicio de la carrera comercial, en el de la arquitectónica, y vivir con relativo desahogo merced a esas actividades, sin pretender, no obstante, como Paul Williams, que por el camino personal de perfección la gente de color pueda resolver por sí sola el llamado problema negro. Al contrario, mi entrada en el periodismo y los motivos que a esta profesión me trajeron, como los relataré más adelante, demostrarán que, lejos de ser hoy un individualista, la vida me ha transformado en un colectivista convencido.

Pero, volvamos por ahora a los tiempos en que yo era individualista al modo de Paul Williams, aunque sin predicar, como éste, sofismas desorientadores para la gente de mi raza.

En el artículo anterior habíamos quedado a fines del 1921, con el frontón «Jai-Alai Playa» terminado y yo en posesión de un certificado de acciones por toda recompensa, papel que por sobradas razones no podía yo considerar sino como un documento curioso.

Entremos ahora en el año 1928 para recorrer a la inversa los siete años que separan estas dos fechas, crítica la última para mí, porque en ella me hice colectivista e ingresé en este DIARIO DE LA MARINA a escribir los «Ideales de una Raza».

A principios de Junio de 1928 recibía yo una carta del Comité Permanente de la Junta de Gobierno de la Unión Panamericana para el Faro de Colón. Venía firmada nada menos que por el Consejero Técnico del Concurso para el Faro de Colón, el eminente arquitecto norteamericano Albert Kesley, el hombre que había inspirado el sentido que la Unión Panamericana exigía en el proyecto monumental a la memoria del descubridor de América.

He aquí la versión castellana de su carta:

«Washington D. C. U. S. A., Julio 6, 1928.

Mi querido Sr. Urrutia: el doctor Rowe ha tenido la bondad de remitirme la carta de usted de junio 28, y también la revista del Colegio de Arquitectos de la Habana, en la cual yo he admirado su muy original proyecto de iglesia y sinceramente espero que ésta será construída. Ojeando el artículo después, noto que es cuestión decidida y por ello lo felicito a usted.

«Ahora que está usted inscripto para el concurso del Faro, me permito recordarle que un espíritu religioso podría muy bien dominar en ese proyecto, puesto que Santo Domingo, el inventor del rosario, ha dado su nombre a la isla y una Iglesia del Rosario, ahora en ruinas, es una de las más famosas reliquias del Hemisferio Occidental.

«El concurso no empezará hasta Septiembre primero, pero mientras tanto usted podría ir soñando en algo digno del Gran Descubridor.

«Confiando en ver algo hecho de nuestra mano maestra cuando yo vaya a Madrid, me reitero de usted.

«Muy sinceramente,

Fdo. Alberto Kelsey,
Consejero Técnico».

¿Qué quiere decir todo esto? Significa que yo había sido invitado, como la mayoría de los arquitectos del mundo, a participar en el concurso del Faro de Colón; que en la convocatoria se pedían informes sobre las obras o proyectos realizados por el posible concursante; que yo había enviado, entre otros testimonios, un ejemplar de la edición Novbre.1926 de la «Revista del Colegio de Arquitectos de la Habana» en la cual se reproducía con caluroso elogio un proyecto monumental mío para una iglesia, «La Milagrosa», que se pensaba edificar contigua al colegio «La Inmaculada» de las Hermanas de la Caridad, frente al Parque de Maceo, donde, por fin, se construyó la iglesia modestita que allí existe hoy; y que con aliento tan poderoso e insistente como el que me comunicaba el Consejero Técnico del Concurso para el Faro de Colón yo hubiera podido concurrir a esa competencia contando con la simpatía artística del hombre más influyente en ese asunto.

En efecto, la proyección horizontal del proyecto premiado es una gran cruz cristiana.

¿Por qué no envié un proyecto? Pues, porque desde el 16 de abril de aquel mismo año de 1928 ya estaba yo enfrascado en la campaña de los «Ideales de una Raza», en el planteamiento ideológico de nuestro problema negro, y no me creía capaz de simultanear afortunadamente esta faena con la no menos difícil de proyectar un monumento como para dignificar la memoria de Cristóbal Colón.

Tenía que decidirme por una sola de las dos atracciones. Lo del Faro podría, quizá, producirme gloria y fortuna personales. Lo del problema negro era obra de altruismo, de servicio social y de sortear grandes dificultades. Caí de este lado, acaso por lo mismo de mi espíritu deportivo. Y en ello estoy desde hace diez años cabales, más conocido por la generalidad cubana que antes, aunque indudablemente con menos dinero, menos bienestar material y menos ambiciones egoístas.

Pero expliquemos cómo era el proyecto de la iglesia de «La Milagrosa», para lo cual reproduciré mañana, con genuina gratitud, la «Glosa» que generosamente dedicó Jorge Mañach a este proyecto mío y que fué reproducida por la Revista del Colegio de Arquitectos de la Habana para subrayar la aprobación de mi trabajo.

Después veremos que este reconocimiento de la generosilad de Mañach no está hecho a humo de pajas.

Gustavo E. URRUTIA

La Gran Sorpresa

Si usted tiene alguna experiencia en Radio, se dará cuenta, en seguida que pruebe este nuevo PHILIPS, por qué encabezamos este anuncio en la forma que lo hacemos.

Escuchándolo, se sorprenderá usted al darse cuenta de que tiene ante sí un pequeño Radio de mesa y no un Receptor de amplias dimensiones. Sintonizándolo, se sorprenderá usted de que un Radio de tan limitado tamaño y de costo tan modesto, pueda poseer una sensibilidad tan extraordinaria.

Con este pequeño PHILIPS puede usted escuchar todo cuanto esté en el espacio. Se sorprenderá usted al observar que el tan molesto "fading" — inseparable a toda recepción de onda corta — es ahora apenas perceptible, o enteramente eliminado, gracias al nuevo sistema de "compensación de fading" creado por PHILIPS e incorporado a este nuevo Receptor.

Le invitamos a compararlo con Radios de mucho mayor precio, de mucho mayor número de tubos, de características usuales en Receptores de la más alta calidad, bien seguros de que usted no podrá menos que maravillarse de lo que es capaz de hacer el famoso cuerpo de Ingenieros del PHILIPS — el más notable grupo de hombres de ciencia dedicados a la experimentación y progreso del Radio.

LA GRAN CALIDAD EUROPEA

Philips

GIRALT
O'REILLY 61
TELEF. M-9944

PARTIDOS IZQUIERDISTAS ACABAN DE CONSTITUIR UN FRENTE POPULAR EN CHILE

SANTIAGO DE CHILE, abril 17 (AP).—Pedro Aguirre Cerda, ha sido elegido candidato por la convención de izquierdas a la presidencia de la República después de una reunión de tres días.

En la convención izquierdista estuvieron representados los radicales socialistas, el partido democrático unido, los comunistas, y la confederación de obreros chilenos, formando el frente popular.

SE SOLICITA UN MENSAJE DE SIMPATIA AL GOBIERNO DE MEXICO

El representante doctor José A. Pascual ha presentado a la Cámara Baja de la que es miembro un proyecto de Moción en el sentido de que se remita al Gobierno de México un mensaje de adhesión con el contenido de la simpatía del pueblo cubano por su gesto de liberación económica y política.

INSPECCION A LAS TIERRAS QUE SERAN DISTRIBUIDAS ENTRE EL CAMPESINADO POBRE ORIENTAL

Satisfecho el Secretario de Agricultura del trato que dan a los guajiros en Ventas de Casanova. Regresa el grupo de alumnos que hizo estudios en la provincia pinareña

Durante los dos últimos días de la pasada semana el Secretario de Agricultura, ingeniero López Castro, aprovechó su estancia en la provincia de Oriente, para hacer un recorrido por el Realengo Zabala y Cebolla, inspeccionando los trabajos de deslinde y parcelación que se vienen llevando a cabo para proceder al reparto de tierras anunciado entre campesinos pobres de aquella zona.

Visitó, igualmente, la finca Casanova, donde pudo comprobar el buen trato que recibe en ella el campesino cubano, y en la que existe un nuevo régimen que permite el desenvolvimiento agrícola con la protección necesaria para las clases pobres.

Finalmente, el pasado domingo procedió el ingeniero López Castro al reparto de semillas entre los agricultores de la zona de Cayo Mambí, y comprobó la labor que viene realizando una comisión de agricultores, cultivadores de plátanos y un Delegado Especial de la Secretaría de Agricultura para dar facilidades suficientes para el mayor éxito de las cosechas.

Para la presente semana está señalada una asamblea de agricultores a la que concurrirá el Administrador del ingenio Tánamo, con el propósito de llegar a un acuerdo de confraternidad entre el central y los elementos campesinos, haciendo posible el cumplimiento de la Ley de Coordinación Azucarera.

Regresan los alumnos

Procedente de los Remates de Guane, Pinar del Río, ha regresado a la Escuela Forestal de La Habana, el grupo de alumnos que con sus profesores hicieron un recorrido por aquellas zonas realizando estudios de la flora y terrenos como ejercicio práctico; colectaron insectos y otros animales que viven en cada planta; tomaron muestras de las partes enfermas que se apreciaban en cada vegetal e hicieron un estudio de zonas de vegetación herbácea.

Conferencias

Está organizando la Dirección de Enseñanza Agrícola de la Secretaría de Agricultura una serie de conferencias que ofrecerán distintos técnicos en cada materia, en los términos municipales de Los Arabos, Martí, Manguito, San José de los Ramos y Jagüey Grande, en la provincia de Matanzas.

Nuevos ingenios terminan de moler

Han informado la terminación de su molienda los centrales Bahía Honda, de Pinar del Río; Mercedita y Occidente, de La Habana; Manuelita y Ramona, de Santa Clara; Miranda, Preston y Salvador, de Oriente, los que hacen un total de 111, los que han dejado ya de fabricar azúcar.

Frutos importados

Durante el pasado día 13, fueron importados por el puerto de La Habana, 5,898 bultos de frutos y vegetales, detallados en la forma siguiente: 400 sacos de chícharos, 3,300 de arroz, dos de Habas Lima; un paquete de muestras de arroz; 15 sacos de especias; uno de cebada, dos cajas de flores naturales; 200 sacos de garbanzos, 61 bultos de vegetales frescos; 33 sacos de vegetales secos; 578 de frutas secas; 322 de frutas frescas; 300 cajas de ajos; 13 de semillas de hortalizas; 44 de alimentos para aves; 426 de frijoles y doscientos atados de piasaba.

Solicitudes de Marcas

En la Secretaría de Agricultura se han expedidos las siguientes marcas como ganaderos menores Martín Herrera. José Mateo Márquez, Concepción Medina Rodríguez, Anacleto Méndez, Juan Mesa, Antonio Valido; Juan Leal Triana; Francisco López Zorrilla; Fomerio Rosabal Pérez; Nicolás Casal Costa; Amparo Rey Pérez; Arturo Pérez; Rafael Zaldívar; Joaquín Rodríguez Ortiz; Francisco Mulet, Alberto Ponce y Guerrero, Nemesio Solano, José Aranzola, Alberto Pérez, Luis Fleites y Hermanos Aurelia Aguilar Nápoles, Tomás Ruiz, José Sánchez Sánchez y como ganadero mayor el señor Juan Torres Masso.

Los abogados rinden simpático homenaje al Dr. Milo A. Borges

Se reconoce su amplia contribución al Foro y a la Judicatura cubanos

Tuvo efecto el pasado domingo en la sociedad Habana Yacht Club el homenaje que la Junta de Gobierno del Colegio de Abogados organizó en honor del doctor Milo A. Borges, letrado de una importante firma neoyorkina, que se encuentra en esta capital desde hace varios días y que ha sido objeto de otros homenajes por parte de sus colegas habaneros.

Tomaron asiento alrededor de Mr. Borges, los doctores Manuel Fernández Supervielle, Decano del Colegio de Abogados, Francisco Llaca Argudín Presidente en funciones de la Sala de lo Contencioso-administrativo y de Leyes Especiales del Tribunal Supremo y Director de la Revista Repertorio Judicial, Rubén López Miranda, de la firma López Miranda-Alvarez de la Campa, corresponsal en la Habana de la expresada firma norteamericana, Urbano Godoy, los miembros de la Junta de Gobierno del repetido Colegio doctores Luis J. Botifoll, Natalio Chediak, Carlos M. Raggi, Alberto de Carricarte, Rubén Arango, Jesús Portocarrero, Armando Moré, y otros.

Mientras se consumía el exquisito menú, los reunidos charlaron sobre diversos tópicos jurídicos e intelectuales cubanos y norteamericanos y se repitió la necesidad de que se sucedan estos actos entre letrados de ambos países no solamente para el consorcio de intereses morales y materiales sino para que se intensifiquen las relaciones culturales y de todo orden entre los Estados Unidos y Cuba, en lo cual están sumamente empeñados todos los sectores de la vida pública cubana, entre ellos el propio Colegio de Abogados, y tambien la norteamericana, y muy especialmente el bufete a que está adscripto el doctor Borges, que se dedica a estudiar asuntos internacionales.

El doctor Borges, como se sabe, es autor de la Compilación Ordenada y Completa de la Legislación Cubana desde 1899 hasta nuestros días, Presidente del Comité de Biblioteca del Colegio de Abogados de New York y Profesor ad-Honorem de Legislación Comparada de la Escuela Privada de Derecho de esta capital y Letrado del Consulado de Cuba en New York. Estará en la Habana varios días más y se propone regresar para los Estados Unidos dentro de breve tiempo, después de haber captado intensamente nuestro ambiente y sentido la satisfacción de saber que sus colegas cubanos lo quieren y admiran por su valiosa contribución al Foro, y a la Judicatura cubanos con su expresada obra de Compilación y, además, haciéndose el firme propósito de regresar en no lejana fecha a nuestro país de cuya clima y oportunidades lleva gratísima impresión.

FUERON RATIFICADOS EN SUS CARGOS EL PRESIDENTE DR. M. FRAGA Y EL VICE GARRIGA

En un discurso programático dijo el doctor Martínez Fraga, que el Congreso resolvería en su próxima legislación, la Constituyente y los actuales problemas económicos y sociales

Según habíamos anunciado, la Cámara de Representantes eligió ayer, por una gran mayoría de votos, su mesa definitiva.

Y confirmando nuestro aserto, fueron ratificados en sus cargos los miembros que venían desempeñándolos.

En la sesión convocada al efecto y que se celebró a las seis de la tarde resultaron reelegidos: para presidente, el doctor Antonio Martínez Fraga; para vicepresidente primero, el señor Marcelino Garriga; para vicepresidente segundo, el señor Baldomero Surís, y para secretarios los doctores José Manuel Quintana y Joaquín Pedraza.

La sesión

A las seis quedó abierta la asamblea extraordinaria.

Presidió el doctor Antonio Bravo Acosta, actuando de secretarios los señores Quintana y Pedraza.

A petición del señor Chacón se pasa lista y responden 93 congresistas.

Suárez Fernández pregunta cuál es el número total de los representantes proclamados, siendo informado por Bravo Acosta, quien le responde que ciento ocho.

A solicitud del señor José A. Cabrera son leídos algunos artículos de la Constitución de la República y del reglamento, que se refieren a la apertura de la legislatura y a la elección de la mesa.

Añade luego que constitucional y reglamentariamente se hace necesaria la presencia de 108 representantes, es decir las dos terceras partes del total de los integrantes de la Cámara para elegir la mesa.

Opina contrariamente el señor Pardo Jiménez diciendo que el artículo 12 del reglamento establece que para esa función bastan los 55 diputados.

A preguntas de Pascual se le informa que en el hemiciclo hay 93 representantes.

Cabrera insiste en su apreciación y el presidente Bravo Acosta resuelve en contra del criterio del señor Cabrera.

Y respondiendo a preguntas del impugnante dice que la legislatura quedó abierta el primer lunes de abril.

Le rebate el señor Cabrera diciendo que dicho acto fué improcedente por la ausencia del número de congresistas que para el mismo requiere el reglamento y que es de 108.

Intervienen en el debate los señores Ferrer Morejón y Lorié Bertot en contra de la tesis del señor Cabrera.

Este apela de la resolución del presidente Bravo Acosta, quien mantiene que la legislatura está abierta y que para elegir la mesa basta un quorum de 55 diputados.

Márquez Sterling, después de aclarar que la situación de la Cámara es en esos momentos la pertinente para eligir la mesa, le ruega al señor Cabrera que retire su apelación. Añadió que sin haberse inaugurado la Cámara el señor Cabrera no hubiera tenido tiempo de ser proclamado representante.

El señor Cabrera mantiene su apelación ante la Cámara contra lo resuelto por el señor Bravo Acosta.

Hay una votación nominal.

El señor Cabrera es derrotado por 83 votos. Su tesis sólo alcanza 5 sufragios favorables.

El señor Cabrera solicita seguidamente un pase de lista, respondiendo 89 congresistas.

Se acuerda un receso de 25 minutos.

La elección de la mesa

Se lee después la convocatoria para la sesión extraordinaria destinada a la elección de la mesa.

Se procede luego al acto de la elección merced al sistema de papeletas que son depositadas en una urna.

Las elecciones dan el siguiente resultado:

Para presidente, Antonio Martínez Fraga, con 84 votos y 5 papeletas en blanco.

Para primer vicepresidente, Marcelino Garriga, con 50 votos.

Para segundo vicepresidente, Baldomero Surós, con 25 votos.

Para secretario de la Mayoría, Joaquín Pedraza, con 49 votos.

Para secretario de la Minoría, José Manuel Quintana, con 48 votos.

Al saberse el resultado de los escrutinios, la Cámara estalló en grandes y nutridos aplausos que obtuvieron eco en las tribunas llenas de público.

Discurso del doctor Martínez Fraga

Inmediatamente se procedió a hacer la proclamación de los electos.

Invitados por el doctor Bravo Acosta, presidente interino, ocuparon sus respectivos asientos en el estrado los señores Martínez Fraga, presidente, y los secretarios Joaquín Pedraza y José Manuel Quintana.

El doctor Martínez Fraga usó, puesto de pie, desde el estrado presidencial, de la palabra pronunciando un elocuente discurso de gratitud y de exposición programática.

Inició la peroración dando las gracias a todos aquellos compañeros que, pensando en la conveniencia parlamentaria o fundamentados en el principio del compañerismo, o haciéndose base del movimiento político esencial que impulsa la propia mayoría de la Cámara, han entendido que es su propio deseo el ratificarle su confianza a la mesa. «La mesa que queda constituída esta noche—añadió—significa dos cosas: una que abarca todo el plano político del país; otra que abarca todo el plano de confianza de un cuerpo colegislador».

En este aspecto político de la mesa de la Cámara, tiene como puntos sugestivos los fundamentales del plan de reconstrucción económica y social de Cuba; pero en el aspecto de la confianza a la Cámara, en la cual no hay distingos políticos de clase alguna ni obstáculos que impidan pasar el estado de igualdad plena que tiene un representante, lo mismo de la mayoría que de la minoría, para tener iguales garantías en el desenvolvimiento parlamentario. El país espera más que nunca de los cuerpos colegisladores una actuación firme, decidida, hacia puntos fundamentales que concentran toda la atención de la opinión pública y también de parte de la opinión pública extranjera, como cuadra a todo país que vive en el concierto de los pueblos libres.

Señala que es un deseo fundamental el de propiciar y realizar la celebración de una Asamblea Constituyente que diera a nuestro país una Carta Fundamental a tono con las corrientes de opinión y a tono con las necesidades fundamentales del país. Agrega que ese ha sido el objetivo de todos los gobiernos provisionales y que ahora, después que la Cámara y el Senado han dado fiel cumplimiento a todos los imperativos constitucionales a que obligados venían; después de que el Congreso cumplimentó debidamente su proyecto de constitución e inclusive dió cumplimiento a una resolución de nuestro más alto tribunal de Justicia, que es lo que produce toda esta renovación de la Cámara, solamente le queda a este propio Congreso satisfacer el deseo eminentemente popular de que se celebre una Asamblea Constituyente.

Pero hay otros dos puntos fundamentales que la Cámara, al constituirse en el día de hoy, fija y precisa para que se tengan en cuenta, porque es necesario que el país los conozca. Estos puntos son: la legislación social que aún no está terminada y la legislación económica que está muy lejos de terminarse aún.

Son muchos los que piensan al respecto de qué rumbos tomará Cuba; qué sendas va a tomar el Gobierno; hacia qué lugares se va a producir: ¿vamos a producir un gobierno de centro? ¿Vamos a tomar hacia la izquierda, o vamos a seguir hacia la derecha? Y es preciso declarar que en Cuba rige un pensamiento esencialmente democrático y los pensamientos esencialmente democráticos pueden ser lo que se quiera, extremadamente socialista, pero en ningún modo pueden perturbar el fundamento esencial, al través del cual ha vivido nuestra sociedad.

Cuando contemplamos que nuestro producto esencial, el azúcar, está siendo objeto de una baja extraordinaria; cuando se supone que treinta millones de pesos pueden faltarnos en la economía de nuestro país, hay que pensar y precisa que Cuba lo sepa, al través de los órganos de publicidad, que los representantes que ocupan estos escaños tienen fundamentalmente puestos sus corazones y sus sentimientos no en los movimientos políticos sólo, sino también en las necesidades políticas que señalan las distintas tendencias sociales, que indican todas esas legislaciones que fraguara la mente privilegiada, por fortuna para Cuba, del jefe de la revolución de septiembre.

Esto, señores representantes, es prácticamente el programa de esta Cámara. Venir a la Cámara en estos momentos, pensando solamente en solventar problemas partidistas, venir a ocupar uno de estos escaños, al través de la bandera revolucionaria del partido Unión Nacionalista; ocupar uno de estos escaños, al través de la bandera vieja y gloriosa pero dotada de vientos de libertad del partido Liberal; venir a ocupar estos escaños cubiertos por el pabellón del partido Acción Republicana, que a pesar de su retraimiento comprende la necesidad de orden político de contender en las luchas cívicas, o venir definitivamente al amparo del moderno partido Social Demócrata o del Unionista Cubano o del Popular Cubano o al amparo del pabellón glorioso del Conjunto Nacional Democrático, con su fuerte doctrina, únicamente pensando en soluciones de partido, o política partidarista, sería engañar prácticamente a nuestro país. Nosotros tenemos que cumplir la parte de nuestras obligaciones de partido esencialmente como principio con las obligaciones nacionales, ya que somos más que representantes de los partidos representantes del pueblo de Cuba.

Al terminar su discurso el doctor Martínez Fraga, hubo aplausos en todos los bancos y en las tribunas.

Bravo Acosta propone que la Cámara se declare en sesión permanente para elegir las comisiones permanentes.

No fué acordado por haber aclarado el doctor Martínez Fraga que ello se resolvería en otra oportunidad, para lo cual se convocaría a sesión extraordinaria, siendo la de ayer para elegir la mesa, exclusivamente.

En el salón de periodistas

El doctor Martínez Fraga visitó, al terminar la asamblea, el salón de prensa de la Cámara, saludando a los reporters.

Manifestó su deseo de expresar su gratitud a la prensa por sus informaciones relativas a la elección de la mesa cameral.

La concurrencia fué espléndidamente obsequiada con un buffet.

INTERCAMBIO ESPIRITUAL ENTRE LA CRUZ ROJA CUBANA Y LA DE COSTA RICA

Ayer tarde a las cuatro, en su local de Zulueta, fué recibido oficialmente Luis Cardona Copper, Asesor Jurídico de la Legación de Cuba en Costa Rica, Redactor de las Actas del Congreso de esa República hermana y conocido periodista, que trae una comisión expresa de la Cruz Roja de Costa Rica a la de Cuba.

Fué recibido por el Presidente de esa institución, doctor Enrique Alonso Pujol; el Secretario de la misma, Tte. coronel Evelio Figarola e Infante, el Director de los Servicios Médicos Dentales, doctor Oscar Figarola Infante, del Comité Ejecutivo, y otros miembros.

El doctor Cardona Cooper en su discurso se refirió al movimiento pacifista de la Cruz Roja cubana en el problema de los límites de las Repúblicas Dominicana y Haití y la entidad correspondiente de Costa Rica lo envía a nuestro país a hacer constar en cuanto estima y considera esa actitud que toma caracteres internacionales y la convierte en Cruz Blanca de la Paz. El mensaje no es sólo de felicitación y deseos de halago, sino un motivo más para estrechar las buenas relaciones existentes entre las dos sociedades fraternas.

El doctor Alonso Pujol contestó con un breve discurso atinado y oportuno, afirmando que las palabras del doctor Cardona Cooper le conmovieron hondamente por ser una llamada a la cordialidad y a la compenetración de un país con el cual Cuba se siente unido por antiguos y estrechos lazos.

La Cruz Roja de Cuba nombró delegado suyo al doctor Cardona Cooper para que la represente en San José de Costa Rica.

F.C.D. 2016

DIARIO DE LA MARINA

(S. A.)
FUNDADO EN 1832.
(Dirigido hasta 1919 por D. Nicolás Rivero y Muñiz)
DIRECTOR: Dr. JOSE I. RIVERO — ADMINISTRADOR: D. CELSO GONZALEZ
Domicilio Social: PASEO DE MARTI, número 103
Joshua B. Powers, Ins. 220 East. 42nd. St. New York City

Editado por la Cía. DIARIO DE LA MARINA, (S. A.), cuyo programa consiste «en la defensa de los intereses generales y permanentes de la Nación cubana, de los especiales de la Colonia Española establecida en la misma y de la unión y armonía entre los diversos elementos que conviven en el país». Art. 1o. de los Estatutos.

TELEFONOS DEL DIARIO

Dirección	M-2856
Administración	M-7911
Suscripciones	M-7911
Quejas	M-7911
Clasificados	M-7915
Jefe Redacción	M-1287
Redacción	M-7913
Sports	M-7912
Ag. Guanabacoa	XO-1584

PRECIOS DE SUSCRIPCION

	Territorio Nacional	Extranjero	Países Fuera del Convenio Postal
Año	$ 13.50	$ 17.00	$ 20.00
Semestre	7.00	9.00	11.00
Trimestre	3.75	5.00	6.00
Mes	1.30	—	—
Dominical Año	—	5.00	7.00

EDITORIALES

La virtualidad del Tratado

Raras veces se agrupan en la realidad un conjunto de argumentos de fuerza moral y positiva en apoyo de una causa, como el que actualmente respalda y justifica las gestiones oficiales y de las grandes entidades económicas, para lograr del Gobierno de los Estados Unidos alivio y solución a la crisis del azúcar.

No estamos en presencia de ataques deliberados a los intereses cubanos, ni mucho menos de una labor subterránea dirigida a interrumpir ese resurgimiento nuestro, iniciado precisamente por el vigoroso estímulo del convenio recíproco. Esta observación previa la formulamos de acuerdo con recientes y reiteradas notas dedicadas a refutar la injusta, extemporánea y perniciosa tendencia a combatir la política exterior de Washington, en sus relaciones con la América latina.

Al plantear este problema con alguna probabilidad de éxito para nuestras vitales conveniencias, debemos despejar el camino de prevenciones absurdas y rescoldos pasionales. No olvidemos que no existe una pugna de factores en discordia, sino muy al contrario un debate amigable entre aliados en grata vecindad, ligados por un nuevo vínculo económico desde 1934, y por el propósito de evitar el fracaso en un típico ejemplo de la amplia doctrina de la «reciprocidad».

No pretende Cuba en este trance difícil, provocado por la baja de los mercados del azúcar a niveles inferiores al costo de producción, concesiones y auxilios extraordinarios para salir adelante y alejar perspectivas ruinosas. Lo que pedimos a los estadistas del Norte es la atención benévola hacia uno de tantos conflictos emanados del desarrollo de los complejos económicos, a despecho de la previsión, de la lógica y de los sagaces atisbos. Nuestro caso no es por hoy el único, no lo creemos seguramente, pero sí, por diversos motivos, resulta notable. Lo que tenemos delante es una clara y comprensible amenaza para la virtualidad de los principios de economía internacional, desenvueltos por Roosevelt con impulso manifiesto, para la paz del mundo: el trato cordial y el bienestar de los pueblos.

No pecamos de vanidad nacionalista al atribuir la tendencia a la crisis azucarera cubana. ¿Es o no cierto que el tratado comercial con nosotros pactado hace cuatro años, fué señalado como muestra estimulante, y abrió paso a otras diecisiete negociaciones de índole similar?

Un quebranto considerable en el «status» mercantil cubano-americano—y eso sería consecuencia directa e inevitable de la caída de nuestra industria azucarera—tendría sus reflejos en el gran sistema de la reciprocidad.

Volvamos a lo esencial de la situación anómala y que clama urgentes y adecuadas determinaciones por parte del poder extraño contratante, guiado como el nuestro por el designio de establecer un nexo de ventajas tangibles para los dos países. Pues bien: el tratado recíproco, con todos sus avances rápidos y hasta triunfales, no ha de llenar sus finalidades máximas para Cuba, que depende de la suerte de nuestra primera fuente de riqueza, ni tampoco para los Estados Unidos, que necesitan asegurarnos como su cliente importante, de no lograrse la estabilidad de un precio remunerativo del azúcar.

Para adelantarnos a la objeción de que los convenios comerciales deben estimarse ajenos a las alternativas de los mercados, bueno es hacer constar que la base del tratado no fué otra que la protección efectiva a nuestra producción azucarera. De ahí la categoría vital del sistema de cuotas de importación, en forma de que nuestro país participara del abastecimiento de los Estados Unidos.

Por algo se dice y repite en Washington que el tratado con Cuba es de «carácter singular». Por algo nuestras exportaciones de azúcar a la República vecina representan el 60 por ciento de la producción total de la Isla. Si el tratado vigente no influye en que la libra de azúcar se venda en la plaza neoyorquina de modo de cubrir el costo y ofrecer una razonable ganancia, ¿podríamos hablar de beneficios para Cuba?

Compensación justa y equitativa para nuestros azúcares, y mantenimiento de la «reciprocidad» en su espíritu y en la práctica; es cuanto solicita hoy Cuba de los gobernantes de Washington, dentro del tono y el ánimo propios de los buenos vecinos y amigos.

La política europea se diafaniza

El pacto anglo-italiano es un avance de importancia suma hacia ese nuevo equilibrio que Europa viene buscando desde el fracaso, ya unánimemente admitido, del Tratado de Versalles. La política realista de Chamberlain comienza a dar sus frutos. Roma y Londres han llegado a un entendimiento sobre bases que, teóricamente por lo menos, son de gran firmeza. Había puntos oscuros en la política italiana que a la Gran Bretaña interesaba aclarar. Sobre esos puntos el protocolo que acaba de firmarse arroja chorros de luz. Italia declara categóricamente que no abriga ambiciones de ninguna clase respecto de España. Renuncia asimismo a toda influencia sobre los territorios que bordean el Mar Rojo. Se compromete a retirar tropas de la Libia, hasta dejar allí sólo una guarnición de treinta mil hombres y a no constituir un ejército indígena en Etiopía. Concede, por último, facilidades comerciales a la Gran Bretaña en el territorio etiópico recientemente conquistado.

A cambio de todo esto ¿qué da Inglaterra? Simplemente se compromete a gestionar en la Sociedad de Naciones el reconocimiento del imperio italiano en Abisinia, a conceder ciertos derechos a Italia en el protectorado inglés de Adén y a impedir las acometidas de los indígenas en los territorios adyacentes a Etiopía. Todo lo demás son ratificaciones de antiguos convenios y garantías formales respecto de la navegación en el Mediterráneo, en el Mar Rojo y por el Canal de Suez.

Parece inconcebible que un pacto de esta naturaleza, en el que cuantitativa y cualitativamente Inglaterra recibe más de lo que ofrece, haya podido ser calificado de lesivo para la dignidad nacional y para los intereses británicos por los partidarios de la política de Eden. La publicación del protocolo revela hasta qué punto era apasionada aquella política. No hay nada en él que merme los derechos de la Gran Bretaña. La única concesión seria que ésta hace es de tipo moral: el reconocimiento de la conquista de Etiopía. Pero ¿qué es esto sino una nueva aplicación del criterio del «hecho consumado», que tan larga tradición tiene en la diplomacia europea? ¿Es que iba a mantenerse por tiempo indefinido la ficción de una Abisinia independiente, con su «negús» decorativo y trashumante? Sobre esta cuestión no había más que dos alternativas: o forzar a Italia a abandonar Etiopía o legalizar internacionalmente su ocupación. No pudiendo realizarse lo primero, el único camino era poner en práctica lo segundo. Y aun para esto, la Gran Bretaña se ha reservado el derecho a cubrir la forma apelando a la Sociedad de las Naciones. La ética internacional británica se ha salvado.

En cambio las concesiones de Italia para la firma del pacto son casi todas de carácter militar. Retirada de los voluntarios que pelean en España, retirada de tropas en Libia, adhesión de Italia al tratado naval de Londres, no formación de un ejército indígena en Etiopía, abandono de reclamaciones sobre Saudi Arabia, Yemen y demás territorios aledaños al Mar Rojo. Dos seguridades esenciales para Inglaterra van implícitas en esos compromisos de Italia: la independencia de España, con estricto respeto a la organización político-jurídica que se dé a sí mismo el pueblo español a la terminación de la guerra, y el pacífico dominio de Inglaterra sobre sus colonias al este y al norte de Africa.

¿Seguirá al pacto anglo-italiano un pacto anglo-francés de iguales o parecidas cláusulas? La política de Daladier parece inclinada a un convenio de esta naturaleza. Francia se prepara, con su buen sentido tradicional, a sacar el mejor partido posible del nuevo «status» que se avecina en España, como consecuencia del triunfo nacionalista, que ya se da por descontado hasta en Moscú. En los círculos más enterados de Europa se habla de un posible acuerdo entre todas las potencias del Viejo Mundo, con exclusión de la U.R.S.S. Es la línea política que venimos premonizando desde hace mucho tiempo y que sólo los «confusionistas del internacionalismo»—que son todavía muy numerosos—se niegan a advertir. La ingerencia soviética en los problemas de Occidente va desapareciendo con la misma rapidez con que se inició. En la práctica está anulada ya. Un universalismo de tipo humanista, basado en la libertad y dignidad de la persona, va sustituyendo al internacionalismo comunista, a la idea semítica de la antipatria, formulada por Marx.

CHICOS

Hace poco, una señora de una pequeña ciudad del Estado norteamericano de Texas no podía encontrar a su hijito, que tiene 8 años. Desesperada, se le ocurrió un último recurso; habló por teléfono al cuartel de bomberos, y pidió al jefe:

—¡Por favor, hagan sonar la sirena de los incendios! Si mi chico está en la ciudad, irá corriendo a ver la salida de los bomberos.

Y en efecto. Sonó la sirena, y a los tres minutos el chico perdido aparecía en la puerta del cuartel, dispuesto a no perder un detalle del desfile...

Al Margen de la Historia

CUATRO ANECDOTAS

Invitado por sus admiradores, llega a Madrid el famoso dramaturgo francés Paul Hervieu.

Los intelectuales y los artistas, dispensan una cariñosa acogida al ilustre visitante. Este, se deshace en manifestaciones de sentida gratitud:

—¡Qué gentileza! No creí que extremaran tanto los cumplidos.

—¡Pero si no hemos hecho nada del otro mundo!—dice uno de sus amigos.

—¿Que no? Fíjese bien: en todas partes veo mis iniciales: P. H. En la servilletas, en los cubiertos, en las vajillas, en las tohallas, en la ropa de cama... Esto es el colmo.

El admirador se queda perplejo y no sabe cómo explicar a Paul Herviu que las letras P. H. corresponden a las iniciales del Palace Hotel, donde se aloja.

II

La publicación de la primera parte del Quijote alcanzó tal éxito que, una tarde, viendo el rey don Felipe II que un estudiante iba por la calle leyendo un libro mientras reía a carcajadas, exclamó:

—O está loco ese muchacho o lo que va leyendo es el «Quijote».

Y no se equivocaba la Sacra Católica Majestad.

III

Cierto orador sagrado, sin duda para congraciarse con el rey don Felipe II, en un sermón que dijo en su presencia, vertió el siguiente concepto:

—Los reyes tienen poder absoluto sobre las personas de sus súbditos y sobre sus bienes.

Don Felipe, encolerizado ordenó que le formasen expediente al orador, y rectificase sus palabras leyendo en el mismo púlpito esta frase, escrita de puño y letra del monarca:

Los reyes no tienen sobre sus vasallos más poder que el que les permiten las leyes, y no por su libre y absoluta libertad.

IV

Don Abundio fué un célebre prestamista madrileño, que prracticaba la usura en forma exagerada.

Una vez, uno de sus clientes acudió al bufete de don Antonio Maura para rogarle que lo defendiera contra la voracidad de don Abundio. El ilustre abogado y político español obtuvo un éxito definitivo, y los tribunales anularon la escritura, perdiendo el prestamista todos sus derechos más las costas legales.

Como casi todos los préstamos de don Abundio estaban hechos en la misma forma, éste le cogió un miedo horroroso a don Antonio Maura, al extremo de que se enfermaba al oir su nombre.

Un día, un cliente de don Antonio le llevó un caso parecido al anterior, y el gran abogado le dijo:

—Vaya a casa de don Abundio y dígale estas palabras: «He hablado con Maura», y todo se arreglará.

El cliente obedeció, y aquella misma tarde el prestamista le devolvió sus pagarés, sin recibir dinero alguno...

Durante muchos años, aquel hombre no se pudo explicar el mágico poder de aquella frase, hasta que don Antonio le hizo esta aclaración:

—Fueron tan eficaces sus palabras, porque el usurero sabía que, de habérmelo propuesto, jamás hubiera cobrado un céntimo a nadie...

José Sánchez Arcilla.

ELECTROCUCION PARA LAS RATAS

Elbert B. Rousseau de Nashville, Estado norteamericano de Tennesse, acaba de patentar una trampa eléctrica para ratones que electrocuta al roedor en cuanto se lanza sobre el queso.

LIBROS

TEATRO SELECCIONADO, de Armando Moock.

Armando Moock es, sin disputa, un ilustre comediógrafo, conocido y aplaudido por todos los públicos de habla española. Sus obras han dejado emocionado eco, no sólo en los escenarios de las dos repúblicas en que cosechara sus mejores triunfos Chile y Argentina, sino también en los de todos los países de Sud y Centroamérica y España. Su producción teatral, aunque copiosa, ha sabido resistir al tiempo y conserva toda su lozanía dramática o sentimental, intacta.

Es que el teatro, arte difícil y de pocos, sólo permite que perduren las obras que han sabido reflejar una pasión o un sentimiento: amor, odio, heroismo, sacrificio, orgullo, todo lo que es inherente al alma humana, sin distinción de razas, ni religiones, de hábitos, ni filosofías, siempre que la forma sea bella y presente la armonía y el orden que este arte exige.

Y Armando Moock ha sabido plasmar en sus obras, con una variedad inaudita de gamas, todos los matices de las pasiones humanas combinándolas diestramente con la emoción, el ensueño, el raciocinio y la risa.

Cabal muestra de estas afirmaciones la constituyen las dos comedias en tres actos y el poema en un acto que contiene el primer tomo del Teatro Seleccionado de Armando Moock, que acaba de aparecer.

La reunión de estas tres obras en en un volumen, es un regalo delicado que se ofrece a todos los amantes del teatro, sea como lectura, sea para representarlo, que ha de ser muy bien recibido por los innumerables admiradores que tiene Armando Moock.

DIOS APRIETA PERO NO AHOGA

Por Roseñada

«Durante el incendio en el «Hotel Sevilla» cayó un aguacero».

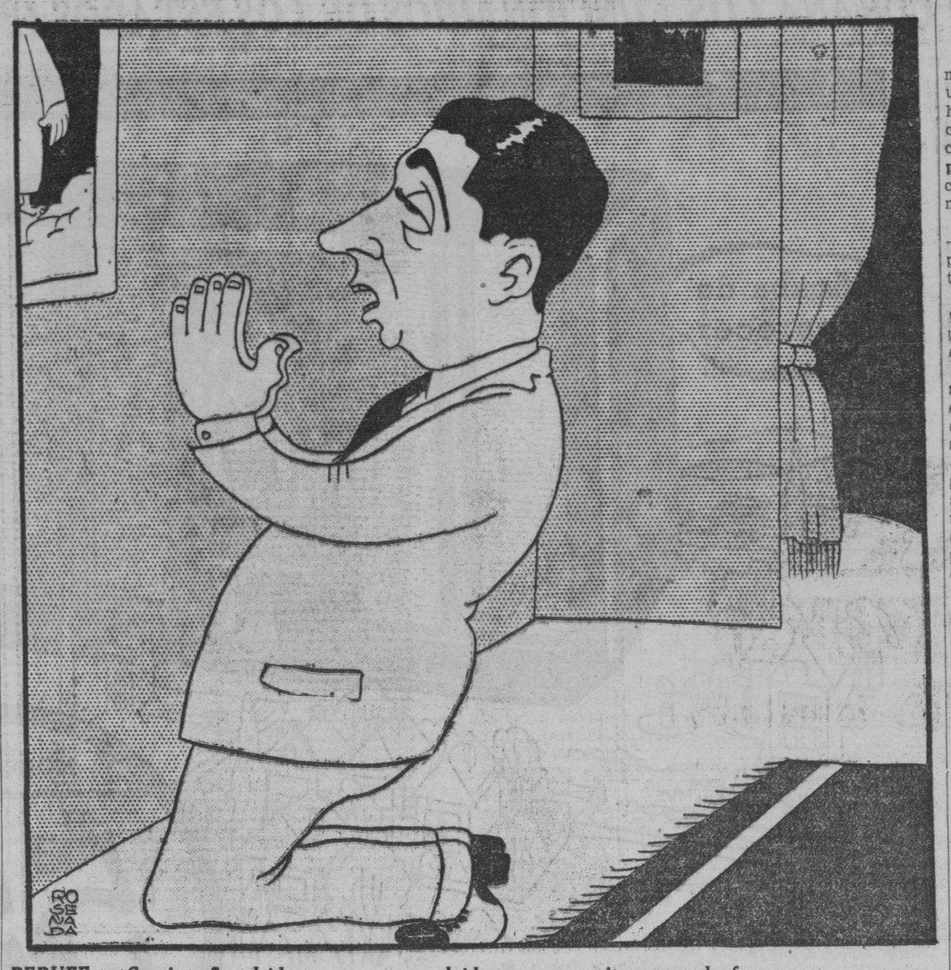

BERUFF:—Gracias, San Isidro, y no se te olvide un aguacerito en cada fuego...

IMPRESIONES DE LA REVOLUCION ROJA

Por el DR. GREGORIO MARAÑON

I

En el correo de hoy llega una carta con letra conocida. Es de don Pío Baroja. Viene de España; está fechada en Vera del Bidasoa. Y como ahora, de cuando en cuando, tengo tiempo para soñar, he soñado en la vida del maestro. Soñar no es sólo dormir y vivir la actividad fantasmagórica de la inconsciencia; sino también revivir el pasado; porque el recuerdo jamás es un acta notarial de lo que sucedió, sino un artificio generoso, bordado sobre un esquema de realidad por la mano sutil de nuestra fantasía.

II

Cuando Baroja publicó sus primeros libros, los hombres de mi generación—la generación de la preguerra—éramos unos muchachos. Nuestra infancia, en su aspecto nacional había sido entristecida por la guerra con Norteamérica; y habrían de pasar muchos años para que el recuerdo de aquella tristeza empezara a desvanecerse y a rodearse de un halo de romanticismo. Entonces empezaron a correr por nuestras manos los libros de Baroja con los de Azorín y los de Valle Inclán. Los escritores de la generación del 98 (sería inútil querer darle un nombre más exacto) se pueden dividir en dos grupos distintos; como en la misma capa geológica pueden, igualmente, reconocerse diferentes estratos. El estrato antiguo de la generación está formado por Ganivet, Macías Picavea y Unamuno. El estrato moderno—pegado, no obstante, íntimamente, al anterior—lo forman Baroja, Azorín y Valle Inclán. No hablo ahora, por no venir a cuento, de los dramaturgos y poetas que dieron y dan brillo inusitado a aquel período de la vida de España y que le harán glorioso ante la Historia; porque la calidad permanente de las épocas de la vida de cada pueblo, la dan sus creadores y no sus políticos; a menos que éstos sean también creadores; pero ello, ocurre una vez cada siglo y de cada cien países, en uno.

De estos tres escritores, el que alcanzó más éxito inmediato entre sus contemporáneos fué Valle Inclán Nuestra voracidad intelectual de adolescentes nos hizo aprender de memoria capítulos enteros de las «Sonatas»; y las criaturas de aquel mundo exuberante eran, en nuestros sueños, ideales o símbolos o motivos de perturbación. Ahora que se habla tanto de los «reflejos condicionados», comprendemos que, por ejemplo, la humanización del ideal amoroso—que en todas las épocas ha sido, en gran parte, condicionado por los grandes literatos en boga—estuvo en aquellos años de nuestra juventud presidido por las mujeres de la creación valleinclanesca que formaban la corte del marqués de Bradomín.

No obstante, hoy se puede asegurar que Valle Inclán será, de los tres grandes literatos, aquel cuya estela sobre el pensamiento hispánico se borre más de prisa. Durarán más los cuadros, sobrios de acción pero trémulos de pasión profunda y simple, de Azorín; o las páginas secas de Baroja, en las que la humanidad—y el paisaje—se han desprendido de todo lo superfluo y muestran, como las momias, adherido a su esqueleto inquebrantable, lo que hay de esencialmente representativo en cada ser que vive o en cada accidente de la naturaleza: realidad áspera, sin matices en el perfil ni en el color, pero realidad definitiva.

III

Tres son las grandes huellas que dejaron los libros de Baroja en el alma contemporánea. Primero, el amor hacia el humilde. Aquella inolvidable Trilogía de la miseria ciudadana, y singularmente «La Busca», fueron como tres brechas abiertas en la muralla de la ceguera egoísta de los burgueses incomprensivos, por las que irrumpieron las hordas famélicas de pan y de amor (no de justicia, como se dice tantas veces: porque la justicia no es de este mundo). A partir de estas novelas, que muchos, al terminarlas, tiraban con rabia al suelo; pero que otros guardaban como una reliquia, el ansia de renovación social cobra en la juventud española ímpetu y carácter. Antes, los trastornos de las revoluciones españolas eran pura oratoria, pura política y pura sedición. Después han sido puro obrerismo, maniobra de ambiciosos con espíritu feudal. El gesto de amor puro al que sufre y no el de afectada amistad, como ese con que los jefes de hoy tienden su mano al humilde cuando el fotógrafo acecha, lo tuvo el joven de entonces, por influjo del gran escritor, joven también, todavía, que paseaba, día y noche, su curiosidad melancólica por los desiertos y los tugurios suburbanos, con el paso grave y la mirada inquisitiva bajo el círculo negro de la boina. En las novelas de Baroja no declaman obreros engreídos sino hombres y mujeres del hampa, sin salarios y sin vanidad, anestesiados a fuerza de un sufrir sin esperanza de redención.

El segundo surco que labraron los libros de Baroja, es el agridulce del humorismo. Se ha hablado mucho—y se ha condenado por los pedantes—el escepticismo del novelista. Pero nadie que conozca a Baroja, por la lectura atenta de sus libros y menos por el trato directo con él, puede adherirse a esta ligereza. Baroja es, como todos los grandes humoristas (y llaman grandes a los que son por sentimiento y no por profesión) un profundo creyente en las cosas y en el alma de las cosas. El escéptico jamás será humorista; porque el humorismo verdadero es como la sangre que mana de las heridas de un gran ideal. De un ideal humano, maravilloso, pero maltratado por el rigor injusto de la vida, brota en Cervantes y en Shakespeare, aquel su humorismo, el de más alta calidad que han conocido los hombres. Así también, el de Baroja. Su «Silvestre Paradox» fué, no ácido destructor—que el humorismo verdadero no destruye nada auténtico—sino agua fresca que despintaba y barría alegremente cuanto había de artificioso y de postizo en la vida española del último tercio del siglo XIX.

La tercera huella que imprimió en nuestro espíritu la obra del gran novelista fué el amor a la España aventurera y romántica. La serie de episodios escritos con el pretexto de Avinareta y casi todas sus novelas de las otras series, están llenas de recio jugo español; de esa inquietud sin destino que es tan típica de nuestra alma; de poetización de la vida fragmentaria y dura; de exaltación de lo racialmente—y no postizamente—pintoresco. Galdós nos había enseñado a amar a España con el ritmo solemne de la epopeya. En Baroja aprendimos a amarla, a través del suceso pequeño, donde, a veces, está como disecada una palpitación trascendente del corazón nacional.

La mayor injusticia que una parte de la pasión política española ha cometido contra los hombres de esta generación, ha sido la de acusarles de poco españoles. Porque lo cierto es que, hoy, la visión de España y el amor a España, aun en aquellos que se creen enfrente de la generación gloriosa, están construídos con elementos estéticos y con temas afectivos que han brotado de la obra de estos tres grandes escritores

IV

Recuerdo la curiosidad con que contemplábamos a Baroja sus juveniles admiradores entusiastas, cuando, a la caída de la tarde, paseaba con uno o dos de sus amigos por la, en aquel tiempo maravilloso, calle de Alcalá. O cuando le encontrábamos en las librerías de viejo, doblado atentamente sobre un montón de papeles o sobre un grabado de la gran época de las conspiraciones isabelinas. Era para nosotros el maestro inaccesible, el gran escritor consagrado, enemigo de las tertulias, hosco al acceso de los iniciados. No tenía la amplitud excesivamente democrática, con que acogían Valle Inclán o Unamuno a cuantos se acercaban a su mesa de café o a los divanes, ya por entonces desvencijados, del Ateneo. En cuanto la primavera se acercaba, Baroja desaparecía de la Corte. Sabíamos que hacía algún viaje breve al extranjero y que pasaba el resto de los meses buenos, los del sol y el calor, en su casa vasca, a orillas del río estrecho y agitado, lleno de ferrerías y de recuerdos—que hoy parecen siniestramente vivos—de la guerra civil.

V

Un día corrió por Madrid, muchos años después, una noticia increíble A Baroja, el solitario insobornable, le habían nombrado académico; y él aceptaba el nombramiento. La tarde de su recepción se agolpaba la gente en el salón de actos, tal vez dudando todavía que el escritor rebelde apareciera vestido de etiqueta, rodeado de obispos y de personajes en uniforme, para leer un discurso lleno de floreos y cortesías protocolarias. Pero era verdad. Baroja compareció, llevando su frac con la misma naturalidad con que llevaba los demás días un chaquetón de mal corte con los bolsillos dilatados a fuerza de papeles y de libros. Y leyó, en un discurso inolvidable, su propia biografía, desgarrada, amarga y generosa. Los majaderos que suponían que iba a regenar de su pasado literario, bronco y sin preceptos, para ingresar en la mansión donde el idioma se pule, quedaron estupefactos al ver que aquella vida arriscada, original y a contrapelo de todas las normas oficiales, terminaba en la Academia sin violencia alguna, con la misma naturalidad con que un torrente vierte y disuelve de súbito su inquietud, en la paz de un lago.

Baroja, hombre solitario y antiespectacular, recibió aquella tarde la manifestación de fervor colectivo más importante de su vida. La multitud, en pie, aplaudía al académico; y él recogía los aplausos con un leve gesto de inquietud. Porque no sabía lo que en aquella tempestad afectuosa había de reconocimiento a su obra pasada; o de aprobación a sus rebeldías de ahora (en él, la rebeldía era academizarse); o de reiteración a que, desde la puerta que acababa de franquear, retornase al arroyo, donde la horda de los miserables que él había convertido de héroes, rebusca en los montones de basura ese diamante perdido en el estiércol que el mendigo espera encontrar cada vez que hunde en el fondo de la suciedad su hierro puntiagudo.

VI

Poco después estallaba la revolución y Baroja huyó de España como otros hombres liberales y libres. Entonces volvimos a verle, errando por las calles de París, en las que todo cabe y todo se aclimata, pero donde él—como años atrás, Unamuno—no acertó a encontrar su sitio, jamás: para gloria de nuestra raza. El itinerario ideal de sus propias creaciones le llevó a Suiza, donde ya había vivido su alma otras veces, transmigrada en las criaturas de su invención. Y allí, junto a los lagos, con paz de limbo, el destino le procuró los mismos lances que podían haberle sucedido a cualesquiera de sus personajes; y que no podían suceder absolutamente a ningún otro mortal. Tuvo que regresar, en vista de ello, a París.

Mas la visión remota de España, era cada hora de sus días y de sus noches, una espina que no se podía arrancar. La vida no tenía gusto para él, ni el vasto mundo febril que le rodeaba proporcionaba temas a su invención. Toda la humanidad nueva, que ahora conocía de convivirla y, no de visitarla, tenía menos realidad que los mundos infinitos de sus sueños de antaño. Pero para soñar tenía que dormir bajo el techo con vigas de nogal de su casa ancha y llena de paz y de recuerdos, a donde llega el rumor del Bidasoa que mueve sin cesar las ferrerías.

Y una noche le vimos subir con la alegría de un muchacho, al tren de España. Asomada a la ventanilla, se fué perdiendo en la oscuridad su cabeza emocionada, cubierta por la boina inseparable.

VII

Ahora llega su carta. Baroja está ya en Navara, en tierra de España. ¡Qué importa lo demás! Está contento. Escribe. Trabaja en su huerto. Y recuerda, es decir, sueña; para él y por los que no pueden y por los que no saben soñar.

París, marzo de 1938.

(Cortesía de la revista «Hoy»)

Epistolario de OTEYZA

Sr. Christian Stub-Torgeusen,
Copenhague.

Muy señor mío:

Le escribo en respuesta a la carta que ha dirigido usted al doctor Chacón y Calvo. Pero como su carta, aun cuando fuese para otro, me ha alegrado tanto a mí... Por cierto que esta alegría mía es absolutamente desinteresada.

Se lo advierto para que no vaya a creerse que yo soy alguno de los poetas cubanos en vida, cuyas obras se propone usted traducir al danés. De las tales tres condiciones que usted exige a los autores que demanda del director de Cultura le indique sus nombres, yo apenas tengo la última Y digo «apenas», pues ha de saber usted que si estoy en vida, es por casualidad. Pero dejemos esto. Y esto dejado, ¡de lo demás no hay nada! Ni me considero poeta ya, ni puedo considerarme cubano todavía. La posibilidad de que usted traduzca mis obras queda descartada así con doble motivo. Sin embargo, me alegra mucho que se disponga usted a publicar en Dinamarca las poesías que se escriben aquí. ¡Ello compensará, por de pronto, el que aquí no se publiquen!

Como usted lo oye, señor Stub-Torgeusen. Aquí no se publican poesías. Existen en Cuba varias revistas literarias; pero nutridas principalmente, casi exclusivamente, con originales incautados—comunista eufemismo de robados—de los magazines estadounidenses, insertan poco de autores nacionales, siendo ese poco prosa siempre. Y aunque los grandes diarios cubanos publican semanales suplementos de literatura, también siguen la conducta escasamente nacionalista y completamente antipoética de las revistas. Por lo que a las publicaciones periódicas se refiere, si vemos versos alguna vez, es como excepción y para rellenar un pie de columna. De ahí no pasa el culto de la prensa a la poesía.

Casas editoriales no hay, con lo que ni siquiera en libros pueden salir los poetas a la pública luz. Cuando uno de ellos consigue los pesos que cuesta la impresión de un volumen—cosa que los poetas logran pocas veces—lo publican por su cuenta, sí; pero careciendo de organismos distribuidores para la venta, han de limitarse a poner los ejemplares en manos de sus amigos. El radio de difusión poética en Cuba no tiene mayor alcance que el del reducido círculo de la amistad.

El hacer versos en este país es equivalente a hacer solitarios en otros países. E igual que en esos países se ignora quién hace solitarios, en este país no se sabe quién hace versos. Cuando el propio poeta confidencialmente lo cuenta, se enteran los con su confidencia honrados. Así sé yo que hay bastantes poetas en Cuba; pero lo sé ¡porque ellos me lo han dicho!

Y resulta triste que unos poetas tengan que decir que lo son, en vez de que la fama se encargue de pregonarlo... Debido a esto me ha alegrado tanto la determinación de usted de dar a conocer a los poetas cubanos en Dinamarca. ¡Principio requieren las cosas! Y el que se conozca a los poetas de aquí allí, ya es un comienzo de que conociéndoseles vaya. Se les conocerá en Dinamarca primero, después tal conocimiento se irá extendiendo por las demás naciones de Europa, y acaso, finalmente, atraviese el Atlántico y llegue a Cuba.

Con la esperanza de que la labor que se dispone usted a realizar tenga este gran alcance, me ofrezco suyo atento s. s. q. e. s. m.,

Luis de OTEYZA.

La Habana, 19 de abril de 1938.

A TRAVES DE LA VIDA

LA PEÑA MISTERIOSA

El Rotario iluso e ingenuo: —Hemos tenido el propósito, al invitar a ustedes a este almuerzo que nada habrá de costarles, no importa la cantidad que coman, demandar su cooperación para embellecer a **Farsopolis**, nuestra gran ciudad, próxima como está a recibir la visita de cien mil turistas.

El Jefe de la seguridad relativa: —Yo he dado orden a mis agentes para que digan al oído de cada forastero: «Beware of pickpockets».

El Ministro de Bellas Artes y Diversiones: —Tengo ya funcionando un «whip», «una rueda columpio» y dos «Tíos vivos».

El Rotario iluso e ingenuo (tímidamente): —Yo desearía que se compusiera la calle de Santa Teresa, por donde pasan las guaguas y los turistas.

El Director de Inmundicias: —El personal a mis órdenes trabaja duro, aunque silenciosamente. Lo que tiene es que nadie se da cuenta, porque su labor es nocturna. La semana pasada barrieron esa calle y echaron, como de costumbre, la basura en los terrenos de Ayestarán.

El Ingeniero Jefe de Escombros y abono animal: —Nunca ha estado Farsópolis tan limpia como ahora, al extremo que necesitando uno de los funcionarios una piedra para tirársela a un perro, no pudo hallarla en toda la manzana.

El Rotario iluso e ingenuo: —Me satisface esa afirmación y creo que he confundido el lodo con la harina de maíz que se da a los chivos.

El Ministro de Obras por hacer: —¿Lodo? ¿Querrá decir fango el señor Rotario? Sepa que las calles adoquinadas y las asfaltadas brillan como una patena. Ya no existe el lodo, ni el barro ni la harina de Castilla Eso lo saben hasta los niños. Ni polvo ni paja. ¡Es la consigna!

El Rotario iluso e ingenuo (atemorizado): Ha sido un error mío. En efecto, creo que las calles son inmejorables y que los turistas podrán pasear, con confianza, por las aceras.

El Ministro (interino) de la Defensa Personal: —Es más práctico no salir de su casa.

El Inspector del Censo de Tránsito y Atropello: —La seguridad es completa y a las máquinas hay, materialmente, que empujarlas para que anden por la calles. Se piensa en un premio de fomento para el ciñuflero que bata el «record» de la tranquilidad inofensiva.

El Rotario iluso e ingenuo: —Puesto que las carreteras son perfectas y las calles están lisas y limpias como la palma de la mano, me permito, como cuestión de estética y sólo para recreo de los forasteros, que se le dé una lechada al Morro.

El General de la Marina Mercante Económica: —Sería más conveniente niquelar los cañones para que su brillo encantara a los huéspedes, y disimular en lo posible, con encajes y cututillos la bandera amarilla de la Sanidad.

El Jefe de la Salud Pública y Privada: —Debo hacer presente que ha tenido que cerrarse el cementerio por falta de muertos. Esta situación no puede continuar. Están en la miseria numerosas familias que trabajan en las funerarias. Se impone crear una pequeña y productiva epidemia.

El Presidente de los Rotarios Generosos (dando con el martillo-campanilla un golpe enérgico): —La distinguida Asociación que tengo el honor de presidir subvendrá a esas necesidades convidando a almorzar todos los jueves una docena de padres de familia. Pero hay, ahora, algo muy importante. Acabo de recibir un aerograma de Miami que me anuncia de que en vista de los rumores que allí corren de que se ha decretado en Farsópolis una epidemia de **peliarranquitis**, ya no vendrá ninguno de los turistas anunciados.

Los invitados (respirando libremente y con gran satisfacción): —¿Es posible? Al fin ¡solos!... Puede el baile continuar!

Héctor de SAAVEDRA.

FECHAS Y ANIVERSARIOS

ABRIL 19

o—En 1898 murió en París **Gustavo Moreau**, el gran pintor francés.

o—Se cumplen treinta y dos años de la fecha en que un formidable terremoto dejó casi reducida a ruinas la ciudad de San Francisco de California. Entre los supervivientes de esa gran catástrofe se hallaba el tenor italiano Enrico Caruso, quien en unión de los demás artistas del Metropolitan Opera House de N. York, acababa de llegar a San Francisco en jira artística. Por curiosa coincidencia, al derrumbarse el «Palace Hotel» en que se hospedaba Caruso, se hallaba el gran tenor napolitano leyendo un diario y comentando con otro artista los horrores de la erupción del Vesubio que había asolado a su ciudad natal el día antes.

o—En 1413 fué coronado rey de Inglaterra **Enrique V**. Era hijo de Enrique IV y de María de Hereford. Murió en el Bosque de Vincennes el 3 de agosto del año 1422.

o—En 1906 y atropellado por un camión en las calles de París, murió **Pedro Curie**, uno de los más grandes benefactores de la humanidad, quien en unión de su esposa María Slodowska (madame Curie) fué descubridor del radium. La labor de Pedro Curie no quedó interrumpida, porque Mme. Curie, que comenzó como alumna del que más tarde fué su marido, llegó a destacarse en forma tal por su intelectualidad científica, que a la muerte de Pedro Curie le fué asignada a ella la cátedra que su esposo desempeñaba en la Sorbona, siendo la primera mujer en Francia que ocupaba tan alto puesto. Pedro Curie, además de sus trabajos sobre el radium que han hecho su nombre inmortal, fué el inventor de varios instrumentos de precisión, entre ellos el electrómetro, condensador de anillo y la balanza de lectura directa.

LAS PRISIONES AL SERVICIO DE LA LITERATURA

Las cárceles sirvieron muy a menudo como sala de estudio a muchos escritores y políticos. Sin considerar los inconvenientes de la privación de la libertad y algunos otros no menos desagradables, los escritores han encontrado muy a menudo en la prisión la tranquilidad y el ocio necesarios para llevar a buen término su obra.

Ya en el siglo XVIII, cierto abate, llamado Lenglet-Dufresnoy, que repetidas veces gustó de la hospitalidad de las prisiones del Estado, escribía en cada oportunidad a su librero antes de ingresar a su celda: «Voy a terminar muy pronto la obra que usted sabe; en este momento me llevan, por orden del rey, a mi gabinete de trabajo».

Diderot terminó algunas de sus obras en la torre de Vincennes, y Marmontel escribió sus «Cuentos Morales» en la Bastilla. André Chénier compuso en la prisión muchas de sus producciones, y el marqués de Sade, que pasó en la cárcel la mitad de su vida, realizó allí casi toda su tarea literaria.

Ya más cerca de nosotros y en los tiempos actuales, innumerables políticos han aprovechado también su permanencia sobre la húmeda paja de los calabozos para trabajar, y muchos lo hicieron bastante mejor que estando en libertad.

M.E.C.D. 2016

...“y sometido a debate, el veredicto fué:

¡Bismágen es! superior a cuanto existe”!

En efecto—dice el médico— bajo la **notable** acción terapéutica de

BISMÁGEN

no sólo el preponderante elemento dolor, sino las causas mismas de las enfermedades del

ESTOMAGO

afecciones concomitantes al

hígado y VESICULA;

úlcera gástrica o duodenal, COLITIS - intestinos,

ceden desde las **primeras** dosis de Bismágen, y la Salud se recobra de manera franca aún en casos en que **DE NADA VALEN** otros remedios.

Dolor de Estómago, Espasmos, Cólicos, Digestiones lentas o dolorosas, Pesadez, Gases, Dilatación, Hiperacidez, Eructos agrios o ácidos, Vómitos de líquido o de sangre, Náuseas, Inapetencia, Dolores de vientre y espalda, Fermentaciones, Diarrea o Estreñimiento, ¿presenta su enfermedad alguno de esos síntomas? ¡Vénzalos **con efectividad prodigiosa:** tome Bismágen!

¡¡PRECAUCION!!. Usted sabe que las vulgaridades, las **imitaciones,** son cuando más **paliativos sin valor real,** pero... siempre hay interesados en venderlas. ¡Cuidado! Exija el genuino Bismágen Ensaye con un frasco del **maravilloso patente** Bismágen y

bendecirá la hora en que decidió tomarlo.

CUIDADO CON LAS IMITACIONES ¡¡RECHACELAS!! EXIJA EL LEGITIMO

CRONICA HABANERA

GLORIA BARRIOS

Se engalana nuestra crónica de hoy con el retrato de la bellísima señorita Gloria Barrios y Castellá que celebró su santo el sábado último.

La señorita Barrios, tan admirada en la sociedad habanera, pasó su día congratuladísima.

DEL COUNTRY CLUB.—Uno de los tés más animados de la temporada ha sido el del Domingo de Resurrección en el esplendoroso Country Club de la Habana.

Aquella terraza aparecía invadida totalmente de parties donde tomaban asiento los más distinguidos elementos de la sociedad habanera.

Una mesa de honor en primer término.

La ofrecían el señor Salvador P. Castañeda y su bella y siempre elegante esposa Nena Pérez Piquero para festejar a un grupo numeroso de sus amistades del gran mundo.

El adorno floral, alegre, lindísimo, era a base de alelíes que se combinaban en tres corbeilles de efecto primoroso.

He aquí los invitados.

El ministro de Italia, Excmo. señor Giovanni Persico.

Manolo Rodríguez y Aida López, Henry Senior y Elsa Penso, Juan Lliteras y Hemelina López Muñoz, Pancho Juarrero y Gloria Erdmann, Rafael María Angulo y Nena Rivero, José Agustín Martínez y Elisita Silverio, Eugenio Rayneri y Rosita Cadaval, Fausto Menocal y Ofelia Brito, Primitivo del Portal y Justina Monteagudo.

Mr. y Mrs. Ernest A. Stewart.

Y la gentilísima Mina Pérez Chaumont de Walsh.

El party de la bellísima señorita Lydia Pau y Benítez, hija del cónsul de Santo Domingo, señor Néstor Pou y de su gentil esposa Pepita Benítez, estaba integrado por numerosas parejitas.

Alrededor de la mesa que presidía la señorita Pou con el joven Carlos Fernández, tomaban asiento los invitados, en este orden:

Adolfina Gelats y
José Antonio Rionda,
Cristina Gelats y
Mario Arellano,
Hilda Núñez Mesa y
Charlie Todd,
Gloria Mencía y
Jorge del Portal,
Enita Rayneri y
Manolín Menéndez,
Margarita Rayneri y
Manolo Santeiro,
Carina de Posada y
Pepe Smith,
Nono Larrea y
Enrique de Cárdenas,
Macusa Larrea y
Paco Mendieta,
María Teresa Alonso y
Armando Acosta,
Adriana Maduro y
Charles Hidalgo Gato,
Gloria Barrios y
Miguel Fernández Rivera,
Carmelina Villaverde y
Panchito Zayas,
Sylvia Pou y
Rafael Cuéllar,
Nena Ramírez Olivella y
este cronista.

Tres jóvenes matrimonios en otra mesa: Joaquín Viñals y Mercy Taquechel, Ramoncito Osuna y Lydia Pla y José Manuel Coroalles y Elena de Cárdenas.

Con el ingeniero Eduardo Chibás y señora Conchita Ribas, Mr. y Mrs. Fred Sánchez y Mrs. Ada McMillan de Hermes.

Jorge Alfredo Belt y Alicia de Cárdenas de Belt.

Carlín Sánchez y Cuca Sánchez de Sánchez.

Edgar Runken y Teresita Moas de Runken.

En otro party los distinguidos matrimonios Dionisio Velasco y Merceditas Montalvo, Paco Pérez de la Riva y Rosario de Cárdenas, y Cuco Sandoval y María Luisa de la Torriente.

Tres parejitas conocidas: Elena Montalvo y Manolo Antuña, Ramona Antuña y doctor Armando Alvarez Pedroso y Fifí Antuña y doctor Ramiro Alvarez Pedroso.

Mr. y Mrs. Thomson tenían en su mesa a Mr. y Mrs. G. Aceña y el joven Alín Suero con su bella esposa Olga Thomson.

Con la señora de Valdés estaban Rosita Barraqué y Armandito Valdés, y Minita Valdés y Ramón Antonio Crusellas.

El señor Néstor Pou y señora Pepiña Benítez, en un party.

Y en otro, el señor Raúl Barrios y señora Gloria Castellá.

Un party del elemento joven, integrado por tres parejas:

Enriqueta Gómez Waddington y
Waldo Salazar,
Elena Godoy y
Guillermo de Salazar,
Cecilia Portuondo y
Andrés Fernández Morrel.

Con la señorita Sara Giménez, el joven Guido Conill.

Y con la señorita Helen Thomson, el joven Jack Conill.

Un numeroso party integrado por el doctor Ladislao Gyori y Amparito F. de Gyori, Rafael Palacios y Clara Moreno de Palacios, Enrique Menéndez y María García Beltrán de Menéndez, la lindísima señorita María Palacios y el señor Carlos Todor, periodista del «New York Times», que se encuentra en la Habana.

Mr. y Mrs. Norman Riley, Mr. y Mrs. Ray Riley y Mr. y Mrs. Guillermo Arguedas.

Con el ingeniero Serafín Solís y su gentil esposa Tina Hidalgo Gato, el simpático matrimonio Gaspar Vizoso y Tita Lage.

Un party de distinguidas parejitas:

Bebita Sánchez y
Ricardo Suárez,
Martha de Arcos y
Antonio Santeiro,
Irene Pagliery y
Roberto Maduro,
Sara María García Tuñón y
Carlos Carrillo.

Mercedes Carrillo y Falelo Fanjul, con Lydia Menocal y Charlie Williams, en otra mesa.

Con el representante a la Cámara doctor Tomás Galdós, su bellísima esposa Carmita Ortiz.

El doctor Pedro Sabí y señora María Sánchez, Teodoro Bassin y señora Bebé Solar, Alex M. Roberts y señora Mary Gutiérrez y Mr. y Mrs. Armand Balzac.

Con la señora Hortensia García de López estaba el distinguido matrimonio Teodoro Smith y María Vázquez, y la señora Cuca Blanco viuda de Laurrieta.

El doctor Felipe Rivero y su bellísima esposa Bebita Díaz Bridman, reuníanse en otra mesa con Colín Rivero y Raquel Pérez de Rivero, Raúl Cowley y Emma Recio de Cowley, Rafael Echevarría y Nena Aranda de Echevarría, y Julio García Sevilla y Kattie Brito de García Sevilla.

Otra mesa de parejitas, ordenada así:

Elena Alfonso y
Eduardo Montalvo,
Isolina Falcón y
Carlos Martín,
Josefina Piedra y
Raúl Valdés Fauli.

El doctor José María Chacón y Pilla Morales de Chacón.

En otro party la señora Carmela Díaz de Alexander, la señorita Concha Marina Suárez y el señor Juan Romañach.

Por último, este party con Mr. y Mrs. Stapleton, Mr. y Mrs. Fred Seymour, Mr. y Mrs. Cullingworth, coronel H. Booz y Mr. A. Cory Davis.

EL ALMUERZO DE HOY.—En el Country Club se celebrará hoy el almuerzo que ofrece el Comité de Damas de la Liga contra el Cáncer en honor de su presidenta, la señora María Teresa Falla de Batista, de su secretaria, la señora Helena Lobo de Montero y de su tesorera, la señora Carmelina Laurrieta de Fondon.

Este almuerzo, que promete resultar animadísimo, será sólo para las señoras que integran el Comité de Damas de dicha institución.

Ayer quedaron cerradas las adhesiones.

Lo reseñaremos.

MR. Y MRS. MANDEL.—Ayer, por la mañana, a bordo de su yacht «Bucaneer», llegaron a nuestra capital de su viaje de bodas por las Antillas el señor León Mandel y su bellísima esposa Carola Panerai, de cuyo enlace dimos cuenta en su oportunidad.

Mr. y Mrs. Mandel estuvieron sólo unas horas entre nosotros, pues por la tarde siguieron viaje a Miami, donde estarán hasta el día veintisiete próximo para cuya fecha tienen anunciado un cocktail party a bordo para sus amistades de la sociedad habanera.

FLORA MARIA LAMAR.—En Miami, donde se halla de temporada con sus padres, el doctor Justo Lamar y señora María Sánchez, fué sometida en días pasados a una operación de la garganta la señorita Flora María Lamar, tan admirada por su belleza en nuestros más exclusivos salones.

La señorita Lamar, según noticias que nos llegan, fué operada el miércoles pasado y permaneció en el Victoria Hospital hasta el sábado en que fué trasladada para su apartamento del Hotel Columbus.

Hacemos votos por su pronta mejoría.

COMPROMISO.—Ha quedado formalizado oficialmente en días pasados el compromiso de la encantadora señorita Mercedes Ortiz Torrente con el señor Ramón Martí.

La petición fué formulada por los padres del novio, el señor Ramón Martí y señora Adela Sarría, a la madre de la novia la señora Elvira Torrente viuda de Ortiz.

Enhorabuena.

(Continúa en la página SIETE)

Viboreñas

Club San Carlos

Como había augurado revistió gran brillantez el gran baile efectuado la noche del domingo, en el elegante palacete de nuestro decano Club, que tenía un doble objeto, un merecidísimo homenaje a las lindas figurinas Grace Santí y Olguita Ramos Camps, triunfadoras en el Concurso de Turismo de nuestro colega «El Mundo», y al mismo tiempo para inaugurar la temporada de verano.

Yo había asegurado este triunfo, porque todas las fiestas del Club San Carlos cuenta con el valioso factor de triunfo que le dan nuestras más distinguidas familias, las que siguiendo su costumbre se trasladaron el domingo al feudo carlista.

Me es imposible esta vez dar pormenores de esta fiesta, y en resumen diré que asegura la más hermosa temporada de verano.

He aquí la numerosa concurrencia que asistió:

Mi predilecta amiguita, la linda y expresiva muñeca Lila Martínez.

Mercedes Prieto, Aida Parús, Lolita, Manolita y Rosita Zimmermann, Rosa Casín, Alicia Maldonado, Estela Hernández, Rafaela Oñas, Hilda Caíero, Nieves Márquez, Tina Leyro, Carmelina Bueno, Hilda Serrano, Nena Suárez, Bertha Balseiro, Fina Oliva, Olga Diéguez Modestica Hernández, Hilda Menéndez, Maryha Muller, Carmita y Eugenia Collazo, Aida Elena Hernández, Zenaida Montero, Ofelia, Agustina y Blanca Sánchez, Hilda Nieto, Teté Canto, Elvira Márquez, Marina Alvarez.

María Antonia Fernández, Josefina Martínez, María Parúas, Teté y «Coqui» Noroña, Mercedes Pérez, María Fernández, Nena Mesa, Victoria Rojas, Bianca Ardura, Bertha Vázquez, Leonor Valdés, Lolita Reyes, Elena del Castillo, Caridad Ruiz, Violeta y Aida Fraga, Graciella Alvarez, Ana Díaz, Martha de la Vega, Pilar Brafues, Conchita Rubiera, Estela y Luz María Gómez de la Vega, Gisela Herrera, Mercedes e Isabel Menéndez, Hildelina Iber, Margarita Gener, Amparito Díaz.

Lydia Hernández, Ana María y Anselita del Castillo, Aída Medrano, Mimí Fernández, Isabelita Díaz, Berta Mederos, Leo Jiménez, Celia Alvarez, Iluminada Calzada, María del Carmen Mesa, Ofelia Valle, Raquel García, Ana y Esther López Monte, María Antonia Aloy, Yolanda Espinil, Alicia Beato, Dolores Ferrer, Mercedes Sosa, Teté Japón, Estela Driggs, Carmita Rosquete.

María del Pino y Monnia González, Zilia Gorostiza, Georgina y Margot Driggs, Paulina León, Julia León, Olema Delgado, Sofía Moreno, María León, Concha y Lucía Gómez, Graciella Pedrero, Zoraida Fernández, Adelpha Robles, Ana Rosa Sauré, Carmen Mujica, Caridad Camps, Olguita Mugica, Jenny e Isolina Vento, Caridad Gómez, Sarah Collazo, Hilda y María Herrera, Nena Vera, Argelia Menéndez, Julita Bueno, María Luisa Batista, Ofelia y Conchita Gutiérrez.

Amalia Clerch, Carmita González Montero, Fina y Mercedes Sabón, Amparito y Teté Osorio, Josefina Galguera, Ligia Alvarez, Dorita Plá, Cuca Fraga, Zeida de León, Merceditas García de León, Nena Herrera, Carmela Díaz, Olga Valdés Gómez, Leonor Vega, María Antonia Suárez, América Carrillo, Gloria Díaz, Asunción y Margot Barba, Gisela Reyes, Marina López, Cuca Estévez, Emma Rodríguez, Ernestina García, Rosalía Salas.

Como siempre muy celebrada por su soberana belleza, la triunfadora del anterior concurso Bertha Moreno.

Un tema imperaba entre todas, el gran baile de las flores que es una tradición en el Club San Carlos, en el próximo mayo, y que la Directiva del dinámico amigo Eduardo Cañas Abril ha de superar a todos los anteriores.

El gran recital de hoy

El que se celebra esta noche a las ocho y media en el Conservatorio del eminente profesor, querido y admirado amigo Benjamín Orbón.

Ya conocen mis lectoras el selectísimo programa por haberlo dado a conocer el domingo, y garantiza la brillantez de esta fiesta artística.

María de Jesús Puig Lans

Ya en su residencia de Milagros número 7-este, tan distinguida amiga a la que sincero afecto profeso, junto con sus estimadísimos familiares.

María ha sido operada de «cataratas» por el reputado oculista y distinguido amigo doctor José Alfonso que un nuevo y brillante triunfo se anota, pues la ha dado de alta, aunque sometida a su tratamiento, a los ocho días de operada.

María y sus familiares permanecen agradecidísimos a tan excelente especialista por su eficaz asistencia y delicadas atenciones, así como también a la enfermera graduada señorita Rosalba Rodríguez, muy inteligente, y las sirvientas Carmita Martínez e Isolina Travieso, en Emergencias.

Al felicitar a María muy cariñoso y expresivamente, hágole constar que nunca olvidará sus atenciones, y al querido doctor Alfonso su eterno agradecimiento por haberle devuelto el preciado don de la vista.

Alfredo C. Levy

A tan atento amigo digo que muy tarde recibí su invitación para el gran concierto celebrado el domingo en el Auditorium, por lo que no puede hacer referencia alguna a dicha fiesta.

Quedo de todos modos, agradecido a su cortesía.

Santos de hoy

Santos León y Jorge.

El primero con siete fechas y con tres el segundo, solo hago constar a las personas que menciono, que presentes las tengo, y ojalá acierte en la fecha que les impusieron.

El gran deportista y querido amigo León Rojas; el querido ex-condiscípulo León Hernández Prieto, y el joven León Larra y Castro.

El estimado y servicial amigo Jorge Entenza, Jorge Martínez, Jorge Blanco, Jorge I Vidal y «Jorgito» Rodríguez Faura, hermano de los queridos compañeros Enrique, Luis y Raúl.

Señorita Yolanda Alvarez Gómez

Llegó para tan escultural figulina y admirada amiga la fecha que tanto enhelaba, la que señala en su dichosa vida los quince años, edad de los ensueños que tanta impaciencia origina.

Para Yolanda son dedicados mis más expresivos votos porque siempre, con su dulcísima sonrisa, cumpla venturosos e incontables años.

Urbano del CASTILLO

WARANDOLES DE HILO BELGA, 2½ VARAS DE ANCHO, EN TODOS LOS COLORES, A $1.10

"LA OPERA"

GALIANO Y SN. MIGUEL (LA ESQUINA DEL AHORRO)

LA TIENDA QUE MAS BARATO VENDE

ULTIMA NOVEDAD
Aretes de Perla Libertad
Lamarque
Distribuidores:
LA SORTIJA
Monte 15
Habana

El hombre de la Guayabera
"VITI"
El nombre de la mejor Guayabera es:
"Rivón"

¿SE HA QUEMADO? ¡OJO!
Corra y póngase este ungüento

Alivia, cauteriza, ayuda pronto y seguramente al nacimiento de la nueva piel. Necesario en toda casa. Como mano de santo para la eczema, sarpullido e irritaciones de la piel.

UNGÜENTO "LA CAMPANA" del DR. BELL

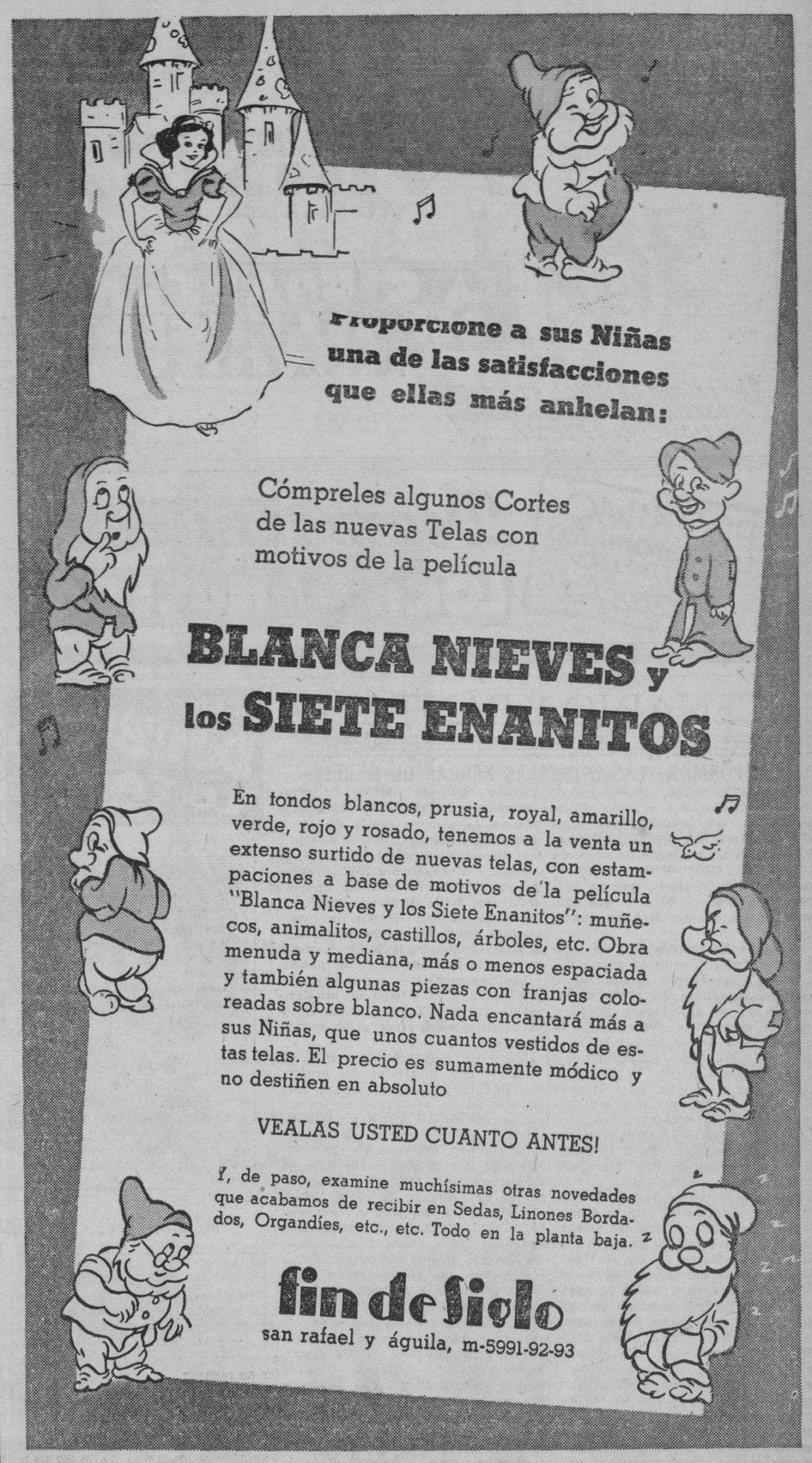

Proporcione a sus Niñas una de las satisfacciones que ellas más anhelan:

Cómpreles algunos Cortes de las nuevas Telas con motivos de la película

BLANCA NIEVES y los SIETE ENANITOS

En fondos blancos, prusia, royal, amarillo, verde, rojo y rosado, tenemos a la venta un extenso surtido de nuevas telas, con estampaciones a base de motivos de la película "Blanca Nieves y los Siete Enanitos": muñecos, animalitos, castillos, árboles, etc. Obra menuda y mediana, más o menos espaciada y también algunas piezas con franjas coloreadas sobre blanco. Nada encantará más a sus Niñas, que unos cuantos vestidos de estas telas. El precio es sumamente módico y no destiñen en absoluto

VEALAS USTED CUANTO ANTES!

Y, de paso, examine muchísimas otras novedades que acabamos de recibir en Sedas, Linones Bordados, Organdíes, etc., etc. Todo en la planta baja.

fin de siglo
san rafael y águila, m-5991-92-93

CATARRO CRONICO

Unas pocas de estas asombrosas gotas nuevas en la nariz alivian las membranas inflamadas, limpian la mucosidad, mitigan la irritación y dejan a usted volver a respirar con desahogo.

VICK VA-TRO-NOL

KABUL no es tintura

KABUL es una brillantina delicadamente perfumada que se aplica con las manos. No mancha ni es perjudicial para la salud. Cuarenta años de éxito constante contra las canas, su mejor garantía. De venta en farmacias y perfumerías.

Los médicos recomiendan HIGADO Y AZUFRE para enriquecer la sangre

Restablezca la salud normal y riqueza de su sangre. Se sentirá más vigoroso y más activo. En el Compuesto Tunison se combinan dos espléndidos tónicos para la sangre—Hígado y Azufre.

El extracto concentrado de hígado fresco aumenta la sangre, el azufre es bien conocido como el mejor purificador. Ensaye el Compuesto Tunison y reciba doble beneficio que significa sangre pura y rica. Se prepara en cápsulas sin sabor y en líquido.

De venta en todas las farmacias.

3C

EL TÓNICO QUE VIGORIZA:

COMPUESTO TUNISON
DE HIGADO Y AZUFRE R. 678

JOYERIA "LE TRIANON"

VENTA ESPECIAL
VAJILLAS
ESTILO DRESDEN
15% DESCUENTO
COMBINACIONES SEGUN DESEO DEL CLIENTE
GRAN VARIEDAD DE MODELOS
Salvador Fondón: Galiano 91

UN DETENIDO

Los vigilantes Teófilo Rodríguez y Pedro Linares, del Bureau de Investigaciones, arrestaron a Manuel Campos García, de Reina 40, por ser la misma persona que se encuentra reclamada por el Juez Correccional de la Sección Sexta en juicio 18,966 de 1938.

AUTOMOVILES CIRCULADOS

Por transitar con exceso de velocidad, fueron circulados ayer por la Policía los vehículos siguientes:

Primera Estación: Omnibus 665, 721, 234, 553, 610, 1.177 y auto 15.175.

Segunda Estación: 45.595.

Cuarta Estación: 38,583.

Quinta Estación: 17,210; ómnibus 615.

Séptima Estación: 65.552 y 15.089.

Oncena Estación: 65,552 y 15,089.

Oncena Estación: 16,195, 18,682, 5.553; ómnibus 137 y 238.

Décimatercera Estación: Omnibus 672.

Décimacuarta Estación: 14.446 y 17.493.

Dr. HUMBERTO FAZ TABIO
Especialista en ENFERMEDADES DE NIÑOS.
CALZADA No. 90 entre PASEO y A. CONSULTAS de 3 a 5 P. M.
VEDADO Teléfono F-2679

PEPSINA Y RUIBARBO BOSQUE
para la dispepsia.

GRIPPOL para su tos.

ACIDURINA contra el reuma.

LABORATORIO BOSQUE
PRODUCTOS DE GARANTIA

limpia el hígado. VESICUDRENAL

cuide sus ojos. OFTALGOTAS

C.D. 2016

Fausto!
Circuito teatral Ernesto P. SMITH
¡INAUGURACION VIERNES!
A las 5½ de la TARDE
con la espectacular super producción
"LA CIUDADELA DEL SILENCIO"
con ANNA BELLA
Una película ORIGINAL y PODEROSA APASIONADA CONMOVEDORA REALISMO que ASUSTA......!
Un ORGULLO International films
PROXIMO EXTRAORDINARIO ESTRENO de Fausto
Deanna DURBIN
AHORA en la JOYA de LA NUEVA UNIVERSAL
"LOCA por la MUSICA"

CARTEL DEL DIA

POR LOS TEATROS

LA COMEDIA: A-6737.—Cía. Garrido-Piñero. A las 9: «El hijo de Obatala» y «El trust del dolor».

MARTI: M-2724. Cía. de Ernesto Lecuona. A las 9 p.m. «La duquesa del Bal Tabarín».

POR LOS CINES

ENCANTO: M-6055. A todas horas: «Paraíso para dos», «La legión de los desaparecidos» y comedia.

CAMPOAMOR: A-7054. A las 3, 5.30 y 9.30: «Las estrellas negras de Harlem».

NACIONAL: A-6700. A todas horas: «La zandunga», «Janitzio» y cartón.

AUDITORIUM: F-4455. «Mamá Colibrí» y «El amante de Madame Vidal».

TRIANON: F-2403. «Encrucijada del amor» y «Ama, vive y aprende».

RIVIERA: F-2040. «Paraíso para dos» y «El prisionero de Zenda».

PAYRET: A-7157. «Adiós Buenos Aires» y «La vuelta de Rocha».

NEPTUNO: M-1515. «La vuelta del ruiseñor» y «Una aventura en la China».

RADIO-CINE: M-1407. «Boda por partida doble» y «Londres de noche».

ROXY: FO-3255. «El encanto de la bohemia» y «Una noche en el Bal Tabarín».

RIVOLI: FO-1130: «Los cadetes de la Armada» y «Arco iris sobre el río».

REINA: M-2272. «Dos amigos y un amor» y «Los dos maridos».

RIALTO: M-1831. «La isla diabólica» y «Quién carga con el muerto».

LARA: M-2421. «Al fin de la aventura» y «Los escándalos de la Armada».

PRADO: M-2822. «Cenizas del ayer» y «Campeón de nacimiento».

VERDUN: A-9206. «Amapola del camino» y «Esclavos del honor».

ACTUALIDADES: M-5575. «La primera dama» y «La rancherita».

FLORENCIA: U-3533. «La vuelta del ruiseñor» e «Hielo y acero».

LIRA: M-4474. «El despertar del payaso» y «El príncipe y el mendigo».

MAJESTIC: M-4477. «Fantasmas bohemios» y «Servicios confidenciales».

INFANTA: U-3700. «Hotel Hollywood» y «Contra el imperio del crimen».

CUATRO CAMINOS: M-3676. «Dos amigos y un amor» y «Mujeres de la noche».

OLIMPIC: F-3711. «Carrousel de 1938» y «El conquistador del mar».

VIVES: F-3128. «Hotel Hollywood» y «La ciudad siniestra».

GRIS: F-4292. «45 papas» y «Huyendo del pasado».

MODERNO: X-1305. «Mamá Colibrí» y «El hombre del día».

NORMA: X-2321. «Segundos afuera» y «Mujeres de hoy».

WILSON: U-5863. «Una frívola heredera» y «La luciérnaga».

MAXIM: U-7049. «La fuga» y «Campeón de nacimiento».

INGLATERRA: M-5527. «Una frívola heredera» y «La luciérnaga».

CUBA: M-9796. «Esposa, doctor y enfermera» y «Nobleza gitana».

SALON ROJO: M-4794. «Cues abajo» y «Amapola del camino».

UNIVERSAL: (Egido y Monte). «El agente secreto X-9» y «La senda del peligro»

BELGICA: A-9128. «Tres mujeres» y «Vaya una chica».

VIOLETA: M-3238: «Heidí» y «El secuestrador».

PARAMOUNT: (Rancho Boyeros).—«Matrimonio y señorío» y «Dos pares de mellizos».

HOY ENCANTO RIVIERA
ARTISTAS UNIDOS presentan al ACTOR IDOLO de LONDRES Jack HULBERT y PATRICIA ELLIS en la chispeante comedia musical de Alexander KORDA
"PARAISO PARA DOS"
Dirigida por el realizador de "La CARIOCA"
30¢ 40¢
HOY CAMPOAMOR GRAN EXITO!
Estrellas NEGRAS de HARLEM
3 SHOWS A LAS 3 - 5½ y 9½
La Glorificación del WOW WOW JAZZ...! PEP..! COLORIDO...!
LUNETA NUMERADA 50¢ 3½ - 60¢ 5½ - 80¢ 9½
HOY MAÑANA y PASADO ¡ULTIMAS ACTUACIONES!
Tertulia 3½ y 5½ 20¢ - 9½ 30¢
JUEVES Encanto Riviera Paramount presenta
UNA EXTRAVAGANCIA MUSICAL!!!
Dorothy LAMOUR - Tito GUIZAR - Martha RAYE
William C. FIELDS - Shirley ROSS - Grace BRADLEY - Bob HOPE en
"SORPRESAS de 1938"
Big Broadcast of 1938

ESCENARIO Y PANTALLA

CAMPOAMOR: LAS ESTRELLAS NEGRAS DE HARLEM

Clarence Robinsón, «regisseur» de los espectáculos del «Cotton Club» de Nueva York, presentó ayer en el «Campoamor» sus «Estrellas Negras de Harlem» un conjunto de cuarenta artistas de music-hall», incluyendo una orquesta de «jazz», que va contratada a Buenos Aires y que sólo permanecerá en La Habana cuatro días.

Robinson ha logrado una «troupe» dinámica, alegre, «full of pep». Muchachos y muchachas jóvenes en su mayoría, frenéticos del ritmo negro, posesos de su embriaguez peculiar, con las coyunturas dislocadas y la piel eléctrica de los buenos bailadores de «shimmy», «charleston» y «black bottom». Gente habituada a divertirse y a divertir, para la cual un puñado de síncopas más o menos no es cosa que le preocupe.

La música africana tienen en sus orígenes un sentido ritual. Los músicos cabareteros le han segregado todo contenido religioso, han frivolizado sus melodías y han puesto de relieve su esquema de ritmos, insustituible para las contorsiones y locuras de la nueva música de baile. Hoy los ritmos salvajes de las más primitivos tribus del Africa sirven de distracción y de ejercicio a la parte más civilizada del mundo. Como ha dicho cierto musicólogo, los europeos y los norteamericanos podrán seguir conquistando materialmente el Africa y sometiendo a sus habitantes; pero el negro se desquitará siempre seduciendo al blanco con su música. No sólo pieles de animales feroces y metales preciosos y frutas exóticas da la selva al hombre civilizado; le da también un ritmo persistente, vertiginoso, taladrante; un ritmo con el cual el hombre blanco se emborracha y es también conquistado en cierto modo. Es la venganza de la jungla.

Un poco de esta venganza, pero sin melodrama naturalmente, va en el variado equipaje rítmico de estas «Estrellas de Harlem». Ella Mae Waters, la primera en la escala de magnitudes del conjunto, es una mulata juncal, de ancha cara riente, de delgada cintura cimbreante, de cuerpo sumamente sensible al llamado del ritmo. Baila disparadamente, como si no pudiese frenar un turbio instinto danzario venido de sus ancestros. Baudelaire la hubiese amado como a la malabaresa de su poema.

Las tres parejas de «lindy hoppers» pertenecen a la estirpe de los danzarines furiosos. Todo el vértigo de la más activa música negra les recorre la sangre.

Johny Hudgins presenta uno de los números más divertidos del programa. Hudgins es un actor negro muy popular en los escenarios norteamericanos. Es un excéntrico, un «clown» original, que divierte al público durante quince minutos sin pronunciar una sola palabra y sin más colaboradores que algunos instrumentos de la orquesta de «jazz». Hudgins tiene la facha y la «vis cómica» de buen «clown» de «vaudeville» yanqui.

«Spooms» Brown ha convertido en castañuelas sus cucharillas y logra con ellas las más curiosas combinaciones sonoras.

No falta la mulata gorda de los «spirituals», la mascota de estos conjuntos, una «vedette» de 300 libras, Velma, que hace con sus mantecas prodigios de habilidad, gracias al poder mágico de la síncopa.

El coro de doce muchachas está muy bien ensayado.

El «jazz band» de Conny McClean acompaña muy adecuadamente el espectáculo.

La «troupe» de Robinson llevó ayer mucho público al «Campoamor». Todos sus números fueron largamente aplaudidos.

Francisco ICHASO.

Deanna DURBIN en "LOCA por la MUSICA"

PAYRET HOY ESTRENO en CUBA
ERNESTO LECUONA
ESTHER BORJA y ORQ. HAVANA CASINO
COOPERAN en la DELICIOSA COMEDIA MUSICAL ARGENTINA
"ADIOS BUENOS AIRES"
DELICIOSA COMEDIA MUSICAL con TITO LUSIARDO
AMELIA BENCE y FLOREN DELBENE
E. LECUONA ejecutando "MALAGUEÑAS" - Esther BORJA cantando "ESTUDIANTINA" y "PARA VIGO me VOY" - Amelia BENCE en el tango "ADIOS BUENOS AIRES" y la ORQ. HAVANA CASINO en la nueva rumba "ECHANDO como é"
Producción EFA.
20¢ y 30¢

MARTI: HOY: «LA DUQUESA DEL BAL TABARIN»

Lydia de Rivera

En una gran función de gala, la gran compañía de zarzuelas, operetas y revistas del insigne Maestro Ernesto Lecuona, sube hoy al palco escénico del «Martí», la bella opereta «La Duquesa del Bal Tabarín», centralizada por la figura interesante y bella de Lydia de Rivera, que forma parte de la compañía de Lecuona y que ha tenido a su cargo la dirección artística de esta obra. El Maestro Lecuona, cuya personalidad artística es admirada en ambos continentes se ha distinguido siempre como máximo organizador de espectáculos y ahora ha conjuntado una gran compañía cuyos éxitos diarios nos hacen esperar una larga y amena temporada. «La Duquesa del Bal Tabarín» ha sido montada con esmerado lujo y Lydia de Rivera lucirá en ella bellos modelos y preciosos sombreros.

El más grande compositor de Cuba ha repartido «La Duquesa del Bal Tabarín» a las principales figuras de la Compañía, entre elias, a Estelita Echazabal, a Pilar Muñoz, Carmen Garrido, Zoraida Marrero, Alicia Rico, Paco Lara, el tenor Constantino Pérez, Rafael Pradas, Alvarito Suárez, Enrique Arredondo y Adolfo Otero, Rolando Ochoa, Pedrito Fernández y Angel Vilces.

No obstante la calidad y grandeza de la compañía de Lecuona, los precios de las localidades están al alcance de todas las fortunas: 80 centavos la luneta numerada, 60 centavos la butaca y 20 centavos la terulia.

El jueves: presentación de la excelente soprano Hortensia Coalla, que vuelve a la escena después de dos años de ausencia y que reaparece en la bella zarzuela de Lecuona «El Cafetal». Debuta en el cafetal el tenor Claudio Alfonso de Medina. Complétase el programa el jueves con «Julián el Gallo», que cantarán el tenor Constantino Pérez y Rafael Pradas.

El sábado 23: «María la O», completamente reformada pues ahora se presenta en dos actos con una nueva romanza y bellamente vestida por Lydia de Rivera, que hará una «María la O» refinada y sensible.

Y, a principios de Mayo el debut de la primera tiple cómica Adelita Trujillo en la revista cumbre del maestro Alonso: «Las Leandras».

El famoso Perosanz, director del gran conjunto "El embrujo sevillano" que llegó ayer a esta capital, procedente de París.

"CAMPOAMOR"
HOY MARTES GRAN DEBUT!
DEL MARAVILLOSO ESPECTACULO PROCEDENTE DIRECTAMENTE DE NUEVA YORK
ESTRELLAS NEGRAS DE HARLEM
Gran Compañía de Revistas Modernas integrada por artistas de la raza de color.
(Director y Productor: Clarence Robinson)
¡Doce Venus de Ebano! — Lindy Hopper, el Rey del Jazz
Las estrellas negras de Harlem actuarán en "Campoamor" Cuatro Unicos Días, pues van en tránsito a Buenos Aires, embarcando en el vapor del viernes.
TANDAS DE 3.30, 5.30 y 9.30 P. M.
"CAMPOAMOR"
No deje de ver este deslumbrante espectáculo que ha actuado con gran éxito en las principales Capitales de Europa y Estados Unidos.

FAUSTO será INAUGURADO con una PELICULA de JERARQUIA

El próximo viernes 24, a las 5 en punto de la tarde, tendrá efecto la solemne inauguración del teatro-modelo habanero «Fausto», que cuenta con todos los requisitos para ostentar con justicia el honroso título: Proyector «Motiograph de Luxe», Pantalla «Super-brillante», equipo sonoro «R. C. A. High Fidelity» y un aparato de refrigeración ultramoderno que proporciona una temperatura agradabilísima sin bruscos cambios y suministrando un aire químicamente puro. Para la inauguración de este hermoso coliseo, orgullo de la Habana, ha sido seleccionada una película de jerarquía: «La ciudad del silencio», de interesantísima anécdota.

Todavía no han sonado los balazos de Sarajevo. La Rusia Blanca aún no se ha teñido de rojo. En una fortaleza de Linsk un grupo de polacos está recluído. Sueñan con la libertad de su patria y ya han arrojado la clásica bomba. Pero están internados en Linsk «La ciudadela del silencio», cuyo férreo rigor sólo permite que quiebre la quietud de la cárcel una voz metálica: la de los fusiles.

Surge el choque de pasiones frente a la puerta de Linsk que los polacos quieren abrir para obtener la libertad. Frente a ella está la ametralladora del comandante de la prisión. Junto a los prisioneros, la esposa del Jefe: la compatriota Viana...

Annabella, admirable, histrionista anima el «role» de Viana deslizando por los sombríos corredores de la fortaleza la dulce pincelada luminosa de su silueta...

Existe inusitada espectación por asistir a la inauguración del más bello y confortable coliseo habanero. Para esta «premiere» de gala han sido fijados los siguientes precios: Luneta, tarde y noche, 50 centavos. Niños, 20 centavos. Tertulia, 15 centavos.

NACIONAL
HOY EXITO! DESDE LA 1
LATINO films presenta con ORGULLO a la GLORIOSA y UNICA ESTRELLA MEXICANA de FAMA MUNDIAL Lupe VELEZ
en "LA ZANDUNGA"
RAFAEL FALCON - ARTURO de CORDOBA "CHAFLAN" PARDAVE
20¢ y 30¢ Tert. 10¢
LATINO FILMS
Pronto "ALLA en el RANCHO CHICO"

RADIO CINE HOY y MAÑANA SOLAMENTE!
METRO presenta a William POWELL Myrna LOY
en "BODAS por PARTIDA DOBLE"
RISAS! EMOCIONES!
ADEMAS: "LONDRES de NOCHE" con George MURPHY
30¢ 40¢ niños 20 Tert 10
JUEVES - El Espectáculo mas GRANDE que se ha filmado
ROSALIA
JUNTOS! ELEANOR POWELL NELSON EDDY

NOTAS

EL JUEVES: «SORPRESAS DE 1938» EN EL ENCANTO

Nuevamente presenta hoy la empresa de este aristocrático teatro, al actor bailarín, ídolo de Londres. Jack Hulbert, en la divertidísima y fastuosa comedia musical de Alexander Korda, dirigida por Thornton Freeland, el realizador de «La Carioca», «Paraíso para dos», con Patricia Ellis. Conjuntamente se exhibe el drama «La Legión de los Desaparecidos», con Ralph Forbes, Ben Alexander y Hala Linda. Completa el programa la variedad «Motor maniático», la comedia «Chicas a la vista», y el Noticiario Paramount. Los precios, 30 centavos por la tarde y 40 centavos por la noche. Niños, tarde y noche, 20 centavos.

Puede ser que usted sepa perfectamente lo que en realidad es «ritmo» y «música caliente», pero queremos advertirle que antes de aventurarse en conclusiones definitivas respecto a estos particulares, vea «Sorpresas de 1938», una extravagancia musical de la Paramount que se estrena el jueves. Es casi seguro que en sus escenas encuentre las mejores y más definitivas demostraciones sobre ellos...! Un deslumbrante conjunto de estrellas toma parte en este show: Dorothy Lamour, Tito Guizar, William C. Fields, Martha Raye, Shirley Ross, Grace Bradley, Bop Hope, Ben Blue, la famosa soprano del Metropolitan Opera House, Kirsten Flagstad y un deslumbrante desfile de lindísimas chiquillas. Conjuntamente se estrenará en Cuba la magnífica producción «Barreras rotas», con Jean Parker, Leo Carrillo, James Ellison, Otto Kruger y Robert Barrat.

El lunes, vea la monumental pelea de boxeo entre Carole Lombard y Fredric March, en el «ring» de este teatro, teniendo como «seconds» a Charles Winninger y Walter Connolly, y como promotores a Artistas Unidos, en la ultra-chispeante y divertidísima super-comedia en tecnicolor «La Divina Embustera».

«El Hijo de Oba-Talá» y «El Trust del Dolor» en LA COMEDIA

Como de costumbre a las 9 de la noche inicia sus actividades en e lteatro de la Comedia la gran compañía de teatro popular cubano «Garrido-Piñero», ofreciendo un grandioso programa. La misma es corrida comenzando a la hora señalada con «El hijo de Oba-Talá», la soberbia revista de Julito Díaz con música del maestro Rodrigo Prats, reservándose para la segunda parte: «El Trust del Dolor», el último gran estreno de esta brillante temporada debido a la pluma siempre ágil de Carlitos Robreño con ilustraciones musicales de Rodrigo Prats. En ambas obras se comenta con agudeza e intención los problemas de palpitante actualidad. La parte coreográfica a cargo de 12 encantadoras vicetiples bajo la dirección de Eduardo Muñoz. «El Sevillanito». Los precios permanecen inalterables.

Y para el viernes un estreno pleno de gracia e interés. Se trata de «El Consultorio del Amor», original del aplaudido libretista José Sánchez Arcilla. Esta obra está basada en la popular sección femenina de «Avance», que lleva igual título: «El Consultorio del Amor», firmada por Juan de Villamediana, que no es otro que el citado autor Pepito Sánchez Arcilla. ¿Qué cosas ofrecerá Sánchez Arcilla en esta deliciosa obra...? Infinidad de asuntos inesperados. Un éxito periodístico llevado a la escena del teatro de la Comedia, cuyos rols centrales estarán a cargo de Alberto Garrido y Federico Piñero. «El Consultorio del Amor», será una obra sensacional. Preciosos cuadros... Lindas evoluciones coreográficas. Todo nuevo y distinto. Otro de los grandes aciertos de la compañía «Garrido-Piñero». En «El Consultorio del Amor» encontrarán los asiduos a la Comedia, cosas graciosísimas, dentro de un ambiente elegante y refinado. Si usted quiere divertirse de verdad vea «El Consultorio del Amor», que se estrenará el viernes próximo.

TRIUNFAL REAPARICION de CIFESA
con "El BARBERO de SEVILLA"
con MIGUEL LIGERO ESTRELLITA CASTRO ROBERTO REY RAQUEL RODRIGO
QUE SE ESTRENARA PRONTO en el NACIONAL

EL MAS GRANDE SUCESS TEATRAL EN EL CAMPOAMOR

Formidable...! Esta fué la expresión unánime dle público que ayer abarrotó en todos los turnos la amplia sala de este simpático teatro. Un show que electriza... que entusiasma... Un gran espectáculo como hacía largo tiempo no había desfilado por ningún escenario habanero...

«Las Estrellas de Harlem», el sensacional espectáculo lleno de colorido y pimienta, presentado ayer por Clarence Robinson, el famoso productor de los shows del «Cottom Club», se robó instantáneamente las simpatías del auditorio. Todos los números fueron coronados por una verdadera salva de aplausos. Las ovaciones eran ininterrumpidas.

Los artistas que más se destacaron en este brillante conjunto, fueron Dot and Dash, bailarines estupendos; Ella Mae Waters, cantante y bailarina; Johnny Hudgins, cómico excéntrico; «Stoons» Brown, acto novedoso y original; Velma Midleton, la Reina de Harlem; las tres parejas del «Lindy», sin comentarios... No deje que le cuenten, véalos...! Connie Mc Lean y su orquesta de rítmicos muchachos y las 12 Venus de ébano que componen el coro de «Las Estrellas Negras de Harlem». Hoy, mañana y pasado, solamente tiene la Habana el chance de poder admirar esta colosal compañía, pues el viernes en el «Reina del Pacífico», embarcan a Buenos Aires, donde han sido fabulosamente contratados. Tres shows diarios: a las 3, 5 y media y 9 y media, siendo los precios popularísimos, dada la alta jerarquía de este espectáculo. Las lunetas son numeradas, a base de 50 centavos tanda de 3, 60 centavos tanda de 5 y media y 80 centavos tanda de 9 y media. Tertulia 20 centavos, tanda de 3 y 5 y media y 30 centavos tanda de 9 y media.

MAÑANA: F. March en «EL BUCANERO» en el RIVIERA

Hoy presenta por última vez la empresa de este elegante teatro, al actor bailarín, ídolo de Londres, Jack Hulbert y Patricia Ellis, en la fastuosa y divertidísima comedia musical de Alexander Korda, dirigida por Thornton Freeland, el realizador de «La Carioca», «Paraíso para dos». Complaciendo innumerables peticiones, completa el programa la preciosa super-producción «El prisionero de Zenda», con Ronald Colman, Madeleine Carroll y Douglas Fairbanks, Jr., además el cartón «Turismo barato», la comedia «Así es el amor» y el Noticiario Fox Movietone. Los precios para hoy, 30 centavos por la tarde y 40 centavos por la noche. Niños, tarde y noche, 20 centavos y tertulia 15 centavos.

Mañana, la gigantesca super-producción de Cecil B. de Mille, «El Bucanero», con Fredric March, Franciska Gaal, Akim Tamiroff, Margot Grahame, cientos de actores y miles de extras, y el impresionante y movido drama «Carne de contrabando», con Anna May Wong y Charles Bickford.

El viernes, la excelsa diva Grace Moore, en su más glorioso triunfo: «La vuelta del ruisseñor», con Melvyn Douglas, y Eric Linden y Cecilia Parker en «La novia de la Armada».

El jueves, la extravaganica musical «Sorpresas de 1938», con Dorothy Lamour, Tito Guizar, William C. Fields, Martha Raye, Shirley Ross, Grace Bradley, Bop Hope, Ben Blue, la famosa soprano del Metropolitan Opera House, Kirsten Flagstad y el más brillante desfile de lindísimas chiquillas que jamás haya aparecido en película alguna. Conjuntamente se estrenará en Cuba la magnífica producción «Duelo nupcial», con Bruce Cabot y Beatrice Roberts.

El lunes, un «knock-out» para el público, propinado con todo el arte y con toda la eficiencia de esos admirables y admirados campeones que responden por Carole Lombard y Fredric March, llevando a cabo la más completa de sus resectivas actuaciones, en la divertidísima y chispeante comedia en tecnicolor, «La divina embustera».

EL CONCIERTO DEL DOMINGO EN LA FILARMONICA

La Sociedad de la Orquesta Filarmónica de la Habana, organismo musical de extraordinaria importancia en nuestra vida artística, está preparando el programa que se llevará a cabo el domingo 24, a las 10 y 30 de la mañana, en el teatro Auditorium.

Para este concierto se ha contratado un director extranjero, Mr. Carl Bamberger, que viene precedido de gran fama en Alemania, Austria y otros países europeos, y que se dirige a los Estados Unidos, donde tiene ventajosas ofertas.

Es una magnífica adquisición.

VEASE más ESCENARIO Y PANTALLA y las GACETILLAS en la página OCHO

LIBERTAD LAMARQUE
"LA LEY QUE OLVIDARON"

«SUCEDIO EN LA HABANA», MAXIMA REALIZACION DE RAMON PEON

Ramón Peón, el único cineasta cubano que ha logrado la consagración en el extranjero como director de altos vuelos, terminó hace dos semanas el rodaje de la primera super producción nacional, filmada a todo costo, con tres magníficos astros de la pantalla extranjera, y las más destacadas estrellas criollas. Nos referimos a «Sucedió en la Habana» film que ha de marcar con cifras de oro la fecha de la iniciación de la cinematografía cubana «en grande».

«Películas Cubanas S. A», casa productora de nuestra primera y máxima realización cinematográfica, sin reparar en gastos, contrató para formar el elenco interpretativo de «Sucedió en la Habana», el mayor y más costoso conjunto de astros de la escena, la pantalla y el radio, jamás presentados por film alguna. Juan Torena, el más apuesto de los galanes; Luaña Alcañiz, bellísimo ejemplar de belleza femenina, gran bailarina y distinguidísima histrionisa, orgullo de nuestra patria; Carlos Orellana, el formidable Tito Lamparita de «No basta ser madre»; Juan Puerta, famoso bailarín internacional; la pimentosísima y celebrada Rita Montaner; los archipopularísimos Alberto Garrido y Federico Piñero, figuras cumbres de nuestro teatro vernáculo; Julio Gallo, Arnaldo Sevilla y Enriqueta Sierra, histriones e histrionisa de merecida fama, forman la plana mayor del magnífico elenco de «Sucedió en la Habana», la máxima realización del mejor de los directores del cine que habla español: Ramón Peón.

«Sucedió en la Habana», cuenta con la mejor música que han producido los compositores cubanos de todos los tiempos y el director e intérpretes de mayor responsabilidad; la mejor comparsa que tomó parte en los últimos carnavales, los mejores coros de nuestros teatros, rincones campestres y urbanos de incomparable belleza, detalles arquitectónicos coloniales y moderno, extras seleccionados severamente y todo ello pasado por el micrófono y las lentes después de cuidadosos ensayos.

«Sucedió en la Habana» es, sin lugar a dudas la mejor película en español rodada hasta la fecha.

Suscríbase al DIARIO DE LA MARINA por los teléfonos M-7911, M-7912 y M-7913, y por medio de sus agentes en todo el territorio nacional

M.E.C.D. 2016

El exceso de ácido úrico en la sangre provoca terribles accidentes, entre los cuales son los más frecuentes: el reumatismo, la gota, las arenillas, los cólicos nefríticos, la arterioesclerosis, etc.

Para hacer **desaparecer** el ácido úrico, ningún remedio tiene tanto valor como

LA PIPERAZINA MIDY

el disolvente **más poderoso** del ácido úrico.

Imitada con frecuencia, pero jamás igualada

De venta en todas las Farmacias y Droguerías
LABORATORIOS MIDY, 67, AV. DE WAGRAM, PARIS-17e

CRONICA HABANERA

EN LOS QUINCE

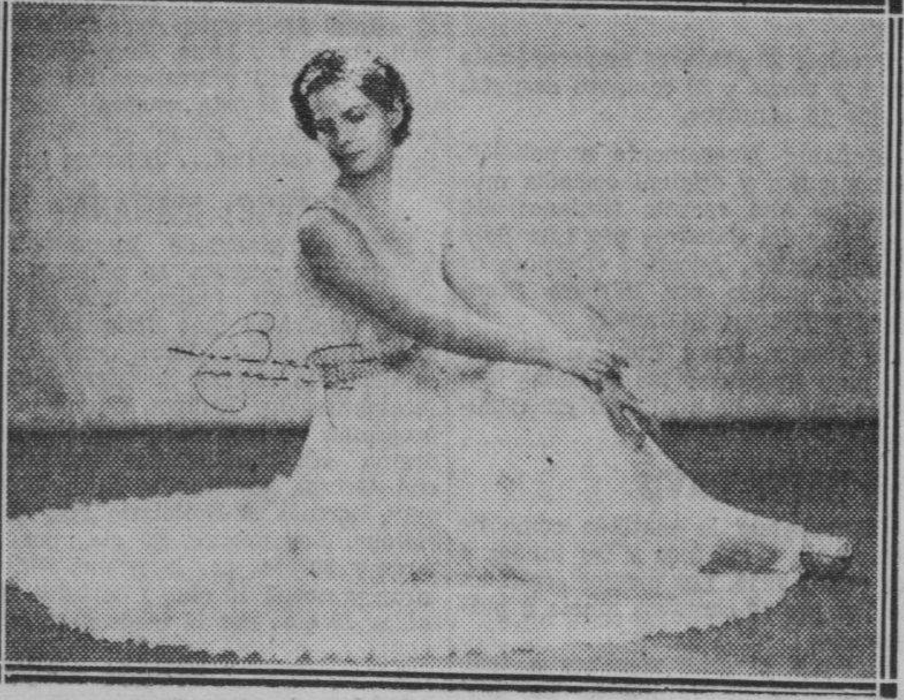

Llega con la fecha de hoy la suspirada edad de los quince años para una adorable señorita, Georgina Costo y García Rameau, hija del doctor Benito Costo, Magistrado de la Audiencia de la Habana y de su gentil esposa Emma García Rameau.

Festejando el suceso tendrá un recibo por la noche sin carácter de fiesta.

Felicidades.

RECIBO ELEGANTE.—Un recibo elegante, selecto, animadísimo.

Lo tuvo en la tarde del domingo último festejando su compromiso con el joven y culto letrado doctor Roberto Maxwell y de la Cova, la lindísima señorita Isabel Suárez y García, perteneciente a una distinguida familia de esta sociedad.

En la residencia de sus padres, el señor Florentino Suárez y señora Josefina García, en el Vedado, tuvo lugar aquel recibo que se prolongó hasta bien entrada la noche.

Preciosa lucía la casa, con todos sus salones invadidos de flores.

El buffet, rico y espléndido, fué servido en el regio comedor, en una gran mesa que decoraba un lindo centro de alelíes.

La concurrencia—que llena una página brillantísima de la que damos cuenta a continuación—fué colmada de atenciones y halagos por parte de los jóvenes prometidos que recibían en unión de sus padres, el señor Florentino Suárez y señora Josefina García, y el doctor Eladio Ramírez León y señora Augusta de la Cova, la bella y gentil dama.

Muy selecto el concurso de señoras.

Citaremos en primer término a Graciella de la Torre de Alonso Pujol, esposa del secretario de Justicia.

Mina Pérez Chaumont viuda de Wals, tan gentil y elegante.

Celia de Cárdenas de Morales, Mercedes Olózaga de Larrea, Herminia Rodríguez de Bernal, Josefina Recio de Freixas y Emma Sabourin de Quílez.

María Romero de Vieites, tres chic.

Fina Montalvo de Gastón, Maruja Barraqué de Sánchez, Celia Heymann viuda de Recio, Adelaida Dolz de Narganes, y Lolita González de Alvarez.

Cuca Menocal, la joven y bella señora de Cañal.

Julia Martínez viuda de Tamargo, Carmina Areces de González, Pura de la Cova viuda de Hernández, Mimí Suárez de Suárez, Estela Suárez de Alonso, Blanca Moré viuda de del Valle, Mariana Legañoa de Pertierra, Hortensia del Valle de Hernández, Alicia Senjudo viuda de Alonso, América Suárez de Suárez, Josefina González de Carrillo y Virginia Palacio de Barroso.

Conchita Giberga de Oña.

María Franca de Rodríguez.

Emérita Senjudo de del Valle, Sarita Suárez, Mariana Legañoa de Pertierra, Paulina Arabi de Vega, Sylvia Fuentevilla de Zamorano, Nela Suárez de González y Juana María Suárez.

Sylvia Laredo de Martínez Aparicio, tan joven y tan bella.

Y completando este grupo, la encantadora Margarita Alarcón.

Señoritas:

Un conjunto numeroso.

Teresita Rionda, Celia Rosa y Alicia Morales, Gloria Mencía, Macusa Larrea, Gilda Núñez Mesa, Josefina Freixas y Carina de Posada.

María Teresa Alonso, hija del secretario de Justicia.

Ofelia Bernal, Gloria y Pilar Rodríguez Franca, Olga Quílez, Emmita Arocha, Mercedes Ramírez León, Julia, Marina y Violeta Tamargo y Anita y Carmen Fernández Rousseau.

Martha Sánchez Barraqué.

Encantadora.

Quetica Jorge, Esperanza Suárez, Isabel González, Clotilde Legañoa, María Isabel González y Olga Alvarez, tan bonita.

Carmelina Solís.

Lindísima.

Teresa Welles, Mercedes Suárez, Asunción Luintes, Graciela Suárez, Bebita Suárez, Rosita Senjudo, Elvirita González, Estrella Ramírez y Chuchú Pérez Areces.

Evangelina Hernández, muy bella.

Y completando la relación, la encantadora Esther González.

Las flores llegadas hasta la señorita Suárez llenan una extensa relación.

Citaremos en primer término las del novio, un precioso corsage de orquídeas, que llevaba la firma de la «Casa Trías», el aristocrático jardín del Vedado.

Eran también de la «Casa Trías» este grupo de obsequios que llamó la atención por la belleza y lozanía de sus flores.

Un cesto de dalias, del doctor Eladio Ramírez León y señora.

Un cesto de dalias y alelíes, de Pura de la Cova viuda de Hernández.

Un cesto de margaritas del Japón, de Héctor Rivero y Evangelina Hernández de la Cova.

Una caja de dalias, de Ramón Crusellas y señora.

Un «bowl» de porcelana con margaritas del Japón, de Pedro y Nela.

Un cesto de «easter lillies», de Enrique Gastón Jr.

Un corsage de gardenias, de Carmen y Anita Hernández Rousseau.

Una caja de dalias, de Luis León.

Un cesto de dalias, de Alfredo Cañal.

Una caja de dalias, de Ramón Cifuentes y señora.

Un cesto de gardenias, de Ofelia Bernal.

Un cesto de gardenias y alelíes, de Rogelio Hernández.

Una caja de rosas gigantes, de Nena Cañal de Cowley.

Una caja de dalias, de Quetica Jorge.

Un cesto de gladiolos, de Luis de Posada.

Un cesto de gardenias, de Olga Alvarez.

Un cesto de dalias, de Julita Tamargo y doctor Francisco Basterrechea.

Una caja de dalias, de Corita Sánchez Agramonte.

Un cesto de callas, de las señoritas Rodríguez Franca.

De «El Clavel», con ese sello inconfundible de elegancia que imprimen a todos sus trabajos los hermanos Armand, era este grupo de obsequios.

Un cesto de gladiolos y alelíes, de Carmelina Solís.

Un cesto de dalias y gladiolos, de Josefina Freixas.

Un cesto de alelíes, del doctor Augusto Maxwell y señora.

Un cesto de azucenas y dalias, de Loló Goitizolo.

Y un cesto de gardenias, de Ofelia de la Cruz.

De otros jardines eran:

Un cesto de dalias amarillas y alelíes, de Jorge Barroso.

Un cesto de claveles rojos, de Gonzalo y Ramiro Pérez Capote.

Un cesto de gladiolos y lirios, de Marcelino García.

Un cesto de dalias y gladiolos, de Isabel González.

Un cesto de dalias y gladiolos, de Luis de Vega.

Un cesto de «easter lillies», de Josefina E. de Carrillo.

Una caa de «easter lillies», de Esther González.

Un cesto de gardenias, de Emérita J. del Valle.

Un cesto de dalias amarillas, de Reinaldo Padial.

Un corsage de gardenias de Francisco Carballo.

Un cesto de gladiolos y dalias, de Oscar Pertierra y señora.

Un cesto de dalias y gladiolos, de Elvira González Areces.

Un cesto de lirios y alelíes, de Beba Suárez y Genaro Alonso.

Un cesto de gladiolos y alelíes, de J. M. Cova y señora.

Un cesto de dalias, de María Elvira González.

Una caa de dalias rosadas, de José Manuel y Víctor Alvarez.

Y un cesto de «easter lillies», de Mimí y Miguel Fernández Rivera.

LA BODA DEL DOMINGO.—La capilla Santa Emilia del Asilo y Creche del Vedado abrió sus puertas el domingo último para una boda de alta distinción.

Boda de una señorita distinguidísima de la sociedad habanera, Herminia López Clausso, que unió los destinos de su vida a los del doctor Ernesto Galainena y de Quesada, joven y talentoso médico.

Marco encantador de tan elegante ceremonia—llevada a cabo en la mayor intimidad—fué aquella preciosa capillita que aparecía cuajada de flores.

Un primor el altar.

Lucía un adorno de exquisita sencillez que estuvo encomendado a la «Casa Trías» el jardín del Vedado siempre triunfador.

Se veían, alrededor de la imagen, en búcaros y jardineras, bellos y fragantes lirios, esos bellísimos lirios que cultiva Trías con verdadero orgullo.

Palmas arecas en gran cantidad formaban al fondo un tupido bosque sobre cuyo verdor resaltaba la blancura inmaculada de las flores.

Muy elegante, vistiendo con exquisito chic una primorosa toilette, hizo su aparición la novia.

Modelo de Lelong era su traje interpretado por la exquisita Mercedes B. de Lacosta, en crepe romain con un valioso manto de encaje legítimo de Alencon—reliquia de familia que conserva la joven y bella dama Graciella del Monte de Argüelles—sostenido fijamente a las sienes por una guirnalda de azahares.

El ramo, fino, elegantísimo, era de estilo «Colonial» tejido con gardenias por los artistas de la Casa Trías.

Fueron padrinos la respetable señora María Luisa de Quesada Vda. de Galainena, madre del novio y el señor Francisco Clausso, tío de la novia.

Como testigos por ella firmaron el Conde del Castillo, el doctor Manuel Galainena y el doctor Juan de León.

Y por el novio, el Coronel Julio Velasco, Ayudante General del Ejército, el Exmo. Sr. Ricardo Gutiérrez Lee, Ministro de Colombia y el señor Ramón Argüelles Clausso.

Reciban nuestra felicitación.

LOS QUE REGRESAN.—Después de haber pasado unos días en la preciosa residencia que tienen en Varadero el señor Enrique Antiga y señora Celia Romañá, se encuentran en la Habana el querido compañero Francisco Ichaso y su gentil esposa Mary Caballero con el doctor Luis A. Baralt y señora Lilian Mederos y la señora Ofelia Pérez Vento de La Valette.

Los mencionados temporadistas regresaron anteayer en unión de la encantadora señorita Celi Antiga y Romañach.

TEMPORADISTAS.—De Varadero, donde pasaron la Semana Santa, han regresado el domingo el ingeniero Eugenio Rayneri y su esposa Rosita Cadaval, con sus tres hijas: Rosita, Margarita y Enita, y el joven Monino de Armas.

También regresaron el domingo el doctor Juan A. Lliteras y su esposa Hemelina López Muñoz con la señora Gloria Ricart y la señorita Lolita de Varona.

Otros temporadistas llegados el domingo son el doctor Mario Núñez Mesa con su linda hija Gilda y la señorita Carina de Posada.

Y el doctor Ricardo Repilado, con su bella esposa Ofelia Cabrera y su hijo Ricardo, que estuvieron en el Kawama Beach Club los últimos días de la Semana Santa.

Bienvenidos todos.

NACIMIENTO.—Colmado de dichas y venturas se ve en estos momentos el hogar del doctor José Mesa Ramos y de su esposa Carmen Agra, quienes besan complacidos un lindo niño nacido en días pasados.

Nuestra felicitación.

UNA TARDE DE ARTE.—En el Principal de la Comedia se efectuará una tarde de arte el próximo sábado.

Estará a cargo de dos actores franceses de justo renombre internacional Gil Roland y Pierre Jourdan, quienes acaban de llegar a nuestra capital tras un triunfal recorrido artístico por distintos países de Europa y América donde han recibido los más cálidos elogios.

Gil Roland y Pierre Jourdan se presentarán ante la sociedad habanera bajo los auspicios de la Legación de Francia y del Comité France Amerique de la Habana.

Su programa, a base de canciones, recitaciones, monólogos etc. gustará extraordinariamente.

Un éxito completo le auguramos.

BODAS DE PLATA.—Cumplen hoy veinticinco años de paz conyugal—bodas de plata—el señor Guillermo Meyemberg y su gentil esposa Graciella D'Worrff y de Zaldo.

Lo celebrarán en la intimidad de la familia.

Felicidades.

(Continúa en la página NUEVE)

Defunciones ocurridas ayer en La Habana

Leopoldo Acosta Rodríguez, blanco, 4 años. H. Infantil.

María Hidero Garva, asiática, 51 años. Refugio 33.

Herminia Morales Santos, blanca, 35 años. Esperanza 146.

José M. Lozano García, blanco, 45 años. H. Municipal.

Vicente Sierra Sánchez, blanco, 52 años. Cerro 659.

Ignacio Pardo Martínez, blanco, 20 años. H. Lebredo.

Juan Valiente, blanco, 1 año. Hospital C. García.

Presciliano Ramírez, blanco, 38 años. H. C. García.

Florentino Delgado, negro. 70 años. H. C. García.

Pedro Galán Lores, blanco, 50 años. H. Mercedes.

Marcelino Díaz Cruz, blanco, 26 años. H. Las Animas.

Gilberto Martínez Orihuela, blanco, 3 días. H. Maternidad.

Antonio Casanova Valdés, blanco, 51 años. Quinta Canaria.

DEL CENTRO DE LA PROPIEDAD URBANA DE LA HABANA

La Administración Municipal viene anunciando que próximamente se pondrá al cobro el cuarto trimestre del ejercicio económico que finaliza 1937-1938 por concepto de contribución urbana o Impuesto Territorial.

La fecha definitiva no ha sido señalada aunque se viene indicando que será a partir del 25 de este mes en curso.

No obstante estamos en el deber de avisar a los contribuyentes de fincas urbanas para que estén al tanto del edicto o aviso que la Administración Municipal debe hacer público oficialmente.

La Ley da el derecho al contribuyente a pagar con el 5 por ciento de bonificación durante los diez primeros días hábiles que se ponga al cobro esta obligación contributiva; a pagar sin recargo alguno durante 30 días del período voluntario y con recargo del 10 por ciento pasado dicho término.

Esta expresa advertencia se hace conocer para todo el que tiene que pagar de una manera normal, es decir: sin recibos adicionales ni modificados por acuerdos de la junta de Amillaramiento en cumplimiento de lo dispuesto por la Ley del 15 de agosto de 1936.

Pero expresamente queremos ilustrar y dirigir haciéndoles conocer el derecho que tienen, a aquellos contribuyentes que tengan al cobro recibos adicionales por diferencia de rentas y modificación en los recibos definitivos conforme a la renta que hubiese declarado.

A estos propietarios o contribuyentes se les viene negando el derecho que tienen para abonar con el 5 por ciento de bonificación y sin recargo alguno, pretendiéndoseles cobrar con el 10 por ciento de recargo, de una manera injustificada.

Advertimos que todo propietario que esté en estas condiciones debe exigir pagar con la bonificación del 5 por ciento dentro de los diez primeros días y sólo abonar con recargo del 10 por ciento que se le exige, perdiendo el beneficio por pronto pago, si es que se le hubiese notificado a él personalmente en su domicilio de que los recibos que deba abonar estuviesen en la taquilla correspondiente, en cuyo caso únicamente le pertenece aceptar la morosidad y como consecuencia la penalidad del 10 por ciento de recargo.

De lo contrario la Administración está obligada a cumplir al pie de la letra lo que dispone tanto la Ley Orgánica de los Municipios como la de Impuestos Municipales y procedimientos de cobranza, relacionadas ambas leyes con la propia del 15 de agosto de 1936.

El Centro de la Propiedad Urbana de la Habana que se interesa en la defensa del derecho del contribuyente pero que a la vez trata de cooperar en beneficio de la cobranza del impuesto legalmente constituido y liquidado, excita por este medio al Alcalde doctor Beruff Mendieta para que terminantemente disponga de conformidad con esta información que estamos trasmitiendo.

Si se persistiese en la tenacidad de negar el derecho de la bonificación e imponer el recargo de la morosidad, la Administración sufriría en su recaudación y el contribuyente al desequilibrio que ocasiona la falta de pago normal de su obligación contributiva.

Francisco Andreu,
Secretario.

LA BANDA DE LA POLICIA

Programa de las piezas que ejecutará la Banda de Música de la División Central de la Policía Nacional, en el Anfiteatro Nacional, hoy, martes 19, de 8 a 10 p.m., bajo la experta dirección del maestro primer teniente Vicente Braga:

1.—Vals «Dansseuse».
2.—Opera española «Maruxa».
3.—Zarzuela «Agua, azucarillos y aguardiente».
4.—Obertura de la ópera «El barbero de Sevilla».
5.—Pasodoble «La del barrio de Triana».
6.—Mosaico cubano «Ajiaco criollo».
7.—Danzón «Pirulí».
8.—Himno Nacional Cubano.

INTOXICACION

En el Segundo Centro de Socorro fué asistida de grave intoxicación Emma García Gutiérrez, de 14 años, vecina de San Ignacio 24, que sufrió al ingerir varias pastillas de permanganeto, con el ánimo de privarse de la vida, por un disgusto que tuvo con su novio Pedro Abreu, alistado del Ejército Constitucional.

La joven Emma, ingresó en el Hospital Calixto García, para atender a su curación.

TOMATE **RAFEL** TRIPLE-CONCENTRADO

COMIENCE EL DIA BIEN

Libre de ira, mal humor, pesimismo.

Para asegurar una mañana alegre, decida la noche anterior limpiar bien el sistema de los venenos acumulados por el estreñimiento.

Hay varios medios de hacerlo. Uno de los más recomendables es el inventado por el Dr. Benjamín Brandreth, famoso médico inglés, y seguido por millones de personas en más de 70 países del mundo. El método del Dr. Brandreth consiste en restablecer fácil e inofensivamente las funciones normales de la Naturaleza.

Para ello, el famoso médico inglés concibió una fórmula, compuesta de seis valiosos ingredientes vegetales, combinados en unas píldoras de acción suave, eficaz e inofensiva. Las Píldoras de Brandreth no irritan, y como que obran solamente sobre el intestino grueso, pueden tomarse diariamente sin temor de afectar la digestión, de que envicien ni de que haya que aumentar constantemente la dosis.

Muchas personas las llaman "las Píldoras del bienestar" porque al eliminar los desperdicios fermentados de la digestión, aclaran el cutis, les dan una renovada brillantez a los ojos y producen esa sensación de bienestar que es la base de la verdadera alegría de la vida.

Compre una caja, observe su maravillosa acción una semana siquiera, y no volverá a tomar más nunca ningún otro laxante. Las venden todas las buenas boticas.

SUSCRIBASE Y ANUNCIESE EN EL «DIARIO DE LA MARINA»

VERMOUTH **CINZANO**

ENFERMOS DEL
Estómago e Intestinos
CASSOR
TUBO- VEINTE TABLETAS **20** CTS.
FRASCO 4 onzas EN POLVO Y EN TABLETAS **80** CTS.

VIAJE EN SU RADIO POR EL MUNDO ENTERO

UN radio General Electric en su hogar le brindará las delicias de un viaje por el mundo, al escuchar los programas típicos de cada país con una claridad inigualable gracias a su nuevo CIRCUITO MONITOR

GENERAL ELECTRIC

ENCAJES *para* **VESTIDOS** en todos los colores de moda

Además ofrecemos un magnífico surtido en encajes y broderíes para ropa interior.

BAZAR INGLES Galiano y San Miguel

Busto desarrollado y reconstituído con las saludables y reconstituyentes

PILDORAS ORIENTALES

Solicite gratis hoy el folleto descriptivo, se lo enviamos bajo sobre sin membrete. Diríjase a P. ORIENTALES, Apartado 1244, Habana

VENTA DE CIERRE
DE LA "CASA VERSALLES"
CERRAMOS EL 10 DE MAYO
Quedan solamente para terminar esta Magna Venta: **22 DIAS**

CUBIERTOS de las mejores marcas (25 modelos) LAMPARAS, VAJILLAS, CRISTALERIA, BACCARAT, JUEGOS DE TOCADOR e infinidad de finos ARTICULOS PARA REGALOS

¡ESPERAMOS SU VISITA EN HORAS DE LA MAÑANA!

"CASA VERSALLES" NEPTUNO, 24
Entre Industria y Consulado. (Frente al teatro "Encanto")

PAÑUELOS **PYRAMID** ENAMORAN

ALCO ELITE
ARECHABALA
El alcohol de las familias

Le Palais Royal
Fernandez y Cía.
Representantes Exclusivos de HELENA WOLFSOHN-DRESDEN
PORCELANAS DE ARTE DE SAJONIA
OBISPO y COMPOSTELA HABANA

C.D. 2016

G A C E T I L L A S

AUDITORIUM: «BLANCA NIEVE Y LOS SIETE ENANITOS»

Dentro de breves días, el público habanero disfrutará de la esperada exhibición de la maravilla en tecnicolor de Walt Disney «Blanca Nieves y los Siete Enanitos», primera película animada de largo metraje, adaptada a la pantalla de una de las fábulas más populares de los hermanos Grimm, habiéndose empleado en su producción, el nuevo proceso «Multiplane», que da a la vista una impresión de profundidad verídica.

—El amanecer en el bosque, introduce un espectáculo de incomparable belleza, al verse aparecer los rayos del sol, entre los árboles. Esta escena es de tal magnitud, que es casi imposible imaginarse que la mano del hombre, haya podido rivalizar a la de la naturaleza.

Para contraste también, salen a relucir escenas que producen escalofríos, al ver las brujerías de la Reina, que ésta comete en la pespectiva de hacer desaparecer a «Blanca Nieves», y proclamarse la más bella de las mujeres.

En cuanto a la música, es ésta de tanta importancia, cuanto que con el sonido de acompañamiento musical, ha de coincidir la acción de dos cuadritos del film, o menos de un segundo en tiempo.

El estreno de «Blanca Nieves y los Siete Enanitos» está señalado para el próximo día 7 y el mismo constituirá el acto más sobresaliente de la actual temporada. Separe su localidad numerada por el teléfono F-6900, costando solamente un peso.

AUDITORIUM: «MAMA COLIBRI»

La famosa novela de Henry Bataille, en su espléndida versión sonora, cubre hoy los turnos elegantes de 5:15 y 9:45, de este aristocrático teatro. Un exquisito drama hogareño, en que vemos una esposa «descuidada», abandonar esposo, hijos, hogar, lujos y riquezas para seguir a un joven que podía ser su hijo, ya que el mismo era compañero de los que tenía; y que entregada ciegamente a una pasión, ver un día el idilio roto al enamorarse el amante de otra mujer más joven.

Profundamente humano y sentimental, en que los intérpretes nos ofrecen un arte irreprochable.

Creación de triunfo de la encantadora Huguette Duflos y el arrogante actor Jean Pierre Aumont. Y en los turnos de 4:00 y 8:30, estreno en Cuba de la simpática super-comedia: «El amante de Madame Vidal», según la pieza teatral del mismo nombre de Louis Verneuil, interpretada por Elvira Popesco y Victor Boucher. Precios: Luneta tarde 30 centavos. Noche 40 centavos. Niños 20 centavos. Tertulia 10 centavos.

El jueves: Katharine Hepburn, Ginger Rogers. Gail Patrick y Adolphe Menjou en la magnífica superproducción R. K. O. Radio «El precio de la gloria». Día 30: El maravilloso espectáculo cinematográfico R. K. O. Radio «Victoria, Mujer y Reina», el romance por excelencia, interpretado por Ann Neagle y Anton Walbrook. Si quiere usted sentirse joven y recordar con entusiasmo sus días juveniles, vea «Blanca Nieves y los Siete Enanitos», la película que rejuvenece el espíritu.

Su estreno mayo 7. Luneta numerada $1.00. Infórmese al teléfono F-6900.

TRIANON: «ENCRUCIJADA DEL AMOR»

Dos excelente películas constituyen el magnífico programa que presenta esta empresa en el día de hoy, con la exhibición en sus turnos de 5:15 y 9:45 de el formidable drama titulado, «Encrucijadas del Amor» film que nos muestra en su trama el dilema que se le presenta a un médico entre el deber profesional o el amor de una mujer a quien ama. Intérpretes principales de esta interesante producción son, Franchot Tone, Maureen O-Sullivan y Virginia Bruce.

Conjuntamente a las 4:00 y 8:30, la graciosa y simpática comedia, «Ama, Vive y Aprende», por Robert Montgomery, Rosalind Russell y Helen Vinson.

Precios: Luneta: Tarde 20 centavos. Noche: Mayores 30 centavos. Niños 20 centavos. Tertulia: Tarde 15 centavos. Noche 20 centavos. Niños 10 centavos.

Mañana: «María Walewska», por la favorita pareja de Greta Garbo y Charles Boyer.

El viernes: «Bodas por Partida doble» con William Powell y Myrna Loy.

PAYRET: «ADIOS BUENOS AIRES»

Todos los turnos de ayer en «Payret», fueron a llenos. Tres veces se abarrotó la espaciosa sala de este teatro de las buenas películas españolas con motivo de admirar a los geniales artistas cubanos que actúan en la linda película «Adiós Buenos Aires», super-producción «Afa», que interpretan Floren Delbene, Lusiardo con la cooperación de Ernesto Lecuona Esther Borja, la Orquesta Havana Casino, y una pareja de cantantes de cada república hispano americana. Por tal motivo: «Adios Buenos Aires», continúa siendo el mayor atractivo del día. Hoy desde las dos de la tarde, exhibiéndose además: «La vuelta de Rocha» por Mercedes Simone y una revista de asuntos mundiales.

Los precios son: 20 centavos hasta las 6 y media y 30 centavos después. Niños 15 centavos. Tertulia 10 centavos.

Mañana: Este mismo programa.

El próximo estreno es: «Así es la vida» pelícla «Afa», que será otro éxito por su gran argumento y por su gran interpretación.

NEPTUNO: G. MOORE EN «LA VUELTA DEL RUISEÑOR»

Hoy en día de gran gala, presenta la empresa de este favorito teatro a la excelsa diva ídolo del mundo entero, Grace Moore, en «La vuelta del Ruiseñor», con Melvyn Douglas.

Completa el programa la emocionante film «Una aventura en la China», con Jack Holt y Mae Clarke. Además cartón, comedia y el Noticiario Paramount. Los precios para hoy, 20 centavos de 2 y media a 5 y media y 30 centavos después. Niños a todas horas 15 centavos.

Mañana, la genial Esperanza Iris, en la lindísima super-joya en español: «Noches de Gloria» y Richard Barthelmes en «Espía de Napoleón». Viernes: Alice Faye y George Murphy en «Tuyo es mi querer». ¡Una maravilla musical! Lunes: Loretta Young y Don Ameche en «Romance entre balas».

Pronto: John Boles en «Mi marido es un artista».

ROXY: «EL ENCANTO DE LA BOHEMIA»

Un programa extraordinario ofrece hoy a sus asiduos el teatro de los estrenos «Cinema Roxy», situado en 14 y Primera, Reparto Almendares. «El Encanto de la Bohemia», es una estupenda creación de arte y belleza que ha de constituir uno de los más sensacionales estrenos del año 1938, y que nos trae reunidas por vez primera las embrujadoras voces del tenor Jean Kiepura y la soprano Martha Eggerth, cantando arrebatadoramente los más bellos y conocidos trozos de la ópera «Bohemia». Conjuntamente se presentará el estreno de la interesante variedad explicada en español: «Una noche en el Tabarín», tomada en el famoso cabaret parisino «Bal-Tabarín». Una película de innumerables atractivos con un desfile de estatuas vivientes en que son presentadas las mujeres más bellas y mejor formadas del mundo, en una serie de desnudos artísticos fascinadores, con los bailes más exóticos y encantadores, entre los que se destaca el conocidísimo «Can-can» francés.

Completa el programa el estreno del último Noticiario Metrotone y un interesante Noticiario Paramount. Los precios a pesar de la magnitud del programa serán corrientes: 15 centavos luneta por la tarde y 20 centavos por la noche. Niños y tertulia 10 centavos.

Mañana, pre-estreno de la grandiosa super-producción: «El precio de la gloria» por Ginger Roges y Kathaine Hepburn.

RIVOLI: «LOS CADETES DE LA ARMADA»

Hoy, presenta el «Cine Rivoli», de 4ta. y 5ta., Reparto La Sierra, el estreno de la preciosa producción R. K. O. Radio, «Los Cadetes de la armada», un romance intenso, subyugador, en la edad plena de la juventud bajo el ritmo de la música que hacía saltar sus corazones, mientras sus pies se movían acompasadamente a los acordes bailables. Todo el esplendor, la fascinación, el encanto que vibra en el ambiente de las escuelas militares dónde cada personaje acaricia un idilio. En los roles estelares figuran James Ellison, Marsha Hunt y Harry Carey, secundados por otros distinguidos artistas.

«Los cadetes de la armada», se exhibirán en turnos de 6 y 10 p. m., junto con el último Noticiario Paramount, y el chistoso cartón «Gracias Felinas», y a las 8 se exhibirá complaciendo múltiples peticiones, «Arco Iris sobre el Río», una de las más bellas creaciones de Bobby Breen, el niño de voz privilegiada. Precios: 20 centavos mayores y 10 centavos niños.

Mañana, estreno de «El gran desquite» por Marian Marsh.

REINA: «Dos Amigos y un Amor» y «LOS DOS MARIDOS»

Dos soberbias producciones es lo que anuncian las carteleras del muy aristocrático super-cine de «Reina» sito en Rayo y Reina con el teléfono M-2272 a los populares precios de 15 centavos la luneta hasta las 5 y 30 y 20 centavos después, así como la tertulia familiar con sus cómodas lunetas 10 centavos.

¿Qué sucede cuándo entre dos amigos se interpone un amor? Entre dos amigos q. se tenían mutuo afecto se interpuso una mujer y... qué sucedió? Puesto a escoger entre una mujer y un amigo ¿por cuál se decidiría usted? Vea «Dos amigos y un amor» y ésta le enseñará la manera más fácil para resolver este complicado problema que muchas veces es el causante de la ruptura de amistades sinceras. Lo interpretan el gracioso cómico Pepe Iglesias y Norma Castillo. «Los dos Maridos» nos presenta una trama interesantísima y a la vez subyugadora ya que en ella vemos cómo una mujer que tenía dos maridos podía fingirle a los dos y desenvolverse de la manera más original... hasta un día... que sucedió lo inevitable... ¿qué haría usted si su mujer tuviese dos maridos? Sus protagonistas son: E. E. Horta y Genoveva Folu.

Un cartón y el estreno de la Revista formarán parte del programa.

El jueves: «Segunda Luna de Miel» y «El Lancero Espía».

LARA: «AL FIN DE LA AVENTURA». 10 CTS.

Un programa espléndido es el que ofrecerá hoy a sus favorecedores el simpático y confortable cine familiar «Lara», de Prado y Virtudes, con el teléfono M-2421.

En función continua de 2 de la tarde a 11 y 30 de la noche, se exhibirá revista, comedia, estreno de la emocionante, estupenda producción de mucha acción «Al fin de la aventura» con John Wayne y estreno de la divertida, original film, «Escándalos en la Armada» con Wendy Barrie.

Mañana: «La secretaria de su marido» con Jean Muir y «Los pequeños mosqueteros».

RIALTO: «LA ISLA DIABOLICA»

Hoy, vuelve al cartel de «Rialto», la interesante producción titulada: «La isla diabólica», Impresionante drama que ocurre entre los más empedernidos criminales que se encuentran recluídos en la famosa prisión de Alcatraz, de donde nadie ha podido escapar sino libre... o muerto... Sus intérpretes son: Ann Sheridan, Dick Purcell y Jonh Litel. La otra emotiva a la par que simpática producción de hoy es: «Quién carga con el muerto? y la interpretan G. Farrell, Barton McLane y Tom Kennedy.

Completan este gran programa un gracioso cartón y una comedia, además del acostumbrado Noticiero de asuntos mundiales. La función es continua desde las 2:15 de la tarde.

Precios: 20 centavos mayores hasta las 5 y media y 30 centavos después. Niños 15 centavos.

Mañana: Nuevamente a petición, la simpática y original comedia musical de alta escuela titulada: «El Ruiseñor del Cabaret» por Lily Pons y Jack Oakie. Además: «Después de aquella noche» por Bárbara Stanwyck y Herbert Marshall.

El jueves: Gran Función de Gala, para inaugurar las distintas mejoras que se ha realizado en «Rialto».

PRADO: HOMENAJE A BETTE DAVIS

Para hoy tiene «Prado» el elegante teatro de Prado y Trocadero, homenaje a la genial actriz Bette Davis. Exhibiéndose dos de sus mejores actuaciones: «Cenizas del Ayer», el drama de una mujer que tuvo tres grandes amores en su vida, con el gran actor Henry Fonda y la interesantísima y emocionante joya «Campeón de Nacimiento» con el formidable actor Edward G. Robinson. Completando el programa una variedad y un gracioso cartón.

Comenzando la matinée como de costumbre a las 2:00 y las tandas a las 5:00 y 8:15. Los precios serán los de siempre 10 centavos luneta o preferencia.

Mañana, el gran romance a todo color «Feria de Vanidades» por Mirian Hopking y «Su implacable rival» por Lee Tracy. El jueves: Dolores del Río, en un drama hecho a su medida: «El Lancero espía» y la interesante joya de Robert Taylor, «Entre tú y yo» con Bárbara Stanwyck.

VERDUN: «AMAPOLA DEL CAMINO»

Complaciendo numerosas peticiones la empresa de este favorito teatro, el único al aire libre, presenta nuevamente hoy la exquisita joya del cine en español «Amapola del Camino», una extraordinaria producción interpretada por Tito Guizar, Chato Ortin y Andrea Palma. Además se exhibe la interesantísima cinta titulada «Esclavos del honor» con Bárbara Stanwyck y como complemento del programa la revista semanal con las últimas noticias internacionales.

La función que es continua, comienza desde las dos de la tarde rigiendo los precios de costumbre: 15 centavos luneta hasta las 6:30 y 20 centavos después. Los niños 10 centavos y la tertulia con butacas 10 centavos a todas horas.

Mañana grandioso programa a base de dos estrenos: «Hombres ocultos» y «El Dardo Fatal».

ACTUALIDADES: «LA PRIMERA DAMA»

Un grandioso programa, en el que figura la última creación de la bella y elegante actriz Kay Francis es el que anuncia hoy el predilecto y céntrico cine familiar «Actualidades», sito en Monserrate 8 y 10, con el teléfono M-5575.

En su función continua de hoy, comenzando a las 2 de la tarde, se exhibirá revista, comedia, estreno de la grandiosa, regia, preciosa superjoya cinematográfica «La primera dama» creación de la bella Kay Francis con Preston Foster y estreno de la soberbia original producción: «La Rancherita» con Armida y John Beal.

Mañana: «El embrujo del danubio» con Ida Lupino y John Boles y «Ritmo Loco» con Ginger Rogers y Fred Astaire.

LIRA: «EL DESPERTAR DEL PAYASO»

Bellísimo resulta el programa que brinda hoy el concurridísimo y elegante cine de las familias «Lira» de Industria y San José, con el teléfono M-4474, rigiendo los más populares precios.

En función continua comenzando a la 1 y 30 de la tarde se exhibirá revista, comedia, estreno de la preciosa, original, divertida super-comedia «El despertar del payaso» con el popular cómico Joe E. Brown (Bocaza) y estreno de la preciosa, regia, original joya «El Príncipe y el mendigo» con los pequeños hermanos Mauch y Errol Flyn.

Precios: mayores 10 centavos hasta las 6 y 30 y 15 centavos después. Los niños 5 centavos a todas horas. Entre y salga cuando quiera.

Mañana: «Tu eres mis estrella» y «La carga de los 600» con Errol Flynn.

FLORENCIA: G. Moore en «LA VUELTA DEL RUISEÑOR»

Hoy vestirá sus mejores galas este nuevo teatro, por presentar a la excelsa diva, ídolo del mundo entero, Grace Moore, en su más gloriosa creación, con la colaboración de Melvyn Douglas; un verdadero triunfo de la Columbia, Pictures, que esta empresa se enorgullece en presentar. Completa el programa el emocionante drama «Hielo y Acero», con Charles Quigley y Rita Hayworth, además, cartón, comedia y el Noticiario Fox Movietone. Los precios para hoy, 20 cts., de 2:30 a 5:30 y 30 cts., después. Niños a todas horas 15 cts., y tertulia familiar 10 cts., hasta las 5:30 y 15 cts., después.

Mañana, Artistas Unidos presentan al eminente tenor Richard Tauber, en la adaptación a la pantalla de la inmortal ópera «Pagliacci», con escenas en tecnicolor; además, Sylvia Sidney y Joel MacGrau en «Callejón sin Salida». El jueves «Martha Richard» y «El niño de las coles».

MAJESTIC: «FANTASMAS BOHEMIOS»

Programa regio es el que presenta hoy el cómodo y elegante teatro Majestic de Consulado 116 teél. M-4477 comenzando el mismo a las dos en punto por el orden siguiente: cartón comedia y revista, Madge Evans y Robert Young en la soberbia producción: «Servicios Confidenciales» y como complemento Constance Bennet, Cary Grant, Roland Young y Eugene Pallete en la sensacional producción: «Fantasmas Bohemios». Vea en esta originalísima comedia, en cuya trama novedosa vemos dos «espíritus burlones» empeñados en enseñarle a un hombre tímido la manera de vivir la vida... Plena de gracia y trucos que le harán reir de lo lindo... No deje de verla. Este programa se repite en tanda de 5 y por la noche a las 8:15. Precio. Luneta o preferencia antes de las 6:30, 10 cts., después 15 cts.

Tertulia con cómodas butacas, damas y niños 5 cts., caballeros 10 cts.

Mañana: Reginald Denny en Corazones Extraviados», Wallace Berry en «El Viejo Borrachín».

4 CAMINOS: «DOS AMIGOS Y UN AMOR»

Un bonito y selecto programa a seleccionado para hoy la empresa del distinguido y aristocrático coliseum de Belascoaín 637, teléfono M-3676. Comenzando la función desde las 2 de la tarde hasta las 11:30 de la noche. Al precio de 15 cts., por la tarde y 20 cts., por la noche. Niños y la tertulia familiar con regias butacas y ventilación directa 10 cts., a todas horas.

En primer término figuran Joan Bennett en la super producción Columbia «Mujeres de la noche».

En el turno preferete la mejor película de habla española «Dos Amigos y un amor», con Pepe Iglesias (El Zorro), nueva revelación de la pantalla, Norma Castillo y otros de positivo valer. La trama gira sobre dos amigos taranbanas, pilletes simpáticos el uno y muchacho que ha errado el otro, que quieren hacerse hombres de provecho y dignos de su novia, lo que crea un argumento a base de situaciones cómicas.

Un cartón y una revista completan el programa.

Mañana: «Hombres ocultos» y «Dos amigos y un amor».

El jueves: «La ciudad de acero» y «Número equivocado».

A la venta
el número de Abril de
fiñe
—una revista para niños de todos tamaños—
Trae material aún más interesante que los anteriores:
muñequitos cubanos, cuentos, pasatiempos, dibujos para colorear, etc., etc.
Pídalo a su vendedor

INFANTA: «HOTEL HOLLYWOOD»

Grandioso y lindo programa nos ofrece para hoy el gran teatro Infanta del circuito Edelberto de Carrerá, sito en la calzada de Infasta y Neptuno, teléfono U-3700, a base de dos regias producciones, siendo la principal la cinta que lleva por título «Hotel Hollywood» con Dick Powell, Rosemary Lane. Hugh Herbert, Glenda Farrell y Frances Langfort; una colosal revista musical en un estilo nuevo... ritmo de swihg... lluvia de estrellas... todo un mundo de romance y diversión... una preciosa opereta ultra-moderna, gran desfile de cuadros suntuosos en un ambiente de música sincopada y deliciosa; le sigue en turno el re-estreno de la inolvidable cinta que ya todos conocen por lo mucho que gustó y que se titula «Contra el imperio del crimen», con James Cagney, completa el programa la comedia «La escalera de la dicha» y revista.

El jueves: «45 papás», por Jane Withrs.

OLIMPIC: MAÑANA: «LA VENGANZA DE TARZAN»

Hoy, complaciendo innumerables peticiones, presenta la empresa de este predilecto teatro una de las films musicales más destacadas del año, «Carrousel de 1938», donde hace su debut la estrella de personalidad fascinante, Joy Huuges. Completa el programa el intenso y espectacular drama «El Conquistador del mar», con George Houston y Ruth Coleman, además el Noticiario Fox Movietone. Los precios, 20 cts., por la tarde y 30 cts., por la noche. Niños, tarde y noche 15 cts., y tertulia familiar 10 cts., por la tarde y 15 cts., por la noche. Niños en tertulia 10 cts.

Mañana, dos campeones olímpicos, Glenn Morris y Eleanor Holm en «La venganza de Tarzán», y Charles Quigley y Rita Hayworth en «Hielo y Acero». Viernes, Wendy Barrie y Kent Haylor en Periodista improvisada», y Diana Gibson y John Wayne en «Al fin de la aventura». El sábado y domingo, la quintaesencia de la frivolidad, «La casta Susana» y estreno en Cuba de la divertidísima producción «Vivan las jiras», con Tony Martín.

VIVES: «HOTEL HOLLYWOOD»

El elegante cine Vives, de la calle 27 B., entre 27 y 29, en el Vedado, con el teléfono F-3128, del circuito Adelberto de Carrerá, ofrece hoy a sus favorecedores un programa grandioso.

En tandas de 4 de la tarde y 8:30 de la noche se pasa por la pantalla la sensacional y muy soberbia producción «La ciudad siniestra» con Margaret Lindsay y el dinámico actor James Cagney.

Y en tandas de 5:15 y 9:30 revista semanal y estreno de la muy preciosa, regia, grandiosa super comedia musical «Hotel Hollywood, creación de Dick Powell, Glenda Farrrell y otras estrellas.

Mañana: «Locos de remate», con los hermanos Ritz y Chan en Broadway con Warner Orland.

El jueves: Marie Waleska con Greta Garbo y Charles Boyer y «Bajo el manto de la noche» con Florence Rice.

GRIS: «45 PAPAS»

El favorito y elegante cine Gris, de Baños y 17, en el Vedado, con el teléfono F-4292, ofrece hoy un programa muy soberbio, en el que figura el pre estreno de la última creación de la pequeña Jane Withers.

En tanda de 4 y 8:15 se exhibirá la soberbia super producción «Huyendo del pasado» con Rochelle Hudson y Robert Kent.

Y en tandas elegantes, a las 5:30 de la tarde y 9:45 de la noche se exhibirá una revista, el cartón Robin Hood se salva y estreno de la preciosa, original super comedia «45 papás» la óltima creación de la dinámica chiquilla Jane Withers con Louise Henry.

Precios: mayores 20 cts., en la tanda y 30 cts., por la noche. Los niños 15 cts., y la tertulia 10 a todas horas.

Mañana: «Gracias, Mr. Moto»

MODERNO: «MAMA COLIBRI» Y «EL HOMBRE DEL DIA»

Hoy vuelve a subir a la pantalla de este teatro la colosal producción titulada, «Mamá Colibrí» de Huguette Dufflos, Jean Pierre Aumont; la acompaña en el programa la cinta titulada: «El hombre del día», de Maurice Chevalier; el cartón, E«l cuidado del nené»; y una «Revista Universal». Hasta las 6:30, 15 cts., después 20 cts., niños 10 cts. Tertulia familiar 10 cts., a todas horas.

Mañana a petición nuevamente «Noches de Gloria», de Esperanza Iris, Maada Haller. Tertulia familiar 10 cts.

El jueves, «El Gran Garrick de Brian Aherne Olivia de Havilland; y «Querer es poder», de George Brent, Anita Louise. Lunetas 10 tcs., hasta las 6:30.

NORMA: «SEGUNDOS AFUERA»

Un programa regio, todo en español es el que ha combinado para hoy el siempre favorito cine de las familias Norma, sito en Concha y Luyanó, con el teléfono X-2321.

En tanda elegante a las 5 y nocturna a las 8:30 se pasa por la pantalla gigante del Norma revista, comedia, estreno de la magnífica, regia, soberbia joya en español «Mujeres de hoy» creación de Adriana Lamar, Ramón Pereda, Juan J. Martínez Casado y otros y estreno de la magnífica, estupenda film toda en español «Segundos afuera» con Pedrito Guartuci y Armando Varela.

Precios: damas, niños y tertulia 5 tcs., y caballeros 10 en la tanda y mayores 10 y niños 5 cts., por la noche.

Mañana: «El bastardo» con J. J. Martínez Casado y «Chicos de la prensa» con Pedro Vargas.

WILSON: «LA LUCIERNAGA»

WILSON, Belascoaín, y San Rafael, U-5863;; 10 cts., de 1:30 a 6:30 y 15 cts., después, niños 10 cts., a todas horas.

La mejor proyección, y el más perfecto sonido de la Habana, con el nuevo equipo sonoro Phillips, con pantalla de plata.

Hoy, tarde, y noche, la revista semanal (Fox Scund New); y el cartón en preciosos colores, «Las ranas del molino» y las super atracciones, «Una frívola heredera» magnífica joya especial de la Warner, interpretada por Ann Sheridan, y Craig Raynolds; y «La Luciérnaga» monumental joya extraordinaria de la Metro, interpretada por Jeanette Mac Donald, Allan Jones, y Warren William.

A las 5 p. m., «Una frívola heredera» por Ann Sheridan y Ann Sheridan, y Craig Raynols; y «La Luciérnaga» por Jeanette Mac Donald, y Allan Jones.

Mañana: «Fantasmas Bohemios» formidable comedia extraordinaria Metro, interpretada por Cary Grant, Constance Bennett, Roland Young, y Billie Burke; y «Vanidad herida», atracción especial, interpretada por Myrna Loy, y Conway Tearle.

MAXIM: «LA FUGA» (EN ESPAÑOL)

La confortable y coquetona sala del favorito cine de las familias Maxim, de Bruzón y Ayestarán, con el teléfono U-7049, se verá hoy concurridísimo, pues se ofrece un programa precioso y muy soberbio.

En tanda a las 5 y nocturna a las 8:30 se exhibirá revista, comedia, estreno de la formidable, dinámica producción de bello argumento «Campeón de nacimiento» con Edward G. Robinson y estreno de la preciosa, original joya toda en español «La fuga» creación de Santiago Arrieta y otras estrellas argentinas.

Mañana: «No se puede tener todo» y «El lancero espía, con Dolores del Río, George Sanders y Peter Lorre.

INGLATERRA: «LA LUCIERNAGA»

Inglaterra, en San Rafael y Consulado, M-5527; 10 cts., de 1:30 a 6:30 y 15 cts., después, niños 10 cts., a todas horas.

La mejor proyección, y el más perfecto sonido de la Habana, con el nuevo equipo sonoro Sincrofilm Phillips con pantalla de cristal.

Hoy, tarde y noche, la revista Fox Sound New); y el cartón en preciosos colores, «Las ranas del molino» y las super atracciones, «Una frívola heredera» magnífica film especial de la Warner, interpretada por Ann Sheridan, y Craig Raynolds; y «La Luciérnaga», formidable joya extraordinaria de la Metro, interpretada por Jeannette Mac Donald, y Allan Jones, con Warren William.

A las 5 p. m., «Una frívola heredera» por Ann Sheridan, y Craig Raynolds; y «La Luciérnaga», por Jeanette Mac Donald, y Allan Jones.

Mañana: «Fantasmas bohemios», la más formidable comedia extraordinaria interpretada por Cary Grant, Constance Bennett, Roland Young, y Billie Burke; y «Vanidad herida» interpretada por Myrna Lely, y Conway Tearle.

CUBA Y ROJO: GRANDES PROGRAMAS

Un programa magnífico es el que tiene hoy el Cuba, el favorito y elegante cine de Suárez y Corrales. En tanda a las 5 y nocturna a las 8:15 se exhibirá revista, comedia, estreno de la preciosa joya «Nobleza gitana» con Anabella y Henry Fonda y estreno de la bellísima, regia, grandiosa producción «Esposa, doctor y enfermera», con Loretta Young y Warner Baxter. Precios: damas y niños 5 cts., y caballeros 10 cts., por la tarde y mayores 10 cts., y niños 5 cts., por la noche. Mañana: «La fuga» y «Sol de primavera,» dos films en español.

El predilecto cine familiar Salón Rojo, de Monte y Antón Recio, con el teléfono M-4794, ofrece hoy un programa precioso todo en español. En tanda y noche pasa por su pantalla gigante revista, comedia, estreno de la grandiosa joya musical «Cuesta abajo», creación del malogrado rey del tango Carlos Gardel y estreno de la maravillosa, regia, bella producción musical toda en español «Amapola del camino» la última creación de Tito Guizar y Andrea de Palma. Precios: Mayores 10 cts., y niños 5 cts., por la tarde y por la noche luneta 10 cts. Mañana: «100 hombres y una muchacha» y una muchacha» y «Al fin de la aventura.

UNIVERSAL: «EL AGENTE SECRETO X 9»

Un programa sensacional, en el que figura la exhibición completa de una de las más estupendas series de episodios, es el que ofrece hoy el concurridísimo y popular sine Universal, de Egido entre Muralla y Sol.

En función contínua de 1 a 11 se exhibirá revista, comedia, estreno de la emocionante serie completa, en 12 episodios «El agente secreto X 9» y estreno del formidable emocionante drama del Oeste de mucha acción «La senda del peligro» con Big Boy Williams.

Precios: damas, niños y tertulia 5 cts., y caballeros 10 cts., hasta las 6:30 y mayores 10 cts., y niños y tertulia 5 cts., después.

Mañana: estreno en Cuba de«Flechas de fuego» y «l poder del corazón».

BELGICA Y VIOLETA: ESTUPENDOS ESTRENOS

Un grandioso programa es el que ha seleccionado la empresa de este concurridísimo cine situado en Egido y Corrales con el teléfono A-9128. «Tres Mujeres», la grandiosa producción rusa por Boris Babochkin y Zita Fedorowa, la que será pasada en todos sus turnos y completándose el programa con la simpática comedia titulada «Valla una chica», y la maravillosa producción por Mae Clarke «Una dama errante». Mañana: Episodio 10 del «Nuevo Robinson Cruce,» Clive de la India,, por Ronald Colman y Loreta Young y «La calle de la alegría» con Leo Carrillo y Ian Hunter.

Shirley Temple. 5 cts todos.

Un maravilloso programa para hoy ofrece este cine familiar de Monte y Rastro «Heidi» por la genial Shirley Temple el que pasará en todos sus turnos al precio de 5 cts en matinée y tanda, y como complemento la gran producción interpretada por Víctor Mc. Laglen titulada «El Secuestrador».

Mañana: Episodio 10 del «Nuevo Robinson Crusoe», «Guitarras y balas» por Gene Autry y la gran producción argentina «Sol de primavera» por Florian Delvene.

ESCENARIO Y PANTALLA

NACIONAL: EXITO DE «LA ZANDUNGA». 20 Y 30 CTS.

A teatro lleno continúan en el «Nacional» las exhibiciones de la grandiosa película folklórica mexicana «La Zandunga», que seguramente hará desfilar a la Habana entera por este teatro. En el reparto «La Zandunga» figuran además de la estrella principal que es Lupe Vélez, los cómicos Chaflán y Pardavé que en sus roles de «Alcalde» y «Secretario» hacen las delicias del público, además María Luisa Zea, una de las más bellas caras de México y dos galanes que se disputan el amor de Lupe, Rafael Falcón, sobradamente conocido por su interpretación en «Bajo el Cielo de México y Arturo de Córdova, que debuta en «La Zandunga».

El programa de hoy se completa con otro estreno en español: «Janitzio», película basada en una leyenda muy conocida, y que interpretan magníficos actores mexicanos.

El cartón Cataplún, y una variedad musical de la Paramount, intercalados en este programa que comienza a las 2 en punto de la tarde, y sin alterar los precios: 20 centavos antes de las 6 y media, y 30 centavos después, y tertulia 10 centavos a todas horas.

El horario es como sigue: «La Zandunga», a las 3.20, 6.30 y 9.50 y «Janitzio» a las 2, 5.10 y 8.30.

Una noticia sensacional: Ya está acordada la fecha para la próxima Fiesta escénica de «La Corte Suprema del Arte, de la CMQ, patrocinada por la R. C. A. Victor. Las localidades serán numeradas para mayor comodidad del público.

Muy pronto: «El barbero de Sevilla», dirección de Benito Perojo, con Miguel Ligero, Estrellita Castro, Raquel Rodrigo y Roberto Rey.

RADIO CINE: «BODA POR PARTIDA DOBLE»

Hemos visto a William Powell y Myrna Loy en múltiples situaciones cómicas en la pantalla, ya que ambos se nos han presentado con ésta, siete veces como marido y mujer o próximos para serlos. En «Boda por partida doble» producción de la Metro que ofrece hoy el espacioso teatro de Galiano y Neptuno están insuperables en sus roles, que llega a clasificarse mejor lo que estuvieron en «La Cena de los Acusados», su más rotundo éxito. Apareciendo también en el reparto la simpatiquísima pareja Florence Rice y John Beal.

Completa el programa de hoy el drama de misterio y crímenes titulado «Londres de noche», que interpretan George Murphy y Rita Johnson, un gracioso cartón en colores y el último Noticiero Metrotone con los más recientes sucesos mundiales.

Los precios: Luneta y primer piso, 30 centavos antes de las 5 y media y después 40 centavos. Los niños, 20 centavos y la Tertulia, entrada por Concordia, 10 centavos.

Mañana este mismo programa. El jueves 21 se estrena el más grande espectáculo que ha producido la Metro, titulado «Rosalía», interpretada por Eleanor Powell y Nelson Eddy siendo esta la primera película en que aparecen juntos la más famosa bailarina del mundo y con el cantante ídolo de todos los públicos.

El día 26: «La ley que olvidaron» última película de Libertad Lamarque la reina del tango.

GUANABACOA AL DIA

Rotary Club

Ha quedado constituido el Rotary Club de Guanabacoa.

En simpático acto.

Que marcará un brillante capítulo en la historia de esta amada villa.

Los guanabacoenses hemos dado un paso de avance en el concierto de los pueblos progresistas, al quedar unidos en las relaciones que el Rotary International nos proporciona en la lucha para la paz universal y el mejoramiento de cada nación y pueblo.

Participaron del almuerzo-sesión destacadas figuras del rotarismo cubano.

En la cual fué invitado de honor nuestro Alcalde Municipal doctor Rafael Rodríguez Alvarez.

A la una de la tarde comenzó el acto bajo la presidencia del doctor Manuel Galigarcía, Gobernador del Distrito 25 del Rotary Internacional, estando a sus lados los señores Ramón Fonseca Febles, Presidente del Club de Guanabacoa, doctor José Pérez Cubillas, Presidente del Club de la Habana, Marcelino Mon, Presidente del Club de San Antonio de los Baños, doctor Joaquín Añorga, Pas-Gobernador del Distrito 25.

Y en otras mesas los señores; doctor Antonio Villar, Presidente del Club de Marianao, Sergio Herrera, José Vior Rafael Oriol, Eloy Murias, Carlos Gaset, M. Macías, Pedro Mena, Rafael Lausan, Gregorio Salacain, José Mandaño, Andrés Herrero, Francisco Prieto, R. Sánchez J. M. Gutiérrez, Estefano Galigarcía, Amado Brewil Antonio Millas, Sergio Herrera, Isidro Gallol, Francisco Rivas, Juan Alvarez, José Gasch, M. Fernández, R. Reyes, Claudio Conde, Manuel Cuervo Muñiz, doctor Manuel T. Alonso, Rogelio de los Reyes, Charles Shapiro, Ricardo Menéndez, Antonio Blanco, Ismael Gurdiel Ignacio Muguerza, Francisco Vila, doctor José Rafael Díaz Rouselot, José Gumas Gómez, doctor José I. Fonseca Febles, Manuel Suárez García, Segundo Presmanes, Blas González, Mariano Fernández, Ulises Rodríguez, José Ramón Rey, José Catasúu Rafols, Mariano Blanco, y Gerardo Hevia.

Habiendo excusado su asistencia por una llamada de larga distancia el Presidente del Club de Santiago de las Vegas.

Y los señores doctor Manuel V. Pereda, Lorenzo Diez, Francisco Vidal, José Villoch, José Reigosa, José Luis Menéndez, y doctor Gabriel Cubria Puig.

Diversos fueron los discursos pronunciados haciéndose votos de sincera amistad, compañerismo y mutua cooperación.

Con este almuerzo-sesión del Rotary Club de Guanabacoa, coincidió con un almuerzo que en el mismo local celebraron los viejos atletas del glorioso Club Atlético de Cuba, los cuales tienen formada una organización que denominan «Fraternidad Atlética».

Coincidencia que dió motivo para una nota simpática y de cordialidad.

Al encontrarse entre los rotarios Paco Prieto, antiguo miembro del Club Atlético de Cuba y un antiguo rotario en la mesa de los atléticos, aplaudiéndose por ambas partes esos actos con los consiguientes votos de simpatías entre los históricos deportistas y los legendarios rotarios.

El Rotary Club de Guanabacoa, nace con grandes entusiasmos, teniendo en su seno a las figuras más destacadas de las fuerzas vivas de la población.

Mucho han de laborar y mucho han de conseguir, si esa labor se hace con el amor y buena voluntad que necesitan todas las iniciativas nobles en bien de la población y de los propios intereses personales de cada uno de sus componentes.

El doctor Rafael Rodríguez Alvarez, primera autoridad de la villa, tendrá en los rotarios guanabacoenses unos verdaderos colaboradores en sus buenas obras y con toda seguridad él sabrá apreciar en todo su valor las iniciativas que se tomen y unido a esas representaciones que mueven la vida social, comercial e industrial de su término irá en la lucha por su progreso.

Este pueblo necesita de esa mutua cooperación y unido llegará hasta el triunfo.

Casino Español

El domingo celebró su anunciada matinée infantil el Casino Español.

Tarde alegre vivida en los hermosos salones de la hispana institución, al contemplar esa gran pléyade de niños, en los cuales se ve la generación que ha de sucedernos.

Ellos, disfrutaron inocentemente de esa fiesta organizada en su honor.

Las fiestas infantiles es un lenitivo que nos hace olvidar por breves horas las amarguras de la vida y nos transportan a la edad en que al igual que ellos disfrutamos de esos actos sin pensar en la suerte que nos cabría en la edad de las responsabilidades.

Fiesta infantil que disfrutaron los mayores.

Contagiados con esa edad en que no se piensa.

Pero dejemos la filosofía de la vida a un lado y volvamos a la realidad en mi misión de reseñar actos sociales.

Fué una fiesta extraordinaria.

Donde hicieron los niños un derroche de lujo en la presentación de sus trajes.

Lindísimas lucían las niñas y elegantísimos los niños.

Que formaron un bello conjunto, haciéndoseme imposible detallar a cada uno de ellos.

Después de esta fiesta infantil, siguió una fiesta para mayores en la cual participaron nuestras principales familias.

En la cual se eligió a la simpática señorita Aleida Mesa; «Miss Casino».

Cuyo título ostentará en todos los actos sociales durante el presente año, representando a la casi centenaria institución.

Muy pronto se efectuará una gran fiesta para su proclamación.

En Villa María

Un extraordinario festival se está organizando para el próximo domingo día veinte y cuatro.

Pintoresco el lugar escogido.

El campo deportivo «Villa María».

Es un almuerzo y matinée bailable.

Amenizándolo los conjuntos musicales de Antonio María Romeu, Nueva de Hernández y el septeto Sonora Matancera.

La guardarropía para los caballeros es de sesenta centavos y el almuerzo ochenta centavos.

Un día muy agradable nos espera para esa fecha en los jardines de Villa María.

Luis Pérez

Muy mejorado se encuentra de la intervención quirúrgica a que fué sometido, no ha mucho, el señor Luis Pérez.

El cual muy pronto será dado de alta.

Nos complacemos en consignarlo así con el deseo de que su regreso no se haga esperar.

Por los teatros

Las carteleras del teatro Fausto nos anuncian para todas las tandas de hoy la proyección de las siguientes films.

«El alcalde del infierno» y «Los muertos caminan».

Las del teatro Carral anuncian las siguientes:

«Amor a toda máquina» y «Una noche interminable».

Los amantes del cinema tienen para escoger cuatro magníficas producciones.

José Franco de la Mara.

COMISION DE VECINOS DE SANTA MARIA DEL ROSARIO

Ayer mañana visitó la Secretaría de Comunicaciones, una comisión de vecinos de Santa María del Rosario presidida por el Alcalde de dicho pueblo señor Andrés Embade, integrada por los señores Luis López, José Longa y Jorge Fernández de Castro y las señoritas Josefina Embade y Justa Rodríguez.

El propósito de la comisión aludida era entrevistarse con el Secretario señor Gómez Rodríguez, a fin de felicitarle en nombre del pueblo de Santa María del Rosario, por haber rectificado el acuerdo de la Comisión de Servicios Públicos que había aumentado el precio del agua que consume dicha localidad injustamente.

Con esta medida del Secretario de Comunicaciones se ha rebajado el precio por pluma de agua a $1.00. Esta justa rectificación ha llenado de júbilo a todo el pueblo de Santa María del Rosario.

JUGANDO AL SILO

El vigilante 2823, Miguel Primo, de la Segunda Estación, arrestó a Esteban Delgado Pérez, de 19 años y vecino de Sol 113, por haberlo sorprendido cuando en el parque de la Fraternidad, en unión de varios más que se dieron a la fuga, jugaban al silo.

M.E.C.D. 2016

CRONICA HABANERA

LA INAUGURACION DEL CASINO

—La sociedad habanera está de plácemes.

Desde el sábado cuenta de nuevo con el bello y elegante Casino de la Playa, que abre sus puertas para su temporada anual de verano, llamada a resultar brillantísima en el presente.

Aquel sitio chic, que ha sido siempre uno de los lugares favoritos de nuestra sociedad elegante, ofreció su primera fiesta el sábado último, inaugurando así la temporada que, no lo dudamos, ha de tener la mejor acogida por parte de nuestras familias.

Todo allí es atracción.

El show, la música, el ambiente...

Los asistentes a la fiesta del sábado pudieron admirar las nuevas reformas llevadas a cabo en el salón y en el vestíbulo, así como la linda fuente lumínica instalada en el jardín.

De la fiesta podemos decir que se vió plena de animación y alegría, asistiendo una gran representación de la alta sociedad habanera.

Muy aplaudido el show.

Se presentó dos veces en la noche, a las doce y a las dos, constituyendo la máxima atracción.

El trío Harris, Claire y Shannon—conjunto magnífico que viene precedido de cálidos comentarios—triunfó de manera rotunda, interpretando bellos y artísticos bailes de salón.

Foli Miller, la notable bailarina acrobática, ejecutó entre las celebraciones de la concurrencia interesantes números.

Y finalmente la bailarina española Angelita Campos, conquistó muchos elogios por su arte y por su belleza, así como por el magnífico vestuario que lució en todos sus bailes.

El baile se prolongó hasta la madrugada, a los acordes de la orquesta «Casino de la Playa», que dirige Guillermo Portela, y el «Conjunto del Ritmo», que dirige Armando Valdespí.

En la imposibilidad de ofrecer los nombres de toda la concurrencia, nos limitamos a reseñar los principales parties.

Helos aquí:

El señor Alberto Arellano y su esposa Elena Diago, se encontraban en una mesa con el señor Ricardo Garmendía, director social del Casino, y su esposa María Elena Martínez Pedro, la señora Anita Sánchez Agramonte viuda de Longa y el señor John Hernández y la señora Conchita Martínez Pedro y el doctor Carlos Mussó.

En otra mesa el señor Guillermo Castellví y señora Cristina Fernández.

Néstor E. Pou y Josefina Benítez de Pou, con la señora Cuca Blanco viuda de Laurrieta y el señor Rogelio Pou.

El doctor Celestino Somoano y su gentil esposa Rita Alvarez Maruri, con el doctor Raúl Alvarez Maruri y su bella esposa Esther Carranza.

El doctor Enrique Guiral y Tomasita Ramos de Guiral con Gerardo Pérez López y Celia Hernández Roque de Pérez López.

El doctor Carlos Saladrigas, senador de la República, y su esposa, tan encantadora, Esperancita Plasencia, con Cuco Morales y Carmen Torroella de Morales.

La mesa del director general del Casino, señor José Francisco Vázquez y su interesante esposa Marta Mello con la señora Belén Urquizo viuda de Vázquez, el señor Ignacio Coello y Aurora Vázquez de Coello, el señor Jorge Estevez, jefe del restaurant, y su bella esposa Georgina L. de Estévez; y dos parejitas: Amelia Vázquez y Domingo Ramos, y Lourdes Ramos Izquierdo, muy bonita, y Raúl de Castro.

El doctor Federico Alvarez de la Campa y Paquita López de Alvarez de la Campa, con la señorita Gloria Morales y el doctor Nilo A. Borges.

La señora de Franchi Alfaro chaperoneando dos parejitas: Mercedes Carrillo y Juan Luis Baldasano, e Hilda Franchi Alfaro y Calixto Subirats.

El representante a la Cámara, señor Aurelio Riverón, y su esposa Gloria Wheeler, que celebra su santo.

La señora Sabelia Echemendía viuda de Pérez con su linda hija Isabel y el joven Carlos Zanetti.

En otro party se destacaban la señora Nenita Azpiazu y la señorita Fifí Tarafa, con los jóvenes Eutimio Falla y Mario Darna.

Un party con Mireya Salazar y Paco Mendieta, María Antonia Morales y Rosendo Espí Arteaga, y Cristina Castellví y este cronista.

El señor Joe Kates y su esposa Mildred Greenberg, con Mr. y mistress Edwin T. Cook.

La señora Isabel Vega viuda de Aenlle con Carmen Luisa Aenlle y Humberto Febles, y Carmen de Posada y el doctor Luis Rodolfo Febles.

La señora Carmen Soto viuda de la Torriente, Ana Férez de Mendoza y Grace M. de Colón.

Tres simpáticas parejitas en otra mesa; Carmelina Villaverde y Panchito Zayas, Lydia Pou y Manolín Menéndez, y Silvia Pou y Rafael Cuéllar.

La señora Mercedes Cañizares de Gil con Rosita Nespral y Evelo Gil, junior, y Edilia Gil y Manolo Giberga.

El señor Alberto Armand, condueño del jardín «El Clavel», y su esposa Matilde León de Armand.

La señora Graciella Balaguer viuda de Blanco Ortiz chaperoneaba a su hija Inés María y al joven Manolo García Solís.

Un joven matrimonio en otra mesita: Gustavo Suárez y Mignone Menéndez.

Una mesa de parejitas ordenadas así: Carmelina Barraqué y René Somodevilla, Nena de la Torriente y Mario Milián, Lourdes Villanueva y Claudio Ramírez, Alicia del Valle y Martín Fantony, Lolita del Valle y Mayito Fernández, y Amparito Chapelli y Roberto Luzarraga.

Las señoras Minita R. de Rasco y de Miró con estas parejitas: Elsie Corbera y Melchor Loret de Mola, Adriana Loret de Mola y Manolo Tamargo, Adelaida Buchanan y Lin Arroyo, y Gloria Rasco y Carlos Mestre.

Pepe Caballero y Carmita Pérez de Caballero, con Rogelio Sampedro y Olga Cañizares de Sampedro, María Elena Venero y Jorge Estévez, Zoraida Aranguren y José A. Fernández Blanco, Lydia Aranguren y Eduardo Solar.

Lucien Touzet y Madame Touzet, con la encantadora Susana de Juan y Emilio Roelandts, Jr.

La señora Anisia Cortés de Meruelo con Amalita Meruelo y René López Guerrero y Anisia Meruelos y el doctor Andrés Ros.

El señor Gustavo Fernández y Trina Varela de Fernández, con Mariíta Fonollar y Gustavito Fernández, junior.

El señor Mateo Rosende Roca y Evelia González de Rosende Roca, con sus hijos Armando Rosende y Emma Badía de Rosende.

El capitán Belisario Hernández y su esposa Herminia Nevares.

El señor Benjamín Viera y señora Adolfina Lens de Viera.

La señora Adriana Chaumont de Otermin con Adrianita Otermin y el doctor A. Domínguez y el señor Jesús Mier.

Los conocidos esposos Antonio Dueñas y María Luisa Lima de Dueñas, con estas parejitas: Alicia Rodríguez Alvarez y Carlos García Calderón, y María Luisa Dueñas y Graciano Betancourt.

Fernando Madera e Isabel Llanillo, Miguel de Fuster y Ketty de Fuster, Pilar Gusi y Lalo Gutiérrez, Ena Gutiérrez y Alfredo Bonet, Rosita Gutiérrez y José Antonio Chavarri y Julita Alvarez Marrero y José Miguel García.

La señora Cristina Sánchez de González con Bebita Sánchez y Pedro J. Díaz, Hortensia Sánchez y Julio Aguiar, y Lauri Almeyda y Ricardo Ross.

Danilo Montalvo y Zaida Gómez de Montalvo, con Cuca Sarmiento y Alfredo Muñoz, y Olga Montalvo y Javier Caballero.

La señora Teté Robelin viuda de la Guardia, con Bebé Torroella y Luis Caliche.

La señora Estela Baena de Ruiz con Amelia Carballeira y Luis Abella y Aristela Ruiz e Ignacio Abella.

Sarita Grace Goicoechea y Pepe Alvarez.

El doctor Fernando R. Parra y Lola F. de Parra, Alberto de Cárdenas y Paola F. de Cárdenas y Ramón Fundora y Estela Domine de Fundora.

Tres parejitas en otra mesa: Marina Tamargo y Pancho Martínez, Violeta Tamargo y Armando González Plasencia, y Cuca Suárez y Celestino Tamargo.

El doctor Alfredo González García y Georgina F. de González García, Francisco Pérez y Angelita H. de Pérez, y Gisela Santiesteban y Pancho Argilagos.

Mr. John L. Stowers y familia.

Miss Mildred Bickford y Luis René de Solo.

Las señoras Berta de la Torre y Paulina Altagirone, el doctor Ignacio de la Torre, la señorita Rita Sarmiento y el señor Evaristo García Vidal.

Dulce María Fernández de Rodríguez, Angelita Sanz, Luis Perera y José Varela.

Ignacio Carvajal y señora, Félix Carvajal y señora, Nicolás Calá y señora, y la señorita Angelita Carvajal.

El señor José Cidre con Mr. y mistress Domings, Mr. Colbora, Miss A. Solon y Miss A. Romero.

Primitivo Fernández y señora, y Leonardo Naredo y señora.

Mr. y Mrs. Milton M. Stone.

Miss Muriel Dorf y Mr. Earl Brandon.

Hoy, martes, noche de moda, se verá muy concurrido el Casino de la Playa.

LA JUNTA DE MAÑANA.—En los salones de la Corporación Nacional de Asistencia Pública, en la Calzada de Columbia esquina a Octava, tendrá lugar mañana, miércoles, a las cuatro de la tarde, una importante junta.

Citan para ella las distinguidas damas Mercedes Carballal de Remos, Mina Pérez Chaumont viuda de Walsh y Mercedes Crusellas de Santeiro, con el objeto de dar cuenta de los últimos acuerdos tomados para la gran comida bailable del 7 de mayo en el Casino de la Playa.

Como ya hemos dado a conocer, esta fiesta cerrará con broche de oro el programa de festejos de «La Fiesta de Caridad» celebradas en toda la República a beneficio de la Corporación Nacional de Asistencia Pública.

Con la importancia que merece, daremos cuenta de esta junta de mañana.

EL RECITAL DE ESTA NOCHE.—Como hemos anunciado, esta noche, a las nueve y media, tendrá lugar en los salones del «Automóvil Club de Cuba» el recital que bajo los auspicios del Comité France Amérique de la Habana ofrece la gentil dama Mary Mc Carthy de Gómez Cueto, soprano de bella voz y exquisita escuela.

La señora de Gómez Cueto, acompañada del profesor Jascha Fischerman, ejecutará el siguiente programa:

I «Dans un Bois, de Mozart.
II «Alleluya», de Mozart.
III Rose Softly Blooming «Azor et Zenieza», de Sphor.
IV Aria de «Don Pasquale», de Donizetti.

*

I The lass with the delicate air, de Arne.
II La Girometta, de Sibella.
III L'Oiseau Bleu, de Dalcroze.
IV Les Filles de Cadix, de Délibes.

*

I Aria «Nobles Seigneurs» Les Huguenots, de Meyerber.
II Gavotte de «Manon», de Massenet.
III Valse de «Romeo et Juliette», de Gounod.

MARIA OTERO.—Acaba de llegar de París, a donde fué como todos los años para captar los últimos dictados de la moda, la exquisita María Otero que de tan buena clientela disfruta en nuestro mundo elegante.

María Otero ha traído una preciosa colección de vestidos de las grandes casas.

En copias y telas, así como en vestidos americanos tiene también un extenso surtido con precios sumamente económicos.

Bienvenida.

EL ARQUITECTO VICTOR MORALES.—Invitada la Universidad de la Habana para que un profesor de la misma concurriera al Congreso Anual del Instituto Americano de Arquitectos que este año se reúne en la ciudad de New Orleans y donde se tratará especialmente la arquitectura para el clima del sur, ha designado para que la represente en dicho congreso y obtenga todos los datos interesantes para nosotros que se presenten, al arquitecto profesor de nuestra Universidad señor Victor Morales.

El señor Morales embarcó el domingo por la vía de la Florida en Compañía de su bella esposa Gloria Mendizábal.

Un feliz viaje y muchos éxitos le deseamos.

(Continúa en la página ONCE)

El Peligro DE LA CARIES AUMENTA CON LA EDAD

La caries dental es siempre una real amenaza, pero a medida que la edad avanza se vuelve todavía más peligrosa. Puede contribuir directamente a ciertas enfermedades orgánicas y destruir la vitalidad.

Usted *debe combatir la acidez cada vez que limpia sus dientes.* Para lograrlo, cepille su dentadura con Crema Dental Squibb por lo menos dos veces al día. Este dentífrico científico *neutraliza* la Acidez Bactérica que proviene de la fermentación de partículas de alimento, y que es la causa principal de la caries.

La Crema Dental Squibb no contiene astringentes o raspantes que pueden dañar el esmalte y las encías. Su sabor es exquisito y su precio económico. Comience a usarla hoy mismo

CREMA DENTAL SQUIBB

NEUTRALIZA LA ACIDEZ BACTERICA

..causa de la caries dental

Tubo pequeño 10¢ — Tubo mediano 20¢ — Tubo grande 35¢

BORDADOS
PLISADOS — LABORES
Hnas. CAMPS
LINEA y 12 — F-5402
VEDADO.

"¡SON COSAS DE LA EDAD!"

Si bien es cierto que con los años se acentúan los achaques, todos estamos expuestos a esa infinidad de malestares y quebrantos que se producen a diario.

El "golpe de aire" traicionero y peligroso; los dolores a las coyunturas y de espalda, los ataques reumáticos, lumbares y de ciática: todo se alivia pronta y eficazmente frotándose con ACEITE DE SAN JACOBO, que también es lo indicado para las magulladuras, contusiones, golpes e hinchazones.

Penetrante y calmante, este excelente linimento se introduce en la piel, extrae la inflamación y proporciona bienestar casi inmediato.

El ACEITE DE SAN JACOBO es el remedio casero por excelencia: rápido y digno de confianza. 8112

Aceite de SAN JACOBO

CASI SE LE ACABO LA FORTUNA

No. 7 Oaxaca, Oax. «Estuve enfermo de los riñones durante más de ocho años, con dolores en las caderas, irritación y opresión en la espalda del lado izquierdo; asiento de orines blancuzco, ganas de orinar frecuentes, derrame de orines a ratos y mucho estreñimiento que me agobiaba en extremo. En el año 1912 en que casi había yo acabado mi poca fortuna en los gastos crecidos de diferentes clases de medicinas que tomé sin éxito favorable, llegó a mis manos un anuncio de la Anticalculina Ebrey para los riñones, a la que desde luego infundí mis esperanzas para mi enfermedad, como último recurso. Compré inmediatamente un frasco en la Droguería del Sr. Camilo Tolis y comencé a tomarla con inmutable fe. Al concluir el octavo frasco quedé completamente sano y desde entonces no he sentido ni la menor dolencia que antes sentía, por lo que estoy muy contento y robusto, representando una edad de 35 años teniendo en realidad 42. La Anticalculina Ebrey me transformó de un flaco a un hombre craso y fuerte».

Francisco Mendoza.

Anticalculina EBREY

Hinchazones, dolores reumáticos y gotosos pueden ser detenidos y combatidos con el poderoso extracto vegetal Anticalculina Ebrey. Calma los dolores, hace desaparecer las inflamaciones e irritaciones, elimina el exceso de ácido úrico, atacando el mal de raíz. Los médicos que han probado en su práctica la Anticalculina Ebrey la recomiendan muy calurosamente por sus resultados rápidos y efectivos en todas las manifestaciones gotosas o reumáticas. Las primeras gotas de Anticalculina Ebrey traen la alegría, el buen humor, y las ganas de vivir. Use en la primera oportunidad la acreditada Anticalculina Ebrey, el poderoso eliminador del ácido úrico.

EL HOSPITAL DE LA POLICIA

En el Hospital de la Policía Nacional, que dirige el comandante médico Dr. Eduardo García Porras, M. P., están de guardia en el día de hoy los doctores Conrado González Núñez, Alberto Lavín y Gustavo Llovera, auxiliados de los enfermeros Gustavo A. Carol y señorita Adelaida Sánchez.

En el día de ayer fueron dados de alta los vigilantes Casiona Spíndola y Rodulfo Agüero.

Fueron ingresados los también vigilantes Rafael Vieitio, Secundido Antonio Collado, Francisco Vega, Bernabé Arencibia, y Miguel Piedras.

EL GOBIERNO DE COLOMBIA SE INTERESA POR CONOCER NUESTRAS TARIFAS FISCALES

Desea datos especialmente, sobre la legislación vigente en Cuba sobre la propiedad industrial. Durante la primera quincena de Marzo exportamos 570,134 toneladas de azúcar

El Secretario de Comercio, señor Raúl Zárraga, recibió ayer una comunicación del Ministerio de Industrias y Trabajo de Colombia, en la que interesa el envío de cuantos datos se relacionen con las tarifas fiscales vigentes en Cuba, sobre patentes, títulos, etc. así como también de todo lo que concierne a legislación sobre la propiedad industrial.

Mieles y azúcares exportados

Durante la primera quincena de marzo se exportaron 4.416.055 galones de mieles finales; 2.818.303 galones de mieles ricas invertidas y 422,826 de siropes, lo que unido a lo ya exportado con anterioridad da un total de 20.355,118 galones de mieles finales; 25.660,112 de mieles ricas invertidas y 2.186.464 de siropes.

Durante la misma quincena se exportaron 570.134 toneladas de azúcar. La zafra autorizada era 2.032,706 toneladas, habiendo un existencia de la anterior de 456,072 toneladas, lo que da una existencia general en 15 de marzo de 1.918,644 toneladas largas españolas.

Noticias breves de Comercio

Por Resoluciones del Secretario de Comercio se han declarado nulas y sin valor alguno, las siguientes marcas internacionales, Nos. 38.277; 30.683; 34.725é 78.566; 78.567; 51.735 y 11.762.

También han sido concelados los títulos de Corredores Comerciales, expedidos a los señores Jacobo Castañeda, Mario Tomasino y Pelayo Herrera

El Administrador del Ferrocarril de Gibara a Holguín ha informado a la Dirección de Comercio de la Secretaría de Comercio que durante el pasado mes de marzo dicha empresa obtuvo una recaudación, por todos conceptos, que se elevó a $7,479.85.

También ha reportado su recaudación el Administrador del Ferrocarril de Portugalete la que ascendió en el propio mes de marzo a la suma de $45.00, por concepto de carga y pasajes.

El Presidente de la Compañía Tropical de Seguros S. A. se ha dirigido a la Secretaría de Comercio comunicando que durante el pasado año de 1937, dicha entidad obtuvo una utilidad neta de $33,645.66.

La Administración del Ferrocarril de Tunas S. A. da cuenta que durante el mes de marzo dicha empresa ferroviaria recaudó $45,764.45, por pasajes, expreso y otros conceptos, y por el transporte de 104.522.190 kilogramos de carga general la suma de $43.044.28, lo que eleva la recaudación total de ese ferrocarril durante el expresado mes de marzo, a la suma de $88.808.73.

El señor Eusebio L. Dardet, Comisionado de la Corporación Nacional del Turismo, ha comunicado al Subsecretario de Comercio señor Francisco Gómez Marrero, que en la sesión celebrada por el Comité Ejecutivo de dicha Corporación, el día 12 del corriente mes, se acordó por el voto unánime de los Comisionados autorizar al cabaret «Sans Souci», a cobrar por concepto de consumo mínimo la cantidad de $2.00 según había solicitado.

HECHO DESCUBIERTO

En el Bureau de Investigaciones denunció Francisco Alvarez García, dependiente del almacén de ropas situado en Aguacate 114, propiedad de Amado Paz y Cía., que un individuo llamó por teléfono e invocando el nombre de la Casa Pérez, de Neptuno 79, le dijo que le mandara una docena de camisetas de primera, las que le entregó a un menor de la raza blanca que había sido designado para ese fin. Como existiera una diferencia en el precio, el referido dependiente Alvarez, llamó por teléfono a la Casa Pérez para dejar aclarado el valor de las mismas, contestándosele que no habían hecho el pedido, por lo que comprobó que había sido estafado. Con tal motivo, el comandante Pedro Tandrón, jefe de dicha oficina, comisionó a los vigilantes Manuel Naves, Oscar Ruiz y Jenaro Santana para la investigación del caso, los que ocuparon dichas ropas a Victoriano Gaizán Souto, vecino de Villegas 18, el que declaró que se las había comprado a José Morales Lucena, de 21 años, estudiante y vecino de Estrella 200. Una vez arrestados Morales y el menor José Martínez Fagil, de Cristo 18, éste reconoció a aquél como la persona que le ordenó buscar el paquete al referido almacén, mediante el pago de 50 centavos, y Morales confesó su delito. El menor fué entregado a su representante legal, y Morales fué remitido al Vivac, el que en otras ocasiones había sido fichado en el mencionado Bureau, por delitos análogos.

SIN LICENCIA

El vigilante 2915, P. Rodríguez, condujo a la Octava Estación, a José Laureiro Herrero, de Prensa 27, por haberlo sorprendido expendiendo anís y aguardiente, sin la debida licencia, y sin que le pudiera justificar la procedencia del licor.

CAMISAS VITI
TRIUNFADORES EN LA VIDA Y EL AMOR

Tenga un cutis limpio

SU ROSTRO PUEDE TRAERLE DINERO

Ese cutis barroso, irritado puede estar causándole mayores daños que el sufrimiento y desconcierto que Vd. siente—probablemente esa condición de su cutis está privando a Vd. de una colocación más remunerativa.

Halle el origen del mal, y aun cuando le haga tratamiento interno, lávese la cara diariamente con Jabón Resinol. Entonces aplíquese Ungüento Resinol generosamente en los lugares barrosos. Este simple tratamiento alivia la dolencia y acelera la curación de esas desfiguraciones repugnantes. Empiece hoy mismo.

Resinol

LOZA CRISTAL PORCELANA

Inmensidad de Vajillas, de finísimos dibujos y colores atractivos, juegos de copas. Nuestros precios e xcepcionales: Ferretería OLAVARRIETA. Neptuno 106 entre Campanario y Perseverancia.

A-9480, LA LLAVE

LA REVALORIZACION HIPOTECARIA Y EL CLUB DE LOS LEONES

El Club de los Leones, atento a todas las actividades cívicas de la comunidad, para la conveniencia de la misma ha creído conveniente tratar de la Revalorización Hipotecaria en dos sesiones plenarias, y al efecto se ha invitado a las personas y entidades interesadas en la promulgación de dicha Ley a asistir al almuerzo de hoy en el Hotel Inglaterra. El señor Manuel García Martínez, en su carácter de Presidente de la Asociación de Propietarios, ha sido especialmente invitado.

Para la sesión del próximo martes se invitará a las personas y entidades que están en contra de dicha Ley, cuyas opiniones desea también conocer el Lion's Club.

ARROLLADO

En el Segundo Centro de Socorro fué asistido de lesiones menos graves Gilberto Naranjo Suárez, de 21 años y de San Joaquín 2, que sufrió al ser alcanzado en Carlos III y San Francisco, por el ómnibus 56.724, que menejaba Armando Flores Rizo, de 32 años y vecino de Redención 25.

¡PASA LA NOVIA!...

Pero la fotografía sobrevive si es UNA CREACION ARTISTICA de los ESTUDIOS FOTOGRAFICOS DE «EL ARTE», GALIANO 118.

NUEVOS PRECIOS. — NUEVOS MODELOS
CALIDAD DE SIEMPRE

6 Retratos «IMPERIALES» 4½ x 6½	.. ..	$2.50
6 Retratos «DE LUXE» 6 x 8	.. ..	4.00
6 Retratos «STANDARD» 8 x 10	.. ..	5.50

"EL ARTE" GALIANO 118
(Entre Zanja y Dragones).
(La Casa Indicada Para Comprar CUADROS Y MOLDURAS)

RIÑA

Por cuestiones familiares se acometieron a golpes en la esquina de Rastro y Tenerife, Mario Salazar Balbín y Abelardo Sosa Núñez, ambos vecinos de Tenerife 74½.

DESOBEDIENTE

Dolores Torres, de Carvajal 86, denunció en la Décima Estación, que su hijo Juan Antonio Torres, de diez años, es sumamente desobediente y desea que lo recluyan en un reformatorio.

VEJACION

Eduardo López García, de San Pablo 410, acusó a Francisco García Pérez, de Lawton 20, de haberse presentado en su domicilio, vejándolo con las peores frases.

CHOQUE

En L y 27, chocaron el auto que manejaba Justo Bacallao Zamora y el tranvía 468, que guiaba el motorista 634, Leandro Sierra.

ELIMINE LA EXCESIVA GRASA DE SU CUTIS CON
JABON DE MAX FACTOR HOLLYWOOD

CLINICA DE OJOS
DR. ENRIQUE CUELLAR DEL RIO
DIRECTOR OCULISTA
Consultas: 9 a. m. a 7 p. m. REINA No. 88. Teléfono M-7766

Jarabe DE Dusart
RECALCIFICANTE • RECONSTITUYENTE

¿Estreñimiento? Probé de todo... Ahora dedico 3 minutos a mi bienestar!

¿Se siente pesado? ¿Se cansa fácilmente? Entonces dígase como millones de otras personas: "No pasaré un día más sufriendo las consecuencias del estreñimiento. Esta noche dedicaré tres minutos a mi bienestar". Y esta noche masque Feen-a-mint, el delicioso chicle laxante. La acción de Feen-a-mint no es violenta como la de purgantes de "efectos rápidos". Feen-a-mint es suave, y agradable.

No hay temor a irritación, malestar ni peligro de que forme hábito. ¡Bien vale la pena dedicar 3 minutos para aliviarse del estreñimiento! Feen-a-mint es el laxativo ideal para toda la familia, el más cómodo, el más agradable ... y también es económico.

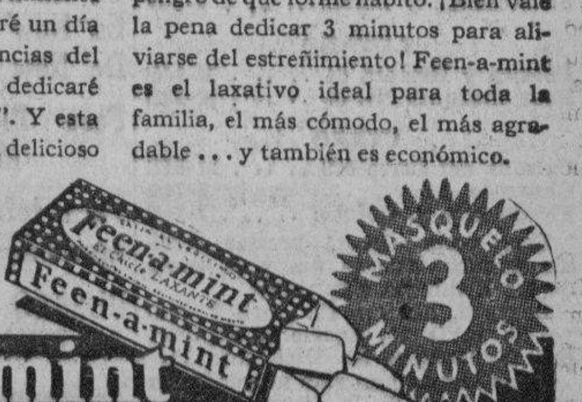

Feen-a-mint
EL CHICLE LAXANTE

E C.D. 2016

LOS INSECTOS propagan enfermedades

Mátelos con FLIT

Si la lata no tiene el soldadito, no es FLIT

DE LINO PURO
VITI
A $1.50 CADA UNO EN TODA LA REPUBLICA

EL ALCOHOL DE LAS FAMILIAS
ALCO ELITE
PRODUCTO = ARECHABALA

Las úlceras varicosas y llagas rebeldes se sanan en casa

No hay que guardar cama. El simple tratamiento con Aceite Esmeralda Moone en el hogar permite que se continue la rutina diaria mientras que esas úlceras se cicatrizan pronto y se recobra el uso de las piernas sin más sufrimiento.

El Aceite Esmeralda Moone actúa instantáneamente para aliviar el dolor, reducir la inflamación y estimular la circulación. Bastará seguir las simples instrucciones para obtener alivio permanente. De venta en todas las farmacias.

FARMACIA DROGUERIA TAQUECHEL Obispo 27 Tel. A-2146 DE TURNO LOS VIERNES

FARMACIA DROGUERIA DE "JOHNSON" DE TURNO LOS LUNES Obispo No. 30 TELEFONO-A-2129.

LA MAYOR 85 EDIFICIOS 700 EMPLEADOS SARRA DROGUERIA ABIERTA TODOS LOS DIAS TODA LA NOCHE LOS MARTES A-8026 A-3641

FARMACIAS DE TURNO HOY MARTES

DESDE BAHIA A PASEO DE MARTI (PRADO)

Calle y No.	Teléf.
Tte. Rey No. 41	A-8026
Mercaderes No. 29½	M-8755
Compostela No. 163	A-5501
Animas No. 1	M-5557
Tejadillo No. 38	M-1120

DESDE PASEO DE MARTI (PRADO) A PADRE VARELA (BELASCOAIN)

Manrique No. 7	M-4231
Reina y Manrique	M-1229
San Lázaro No. 203	M-4268
Escobar y Virtudes	M-2788
Consulado y Colón	M-4640
S. Nicolás y Rayo	M-1080
S. Miguel y Lealtad	U-6743
Monte No. 172	M-4148
Corrales y Cienfuegos	A-7836
Aguila y Barcelona	M-4517
Vives No. 139	M-9976
Salud y Gervasio	M-5410
Neptuno No. 59	M-4170
Virtudes No. 16	M-2737

DE P. VARELA (BELASCOAIN) A AVE. DE MENOCAL (INFANTA)

Infanta y Concordia	U-7070
Infanta y Estrella	U-6668
Carlos III y Oquendo	U-6830
Concordia y Oquendo	U-6841
Monte 485	M-4128
Príncipe 19	U-7097
San José 122	U-2507

VEDADO

17 entre J. e Y	F-6092
15 y 12	F-6193
Calzada y 10	F-6262
23 No. 257	F-4044
Zapata y B	F-6007

VIBORA

10 de Oct. 444 y Chaple	I-7700
10 de Oct. 1310	I-5067
Carretera de Managua	I-5342
S. Francisco y Lawton	X-2328
S. Catalina y Luz Caballero	I-7474
16 y Tejar, Lawton	X-2318

JESUS DEL MONTE Y SANTOS SUAREZ

10 de Oct. y Municipio	X-1717
General Lee 122, esq. a Durege	I-3900
10 de Oct. y Sta. Emilia	I-7570
S. Leonardo y Flores	I-7460

LUYANO

Fábrica y Herrera 54	X-1460
Rosa Enríquez No. 50	X-2333

CERRO

Calzada del Cerro 599	M-5113
Churruca 16	I-7440
Florencia y S. Quintín	I-7483

Este grupo deberá prestar servicio público todo el día y la noche de los domingos siguientes:

Enero 9, Febrero 20, Abril 3, Mayo 15, Junio 26, Agosto 7, Septiembre 18, Octubre 30, Diciembre 11.

Estos turnos han sido acordados en cumplimiento de lo dispuesto en el Artículo VI del Decreto-Ley 2604 de 1 de noviembre de 1934.

SOCIEDADES ESPAÑOLAS

POR INICIATIVA DEL PRESIDENTE DE CULTURA, SEÑOR MANUEL OTERO CARREIRAS, INSTITUIRA LA ARTISTICA GALLEGA EL DIA DEL LIBRO. IDEA DE UNA BIBLIOTECA

Ultimamente se celebró en la «Artística Gallega» un trascendental acto. Se constituyó la Sección de Cultura, que preside un distinguido miembro de la colonia española, el joven Manuel Otero Carreiras.

Talento, elocuencia, gesto, hermoso léxico; he ahí las características más sobresalientes de esta joven figura a quien don Fernando califica como el «poeta de la palabra».

El popular José Rivera, presidente general, inicia el acto ante la presencia de todos los compañeros de la junta directiva. Habla de lo que debiera ser la Sección de Cultura. Hace un sentido elogio del nuevo presidente, Manolo Otero. Dice que con hombres de corazón alma y cerebro como el de éste, no se puede pensar en el fracaso.

Seguidamente el secretario general, señor Montó, da lectura a la nueva Sección, integrada por valiosos y conocidos elementos de la colonia. Presidente: Manuel Otero Carreiras; Vice: Ramón del Campo González; Secretario: Ildefonso Pérez Prada; Vice: doctor Félix Suárez; vocales Jesús Suárez Pastoriza; Jesús País y Paulino Fernández,

Al tomar posesión el señor Manuel Otero Carreiras, pronuncia un discurso de conceptos elevadísimos. Fué una verdadera pieza oratoria a través de la cual desfilan la principales figuras de la intelectualidad cubana y española. Una pieza oratoria que fué todo un programa cultural, aunado con el arte.

Prometió para próximamente un importante acto, que sería inicio de los que mensualmente celebrará la Sección de Cultura y en el que tomará parte una vigorosa figura de la intelectualidad cubana.

Dijo que uno de sus mayores deseos era dotar a la «Agrupación Artística Gallega» de una biblioteca, para que el socio pueda nutrir su espíritu a través de célebres escritores.

Para ello, dice, cuento con el concurso del Comité de Damas y Damitas, con el de mis compañeros y asociados y el muy valioso de la prensa para instituir el «Día del Libro», en este templo del arte que marcha por el sendero de la cultura, en la que descansa la felicidad de los pueblos.

Al finalivar, el señor Otero Carreiras, fué muy aplaudido.

PARA CONMEMORAR SU FUNDACION, OCURRIDA HACE 52 AÑOS, EL CENTRO ASTUR PREPARA HERMOSO PROGRAMA

El día dos de mayo, conmemorara el Centro Asturiano de la Habana, el quincuagésimo segundo aniversario de su fundación. La trayectoria brillantísima que, partiendo de día tan memorable para la institución va como una flecha a prenderse en este dos de mayo, muestra cómo el espíritu que proyectó aquella idea generosa en cincuenta corazones preñados de asturianismo y anhelantes de ciertos esparcimientos espirituales y de otras garantías para la salud, persiste con vital entereza en los asociados de hoy, que pueden mostrar con legítimo orgullo la gran casa de salud «Covadonga», base angular de la sociedad, el edificio social, suntuosa mansión para casa solariega de los humildes, y su plantel «Jovellanos», que, con la biblioteca «Labra-Parajón», forman el binomio de las fuerzas espirituales sobre las que gravitan las esencias de la sociedad.

Para este dos de mayo de 1938, para estos vigorosos y lozanos cincuenta y dos años de vida, la pujante institución astur prepara actos como los años anteriores en conmemoración de la fecha en que fuera fundada. En ese día una gran velada será ofrecida a los asociados todos y en el programa figurará una popular zarzuela interpretada por el Conjunto Artístico del Centro; el alumnado tendrá su representación en dicha velada, y diversos números muy entretenidos, que daremos a conocer pronto, serán prenda de amenidad y satisfacción para la concurrencia.

ACTOS PARA HOY

RENOVACION Y DEFENSA DEL CENTRO GALLEGO: Junta general de asociados—muy importante— a las ocho y media de la noche en sus propios salones de Prado 105, altos, para la cual cita el secretario, señor Antonio María Souto.

CLUB CABRANENSE DE LA HABANA: Toma de posesión de la nueva directiva y entrega de diplomas a los socios capitán José Cabranes y José Monestina, a las ocho y media de la noche en los salones de la Beneficencia Asturiana. El presidente, señor Faustino García, agradecerá la asistencia de todos los miembros de la institución.

CIRCULO OVETENSE DE LA HABANA: Junta general extraordinaria, muy importante a las ocho y media en el «Centro Asturiano». Cita el secretario, señor Francisco Méndez Mori.

NATURALES DEL CONCEJO DE BIAL: Junta general extraordinaria de ascoiados por la noche en el «Centro Asutriano.» Cita el secretario, señor Jesús Martínez.

AGRUPACION ARTISTICA GALLEGA: Junta reglamentaria a las ocho y media p. m., en Zulueta 46, altos. Cita el señor Arturo Montó.

CENTRO DE VENDEDORES COMERCIALES: Junta de la Sección de Cultura y de la Bolsa del Trabajo, por la noche en Prado 118, altos.

CLUB LUARQUES: Junta ordinaria de la directiva por la noche en el «Centro Asturiano». Cita el secretario, señor Jesús Castrillón.

FIESTAS PROXIMAS

TERRAZA DEL CARMELO: Gran baile inaugural de temporada el domingo por la noche, amenizado por la orquesta Mojica, el septeto Terry y el Quinteto Tomé. Dicha espléndida terraza sehalla en Línea y 18, Vedado.

UNION BARCALESA: Banquete en honor de su secretario, señor Severino Camaño, el jueves por la noche en el hotel Regina, situado en Industria 134.

UNION DE DETALLISTAS DE CARBON VEGETAL: Banquete en honor de su presidente, señor Antonio López Albite ,el domingo a las doce y media del día en los jardines de la cervecería Tropical.

HERSHEY SPORT CLUB: Formidable verbena el sábado en los bellos jardines y la glorieta del central, amenizada por dos famosos conjuntos.

SALONES DE «CURROS ENRIQUEZ: Verbena el sábado y matinée el domingo, amenizada por 4 notables conjuntos.

LICEO DE MEDINA: Magnífica verbena el domingo en sus amplios salones de 23 esquina a D. Vedado, amenizada por la orquesta de Emilio Parada y la Gloria Matancera.

CLUB DEPORTIVO HISPANO-AMERICA: Gran «Baile de Primavera», el día 23 en sus propios salones de Prado 125, altos.

DEPORTIVO DEL CERRO: Tradicional verbena «La Comparsita» el sábado 23, en sus salones de Cerro 549, al lado del «Club de Ferreteros». El domingo 24, habrá regia matinée.

DEPORTIVO VILLAMARIA: Almuerzo social y matinée el domingo, en sus propios terrenos, próximos a Guanabacoa.

COMO OPINA UN SOCIO DE LA CASA DE SALUD DEL CENTRO DE DEPENDIENTES

Un socio antiguo de Dependientes va a su sanatorio y encuentra la salud. Esta carta es todo un juicio honroso y enaltecedor.

Señor Avelino González.

Presidente de la Asociación de Dependientes.

Habana.

Muy señor mío:

Después de mi afectuoso saludo, quiero dar satisfacción a mi deseo de llevar a su ánimo la más viva demostración de agradecimiento, por las exquisitas atenciones que tuve, y mantengo aún, durante mi estancia en nuestra imponderable Casa de Salud. Nada diré a usted de la meritísima y eficiente capacidad del distinguido galeno doctor Nicasio Gálvez, quien, con una pericia inigualable, supo en el corto tiempo de veinte y tres días extirparme un ántrax en el cuello que me producía infinidad de molestias, y me tenía incapacitado para ocuparme de mis labores habituales.

También quiero hacer público mi agradecimiento a los enfermeros señores Luis y José Corripio, José Regueira, Severo y Antonio, de quienes sólo recibía muestras de atenciones y cariño. Reciba usted señor González, en su carácter de Presidente de la progresista Asociación de Dependientes, mis más caras y sentidas expresiones de agradecimiento.

(Fdo.) **Martín Echevarría Ortiz.**

PRUEBAN LOS ASOCIADOS QUE NUNCA FUE MEJOR EL SANATORIO LA BENEFICA

Nos envía el señor J. M. Fernández y Corrales copia de la carta que ha dirigido al Presidente del «Centro Gallego», en relación con «La Benéfica», en donde los socios encuentran el desiderátum de sus aspiraciones. Dice así:

La Habana, 11 de abril de 1938. Señor Cayetano García Lago. Presidente del «Centro Gallego».

Muy distinguido señor: Recientemente he estado enfermo en la casa de salud de ese admirable Centro de su digna presidencia, y tantos han sido los cuidados y atenciones allí recibidos, que considero un deber de justicia expresar a usted públicamente mi admiración y agradecimiento.

Cuando ingresé en el sanatorio, mi gravedad era ciertamente desesperada, pero la ciencia y el interés especialísimo del doctor Abelardo Rodríguez Cuéllar me pusieron muy pronto fuera de peligro, lo que deseo hacer constar aquí como prueba sincera de mi gratitud que hago extensiva a la enfermera señorita Adelaida Castro, al alumno Orlando Vidaurreta, a los enfermeros Manuel Cobas y Dagoberto González, de quienes he recibido las más solícitas atenciones, que no me escatimaron tampoco los sirvientes del pabellón 11, donde estuve recluído.

Durante el tiempo que permanecí hospitalizado en «La Benéfica» he podido observar que esas atenciones tenidas conmigo las reciben por igual todos los enfermos, sin excepción, pudiendo afirmarse con toda verdad que allí hay algo que no echa de menos el calor del hogar y de la familia.

Movimiento de enfermos

Entradas: Enrique Lamela López, Lisado Rey Quintela, Avelino Caride González, Vicente Balseiro López, Juan Antonio Rita Fernández, Ramón López Reimundez, (de Matahambre), Manuel Varela Pérez, Miguel Rigo Albi, Gumersindo Torres Blanco, Camilo Fernández López, Andrés López Méndez José Val Pérez, y Ramón Cué Jane.

Salidas: Gumersindo Torres Blanco, César Goas Méndez, José Varela País, José M. Martínez Rodríguez, Gerardo Fernández Iglesias, Manuel Miranda Morgado (de Caibarién) Secundino Leiro Rodríguez, José Prieto Durán (de Batabanó), y Germán Chao Hernández.

ESTADO DEL TIEMPO

Nota del medio día del lunes:

Continúa alta la presión con buen tiempo en el Atlántico, el extremo oriental de los Estados Unidos, Cuba y la porción nordeste del Golfo de México. Débiles bajas presiones existen en el resto del Golfo por débil depresión en el Golfo de Campeche.

Pronóstico para hoy martes:

Buen tiempo. Iguales temperaturas. Vientos del nordeste al sur, moderados a frescos. Pocas lluvias en el territorio.—Observatorio Nacional.

NO ES POR CARAMBOLAS SI NO POR QUE ES LO MEJOR

Orange Crush

LA ASS. VASCO NAVARRA ANUNCIA SOLEMNE ACTO PARA EL DOMINGO, DIA 24

La prestigiosa «Asociación Vasco-Navarra de Beneficencia,» de la que es presidente nuestro caballeroso amigo don Venancio Zabaleta, celebrará el próximo domingo, a las nueve y media de la mañana y en la iglesia de San Francisco, una solemne fiesta religiosa en honor de la Santísima Virgen de Begoña, patrona de dicha colectividad.

En la misa mayor oficiará de Preste el R. P. Pedro Aranguren; y ocupará la Cátedra Sagrada el R. P. José Arrue, naturales de Guipúzcoa.

El laureado orfeón del «Centro Vasco» dirigido competentemente por el R. P. José Arrue, tomará parte valiosa en esta fiesta religiosa, cantando con el coro de tiples de los P. P. Franciscanos, la «Misa Eucharistica» a cuatro voces mixtas, del maestro Lorenzo Perossi.

En el ofertorio un «Bone Pastor» del R. P. José Arrue.

Finalizando con la popular «Marcha de San Ignacio» a gran coro unisonal y órgano.

SALIDA PARA EUROPA VIA NEW YORK, DEL LUJOSO "STATENDAM" De la Holland America Line

De La Habana	Abril 21
En New York	" 24
De New York	" 26

Para Plymouth, Boulogne-sur-Mer y Rotterdam

Para informes sobre precios y acomodos, dirigirse a los señores DUSSAQ y TORAL, S. A. LONJA DEL COMERCIO, 525-527. Teléfonos: M-6189 y M-6278

NOTICIAS DIVERSAS DE LA SOCIEDAD CANARIA

Para esta noche a las 8, está citada la Sección de Sanidad de la Asociación Canaria, a fin de tratar todos los asuntos relacionados con las labores encomendadas a ese organismo.

Su presidente encarece de los señores vocales la más puntual asistencia.

Tomará posesión mañana el nuevo Comité Ejecutivo de la Asociación Canaria

Mañana, por la noche, a las 9, tomará posesión el nuevo Comité Ejecutivo electo por la Asamblea de Representantes en la junta del 10 de abril último.

A ese acto importantísimo concurrirán seguramente numerosos asociados si se tiene en cuenta principalmente la simpatía de que disfruta entre el cuerpo social el presidente, don Juan Gil Ramírez, reelecto en su cargo, y sus demás compañeros que integran dicho Comité, cuya buena labor durante largos años en pro del engrandecimiento de la Asociación ha sido comprendida por los miembros de la colectividad.

La Sección de Propaganda tomará Posesión el jueves 21.

La Sección de Propaganda, que preside nuestro amigo Francisco Montes de Oca Falcón, para cuyo delicado cargo fué relecto por la Asamblea de Representantes en su último sesión, tomará posesión el próximo jueves 21, etn el local social de Prado y Neptuno, a las 9 de la noche.

Numerosos elementos sociales concurrirán a dicho acto.

AVISO

MUNSON STEAMSHIP LINE

A partir del día 30 del corriente mes de abril cesará en sus operaciones la MUNSON STEAMSHIP LINE, por haber vendido sus propiedades del Muelle de «San José» y el vapor «MUNARGO», a la United Fruit Company.

Al notificar este cambio de propiedad al comercio en general y a los innumerables amigos que desinteresadamente han venido prestándonos su cooperación, deseo hacer constar que les quedo sinceramente agradecido por las atenciones que nos han prestado en todo momento, y sólo confiamos que en un futuro no lejano se nos presente la oportunidad de volver a reanudar las inmejorables relaciones que hasta ahora han existido entre nosotros, intensificando, de ser posible, la perfecta armonía en que siempre hemos desenvuelto nuestras actividades marítimas con el comercio importador cuya gerencia siempre ha sabido distinguirnos con una amistad personal que realmente nos ha honrado.

Deseo hacer constar igualmente que después de la fecha citada, 30 de abril de 1938, todos los asuntos de la Munson Steamship Line estarán a cargo del que suscribe a quien podrán dirigirse en relación con cualquier asunto de esta Compañía.

Federico Casteleiro Vázquez
Administrador Gral. en Cuba

JUVENTUD, divino tesoro..

¿QUE ES LO QUE HACE PERDERTE?

He aquí lo que al respecto contestan sabios alemanes:

«Desde que la humanidad existe no se ha dado punto de reposo esforzándose por evitar lo al parecer inevitable: la pérdida del vigor en el hombre.

Las enfermedades, los excesos o los años, al debilitar las glándulas sexuales dan paso a la decrepitud que convierte poco a poco al individuo en un ser físicamente arruinado».

«En tal sentido, la ciencia moderna pensó que en las glándulas de animales jóvenes estaba el principio del vigor sexual, y persistiendo en este fundamento dió a la humanidad necesitada el preparado Virilvitam.

Las tabletas Virilvitam son, pues, el resultado de una investigación noble, científica y tenaz por la que se devuelve al individuo prematuramente agotado las hormonas necesarias a su normalidad sexual y mental.»

Acerca de tema tan interesante se ha editado un ameno folleto que se suministra absolutamente GRATIS bajo sobre cerrado, solicitándolo a Representante del Dr. Weiss, Apartado 117, Habana. VIRILVITAM se encuentra en todas las Droguerías y Farmacias del mundo.

ACERCA DEL INSIGNE PASTEUR, PRESENTARA UN TRABAJO VALIOSO DETERMINADO ALUMNO DEL PLANTEL JOVELLANOS

En el curso presente funciona activamente en el plantel «Jovellanos», del Centro Asturiano el grado superior de la Enseñanza Primaria, que viene a comprender el séptimo y octavo grados, siendo de carácter mixto; la ampliación de materias con relación a los grados anteriores va creciendo en progresión geométrica, alcanzando hasta a una preparatoria para Segunda Enseñanza.

El señor Eladio Blázquez, nos hablaba últimamente de que en el último acto cívico-escolar del presente mes de abril, que tendrá efecto el viernes 29, a las tres de la tarde, será leído por un alumno o alumna de su grado un interesante trabajo titulado «Pasteur y las bacterias».

Claro que ante un tema tan sugestivo, pero tan difícil como el señalado, la capacitación previa del alumnado de dicha aula ha tenido que ser minuciosa, máxime teniendo en cuenta que de entre todos los trabajos del alumnado mixto será seleccionado el mejor para ser ofrecido en dicho acto, como merecido galardón al esfuerzo y a la capacidad.

Recientemente se trasladaron los alumnos con el profesor a los laboratorios «Fleischmann», donde los técnicos les dieron una enseñanza práctica a los escolares, explicando todo el proceso químico de la elaboración de la levadura y dándoles a conocer ciertos principios de química. Además, se han traído de la Casa de Salud «Covadonga» muestras bacteriológicas, las cuales fueron examinadas al microscopio en el aula superior por el alumnado. Es decir, que claramente se ve el cuidado de todos los detalles convergentes a la capacitación del alumno, base angular—igual en este grado que en los demás—de la preparación detallada de todas y de cada una de las materias que en ellos se explican, lo que justifica la merecida fama esparcida a favor del Centro Asturiano en su Plantel «Jovellanos».

Señorita Balbina Pellón, bella candidata de la Sección de Fiestas de la sociedad estudiantil Cervantes, con motivo del gran Concurso de simpatía que se está celebrando dentro del mayor entusiasmo. Esta gentil damita está llamada a ser la Reina indiscutible

LOS DE PUENTEDEUME VAN A EFECTUAR REFORMAS EN SU REGLAMENTO. VARIOS DATOS

En la última junta de directiva celebrada por la sociedad de Puentedeume se tomaron importantes acuerdos; entre ellos los siguientes:

La junta directiva aprobó la modificación del Reglamento Social, habiéndose acordado llevarlo a la próxima junta general extraordinaria, que tendrá efecto en el presente mes. La modificación se ha hecho en varios artículos e incisos

La Comisión de Beneficencia efectuó—según su informe—las visitas siguientes:

Al señor Sergio Alende, en la quinta «La Benéfica», a la señora Estrella Guisado en la quinta Hijas de Galicia», a la señora María Fornos, esposa del estimado asociado Máximo Miguel la cual ha sido operada en la clínica Córdoba, siendo su estado satisfactorio.

Al señor José Rodríguez Pedre, auxiliar de Secretaría, el cual estuvo recluído en la casa de salud «Covadonga», siendo dado de alta en el mismo día en que se celebró la junta.

Asímismo se acordó donar al señor Lorenzo Placer el recibo de la quinta «La Benéfica», y el recibo de esta sociedad, mientras su estado de salud no le permita satisfacer estos pagos.

MILES DE PERSONAS EN EL ACTO ANIVERSARIO DEL «C. CASTELLANO»

Grandes preparativos se están haciendo en la Casa de Castilla, para recibir en la noche del 1o. de mayo, a las 5.000 personas que se proponen festejar el vigésimonono aniversario de esa colectividad.

Han comenzado ya las obras para ampliar los salones buscando la suficiente capacidad para el acondicionamiento de todos los asistentes a la grandiosa fiesta que tiene organizada la Sección de Recreo y Adorno.

Esta Sección se propone mejorar la presentación del conjunto artístico con nuevos elementos que han sido incorporados al programa como una atracción más en esta fiesta cumbre, que se viene preparando con todo lujo de detalles, sin reparar en el costo que requiere la solemne presentación de la «Tuna Vallisoletana». Otros números interesantes se darán a conocer oportunamente.

LA ENTIDAD «HIJOS DEL VALLE DE ULLA» HARA ENTREGA DE UN TITULO

En el trnscurso de la junta general que esta sociedad celebrará el día 20 del actual, se le hará entrega al presidente social, señor Rosendo González Otero, del título de Presidente de Honor de dicha institución, que le fué conferido por unanimidad en la anterior junta general, como homenaje de alto aprecio y reconocimiento a la fecunda labor desarrollada en pro de los intereses sociales, cuya labor contribuyó grandemente al auge y progreso de que goza en la actualidad «Hijos del Valle de Ulla y su Comarca»

Será un acto muy fraterno.

CESAR GARCIA TOLEDO

Hemos recibido un afectuoso saludo del señor César G. Toledo, secretario general de la «Asociación de Dependientes del Comercio», que se halla pasando unos días en la ciudad floridana de Miami. Consignamos con satisfacción ese saludo y correspondemos a él deseando grata estancia en la mencionada ciudad al querido amigo y su distinguida familia.

LA ARTISTICA GALLEGA Y SUS JUEVES DE MODA

El próximo día 21, se celebrará el acostumbrado «Jueves de Moda», en la «Agrupación Artística Gallega». Los bailables estarán a cargo de dos afamadas orquestas, como «Happy-Happy» y «Típica» de Ulacia, las que se presentarán ese día con sus nuevos y elegantísimos uniformes.

La entrada a los salones será mediante el abono de una cuota insignificante, o séase 20 centavos los caballeros, y damás por invitación, con derecho a solicitar invitación para los tres «Jueves de moda», que a continuación se celebren.

Mientras tanto, podemos informar a los asiduos concurrentes de la simpática agrupación, que se están dando los últimos toques a una verbena cumbre denominada «La Sorpresa del año», que se celebrará en Junio, y la cual será amenizada por los mejores conjuntos capitalinos. Váyanse animando, pues, los buenos bailadores.

2 FIESTAS INMEDIATAS EN «CURROS ENRIQUEZ»

Comienzan a sucederse las buenas fiestas en «Curros Enríquez», la simpática sociedad de Santos Suárez y Dolores.

Los muchachos del Club Hispano Habanero y Club Apolo se han propuesto hacer de dichos salones el lugar de cita de la juventud bailadora. A ese efecto, están organizando una verbena para el próximo sábado, día 23, y una matinée bailable para el día siguiente, domingo, 24.

En la verbena del sábado actuará la orquesta de Raúl Valdespí, la Sonora Matancera y el septeto Nacional de Piñeiro.

En la matinée del domingo actuará nuevamente Raúl Valdespí, Cheo Belén Puig y el septeto Nacional de Piñeiro.

En cada una de estas dos fiestas los caballeros pagarán solamente veinte centavos por servicio de guardarropía,

DEPORTIVO DEL CERRO

Se está aproximando lo que sin duda ha de resultar un éxito más para sus organizadores la gran verbena que bajo el título «La Comparsita», se llevará a efecto en los simpáticos salones de la Calzada del Cerro 549, al lado del «Club de Ferreteros». Los bailables estarán a cargo de Antonio María Romeu, Cheo Belén Puig, «Gloria Matancera» y quinteto «Tomé». El domingo 24, se celebrará una soberbia matinée, con la cooperación de Belisario López y la «Gloria Matancera».

No falte el sábado y domingo al «Deportivo del Cerro»; los caballeros pagarán en ambas fiestas una mínima pensión por concepto de guardarropía.

UNITED FRUIT COMPANY

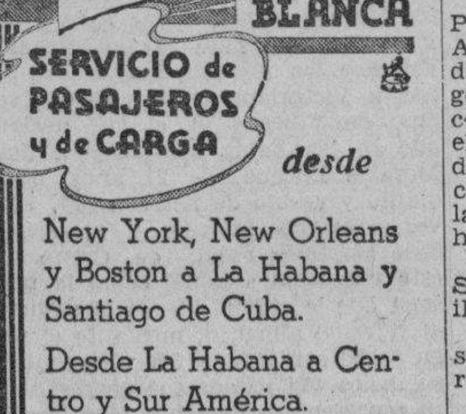

desde New York, New Orleans y Boston a La Habana y Santiago de Cuba.

Desde La Habana a Centro y Sur América.

UNITED FRUIT COMPANY

Departamento de Pasajes: Prado 84, Tel. M-7238, M-9529

Oficinas Generales: Muelle de Sta. Clara Tel. M-6975

CRONICA CATOLICA

PROGRAMA DE LOS DIVERSOS ACTOS CATOLICOS QUE SE ANUNCIAN PARA MAÑANA EN LOS TEMPLOS HABANEROS

En la iglesia del Cristo

Los miércoles de Santa Rita de Casia conjuntamente con los cultos del Novenario a Nuestra Señora del Buen Consejo en preparación a su fiesta anual del día 26 del actual.

Por la mañana, misa rezada a las 6, 7, 8 y 9. Después de la misa de 8 y 9, ejercicio de la novena de Santa Rita y veneración de su Reliquia.

A las 5 de la tarde, exposición de S. D. M., estación, Santo Rosario, preces de la novena a Nuestra Madre del Buen Consejo, lectura de gracias y peticiones, sermón, cánticos, ejercicio de la novena de Santa Rita, bendición eucarística y veneración de su reliquia.

A las ocho de la noche, exposición del Santísimo Sacramento, estación, Rosario de Santa Rita, sermón, cánticos, ejercicio de la novena, bendición, reserva, Himno de Santa Rita y veneración de su reliquia.

Se invita a los devotos de Santa Rita y a los congregantes de Nuestra Señora del Buen Consejo.

En la iglesia de Jesús, María y José.

El Jubileo Circular.

La exposición del Sacramento después de la última misa, que en esta iglesia se celebre.

A las 5 de la tarde Rosario, visita a Jesús en el Santísimo Sacramento del altar, bendición y reserva.

En la capilla de San Agustín.

Los miércoles de Santa Rita en la capilla de San Agustín, sita en la calle quince entre doce y catorce en el reparto La Sierra con el siguiente programa: A las siete y quince de la mañana misa, comunión, plática, ejercicio de la novena y veneración de la reliquia de Santa Rita.

En los demás templos.

Santo Rosario, lectura espiritual y visita a Jesús Sacramentado.

Adoración Nocturna Cubana

El domingo 24 del actual, la Sección Adoradora Nocturna Cubana celebrará su primera asamblea nacional con el siguiente programa:

A las siete y treinta de la mañana misa de comunión general.

A las doce almuerzo a los Delegados de las Secciones Adoradoras a la Asamblea, al cual podran concurrir los adoradores que lo deseen separando de antemano el respectivo cubierto.

A las dos y treinta de la tarde, dará comienzo la Asamblea, que finalizará con un solemne acto religioso.

Se ruega la asistencia a los adoradores activos y honorarios, a las Asociaciones eucarísticas y a las cívico-religiosas.

Solemne conmemoración del segundo Centenario de la Canonización de San Vicente de Paúl

La Venerable Comunidad de Padres Paúles de la iglesia de la Merced, celebrará con solemnes fiestas el segundo centenario de la canonización de su fundador San Vicente de Paúl..

He aquí el programa:

Día 28 de abril.—A las ocho y treinta de la mañana, misa solemne, plática y ejercicio del Triduo.

La parte musical a cargo del Colegio Asilo San Vicente de Paúl.

Predicará el P. Rafael de Jesus, O. C. D. Prior del Carmen.

Día 29.—Los mismos cultos del día anterior.

Predicará el P. Prudencio García, C. M.. La parte musical a cargo del coro de la Domiciliaria y Asilo Menocal.

Día 30. Iguales cultos que los días anteriores.

Predicará el R. P. Modesto Galofre, rector de las Escuelas Pías de Guanabacoa.

Los coros de los colegios de Sales y Jesús María, tendrán a su cargo la parte musical.

Noche:

Días 28, 29. y 30 de abril.—Los tres días a las ocho de la noche. Rosario, Triduo, y Bendición con el Santísimo Sacramento.

Las tres noches, la parte musical a cargo del coro parroquial del Carmen.

Oradores: R. P. Fray Basilio Jiménez O. P. R. P. Dr. Alfredo Llaguno y M. I. doctor Evelio Díaz, Canónigo, respectivamente.

Domingo, 1 de mayo. Fiesta principal.—A las ocho de la mañana, misa de comunión para los socios de las Conferencias, Damas de la Caridad y Asociaciones de la iglesia de la Merced.

Oficiará en esta misa, el M. I. Auditor de la Nunciatura Apostólica, Monseñor Liberato Tosti.

A las nueve de la mañana, misa solemne, siendo celebrante, el M. I. Canónigo P. Manuel Rodríguez.

Asistirá Monseñor Jorge Caruana, Nuncio Apostólico y predicará el Excmo y Rvdmo Lcdo Manuel Ruiz Rodríguez, Arzobispo de la Habana.

Al final se dará la bendición Papal y a venerar la Reliquia de San Vicente de Paúl.

El Superior y Comunidad de Padres Paúles de la Merced, invitan al Clero regular y secular y a las Asociaciones católicas. —P. Ramón Subirón, C. M. Superior.

Misa de comunión en honor del P. Jorge Camarero, S. J.

La Congregación de Jesús Crucificado y su Madre Dolorosa, invita por este medio a la misa de comunión que celebrará el sábado 23 del actual a las ocho de la mañana en honor de su director, el popular Jesuíta, Padre Jorge Camarero, S. J. como homenaje en sus días.

Después de la misa, recepción en la sala de Juntas del templo.

El sábado 23 del actual celebra sus días, Monseñor Jorge Caruana.

El sábado 23 del actual celebra sus días, Monseñor Jorge Caruana, Nuncio Apostólico y Decano del Cuerpo Diplomático.

Pedimos con tal motivo a los fieles ofrezcan en ese día sus oraciones y buenas obras por su dicha temporal y eterna.

Tengamos presente, que es ante nosotros, el representante del Augusto Vicario de Jesucristo en la tierra, S. S. Pío XI.

Pidamos pues por El para que el Señor, le bendiga y le guarde, le haga dichoso en la tierra y le corone de gloria en el cielo.

El día cuatro de mayo darán comienzo las obras de construcción de la iglesia parroquial de San Agustín.

El R. P. Fray Lorenzo S. Spirali, Párroco de la parroquia de San Agustín confiado en la generosidad de sus feligreses y de los fieles en general, dará comienzo a las obras de construcción de la iglesia parroquial el cuatro del próximo mayo, festividad de Santa Mónica, la Madre, que con sus oraciones y lágrimas dió a la iglesia, su doctor Máximo, en su hijo San Agustín.

Fecha memorable para la orden de San Agustín, a la cual pertenece el ilustre Padre Fray Lorenzo Spirali.

Interrogamos al Padre S. Spirali sobre la duración de las obras y nos respondió así:

«Tengo decidido romper el terreno el 4 de mayo e inaugurar la cripta de la iglesia el 28 de agosto, festividad de mi Santo Padre Agustino».

......?

No cuento más que con mi absoluta confianza en la Divina Providencia, en la protección de Nuestra Señora de la Consolación, la buena fe de los Agustinos, y en la de mi Santo Padre Agustino. y en la generosidad del pueblo cubano.

Con esos capitales reconstruí la iglesia del Santo Cristo del Buen Viaje de la Habana, y con ellos levantaré en breve plazo la iglesia parroquial de San Agustín. Es de suma necesidad la obra, pues la capilla actual resulta muy pequeña para el numeroso público, que a la misma asiste, especialmente los domingos y jueves.

Diga a mis feligreses que pido su ayuda para levantar la casa de Dios y la casa de su eterna salvación para ellos, y también para su comodidad.

Ya lo saben, pues, los feligreses y cuantos fieles le ayudaron a reformar la iglesia del Santo Cristo, que ahora espera la misma cooperación para la nueva obra, que es obra de todos, y para todos, y de suma necesidad para subvenir a las atenciones religiosas de la Parroquia.

LA ADORACION NOCTURNA CUBANA VA A CELEBRAR SU PRIMERA ASAMBLEA

La Asociación Nocturna de Cuba celebrará su Primera Asamblea Eucarística Nacional, el domingo 24 del actual con el siguiente programa:

A las 7.30 a. m. Misa de Comunión general armonizada, a la cual rogamos la asistencia de los adoradores activos y honorarios.

A continuación, desayuno.

A las 12 del día almuerzo a las Delegaciones del interior, al cual pueden concurrir los adoradores activos y honorarios varones, previo el pago del cubierto.

De 2.30 a 5 p. m. Asamblea en el Salón de Actos de los Padres Franciscanos y función de acción de gracias en la iglesia de San Francisco.

OFICIAL

ANUNCIO DE SUBASTAS

República de Cuba. Secretaría de Sanidad y Beneficencia. Hospital de Dementes de Cuba (Mazorra). Subcomisión Local de Subastas Número TRES. Hasta los días y horas del mes de Mayo de 1938, que a continuación se expresan, se recibirán en las oficinas de la Subcomisión Local de Subastas Número TRES, del Hospital de Dementes de Cuba (Mazorra), instaladas en el Salón de Actos del mismo, proposiciones en sobres cerrados para los siguientes suministros necesarios en esta institución durante el próximo año fiscal de 1938-39. MARTES 3 de Mayo de 1938. Hasta las 9 A. M. VIVERES. Hasta las 11 y 30 A. M. Viandas, Verduras y Frutos del País. MIERCOLES 4 de Mayo de 1938. Hasta las 9 A. M. COMBUSTIBLE. Hasta las 10 A. M. EFECTOS ELECTRICOS. Hasta las 11 A. M. EFECTOS DE ESCRITORIO e IMPRESOS. Hasta las 12 y 30 P. M. EFECTOS DE ROPA, VESTUARIO, HABILITACION Y SEDERIA. JUEVES 5 de Mayo de 1938. Hasta las 9 A. M. LECHE DE VACA. Hasta las 10 A. M. PESCADO. Hasta las 11 A. M. CAFE. Hasta las 12 y 30 P. M. AVES Y HUEVOS. VIERNES día 6 de Mayo de 1938. Hasta las 9 A. M. FERRETERIA. Hasta las 11 A. M. MADERAS. Hasta las 12 M. UTILES DE LIMPIEZA e HIGIENE y EFECTOS DE LAVADO. Hasta la 1 P. M. EFECTOS DE ZAPATERIA y TALABARTERIA. Decursada la hora para la admisión de pliegos, se abrirán y leerán públicamente. En las Oficinas de la Administración-Contaduría del Hospital de Dementes de Cuba, Mazorra, se facilitarán pormenores y pliegos a los señores Comerciantes e Industriales que los soliciten. Estas solicitudes deben de hacerse entre las horas comprendidas de 8 A. M. a 12 P. M.

JESUS G. MENOCAL,
Secretario de la Subcomisión Local de Subastas No. TRES, del Hospital de Dementes de Cuba (Mazorra).

OFICIAL

República de Cuba. Secretaría de Sanidad y Beneficencia. Sub-Comisión Local de Subastas Número Uno del Hospital «Nuestra Señora de las Mercedes».

Hasta las nueve de la mañana del día CUATRO de Mayo de mil novecientos treinta y ocho, se recibirán en la Tesorería del Hospital «Nuestra Señora de las Mercedes», proposiciones en pliegos cerrados para el suministro y entrega al mismo de los efectos correspondientes a los siguientes suministros: PAN Y GALLETA, CAFE, CARNE Y HUESOS, LECHE DE VACA, AVES Y HUEVOS; VIANDAS, VERDURAS Y FRUTOS DEL PAIS y VIVERES.

Hasta las nueve de la mañana del día CINCO de Mayo de mil novecientos treinta y ocho, se recibirán en la Tesorería del Hospital «Nuestra Señora de las Mercedes», proposiciones en pliegos cerrados para el suministro y entrega al mismo de los efectos correspondientes a los siguientes suministros: COMBUSTIBLE; EFECTOS DE FERRETERIA y ROPA, VESTUARIO, HABILITACION Y SEDERIA.

Estos suministros son necesarios a este Hospital durante el ejercicio fiscal de 1938 a 1939. A la hora expresada se leerán públicamente las proposiciones. Se darán pormenores a quienes los soliciten en la Secretaría de esta Sub-Comisión Local de Subastas Número Uno del Hospital «Nuestra Señora de las Mercedes». Oficina de Tesorería.

Máximo Castro Turbiano
Secretario de la Sub-Comisión Local de Subastas Número Uno.

OFICIAL

ANUNCIO DE SUBASTAS: República de Cuba. Secretaría de Sanidad y Beneficencia. En la Oficina de la Comisión Local de Subastas de dicha Secretaría y en los días y horas del próximo mes de mayo que a continuación se expresan, se recibirán proposiciones en sobres cerrados, para las Subastas siguientes: El día 3, hasta las 2 p. m. «AMPULAS, SUEROS Y VACUNAS», Grupo «A» y Grupo «B», «DROGAS, MEDICAMENTOS Y UTILES», Grupo «A» y Grupo «B» y «ESPECIALIDADES FARMACEUTICAS», Grupo «A» y Grupo «B». El día 4, hasta las 2 p. m. «MATERIAL DE CURACION», Grupo «A» y Grupo «B», «MATERIALES Y UTILES DE LABORATORIO», Grupo «A» y Grupo «B», «MATERIALES Y ACCESORIOS DE RAYOS «X», Grupo «A» y Grupo «B». El día 5, hasta las 2 p. m., «MATERIAL QUIRURGICO», Grupo «A» y Grupo «B», «EFECTOS DE ESCRITORIO E IMPRESOS», «UNIFORMES Y VESTUARIO», «DESRRAJE VERDE Y SECO» y el día 6, hasta las 2 p. m., «UTILES DE LIMPIEZA E HIGIENE», «EFECTOS DE FERRETERIA» y «MATERIAL RODANTE».

En los días y horas señalados, se recibirán y leerán las proposiciones en presencia de los licitadores concurrentes.

En la Oficina de la Comisión, de 8 a 12 a. m., se facilitarán pormenores y Pliegos a los comerciantes e industriales que los soliciten. Dr. Alfredo Estrada Carreras, Secretario de la Comisión Local de Subastas de la Secretaría de Sanidad y Beneficencia.

M.E.C.D. 2016

MAGNIFICO, PLENO DE CONFRATERNIDAD, EL BANQUETE CONMEMORATIVO DEL CINCUENTENARIO DE LA LONJA

"CUANTAS PERSONALIDADES HA PRODUCIDO CUBA EN LOS ULTIMOS 50 AÑOS, SON HIJAS O NIETAS DE ESPAÑOLES", DIJO EL SEÑOR MANUEL ORTEGA, PRESIDENTE DE LA MENCIONADA INSTITUCION

El Dr. Laredo Bru y el Coronel Batista fueron muy aplaudidos al hacer acto de presencia en el salón. Fué distribuído entre la selecta concurrencia un bello folleto con la historia gráfica y literaria de ese organismo. «Cincuenta años sirviendo a Cuba y siendo nuestros hijos cubanos! Ya podemos terminar satisfechos nuestros días», dijo el Sr. Arnoldson

«SOBREPASANDOSE DE LAS FUNCIONES MERCANTILES, EL COMERCIO HA EVITADO EN CUBA EL HAMBRE DURANTE MOMENTOS MUY DIFICILES», DIJO ANOCHE EL SECRETARIO DE LA PRESIDENCIA, DR. JOSE ENRIQUE BRINGUIER

El gran salón del Hotel Nacional, fué materialmente colmado anoche por una concurrencia que representaba a todas las fuerzas vivas del país. «El banquete blanco», pudiera llamársele, porque a la albura de los manteles y de los trajes, se añadía la plata de las canas de una gran parte de los comensales. Enorme mesa en forma de herradura, abarcaba el espacio de los muros del salón, y en el centro y fuera, en las terrazas, innumerables mesas se acomodaban. Tal cantidad de asistentes, que su simple lista llenaría varias columnas de nombres conocidos y prestigiosos.

No fué una comida de comerciantes. Vimos allí médicos, abogados, dentistas, hacendados, colonos, tabacaleros, fabricantes de licores, periodistas, dibujantes, diplomáticos, obreros, agricultores, propietarios, militares, magistrados, legisladores.. extranjeros que conviven con nosotros, negros, chinos, blancos.. Y cuando en los discursos se aludió a los humildes, a los trabajadores, la concurrencia, compenetrada de la importancia que tienen en el desenvolvimiento de todas las actividades humanas, aplaudió largamente.

En el lugar de honor, el Dr. Federico Laredo Bru, Presidente de la República; a su derecha, Mr. Butler Wright, Embajador de los Estados Unidos, y a su izquierda el Jefe del Ejército, Coronel Fulgencio Batista. Les seguían, en el mismo orden alterno, el Presidente del Senado, Dr. Guillermo Alonso Pujol; Manuel Ortega, Presidente de la Lonja; Chepín Barraqué; el Secretario de Estado, Dr. Juan J. Remos; el Ministro de Chile; Don Carlos Arnoldson; el Secretario del Comercio, Dr. Zárraga; el Coronel Miguel A. González, Jefe de la Marina de Guerra; el Ministro de Colombia; el Ministro de Francia; el Ministro de Haití; el Dr. Miguel Angel Campa, Subsecretario de Estado; el Dr. Perea, Subsecretario de Agricultura, en representación de éste; el Introductor de Embajadores y Ministros, Comandante Luis Rodolfo Miranda; el Encargado de Negocios de China; el Coronel Baizán, Gobernador de la Provincia; el Senador José M. Casanova; el Comandante Bernardo García, en representación del Coronel Pedraza, Jefe de la Policía Nacional; el Dr. Lascano, en representación del Presidente de la Audiencia, Dr. Montero; el Sr. Juan Gelats; el Ministro de Venezuela; el Dr. Beruff Mendieta, Alcalde de la Ciudad; el Comandante Dr. León Blanco, Ayudante del Coronel Batista; Presidentes de Asociaciones de industriales y comerciantes y otras personalidades de no menor relieve en la vida nacional.

Chepín Barraqué fué el primero en hacer uso del micrófono y, a través de los altoparlantes llegaron a todos los oídos sus palabras manifestando sus deseos de no ser «latoso», y se limitó a dar cuenta de las cartas y telegramas de adhesión y de excusa por ausencias recibidos con los nombres de quienes los enviaron. Comenzó por un cablegrama de Don Joaquín Martínez de Pinillos, Primer Presidente que tuvo la Lonja, quien desde su retiro de Cádiz, quiso sumarse, espiritualmente, a la fiesta de sus compañeros de antaño y de los de ahora. Una salva de aplausos saludó el nombre del ausente.

Acto seguido leyó su necesariamente largo discurso, abarcando cincuenta años de historia de actividades comerciales y su influencia en el desenvolvimiento nacional, el señor Manuel Ortega, Presidente p.s.r. de la Lonja del Comercio de la Habana. He aquí su enjundiosa oración:

Honorable señor Presidente de la República;
Excelentísimos señores Miembros del Cuerpo Diplomático;
Ilustres Jefes de los Poderes Legislativo y Judicial y de las Fuerzas Armadas de la República;
Señores Socios Fundadores de la Lonja del Comercio de la Habana;
Señores:

Cuando se cumple un deber, como lo cumplo yo en este momento, sobran las excusas y puede aspirarse, en justicia, a una amplia benevolencia. Confío, pues, en que me la habréis de otorgar, máxime si consideráis que a la falta de facultades por mi parte, se une la dificultad del asunto, ya que, forzosamente este discurso, ha de ser menos extenso de lo que mi voluntad quisiera, y seguramente menos probable de lo que merecen la ocasión y el significado de este acto.

En efecto. Celebramos hoy el «Cincuentenario» de la fundación de la Lonja del Comercio en su actual estructuración legal. Realmente, su vida es aún más extensa, pues como consta de testimonios escritos, algunos de carácter oficial, esta entidad venía funcionando ya desde 1880, con vida propia y eficiente, pero, en aquellos años precursores, ni tenía el nombre que desde 1888 la distingue, ni constituía, en puridad, la personalidad esencialmente mercantil, de específica naturaleza y organización que, desde esta última fecha ostenta.

Aún limitada esta consagración al medio siglo de existencia oficial de la Lonja, adviértese, desde luego, la importancia de tal período de tiempo. «Cincuenta años» son siempre un respetabilísimo lapso en la vida de las personas naturales y jurídicas, y se acrece el respecto y se aviva la veneración, si se recuerda, siquiera ligeramente, toda la trayectoria histórica de tales años. Durante ellos, pasó Cuba, del estado de colonia aherrojada, al de Nación independiente y soberana. Durante ellos, aún esa misma independencia, fruto de tantos esfuerzos y merecimientos alcanzada, experimentó momentos angustiosos y crisis peligrosas. Por otra parte; en ese mismo período de tiempo, Cuba padeció, como el Mundo entero, las sacudidas y trastornos horrendos de la más grande conflagración guerrera que la Historia registra. Y, como si todo ello fuera poco, en esos últimos años,—en los últimos de todos,—Cuba ha sufrido y se debate aún en medio de los conflictos, tan injustos como injustificables, que acompañan la transición de una época a otra; la lucha, no por menos aparente menos profunda, entre sistemas, procedimientos y normas, destinados a desaparecer en gran parte, y ansiedades, exageraciones e inquietudes incontables, produciéndose así repetidos flujos y reflujos entre lo arcaico y caduco y lo inmediato y sano, que, en definitiva, se imponen y posponen, cada vez más, al dictado de razonada inteligencia, de profundo equilibrio y de ansiada pacificación espiritual a que la Humanidad tiene derecho.

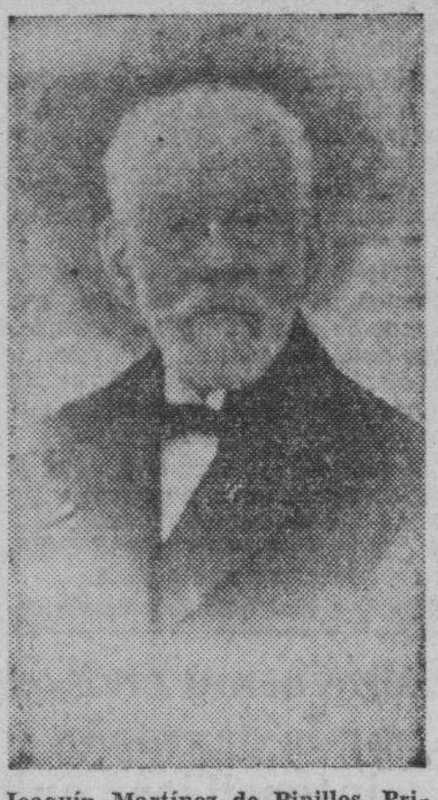

Joaquín Martínez de Pinillos, Primer Presidente Fundador de la Lonja del Comercio de la Habana en el año 1888.

Múltiples deben ser las enseñanzas que se desprenden de la serena contemplación de ese medio siglo de supervivencia de la Lonja del Comercio. No pretendo yo, señalarlas todas; pero, incumpliría mi obligación, si silenciase algunas.

Y entre éstas, hácese forzoso examinar determinadas cuestiones fundamentales.

¿Quiénes fueron los que sentaron los cimientos de esta obra, con tan acertada previsión que, nunca, se resquebrajaron ni debilitaron, aun en un medio como el nuestro, en el que «no» es la larga duración de las instituciones, la nota más frecuente?

¿Qué entidad es esta Lonja del Comercio, que ha podido resistir a tantos embates y a tantas perturbaciones, flotando sobre ellas, siempre igual, o cada vez más vigorosa?

Manuel Ortega González, Presidente en funciones por sustitución reglamentaria.

¿Cuál es la virtud animadora de esta empresa, que pueda explicar su subsistencia, su acrecentamiento y su brillantez actual?

Contestando a estas interrogaciones, rindo, ante todo, un tributo lleno de emoción, de respeto y de afecto, a los inolvidables pioneros de esta Institución.

N creais, señores, que eran «magnates» de la cultura ni de la riqueza. Nada de esto. Originariamente, y con las rarísimas excepciones que en todo lo humano se dan. Eran sencillamente unos modestos trabajadores, sin otro patrimonio que el de su esfuerzo personal; en verdad, «hombres del pueblo», en la más completa, real y significativa acepción de esta palabra.

Aquellos hombres, adornados de las virtudes básicas que suelen darse más intensas y más perdurables, en las modestas capas sociale, se consagraron, con todo su espíritu, a la fecunda tarea del «trabajo»,—supremo motor de la Humanidad, por disposición divina,—que no puede abandonarse ni dislocarse, sin que se produzcan inmediatamente las horrendas consecuencias de los odios, de las corrupciones y del empobrecimiento espiritual y material de las Naciones. Esa,—y no otra,—fué la fuerza animadora de aquellos antecesores nuestros, a quienes debemos ejemplos extraordinarios, enseñanzas que nunca deben olvidarse y,—por encima de todo esto,—la trascendental donación de habernos hecho nacer en Cuba; de ser «cubanos»; y de querer serlo con todos los perfeccionamientos que merece este pueblo, tan singularmente dotado por la Providencia.

El presente homenaje se dedica, principalmente, a la memoria de esos fundadores. Ellos son nuestros antepasados; en muchos casos, «nuestros padres»; siempre faros brillantísimos y demostración palpable de toda la potencialidad del trabajo, cuando se une al constante cumplimiento de todos los deberes individuales, familiares y sociales. De aquellos fundadores; de la generación de los mismos, ha salido cuanto en nuestro país, llegó a ser ejemplo y guía, en el mundo bancario, en el orden industrial, en las actividades mercantiles, en las profesiones liberales y hasta en las manifestaciones artísticas; en una palabra, cuanto ha llegado a ser ejemplo y guía en la ciudadanía perfecta, que es la que hace grandes y respetables a los pueblos y a las Naciones. Aquella generación dió sus hijos a Cuba; y,—claro es,—dado lo más, no podía escatimar a Cuba, todo lo restante. De ella, debiéramos haber aprendido el amor a esta tierra cubana, que para ella era inalienable; y que, por esto, la conservaba y cuidaba cada vez más.

Aquella generación dejó en nuestro medio, la «única» resistencia invencible ante las ansias adquirentes de otros. De aquella generación procede el «núcleo» que supo conservar «lo cubano»; defenderlo y acrecentarlo, con tanto éxito, que ha sabido merecer siempre el respeto de los extraños, del mismo modo que éstos,—a su vez,—supieron, en muchos casos, granjearse nuestras simpatías; convivir con nosotros y con nosotros laborar. De aquella generación, en suma «procedemos todos»; y esto es, precisamente, lo que hace absurdo y doloroso, el distanciamiento interno de la familia cubana, con olvido de que, en definitiva, «unos doctores» y «otros bodegueros», todos debemos considerarnos como hermanos o, al menos, como muy próximos parientes.

Como homenaje a toda aquella generación, la Lonja saluda de un modo especial, a dos de sus miembros y, mediante ellos, a todos los demás; me refiero a su primer Presidente, el señor Joaquín Martínez de Pinillos, que desde su retiro en Cádiz, está percibiendo a través del radio, con toda la emoción que podéis suponer, las palabras que yo pronuncio en este momento; y al señor Carlos Arnoldson, que aquí nos acompaña, cuyo nombre estará siempre unido a la feliz realización del deseo de todos de que la Lonja dotase al Comercio de esta Capital de un edificio digno de uno y de otra.

Son notas características de esta Institución, estar consagrada a actividades comerciales, de naturaleza singular; y hallarse directamente vinculada con las necesidades básicas del pueblo de Cuba.

Al desarrollo de aquellas actividades, se ha dedicado permanentemente, resistiendo muchas veces a los justificados impulsos que en múltiples ocasiones debieron animarla a actuar en otros órdenes más desatendidos o abandonados. Tal vez, esta nota característica no ha sido, en todo tiempo, justamente apreciada; y de ello se han seguido trastornos y quebrantos, para todos. La Lonja, ha dejado, por decirlo así, «a la disputa de los hombres», una larga serie de actividades públicas y quizás, por esto, fué olvidada muchas veces la fuente próvida que está constituída por las actividades mercantiles y que, alejada aunque nunca indiferente, ante los fracasos circunstantes ha proseguido, serena y fuertemente, su insustituible tarea de atender al básico abastecimiento de nuestro pueblo.

He aquí, señores, el campo de actividades de la Lonja. Ningún otro, le supera en importancia. No puede haber cultura ni sanidad ni riqueza sólida ni progreso, si no es perfecto el orden del abastecimiento sustancial de un pueblo. No me mueve un espíritu clasista, al proclamarlo así. Se trata de una verdad fundamental, que no debiera ser nunca olvidada ni despreciada. Precisamente por esto, debiera ser también reconocido por todos el natural paralelismo que existe entre los intereses fundamentales del pueblo y los de la Lonja del Comercio de la Habana. Solamente entre la base de un «standard» de vida popular, humano, justo y tranquilizador,—como lo proporciona el comercio representado por la Lnja, a sus empleados y trabajadores,—puede cimentarse el auge, el acrecentamiento y el bienestar de este organismo. Y solamente, tambien, cuando se dieran esas condiciones fundamentales en la colectividad nacional, tendrían justificación las exigencias, las exacciones y las incertidumbres que han gravitado, y que gravitan todavía, sobre las actividades mercantiles, las que, por otra parte, no han recibido habitualmente ni siquiera el reconocimiento y la consideración a que son acreedoras, por su decisiva cooperación al fomento del trabajo y al sostenimiento de los ingresos del Estado.

El comercio, la organización mercantil de un país, peculiarmente la que se relaciona con las necesidades imprescindibles de la Humanidad, es función de ley natural, que no puede ser atropellada impunemente ni caprichosamente negada por espíritus que parecen sobrecargados de sonambulismo. Ese comercio, esa organización mercantil, debe merecer, cual sucede en los países más adelantados y aun en aquéllos que, en momentos de delirio pensaron que era algo nefasto,—el respeto, la consideración, y la defensa y el cuidado que han de prestarse a los elementos esenciales al mantenimiento de la vida.

Para gloria de esta Institución, cabe el derecho de afirmar que la organización comercial que ella representa, ha evitado a Cuba, en todo tiempo,—aún en las más críticas circunstancias,—los colapsos de aprovisionamiento y de alimentación que han sufrido otros países más ricos y más antiguos.

Increíble parece que todas estas verdades, hayan permanecido semiocultas durante continuados años y que, como consecuencia de ello, la Lonja y por ende, el Comercio que representa, se haya visto forzada a sostener no débiles luchas contra el desconocimiento de unos, contra el orgullo de otros, contra las fantasías de muchos y contra la deplorable y generalizada ignorancia de lo que somos, de los que representamos y de lo que hacemos.

Pero, la consagración de este cincuentenario, se nos presenta como la victoria definitiva y justa, que obtienen la perseverancia y el acierto constantes; y este brillantísimo acto,—no igualado, en mi memoria, nunca en Cuba,—demuestra que no es vana ilusión mía la proclamación de aquella victoria, que deseamos sea considerada, más que como nuestra, como un tributo de la misma Cuba.

Al aludir, como acabo de hacerlo, a este solemne acto, no lo hago tan sólo para obligar mi expresión de reconocimiento a todos los asistentes. No. Es más extenso mi propósito, porque, señores, este acto, si bien se considera, ofrece caracteres verdaderamente extraordinarios. Constituye él,—ante todo,—un innegable y gratísimo éxito de la Lonja, en cuya historia ocupará una página de honor.

Los socios fundadores presentes y el espíritu de los ausentes, así como el sentimiento de cuantos de la Lonja formamos parte, experimentan vivísima emoción al observar que,—al fin,—en Cuba—es reconocido y aplaudido y respetado todo el acervo de laboriosidad que integra el patrimonio moral de la Lonja del Comercio de la Habana, tanto más cuanto que ese reconocimiento se otorga por los más destacados representantes de todas las actividades de la República, en el orden nacional e internacional. Aquí tenemos, en efecto, proporcionándonos este inolvidable agasajo, al Jefe del Estado, al Honorable señor Presidente de la República, Lcdo. Federico Laredo Bru, perteneciente,—él también,—a aquella generación a la que principalmente,—como dije antes,—está dedicado este homenaje. Aquí han venido, dignándose honrarnos con su presencia, ilustres representantes de países extranjeros, con los que nos unen tantos lazos y tantas relaciones, a cuyo feliz mantenimiento,—sabido es cuán eficazmente contribuye el Comercio y cuán intensamente los vivifica y alienta la Lonja del Comercio de la Habana. Aquí nos acompañan las más altas representaciones de los Poderes Públicos de la Nación; y de las Fuerzas Armadas, cuyo Jefe, el coronel Fulgencio Batita, perteneciente a la otra generación a que también he aludido; es decir, a la de los que rendimos el homenaje, tiene buenas pruebas de la compenetración sincera que la Lonja demostró en fechas, en momentos y en circunstancias trascendentales de la historia de Cuba. Aquí tenemos, también, unidas como siempre, a nosotros, a las más destacadas personalidades pertenecientes a todas las fuentes productoras, desde la alta Banca,—en la que se destaca con merecimientos brillantísimos, la Banca Cubana, hasta nuestros más modestos compañeros de labores y de actividades, cuales son las Sociedades de Conductores de Carros y Camiones, de Dependientes de Almacenes de Víveres y de los Obreros de Bahía. Aquí está, asimismo, la representación de la antiquísima Sociedad Económica de Amigos del País, que atesora en su admirable historia, los nombres más augustos de la intelectualidad cubana.

Pedro Pablo González, Presidente Titular de la Lonja del Comercio de la Habana, con licencia por enfermedad.

Tarja donada por la United Fruit Co., con motivo del Cincuentenario de la Lonja del Comercio de la Habana.

Finalmente, y para no hacer interminable el análisis,—aquí han venido a unirse con la Lonja, en este glorioso cincuentenario,— elevados miembros ejecutivos de las poderosas Compañías Navieras Extranjeras que dan servicio y movimiento y riqueza a los puertos de Cuba,—y que para acompañarnos en estos gratos momentos, no han reparado en abandonar sus importantes ocupaciones y trasladarse a nuestra tierra. La Lonja se complace en rendirles un especial saludo de bienvenida que envuelve, a la vez, el reconocimiento pleno de la efectiva cooperación y de los perfectos servicios prestados por estas empresas a nuestro desenvolvimiento mercantil.

En resumen; aquí, en cierto modo, —más real que figurado,—puedo afirmar que está Cuba. Y aquí está Cuba, unida, inteligenciada, contenta. Este acto demuestra lo que es Cuba y lo que debe ser. Es más: creo que demuestra, también, que «si Cuba no es esto», poco valdrá y poco podrá hacer en el concierto de los pueblos civilizados; porque este acto es la unión sentimental de los gobernantes y de los gobernados,—sin ceremonias, sin suspicacias, —como tiene que ser esa unión. Este acto es la reunión verdaderamente fraternal de todos los trabajadores, en las distintas esferas y en las diversas actividades que constituyen la nacionalidad cubana; siendo oportuno recordar que cualquiel atentado a esa fraternidad del trabajo, es siempre un ataque a la vida de los pueblos. Este acto, por último, es síntesis y compendio de lo que la Lonja desea que sea nuestra Patria en todas sus partes y en todos sus elementos integrantes.

La Lonja del Comercio os da a todos las más efusivas gracias por vuestra cortesía al participar en esta su fiesta familiar; y formula los más sinceros y fervorosos votos por vuestra felicidad personal; por la properidad de los países aquí representados y por el bienestar y por la satisfacción de todas las necesidades espirituales y materiales del pueblo cubano.

He terminado.

Interrumpido varias veces por los aplausos de la concurrencia, fué al final que el señor Ortega recibió una muy merecida ovación.

Entonces hizo uso de la palabra Don Carlos Arnoldson, que puso a sus pensamientos caracteres tiernos y melancólicos. Breve, y atinado también, calurosos aplausos premiaron su peroración que reproducimos seguidamente:

Honorable señor Presidente de la República;
Excelentísimos señores Miembros del Cuerpo Diplomático;
Altas autoridades de la República;
Señor Decano del Cuerpo Consular;
Señor Presidente y señores Socios de la Lonja del Comercio,
Señores:

Si el noble sentimiento de la gratitud, debe ser proporcionado a la grandeza de la distinción que recibimos, comprenderéis lo grande y profunda que ha de serlo en mí y en todos mis compañeros,—cuya representación ostento,—ante este espléndido homenaje con que habéis querido honrarnos.

Me parece que la Lonja ha procedido como siempre lo ha hecho, como comerciantes que dan más de lo que reciben, ya que todo esto excede considerablemente al modesto aporte dado por nosotros a tan gloriosa institución.

La vivísima emoción que deben experimentar los que oscuramente sembraron la simiente, al contemplar luego la abundante cosecha, es igual a la que siento yo y sienten mis compañeros, al admirar el brillante desarrollo alcanzado por esta Institución. Y si no hay para los padres mayor alegría que la de presenciar los triunfos y éxitos de sus hijos, comprenderéis también cuánto tiene que conmovernos y regocijarnos el convencimiento de que esta nueva generación que está al frente de la Lonja y de otras muchas actividades de la República, es la que ha sabido alcanzar esos triunfos y asegurar esos éxitos.

Saludo a esta nueva generación en la persona de uno de sus más meritorios exponentes, el actual Presidente de la Lonja, mi querido amigo Manuel Ortega, modelo de competencia, de laboriosidad y de nobles entusiasmos.

Ya podrán transcurrir tranquilos para nosotros los últimos días de nuestra existencia, dedicada a Cuba íntegramente. Hemos sido imitados, más aún, hemos sido superados por nuestros descendientes. Estos serán prueba constante y recuerdo imperecedero de lo mucho que hemos querido a este país.

Gracias a todos, señores, por vuestra participación en este homenaje y que sean cada día mayores y más intensas vuestra dicha y la felicidad de Cuba.

He dicho.

El doctor Enrique Bringuier, Secretario de la Presidencia, por encargo expreso del Coronel Laredo Bru, hizo en el resumen, la apología de comercio de Cuba a través de los tiempos más malos por que ha atravesado el país, cuando ni el Gobierno ni los municipios han podido pagar los sueldos a los empleados de poca categoría, y, sin embargo, la angustia del hambre no hizo presa de los cubanos.

Proclamó la imprescindibilidad del comercio, asegurando que sean cuales fueren los resultados de las evoluciones político-sociales en que está empeñada la humanidad actualmente, el comercio siempre será un legítimo y honesto distribuidor de la riqueza. Abundó, confirmándolas, en muchas de las ideas vertidas por los anteriores oradores, y terminó con una cita de Abraham Lincoln que reclama la unión de todos para enjugar los dolores colectivos y para el mejoramiento de la comunidad.

Terminos los aplausos y las felicitaciones que recibió el doctor Bringuier, el señor Isidoro González, Agente en Cuba de la United Fruit Steam Ship Company, informó a la concurrencia sobre el viaje expreso que desde los Estados Unidos habían realizado dos de los más altos jefes de esa empresa naviera, y anunció que habían traído una placa conmemorativa del Cincuentenario, entregándosela allí mismo a la Lonja en la persona de su Presidente, señor Ortega.

El menú fué extenso e intenso. Manjares exquisitos rociados con tan exquisitos caldos, de las mejores marcas. Los paladares más exigentes quedaron complacidos.

La orquesta «Ensueño», dirigida por su primer violín, señorita Guillermina Foyo, inyectó verdadera pimienta criolla a los platos servidos, con su repertorio vernáculo, alternando paso-dobles y otros aires españoles.

A las doce de la noche terminó el soberbio acto.

DOS VIEJAS CASETAS DE MADERA DEL HOTEL «SEVILLA» SE QUEMARON

Dos casetas de madera situadas en el cuarto piso del hotel «Sevilla», fueron destruídas anoche por un incendio, cuyo origen investiga a Policía.

Minutos después de ser dada la alarma acudieron los jefes de los bomberos, con el material de los cuarteles de «Magoon» y «Corrales», apagando las llamas. Resultaron con quemaduras de carácter menos grave el sargento Fernando Jiménez y el bombero Félix Alonso.

También se personaron en el lugar del hecho, el comandante Serra, inspector del Primer Distrito y el capitán Lavista, al mando de la Tercera Estación.

El subaministrador del referido establecimiento, señor Enrique Santana González, al prestar declaración ante la Policía, manifestó que suponía intencional el incendio, sospechando del empleado Roberto Sánchez, que se encontraba anoche de guardia.

Hizo constar que al salir del hotel se dió cuenta de que había fuego, por lo que retornó al mismo y, con el auxilio de varios empleados, trató de apagar las llamas. Al comprobar que su esfuerzo era inútil, por el incremento que habían tomado las mismas, solicitó la presencia de los bomberos.

Agregó que los empleados que abandonaron sus labores a las cinco de la tarde, habían sido Francisco García y Oscar Llerena, quedando solamente Roberto Sánchez, al que supone complicado en el incendio.

Detenido Sánchez, afirmó que ignoraba el origen del fuego, afirmando que esta allí por tocarle la guardia.

El hotel pertenece a una compañía arrendataria dirigida por el doctor Agustín Batista, actuando como administrador el señor Víctor Batista. Se encuentra asegurado; pero se ignora la cuantía del seguro y el valor de las pérdidas.

El juez de guardia, doctor Antonio María Lazcano Mazón, asistido del secretario judicial señor Menéndez Carballo y del oficial señor Reyes, se personó en el hotel con el propósito de verificar anoche mismo una inspección ocular, no pudiendo efectuarla a causa de la oscuridad y de estar anegado en agua todo el piso donde se encontraban las casetas.

En las actuaciones se hizo constar que el lugar destruído por las llamas, estaba destinado a talleres de carpintería y pintura, así como a depósito de los útiles del establecimiento.

El juez de guardia decretó la libertad del acusado Roberto Sánchez, por no existir, hasta ahora, cargo alguno que justifique las sospechas del señor Santana González.

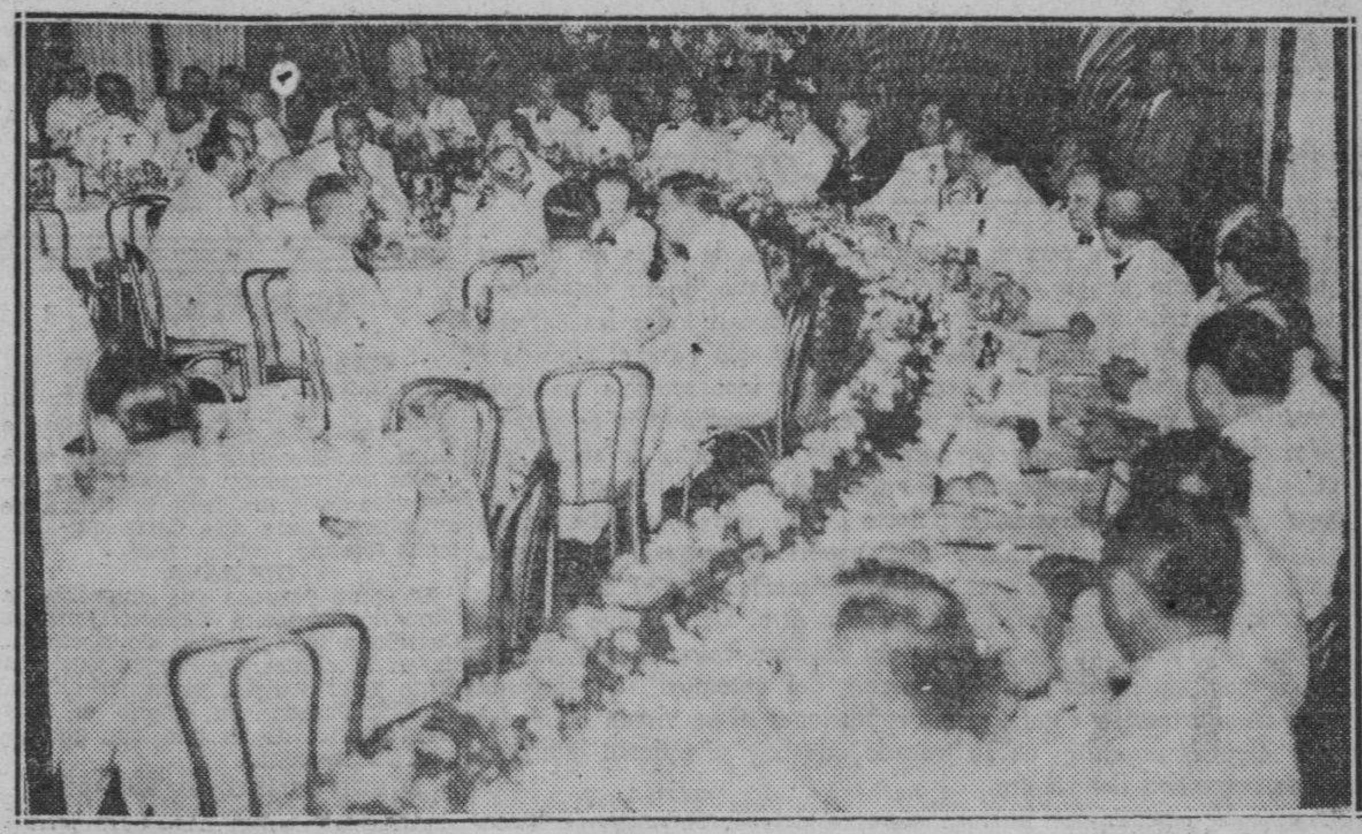

Un aspecto del banquete en commemoración del Cincuentenario de la Lonja del Comercio de la Habana. En la parte superior aparece la mesa presidencial, ocupada por las personalidades que enumeramos en esta información. En la parte inferior, una pequeña porción de la inmensa concurrencia.

CRONICA HABANERA

BODA ELEGANTE

..ZAIDA GARCIA ALVAREZ. — En la tarde del sábado último, a las seis, se celebró la boda de la bella señorita Zaida García y Alvariño y el estimado joven José Manuel Viana y Cabrera.

Tuvo efecto en la Iglesia Parroquial del Vedado, ante una numerosa y selecta concurrencia.

Fueron padrinos la señora Rosalía Alvariño de García, y el señor Luis E. García Sendra, padres de la novia.

Como testigos por ella firmaron el doctor César A. de Fuentes y los señores Luis Aragón, Raúl Angulo Font, Juan Campión y Pedro Horschek.

Y por el novio, los señores Juan Sabatés, Francisco García Pujol, René Luis Barrena, Artemio Fernández y D. W. Kieffer.

Durante la ceremonia la señorita García lució un ramo de mano muy bonito y elegante, obra de los floristas de la «Casa Trías» el gran jardín del Vedado.

La boda notarial se efectuó el mismo día, a las once de la mañana, ante el notario doctor José Luis Ramos Izquierdo, firmando como testigos por la novia el doctor Gustavo Lorenzo Arias y los señores Julio Alvariño, Pablo Medina, Juan Alvarado y por el novio, el doctor Ramón García Pujol, y los señores Miguel Gutiérrez, Antonio Torres y José Mela.

SANS SOUCI. —Una gran noche, inolvidable bajo todos sus aspectos ha sido la del Sábado de Gloria en el elegante restaurant campestre Sans Souci, lugar que constituye el punto de reunión del mundo habanero.

Después de los días de recogimiento por la Semana Santa recobró la vida social habanera su habitual animación, reuniéndose en Sans Souci un público excepcionalmente numeroso y distinguido.

Tenía la fiesta del Sábado una poderosa atracción.

El debut de una nueva pareja de bailes de salón, que procede de los mejores teatros europeos, Don Date and Wardell, que hicieron diversas exhibiciones con fino estilo y originalidad en sus bailes.

También tomó parte en el show la pareja española Dorita y Varelo, la bailarina española Adelina Durán, la pareja de rumba Elpidio y Margot y la bailarina americana Virginia Steward.

La concurrencia es muy numerosa.

Una mesa con la señora Lily Morales de Coroalles, y estas tres parejas: Lolita Coroalles y doctor Ernesto Marty, Angelita López Oña y Andrés Pérez Chaumont y Pepe Coroalles y Bob Taylor.

Otra mesa con cuatro matrimonios: Fico Fernández Casas, Lolita Hechevarría, Santiago Estévez y Nena Aguilera, Pancho Pla y Raquel Larrea y José Macía y Mercy del Monte.

Dos señoras tan distinguidas como Josefina Aguirre de Díaz Albertini y María Luisa Morales de Torriente, «chaperoneaban» este party: María Luisa de la Torriente y Armando Castellanos, Hortensia Díaz Albertini y Sergio Portal.

Los jóvenes esposos Samm Tolón y Hortensita Scull, presidían un party de parejitas con Ofelia Perera y Jorge Escobar, Silvia García y Paco Escobar, Marta García Rivero y Oscar de la Torre, Nena G. Rivero y Fernando Rasco.

Otra mesa donde estaban estas parejas: Odette Posso y Camilo García, Teresa Pujals y Freddie Gaudie y ia Pujals y Luis Goicoechea y señoras Magdalena Hernández Pujals y Amalita Alvarado de Posso.

Otra mesa simpática son estas parejitas: María Julia de Céspedes y Fernandito Scull, Jr. Inés Blanco Balaguer y Manolo García Solís, Yolanda Simpson y Roberto Ortiz Crabb Beba García Rivero y Ricardo Galbis, Mariita Scull y Tito Oteiza, Hortensia Alvarez y Oscar Rivero, y tres señoras Graciela Balaguer vda. de Blanco Ortiz, Evangelina de la Vega de Céspedes y Malula Rivero de Scull.

El señor Víctor Campa y su señora María Aurora P. de Campa, con el joven José Manuel López y su gentil señora Silvia Romero y la encantadora señorita María Aurora Campa y su prometido el joven Joaquín López.

Con el señor José Gustavo Fernández Mederos y su distinguida esposa Trina Varelo estaba la graciosa señorita Mariita Fornollar y el joven Gustavito Fernández.

En una mesita: Raúl Arango y su esposa Cristina Kindelán.

Las señoras Cica Herrero de Seiglie y Juana M. Suárez viuda de Navarro, en otra mesa con dos parejitas; Adolfina Castro y Francisco Seiglie y Elodia Navarro y Antonio Fernández.

El joven Ernesto Argüelles y señora, en otra mesa con estas parejas: Ramona Antuña y Armando Alvarez Pedroso, Fifí Antuña y Eduardo Montalvo, Mary Armstrong y C. B. P. Carvalho, Elena Montalvo y Manolo Antuña.

El señor Pedro Cardona y señora Carmelina P. de Cardona con la señorita Marta Sánchez Barraqué y Roberto Vieites.

El conocido naviero, señor José Cidre con Mr. and Mrs Dennings, Miss C. Osman, Mr Colvart, Mr A. Rome, Miss Curlis y la señorita Amparo Romero.

En otra mesa con las señoras Paquita Chapelli de Suárez y Martirio F. de Fernández, con estas parejitas: Bebito Suárez Chapelli y Lalo Martínez, Ofelia Fernández y R. Suárez Jr., Mariana Cortada y Luis Fernández Quevedo y Teté Suárez Chapelli y J. Ricardo Planas.

Con el señor Guillermo Novellas y señora Rosa Valenzuela, estaban en otra mesita los esposos Humberto Olavarría y Carmen Valiente.

El doctor Mario Remírez con su esposa María Antonia Souza, y estas parejitas:

Gabriela Menéndez y Jorge Portal, María Antonia Remírez y Gustavo Abella y María Luisa Quiñones y Andrés Rodríguez Acosta.

La señora Waldina Alvarez viuda de Rodríguez Batista en una mesita, con la señorita Consuelito Finlay y el doctor Rodolfo Rodríguez Alvarez.

Tres parejitas en otro party: Olga Rodríguez Cáceres y Oscar Martínez Conill, Ada García y Bebo Varona y María Elena Castañeda y Menda Cancio Bello.

Otra mesa en donde se reunían estas parejas: Yolanda Texidor y Luis Crucet, Angelita Rochette y Mario Ulacia, Marta Chacón y Ramiro Ramírez, Norma Roura y Narciso Cobo, Alelí Carbo y Abelardo de la Campa

Con el señor Fernando Carratalá y su señora, se reunían estas cuatro parejas: Irma Carratalá y Alberto Montero, Gloria Seiglie y Bebo Rodríguez Franca, Ismenia Blanco y Enrique Mazas y Alicia Jonhson y Leandro Valdés.

En otro party: Olga Díaz y Rolando Pedroso y Leonor de Piedra y Jacinto Barraqué.

La señora Alicia Marín de Naranjo, con la señorita Lelia Naranjo y el joven José Antonio Prado.

La señora María Alvariño de Angulo, con sus hijas Juana María y Gladys Angulo y los señores Juan Luis Gelabert y Carlos Reyes Gavilán.

El señor Enrique Menéndez y señora María García Beltrán.

La señora de Quiñones chaperoneando este party: Silvia Martínez y Juan Quiñones y Beba Andino y Virgilio Gómez.

En una mesita la señora Georgina Pí de Bosch con la señorita Marta Bosch y el joven Octavio Prieto.

Clara L. Legorburu y Juan Morales,

Pin Inclán, Minita Pérez Chaumont de Inclán.

Carmen Angulo, la señora de Virnau con estas parejas: Elena F. Masferrol y Julio Pita, Marty Castells y Orlando Pita, Virginia Ortega y René Fernández y Grace Ortega y Raúl Benítez.

El señor Angel Hoyo Názabal y su hija Elena con el señor Alfredo Martínez.

El doctor Pedro Bosch con su esposa Isabel González de la Hoyuela y su linda hija Elisie.

ELENA MONTALVO.—Colmada de flores, y de felicitaciones, se ha visto desde el día de su compromiso la bella y adorable señorita Elena Montalvo y Lasa, cuya mano fué pedida el Sábado de Gloria para un joven todo caballerosidad y corrección: Manolo Antuña y Braga.

Hasta su bellísima residencia del Reparto Miramar han llegado flores innumerables con mensajes de afecto y de simpatía.

De «Milagros» el aristocrático jardín de Prado y Colón, tan favorecido por nuestro mundo elegante, eran las siguientes:

Una caja de gladiolos salmón de Silvestre Rionda.

Una caja de easter lilies de la Escuela de Equitación San Jorge, Céspedes y Bolívar.

Un cesto de dalias de Dora Pogolotti.

Un cesto de gladiolos rosados de George Moszkowski.

Con la firma de la «Casa Trías» anotamos este grupo lindísimo de cestos y cajas:

Una caja de gladiolos de Mercedes de Lasa.

Una caja de callas y «easter lilies» de Juan Pedro Baró.

Una caja de «easter lilies» de Virginia Olavarría de Lobo.

Un cesto de rosas gigantes de Ignacio R. Weber y Hortensia Montalvo.

Un cesto de rosas gigantes de Demetrio Castillo Pockorny y señora.

Una caja de dalias rosadas del Dr. Sánchez Quirós y señora.

Un cesto de Margaritas del Japón de los Fanjul.

Un cesto de «easter lilies» de Lilian y Alfonso Fanjul.

Un cesto de gladiolos de Margarita y Julio Rabel.

Un cesto de gardenia y alelíes de Lidia Lombard.

Un cesto de gardenias de Carola Olavarría.

Un cesto de gardenias de Cecilia Portuondo.

Un cesto de callas de Julio Lobo y señora.

Un cesto de gardenias y alelíes de Estela y Jacobo Lobo.

EN LA ACADEMIA DE ARTES Y LETRAS.—Hoy, martes, a las ocho y media de la noche, tendrá efecto en los salones de la Academia Nacional de Artes y Letras, Acosta y Compostela, un interesante recital de piano.

He aquí el programa:

Palabras por el doctor y maestro Eduardo Sánchez de Fuentes, Presidente de la Academia.

I

1. Gran Sonata en Mi bemol (1er tiempo, Hummel, Sr. Carlos Díaz.
2. Tocata y Fuga en Re menor, Bach-Tausig, señorita Aida Martínez de los Ríos.
3. a) Reflets Dans L'eau, Debussy, b) Danza de la Pastola, Halffter, señorita Amalia Herminia Delgado.
4. a) Danza Cubana, L. Cervantes, b) Scherzo Op. 31 Chopin, señorita Esther Rodríguez Momoytio.
5. a) Córdoba, Albéniz, b) Danza Ritual del Fuego, Falla, señorita Eugenia Rodríguez.

II

6. Preludio y Fuga en La menor, Bach-Liszt, señor Juan Antonio Cámara.
7. Sonata Op. 57 (Appassionata), Beethoven, Allegro Assai Andante con moto — Allegro ma non Tropo-Presto, señor Oscar Lorié.

III

8. a) Andante con Variaciones Haydn, b) La Terrase des Audiences du Clair du lune, Debussy, c) Polonesa Op. 53, Chopín, señor Sergio Navarro.
9.—Concierto en Sol menor Op. 25, Mendelssohn, Molto Allegro con fouco Andante-Presto — Molto Allegro o Vivaces. Dos pianos: señorita Gladys Perna y Maestro Benjamín Orbón.

FELICITACION. — Se la enviamos muy afectuosa con estas líneas al joven y prestigioso médico doctor Asterio Latour quien acaba de ser condecorado por la Cruz Roja Nacional con el grado de capitán.

El doctor Latour, Jefe Local de Sanidad, que tan brillante labor ha venido realizando al frente de aquel importante departamento, se ha visto muy felicitado.

Luis DE POSADA.

F.C.D. 2016

SIN AGUA LA NUEVA POBLACION DE SANTA CRUZ DEL SUR POR ESTAR CORTADO EL RIO NAJASA QUE LA SURTIA

(COLUMNA UNO)

EXISTE ENTUSIASMO EN COLON POR LA SEGUNDA FERIA POPULAR QUE SE CELEBRARA LOS DIAS 30 DE ABRIL Y 2 DE MAYO

(COLUMNA SIETE)

La trágica curva de "Cachimbo"

Excepto la carretera central, muy pocas de las de Cuba no ofrecen en algún sitio serio peligro. Unas veces lo inclinado de su descenso y otras la estrechez de sus curvas, lo cierto es que casi todas las carreteras de la isla tienen lugares difíciles de salvar no sólo para el alocado e imprudente que pretende desafiar con delictuosa inconsciencia las leyes de la naturaleza sino también para los que desconociéndolos se ven de repente sorprendidos en el viaje o para los distraídos que de súbito ven convertida su excursión campesina en un verdadero cataclismo.

No es sólo nuestro, además, el defecto de las carreteras cubanas. En general, las vías de comunicación y de transporte terrestres han ido evolucionando de acuerdo con el progreso de los medios que el hombre venía utilizando para trasladarse de un lugar a otro. De ahí que aquellas de nuestras carreteras, en su mayoría del régimen colonial, que fueron construídas con anterioridad a la aparición del automóvil, no tuvieran necesidad de ajustarse a determinadas condiciones ni se vieran obligadas a cumplir algunos requisitos en su trazado que hoy se estiman indispensables a la seguridad del viajero.

Hasta hace apenas dos lustros, la curva de "Cantarranas", situada en la carretera de la Habana a Guanajay, ostentaba la triste celebridad de sus fatales accidentes, tan frecuentes como trágicos. ¿Cuántas personas perecieron al volcarse el vehículo o al estrellarse éste contra los árboles de la ruta al cruzar aquella curva construída para los tiempos del quitrín, la volanta y el coche y no para los carruajes devoradores de distancias? Sería curiosa la estadística de muertos, heridos y mutilados que desde la apertura de la carretera central han podido ser evitados gracias al trazado, que ahora tiene, hecho de acuerdo con las modernas exigencias del vehículo y las inexcusables leyes de la naturaleza. Situada la curva de "Cantarranas" casi a las puertas de la capital, raro era el día que la crónica periodística no recogiera noticia de algún accidente que la proximidad del lugar, como ocurre siempre, le daba mayor divulgación y la misma o más resonante importancia que en sí tenía. Y de seguro que si la ruta central no la hubiera hecho desaparecer entonces, la Secretaría de Obras Públicas se hubiese dado prisa en evitar la curva porque como comenta con ingenio un insigne escritor lusitano, la urgencia e importancia de un hecho está en relación con la distancia que de nosotros lo separa, que miles de muertos en China nada significan ante la noticia de un muerto en el vecindario.

Más estrecha que la antigua curva de "Cantarranas" de infausta memoria; integrando un perfecto ángulo recto y con la agravante de que está situada en una ladera de la Loma de Cachimbo, se encuentra la curva de este nombre en la carretera del Entronque a Güines, que es un brazo superviviente de la carretera de la Habana a dicha Villa, una de las primeras rutas en su clase que se construyeran en la isla y tomada como modelo para otras de América durante el gobierno colonial.

La muerte no ha tenido en la tierra más voraz sucursal ni fosa más exigente que la curva de "Cachimbo". Preguntad por ella a cualquier chofer de plaza o de alquiler; preguntadle a los que guíen camiones, ómnibus o sus propios autos y dirán que no existe otra ni siquiera parecida a esta curva de "Cachimbo" en ninguna carretera de Cuba. Peligrosa en la ascensión hacia la Loma de Candela, se convierte en un terrible abismo al regreso en el que la configuración de la carretera y los grados del ángulo que forma dan la impresión al que guía que la ruta termina, que desemboca sin muralla ni contén en el vacío, en la verde profundidad de los sembrados, abajo. ¡Qué horror! El record de sus accidentes excede con mucho al de "Cantarranas", al de cualquier otro lugar. Antes de la carretera central en que el tránsito a Matanzas y otros sitios se hacía preferente por Güines, los accidentes fueron tan continuados e importantes que el gobierno se decidió a iniciar los estudios para desviar la curva; inaugurada la central, los estudios no pasaron de los buenos deseos. Y no se diga que por falta de gestiones. Si la diaria noticia de muertos y heridos en esa curva no fueran suficientes a mover el ánimo de los funcionarios de dicha Secretaría, ahí está la labor que desenvolvieran numerosas instituciones, entre éstas el Club Rotario de Güines, cerca de los organismos oficiales y la prensa y los enormes testeros anunciando la proximidad del peligro de la curva que instalaran en las entradas de la curva y costeados por sus fondos, entre tanto se desviaba aquélla.

Los accidentes, con su doloroso saldo de muertos y heridos, continúan. Hace dos o tres años, la Secretaría de Obras, urgida por nuevas y reiteradas gestiones—diríamos compadecida al fin de las presuntas víctimas—reanudó los estudios para el trazado del ramal que evitara la "curva de la muerte". El ingeniero señor Gerardo Sarmiento, uno de los más competentes, laboriosos y antiguos del Departamento, con la experiencia obtenida en la construcción de varias carreteras de la provincia de Santa Clara, fué designado y comenzó a trabajar inmediatamente rindiendo poco después su trabajo con el beneplácito de todos. Pero el tiempo ha transcurrido y nada de nuevo se ha sabido de aquellos estudios, ni si la Secretaría tiene el propósito de llevar a su realización la obra mencionada.

Los ingenieros Ruiz Williams y Echarte, cuya buena disposición en atender las demandas públicas son bien notorias, seguramente que recogerán el unánime clamor de cuantos se ven precisados a transitar por dicha ruta por el cual les reclama un esfuerzo—un gesto de humanidad—en evitación de la trágica curva de "Cachimbo".

Santa Cruz del Sur sufre la escasez de agua, a consecuencia de hallarse cortado el Río Najasa que la provee

Manantiales que son foco de infección. Debe solucionarse el problema legal de esta ciudad, por medio de leyes. Los electores tuvieron que concurrir a otros barrios a votar

Ayer falleció rodeado del cariño de los suyos el venerable ciudadano José Guevara Suárez, ex policía nacional y miembro que fué del Elemento Civil del Tercer Cuerpo del Ejército Libertador de Cuba, a quien aquejaba dura y cruel enfermedad desde hacía largos meses.

Hasta su agobiada viuda y sus amantísimos hijos llegue nuestro pésame, entre ellos su yerno, el compañero en la prensa señor Orestes Rivero Dellundé.

El problema del agua

Está confrontando una aguda crisis el pueblo de Santa Cruz del Sur, el río Najasa, de donde se provee su acueducto, está cortado; hoy se han constituido allá miembros de la Policía Nacional y de la Policía Especial del Gobierno, observando que el charco de donde se surten los pozos alimentadores de las cañerías no sólo está cortado sino que a él viene el estiércol de los cerdos criados en su proximidad y de las reses que vienen a beber allí. Se está tratando de conectar ese charco con otro que hay unos kilómetros río arriba, que es en el que está la toma antigua de los Martínez; única manera que hay para ver si se neutraliza en parte la escasez de agua en la ciudad.

Piden muebles

Las clases vivas del lugar se están dirigiendo a las autoridades del Departamento de Comunicaciones de la República para pedirle dote de mobiliario a la oficina local de comunicaciones, donde los empleados tienen que trabajar en muebles que fueron improvisados después del ciclón de 1932.

Solicitan máquinas

Se espera de la Secretaría de Justicia, donde se encuentra un camagüeyano conocedor del problema, envíe máquinas de escribir a los Juzgados de la Cabecera, pues las que hay están en muy mal estado de servicio y son escasas para los múltiples asuntos en tramitación.

Obras necesarias

Ha llegado a la población el ingeniero Salazar Roig, a quien envía el ingeniero jefe del Distrito de O. Públicas en la provincia, señor Francisco Herrero Morató, para que construya la alcantarilla de la carretera al litoral.

Cesantías

Ha causado gran algarada entre los elementos actuantes en la política local las cesantías dictadas por el señor Alcalde del término, habiendo habido violentas protestar, entre ellas hojas sueltas publicadas por personas que antes eran de la mayor intimidad del Jefe del Gobierno Local. Todas las plazas que fueron declaradas vacantes han sido cubiertas por el señor Alcalde, habiendo noticias de que han producido contra el mismo numerosas denuncias a los centros superiores los disgustados con las medidas tomadas por él.

Sigue el agua

La población con la escasez de agua está pasando graves aprietos; pues ni siquiera llueve, lo que permitiría llenar los depósitos de agua potable; con el acueducto no se puede contar pues es un foco de infección y una franca amenaza para los vecinos. Se espera que la Compañía de los Ferrocarriles Consolidados ahora más que nunca debe seguir enviando el tanque de agua potable que han venido mandando con regularidad.

Visitas

Ha visitado el lugar el agente y representante de la Cámara de Comercio, Industria y Agricultura de Camagüey, correcto caballero, don Ramón del Val y Crespo, en funciones de sus actividades sociales.

—También fué huésped de Santa Cruz del Sur por breves días el periodista señor Luis del Alamo; mereciendo elogios su aporte en pro de la paz: Contra la Guerra y en pro de la Niñez del Mundo.

Accidente

Nuestro distinguido compañero Joaquín Cabrera Cardoso hubo de recibir lesiones en noches pasadas al ser arrollado por un vehículo.

—Ya se encuentra restablecido el compañero Rufo Hernández López.

—Sigue postrado en el lecho del dolor el miembro del Consistorio Municipal señor Fidel Rivero Rivero, quien lleva largos meses sin poder levantarse; llegue hasta él nuestro saludo.

Una gran idea

Se comenta insistentemente que el rico comerciante camagüeyano José Mujica Pérez, que fuera candidato número dos del Partido Social Demócrata, construirá un balneario en el litoral de Santa Cruz del Sur, conjuntamente con un magnífico hotel. Eso es lo que hace falta al lugar, que vengan elementos con entusiasmo y capital a invertir y a trabajar para darle auge a la nueva ciudad.

Nuevo edificio

Está muy adelantada la obra de edificación de la Logia «Liborio Vega Beltrán», en la que laboran intensamente los masones locales.

Clemente ARIAS.

DE LA VIDA NACIONAL

DE RANCHUELO

GRAN BAILE EL DIA 23

En nuestra sociedad Colonia Española se celebrará el día 23 un grandioso baile denominado «Noche Azul», la Directiva ha enviado cordiales invitaciones a todas las sociedades de la provincia y reina gran entusiasmo para esta fiesta que prometo reseñar ampliamente.

OPERADA

En días pasados fué sometida la simpática señorita Leonor González Castillo a la operación de apendicitis en la clínica Cienfuegos que con tanto acierto dirige el ilustre cirujano Dr. Posada. Su estado es muy satisfactorio, de lo que nos alegramos sinceramente.

DIEGO TRINIDAD VELASCO

Procedente de la capital de la República y acompañado de su distinguida familia, ha llegado a ésta el estimado y altruista industrial cuyo nombre encabeza estas líneas.

En nombre de la sociedad ranchuelera donde tanto se les distingue, les hacemos llegar por este medio nuestro más afectuoso saludo.

DE AGRICULTURA

Hemos tenido la oportunidad de saludar en ésta al señor Amargós, delegado de la Secretaría de Agricultura, en compañía de nuestro distinguido amigo el señor Ricardo Ríos que tan eficazmente labora como inspector maestro agrícola en este Término municipal.

DE LA ASOCIACION NACIONAL DE COLONOS

En las elecciones efectuadas el día 10 de los corrientes en las Delegaciones de los centrales «Santa Rosa», «Santa María» y «Dos Hermanas», el colono señor José M. Martínez impugnó las candidaturas del central «Santa María» porque en éstas venían figurando inspectores de colonias y mayorales, lo que a su juicio viola lo dispuesto por el reglamento y estatutos que rigen la Asociación, así lo hizo constar ante el señor J. Artiles, Secretario Provincial de la Asociación.

Hemos visto con agrado que las elecciones que correspondieron a las delegaciones de «Santa Rosa» y «Dos Hermanas», se efectuaron con cordialidad resultando electos por unanimidad los señores siguientes:

Central «Santa Rosa»: Presidente: Amparo Avalos; vice: Alejandro Suárez; secretario: Alvaro Solís Niebla; vice: Domingo Chinea; tesorero: José Vega, y vice: Rogelio González; vocales: Anselmo Pérez, Guillermo Alonso, Florencio Triana, Fernando Valdés, Virgilio Toledo, Domingo Rodríguez, Rosa Morena, Vicente Pared, Leopoldo Machado y José Pérez. Delegados a la Provincial: Alvaro Solís Niebla, Francisco Cruz.

Central «Dos Hermanas», presidente: José M. Martínez; vice: Tomás Martínez; secretario: Agustín Méndez; vice: Estanislao Cruz; tesorero; leterio Burgos, y vice: Clotildo Sánchez. Vocales: Fernando Pérez, Juan Rodríguez, Braulio Egue, Jacinto Morales, Manuel García Egue, Cándido Beltrán, Librado Padilla, José Fabregat, Juan Pérez y Pablo Molina. Delegados a la Provincial: Agustín Méndez y José Martínez.

Después de haber sido aclamadas estas dos Delegaciones por iniciativa del activo colono señor José M. Martínez se sirvió un suculento almuerzo criollo en la finca «Tamarindo», con la mayor alegría y entusiasmo.

R. Reyes
Corresponsal

DE MATAl

Ha terminado su molienda el Central «Sta. Lutgardita», habiendo elaborado unos 103 mil sacos.

Mañana terminará el Central «Macagua» con una producción de Cincuenta y cinco mil sacos, y debido a la paralización de los mismos, la situación en esta zona se hace muy difícil para el campesino y comerciantes.

Campos de caña quemada

Ascienden a algunos millones de arrobas las cañas quemadas en estos últimos días a los Centrales Lutgarda y Macagua, desconociéndose por completo hasta el momento las causas.

A la seca

Hace más de 7 meses que en esta importante zona no llueve, la situación de los campesinos es desesperada, no se cuenta con un sólo fruto, los animales se mueren de hambre, los pozos están secos, escasean el agua, y la vida se hace completamente imposible. Es preciso que el Gobierno tome medidas, y busque la forma de abrir algún trabajo, ya con carreteras, caminos vecinales o lo que sea, que pueda aliviar la vida del campesinado durante los días del tiempo muerto.

Estudiantes que retornan

De Santa Clara, las muy simpáticas hermanitas Pereda Borjes, y su hermanito Elio Pereda. De la Habana, Grabielito La Torre Pastor, del «Colegio de Belén». De Sagua el muy aplicado estudiante José Manuel Alonso Lara, del «Colegio Sagrado Corazón» de los Hermanos Jesuítas. De Cienfuegos, la señorita Gladys Pereda, todos estos estudiantes se proponen pasar al lado de sus familiares algunos días. Mi felicitación para tan estimados jovencitos en especial para mi ahijado José Manuel Alonso.

CUERVO, Corresponsal.

En días pasados el doctor Carlos Rodríguez Casals, profesor de la Escuela Profesional de Comercio y distinguido hombre de ciencia, hizo una excursión por las montañas pinareñas abundantes en árbol del corcho. Aquí aparece con algunos de sus acompañantes, debajo de dos de esos árboles.

Aún los investigadores no han dado con la clave del crimen de la Señora María Padilla, en S. Juan y Martínez

Hay tres personas detenidas por sospecharse de ellas como autores o encubridores. El Juez Dr. Piloto y los miembros del Gabinete de Identificación esperan descubrirlo pronto

La muerte de la bondadosa señora María del Carmen Padilla, acaecida en la madrugada del pasado sábado (día 9 del actual) aún continúa en el misterio.

Hoy informamos del estado en que se encuentra el sumario y se han efectuado algunas detenciones.

El hecho

En la finca «La Covadonga» situada en el barrio Sur de este término municipal, muy cerca de la Estación del ferrocarril y a dos kilómetros aproximadamente del pueblo, habitaban los esposos señor Andrés Palacios y María del Carmen Padilla, con tres hijitos de corta edad.

En la misma casa vivían las hermanas Flora y Rosa Hernández, ocupando una habitación que separaba la de los esposos Padilla-Palacios, el comedor de la casa.

Muy cerca de ésta, y en un bohío de vara en tierra, vivían los hermanos de aquéllas, Daniel, José y Agapito Hernández, así como otro individuo llamado Margarito Cubas.

El señor Palacios es un agricultor laborioso, honrado y hombre serio, al decir de cuantos lo conocen hace años y los q. con el tuvieron negocios dedicándose asiduamente al cultivo edl tabaco. Y su señora esposa, muy bondadosa y apreciada por todos, a los quehaceres propios de su hogar y la atención cariñosa de su esposo e hijitos.

El señor Palacios tuvo necesidad de ausentarse de su casa, encontrándose el día del hecho en Mendoza, cerca de Guane.

En la madrugada del pasado día 9 (sábado) y próximamente a las cinco, se oyó un disparo de arma de fuego que partía de la casa del señor Palacios, y las primeras personas que acudieron al ruido que fueron las hermanas Flora y Rosa Hernández, encontraron a la señora Padilla en el suelo, en el comedor de la casa, manando abundante sangre por una herida que al parecer tenía en la cabeza.

Al lado izquierdo de ella y a una distancia como de tres metros, vieron un revólver con el cual parecía se había hecho la herida dicha señora.

A los gritos de estas hermanas acudieron varios vecinos y seguidamente se dió aviso a las autoridades, personándose a los pocos momentos el señor Juez de Instrucción doctor Fernández Piloto, su Secretario Armando Eliot, el Teniente del Ejército Vicente García y el Cabo Dimas, así como los médicos doctores Puentes y Rodríguez.

Examinado el cuerpo de la desgraciada señora se vió que era cadáver, y que presentaba una herida de bala al lado izquierdo de la frente sin orificio de salida.

Todos, en un principio estimaron que la señora Padilla se había siudidado pero el señor Juez muy pronto se dió cuenta de que era un caso muy raro toda vez que comprobado que aquella señora no era «zurda», tenía la herida del lado izquierdo que para ser hecha con la mano derecha hubiera sido necesario adoptar una posición forzada y difícil. Y también lamló justamente la atención que el revólver estuviera al propio lado izquierdo y a una distancia considerable del cadáver, lo que requería una esfuerzo casi imposible de reálizar aún en el caso supesto de que la mano derecha de la ocisa fuera la que empuñara el revólver para hacer el disparo.

Estas y otras cosas más que el doctor Fernández Piloto y acompañantes notaron desde un principio, y el hecho de no haber encontrado ningún papel ni nada dejado por la señora Padilla que aclara el hecho, no obstante el minucioso reconocimiento llevado a cabo, fué la causa de que el Sr. Juez requiriera la presencia del doctor Castellanos o técnicos a sus órdenes del Departamento de Identificación con el fin de que se hicieran las pruebas necesarias en estos casos, y ver la forma de investigar lo que en esos momentos no era posible sin su presencia.

Y el Departamento en cuestión envió a los señores Rodolfo Ortiz y Juan Vega con la rapidez acostumbrada comenzando sus trabajos y comprobando seguidamente que la ocisa no tenía huellas ni partículas de pólvora en la mano derecha y pocas, muy pocas partículas en la palma de la mano izquierda.

Esta prueba confirmó más aún la sospecha del crimen y no suicidio.

Detenciones

El doctor Fernández Piloto, Juez de Instrucción, decretó de detención de los hermanos Daniel, José y Gabino Hernández, así como la de Gabino Cubas, ignorándose las razones que tuvo para efectuar esas detenciones, pero que dado el aspecto que presentaban las cosas y por las importantes declaraciones prestadas al comienzo de las investigaciones, parece que entre esos detenidos hay alguno muy seriamente comprometido.

De esas declaraciones tenemos alguna noticia, pero por el momento no es ni oportuno comentarlas siquiera para no entorpecer la labor que con tanto empeño viene realizando el doctor Fernández Piloto y el Teniente Vicente García.

Oportunamente daremos cuenta a nuestros lectores de cuanto hasta este momento parece un misterio pero que se va aclarando, así como de otros detalles de orden familiar que podrán ser ciertos pero que no se han podido comprobar aún.

Comentarios

Muchos y variados según costumbre cuando ocurren actos de esta naturaleza. Muchos caprichosos, casi todos, que tal parece tienden a desviar las investigaciones y también a la opinión pública.

Nosotros sin novelerías ni alardes de detectives ni cosa parecida, seguiremos informando a nuestros lectores a medida que se vayan aclarando las cosas. Probablemente para mañana podremos dar noticias de gran interés acerca de este crimen que nos privó de una buena señora y que a juzgar por lo actuado hasta la fecha parece fué premeditado y llevado a cabo en la confianza de que no habría de ser descubierto.

A. Villasana,
Corresponsal.

DE BANES

El «Club Banes»

Como saben nuestros lectores, la bella y delicada señorita María Esther González, sostuvo su primer lugar en el escrutinio que últimamente celebró el prestigioso «Club Banes», en el interesante certamen que patrocina.

Entre la concurrencia que asistió, que al finalizar el escrutinio se entregó a los placeres del baile, amenizando el septeto «Los Príncipes del Son», recordamos a las señoras: Manuela Cruz de Almeida y Nena Monserrat de Peña; y a las simpáticas señoritas: Concha Portuondo, Esperanza Vázquez, Alicia Font, Isabel Díaz, Isabel del Valle, Carolina Roselló, Mercedes Cuesta, Asunción Cuesta, Josefa Cordovés, Nélida Alvarez, Paquita Rivero, Esther Llanos, Dorita Pelfort, Alicia Cordovés, Mercedes Alonso, Mercedes Rodríguez, Reina Ricardo, Gloria Alonso, Elba Cruz, Sara Cordovés, Zoila Ferrales, Aleida Sainz, Josefita García, Raquel Alberty, Gloria Hernández, Elba Rodríguez, señoritas Vázquez, Orta y Menéndez, Josefa Pantoja, Cachita Navarrete, Tina Guidi, Berta Badía, Delia Doce, Paquita Coira y Gloria Aguilera.

Partida

Después de pasar varios días en esta localidad, embarcó para Bayamo el distinguido oculista, doctor José Grave de Peralta.

Regreso

Procedente de Holguín se encuentra nuevamente entre nosotros el rico hacendado, señor Liduvino Quiñones González, tan querido de esta sociedad.

De paseo

Para la Habana partieron últimamente algunos amigos de nuestra mayor consideración: Ceferino Ramírez y su bella esposa Alina Pérez, el doctor Emilio Lemus Medina y el joven Anabel Pérez.

Varios días se proponen pasar en la capital.

Triste fallecimiento

El estimado amigo, señor Pablo Garrote, acaba de recibir la triste nueva del fallecimiento de su madre política, ocurrido en Santander recientemente.

Hacemos llegar hasta el antiguo suscriptor del DIARIO DE LA MARINA, el testimonio sentido de nuestra condolencia.

Por la muerte de su querida abuela, la bella amiga Aurorita Garrote renunció su candidatura en el certamen de las «Flores» viéndose precisada por tan sensible motivo, la Comisión de Festejos de la «Colonia Española», a sustituirla con la distinguida y bella señorita Conchita Castro, que cuenta con grandes simpatías en Banes.

Arturo I. Torres,

DE SAN DIEGO DE LOS BAÑOS

Los días 23 y 24 del corriente mes se celebrarán grandes fiestas con motivo del Santo Patrono.

La comisión organizadora de esta fiesta labora porque éstas sean las mejores que se han celebrado aquí.

He aquí parte del programa:

Día 23, al amanecer, diana.

A las 10 a. m. darán comienzo las grandes lidias de gallos.

A las 2 p. m. Gran juego de baseball entre los teams de la localidad.

A las 4 p. m. carreras en saco, juego de sartén, palo ensebado, cucaña, con premios a los vencedores.

A las 8 p. m. dará comienzo el monumental baile para ambas razas en los salones la «Sin Rival».

Ese día habrá juegos lícitos de todas clases.

La temporada de verano

La temporada continúa con un entuisasmo inusitado en este balneario, donde diariamente se reciben visitas de numerosas personas de la capital, que fijan sus residencias en los modernos hoteles, «Cabarroy», «Saratoga» y «Soler».

En nuestra visita efectuada a los mismos obtuvimos mediante la gentileza de los propietarios y administradores una lista de los de los huéspedes actuales; pertenecen todos ellos a nuestro mundo social y son: Enrique Culmell y Sra. José Benito Sánchez, e hijo, Mario Guiral, señora e hijas Bertha y Gloria, Desiderio de Celís, Gerardo Caracena, Abrahan Haas y señora, Víctor Batista y señora, Rafael Marín y señora, Josefina Fernández Vda. de Hernández, Olga Hernández, Pascual de Rojas, Amelia de Rojas, Emelina Ledo, Concepción Bosch Vda. de Peláez, Blanca Barrios Vda. de Díaz, Silvia Amador de la Torre y Silvia de la Torres, Pío Alonso, Serafín Díaz, Bernardo Jorge, Carolina Pochet, Alfredo Santiago y señora, Emilio Torriente y señora, Margarita Argilago, Felina Benítez, José Aixalá, Bruno Huergo e hija, Andrés la Guardia y señora, Severiano Linares y señora, María Fominaya, Herminia B. de Viña, Joaquina González, señora Vda. de Aragón, señora viuda de Cuadra y su hija.

Eusebio Capestany, Felipe Tellechea, Diego García, y muchos más que sería interminable esta lista.

Hablando con los señores Manuel A. Rodríguez, propietario del hotel «Saratoga», señora Clementina L. de Cabarroy, administradora del mismo, Sebastián Martí, el incansable y buen amigo de este Corresponsal; administrador del Balneario, y del Gran «Hotel» Soler, me dicen que ya todas las habitaciones están ocupadas y que a diario reciben solicitudes de distintos temporadistas que desean venir.

Fernández Fontecha.
Corresponsal.

POLITICA PINAREÑA

Sobre posibles coaliciones

La política vueltabajera se anima. Por lo menos, en los círculos mejor enterados se habla con interés de la inmediata coalición de liberales y nacionalistas con vista a la próxima Constituyente.

Dentro del «Nacionalismo», la tendencia del doctor Juan Francisco Argudín, Gobernador de la provincia y hombre de grandes simpatías personales, se prepara para dar una recia batalla; mientras que por otra parte los legisladores, doctor Rogelio Regalado, Joselín Fernández, José Ramos Oleaga y Ramón Granda Fernández, se mueven y revisan sus fuerzas, para situar los peones en el tablero intrincado de la política.

De todas maneras, puede decirse que tanto dentro del «PUN» como del partido «Liberal», no habrá diviciones.

También se afirma que los «cenetistas» y los «Social Demócratas» de Ferro y Justo Luis, integrarán el bloque mayoritario de los partidos de gobierno, a fin de asegurarse un triunfo durante los comicios constitucionales y los que habrán de efectuarse después con vista a todas las posiciones electivas, tanto municipales, provinciales como nacionales.

Aunque este último extremo no está totalmente definido y muchos observadores de la política hacen conjeturas alrededor de la cuestión, no faltan, empero, otros que estimen un hecho cierto y resuelto la unificación de los citados partidos de derecha.

Cumplimos con un deber informativo. Damos la noticia tal cual llega a nosotros, pero seguiremos auscultando los síntomas políticos del momento.

Diego Rodríguez en «El Corojo»

Después de haber tomado posesión de su cargo como Representante a la Cámara, al que fuera electo en los últimos comicios del 5 de marzo, regresó a su rica finca de «El Corojo» en San Luis, el rico cosechero de tabaco y ganadero, señor Diego Rodríguez Díaz.

Sus numerosos amigos y correligionarios le ofrecieron un cariñoso recibimiento y le tributaron un cálido homenaje de simpatía.

Dieguito Rodríguez, de regreso a esta capital, manifestó que no abandonaría un sólo momento la política, y dijo además, que el resurgimiento del partido «Liberal» en Vueltabajo se debía al interés y a la habilidad de su máximo orientador y líder, el coronel Manuel Benítez González, de quien agregó, es nuestro mayor interés para el futuro.

Noticias breves

«Panchito» Fernández Valdés, primer suplente de los «Liberales» pinareños, sigue incansable dentro de la juventud de todos los términos y su nombre constituye un timbre de garantía para el tradicional partido del gallo y el arado en las posibilidades del futuro.

—«Manolo» Ferro Martínez, Representante electo por el «Social Demócrata» y hermano del Senador Ferro, continuará haciendo política con vista al futuro. Negando rumores y conjeturas que se hacen en ciertos círculos políticos, el nuevo y joven legislador sonrió al expresar que todo carecía de importancia.

—Los amigos del Gobernador pinareño, doctor Juan Francisco Argudín, trabajan para llevarlo al Senado por el partido «Unión Nacionalista». «Cucho» tiene amigos en todos los términos y su actuación administrativa al frente del Gobierno, le hacen acreedor a los sufragios de sus comprovincianos.

Guillermo Rodríguez.

LA 2da. FERIA POPULAR SE EFECTUARA EN COLON LOS DIAS 30 DE ABRIL Y 2 DE MAYO

Como la anterior, que fué visitada por más de diez mil personas, se espera que ésta alcance un lisonjero éxito. Un interesante y atractivo programa ha sido confeccionado

Las clases sociales todas de Colón se preparan para la celebración de la II Feria Popular, que tendrá efecto los días 30 de abril y 1 y 2 de Mayo próximo.

Constituirá esta II Feria Popular un acontecimiento de mayor magnitud que la pasada Feria, la cual fué visitada por más de 10,000 personas que pudieron admirar cuantos espectáculos magníficos se ofrecieron en la misma.

El amplio y hermoso Parque La Libertad, de la Ciudad de Colón, será la sede de esta gran Feria, agregándose otros terrenos en los cuales se instalará la magnífica Exposición Agro-Pecuaria y un espléndido y moderno Parque de Diversiones.

El extensísimo Programa que se está confeccionando, abarca una variedad tan numerosa de espectáculos que garantizará el interés de todos por concurrir a esta Feria.

Vamos a anticipar, aunque sin detalles concretos, algunos de los números de este programa.

Se ofrecerá una magnífica exposición de boxeo a cargo de un grupo de conocidos boxeadores cubanos.

Un concurso de cantadores típicos entre los que se encuentran los más afamados de La Radio.

Conjuntos artísticos de canciones, bailes, rumbas y humorísticos.

Concursos de bailes.

Fuegos artificiales con un crecido número de piezas de originales creaciones.

Diversiones y variedades de todas clases.

Juegos lícitos.

Magnífico servicio de cantina, lunch y restaurant.

Salones de bailes, tómbolas, kioscos, tiros al blanco.

Aseguramos a todos los que asistan a esta Feria que en la misma encontrarán el mayor alimiento y muy superior a cuantos puedan imaginarse.

Especial.

Entusiasmo en S. Juan de los Yeras por la campaña que se realiza para intensificar cultivos en dicha zona

Por una iniciativa de funcionarios de la Secretaría de Agricultura, se celebró una reunión en los salones del Ayuntamiento, a la que asistieron muchos cosecheros

El Honorable Secretario de Agricultura está realizando en toda la República una campaña tendiente a intensificar la cosecha de maní, frijoles, arroz, maíz y toda clase de frutos menores con la finalidad de dar ocupación al mayor número de obreros agrícolas y, de esta manera, conseguir que el país no dependa solamente de la caña de azúcar para vivir.

Con este plausible propósito ha designado un Delegado para cada provincia. Estos Delegados, de acuerdo con los Inspectores Municipales de Agricultura, están celebrando reuniones con los agricultores de cada Término Municipal, a fin de estimular a los mismos a que presten su valiosa cooperación al desarrollo de dicho plan que, a no dudarlo, resultará beneficioso para todos.

En el salón de actos de nuestro Ayuntamiento se efectuó la reunión de agricultores de este Término, citados por el Inspector de Agricultura, señor Angel Becerra. A esta reunión asistió el Delegado del Honorable. Secretario de Agricultura en esta Provincia, señor Amargós.

Más de cien colonos y agricultores asistieron a tan importante reunión con el deseo de conocer los beneficios que estas reuniones le proporcionarán.

El señor Amargós pronunció una magnífica conferencia en la que expuso, de una manera clara, las ventajas del plan.

Los colonos y agricultores del término asistentes a la reunión, después de oir la brillante conferencia del señor Delegado, acordaron unánimemente prestar su más decidida colaboración al plan expuesto, así como interesar del Secretario de Agricultura de este Término, el envío de semillas seleccionadas para aquellos agricultores que lo necesiten, de maíz, maní, arroz, frijoles; etc.

Se espera que este tiempo muerto que comienza se hagan muchas siembras de granos y frutos menores de otras clases en este término debido a la intensa campaña que está realizando el Delegado Provincial de Agricultura, así como el Inspector Municipal.

El primer envío de semillas que hace la Secretaría de Agricultura consiste en mil libras de maíz seleccionado, de la variedad «Díaz Cuevas», que ha rendido a razón de 18 arrobas por fanega en la cosecha de frío última, y que fué solicitado por el señor Amargós, telegráficamente.

Elección de Colonos

El día diez del cursante mes se celebró en el vecino pueblo de Ranchuelo una reunión de colonos del central Santa María, con objeto de renovar la Directiva de la Delegación de colonos de dicho central. De esta zona asistieron más de noventa colonos que llevaron como candidato a la presidencia al señor Fernando Valdés, quien triunfó por una mayoría de 37 votos. Estas elecciones han sido protestadas, según se nos ha dicho; pero no conocemos los motivos. A este acto asistió el Inspector Municipal de este Término, señor Becerra, que fué invitado por los simpatizadores de la candidatura del señor Valdés, a fin de que dirigiera la propaganda y votación de esta candidatura. Felicitamos al señor Valdés por su elección, así como a los colonos por su acierto.

Asamblea en perspectiva

El Inspector Municipal de Agricultura de este Municipio, señor Becerra, está organizando la celebración de una asamblea de agricultores. Este acto tendrá lugar en el teatro «Fleites», de esta localidad. Asistirá el Delegado, señor Armargós.

En dicha asamblea se tratará de constituir una Cooperativa de Agricultores Productores de granos, la que se dedicará a mejorar el cultivo de maíz, arroz, frijoles, etc., así como a la conservación y venta de los mismos.

Mucho éxitos deseamos a los agricultores en sus gestiones, y felicitamos a los señores Delegado e Inspector Municipal, por sus plausibles iniciativas.

VICENTE AGUILA,
Corresponsal.

El Central Alava, en Matanzas, dió fin a su molienda normalmente, al cubrir la cuota que le fué asignada

Los actos de la Semana Santa resultaron solemnes, con la cooperación devota del pueblo. Se efectuaron en la capilla del Sagrado Corazón. Preparan una función benéfica

En la madrugada del viernes 8 y faltando veinte minutos para la una, este ingenio molió la última caña para arribar a la cuota que se le asignó, y para también, con esta terminación, agregar al feliz libro de los recuerdos productivos, una zafra más, libre de todos los contratiempos y de todos los accidentes, que como importante industria siempre se pueden presentar.

El reporte final, ofrecido por la administración, es como sigue: Rendimiento: 12.432%; Sacos elaborados: 177,500; Galones de miel: 1.650 000; Arrobas de caña molida: 18.701,324.

Como se puede apreciar, aunque corta, ha sido una buena zafra, por lo que nos complacemos en felicitar por mediación de DIARIO DE LA MARINA, a la administración, jefes, empleados y obreros del central por la labor que durante la misma han desempeñado.

SEMANA SANTA

La capilla de «El Sagrado Corazón de Jesús» de este central, a cuyo frente se encuentra la Asociación de Damas Católicas, integrada por las más destacadas y prominentes figuras femeninas de nuestra sociedad, no ha olvidado esta semana de hondo recogimiento en que la cristiandad entera conmerora solemnemente la sublime tragedia de la Pasión, Muerte y Resurrección del Hijo de Dios.

Con este motivo nuestra sociedad, siguiendo la tradicional costumbre, y unida al sentir de nuestra grey católica, se dedica a los oficios divinos elevando sus plegarias en recuerdo de aquella santa glorificación de nuestro Señor Jesucristo, desarrollándose el programa siguiente:

Jueves Santo: A las siete y media la Santa Misa; después de la comunión pascual, a las tres, lavatorio y seguidamente el sermón del mandato. Por la noche, el Santo Rosario y la plática sobre la Eucaristía.

Viernes Santo: A las siete y media todos los oficios propios del día; a las tres, ejercicio de Via Crucis y plática. Por la noche, el Santo Rosario y el Sermón de la Soledad.

Sábado de Gloria: por la mañana todos los oficios propios del día, y la Santa Misa de la Glorificación; por la tarde, catecismo para los niños, y por la noche, el Santo Rosario y la Salve Cantada por nuestro coro.

Domingo de Resurrección: por la mañana, la Santa Misa, la plática de la Resurrección y comunión de las niñas del central.

Predicará y oficiará en estas solemnes ceremonios, el ilustre misionero, Rvdo. J. José de la Dolorosa, Pasionista de Santa Clara.

PRO HOSPITAL CIVIL DE COLON

Con la función celebrada el jueves último en nuestro teatro, a beneficio del hospital civil de la ciudad de Colón, la empresa del mismo se ha anotado un éxito más, y ha dado oportunidad de manifestar el entusiasmo y altruismo con que se acogen en nuestro central las ideas benéficas.

En las taquillas del teatro, se obtuvo una de las más grandes recaudaciones que recordamos, y cuya relación final es como sigue:

Venta en taquilla y por las comisiones: 94 pesos 40 cts.; Donativo de la Cía. Azucarera Atlántica del Golfo: 25 pesos; Total de ingresos: 119 pesos 40 cts.

Por concesión de la Metro Goldwyn Mayer y demás gastos ocasionados en la exhibición: 11 pesos 74 cts.; Utilidad líquida que se entrega al director: 107 pesos 66 cts.

Mina DIAZ,
Cronista social.

M.E.C.D. 2016

CONMEMORA MANICARAGUA CON GRANDES FIESTAS LA APERTURA DEL "HOGAR CAMPESINO INFANTIL"

(COLUMNA DOS)

FUE DEVELADO UN BUSTO DE DON GERMAN MICHAELSEN EN LA AVENIDA DEL MISMO NOMBRE EN SANTIAGO DE CUBA

(COLUMNA CINCO)

CELEBRA MAGNA ASAMBLEA LA ASOCIACION PARA LA DEFENSA DE LOS DERECHOS CIUDADANOS

Temen los vecinos de Camagüey que aumente el precio de la carne, artículo éste que ya resulta muy caro. Dos jóvenes se privan de la existencia. Una víctima de la tifoidea

DE LA VIDA NACIONAL

PINAR DEL RIO

UNA SEÑORA MUERTA POR UN CAMION AYER TARDE

PINAR DEL RIO, abril 18. DIARIO. Habana. En la tarde de hoy, en el punto conocido por Santa Daniela, en la carretera de San Juan y Martínez, fué muerta la señora Petra Pérez Rodríguez, al ser alcanzada por un camión que manejaba Carmelo Borrego. El accidente ocurrió en el momento en que descendía de la guagua en que viajaba la mencionada señora. Se considera totalmente casual el hecho.—Guillermo Rodríguez, corresponsal.

LA HABANA

UN VETERANO PROFESOR FALLECIO EN GUINES

PALOS, abril, 18.—DIARIO— Habana. Hoy dejó de existir en Güines donde se encontraba restableciendo su salud, el veterano profesor de Instrucción pública señor José Jesús Montseguido, decano de los corresponsales de la prensa capitalina en Güines, Vegas y Palos. Su muerte ha sido muy sentida. —Díaz, corresponsal.

ESTIMADO JOVEN SE SUICIDO EN MADRUGA

MADRUGA, abril 18. DIARIO. Habana. Ha causado profunda pena en esta localidad, el suicidio del joven Héctor Fernández Capó, perteneciente a distinguida familia. Dicho joven se ahorcó por estar aburrido de la vida por encontrarse enfermo. —Suárez, corresponsal.

GRANDES FIESTAS EN SANTIAGO DE LAS VEGAS

SANTIAGO DE LAS VEGAS, abril 18. DIARIO HABANA. Nuestra población vivió horas de verdadera alegría el sábado por la noche con motivo de la comparsa organizada por Tuero y Orovio, titulada «Jalisco en Cuba», que asistió al gran baile del C. I. R. y que recorrió varias calles de la población.

En la tarde de ayer domingo salió a la calle y estuvo más de dos horas por la población y en el parque donde se congregaron más de cinco mil personas, siendo aplaudida continuamente.

En el parque Juan Delgado las linda «chamacas» cantaron y bailaron, siendo muy celebradas por todas las personas que les vieron.

Otra nota de alegría fué el entierro del carnaval organizado por el joven Armando López. Sobre un carro tirado por tres caballos iba el rey con grandes coronas, escoltado por otros caballos y un burrito, siguiendo el cortejo los familiares abrazados llorando y un inmenso público, y en cada dos o tres esquinas se leía el testamento dejado por el difunto que era verdaderamente cómico.

El club Atlético preparó también unas comparsas que fueron muy celebradas y que después de recorrer varias calles de la localidad el sábado por la noche asistieron al baile de gloria que celebró esa sociedad y el cual estuvo también concurridísimo.

De la capital y pueblos vecinos vinieron a esta población contingentes de personas deseosas de divertirse con estos actos, que han dejado un grato recuerdo entre nuestros vecinos. —Manuel Perera corresponsal.

LA PROCESION DEL SEÑOR RESUCITADO

SANTIAGO DE LAS VEGAS, abril 18. DIARIO. Habana. —Más de tres mil personas acompañaron en la mañana del domingo la procesión del Señor Resucitado, que recorrió las calles de la población.

De regreso al templo se efectuó la misa cantada en la que ofició nuestro Párroco don Manuel Argüelles, y que fué oída por centenares de personas que invadieron el templo.

El Padre Argüelles pronunció antes varias palabras de agradecimiento al público por la brillantez de los actos de Semana Santa, y tuvo frases de elogio para la Prensa, que se ha venido haciendo eco de todos estos actos, prestándole su más decidida cooperación para que los mismos resultarán extraordinarios.

Con este acto terminaron todos los servicios de Semana Santa que Santiago de las Vegas presenció con sincera devoción religiosa.—Manuel Perera, corresponsal.

MATANZAS

CONSTITUIDO EL COMITE PRO REVALORIZACION DE HIPOTECAS Y CENSOS

J. GRANDE, abril 18. DIARIO.—Habana.—Se ha constituído ayer en esta villa el Comité Pro Revalorización de Hipotecas y Censos.

Nutrida representación de todas las clases sociales, asistirá a la Concentración Nacional el próximo día 24. Jagüey Grande clama por leyes que amparen a los propietarios cubanos. —Pedro Ramón Rodríguez, corresponsal.

SANTA CLARA

GRAN ENTUSIASMO PARA LAS FIESTAS

CRUCES, abril 18. DIARIO. Habana. Ha despertado gran interés, la asistencia a las próximas fiestas de los primeros días de mayo, que se celebrarán en ésta, a beneficio del Hogar Infantil. Son sus organizadores los Presidentes de las Sociedades y periodistas locales. Se halla terminado el edificio del Hogar Infantil de Manicaragua. —Gerardo Rivero, corresponsal.

santa clara

LAMENTABLE SUCESO

RANCHO VELOZ, abril 18. DIARIO, Habana, —Francisco Vega, vecino de la finca San Ramiro, en el barrio Guanillas de este Término recibió lesiones de carácter grave, muriendo a consecuencia de las mismas, después de prestar declaración manifestando que el autor de dichas lesiones, era Alfredo Grando. Este ha sido detenido. Laméntase el caso por ser ambos personas muy estimadas en esta zona. —Sarabia, Corresponsal.

VICTIMAS DEL TIFUS

RANCHO VELOZ, abril 18. DIARIO. Habana. Otra víctima del tifus lamentamos, la del joven Juan Medina de 20 años de edad. Extráñase que no se haya procedido a la vacunación del vecindario, no obstante los casos que existen. —Sarabia, corresponsal.

UNA ASAMBLEA MAGNA DE LA ASOCIACION PARA LA DEFENSA DE LOS DERECHOS CIUDADANOS

CIENFUEGOS, abril 18. DIARIO. Habana. En la mañana del domingo próximo pasado, ante numerosa concurrencia, se celebró en el teatro «Luisa» una asamblea magna, por los componentes de la Asociación para la defensa de los Derechos Ciudadanos». En brillantes discursos explicaron los oradores, con acopio de argumentaciones y documentos importantes así sociales como legislativos, el programa tan genuinamente cubano y de justicia social, que lleva a cabo esta Asociación.

Desfilaron por la tribuna, cosechando nutridos aplausos, los señores Luciano J. Peynó, Benjamín Solís, Ernesto J. Peynó y los doctores José Favole y Francisco Vega Núñez, miembros de la Directiva, verdaderos paladines de la noble y cívica institución, que a pesar de llevar en ésta solamente dos meses de labor, cuenta con numerosos asociados.

Abrió el acto, saludando a los visitantes, el señor Arturo Rodríguez Blay, Delegado en esta ciudad, que aporta a la Asociación una fructífera actividad en cuanto redunde en propaganda y conocimiento de la misma.

Después de la Asamblea se efectuó un banquete almuerzo en el hotel Bristol desde cuyo lugar salieron los visitantes a dar un paseo por la ciudad, admirando sus bellezas. Entre las personas que vinieron de la capital también el doctor Pétriccione y familia, y el señor Víctor Rocha. Este mitin ha sido el primero de una serie que ha de llevarse a cabo en las 28 delegaciones con que cuenta la Asociación en la República.—Obdulio A. García, Corresponsal.

CAMAGUEY

SE ENVENENO CON TINTA RAPIDA

CAMAGUEY, abril, 19. DIARIO. Habana, Falleció ayer tarde en la colonia La Demajagua, en el barrio de Guaicanamar, la señorita Carmelina Nápoles Díaz, que aburrida de vivir, ingirió fuerte dosis de tinta rápida.

—Ingresó en el hospital Civil, el menor Manuel Rivero, vecino del reparto «Garrido», de ocho años de edad, en estado inconsciente, que le impidió declarar. El citado menor iba colgado de un tranvía, y según dicen los pasajeros, se soltó del mismo, yendo el carro a gran velocidad.

—El gobernador Pérez Lara, y el teniente coronel Sánchez, Jefe del Distrito Militar, salieron para esa capital.

—Rumórase que de un momento a otro los inspectores tratarán de conocer lo que haya de cierto en el rumor de que se va a aumentar el precio de la carne. Estamos siendo víctimas del Trust que acapara este artículo de imprescindible necesidad para la vida, el que ya no puede adquirirse por la clase humilde de la población dada la carestía del mismo.

—Entre siete y ocho de la noche se rompió un cable de alta tensión, entre San Clemente y San Rafael, no ocasionando ninguna desgracia milagrosamente. Se están repitiendo estos casos con frecuencia debido al pésimo estado del tendido, con verdadero riesgo para la vida de los transeuntes.—Hernández Jorge. corresponsal.

El Segundo Teniente del Ejército Constitucional Ramón O. González, adscrito a la Capitanía de Güines, cuya actuación en toda aquella extensa zona ha sido muy encomiada.

ORIENTE

SUSPENDIDOS LOS JUICIOS POR LA FALTA DE PASAJES

SANTIAGO DE CUBA, abril 18. DIARIO. Habana. La Audiencia de Oriente suspende diariamente los juicios orales, por no haber boletas de pasajes para los testigos del interior. —García, corresponsal.

DOS HECHOS DE SANGRE EN LA PROVINCIA DE ORIENTE

SANTIAGO DE CUBA, abril 18. DIARIO. Habana. En el central «Santa Ana», de Auza, fué agredido a machetazos el trabajador Bautista Magaña, sin que se sepa quien lo agredió. En El Corojo, cerca de Guisa, Lucas Miniet, acometió a puñaladas a su sobrino político Eustaquio Rodríguez. No se conoce el móvil de la agresión. Miniet se dio a la fuga.

Marinello a esa capital

El destacado intelectual cubano Juan Marinello, después de visitar algunos términos de la provincia, salió para esa capital. —García, corresponsal.

DEVELADO EL BUSTO DE UN GRAN BENEFACTOR DE SANTIAGO DE CUBA EN LA ALAMEDA QUE LLEVA SU NOMBRE

SANTIAGO DE CUBA, abril 18. DIARIO. Habana. En la alameda de Michaelsen ha sido develado el busto del gran benefactor santiaguero don German Michaelsen. Débese a una feliz iniciativa del Club Náutico, calorizada por la opinión pública, que no olvida los servicios de aquel ejemplar ciudadano.

En el gentío, que era muy numeroso, se veían representaciones de todas las sociedades y organizaciones, veteranos, bomberos y militares.

El busto fué develado por su hija, la señora Nena Michaelsen de Muñoz, a los acordes del himno nacional. Hizo el panegírico el doctor Julio Hernández Miyares.

Después fueron obsequiados los invitados con un porque en el Club Náutico efectuándose también regatas de botes motores, de vela y de remos; competencias de natación y otros actos marítimos. Terminó la jornada con un gran baile.

Don Germán fué cónsul de Alemania en esta ciudad durante muchos años; y cuando la intervención, instaló varias cocinas gratuitas de su peculio en los barrios populosos, además construyó la avenida Michaelsen y fundó el Club Náutico.

Joven autopsiado

Ha sido autopsiado el cadáver del joven Rubén Garcés, de 23 años, sobrino del acaudalado comerciante Fulgencio Garcés, de Palma Soriano. Se dió un balazo en la cabeza en la esquina de San Basilio y San Félix, desconociéndose los motivos.

No dejó ninguna carta escrita.—García, corresponsal.

Violentando los balaustres de una ventana que da a la calle, robaron en un comercio de S. A. de las Vegas

No pudieron los cacos abrir la caja de caudales, pero en cambio dejaron estampadas en ella sus marcas digitales. Las autoridades estiman que por ello, serán arrestados

En la madrugada del 13 cometióse un robo en el establecimiento de víveres denominado «Las Brisas», propiedad de Alvarez y Co., situado en la calle General Adolfo del Castillo número 78, esquina a Calmito, en esta localidad. Los ladrones, para poder penetrar en dicho establecimiento violentaron los barrotes de una ventana. Tan pronto tuvo conocimiento de este hecho el Jefe de la Policía Nacional teniente Rafael María Hernández, se personó en aquel lugar acompañado del sargento del mismo cuerpo Hermes Estévez, iniciando las diligencias correspondientes.

Uno de los dueños del citado establecimiento que dijo nombrarse Prudencio Alvarez Fernández, de la raza blanca, soltero, de 41 años de edad, natural de España, vecino del propio lugar, declaró ante el teniente Hernández que al levantarse, como de costumbre, a las seis de la mañana, notó al abrir su establecimiento que habían sido violentados los barrotes de una ventana, así como los paños que cubren dos billares de su propiedad habían sido rasgados, notando igualmente la falta de $1.28 del cajón de la venta diaria, ignorando quiénes puedan ser los autores de este hecho.

El doctor Valdés Montiel, Juez Municipal, asistido del secretario judicial Aguedo Perea, se constituyó desde los primeros momentos en el mencionado lugar girando una inspección ocular, tomándole declaración a los perjudicados. Se comprobó que la caja de caudales trataron de violentarla los cacos. Se han observado algunas huellas digitales en varios objetos que fueron ocupados por la policía. El teniente Hernández, telegrafió al doctor Israel Castellanos, Director del Gabinete Nacional de Identificación, solicitando el envío de miembros de ese departamento con el objeto de que reconozcan las piezas ocupadas en el mencionado lugar.

En los momentos que redacto estas líneas se encuentra actuando el Gabinete Nacional de Identificación.

Pedro Pablo FONT

DE JOVELLANOS

Suntuosa boda

Unidos para siempre.

Así están desde la noche del sábado la interesante y bella señorita Rosa Blanca Noval Gutiérrez y el correcto joven Tomás Faz Cosío.

Aquella ceremonia fué presenciada por una selecta concurrencia perteneciente a distinguidas familias de la vecina ciudad de Cárdenas, de la Capital y de esta Villa en cuyo templo se efectuó la ceremonia, en la que ofició el Rvdo. Padre Antonio Manzano.

Elegantísima, desplegando el lujo de su albo traje estilo Princesa, confeccionado en una importante casa de la Capital, llegó la desposada hasta el altar a los acordes de la Marcha de Esponsales.

En sus manos el ramo, estilo Colonial, procedente del Jardín Padial de la Habana y obsequio de la interesante señorita Ana María Faz hermana del novio.

El padre de la gentil desposada señor José Noval, fué el padrino de la boda. Y la madrina la señora madre del novio, la estimada dama Catalina Cosío de Faz. Como testigos por ella: dieron fe la señorita Ernestina Farías, Sra. Acela Faz de Caragol, Dr. Gabriel Ferrer, Dr. Eduardo Catá, Sr. Nicolás González Jr, y señor Juan de Aedo.

Por el novio lo hicieron a su vez los señores, Dr. José M. Noval, hermano de la novia. Ingeniero Carlos de la Rosa Faz, Miguel Sosa, Julio del Valle, Calixto Torrontegui y Faustino Dalmau Becerra.

Por la boda civil: Testigos por ella: Sr. Octavio V. Dorticós, y por él, Dr. Patricio Naranjo.

Dadas las muchas amistades de los contrayentes la concurrencia fué selecta:

Señoras, Rosa Gutiérrez de Noval, madre de la novia, Sra. Catalina Cosío de Faz, Acela Faz de Carol, Joaquina Gutiérrez de Naranjo, Leonor Gutiérrez de Torrontegui, Matilde Rivera de Dorticós, Esperanza Quirch Vda. de Cosío, Mercedes García Vda. de Quirch, Luisa Ruiz de Ferrer, Juana Elena Hernández de Bereau, Acela Quirch de González, Zoila R. de Vassallo, Josefina Freyre de la Rosa, Gumersinda G. de Díaz, María Corzo de Rives y Josefina Otero Vda. de Corzo.

Josefina G. de Sánchez, Hortensia Raez de del Valle y María Carol de Lluría.

Señoritas tan encantadoras como Ana María y Catuca Faz, Irene, Matilde y Estrella Goti, Ofelia Gutiérrez Ofelia y Esther Rodríguez, Isabel y Emilia Moreno, Chiquitica, Cuca y María Josefa Fernández, Nena García, que cantó el Ave María de Millar durante la ceremonia, acompañada por la señorita Fernández, Olimpia Sorá, Fichú González, Ernestina Farías y Raquel Sánchez.

Allí vimos también a los señores Pedro Lluría, Capitán Vassalles, Capitán Díaz, Manolo Altuna, Tulio Rodríguez, Roque González, Tino Dalmau, Nicolás González y Carlos Torrontegui. Cerrando esta lista las dos lindas niñas de González y Rodríguez que lucían muy graciosas. Se sirvió un exquisito buffet.

Los desposados partieron para la Capital, donde pasarán los primeros días de su luna de miel, fijando su residencia en la bella ciudad de Cárdenas.

Muchas felicitaciones fueron recibidas por los nuevos esposos a las que uno la mía, muy afectuosa.

América Marcos,
Cronista Social.

CRUCIGRAMAS

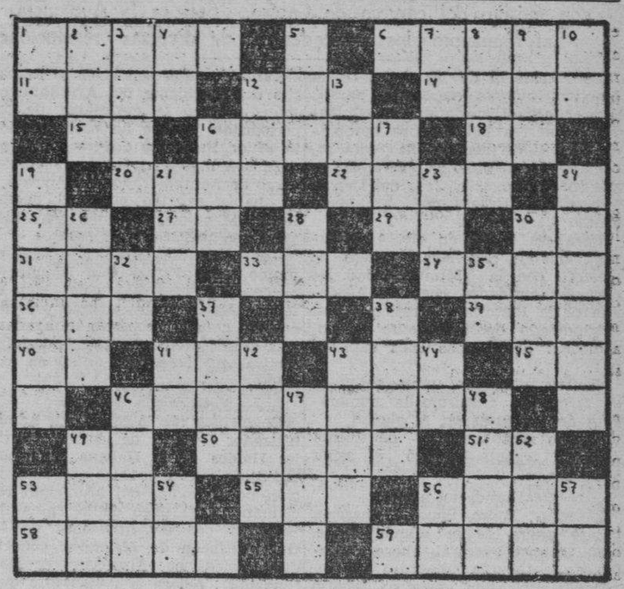

HORIZONTALES

1.—Bogar.
6.—Ave rapaz.
11.—Remover la tierra con el arado.
12.—Valle en la provincia de Santander.
14.—Riel.
15.—Moneda de Cobre de los romanos.
16.—Contraer matrimonio.
18.—Voz que se usa repetida para arrullar a los niños.
20.—Amarrar.
22.—Flor.
25.—Sílaba que repetida resulta un apodo familiar.
27.—Contracción.
29.—Afirmación.
30.—Terminación de infinitivo.
31.—Voz hebrea que se dice al final de las oraciones.
33.—Pequeña isla portuguesa en el golfo de Omán.
34.—Río de Africa.
36.—Número.
39.—Hijo de Noé.
40.—Terminación de infinitivo.
41.—Extensión de agua salada.
43.—Delincuente.
45.—Interjección.
46.—Estado del norte de Europa.
49.—Número romano.
50.—Partícula pequeñísima.
51.—Río de Italia.
53.—Medida de longitud (pl).
55.—Dios entre los mahometanos.
56.—Lago de Africa.
58.—Joven (pl).
59.—Delitos.

VERTICALES

1.—Dios del Sol.
2.—Epoca.
3.—Volumen, conjunto.
4.—Terminación de infinitivo.
5.—Adverbio de cantidad.
7.—Terminación de infinitivo.
8.—Rostro.
9.—Corriente de agua dulce.
10.—Artículo.
12.—Título de alta dignidad en algunos Estados.
13.—Río de Galicia.
16.—Oxido de calcio.
17.—Especie de chacó pequeño
19.—Adoradas.
21.—Apócope de santo.
23.—Preposición.
24.—Arbol de la especie de acacia (pl).
26.—Inclinación vivísima hacia alguna persona o cosa.
28.—Pariente.
30.—Nombre de letra (pl).
32.—Existe.
35.—Es (en inglés).
37.—Batracio.
38.—Símbolo de la nada.
41.—Variante.
42.—Mamífero roedor.
43.—Vástago o vara que brota del tallo o tronco principal.
44.—Especie de flecha que usaban los antiguos turcos.
46.—Número.
47.—Cosa de gran bulto.
48.—Villa de México en el Estado de Hidalgo.
49.—Embrollo.
52.—Terminación de aumentativo.
53.—Pasado meridiano.
54.—Interjección.
56.—Infusión.
57.—Naipe.

A. L. G.

Solución al Crucigrama anterior

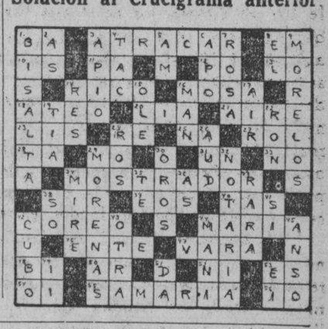

LA PATRULLA POLICIACA

TITINA LA MECANOGRAFA

EL PATO PASCUAL

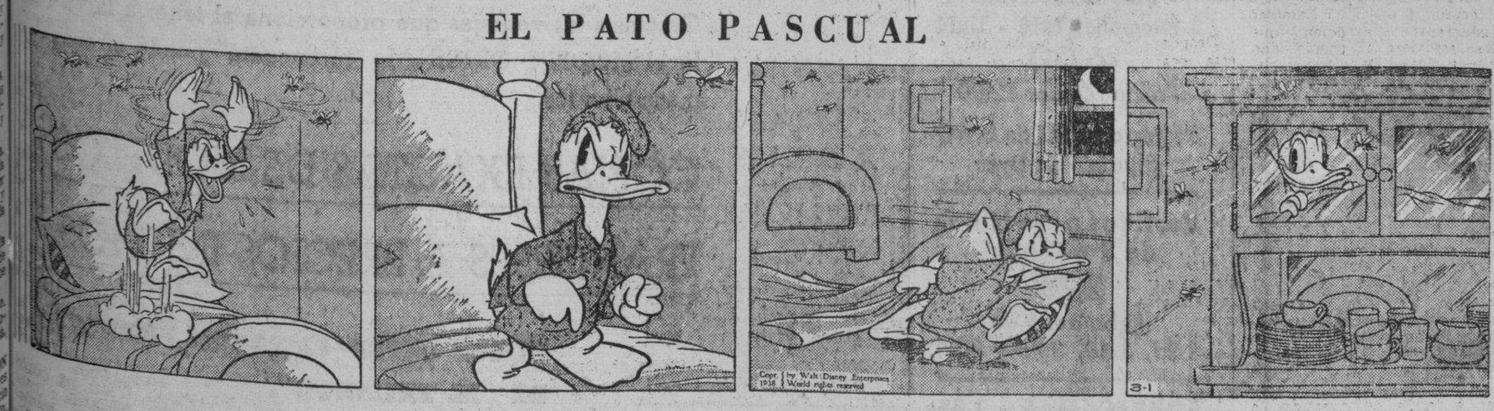

EL PROFESOR NIMBUS

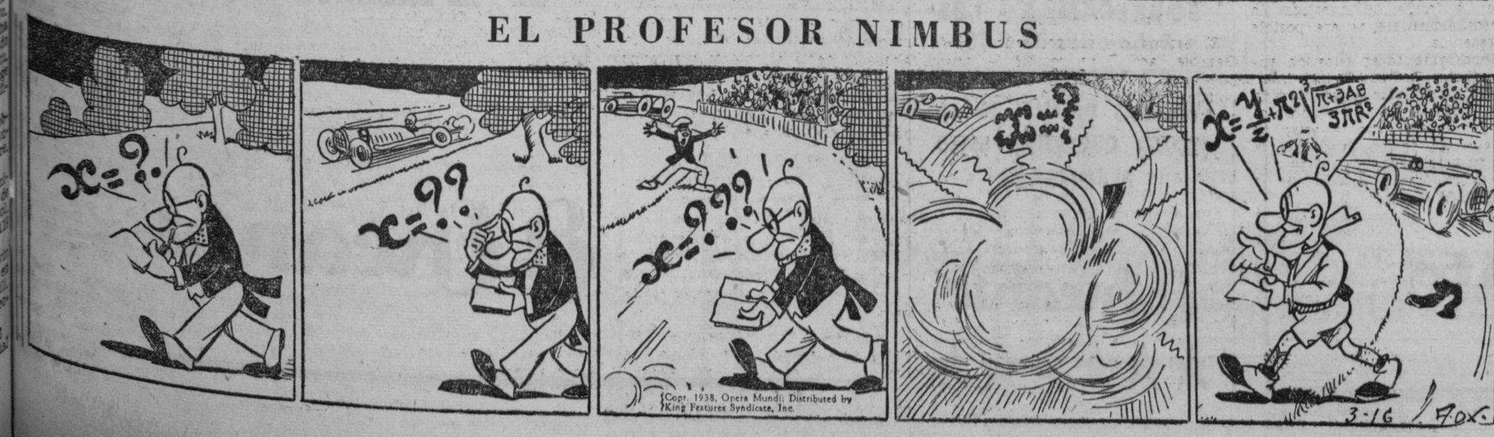

RAREZAS del CINE

Por el Capitán Roscoe Fawcett

E.C.D. 2016

EN EL MES DE JULIO PROXIMO SE REANUDARA LA ROTULACION DE LAS CALLES DE LA URBE Y SUS BARRIOS

ESA LABOR ESTA PARALIZADA POR LA CONTROVERSIA SOBRE LOS NOMBRES DE 100 DE ELLAS

Comenzó ayer en el Ayuntamiento un arqueo reglamentario con motivo del cambio de Cajero. Solicita la Audiencia al Municipio los antecedentes de diversas resoluciones

La rotulación de las calles de la Habana, que se encuentra paralizada con motivo de existir controversias acerca del nombre apropiado de más de cien de ellas, será recomenzada en julio venidero, según nos informó ayer el Jefe del Departamento de Urbanismo, arquitecto Emilio Vasconcelos.

Para esa fecha, en efecto, se espera que ya se hayan puesto de acuerdo con la Municipalidad las distintas entidades, como la Academia de la Historia y otras, que han reivindicado oportunamente la nominación de algunas rúas capitalinas.

Consecuentemente, para entonces, se terminará asimismo la numeración de las casas en la ciudad.

—Todo será cuestión de treinta días de trabajo,—agregó el señor Vasconcelos.

Realizando un arqueo

El señor Pedro Pouso Comasena, cajero ahora de la Municipalidad, hizo entrega ayer, al nuevo Colector, de la taquilla número 1 que venía desempeñando hasta su ascenso a aquel elevado cargo.

En consecuencia, esta misma mañana se procederá, en presencia de ambos, del Cajero renunciante señor Juan M. Fernández y del Contador, señor Armando Paz, a efectuar un arqueo completo en aquella dependencia, según estipula la ley.

Esta labor, según nuestras noticias, durará por lo menos una semana y una vez terminada, se hará entrega oficial de la Caja ante el Señor Alcalde y los altos jefes de la Administración.

Por amenazar derrumbe

Vigilantes de la Policía Nacional, cumpliendo una orden del Jefe del Departamento de Urbanismo Municipal, procedieron en el día de ayer a clausurar el inmueble situado en la Avenida de Serrano número 117, entre Correo y Encarnación.

Según la investigación practicada, dicha construcción se halla en tan mal estado, que constituye una amenaza para la vida de sus moradores, por lo que se ha concedido un plazo de quince días a su propietario para que disponga su demolición.

En caso contrario, el Municipio se encargará de ello.

Solicitudes de licencia

Remitió a la Administración Municipal la Secretaría de Sanidad, favorablemente informadas, las siguientes solicitudes de licencias para nuevas industrias y comercios en esta capital:

De Iravedra Blanco, para tienda de peletería en Neptuno 93; Jiménez y Pérez, panadería en Vives 163; Rafael Ricardo, para cantina de bebidas en Arbol Seco 2; Eric Williams, para tienda de combustibles, grasas y accesorios para automóviles en Ayestarán 18; Francisco Gil bodega en Subirana 75; Antolín García, para almacén de muebles en Angeles 22; Campana Destilling Co., para fábrica de licores en Infanta 44 y medio; José Arechavala S. A. para Almacén Depósito de efectos de Ferretería en Revillagigedo y Tallapiedra.

Inmediatamente serán liquidados estos expedientes para que sea abonado el importe por los interesados y puedan comenzar a ejercer.

La Comisión de Turismo se reunirá el jueves

Pasado mañana, jueves, se reunirá la Comisión Asesora del Departamento de Turismo Municipal, que ha sido convocada al efecto para celebrar esa sesión extraordinaria.

Entre los distintos asuntos importantes que figuran en la orden del día, resaltan una proposición para que los señores asesores examinen las cuentas giradas a Contaduría y otra para festejar al Comisionado señor Manuel García Fernández.

Con esa información, el señor Patricio de La Guardia, jefe en comisión de aquel Departamento, nos ofreció la de que ya se habían liquidado los premios concedidos a las mejoras carrozas de Carnaval.

Movimiento de fondos

La recaudación obtenida en la Tesorería Municipal el día 16 del actual, según la nota facilitada por el Contador, fué como sigue: Por Ejercicio Corriente, $2,477.51; por Resultas, $299.19; para el Consejo Provincial $550.30; y por Plumas de Agua $1,509.37.

Existencia en Caja: De Ejercicio Corriente $101,109.14; de Resultas, $6,686.95; del Consejo Provincial, $34,958.92; Depósitos del Acueducto de Albear $13,627.22; y por Depósitos de todas clases $183,414.23.

Los cobros efectuados en el Departamento de Impuestos por concepto de apremios a contribuyentes morosos, ascendieron a la suma de $795.01, y por nuevas licencias despachadas a $173.13.

Protesta de un contribuyente

El señor Antonio Ortega Jiménez propietario de la casa calle 23 entre H e I en el Vedado, presentó un escrito ante la Alcaldía, quejándose contra el procedimiento de la Sección de Apremios, que constantemente le notifica adeudos que no tiene esa casa, toda vez que se encuentra al corriente en el pago del impuesto territorial, por lo que seguramente se trata de un error que debe aclararse para evitar las constantes molestias.

Se ha dispuesto una investigación.

Palabras del Alcalde

Un breve cambio de impresiones efectuaron ayer al medio día el señor Alcalde de la Habana, doctor Antonio Beruff Mendieta y los repórters de la Municipalidad.

La crisis de la administración del Acueducto de Albear, la gestión ciudadana que se realiza para resolver la escasez de agua, la situación de las finanzas municipales, los progresos de las obras de la Escuela Vocacional de Niñas y el nombramiento de setenta empleados de plantilla para que a las órdenes del Jefe de Impuestos doctor Antonio Lancís y del Secretario particular doctor Manuel Gutiérrez Macún cooperen en una sesión extra, por la tarde, a activar los apremios pendientes, fueron tema de la conversación.

También la presencia en el despacho del Presidente del Ayuntamiento, provocó la curiosidad de los periodistas, ya que no hace muchos días, con motivo de la provisión del cargo de Administrador del Acueducto, había existido entre el doctor Beruff Mendieta y él una ligera discrepancia política.

—Sólo de ese carácter—aclaró el propio señor Rivero San Román;—pueden ser mis diferencias con el señor Alcalde y aun cuando procedo así, me guía el propósito de ayudarle a triunfar en su gestión administrativa, que reconozco difícil en extremo.

Notificación devuelta

Devolvió a la Alcaldía el Administrador General de los Ferrocarriles Unidos de la Habana, una notificación que se le hizo por la Sección de Apremios del Municipio reclamándole el pago de la suma de $2,151.13 por contribuciones de la finca «Rincón de Melones», conocida también por «Almacenes de Hacendados». Aclara el reclamante que la expresada finca fué dada de baja en la sesión celebrada por la Junta de Amillaramiento el 16 de diciembre de 1932, a partir del primer trimestre de 1932-33, razón ésta por la que no procede ese apremio.

Solicitud de Antecedentes

Ha solicitado del Municipio el Presidente de la Sala de lo Civil de la Audiencia de la Habana, que se le remitan los antecedentes relacionados con los recursos contencioso-administrativos establecidos por la Pan American Airways Inc., contra la resolución del doctor Beruff Mendieta que declaró sin lugar un recurso de alzada; y por la señora Generosa de la Barrera y Rodríguez, contra otra resolución del Alcalde confirmando las del Administrador del Acueducto de Albear sobre servicios de suministro de agua al edificio de Belascoaín 95 y que fueron recurridos por la interesada infructuosamente.

Dichos datos serán enviados en su oportunidad.

Despacha el señor Alcalde

Después de recibir numerosas visitas, entre ellas las de los concejales Oscar Remírez y Juan Borrell, del Representante a la Cámara doctor Miguel Suárez Fernández y del Presidente del Ayuntamiento señor Francisco Rivero San Román, con quien conferenció largo rato, el Mayor de la Ciudad, doctor Antonio Beruff Mendieta estuvo despachando múltiples asuntos administrativos.

En esa tarea fué auxiliado el señor Alcalde por sus secretarios particulares doctor Gutiérrez Macún y señor Coroliano Garcini.

$500.00 a la Fundación «Mariana Grajales»

El Alcalde Beruff Mendieta, después de recibir la correspondiente solicitud de la entidad interesada, dispuso ayer que se entregará a la señora Santa R. Piloto, Presidenta de la Fundación Nacional «Mariana Grajales de Maceo», la suma de $500.00 que, según acuerdo de la Cámara Municipal, se dedicarán a la repatriación de los restos de doña Baldomera Maceo y Grajales, hermana de los gloriosos libertadores Antonio y José Maceo Grajales.

Por ésta gestión se interesó vivamente el concejal señor José Castillo.

Una renuncia irrevocable

Un alto funcionario de la Administración Municipal, el doctor José Manuel Portela, presentó con carácter irrevocable la renuncia del cargo que ocupa en el Departamento de Sanidad.

Se ignoran los motivos de esa resolución, que fué muy comentada en la Municipalidad.

Y sigue la relación, día a día, de las personas que son asistidas en las casas de socorro, de heridas causadas por los perros, esos admirables «amigos del hombre» que, naturalmente, son amigos como los comités que se forman de «Amigos del Candidato Fulánez»; porque dan de comer. Pero que el hombre no dé qué comer a los canes, y el candidato a los «amigos» y, a ver qué pasa.

Y en cuanto a los perros, es de observar que siempre muerden a muchachos, por lo que podemos decir que son amigos del hombre, ¡y les gustan los niños! si no se los comen, es porque no les dejan; pero les gustan.

«La Ciudad de Londres» es famosísima por sus sastres, y eso pasa lo mismo en la ciudad de Londres de Inglaterra, que en «La Ciudad de Londres» de Galiano 116 en la Habana, donde venden los famosos trajes hechos «Paramount» (trajes hechos una maravilla) que conservan sus líneas impecables pese al tiempo y a los lavados. Y conservar la línea es elegante.

El hablar castizo tiene sus inconvenientes.

Anteayer salió a dar un paseo el señor Israel Consuegra con su familia, lo cual es muy higiénico siempre que no se vaya uno a paseo mandado por un amigo que no sea médico, y cuando regresaron a casa vieron que les habían sustraído joyas y dinero por valor de unos cien pesos.

Y como la prensa publicó que a dicha familia le «sustrajeron» esos valores, se les presentó un amigo a que le convidaran:

—Porque me han dicho que «sus» trajeron prendas y dinero.

—Sí; nos robaron.

—Ah; entonces no «sus» trajeron: «sus» llevaron.

Ese lindo pie, señora, prisionero en un zapatito estrecho, es un dolor. Un dolor de callos, casi siempre. Porque el zapatito debe ser coquetón, pero cómodo, igual que los de «La Casa Grande» de San Rafael y Amistad, que tiene todos los anchos. Y además, soporte Patente 9263. Porque los zapatos sin soporte, son insoportables.

En el Ayuntamiento hay una proposición para regular la venta del pan, en vista de su alto costo y, en efecto, mediante la regulación, será más caro. O sea, que en eso del pan, no les sonó la flauta ni por casualidad.

Pues se alega que las panaderías lo venden a siete centavos al repartidor; éste a ocho al detallista; y éstos a 10 al público.

Y el concejal de la proposición quiere que se venda directamente al público, cosa que ya hacen las panaderías: y que, como son pocas las panaderías, se abran «puestecitos» tendrán que cobrar más caro puesto que todos sus gastos (contribución, alquiler, luz, empleado etc.,) irán sobre la única venta, el pan.

Y para abaratarlo tendrían que vender «flautas» sin más que agujero.

Todo el mundo podrá tomar un refrigerio vigorizante con el «Batido Armada» que está a punto de salir al mercado. El mejor chocolate del mundo, el «Nao Capitana» de Armada, batido con leche, malta y calcio. Un producto científico para la nutrición de los niños, desde los 3 hasta los 97 años y medio. Y presentado con una elegancia, que ni en Versalles ante Luis XV.

Resulta que Juan Martínez («El Caballerito») es sastre y, además carterista, que es una profesión que debiera consistir en hacer carteras pero que resulta que no; pues los carteristas prefieren adquirirlas hechas.

Pues «El Caballerito» tiene afición a las carteras ajenas, y una esposa que le ayuda. Mientras ella «duerme» al candidato (será porque da el opio») él cumple con su obligación traginándole los bolsillos al elegido.

Y en esta maniobra los sorprendió la policía de donde resulta que, si «El Caballerito» es sastre, la policía conoce el tejido, vulgo, paño.

Y ahora le sentarán las costuras al sastre.

Resulta que «El Encanto» sostiene a más de 1,700 personas (sobre 500 empleados y sus hijos,) con una nómina mensual de cerca de 60.000 pesos. Y, además, sostiene el alto tipo de elegancia de la Habana, que le da a la ciudad carácter de superior cultura. Y conste, que esto lo sostengo yo; no todo lo va a sostener «El Encanto».

Parece ser que Obras Públicas se propone extremar la limpieza del parque y monumento del «Maine» y la verdad es que siempre me ha extrañado que no «limpiaran» los cañones porque, como los dejan ahí abandonados...

Y como hay tanta gente que, sobre todo los sábados, se coge un gran «cañón», no tendría nada de extraño que se cogieran esos.

Y ya que no los «limpia» nadie, los va a limpiar Obras Públicas.

Ayer ha quedado reelecta la Mesa en la Cámara de Representantes y, de sobre-mesa, seguramente se habrán fumado sus buenos «Londres Grandes» de «Partagás», que es lo que se hace, entre la gente bien, en todas las mesas. Aunque dicen que esta vez, en lugar de «Londres Grandes» de «Partagás», han sido brevas. Que son más grandes.

Los distinguidos amigos del comercio y los fraternos adeptos de la industria que quieran «Carcajadas», deben llamar por teléfono a esta Administración del DIARIO DE LA MARINA, con el objeto de que Aristigueta les visite, y les suelte el disco.

Y después vendrán las «Carcajadas» porque, aumentando sus negocios, gracias a estas propagandas risueñas, se reirán ustedes muchísimo.

Pero eso sí: para reirse, tienen que dar «Carcajadas».

Jota Aris.

HERIDO DE GRAVEDAD

Alfredo Abreu Cárdenas, de 28 años y vecino de Neptuno 221, fué asistido en el Segundo Centro de Socorro de lesiones graves, que sufrió en su domicilio, al caer al pavimento cuando bailaba con una copa en la mano.

ROBO

Alejandro Claro Hernández, encargado y vecino de la posada situada en Oficios 84, denunció en la Segunda Estación, que en la noche de ayer violentaron el candado de la habitación que ocupa José Ramón Fernández, y teme le hayan sustraído algo.

MOLESTABA A LAS DAMAS

El vigilante 849, P. Márquez, de la Décima Estación, condujo a Lázaro Alvarez Alvarado, de Carmen y Ferrer, de estar molestando a las damas en los caballitos de San Cristóbal y Churruca.

CAMBIO DE IMPRESIONES DEL SECRETARIO DE O. PUBLICAS Y JEFES DEL DEPARTAMENTO

Tomó posesión oficialmente de la Jefatura de Limpieza de Calles el señor A. Figarola Infante, quien la desempeñaba en comisión. Lavados los mármoles del Parque del «Maine»

En el Departamento de Limpieza de Calles, se efectuó ayer la entrega oficial de la Jefatura de dicho Negociado por el señor Prisciliano Piedra, electo Representante, al señor Armando Figarola Infante, cuya Jefatura venía desempeñando en comisión.

Al acto concurrieron los altos Jefes del Negociado: el señor Santiago Camino, Jefe de Despacho del mismo; el señor Miguel Valdés Morán, Jefe del Vertedero de Tallapiedra; el señor César Hernández, Jefe de la Primera Zona, Celedonio Cos y otros señores.

El señor Prisciliano Piedra, antes de firmar el acta, hizo uso de la palabra manifestando que sentía la mayor satisfacción al ver que su sucesor lo era el señor Figarola.

El señor Figarola agradeció las frases laudatorias para él y para el personal del Negociado, del señor Piedra, firmándose el acta de entrega, recibiendo las congratulaciones de todos.

Cambio de impresiones

Por la tarde concurrió a su despacho el señor Ruiz Williams, celebrando un cambio de impresiones sobre asuntos del Departamento con los Jefes y altos funcionarios de la Secretaría.

Una vigilancia especial en el Parque del «Maine»

Por la Jefatura de la Ciudad se han dado instrucciones, para que se extreme la limpieza del Parque del «Maine», uno de los más hermosos lugares de nuestro «litoral».

Una cuadrilla de obreros limpiará los mármoles y el pavimento, y se mantendrá una vigilancia severa en dicho Parque, a fin de evitar que elementos malsantes pernocten allí.

El bacheo de calles

El Negociado de Calles y Parques ha intensificado el bacheo de las calles, proponiéndose continuar esas labores de acuerdo con las disposiciones de la Jefatura de la Ciudad y del Secretario. Entre las últimas calles que merecieron esa atención, figuran algunos tramos de Acosta, Aguila, San José, Sol y la Avenida de los Presidentes.

Informe del Negociado de Alcantarillado

Mediante varias cuadrillas de obreros, el Negociado de Alcantarillado ha procedido a la ejecución de muchos trabajos de limpieza y habilitación de la red de tubería y drenes conductores de las aguas pluviales, en distintos sectores de la ciudad.

También fueron limpiadas las rejas existentes en varios ramales pluviales que conectan con el litoral, en las que el mar introduce basuras, e igualmente fueron atendidos los sectores de las aguas albañales, para mantener los servicios con la mayor eficiencia.

Se interesa por la ruta de Macagua a Los Arabos

Distintas entidades, y distinguidas personas de Macagua y Los Arabos, están gestionando de la Secretaría de Obras Públicas la reparación de la carretera entre ambas poblaciones. Por el momento no hay crédito disponible para esa labor.

CONVENCION NACIONAL DE PROCURADORES DE LA REPUBLICA DE CUBA

En la mañana del domingo llegaron a esta ciudad, procedentes de Camagüey, los delegados del Colegio de Procuradores de la Habana a la Convención Nacional de Procuradores que se reunió en Santa Clara el 27 de marzo, último, después de haber confeccionado el Proyecto de Ley de Jubilación y Pensión de los Procuradores que habrá de ofrecerse al Congreso de la República para su aprobación, y a cuya reunión asistieron: por Pinar del Río, Rubén Darío Rodríguez, Decano; José Antonio Varona Guzmán, tesorero; por la Habana, Fernando Udaeta y Haro, Decano; José A. Fosch y Toro, Secretario; José Francisco Ponce de León y Hernández, Tesorero, y Juan E. Mayorga y Huertemendía, Ponente del Proyecto de la Habana; por Matanzas, César Moisés Abela y Rodríguez, Decano; José Ramón Pérez Pichardo, Secretario p. s. y Miguel Abonera y García, Ponente; por Santa Clara, José Rufino Báez y Díaz Decano y Antonio Esquirón Hernández, Secretario y Ponente; por Camagüey, Enrique T. Cruz y Cruz, Decano; Ricardo Ruiz García, Tesorero, y Francisco Ruiz González, Ponente; y por Oriente José Nicolás Ferrer y Ferrer, Decano; Enrique Cutié Pachebat, Secretario y José Antonio Crespo Ponente.

Los Procuradores se han anotado un nuevo triunfo en el camino de sus aspiraciones y mejoramiento profesional, cultural y económico, que han emprendido desde hace algún tiempo.

Los delegados reunidos en la ciudad de Camagüey, después de haber dejado definitivamente aprobado el proyecto antes referido, atendiendo a sus facultades y a propuesta de los Decanos de los Colegios de Procuradores de Santa Clara y de la Habana, acordaron la confección de una bandera que represente el triunfo de los Procuradores al aprobarse la Ley de Jubilación y Pensión, nombrándose una comisión compuesta de los señores Decanos de los Colegios de Procuradores de Pinar del Río, Matanzas y Oriente, para dicha confección, los cuales dictaminaron inmediatamente acordando el tamaño, los colores y emblemas correspondientes a esa bandera y comisionaron al Decano del Colegio de Procuradores de la Provincia de la Habana, para que disponga su confección en un establecimiento.

Se ha solicitado la aplicación de la amnistía a favor de 2 empleados que delinquieron en el año 1935

Fueron condenados a pena de presidio mayor por falsificar documento público y ahora se aduce que lo hicieron con un fin político, por ser miembros de la sociedad «Joven Cuba»

La Sala Quinta de lo Criminal de la Audiencia vió ayer el caso de la solicitud de amnistía que hace el Dr. Bernardo Rodríguez Sánchez, a favor de Guillermo y Ramón Pomares, condenados por la Sala Tercera de lo Criminal de la Audiencia a pena de presidio mayor como autores del delito de falsificación de documento público, cometido en el año 1935, cuando dichos reos eran empleados del Registro de Extranjeros de la Secretaría de Gobernación. El doctor Rodríguez Sánchez pidió que se aplicara los beneficios de la ley de Amnistía de 23 de diciembre último a sus citados clientes, ya que estaba probado que ambos cometieron el delito para fines revolucionarios, por ser miembros activos de La Joven Cuba; rebatió sus argumentaciones el Ministerio Fiscal, quien interesó se declarara sin lugar la petición.

Dicha Sala Quinta, en funciones de Tribunal de Urgencia, absolvió al campesino Justo Mesa, acusado de incendiar cañaverales de las colonias del Central Rosario; demostró su inocencia el defensor, doctor Carlos Martínez Sánchez, joven letrado, que con acierto aportó las pruebas pertinentes para el fin indicado; el Fiscal pedía cadena perpetua.

La repetida Sala Quinta, en funciones de Urgencia también, absolvió a Hatuey Molina, de tenencia de arma, siendo defendido por el doctor Armando Rabell, y condenó a multa de $31.00, por la misma tenencia, a Juan Herrera.

Ultimas sentencias dictadas por la Audiencia

La Sala Tercera de lo Criminal ha impuesto la pena de cuatro meses de prisión al chofer Alberto Alié Antúnez, autor de la muerte por imprudencia de Evangelina Cowley, el 13 de octubre pasado, en Zanja y Marqués González, debiendo indemnizar en $1,000.00 a los herederos de la víctima, absolviendo a Enrique Agusti, dueño del automóvil que manejaba Alié, señalado como tercero civilmente responsable, que fué defendido por el doctor Fabián García de la Vega.

Luis Dreke, llamado «Curva», es condenado por hurto a 180 días de encarcelamiento; Andrés Díaz Ramiro es absuelto de lesiones a Armando Menocal, el cual lo atacó con un fuerte madero, repeliendo él la agresión, por lo que se le apreció la eximente de legítima defensa reclamada por su defensor, doctor Francisco Carone; Díaz Ramiro es un anciano de 72 años.

Rodolfo González Herrera es condenado, por lesiones, a un año y ocho meses de prisión correccional; Emma Romero, llamada Carola Apesteguía y conocida por La Santiaguera, es condenada a multa de $80.00 por dos delitos de lesiones; Miguel A. Pagés, es condenado por robo frustrado a dos meses y días de arresto mayor.

Ultimos acuerdos de la Sala de Gobierno de la Audiencia

Licencia de 30 días, por enfermedad, a la señorita Carmen de la Torre, oficial de Secretaría; de 90 días, para asuntos propios, al Juez Municipal de San José de las Lajas, doctor Segundo Díaz Vilomara; de 8 días, para asuntos propios, al Juez Municipal de Surgidero de Batabanó, señor Pablo F. González.

Y formuló terna para el Juzgado Municipal de Vereda Nueva—Segundo Suplente—que la integran los procuradores señores Félix Cebreco, Antonio Mazorra y Angel Pardo.

Ultimas conclusiones formuladas por el Fiscal

El Fiscal de la Audiencia pidió ayer tres meses de prisión para Armando Guerra Blanco, al que considera autor de un delito de posesión maliciosa de cédulas electorales falsas, pues el día de las elecciones se le ocuparon por miembros del Ejército y de la Policía veinte y cinco de esas cédulas de las que pensaba hacer uso como agente político en Melena del Sur del candidato a representante, Oscar Grave de Peralta.

—También el Fiscal interesa dos meses de prisión para Antonio Freyno Martínez, por portación de arma sin derecho a ello en día de elecciones, pues al presentarse a votar en el Colegio Electoral número Uno del Barrio Urbano Norte, de Güines, le fué ocupado un revólver vizcaíno, que portaba sin pertenecer a las Fuerzas Armadas.

Confirmada la absolución de un motorista acusado de lesiones

La Sala de lo Criminal del Tribunal Supremo ha confirmado la sentencia de la Audiencia de Matanzas, que absolvió a Eliodoro Fuentes Parapar, motorista del Ferrocarril Cubano de Hershey, del delito de lesiones graves por imprudencia, ya que, según la Sala, la señora Hilario Vargas, que caminaba sobre un puente cercano al pueblo de Canasí al ver venir el tren que manejaba el procesado, a pesar de que éste frenó a tiempo y a bastante distancia, presa por el pánico, se arrojó desde el puente, produciéndose una luxación de la cadera derecha, a consecuencia de la cual le ha quedado una pequeña claudicación en la marcha.

Cubrecamas para niños

Presentamos en el Cuarto Piso una nueva e interesantísima colección de cubrecamas y juegos de cubrecama y cojin de excelente guarandol y otros materiales con adornos infantiles incrustados.

PARA CAMITAS de 30x54" desde 2.95

PARA CAMAS de media baranda, 58x75", desde 4.50

Depto. de Canastilla Cuarto Piso.

El Encanto

★★★★★★

LAS OFERTAS Especiales DE HOY:

Panty de Lastex 2.00
Rebajados de 2.50

SOSTENEDORES 60c
Rebajados de 75c

ZAPATOS - - - 6.80
Rebajados de 8.50

FOTOGRAFIAS
3 fotografías 8x10 - 11x14
6.00
Precio regular 12.00
6 fotografías 5x7 c/e 3.00
Studio Van Dyck

Vestidos para Niñas de 3 a 8 años
2.75
Rebajados de 3.25, 3.50, 3.75 y 4.00

SOBRECAMAS - 1.85
Rebajadas de 2.50

VEA MAS DETALLES EN LA HOJITA QUE RECIBE USTED AL ENTRAR EN

El Encanto

★★★★★★

Departamento Francés.

Nada puede interesar tanto a las señoras elegantes como saber que las copias de vestidos que ofrece EL ENCANTO no están hechas por las llamadas "TOILES" que son este año aún más defectuosas que de costumbre, sino que están sacadas de

MODELOS ORIGINALES

adquiridos en París por nuestros compradores en casas de tanto prestigio como Vionnet, Maggy Rouff, Lucile Paray, Jean Patou, Bruyere, Chanel, etc.

Gracias a las ventajas que proporciona el tener a la vista el MODELO ORIGINAL, "El Encanto" puede ofrecer a sus clientes

COPIAS EXACTAS DE MODELOS FRANCESES A PRECIOS INFIMOS.

VISITE USTED EL SALON FRANCES DE "EL ENCANTO".

TERCER PISO

El Encanto

M.E.C.D. 2016

9A SECCION

TELEFONOS:
Dirección M-2856
Jefe de Redacción M-1287
Sección de Sports . M-7912

DIARIO DE LA MARINA

TELEFONOS:
Quejas M-7911
A. Clasificados . M-7915

9A SECCION

AÑO CVI — ACOGIDO A LA FRANQUICIA POSTAL — LA HABANA, MARTES, 19 DE ABRIL DE 1938 — EL PERIODICO MAS ANTIGUO DE CUBA — PAGINA QUINCE

LA ACTUALIDAD

El crimen de los crímenes

Gracias a las gestiones del Gobierno nacionalista, muchos de los niños que, arrancados de sus padres y parientes, fueron secuestrados por los rojos para llevarlos a países extranjeros, han sido devueltos a España. Estos, si carecen de amparo familiar, entran en asilos e instituciones oficiales donde no sólo encuentran abundantemente el pan corporal, sino también el pan espiritual de la instrucción y de la educación sanas, sólidas y ennoblecedoras. Estos no crecerán con el odio a España, al prójimo y a Dios. Estos serán ciudadanos que sepan defender a su Patria con tan bizarro heroísmo como los cruzados que van a los combates cantando y retando a la muerte. Pero hay todavía fuera de España millares de niños españoles que sufren el más cruel abandono y que yacen en la más espantosa miseria material y moral. Semanas atrás, los tripulantes españoles del vapor «Río Miera», encontraron en las calles de Leningrado a varios niños vascos que padecían hambre y frío. Estaban completamente desamparados en medio de la gran ciudad. No era nada holgada la situación económica de los marineros, pero recogieron a los niños en su barco.

A una niña de catorce años que se hallaba en uno de los grupos llevados a París, la alojaron en una casa particular, cuya familia no podía, ciertamente, presentarse como modelo para la educación de jóvenes. En ella había un muchacho de diecisiete años. El prematuro libertinaje de los dos, protegido por el de sus tutores, produjo tales lacras y la situación tan vergonzosa, que la niña tuvo que ingresar en el Hospital Eaubon. La embajada soviética en París hizo todos los esfuerzos posibles para ocultar tamaño escándalo. Pero el caso transcendió a la prensa parisiense.

Los auxilios y socorros que de diversas instituciones y reciben los rojos para la protección de los niños, se pierden entre los cabecillas y dirigentes. Son éstos también los que se oponen resueltamente a que sean repatriados.

El odio a los que luchan por la España nueva es uno de los sentimientos que más ahincadamente inculcan en el dócil corazón de esas infelices criaturas. He aquí un letrero colocado en el Refugio de Perpignan: «No olvidéis nunca a los criminales fascistas, que han asesinado a tantos hermanitos vuestros y que quieren matar y hundir en la miseria a vuestros padres y hermanos».

Eso no dice nada al corazón farisaico de los que soliviantan sus débiles y sensibleros clamores ante los bombardeos con que los nacionalistas atacan los objetivos militares, expresamente colocados por los rojos en lugares céntricos y populosos. Ese crimen de lesa humanidad y lesa civilización con que se pudre corporalmente a los niños y se los envilece, se los degrada y se los encanalla moralmente, no merece para ellos ni un lamento, ni un hálito de piedad. Lejos de eso, miran con depravada complacencia la estrangulación psicológica de esos niños y aún alardean de ampararlos y protegerlos.

La terrible maldición de ellos, cuando puedan maldecirlos, será su más terrible castigo. Todo el rencoroso y sañudo odio con que los rojos los intoxicaron, caerá sobre las degeneradas cabezas de esos engendradores del mal y secuestradores de la niñez.

León ICHASO

El general Aranda y Asturias

La solución del problema minero. Quién pagará la cuenta de la reconstrucción.

—Pudo vivirse artificialmente —me dice el general— a través de un proteccionismo oficial que tenía para nuestro daño caracteres de orgía en muchos casos; y tuvo que llegar aquella revolución del año 1934, que fué como una terrible advertencia para muchos, de la que nadie, sin embargo, quiso hacer caso. Los años de la guerra europea, de fortunas fáciles, negocios fabulosos y exportación de carbón de cualquier clase y a cualquier precio, estaban muy lejos, pero habían dejado triste siempre. La barrera arancelaria era un hecho, porque encarecía nuestro carbón, que, sin embargo, sobraba siempre; y, entre tanto, el problema en las minas se agudizaba porque el mercado español, esclavo de la peor táctica, se contraía y los Gobiernos no podían ya adquirir más carbón directamente, que no les servía para nada.

Entre tanto, la propaganda más disolvente. Desde el año 1918, en que estalló la primera huelga, estas gentes no han oído hablar más que de revolución, de comunismo, de anarquía y de protestas, sin una contrapartida humana y sin una iniciativa que atendiera a las soluciones del conflicto, siempre en aumento. Me preguntará usted: «¿Acaso existe?» Por mi parte creo que sí y a ese estudio me he dedicado muchas horas y creo ahora fáciles las soluciones, fortalecidas con una autoridad absoluta, emanada del nuevo Estado. Por de contado no podrán subsistir tantas minúsculas sociedades, ni serán explotables las minas que no den una producción industrialmente rentable. Tendrá el Estado que asumir el papel de fiscalizador severo, para que las compañías que trabajen sean las de producción económica y al propio tiempo aquellas que puedan ofrecer a sus obreros una compensación decorosa y digna. Junto a esto, las estipulaciones del trabajo del minero en Asturias tendrán que ser objeto de visión para que las condiciones humanas y la retribución suficiente no estuviera en ningún caso con horarios de ruina, costumbres licenciosas y propagandas intolerables. Advertirá usted que ahora, la falta de brazos, la disciplina del Estado y la reducción de las concesiones mineras facilitarán la solución del problema industrial cuando el militar esté concluído.

—Y respecto a la tarea reconstructora, mi general?

—Tendremos que hablar en términos generales, por supuesto; pero no cabe dudar que está en vías de realización. Para mí, en Asturias, lo más arduo está hecho ya y el problema, en lo militar, terminado; por lo demás, esta es una fase del problema español que yo veo claro y con un optimismo que me impulsa a estudiar los problemas de la post-guerra con tanto ahinco como los de la guerra misma.

—¿Se refiere usted al de la reconstrucción?

—Ese es uno de ellos y no el menos importante. Con ese criterio acomodaticio que es tan frecuente en muchos españoles, hay quienes piensan que ellos estarán exentos de cargas y de trabajos, porque tuvieran la fortuna de conservar la casa sin deteriorarse, o el negocio más próspero que antes al amparo de las industrias de guerra. Sería un error que sucediese. Concretando un ejemplo que conozco bien, me refiero a Oviedo. Allí hay casas que se salvaron del cañoneo y cuyos dueños, terminada la guerra, gozarían de una ventaja apoyada sólo en azares de la fortuna. Yo he propuesto, entre otras fórmulas, que así que llegue la paz se concierte con varias compañías una gran hipoteca sobre los inmuebles que puedan responder de ese crédito, hipoteca que pagarían todos absolutamente y de un modo proporcional al valor de las fincas indemnes. Con esos millones se iría a la reconstrucción inmediata, sin que el dueño de la pequeña casuca se frotara las manos riendo de la ruina del vecino de la finca de seis pisos, cuyos altos muros fueron precisamente los que preservaron a su chavola. Pero además de esto, será menester la aportación personal. Que nadie sospeche que va a ser espectador en la tarea reconstructiva; ellos, los rojos, los primeros, por imperativo de penitencia; pero nosotros, los españoles todos, por obligación indeclinable del nuevo Estado.

Por la transcripción,

Ramón RIOS y SAIZ.

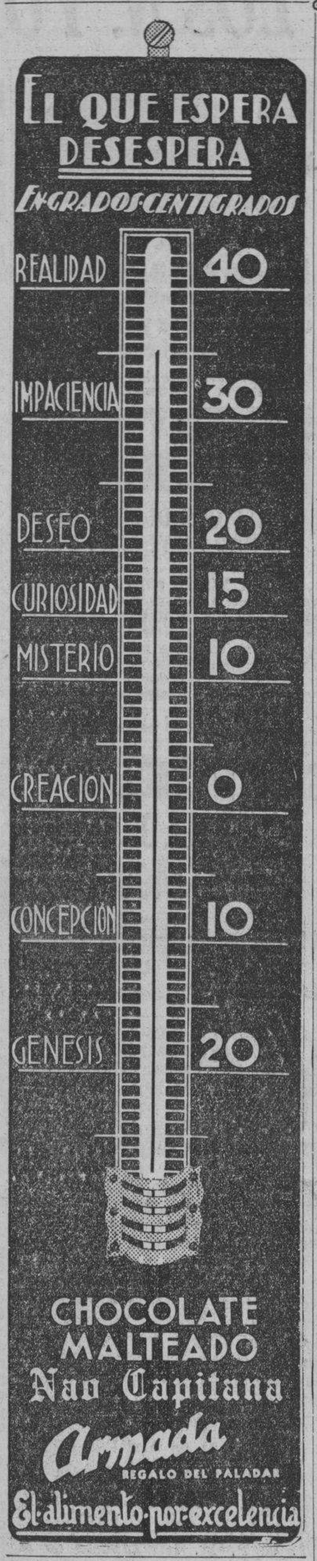

HABRA MENOS REQUISITOS AHORA EN BRASIL PARA LA ENTRADA DE INMIGRANTES

RIO JANEIRO, Brasil, abril 18. (AP).—Los despachos de Sao Lourenco, donde está de vacaciones el Presidente Vargas, dicen que éste ha completado la redacción de un decreto regulando la inmigración.

El decreto suprime el requisito que exigen las leyes vigentes consistente en que los extranjeros presenten, a su llegada, cartas de alguna persona conocida en el Brasil.

NEGOCIACIONES DIRECTAS DEL EGIPTO CON ITALIA RESPECTO AL LAGO TSANA

EL CAIRO, Egipto, abril 18. (AP) El primer ministro Mohamed Mahmud reveló hoy en el Parlamento que Egipto había entablado negociaciones directamente con Italia acerca de problemas relacionados con el lago Tana y el canal de Suez que se incluyeron en el convenio anglo-italiano.

Agregó que había encontrado en Italia «una simpática comprensión», y agregó que el pacto anglo-italiano sería sometido al Parlamento egipcio para su ratificación.

Añadió que estaba profundamente satisfecho del convenio y ridiculizó las manifestaciones de un diputado wafdista, quien dijo que la versión del pacto que se había publicado en Egipto difería de otra que apareció en los periódicos italianos.

COMPARECIO UN GENERAL ROJO ANTE UN CONSEJO DE GUERRA EN OVIEDO

UNA CASA ALEMANA DESEA HACER PROPOSICIONES A OVIEDO PARA LA REEDIFICACION DE SUS EDIFICIOS DESTRUIDOS

El departamento de Obras Públicas ha dado comienzo a la repoblación forestal de la región de Asturias

Una banda de traficantes de armas para la España roja ha sido detenida en Francia. Un diario holandés publica un emocionante relato hecho por un obrero huído de la zona roja

OVIEDO, abril 8 (SE.)—El alcalde ha recibido la visita del representante de una importante casa alemana. El objeto de esta visita no era otro que el de enterarse del número de edificios que han sido destrozados por el bombardeo de la aviación roja y el cañoneo sobre la población civil, así como el presupuesto total de la obra a realizar. Una vez conocidos estos datos, que considera fundamentales, la aludida casa hará una proposición al Municipio señalando las condiciones en virtud de las cuales se compromete a realizar toda la reconstrucción de la capital de Asturias en un determinado plazo.

Repoblación forestal

Dieron principio a los trabajos de la repoblación forestal en Santa Ana de Montarés, para lo cual habrán de utilizarse los viveros de la Cadellada y los del Servicio Nacional de Montes.

Traficantes de armas para la España roja arrestados en Francia

NIZA, abril 8 (SE.)—Ha sido arrestado en un hotel de Beausoleil el parisién Luciano Rabret, buscado desde hacía tiempo como dirigente de la banda de traficantes de armas arrestada poco tiempo ha en Rochefort.

Merece ser señalado el modo como un inspector de Policía, gracias a las notables dotes fisonomistas de un jorobado, llegó a efectuar la detención de la banda. En el momento en que éste entraba en el café de la estación de San Lázaro vió venir a un jorobado, el cual le dijo que se alegraba tanto de encontrarle después de tanto tiempo y, confundiéndolo con un señor español le ofreció tomar parte en un negocio muy importante.

El inspector comprendió entonces que se hallaba frente a un asunto interesante. Efectivamente después de oir que su interlocutor le ofrecía armas, se hizo ofrecer unos mil fusiles ametralladores y un millón de cartuchos, depositados todos en Rochefort, por un importe de 4.780.000 liras.

Junto con el jorobado y sus compañeros, el inspector se dirigió a Rochefort, donde quiso ver el depósito de armas. Al cabo de unos momentos dió a conocer su verdadera personalidad y los declaró a todos detenidos. Los integrantes de la banda declararon que no sabían el lugar preciso donde las armas estaban escondidas. Este lugar era conocido por Luciano Rabret. Arrestado éste, ha declarado ser un simpatizante socialista y haber obrado solamente con la finalidad de informarse de la actividad de los otros tres arrestados.

Relato de un obrero extranjero que estuvo con los rojos

AMSTERDAM, abril 8 (SE).—El diario holandés Het National Dagbled» publica un relato verdaderamente emocionante de un obrero del ramo textil de Tilburgo, llamado Martín Broere que, fascinado por las falaces promesas que se le hicieron y por la perspectiva de un elevado salario, se trasladó a la España roja, de donde, finalmente, logró huir, después de haber sufrido un prolongado martirio.

Broere hace una descripción minuciosa de las crueldades que se practican en el Ejército rojo, donde oficiales soviéticos, casi siempre en estado de embriaguez, envían a centenares de soldados bisoños sin experiencia alguna de la guerra, a la línea de fuego, obligándoles a combatir bajo la constante amenaza de las pistolas de los jefes internacionales

En Guadalajara, por ejemplo: los métodos coercitivos puestos en práctica fueron inauditos y la forma de comportarse con los prisioneros opuesta a las leyes más elementales de la humanidad. Cuatrocientos de estos fueron asesinados con ametralladoras y arrojados a una fosa común, sin respetar a los que todavía daban señales de vida, que fueron igualmente enterrados.

Martín Broere consiguió al fin llegar a Valencia, donde pudo embarcar a bordo de un vapor británico, gracias a la ayuda que le prestó un marino inglés, pues había sido detenido por los rojos en el momento en que se disponía a abandonar sus filas para pasar a los Nacionales.

DINERO
sobre alhajas
Prendas de Ocasión a precios sin competencia.
LA REGENTE
Neptuno y Amistad.

LOS JAPONESES CELEBRAN EL ANIVERSARIO DEL IMPERIO

He aquí el pueblo japonés reunido en el templete de Yasukuni de Tokío, con motivo de la celebración del quincuagésimo aniversario de la constitución del imperio. (Foto Acme-Editors Press)

EMBUTIDOS
EL MIÑO
APETITO Y SALUD
S. ABUIN Y Cª
LUGAREÑO 160 al 164 - Tf. U-3209

EL ULTIMO CAPITULO DE LA GUERRA DE ESPAÑA

Especial para DIARIO DE LA MARINA
Por CARLOS DEAMBROSIS MARTINS

Los acontecimientos se precipitan. En la historia de la guerra civil española, las tropas nacionales están escribiendo el último capítulo, acaso los últimos párrafos.

En tierras valencianas y en tierras catalanas, ondea ya la bandera rojo y gualda, mientras rotas las defensas que fueron su última esperanza, las milicias de Barcelona dan la espalda en su huída dejando en poder de los adversarios victoriosos, legiones de prisioneros, toneladas y más toneladas de material, abandonando sobre el terreno un sin fin de cadáveres.

La ofensiva de los ejércitos de Franco acelera su ritmo por momentos. Las listas de ciudades, pueblos y posiciones ocupados hacen interminables los comunicados de guerra. Y mientras tanto, las radios del gobierno de la República dan una sensación de desfallecimiento. Las primeras figuras rojas intentan, con palabras angustiosas, la difícil tarea de justificar descalabros, de levantar un ánimo abatido para siempre.

Abatido para siempre porque la liquidación militar coincide con acontecimientos internacionales de la más alta trascendencia. Los optimismos de Mr. Chamberlain han tenido confirmación. La inteligencia anglo-italiana se afirma en términos altamente satisfactorios para quienes anhelan el reino de la paz en Europa. Después de las declaraciones de Burgos acerca del mantenimiento de la integridad territorial, de la independencia absoluta de la España redimida, la ratificación por parte de Italia de la inexistencia de todo designio de expansión territorial en tierra española y de perturbación del «statu quo» mediterráneo, su expresión de un deseo de leal convivencia con Inglaterra, cierra las puertas a todas las tentativas de Moscú para desencadenar la catástrofe europea.

No han terminado aún las convulsiones. Se intentará apremiar todavía a los países que se juzgan aún susceptibles de acusar tales apremios. Se va aún más lejos: se preparan simuladas violaciones del territorio francés por aviones camouflados de enemigos—son conocidos los detalles de este plan incontesable; se trata de producir en Africa—concretamente en Alhucemas—acontecimientos que creen estados de confusión. Todo es sabido, todo es conocido. No caben sorpresas. Las cancillerías conocen perfectamente el programa de los agonizantes. Pero todo será inútil: la hora de la victoria ha sonado. No cabe rectificar el curso de la Historia. Y Europa lo sabe.

La URSS ha perdido la guerra. La ha perdido en los frentes donde incluso se ha deshecho la leyenda de su aviación, y la ha perdido en los frentes de Europa. Pierre Dominique, escritor francés de izquierda, comentó el 28 de marzo en «La Republique» de París:

«Es Moscú el que bajo una máscara democrática ha sido batido en España. No es Inglaterra, no es Francia. Es el espíritu y son los hombres de Moscú, es el poder moral y material de Moscú. En el VII Congreso de los Soviets—en agosto de 1935—Dimitrov, secretario General de la III Internacional, lanzó la famosa idea del Caballo de Troya. Caballo de Troya en España, Caballo de Troya en Francia. Los comunistas españoles y franceses, debían, según él, agrupar y colonizar los partidos democráticos y las sindicales, crear, a ser posible, una unidad sindical, y después una unidad proletaria, o, por lo menos, un Frente Popular concebido como una máquina democrática dirigida por los comunistas y puesta al servicio de los hombres de Moscú. Veinte veces he citado ya los textos. Jamás los han desmentido los comunistas: se han publicado en Francia mismo, con la firma de Dimitrov.

«Y bien: Stalin perderá sin duda la batalla en España. Pero Francia no perecerá en esa derrota. «No intervendremos en España». España tendrá el Gobierno que ella quiera. Y cualquiera que sea este Gobierno, nosotros lo reconoceremos como reconocimos el Gobierno de los Soviets. Que el Gobierno de hecho es el Gobierno legal».

Las palabras del señor Dominique no necesitan comentario. Son de sobra elocuentes. Un escritor izquierdista, desde el órgano oficial del radicasocialismo francés es el que descorre el telón, el que explica todo lo que se trama, el que afirma de manera rotunda la voluntad de paz de Francia, de la Francia que piensa y siente en francés y no se presta a ser una esclava sumisa de Moscú, como lo ha sido, como lo es, por unas semanas, por unos días todavía, la España de Barcelona.

Derrotado Moscú, los horizontes quedarán despejados. Que todos los sentimientos, todos los intereses nacionales son conciliables. Lo que no es conciliable es el sentido nacional en la acción de la Tercera «Internacional».

París, abril 1938.

Dice que España será grande con el programa nacional-sindicalista, el cual no había estudiado hasta ahora

Los asesinos del Director de «Hulleras de Turón», ingeniero don Rafael del Riego, pagaron su deuda a la justicia. Varios rojos acusados de numerosos crímenes en Asturias, condenados

OVIEDO, abril 18 (SE).—Ante el Consejo de guerra permanente ha comparecido un general rojo. Se trata de Higinio Carrocera, natural de Langreo, el cual de simple obrero que era, fué ascendiendo hasta alcanzar el grado de general de brigada del llamado Ejército Popular.

Es joven, militante anarquista, y era uno de los jefes rojos más hábiles del frente asturiano. Estaba condecorado con la «Medalla de la Libertad».

Se le acusa de haber cometido hechos sanguinarios en Belmonte, Somiedo y otros frentes, así como de haber asaltado con Peña, el Banco de España, cuando el octubre rojo.

Se le somete a un interrogatorio:

—¿Es verdad que permitía que los soldados cometieran crímenes y saqueos en las personas indefensas?

—No señor. A esto le recuerdo que a un miliciano que atropelló a una joven, y con solo las señas de él que me facilitaron lo detuve y lo entregué al Tribunal popular, que lo condenó a muerte.

—¿Usted era militante anarquista?

—No señor; aunque no niego que simpatizo con este ideal.

¿Y simpatiza con este ideal cuando sabe que practica la violencia?

Nosotros admitimos la violencia cuando nos la presenta el enemigo. Yo me pongo a discutir con cualquier católico que sea honrado.

—¿Cómo se explica el que a pesar de que dice que no le gustaban los desmanes se cometieran crímenes por sus subordinados?

—Yo estuve siempre dispuesto a que no se cometieran.

—¿Tomó parte en el asalto a la Guardia civil de La Felguera?

—Sí señor, no lo niego.

—¿No había ningún cómplice entre los guardias?

—No señor. Lo que pasó fué el pueblo se enteró que los guardias se iban a marchar para Oviedo, y así se lanzó sobre ellos, sin que éstos pudieran ofrecer apenas resistencia.

—¿También estuvo en el ataque al Simancas?

—Sí señor. Entré en el cuartel, y ante aquel cuadro dí media vuelta y me iba a marchar cuando ví a una fila de soldados y clases prisioneros que querían fusilarse. Entonces yo apunté a los milicianos con mi pistola, diciéndoles: ¡Sois unos cobardes! Eso no se puede hacer. Junto con otros, pude impedir aquel fusilamiento, siendo llevados entonces los prisioneros ante el Comité de guerra.

—Si a usted le repugnaban los hechos criminosos, ¿cómo estuvo con ellos hasta el fin de la guerra del Norte?

—Mire: yo no puedo negar que se puede responder de la honradez del compañero estando presente, pero si está ausente, entonces, no. Mi deber era seguir hasta el final, cosa que otros no hicieron.

Ahora—agrega—no niego la culpabilidad en que incurrí, y a esto he de aplicarme las palabras del General Sanjurjo, cuando dijo: «He jugado y he perdido, y por tanto he de pagar». Yo nunca traté de avasallar a nadie. Se me acusa de que en octubre del 34, asaltó junto con González Peña, el Banco de España, robando los fondos, y a esto he de decir que yo no tomé parte en ese ni en ningún otro asalto. El dinero a mí no me seducía.

—En el ideario de F. E. T.—le dicen—hay postulados sociales a la clase trabajadora, ¿por qué combatía usted con tanto tesón a Falange?

—No conocía esos postulados hasta que ingresé en la cárcel, allí he leído los 26 Puntos, y debo decirle que hay en ellos cosas sublimes, que yo las suscribiría: «España será grande con el programa nacional-sindicalista».

Tal fué, en resumen, lo más saliente del interrogatorio, que quisimos recoger, para que se den cuenta los trabajadores hasta qué punto eran engañados por los que vivían de su sudor, y que aparecían a sus ojos como defensores suyos. Como se vé, este procesado, que llegó a General, era otro de los engañados, y ahora que la realidad es otra, ve en el programa nacional-sindicalista, la salvación y grandeza de España.

Al intentar resistir, fueron muertos tres rojos fugitivos

OVIEDO, abril 18. (SE).—Otro buen servicio de la brigada de choque de Carbayín. Suministró la pista con todo detalle el Delegado de Información e Investigación local.

El brigada del puesto de la Guardia Civil dispone la salida de la brigada, compuesta de fuerzas compenetradas de segunda línea y guardias a sus órdenes, al amanecer del domingo. A las once de la mañana, acorralados los perseguidos en la riega de Cerezales, reciben a tiros a nuestros camaradas. Se cruzan más de trescientos disparos. Hasta que pagan con su muerte la resistencia que ofrecen los tres que formaban la partida. Tres hermanos: Ceferino Ramos Gutiérrez, teniente rojo; David y Emilio. Juntos habían intervenido en el asalto del cuartel de la Guardia Civil de Carbayín. De dinamiteros actuaron en el cerco del inmortal Simancas.

Un verdadero depósito de armas y municiones tenían consigo. Enumeramos lo más importante: una caja de 12 tubos cargados con 25 paquetes de trilita cada uno. Una caja completa de detonadores de bombas de piña. Un saco con cartuchos de dinamita. Doce fusiles de diversas clases. Dos carabinas Mauser. Cerca de dos mil cartuchos de fusil. Seis rollos de mecha. Un cerrojo de repuesto. Un morral de campaña. Un saco de cápsulas vacías. La cartuchera de espalda del cabo de la Guardia civil, que asistía a la expedición. En la documentación que se les ocupó llevaban prospectos de Falange y Requeté.

Los asesinos de Riego

Han pagado su deuda con la Justicia, 12 individuos que durante la revolución de octubre de 1934, dieron muerte villana y cobardemente, al director de «Hulleras de Turón», el distinguido ingeniero Don Rafael del Riego, cuyos individuos cometieron otros muchos crímenes durante el actual movimiento.

La Justicia, tarde o temprano, siempre se cumple implacable, contra los que sean merecedores de ella.

La justicia militar en Asturias. El fiscal solicitó tres penas de muerte en garrote vil

En un Consejo de guerra, el fiscal solicitó la pena de muerte en garrote vil, para Sixto Cienfuegos Olivar, comandante del batallón rojo «Gordón Ordáx», cuyo individuo es autor de numerosos crímenes.

Igual pena pidió para Eloy Rubio de la Hoz y José Mejido Alonso. El primero fué jefe de la «Cheka» de Moreda, realizando allí incontables asesinatos. Durante el octubre rojo del año 1934, él mismo dió muerte a un guardia civil. El otro condenado, intervino en numerosos asesinatos en la zona de Aller.

Para que el mundo juzgue a los marxistas

OVIEDO, abril 18 (SE). (Por L Puente).—Ante el Consejo de guerra ha comparecido Balbino Tuñón, enterrador de la «Cheka», en San Claudio, acusado de haber enterrado con vida a algunas de las víctimas del sadismo rojo.

Según parece también en la acusación tal individuo, antes de enterrar los cadáveres, les daba un golpe en la cabeza con el picachón.

El mismo confesó que había enterrado de 22 a 24 personas, y que los enterramientos los hacía por orden de un tal Dutor, Carvajal y Damián, siendo el primero de estos tres, que había huído al extranjero cuando la revolución de octubre, a quien cargaban la jefatura del movimiento subversivo, siendo muerto por un miliciano hace unos meses.

El fiscal pidió para Balbino, la pena de muerte, diciendo que se trataba de un ex-hombre, que no tenía sentimientos para caracterizársele como un ser racional.

Una miliciana

Es joven, modista, Presidenta del Partido comunista en Villa mayor; organizaba los entierros de los milicianos muertos en el frente. Encarceló a numerosas personas de derechas, especialmente mujeres.

Pedía la cabeza de todos los fascistas.

Cuando avanzaban las fuerzas nacionales, decía gritando por las calles, ebria de sangre:

—No pasarán esos fascistas. Yo primero me suicido antes que caiga en poder de ellos.

Pero no lo hizo así y esta especie de fiera, compareció ante la ley para ser juzgada por sus crímenes.

Otra bestia humana

Se trata de un individuo, perteneciente a un pueblo cercano a Oviedo. Era de Izquierda Republicana.

Se le acusa como autor moral de la muerte de un tío sacerdote y de cuatro cuñados.

Según él, no hizo nada. Tampoco tenía influencia para impedir los asesinatos de sus familiares.

¿Y cómo es que no le pasó nada a usted?—le interrogan.

Calló un momento, y luego dice: Es porque a mí me tenían consideración por haber sido de izquierdas.

—¿Y no pudo impedir los asesinatos de sus familias?

—Lo intenté, pero me dijeron que me callara, pues de lo contrario me harían a mí lo mismo.

—¿Quién se lo dijo?

—Los del Comité.

—¿Sabe como se llaman?

—No los recuerdo en este momento.

A diario van desfilando ante el estrado, la mayor parte de los que han contribuído a la levenda de la Asturias roja, de esta Asturias que también ha tenido hombres como los de Oviedo, que han sabido poner tan alto el pabellón de la Patria.

Dr. ROSATI
DENTISTA
O-Reilly 67 — Tel. A-8422

PANTALLAS A LA ORDEN
OLMO
AGUILA 133 M 8040

LA BANDERA ESPAÑOLA EN LOS CENTROS REGIONALES

Con motivo de haberse dejado de izar en uno de nuestros Centros Regionales la bandera del gobierno de Barcelona—antes de Valencia, antes de Madrid—que está acreditado en Cuba, aunque por las señales no lo está en la propia España, han surgido algunas discusiones acaloradísimas alrededor de este incidente.

Nuestra opinión es que a estas alturas no debe alterarse la paz social que reina en el interior de los Centros Regionales y que milagrosamente se ha salvado hasta el día durante todo el tiempo de la feroz guerra civil.

Desde que estalló esta última debieron, en pura lógica, haber sido arriados en nuestros Centros Regionales los símbolos de España, ya que los raudales de sangre vertidos en esta ilustre nación tuvieron y tienen por causa precisamente el debatirse cuál ha de ser la bandera que prevalezca en la Península, y no era justo que estas instituciones, constituídas por asociados simpatizantes de uno u otro bando combatiente, fallasen sobre la histórica y universal cuestión reconociendo por legítima una de las dos enseñas.

Se nos argüirá que la tricolor es la reconocida por el gobierno de Cuba; pero replicaremos haciendo observar que los Centros Regionales son, salvo rarísimas excepciones, sociedades cubanas, inscriptas como tales en los organismos oficiales cubanos, y no vienen, pues, obligados a izar bandera alguna en sus edificios, como no fueren la de Cuba y la de los propios Centros. Si en ellos ondea la bandera de España es por razones de orden sentimental, histórico, tradicional. Siendo así, no se explica cómo estas entidades no se han enterado de que en España existen cuando menos dos banderas: una que flota en más de los dos tercios del solar español, incluyendo la totalidad de Galicia y Asturias, y otra en el tercio restante.

Subrayemos: estaría justificado que la bandera de uno de los bandos beligerantes españoles se izara en los edificios de nuestros Centros si éstos fuesen organismos oficiales del Estado español. Pero como no es así, como ni siquiera, en el orden legal, son españolas estas instituciones, la ostentación de los signos de aquel Estado en momentos de escisión tan profunda como la experimentada hoy en la Península, tiene que constituir un motivo de justificada contrariedad para los componentes de esas sociedades que, al igual que las dos terceras partes de la población de España, no los reconocen como símbolos auténticos ni legítimos de la nación española.

Ello no obstante, y habida cuenta de que la guerra está llegando a su fin, nos parece prudente dar de lado esa cuestión en aras de la cordialidad que ha prevalecido hasta ahora en el seno de los Centros Regionales.

Si por un criterio erróneo estas instituciones han seguido izando, después de producida la división espiritual, política y territorial de España, la bandera de uno de los bandos beligerantes, no es bien que una rectificación tardía produzca ciertos trastornos que en nada han de influir en el desarrollo de los acontecimientos españoles y sí en la buena marcha de estas sociedades beneméritas.

La prosperidad en los Estados Unidos parece afianzarse

Concedieron el indulto al Dr. Townsend con el objeto de que no reviva su plan

WASHINGTON, abril 18 (AP).—Jesse Jones, presidente de la «Corporación Nacional de Reconstrucción Económica», declaró esta noche que tiene confianza en que la acción que el gobierno desarrolla para restaurar la actividad de los negocios, habría de contribuir al mejoramiento de la situación presente.

En una peroración ante el micrófono expuso:

«Tanto se ha dicho respecto del miedo, que todos heoms llegado a imbuirnos en la idea de que algo erróneo se sufre aquí, cuando, en incontravertible realidad jamás habíamos tenido una época como la presente en que hay abundancia de todo para cuanto necesitamos y niveles de vida mejores y más altos. La base de la prosperidad es la confianza.. Nosotros tenemos confianz en la nación y confianza en el gobierno, y, si hay que demostrar la confianza en la acción, prestos a la prueba, en los mismos negocios nos hallamos».

Jones manifestó que se han destinado ya 1.500 millones de pesos para combatir la crisis. Demandó el concurso de los bancos en una verdadera cooperación a los fines que el gobierno se propone.

Indultaron a Townsed

WASHINGTON, abril 18 (AP).—En los momentos en que el doctor Francis E. Townsed se disponía a penertra en la prisión para extinguir la pena de 30 días, que le impuesta por desacato a la comisión del Congreso que lo citó a comparecer ante, ella, el presidente Roosevelt le concedió el indulto.

El presidente, al igual que los congresistas, sentían el temor de que al ser internado Townsed en la prisión reviviese el movimiento que él auspiciada.

Townsed abogaba por la concesión de una pensión de 200 pesos mensales a todo ciudadano mayor de 60 años.

El congreso habíale citado para que compareciera a fin de exponer su plan.

TERMINO LA HUELGA

TORONTO, abril 18. (AP).—Hoy terminó la huelga naviera convocada el día 15, que afectaba a 50 barcos. Se pactó para terminarla un acuerdo de contratación colectiva.

APROBADA LA EMISION DE BONOS PARA PAGAR LS INDEMNIZACIONES A LAS COMPAÑIAS PETROLERAS

CIUDAD MEXICO, abril 18. (AP). El proyecto de ley del Gobierno pidiendo autorización para hacer una emisión de bonos de la deuda interior por la suma de 100 millones de pesos para el pago de las propiedades confiscadas a las compañías extranjeras, fué aprobado esta tarde por el Congreso.

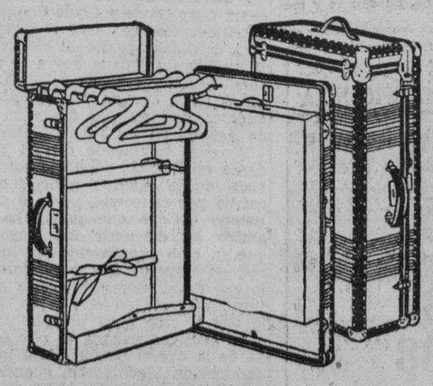

MALETAS ESCAPARATE

Con Percheros para trajes y sitio para ropa interior, zapatos, etc.— Gran variedad de modelos desde $10.75.

Además ofrecemos el equipaje JPD-MENDEL
El más moderno del mundo

Agentes Exclusivos: LA CASA DEL PERRO Neptuno, 38

Especialistas en Artículos Finos de Cocodrilo Legítimo.
Solicitamos Agentes en el Interior.

F.C.D. 2016

ENTRE CAZADORES

—«El Asombro de Damasco» ganó en el tiro de rifle.
—Viniendo de atrás, ganó el Capitán Cruz, en platillo.
—Carlos Quintero ganó con score cerrado en el pichón.

Por «PETER»

«El Asombro de Damasco», ganó en la competencia de rifle celebrada el pasado domingo en el Club de Cazadores del Cerro. Y tenemos que comenzar por decir que nos referimos al Dr. Charles Rodríguez Feo, de quien ya decíamos algo el domingo por la mañana, de sus asombrosas prácticas durante la semana. Pero le hemos puesto ese apelativo, porque conocedores, los muchachos de los puntos que calza ese dentista, como tirador y conocedores además, de que iba a participar en rifle, pues todo el mundo y su tío Bayón esperaban su triunfo como cosa segura, ya que en esta galería tenía un bajo handicap. Y como es natural, todos, o casi todos, estaban pendientes de cuando tirara el doctor Rodríguez Feo. Y lo que estaba en el ambiente, se dió. Pero este triunfo, por lo menos ha dejado satisfecho al veterano Carlitos Sauvalle, quien se alegró del triunfo de Charles, más que nada, por no oír más la cantaleta de si Charles tira y gana, y de si Charles para arriba y Charles para abajo. «Me alegro, hombre—dijo Sauvalle—ahora subirá el handicap de Charles y se acabarán los lamentos».

El doctor Charles Rodríguez Feo le ganó por un punto a la señora Blanca González de Mauricio, que fué conjuntamente con el Dr. Ismael Segura, el duetto que más se lució en la Galería famosa de los Cuentos. La señora Blanca González, adelanta sus tiradas por salidas al range. Y el domingo, en un field de once tiradores, quedó en segundo lugar, cuatro puntos por debajo del doctor Segura, que esta temporada está dando la nota de mayor sensacionalidad en el tiro de rifle. En tres tiradas ha hecho dos 498 en un posible de 500 intercaladas ambas tiradas por una de 497. El guajiro Justo Rodríguez fué otro de los que tiró bien. Y en el mismo grupo se puede poner a F. Grande Rossi.

A continuación ofrecemos el score de la tirada:

	Score	Handicap
1—Charles Rodríguez Feo	482	520
2—Sra. Blanca González de Mauricio	494	519
3—Justo Rodríguez	492	517
4—F. Grande Rossi	492	517
5—Dr. Ismael Segura	498	513
6—J. B. González	487	512
7—Pablo Hevia	482	507
8—Carlos Sauvalle	473	498
9—Dr. S. Quesada	440	496
10—Dr. A. Ojeda	361	411
11—Carlos Quintero		Retirado

Esta fué la única competencia en el «range». Los tiradores de revólver brillaron por su ausencia. El único que hizo acto de presencia, en condiciones de tirar, y lo hizo de práctica, fué el Dr. Florencio González Roig, «El Terrible Cuco», quien hizo un score (291), que justifica la huída de los otros «camajanes».

En el tiro de platillos, ganó el Capitán Pablo Cruz, viniendo de atrás, para vencer en un gran final al Campeón Nacional, Jesús Capín. Solamente compitieron cinco «escopetas», pues el grupo de tiradores que se fué de pesquería, parece que le ha ido mejor por el mar que por tierra, y ha dilatado «la recholata» más tiempo del que en un principio habían pensado. En las dos primeras tandas, Capín solamente había errado un platillo. Rodrigo Díaz y José María Cuervo erraron cuatro. Y el Capitán Pablo Cruz, tres. Pero en la tercera tanda aunque Capín solamente dejó intacto un platillo, el «Capi» hizo un score cerrado, para ponerse sólo a un platillo de diferencia. Y en la cuarta tanda. Capín erró dos más y Cruz, disparó otro 28. Ganó con score de 97 de 100, que es una buena marca.

He aquí el score de la tanda:

Tiradores	1a.	2a.	3a.	4a.	Score
Capitán Pablo Cruz	24	23	25	25	97
Jesús Capín	25	24	24	23	96
José María Cuervo	23	23	21	23	90
Benjamín Gabriel	23	21	22	21	87

Los platillos errados por Jesús Capín fueron el 12 de la segunda tanda (rompió treinta y seis consecutivos); el 15 de la tercera y el «salao» 13 de la cuarta. Cruz erró su primer platillo en el 23 de la primera tanda; el 16 y el 24 de la segunda. (Rompió 51 consecutivos).

La competencia de pichón, en opción al bonito bronce donado por «Regalías El Cuño», la ganó el zurdo Carlos Quintero, que este año viene, al parecer, «disparado». Rodrigo Díaz, a pesar de tirar a la mayor distancia, 27 yardas, mató los nueve pájaros primeros, pero en el décimo, falló. Fué una lástima, porque en su anterior salida a la plancha, en el noveno, le salió un «miura» negro de la jaula número uno, y a pesar del fuerte viento reinante, desfavorable para el tirador, de un solo disparo, «empaquetó» el animalito. Un tiro estupendo que le valió muchos aplausos.

El aire era desfavorable para los tiradores décimos, porque pichón que salía de la jaula primera, pronto ganaba, ayudado por Eolo, el campo donde si cae el pichón muerto, se cuenta como errado. En el segundo pichón Benjamín Gabriel fué víctima del viento. Apuntó para la jaula cinco, el pájaro le salió por el lado opuesto, y en lo que viró su cuerpo y arma, el animalito cogió vía Bejucal.

Otro de los buenos tiradores, que también tira a 27 yardas, el doctor Panchito Méndez Capote, erró dos pájaros. El cuarto pájaro que mató Panchito no quedó rematado del todo y tuvo que hacer su trabajo «Chiqui», el perro de Gastón Villalba. En el quinto mató muy bien de un solo tiro, pero «por si las moscas», en vista de lo que le había sucedido anteriormente, dió el tiro de gracia, muy toreramente. Y su primer yerro, fué en el séptimo. Mató el animalito, que tropezó en la caída con la alambrada, pero le cayó de la parte de afuera. Mala suerte.

Otro que se distinguió mucho, fué Panchito Méndez Capote, el hijo del anterior. No erró más que el sexto, que fué por cierto un pájaro fácil. En cambio el muchacho se hizo aplaudir en el cuarto, que le salió un pájaro blanco de la jaula primera. Pero en esta ocasión tuvo más suerte que el autor de sus días, ya que el pájaro se estrelló contra la alambrada, pero quedó muertecito dentro. Y en el quinto, también oyó aplausos, cuando empaquetó de un solo tiro.

También navegó con suerte Carlos Quintero, pues uno de sus últimos pájaros pareció que le iba a caer fuera, pero por muy poca cosa le cayó dentro.

Después de la tirada, se discutió el segundo y tercer lugar de la pool entre Rodrigo Díaz y Panchón Méndez Capote. Ganó como es natural, Rodrigo, que es mucho más tirador, pero no hay que perder de vista, que su oponente, aunque nuevo, tiraba cuatro yardas más cerca, que es un buen handicap. «Panchón» fué vencido, pero dió quehacer. De cuatro pájaros, mató tres muy buenos, pues todos los mató con el segundo tiro. Con el primero no tocaba al animal, detalle que acusa el nerviosismo natural de todo tirador novato cuando se encuentra en un lance de esa naturaleza.

A continuación va el score de la tirada:

24 Ydas.	Carlos Quintero	1	1	1	1	1	1	1	1	1	1	—10 de 10
23 „	Dr. S. Quesada	1	1	1	0	1	0	1	1	1	0	— 7 de 10
23 „	José Ma. Cuervo	0	1	1	1	1	1	1	0	1	0	— 7 de 10
24 „	Leopoldo Aguilar	1	1	0	1	1	1	1	0	0	R.	— 6 de 9
23 „	Fco. M. Capote, Jr.	1	1	1	1	1	0	1	1	1	1	— 9 de 10
27 „	Rodrigo Díaz	1	1	1	1	1	1	1	1	1	0	— 9 de 10
25 „	Gastón Villalba	1	1	1	0	1	1	1	1	0	0	— 7 de 10
23 „	Benjamín Gabriel	1	0	1	0	1	1	0	1	1	1	— 7 de 10
23 „	Dr. Eugenio Sardiña	1	1	0	0	1	0	0	0	1	1	— 5 de 10
25 „	José Ovies	1	1	0	0	1	1	0	1	1	1	— 7 de 10
25 „	Cap. Pablo Cruz	1	1	0	1	1	1	0	1	1	1	— 8 de 10
27 „	Dr. F. M. Capote	1	1	1	1	1	1	0	1	0	1	— 8 de 10
25 „	Dr. Arturo Ojeda	1	1	1	0	0	0	1	1	1	1	— 7 de 10

FRONTON JAI ALAI

Resultado de la función de anoche

Primer Partido

	Tantos
Millán y Arrondo, blancos	25
Martín e Iturriaga, azules	20

Ganador: BLANCOS.

Primera Quiniela

	Tantos	Pagos
Uriona	2	$11.75
Astigarraga	1	3.35
Andrés	3	5.03
Pistón	6	2.13
Ibarlucea	1	17.63
Ecenarro	3	14.11

Ganador: PISTON. Pagó a:

2.13

Segundo Partido

	Tantos
Astigarraga e Ibarlucea, blancos	30
Andrés y Ecenarro, azules	27

Ganador: BLANCOS.

Segunda Quiniela

	Tantos	Pagos
Salazar	2	$ 7.10
Creus	3	13.03
Vallejo menor	3	3.12
Guernica	6	3.72
Eugenio	1	11.17
Emilio	2	3.55

Ganador: GUERNICA. Pagó a:

3.72

Tercer Partido

	Tantos
Vallejo menor y Eugenio, blancos	25
Emilio y Salazar, azules	30

Ganador: AZULES.

OMNIBUS DE CAMAGÜEY

(LOS MEJORES DE CUBA)

SALIDAS DE LA HABANA DE HOTEL PASAJE (POR ZULUETA) PARA CIENFUEGOS-CAMAGUEY Y SANTIAGO DE CUBA.
4.30 AM Directo hasta BAYAMO.
6.00 AM Directo hasta Santiago de Cuba.
7.00 AM Directo hasta CIENFUEGOS.
7.30 AM Directo hasta Camagüey.
9.00 AM Directo hasta Camagüey.
11.30 AM Directo hasta Camagüey.
1.00 PM Directo hasta Santiago de Cuba.
2.30 PM Directo hasta CIENFUEGOS.
4.30 PM Directo hasta Santiago de Cuba.
7.30 PM Directo hasta Santiago de Cuba.
9.30 PM Directo hasta Camagüey.
11.30 PM Directo hasta Santiago de Cuba.
12.00 PM Directo hasta CIENFUEGOS.
CARROS ESPECIALES PARA EXCURSIONES
INFORMES TELEFONOS: M-1715 y M-4838.
TENEMOS DESPACHOS DE EXPRESO PARA TODOS LOS PUEBLOS DE LA RUTA CENTRAL Y EL RAMAL DE CIENFUEGOS.
SEGURIDAD CONFORT HORARIO FIJO

SE DISCUTIRAN MAÑANA LOS CUARTOS-FINALES EN TENNIS

(Por GALI).

Hemos llegado ya a los cuartos finales del Campeonato Nacional de Tennis. Y, aunque Ricardo Morales parece encaminado a la reconquista del título nacional, usted puede estar seguro de que su camino no está precisamente lleno de flores. Varios ases de los courts le preparan una serenata interesante para los matches que faltan, y, desde ahora puede asegurarse que Ricardo tendrá que jugar con toda fuerza para triunfar.

Mañana miércoles, al reanudarse las actividades de la temporada en los courts del Vedado Tennis Club, con el doctor Octavio Machado de referee y muchos aficionados en las graderías, Morales seguirá atentamente sus rivales en los tres partidos anunciados, por que de ellos ha de salir el contrario que aspirará a interponerse entre él y su aspiración de recuperar el cetro que le arrebató Gustavo Vollmer.

Jorge Cancio, que está jugando con bastante consistencia, teniendo más fuerza en sus rivales que en anteriores temporadas, se enfrentará en el primer partido de la tarde con Guido Conill, que viene abriéndose paso desde que se alzaron las cortinas de la season. Cancio es favorito para derrotar a Guido en este match, pero, el joven atleta dejó muy buena impresión al batirse el domingo contra Cárdenas, a quien derrotó 4-3, 6-4, 6-3, y pudiera ser que mañana repitiese para amargarle la existencia, en el court, al popular secretario de la Asociación Atlética Femenina de Cuba y editor de la revista VTC.

El ganador del match Cancio-Conill clasificará el inmediato para verse después con Morales en los semi finales del torneo, que están anunciados para el mismo sábado 23, a las tres de la tarde, en los courts del Vedado Tennis Club.

Un partido que debe reunir buena cantidad de aficionados en las tribunas vedadistas, mañana miércoles, es el de Pepito Agüero y Antonio Daly, señalado para segunda hora en el programa. Pepito Agüero es, para muchos, el hombre que ha de ir a los finales con Ricardo Morales y, no faltan tampoco los que aseguran que podrá repetir su sensacional victoria del año pasado, para capturar la corona abandonada inesperadamente por el doctor Gustvo Vollmer, pero, los que siguen de cerca las actividades de nuestras estrellas del court no se ocultan para afirmar que si Daly se presenta efectivo, podrá darle a Agüerito una batida que éste, probablemente, no espera.

Daly ha estado jugando últimamente con efectividad, y su último score sobre el esperanzado Recalt, de 6-1, 6-1, 60-0, da una idea de como se están imponiendo sus smashes en la cancha. Ese set en love que logró el domingo, para terminar con Recalt, lo capacita mucho frente a Agüero, aunque la oposición, desde luego, no será precisamente igual.

Gane Daly o Agüero, el triunfador quedará listo para enfrentarse en los semi-finales del sábado con el que salga airoso en la batalla que han de sostener mañana Lorenzo Nodarse y Jorge Sánchez Jr.

En este último match, Nodarse luce colocado en la misma posición que Pepito Agüero en el anterior. Es el más experimentado de los dos players y por ende, el favorito para ganar, pero, Bebito Sánchez ha ofrecido últimamente algunas demostraciones de interés y puede que brinde a todos una sorpresa, que ningún campeonato de tennis finaliza sin que presente upsets a los fanáticos.

Mañana es día de moda en el campeonato de tennis que se da en los courts del VTC. No deje de asistir y presenciará algo bueno.

ES POSIBLE QUE DI MAGGIO FIRME HOY CON LOS N. YORK YANKS

UN NOVATO DERROTO AYER A LOS YANKS EN EL PRIMER GAME

Se trata del hijo del famoso Jim Bagby, que pitcheó en 1920 para el club Cleveland

Jake Powell

BOSTON, abril 18. (AP.)—La vieja creencia de que el hijo de una estrella jamás llega, recibió un rudo golpe hoy, conjuntamente con los New York Yankees, cuando Jim Bagby, junior, hijo del que fué héroe de la serie mundial de 1920 por parte del Cleveland Indians, hizo su debut en las Mayores derrotando a los campeones mundiales con un score de 8 por 4, ante un total de 10,500 espectadores.

Este joven atleta de 21 años, poseedor de enorme calma, un brazo formidable, fué seleccionado por el manager Joe Cronin para pitchear el primer juego de Liga Grande a que asistía, y pitcheó solamente seis innings, pero, eso bastó para que los anotadores oficiales le acreditasen la victoria. El score estaba a cuatro iguales cuando un bateador de emergencia salió a batear por él durante un rally de seis carreras que provocó la caída de Red Ruffing.

Los Medias Rojas estaban debajo en el score, 4 por 2, en el sexto, cuando el manager Cronin inició el rally con un single. Muchas cosas sucedieron después, y antes de que el novato Joe Vance detuviese la novena, sacando el tercer out, los locales habían anotado seis carreras, con cinco hits, tres pases y un sacrifice, tras de enviar 11 bateadores a la goma.

El novato Bagby abrió el juego ponchando a Crosetti y después hizo abanicar la brisa a cuatro Yankees más antes de ceder la goma a Loe Nonnenkamp, con el score empatado, dos en bases y un solo out. Durante su permanencia en la goma repartió seis pases, tres de ellos obligado por el manager Cronin.

NEW YORK

	V.	C.	H.	O.	A.	E.
Crosetti, ss	4	0	0	3	2	1
Rolfe, 3b	3	1	1	0	1	0
Selkirk, lf	4	1	0	3	0	1
Gehrig, 1b	2	1	0	7	0	0
Dickey, c	3	1	2	4	0	0
Henrich, rf	4	0	1	2	0	0
Hoag, cf	4	0	2	4	0	0
Gordon, 2b	4	0	0	1	3	0
Ruffing, p	3	0	0	0	2	0
Vance, p	0	0	0	0	0	0
Knickerbocker (1)	1	0	0	0	0	0
Totales	32	4	6	24	8	2

(1)—Bateó por Vance en el 9o.

BOSTON

	V.	C.	H.	O.	A.	E.
Cramer, cf	5	2	3	3	0	0
Vosmik, lf	5	0	1	1	0	0
Foxx, 1b	5	0	2	9	2	0
Cronin, ss	4	1	2	2	2	1
Higgins, 3b	3	1	0	1	4	1
Chapman, rf	3	1	1	1	0	0
Doerr, 2b	4	1	2	3	3	0
Desautels, c	3	1	0	7	0	0
Bagby, p	2	0	0	0	1	0
Nonnenkamp (1)	0	1	0	0	0	0
McKain, p	1	0	0	0	0	0
Totales	35	8	11	27	12	2

(1)—Bateó por Bagby en el 6o.

New York . . . . 622 000 000—4
Boston . . . . . 110 006 00x—8

Empujadores: Hoag, 2; Henrich, 1; Foxx, 2; Chapman, 1; Cramer, 2; Doerr, 2; Cronin, 1. Two base hits: Dickey, Hoag, Cramer, Cronin, Doerr. Home run: Chapman. Sacrifice: B. Chapman. Double plays: Higgins a Foxx a Cronin; Foxx a Cronin a Foxx; Doerr a Foxx. Quedados en bases, New York, 8; Boston, 8. Bases por bolas: Ruffing, 3; Bagby, 6. Strike outs: Ruffing, 3; Vance, 1; Bagby, 5; McKain, 2. Hits: a Ruffing, 8 en 5 y un tercio innings; a Vance, 3 en 2 y dos tercios; a Bagby, 5 en 6; a McKain, 1 en 3. Ganó Bagby. Perdió Ruffing. Dead ball: Bagby, a Rolfe.

BATEARON MUCHO LOS SENADORES Y TRIUNFARON 12x8

Complaciendo al Presidente Roosevelt, a quien gustan los games de batazos, batearon

WASHINGTON, abril 18. (AP.)—Los Senadores de Washington dieron hoy al Presidente de los Estados Unidos lo que éste pidió: una victoria decisiva sobre los Atléticos de Filadelfia en el encuentro inaugural de la temporada. El score fué de 12x8.

Antes de que el Presidente Roosevelt iniciase su tercer paquete de maníes, los Senadores habían anotado cuatro carreras, con una lluvia de cuatro hits sobre el pitcher Kelley, en el primer inning.

Los Atléticos castigaron después a Wesley Ferrell, aplicándole un tratamiento parecido en el tercer inning, pero los Senadores volvieron de atrás y le batearon fuertemente al pitcher Alton Williams, que había sustituído a Kelley, para anotarle cuatro carreras más en el cuarto episodio.

Zene Bonura se encargó de encabezar uno de los rallies senatoriales al conectar su primer home run de la temporada. Con anterioridad, el infielder Buddy Lewis había conectado el suyo, recorriendo las cuatro bases mientras la pelota estaba dentro del terreno.

Una lluvia menuda, propia de la primavera, cayó en el terreno durante todo el curso del game, deteniendo brevemente el desafío en el octavo. Los Atléticos tuvieron un final de interés y le anotaron tres carreras más a Ferrell, pero, para ese entonces ya el choque estaba decidido.

FILADELFIA

	V.	C.	H.	O.	A.	E.
Finney, cf	5	1	1	3	0	0
Werber, 3b	5	2	4	0	2	0
Barma, rf	5	1	1	0	0	1
Johnson, lf	5	1	1	2	0	0
Lodigiani, 1b	4	0	4	13	1	0
Peters, ss	5	0	0	2	2	1
Hasson, 2b	4	2	3	2	3	0
Hayes, c	2	1	2	2	1	0
Kelley, p	0	0	0	0	0	0
Williams, p	1	0	0	0	4	0
Haas (1)	1	0	0	0	0	0
Smith, p	1	0	0	0	0	0
Totales	38	8	16	24	13	2

(1)—Bateó por Williams en el 6o.

WASHINGTON

	V.	C.	H.	O.	A.	E.
Almada, cf	5	2	2	2	0	0
Lewis, 3b	3	3	1	2	0	0
Wright, rf	5	2	2	1	0	0
Bonura, 1b	5	1	3	10	0	0
Stone, lf	5	1	0	4	0	0
Travis, ss	5	1	3	0	3	1
Myer, 2b	4	2	2	5	3	0
R. Ferrell, c	3	0	1	3	1	0
W. Ferrell, p	4	0	2	0	4	0
Totales	38	12	16	27	11	1

Anotación por entradas:

Filadelfia . . . . 004 001 003— 8
Washington . . . 400 413 00x—12

Sumario:

Empujadores: Johnson, 2; Finney, 2; Hasson, 1; Lodigiani, Wright, 1; Myer, 2; Bonura, 4; W. Ferrell, 2; Lewis, 3. Two base hits: Almada, Lodigiani. Three base hits: Myer, Johnson, Hayes, Hasson. Home runs: Lewis, Bonura. Sacrifices: Williams y Rick Ferrell. Double plays: Travis a Myer a Bonura, 2. Quedados en bases: Filadelfia, 7; Washington, 6. Bases por bolas: Kelley, 1; Smith, 2; W. Ferrell, 3. Strike outs: Smith, 2; Ferrell, 2. Hits: a Kelley, 4 en 8 y dos tercios innings; a Williams, 8 en 4 y un tercio; a Smith, 4 en 3. Ganó Ferrell. Perdió Williams.

FORTUNA Y REGLA INICIAN LA SEASON DE PELOTA EL DOMINGO

Acordado ayer por la Liga el programa oficial de la temporada de base ball amateur

Un programa similar al que sirvió para poner en marcha la preciosa campaña basebolera del año pasado, en la Liga Nacional, ha sido escogido para «romper la molienda» en la temporada de 1938 en el veterano circuito.

Al reunirse ayer los 14 delegados de los clubs que intervienen en la temporada, bajo la hábil presidencia de Enrique Nogueira, se hizo el sorteo y la aprobación del schedule, y la suerte quiso favorecer al Fortuna y al Regla para abrir la season, igual que el año pasado.

El match tendrá lugar esta vez en los terrenos del Stadium de la Universidad, empero.

En el terreno del Vedado jugarán el Teléfonos y el Yara a primera hora y Cubaneleco y Vedado, después, para proporcionar a la barriada del Vedado un programa bastante interesante de apertura.

Acompañando al Fortuna y al Regla en la fiesta inaugural del Stadium jugarán los Caribes de la Universidad y el team del Atlético de Cuba.

El orden oficial de los juegos del domingo, tal como cayeron en el schedule es:

En el Stadium:
1:45—Fortuna vs. Regla.
4:00—Universidad vs. Atlético.
En el Vedado:
1:45—Teléfonos vs. Yara.
4:00—Cubaneleco vs. Vedado.
En Hershey:
2:45—Pilar vs. Hershey.
En Cienfuegos:
3:00—Cienfuegos vs. Team Naval.

En esta semana vaca el team del club ADC. Y de hoy a mañana se reunirá la mesa de la Liga, conjuntamente con los Presidentes de los clubs, para arreglar el problema de los oficiales que han de actuar en el campeonato.

MUCHOS EJEMPLARES QUE NO HAN SALIDO A COMPETIR EN LOS DOS PRIMEROS DIAS, APARECERAN PRONTO

El Secretario de las carreras está ahora en actividad, esperando en ofrecer, a los fanáticos un par de programas de interés en el fin de semana. Algunos detalles buenos

Muchos de los ejemplares que no salieron a competir durante los dos primeros días de carreras saldrán al «claro» en las dos funciones que se avecinan. Deseoso el Secretario de Carreras que se llenen las competencias de largo metraje ha escrito ocho condiciones para los dos días y es de esperar que puedan hacer su reaparición en distancias varios pur sangs favoritos de los fanáticos.

Para el sábado hay dos carreras abiertas, una a milla y diez y seis y otra a seis furlongs. En la primera que es para cuatro años y más se fija el peso de 110 libras como básico y se penaliza con tres extra por cada carrera ganada a milla o más desde febrero 15, siendo el reclamo por 700 pesos pudiendo llegar los propitarios hasta 600 al inscribir sus representantes.

Esa condición debe producir una buena carrera ya que son pocos los que han ganado tres justas a distancia mayor de milla desde la fecha señalada anteriormente, y por tanto la penalidad extra por triunfar no será grande, descontable desde luego del peso las libras reglamentarias para los ejemplares del bello sexo equino y las cinco del aprendizaje.

En esa carrera esperamos ver a algunos de los espadas del track. Tom Jack, por ejemplo, no ganó más que dos carreras desde febrero 15 hasta la terminación del mitin último. Gawaine es otro que no ganó más que dos durante el mismo transcurso de tiempo y Whittle está también de nuevo al track en esa justa también y otros como Kuvito y Zevstar tienen chance ahí también, aunque el reclamo está un poco alto para algunos de estos pur sangs.

EL SPRINT

El «sprint» principal a seis furlongs es para tres años y más con premio de 225 pesos. Los de tres años cargarán 108 y los mayores 117 libras con diversas concesiones para los no ganadores de dos carreras desde enero, los no ganadores desde esa fecha y con máximo de reclamo de mil quinientos pesos pudiendo bajar hasta ochocientos pesos.

En esa carrera podremos ver en acción a algunos de los mejores sprinters y sería muy de desear que se inscribiera Loyal Son de nuevo. El hecho de no haber partido bien de la gatera el sábado último ha creado una duda en la mente de muchos fanáticos respecto a si el pur sang de Díaz puede o no negociar los tres cuartos de milla y vencer a buenos grupos.

El hecho de que fuera derrotado en la temporada invernal en esa distancia, no significa nada, dicen sus simpatizadores, que estiman que con buen jinete que no le deje tomar mucha ventaja podrá el sprinter de «Pulido» contar con «aire» suficiente al final para triunfar.

Si Loyal Son participa en esa justa la competencia despertará gran interés pues seguramente saldrán al track algunos sprinters más para añadir a Be Quiet, Lord Dalton, Yankaway, dándose como cosa propable que Alanova y Chance It sean de los que participarán en esa justa.

SARMIENTO Y BUENDIA PREPARADOS PARA LA MAGNA LUCHA QUE HA DE LIBRARSE HOY EN EL H. MADRID

A segunda hora combatirán a brazo partido con Areitio y Aníbal. Dos matches de mucha importancia para abrir y cerrar la gran función de esta noche en la Bombonera de Belascoaín

Areitio, con su saque espectacular, que obliga a los zagueros contrarios a restar después que la pelota ha tocado la pared del rebote, con su derecha que fabrica tantos frecuentes; subido de juego a un punto extraordinario, saldrá otra vez a la cancha esta noche.

Compañero suyo será Aníbal que siempre rinde una labor ardorosa, plena de codicia y cuyo ataque ha mejorado en los últimos meses. Pareja en gran forma necesita tener en contra otra combinación de calibre y condición semejante si ha de haber un partido grande.

Comprendiéndolo así es que Ramiro y Comesaña han puesto frente a esos muchachos a Sarmiento y Buendía. Areitio venció al Abogado el sábado en un match interesantísimo tras un furioso y sensacional peloteo, interviniendo Gayarre y Epifanio de zagueros. Hoy el Abogado llevará a Buendía, pero es cosa bien sabida que Julio es un artista de los cuadro graves, que su defensa es algo que se aparta de lo normal y que aún delantero tan destacado como Areitio difícilmente podrá abrir brecha en la labor hermética de Buendía.

Por eso el intermedio será algo excepcional esta noche en el Habana Madrid. Como si fuera poco los otros dos partidos resultarán admirables. Pascau y Montes, pareja batalladora, de fuerte ofensiva, se medirá con Federico y Uria, dos pelotaris que se hallan en forma descomunal.

Y el de apertura resultará igualmente brillante. Con Pedrito y Esparza, Salvador y Rementería en un combate inicial que llevará mucho público a primera hora al fresco palacete de Belascoaín y Sitios.

PROGRAMA OFICIAL PARA LA FUNCION QUE SE CELEBRARA ESTA NOCHE
(A LAS 8 Y MEDIA)

PRIMER PARTIDO, A 25 TANTOS: Federico y Esparza, blancos, contra Salvador y Rementería, azules. A sacar ambos del cuadro 14 y medio.

PRIMERA QUINIELA, A 6 TANTOS: Pedrito, Bernal, Rementería, Aníbal, Buendía y Vales.

SEGUNDO PARTIDO, A 30 TANTOS: Areitio y Aníbal, blancos, contra Sarmiento y Buendía, azules. A sacar ambos del cuadro 14 y medio.

SEGUNDA QUINIELA, A 6 TANTOS: Areitio, Sarmiento, Pascau, Federico, Uria y Manjarrés.

TERCER PARTIDO, A 30 TANTOS: Pascau y Montes, blancos, contra Federico y Uria, azules. A sacar los primeros del cuadro 14 y los segundos del cuadro 14 y medio.

RESULTADO OFICIAL DE LA FUNCION CELEBRADA ANOCHE

PRIMER PARTIDO

	Tantos
Bernal y Vales, blancos	20
Torres y Rementería, azules	25

Ganadores: AZULES.

PRIMERA QUINIELA

	Tantos
1—Bernal	0
2—Vales	2
3—Torres	1
4—Rementería	0
5—Gayarre	2
6—Montes menor	6

Ganador: MONTES menor.

SEGUNDA QUINIELA

	Tantos
1—Constante	4
2—Epifanio	4
3—Manjarrés	4
4—Azpeitia	3
5—Bernal II	0
6—Cubota	6

Ganador: CUBOTA.

TERCER PARTIDO

	Tantos
Manjarrés y Azpeitia, blancos	30
Gabriel II y Cubota, azules	26

Ganadores: BLANCOS.

¿Para qué arriesgarse con hojas dudosas? cuando la hoja PROBAK Junior, de filos insuperables, cuesta sólo una pequeñez y afeita que es un primor
Ideal para máquina GILLETTE o PROBAK

PROBAK JUNIOR
GARANTIZADAS POR GILLETTE

SE CREE QUE DI MAGGIO FIRMARA HOY CON EL N. Y.

NUEVA YORK, abril 18. (Exclusivo)—Frank Graham dice hoy en el «Sun» que Joe Di Maggio, el poderoso jardinero de los New York Yankees firmará su contrato mañana. Di Maggio—asegura Graham—llamará por teléfono a Ed Barrow, gerente de los Yankees para notificarle que está dispuesto a firmar.

Joe recibirá 25.00 pesos al año.

SERA EL SABADO EL FIELD DAY INTER-FACULTADES

11 Facultades distintas han de luchar por el triunfo en los bien combinados eventos

Se ofrecerá el próximo sábado por la tarde, tras bonita preparación, las competencias senior interfacultades de atletismo, que han sido organizadas por esmero por la Comisión Atlética Universitaria, en la parte correspondiente a su delegación de atletismo.

Desde las dos y media de la tarde se iniciará el programa combinado, que consta de un total de 17 eventos distintos, entre ellos, la siempre impresionante carrera de postas o relevo.

René Palma, entusiasta delegado de track de los Caribes, ha prometido a todos un show de interés, y asegura que las distintas facultades han de ofrecer una lucha movida por el triunfo.

El horario oficial de los eventos es:

23 de Abril

Horario de las competencias

2. 30 P. M. Desfile de Atletas.
2. 45 P. M. Salto de Garrocha.
3. 00 P. M. Lanzamiento de la Bala.
3. 00 P. M. Carrera de 110 metros con obstáculo.
3. 15 P. M. Carrera de 100 metros planos.
3. 30 P. M. Carrera de 1.500 metros.
3. 45 P. M. Salto Largo.
3. 45 P. M. Lanzamiento del Disco.
3. 45 P. M. Carrera de 400 metros planos.
4. 15 P. M. Carrera de 3,000 metros planos.
4. 30 P. M. Salto Alto.
4. 30 P. M. Lanzamiento del Martillo.
4. 45 P. M. Carrera de 200 metros planos.
5. 00 P. M. Carrera de 800 metros.
5. 15 P. M. Triple Salto.
5. 15 P. M. Lanzamiento de la Jabalina.
5. 15 P. M. Carrera de 400 metros con obstáculos.
5. 30 P. M. Carrera de relevo; 200 metros por hombre.

Capitanes:
Veterinaria:— Manuel Morales.
Derecho Civil:— Rubén Acosta.
Ingeniero Civil:— Manuel F. Geudie.
Ciencias Sociales:— Alberto García.
Ciencias Comerciales:— Filiberto Rivero.
Pedagogía:— Hilario Sotolongo.
Farmacia:— Luis Ponce de León.
Ciencias:— Patricio Ponce de León.
Agronomía:— Raúl Fernández Galiene.
Odontología:— Mario Macías.
Medicina:— Alberto Herrera.

René PALMA
Delegado del Atletismo

PAGARON LOS CUBS UNOS $185,000.00 POR EL GRAN DEAN

Estableció Wrigley un buen record para la vieja Liga al pagar tal cantidad

CHICAGO, abril 18. (AP.)—Los Cubs de Chicago pagaron $185,000 en efectivo, la segunda cantidad más grande que se ha pagado en el base ball por un hombre, por los servicios de Jerome Dizzy Dean.

Esto es, sin contar los tres jugadores que concedieron el sábado último, lo cual asciende el valor de la transacción a $270,000. Los jugadores que pasaron de club fueron los pitchers Curt Davis y Clyde Shoun y el outfielder George (Tut) Stainback.

La cantidad pagada en efectivo por Dizzy Dean fué dada hoy a la publicidad por el presidente del club, Philip Wrigley, en una conversación telefónica que sostuvo desde su casa de Avalon, en las Islas Catalinas.

Wrigley, rompiendo con el precedente establecido, reveló la suma, en vista de la enorme curiosidad que existía por conocerla, pero, al mismo tiempo declaró que jamás ha sido amigo de descubrir las cantidades que su club pagaba por sus jugadores, en vista de que a los fanáticos lo que debe interesarles es lo que el jugador ofrece en el terreno, nunca lo que el club paga por él.

La cantidad pagada es sólo segunda de la que el Boston dió a los Senadores de Washington, cuando adquirió los servicios del short stop Joe Cronin, en 1934.

Wrigley declaró, también, que «Dizzy Dean había sido adquirido bajo la impresión de que aumentaba grandemente las posibilidades championables del Chicago, que es precisamente lo que la afición completa ha estado pidiendo».

Durante los matches de la primavera Wrigley conversó con su llamado «trust del cerebro»—formado por Grimm, Lazzeri y Hartnett—y preguntó qué necesitaba Chicago para ganar en la Liga Nacional y derrotar a los Yankees en la serie de octubre. Los muchachos le pidieron un pitcher «de las condiciones de Dean» para ganar seguro, y esto es lo que él les ha proporcionado.

LOTERIA DE BENEFICENCIA

Números premiados en el sorteo celebrado ayer:

FIJO
097
CORRIDOS
031
088

ENVIARA LA POPULAR UN BUEN CONJUNTO AL CARNAVAL ATLETICO

Martínez Puebla, está ahora muy interesado en las justas que dará la Unión Atlética

ATLETISMO

La Liga Popular, según Martínez Puebla, se propone enviar representación nutrida al Carnaval Atlético que organiza la Federación Nacional de Atletismo. En fecha anterior al Carnaval, la Liga tendrá competencias que servirán de eliminación. Se cree que reunirán más de 30 hombres para enviarlos a las pruebas.

Los muchachos de la Beneficencia comenzarán sus ensayos dentro de poco para enviar representaciones a las pruebas destinadas a colegiales dentro del programa del Carnaval, señalado para los días 26 y 28 de mayo próximo

Jimmy Cortada, ex atleta del colegio La Salle, que estuvo durante ocho años por New York, tomando parte en eventos atléticos intercolegiales, visitó ayer las oficinas de la UAA, para pedir datos referentes a los records de las carreras de 800 y 1,500 metros.

Cortada asegura poder hacer 1.59 y 2 minutos flat, en cada competencia. Se está entrenando en los terrenos del Stadium Víctor Muñoz, en horas de la mañana. Tiene 20 años y mide cerca de 6 pies, con 160 libras de peso.

Será siempre interesante reunir—y la Federación busca esto—a Mario Cruells, Gerardo Casanovas, Sarría y Cortada, en la misma carrera.

Mañana será lanzada a la publicidad la convocatoria del Carnaval, donde tendrán su oportunidad los representantes de todas las entidades deportivas.

HANDBALL

Dentro de poco ha de reunirse la Federación de canchas, presidida por José Ignacio Digón, para tratar sobre las posibilidades de la temporada de handball que se avecina.

JABEANDO

—Boxeo amateur el sábado.
—Una carta de Mariné.

El próximo sábado tendremos un programa de boxeo amateur. Parece que se ha dejado para más adelante el match que se había anunciado desde el ring, entre Kid Juancito q Baby Oriental.

En el programa de aficionados que se anuncia para el sábado, hay nueve peleas a tres rounds, y en el mismo hay boxeadores de la Academia Nacional, de San Juan de Dios y de la Juventud Deportiva de Príncipe.

Mañana publicaremos el programa completo.

Días pasados publicamos en estas columnas, una carta reto que escribió Conrado Conde (Conguito camagüeyano), y le hicimos un comentario. Ahora viene la contestación a dicha carta. Y la firma nada menos que el presidente de la Comisión Nacional de Boxeo y Luchas, que era una de las personas a quienes iba dirigida la carta.

Comentamos la carta del Congo, y lo hicimos en términos que le dábamos la razón de su queja. Y ahora con motivo de la contestación a la carta del Conguito tenemos que comentar igualmente, pero es para aducir, que el argumento q. esgrime el Presidente del organismo máximo del boxeo, es contundente. Y ante él, no queda al Camagüeyano, otra cosa que enfilar sus baterías hacia Manolo Braña y Julián Echeverría. Al vencer el Kid al Chavalillo, justo es que exija antes de dar un chance, que trate de superar a quien él ya venció. Nos parece la cosa más natural del mundo.

Aquí la carta:

Sr. Conrado Conde,
Habana.
Estimado amigo:

He leído detenidamente tu carta en solicitud de una pelea con Eligio Sardiñas (Kid Chocolate) y los comentarios de prensa que la misma ha suscitado. Aquella demuestra una vez más tus condiciones de boxeador valiente, siempre dispuesto a cualquier prueba por difícil que sea, y el plano de sincera cooperación en que estás a mis trabajos para engrandecer el boxeo—lo que te agradezco en cuanto vale. Estos son un reconocimiento bien elocuente a tu personalidad deportiva tan justamente admirada por los fanáticos cubanos.

Particularmente podría decirte que en mi condición de tal me gustaría de veras verte discutiendo a Kid Chocolate su invicto nacional. Pero de lo que se trata es de darte una respuesta oficial. Y en mi carácter de Presidente de la Comisión de Boxeo y Luchas se puede resolver otra cosa, por lógica y por justicia, cuidando el escalafón establecido para poder dar a la afición peleas realmente naturales que lo siguiente: antes de esa oportunidad que solicitas es necesario que celebres una pelea revancha con Julián Echeverría (Fillo)—tu vencedor en memorable ocasión— y que resultes triunfante.

Espero que el espíritu de equidad que inspira esta resolución mía quede bien destacado en tu opinión, en la de la prensa deportiva, y en la de los fanáticos en general.

Con mis más vivas palabras de estímulo para que perseveres en tu carrera boxística, llena de promesas para tí y para el deporte, quedo tuyo atto, affmo, S. S. y amigo.

Por la Libertad de Cuba.
(fdo). JAIME MARINE, M. M. Comandante S. D. Ayudante del Coronel Jefe del Ejército Constitucional, Presidente de la Comisión Nacional de Boxeo y Luchas.»

M.E.C.D. 2016

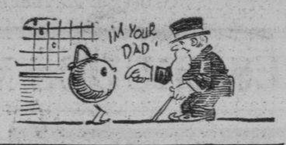

REGULACIONES SOBRE EL PESAJE DE LOS BOXERS NACIONALES

Entre las recientes disposiciones del comandante Jaime Mariné, presidente de la Comisión Nacional de Boxeo y Luchas, figura la que reproducimos a continuación:

Con relación al incumplimiento por parte de los boxeadores que figuren en programas de boxeo profesional que a la hora del pesaje oficial dejan incumplido el compromiso que tiene de presentarse de conformidad con las libras que se estipulan en los contratos, se tomó el siguiente acuerdo:

Todo Boxeador que firme un contrato, estipulando el peso que ha de hacer a la hora del pesaje oficial, si se presentase con más de una libra de sobrepeso, incumpliendo dicho contrato, le será dado por el Delegado de turno, tiempo suficiente para que se rebaje al peso convenido.

Caso de no serle posible el rebajarse, el Delegado le descontará un tanto y cuando éste haya cumplido su contrato.

Caso de que ambos se pasen del peso estipulado la Comisión se reserva el derecho de obligarlos al no presentarse en el peso convenido.

En todas las peleas que no sean eliminatorias a Campeonatos o Campeonatos Oficiales, todo boxer que se pase solamente una libra del peso convenido no tendrá necesidad de rebajarla, pero quedará suspendido indefinidamente por el incumplimiento del contrato.

Citación a los alumnos de la Academia de Boxeo

La Comisión Nacional de Boxeo y Luchas, por disposición de su presidente, el comandante Jaime Mariné, cita por este medio a todos los alumnos de la Academia Nacional de Boxeo para que concurran el próximo martes, a las 7 p. m. a la Arena Cerveza Cristal con el propósito de proceder a su distribución en tres núcleos, cada uno de los cuales quedará a cargo del profesor respectivo, de acuerdo con la nueva reorganización impresa a dicho centro.

El señor Luis Felipe Gutiérrez, Asesor Técnico, procederá a efectuar la referida selección.

Una medida de severidad plausible, destinada a crear un inalterable clima de decencia y corrección en los espectáculos boxísticos, acaba de ser felizmente adoptada por el comandante Jaime Mariné, presidente de la Comisión Nacional de Boxeo y Luchas.

Por orden suya, los agentes de la autoridad que estén de vigilancia en los lugares donde comunmente se celebran las peleas, procederán a la detención de todas aquellas personas que con olvido o indiferencia de que el entusismo deportivo ni debe ni puede desbordar los límites de la más elemental educación, profieran palabras oscenas.

Quienes incurran en tal falta a cuya frecuencia y reiteración puede atribuirse en buena parte el alejamiento de las familias que se registra en los espectáculos de esta índole, serán conducidos, sin excepción ante los Juzgados correccionales y acusados oficialmente por la Comisión Nacional de Boxeo y Luchas.

Ahora cobran más

Y ya que hablamos de la Comisión vale la pena destacar este hecho por demás elocuente: ahora todos los boxeadores que participan en los programas combinados por el organismo máximo están percibiendo honorarios mayores que los estipulados en la tabla de pagos.

Obedece esto al firme propósito alentado y probado por el comandante Mariné de no ahorrar esfuerzo alguno ni moral ni material para que los pugilistas perciban además de una efectiva protección económica todos los posibles estímulos en su carrera.

Nombrado Johnny Cruz

Johnny Cruz, popular estrella del boxeo nacional, ha quedado incorporado al cuerpo de profesores de la Academia que Mariné creó y sostiene como un organismo de positiva eficacia para desarrollar sus magníficos planes de renovación y engrandecimiento de las batallas sobre el ring.

He ahí una buena adquisición. Johnny ha consagrado lo mejor de juventud al deporte de los puños. En el extranjero perfeccionó sus conocimientos. Siempre se destacó como un estilista consumado. Con Lalo y con Aramis —todos unidos al Luis Felipe Gutiérrez encargado del importante centro— Johnny Cruz podrá hacer mucho por el boxeo criollo.

Con el ingreso de Johnny Cruz la enseñanza de la Academia queda dividida en tres grupos que funcionarán a diversas horas, cada una a cargo de su profesor corespondiente.

Otras noticias

Otras noticias más hemos podido adquirir en la Comisión de Boxeo. Son las siguientes:

Previo cumplimiento de los requisitos han sido autorizadas las exhibiciones de boxeo entre atletas amateurs solicitadas por el Club Deportivo del Príncipe para tener celebración el día 24 del actual.

A ser conocida la solicitud presentada por el señor Elpidio Valdés García para que le sea expedido un carnet de Ayudante de Boxeadores, el comandante Mariné dispuso que por el Asesor Técnico correspondiente fuera sometido a examen.

Enrique Casuso, conocido deportista, que cuenta con generales simpatías, ha sido designado Juez Oficial.

SE ESPERA UN RECORD DE ENTRADA ESTA NOCHE EN EL VIEJO FRONTON JAI ALAI

DESDE EL BULL PEN

Hoy se inicia, oficialmente, la temporada de baseball en las Mayores, pese a que ayer se hicieron los primeros disparos... Los 16 clubs del Big Show se pondrán en marcha en las distintas ciudades, comenzando una cruzada que se extenderá hasta los últimos d'as de septiembre... Yankees y Gigantes fueron favoritos hasta el domingo, pero, después de la transacción que efectuaron Cubs y Cardenales, los primeros se han quedado con el favoritismo de la Liga Nacional, bajando a los Giants al segundo puesto, con los Piratas en tercero y los Cardenales en cuarto.

En la Liga Americana no debe haber variado nada la mala arrancada del New York, ni la ausencia de DiMaggio.

Los Yankees siempre pierden el desafío inaugural con el Boston, para venir después de atrás y ganar ancho, sin el menor susto. (Nosotros creemos que este año deben repetir por más de siete choques de ventaja).

Y en lo que respecta al asunto de DiMaggio podemos asegurar que eso es cosa que estará al arreglarse de un momento a otro. Ni DiMaggio puede estar lejos del baseball, viviendo solamente de lo que le produzca el restaurant, ni los Yankees pueden pasársela sin DiMaggio...

Suponiendo que el asunto se llevase al extremo, el californiano no quedará en libertad de firmar con el club que mejor le parezca, como muchos fanáticos se figuran.

Las reglas del baseball dicen que, cuando un player no se pone de acuerdo con la alta dirección de su club, por cuestiones de salario, el caso puede ser sometido a la consideración del Juez Landis, quien resolverá si el jugador o el club es quien tiene la razón... A veces el club quiere dar demasiado poco, y otras veces—como en este caso—el jugador es el exigente.

Si aun después del fallo del Juez Landis no se ponen de acuerdo, entonces el jugador tiene que pedir su retiro voluntario del game o comprar su propio release, que por lo general siempre resulta caro...

En ningún momento, empero, el player queda libre para firmar con otro team que ofrezca más...

Después de haberse examinado el brazo con un raro especialista de la Florida, que tiene fama de haberle devuelto la vida al catcher Benny Bengough, Lynwood Rowe, famoso pitcher del Detroit Tigres, ha estado tan seguro de que la operación tendrá, también, éxito con él, que ha pedido al Juez Landis que lo devuelva a la lista de elegibles.

Dizzy Dean vistió ayer el uniforme de los Cubs por primera vez y lució «como hecho a la medida» para el famoso parque de los Oseznos. Se cree que el «trust del cerebro»—Grimm, Lazzeri y Hartnett—cambiarán de opinión, cediendo al Dizzy, a última hora, la distinción de abrir la temporada frente a los Reds en el game fijado para hoy.

Los Browns de San Luis han buscado publicidad ayer, haciendo una oferta de $185,000 a los New York Yankees por los servicios del rebelde Joe DiMaggio, pero el Coronel Ruppert contestó, con razón, que Joey no está a la venta por el momento.

Mientras tanto, el italiano aseguró en California que sentía mucho la derrota de los Yanks en el match inaugural, aunque nada podía comentar, oficialmente, debido a su condición de rebelde.

«Todo lo que sé es que he pedido $40,000 y aún no me los han dado!»—dijo Joe.

Benny Chapman, que ocupó el puesto que hoy tiene abandonado DiMaggio en el outfield de los Yankees, fué el primer jonronero de las Grandes Ligas ayer... Otros detalles interesantes de los primeros matches, fueron:

El primer hit lo dió Red Rolfe, de los Yankees, en el primer inning del game Boston-New York... El primer struck out lo recibió Frankie Crosetti... El primer doble play lo realizaron los Red Rox frente a los Yanks... El primer error lo cometió George Selkirk...

Los Cardenales de San Luis están haciendo ofertas por el pitcher Van Mungo, de los Dodgers, pero, Burleigh Grimes dice que NO!!!

En la transacción que acaban de hacer los Cardenales con los Cubs, cediendo a Dizzy Dean por tan elevada cantidad de dinero, y tres players, Sam Breadon y Branch Rickey se están jugando su reputación como «estrategas del baseball»... Si Dizzy Dean pitchea brillantemente y produce el pennant a Chicago, Breadon y Rickey cargarán con la culpa general... En caso contrario, serán ellos los primeros en burlarse de sus rivales...

Para interés de ustedes, he aquí la lista de las transacciones que han hecho Breadon y Rickey que han fallado lastimosamente, en otras ocasiones:

En 1932 vendieron al catcher Gus Mancuso a los Giants, y éstos ganaron el pennant... En 1933, vendieron al pitcher Bill Lee a los Cubs de Chicago y Lee ha sido un ganador consistente desde entonces... En otra transacción cedieron el pitcher Tex Carleton a Chicago y Tex produjo el pennant de 1935 para Wrigley... En 1936 cambiaron al second-baseman Burgess Whitehead al New York y Whitey ha ayudado a la captura de dos pennants... El año pasado cedieron al inicialista Rip Collins a los Cubs y poco faltó para que el pennant se fuese para la ciudad de los vientos...

Nadie sabe lo que Dizzy Dean hará en Chicago. A lo mejor no liga con Grimm, Lazzeri y Hartnett, pero, lo indicado es que triunfe decisivamente y por este motivo es fácil pensar que Breadon y Rickey han CEDIDO completamente la participación de la serie mundial a los Cubs.

OMNIBUS "LA CUBANA", SA..
(OFICINA EN LA HABANA)
DRAGONES, 16. TELEFONO A-7166
AVISO
Ponemos en conocimiento de nuestros clientes que, a partir del día 1º de Marzo de 1938, los itinerarios de nuestra Empresa quedarán variados en la forma siguiente:
SALIDAS DE LA HABANA:
4.30 A.M. Hasta Santiago de Cuba.
7.00 " " Holguín.
12.01 P.M. " Camagüey.
3.00 " " Santiago de Cuba.
6.30 " " Santiago de Cuba.
11.00 " " Santiago de Cuba.
LLEGADAS A LA HABANA
5.10 A.M. De Santiago de Cuba.
8.50 " " Santiago de Cuba.
12.30 P.M. " Santiago de Cuba.
5.00 " " Camagüey.
8.30 " " Holguín.
11.30 " " Santiago de Cuba.

«El Artífice» y el prepotente «Braciforte», integrantes de la pareja que lucha en el campeonato interciudades por el prestigio pelotístico del Frontón Jai Alai. Pistón y Ugartechea, en la fotografía, jugarán esta noche en el asfalto de Concordia contra Arruti y Guillermo, que ostentan la representación del Biscayne Fronton de Miami.

EN UN SENSACIONAL ENCUENTRO EL TEAM DE LA ACADEMIA STUDIO GANO AL DE LA GREGG CON EL SCORE DE 2x1

El primer tanto se anotó en el segundo tiempo, de penalty y esta decisión motivó una gran protesta de los jugadores. Después «Tintín» empató el score, pero más tarde vino otro castigo

VENCIERON TAMBIEN CONCEPCION ARENAL Y SOTO

Aumentaron su ventaja en el campeonato de futbol provincial, los equipos del Deportivo Centro Gallego e Iberia, que fueron dos que salieron, como favoritos. Hay que decir, en honor a la verdad, que los teams que fueron derrotados, lo hicieron bien. La Juventud dió una buena performance ante los galafcos, y el Hispano, habiendo jugado más que el Iberia, perdió.

Ya en el «Noticiero del Lunes», se comentaron estos encuentros.

El club «Onital», de la Liga Intercolegial, inaugurará el día 24 un salón en el que sus asociados podrán dedicarse a juegos y pasatiempos lícitos, en Monte 88. El presidente de dicha sociedad, señor Gonzalo Rodríguez nos invita para la inauguración del mismo, que tendrá lugar a las nueve de la noche.

Y ahora vaya la nota de los juegos intercolegiales celebrados el pasado domingo por la mañana, en los terrenos de «Luna Park».

VENCE EL C. ARENAL AL JOVELLANOS

A primera hora se enfrentaron los representantes de los equipos C. Arenal y S. Jovellanos, venciendo los primeros con la anotación de 4 por 0. Los goals. A los seis minutos del primer tiempo y en una melée en la puerta jovellanista, el interior del Arenal se hace de la bola y logra anotar el primer tanto de fuerte chut. A los veinte minutos y en una arrancada de la delantera arenalina, el interior se hace del balón y de colocado tiro anota el segundo tanto A los ocho minutos del segundo tiempo, el extremo Regalías del Arenal se hace de la bola y de bonito chut anota el tercer tanto y a los veinte minutos el interior Rivero se encarga de anotar el cuarto y último tanto arenalino. Entre los más distinguidos podemos contar a Regalías, el extremo y a Ratín, el Chino y Zurdo, por el C. Arenal; y por la S. Jovellanos a Luis López y José Sánchez, presidente y secretario, respectivamente, de la Liga Intercolegial, que hicieron todo lo posible porque el marcador no aumentara más a favor del equipo arenalino. Este encuentro fué arbitrado por Zamorita que actuó bien.

VENCE LA ACADEMIA STUDIO

..A segunda hora se enfrentaron los equipos de las academias Studio y Gregg Academic, venciendo la primera con la anotación de 2 por 1. Del desarrollo del partido, se puede decir que tanto los muchachos de la Gregg como los del Studio jugaron un buen futbol, pues sino siempre, se vieron vistosas jugadas por parte de ambos equipos. Los goals. A los ocho minutos del segundo tiempo, el árbitro canta penalty al Studio por manos dentro del arca de uno de sus jugadores, él mismo lo ejecuta y el interior logra anotar de esta manera el primer tanto. Enérgica protesta realizaron los jugadores del Studio, pero el partido siguió su curso y a los diez minutos el interior Tintín se hace de la bola y pasa al extremo gallego, que de espectacular tiro logra empatar el encuentro. A los quince minutos el árbitro canta penalty a la Gregg Academic y él mismo es ejecutado Tintín que do fortísimo chut logra anotar el tanto de la victoria para los muchachos del Studio. Entre los más distinguidos podemos contar por la Academia Gregg al portero, que sin duda, fué el mejor de todos, realizando paradas dignas de ser vistas y Rufino el extremo y por la Academia Studio a Panchito, el centro medio, que rompió mucho juego y los defensas que se distinguieron mucho.

ACADEMIA SOTO VENCE AL UNION

Y a última hora y a las órdenes de Alfonso que actuó maravillosamente bien, se enfrentaron los muchachos del Unión contra los de la Academia Soto, siendo vencidos los primeros con la anotación de 1 por 0. Sin duda alguna este partido fué el más brillante de todos los efectuados en la mañana y durante la celebración del mismo vimos verdaderas combinaciones realizadas, tanto por los representantes del Unión como por los del Soto, pero siempre se distinguió un dominio por parte la Academia Soto sobre los unionistas. El goal. A los veinte minutos del primer tiempo y en una bonita arrancada de la delantera del Soto, el interior Tin se hace de la bola y logra anotar el primer tanto de un fuerte y colocado chut, dándole de esta forma la victoria a su club Entre los más distinguidos podemos contar por la Academia Unión a Bebo el extremo y a los defensas que con su oportunas intervenciones lograron frustrar más de una vez los peligrosos ataques realiados por la delantera sotista y por el Soto a Tin, el interior, que fué el anotador de la victoria, y a Ibarra, el defensa derecho, que se distinguió mucho.

ESPERAN 150,000 FANS EN LOS CHOQUES DE BASE BALL DE ESTA TARDE

NUEVA YORK, abril 18. (AP).—A pesar de que el tiempo no es realmente propicio al base ball, los altos dignatarios de las Grandes Ligas esperan mañana una concurrencia general de más de 150 mil espectadores en los distintos desafíos que se han anunciado para poner en marcha oficialmente, el campeonato de las Mayores.

Mientras la ciudad de Boston ofrece el primer doble header de la temporada, para festejar el día de los patriotas, los otros clubs celebran sus matches sencillos en el orden oportunamente anunciado.

Los fanáticos, mientras tanto, se preguntarán hasta cuándo durará la rebeldía de Joe Di Maggio, y seguirán curiosos las actividades de Dizzy Dean como Cub, creyendo que eso puede decidirles el pennant a los Oseznos.

Si Di Maggio no firma antes del día 28 quedará automáticamente suspendido por las reglas del base ball.

GANO EL ZURDITO SAENZ EL DESAFIO QUE DECIDIO LA JUSTA

El equipo de Carteles logró la victoria con un score de 5 por 4 durante 8 innings

«Carteles» ha ganado el campeonato juvenil independiente de baseball. Sus muchachos se enredaron el domingo con el fuerte conjunto de la Ganadera, y le hicieron morder el polvo de la derrota con score de 5 por 4, tras ocho innings de linda lucha... El zurdito Sáenz, que ha de pertenecer al team del ADC en el próximo campeonato amateur, fué el pitcher ganador... Mantuvo a sus rivales en seis hits y libró buena lucha con el hurler Castellanos... Este tenía bien dominado al «Carteles», pero en el séptimo inning, tras de realizar un out sensacional en la inicial, se lesionó, con el resultado de que se puso wild y fué bateado en el octavo... En esa entrada le hicieron cuatro carreras y con ello quedó decidido el choque...

A continuación damos el resultado oficial del campeonato, así como los champion-pitcher, bate y estafador... Todo esto, como una cortesía del competente anotador: Sisebuto Salas:

Estado de los Clubs

	J.	G.	P.	Ave.
Carteles	12	8	4	.667
Ganadera	12	7	5	.583
Bohemia	12	6	6	.500
A. Castro Poey	12	3	9	.250

Champion pitcher

	Jj.	Jc.	G.	P.	Ave.
Tamayo Saco, Gan.	6	6	5	1	.833

Champion bate

	Jj.	Vb.	C.	H.	Ave.
Tamayo Saco, Gan.	11	42	14	19	.452

Champion estafador

J. R. Piedra, «Carteles», con ocho bases en ocho juegos.

CARTELES

	V.	C.	H.	O.	A.	E.
J. Azpiazu, lf	3	0	1	3	0	0
L. Cordero, 1a	4	0	1	6	1	0
K. Canat, 3a	4	0	1	1	0	0
F. Ordóñez, cf-2a	4	1	2	0	2	0
J. R. Piedra, 2a-cf	4	1	1	4	2	0
A. Nieva, rf	4	0	1	0	0	0
E. Valdés, c	3	1	1	5	0	0
E. Gutiérrez, ss	2	1	0	5	4	0
C. Sáenz, p	4	1	1	0	0	0
Totales:	32	5	9	24	9	0

GANADERA

	V.	C.	H.	O.	A.	E.
A. Miró, cf	3	1	1	2	0	1
F. Miró, lf	3	1	1	1	0	0
M. Tamayo, ss	4	0	1	0	1	0
R. Aguilar, 2a	4	0	1	1	1	0
C. Leonard	2	1	0	1	1	1
E. Dimas, rf	2	1	1	0	0	0
N. Castellanos, p	1	0	1	1	4	0
A. Carbonell, 1a	3	0	0	7	2	1
C. González, c	1	0	0	3	1	0
E. Wellesley, c	2	0	0	8	1	0
D. Gómez, p	0	0	0	0	0	0
J. Sánchez (1)	1	0	0	0	0	0
Totales:	26	4	6	24	11	3

(1)—Bateó por Leonard en el 8o.

Anotación por entradas:

Carteles . . . . . 000 010 04—5
Ganadera . . . . . 020 000 02—4

Sumario:

Carreras empujadas: J. Azpiazu, 2; J. R. Piedra, 1; M. Tamayo, 1. Two base hits: C. Sáenz, 1; E. Valdés, 1; F. Ordóñez, 1. Sacrifice hits: E. Gutiérrez, 1; N. Castellanos, 1. Bases robadas: A. Miró, 2; Ordóñez, 1; E. Gutiérrez,1; F. Miró 1; M. Tamayo, 1. Double plays: J. R. Piedra a E. Gutiérrez a L. Cordero; C. González a R. Aguilar. Struck outs: Castellanos, 8; Sáenz, 4; D. Gómez, 0. Bases por bolas: Castellanos, 3; Sáenz, 6; D. Gómez, 1. Passed balls: E. Valdés, 1; E. Wellesley, 1. Quedados en bases: Carteles, 8; Ganadera, 5. Tiempo: 1 hora 43 minutos. Umpires: P. de la Noval, home; Hernández y Fúnez, bases. Anotador: Sisebuto Salas. Observaciones: Hits a N. Castellanos, 9 en 7 innings y un tercio y 31 veces al bate. Ganó C. Sáenz. Perdió N. Castellanos.

COMEZÓN EN LOS PIES
¡Cuidado! Muchos gérmenes, abundan en los sitios húmedos y se introducen debajo de la piel. Causan comezón, irritan y cuartean la piel entre los dedos. Absorbine Jr. penetra, mata los gérmenes, cura y suaviza. Seguro—de confianza—tenga siempre a mano un frasco.
ABSORBINE JR.
Por muchos años el alivio de Contusiones, Dolores musculares, Quemaduras, Heridas y Picaduras de Insectos

AMATEURS ACES por DAN

—El Tennis de Moda!
—La fiesta de Chichí...
—Y, la del Náutico.

No busque esto en los scores... ¡Pero, aquí, sí!

El trabajo reconstructivo de la «Federación de Tennis» se está viendo coronado por el éxito... Los matches del sábado y domingo fueron presenciados por público numeroso en los «courts» del «VTC» probando, de modo elocuente, que el tennis bien cuidado y ofrecido a toda pompa, como se hace esta temporada, resulta el deporte más elegante, de máxima atracción... ¡El tennis se ha puesto de moda!

Como esperábamos, cientos de aficionados se reunieron el domingo en los terrenos del «Stadium Caribe», para presenciar la fiesta organizada en honor de «Chichí Córdova... El «viejo» recibió una verdadera demostración de simpatía y el público saboreó, de paso, un bonito programa de base ball... El match «ADC»—Regla, fué el que más gustó a todos... Los reglanos invadieron el Stadium con un numeroso contingente de fanáticos y estuvieron dando aliento a sus muchachos hasta que Justo Pérez del «ADC», les quitó el almidón con un sensacional home run por el center field... Hasta entonces, el Regla estuvo en la lucha... Después de eso, el score final del game fué de 5x4.

Los que presenciaron este match saben ya que el «ADC» será contendiente de fuerza al pennant... El team ha conseguido un catcher que se las trae, Rogelio Valdés, que tiene sólo 18 año, un infield eficientísimo y posee el mejor trío de ou fielders del campeonato... El único problema del team es el cuerpo de lanzadores, donde no hay, realmente, un hombre como Natilla Jiménez o Agapito Mayor; pero, Graupera tiene la firme impresión de que González, Castillo, Rego y los demás podrán resultar buenos para trabajar seis inning fuertes, mientras Juanillo Mendizábal, el viejo de la bola de fuego, queda «para los quehaceres del relief»...

El «ADC» posee batting en abundancia, espíritu, entusiasmo y este año ha logrado reunir en su squad una serie de players, como Cervantes, Bercedo, Riestra, Rogelio Valdés y Quintero que han rejuvenecido al team, dando vida y haciéndole lucir championable por todos los costados... El Regla, desde luego, será siempre «el team que hay que derrotar»... Los reglanos poseen, entre nuestros amateurs, ese espíritu de batalla que hace grande a los Cardenales de San Luis en las Grandes Ligas, y apoyados en ese espíritu deben ser siempre buenos contendientes... El pitcher La Paz luce excelente y tiene una bola baja muy difícil de batear Sánchez es otro lanzador de puntería, y con la malicia que posee en sus lanzadas debe dominar con frecuencia a la oposición... El Regla, además, está bateando un horror y con oportunidad y su infield luce este año más efectivo que nunca Los reglanos perdieron el pennant de 1937, por que arrancaron mal, pero, este año parece difícil que tengan idéntica experiencia... La verdad es que, no se la merecen...

El team de la sociedad «El Pilar» volvió a ganar y ya es la segunda sorpresa que da a los que no lo quieren tomar en consideración... Los muchachos tienen buen team y entusiasmo—sólo necesitan calmar un poco a su segunda base, para evitar que vuelva a poner en escena el «show» del domingo en el Stadium... Protestas de esa índole son castigadas con días de suspensión dentro de la Liga Nacional de amateur... El «Atlético», aunque vencido el domingo, tiene team para ganar y perder y será contendiente cada vez que pitchee Ulrich, y el «Yara» y la Universidad, aunque con novenas flojas, batean bastante—por lo menos, el domingo lo hicieron—y cuando un team batea nunca debe considerársele perdido... El «Yara» tiene un catcher pimentoso que luce bien en la posición... Y le da a la pelota en condiciones... Su segunda base está siempre en el juego y su centerfielder batea bien...

Dicen que el pitcher León ya no trabajará del «Fortuna», y, esto, aunque parezca mentira, ayudará más a los blanqui-negros... Ahora el hermanito de Cordeiro tendrá más oportunidad de pitchear, y, si nosotros no estamos equivocados, ese chico ha de ir lejos en el base ball, dada su efectividad... Un team amateur no debe poseer muchos pitchers de cabecera... Y el «Fortuna», con Agapito Mayor, Ojeda y el hermanito de Cordeiro se nos antoja bien protegido en su staff... Lo que realmente necesita la novena es: más batting oportuno

---

El domingo se inicia la temporada, y, entonces empezarán a contarse todos los records... La season de exhibiciones ha sido larga y nadie puede negar que ha resultado, también, la más brillante en la historia de la Liga Nacional... Jamás se han hecho, por esta época, las recaudaciones que se han logrado en el circuito!

Visitamos el domingo el feudo de Carlitos Fernández el «Club Náutico de Marianao», y fuimos testigos de las lindas fiestas-aniversario que celebraron los muchachos en su palacete social... Cerca de 700 personas se reunieron a la mesa y todos, juntos, pasamos horas de verdadera alegría... El «Náutico» lució sus mejores galas, y, pudo palparse su enorme popularidad... Todos los rincones del «Club» registraron «quorum» completo y la impresión general fué que «el mejor club de la Playa celebraba su mejor fiesta anual»...

Las reinas de belleza de la Habana, Camagüey, Santa Clara y Oriente, estuvieron presentes, lo mismo que el Alcalde de Marianao y altas personalidades de nuestra vida social... Amenizó el banquete el septeto «Casino», del cual es manager-social el popular Mario Sesma, y podemos garantizar que los muchachos constituyeron un «hit», en su parte del «show»... Tocan admirablemente, tienen magnífico ritmo, presentación y constituyen un septeto que goza de enorme popularidad... Nada nos extrañaría que se convirtiesen en el septeto de moda.

ARRUTI Y GUILLERMO JUEGAN ESTA NOCHE CONTRA PISTON Y UGARTECHEA EN EL TERCER PARTIDO DEL TORNEO

Puede esperarse del juego arrollador de Guillermo un triunfo, aunque en la pareja contraria hay dos reboteadores y dos pelotaris de clase. Se espera el lleno más grande hoy

«Como rifle» Guillermo en los ensayos y bien puesto Arruti a la pelota, en esta ocasión no hubo inconveniente para presentar en la cancha del Fronton Jai Alai, esta noche, el tercer partido del campeonato interciudades. La historia de los dos anteriores ya la conocen ustedes. Se jugaron en el asfalto de Miami, que es mucho más pequeño que el del Palacio de los Gritos y las dos parejas dividieron honores.

Es tan grande el entusiasmo reinante, que anoche no había un palco disponible y los revendedores aguantaron todo el papel adquirido, para soltarlo hoy con sobreprecio. Si los cálculos más lógicos no fallan, esta noche se registrará en el Frontón Jai Alai el lleno más grande de todos los tiempos.

Ha de resultar pequeño el edificio.

Sólo la reaparición de Guillermo sería razón sobrada para justificar la afluencia enorme de aficionados que se espera. Guillermo que desde hace muchos años es el mejor zaguero del mundo, es, al mismo tiempo, uno de los ejemplares más valiosos que ha dado el sport aun incluyendo lo que los observadores viejos llaman «la edad de oro».

Pero además del repriss de Guillermo, hay el aliciente poderoso del campeonato entre las dos parejas, representativa una del Jai Alai de la Habana y la otra, la integrada por Arruti y Guillermo, del Biscayne Frontón de Miami. Pistón y Ugartechea, ganadores del campeonato celebrado en México en el año 1936, en el que compitió Guillermo, llevando de compañero a Ibarlucea tercero, defienden el prestigio pelotístico del vetusto caseron de Concordia, cuyo nombre es una verdadera institución en la historia de la pelota vizcaína.

No se pueden hacer cálculos sobre los partidos que van a jugarse en la Habana, sin partir de la base de que Guillermo es un jugador extraordinario. Es a su época en el deporte de las cestas, poco menos de lo que fué Erdoza a la suya. He dicho que poco menos, para evitar que me salgan al paso censores emocionados, que leen y juzgan estas impresiones diarias, a traves de la lupa de un prejuicio erizado. Vamos a respetar, por ejemplo, la opinión de Gutiérrez, que al cabo es parte interesada a la hora de darle a Guillermo la posición que merece entre los zagueros que en esta y en las otras edades le han puesto monopolio a la celebridad. Gutiérrez es de los que piensan que nadie jugó en la zaga tanto como juega Guillermo. Y la fecha taladra el recuerdo de Navarrete, que en habilidad fué el Dios de la pelota, de Cazaliz II, que tuvo un momento imperativo y también el recuerdo del juego inmenso del propio autor de la apreciación.

Criollo, expresivo, gráfico en sus exposiciones, Gutiérrez se lleva las manos a la cabeza para afirmar: «¡que asusta ver lo que juega ese vizcaíno a la pelota»...

Guillermo, que no quiso jugar recién llegado de Miami, ahora se siente bien y en franca disposición de hacer su mejor esfuerzo. Es un jugador muy grande y de él—ya lo he dicho—puede esperarse cualquier cosa. Hasta que arrolle a dos jugadores que están bastante afirmados, en una cancha donde hace muchos años que el no juega. Además de eso, su compañero, Arruti, es pelotari desenvuelto, seguro, habilidoso y sin fallos notables.

Pero yo me inclino a creer que el campeonato va a terminarse con una victoria para Pistón y Ugartechea, por razones tan respetables como la de encontrarse en un asfalto que ya tienen tomado y formar una pareja que tiene potencia y destreza. Buenos reboteadores y jugadores de clase, serán derrotados si Guillermo hace el heroismo extraordinario de llegar e imponer su estilo arrasador, lo que siendo muy difícil, no es tampoco imposible.

Ugartechea es en la actualidad uno de los valores más elevados que tiene la pelota y Pistón es el primer delantero del mundo desde hace muchos años.

En Miami jugaron los dos primeros partidos del campeonato con un entusiasmo y un amor propio admirables. Y regresaron con un triunfo contra la opinión casi unánime de que no podrían ganar ninguno. El Artífice y el prepotente pelotearán esta noche hasta que se les pegue la camisa al pellejo y tratarán así de dar el triunfo al frontón Jai Alai.

El estelar de anoche, otro partido de calle, Andrés y Ecenarro perdieron con Astigarraga e Ibarlucea, 30 por 27.. El primero correspondió a Millán y Arrondo, que permitieron veinte tantos a Martín e Iturriaga. Nuevamente les ganaron Emilio y Salazar a Vallejo menor y Eugenio, esta vez con desnivel de cinco peldaños.

SECADES

PROGRAMA PARA HOY

PRIMER PARTIDO, a 25 tantos: Morales y Hugues, blancos, contra Creus y Alvarez, azules. A sacar, ambos, del cuadro 10.

PRIMERA QUINIELA, a 6 tantos: Goitia, Ibarlucea, Ituarte, Egozcue, Azpiri y Guernica.

SEGUNDO PARTIDO, a 30 tantos: Arruti y Guillermo, blancos, contra Pistón y Ugartechea, azules. A sacar, ambos, del cuadro 10.

SEGUNDA QUINIELA, a 6 tantos: Labat, Uriona, Mendizábal, Irigoyen, Gutiérrez y Argárate.

TERCER PARTIDO, a 30 tantos: Irigoyen y Mendizábal, blancos, contra Argárate y Uriona, azules.

Trabajarán Kiko Magriñat y Raúl Atán en la justa de la Liga Nacional Amateur

Se tiene entendido que entre los nuevos umpires que designará este año la Liga Nacional de amateurs para el campeonato de pelota que se inicia el domingo figuran Raúl Atán y Kiko Magriñat, que pertenecieron en un tiempo al veterano circuito.

Los otros se espera sean Lopito y Tomás Reyes, que han venido actuando con general beneplácito de los fans en los matches de exhibición.

LOS PITCHERS PARA HOY

He aquí los pitchers señalados para trabajar en los desafíos de hoy:

LIGA NACIONAL

Boston en New York: McFayden vs. Melton.
Brooklyn en Filadelfia: Mungo vs. Lamaster.
Chicago en Cincinnati: Dean vs. Grisson.
Pittsburgh vs. San Luis: Banerson or Blanton vs. Weiland.

LIGA AMERICANA

New York en Boston (2): Gómez vs. Wilson y Pearson vs. Grove.
Filadelfia en Washington: Rose or Caster vs. Deshong.
Detroit en Chicago: Lawson vs. Whitehead.
San Luis en Cleveland: Newsom vs Allen.

F.C.D. 2016

LOS TENEDORES DE AZUCARES CRUDOS MANTUVIERON EL PRECIO DE 2.85 EN EL MERCADO DE COSTO Y FLETE

AUMENTAN LAS RECAUDACIONES DE LA NACION

Durante el mes de Marzo los ingresos fueron mayores que en el mismo del pasado año

Hubo aumento en las recaudaciones de marzo, tanto en las Rentas del Presupuesto como en los ingresos por concepto del Fondo Especial de Obras Públicas.

El siguiente cuadro estadístico, confeccionado en forma comparativa por «Cuba Económica y Financiera», con las cifras de marzo y de los 9 meses de los últimos años fiscales, presenta el siguiente resultado:

Rentas del Presupuesto

Años Fiscales	Marzo (Pesos)	9 meses (Pesos)
1932-33. . .	4.866,345.30	31.890,945.55
1933-23. . .	5.025,911.23	29.415,127.97
1934-35. . .	5.673,716.94	39.853,488.12
1935-36. . .	5.766,933.11	43.218,174.01
1936-37. . .	6.355,231.99	45.757,114.82
1937-38. . .	6.816,330.41	50.337,938.58

Fondo Especial de Obras Públicas

Años Fiscales	Marzo (Pesos)	9 meses (Pesos)
1932-33. . .	379,203.13	6.456,073.54
1933-34. . .	529,832.39	3.957,125.48
1934-35. . .	769,156.71	6.994,962.73
1935-36. . .	1.190,270.16	7.415,147.63
1936-37. . .	944,524.75	8.543,584.43
1937-38. . .	1.155,460.24	9.505,236.28

TABACO

Completando nuestra información del domingo, acerca del movimiento en el mercado local durante la semana pasada, diremos que, de acuerdo con la recopilación hecha por nuestro reportero, pasaron a terceras manos en los seis días 1.21 tercios y pacas de Vuelta Abajo, Remedios y Partido.

De ese total vendido y entregado, correspondieron a:

Vuelta Abajo	533
Remedios	388
Partido	200
Total:	1.121

Los 200 tercios de Partido eran todos de la «libre de pié» nueva del tapado, que fueron adquiridos para fabricantes de Tampa.

De Vuelta Abajo eran 416 tercios de colas, 98 de tripas pesadas y otras, y 19 de capas maduras.

Exceptuando 26 tercios de cuartas, sextas y volados, el total de Remedios era de botes y manchados: 132 de éstos y 230 pacas de los botes.

Si otros compradores no salieran, volverían esta semana al mercado los que están adquiriendo lo nuevo de Partido antes mencionado. Diremos mejor que ya volvieron ayer a visitar los almacenes y que muy pronto nos darán motivo para otros reportes.

Los totales recibidos

De Las Villas	730
De Partido	496
De Vuelta Abajo	484
De otras zonas	15
Total:	1.725

Los tercios de Partido (provincia de la Habana) son todos de tabaco nuevo. En los de Vuelta Abajo sólo hay 65 nuevos, que los trajo el vapor «La Fe». Las demás entradas fueron por ferrocarriles y camiones.

Las entradas de ayer

De Pinar del Río, para Martín Dosal e Hijos, 224.

De Puerta de Golpe, para Angel Fernández, 2.

De Santa Clara, para I. Kaffemburgh-s Son, 3.

De Camajuaní, para la General Cigar Company, 90.

De Placetas, para S. Ruppin Havana Tobacco, 53.

Guanajay, Junco y Compañía, 34.

Esta última partida entró por camiones.

EL TABACO

El tabaco cubano es ventajosamente conocido en el mundo entero y es hoy uno de los más importantes y valiosos productos de la Isla.

Para el cosechero y embarcador de tabaco, los mercados cada vez más diversos, representan problemas de cambios, créditos extranjeros y cobros. Cada una de las veintitrés Sucursales de The Royal Bank of Canada en Cuba puede ser de inmediata ayuda en la solución de estos problemas. Lo invitamos cordialmente a tratar de estos aspectos de la economía con el Administrador de la Sucursal más próxima.

23 Sucursales en Cuba

THE ROYAL BANK OF CANADA

Más de 700 Sucursales en el Canadá y en otros 29 países

AVISO CONVENIENTE

PARA CUBANOS Y EXTRANJEROS, NEGOCIANTES E INDUSTRIALES CON EL TABACO CUBANO

En el JUZGADO de PRIMERA INSTANCIA del CENTRO de la Habana y Secretaría del Sr. Abelardo Piedra está señalada para **el día once del próximo mes de Mayo a las nueve de la mañana** la SUBASTA de la gran finca rústica denominada «SANTA TERESA» formada por la mitad de la gran Hacienda «SANTO CRISTO del VALLE» y situada en el pueblo y Partido Judicial de GUANE y provincia de PINAR DEL RIO; tiene una superficie de CUATROCIENTAS SESENTA caballerías de tierra de todas clases, con hermosos potreros y aguadas fértiles, extensos y buenos palmares, donde se crían miles de cabezas de ganado vacuno, porcino, caballar y lanar. Tiene también un extenso arenal fino que en sus analisis da un 99 y medio de silice.

Tiene por linderos el MAR del SUR, los ríos EL SABALO y el caudaloso «CUYAGUATEGE» navegable en largo trecho, el FERROCARRIL del OESTE y otras buenas fincas. Esta finca está tasada para la subasta en TREINTA y OCHO MIL PESOS MONEDA OFICIAL, lo que puede constituir un gran negocio.

Más informes podrá darlos el Sr. Eduardo Vivanco Pasarón en la calle GUASABACOA esquina a HERRERA, barrio de LUYANO. HABANA.

VALORES

Siguió ayer avanzando el bono de Obras Públicas. Durante la mañana se operó, en la Bolsa de la Habana, en la pizarra de las diez y media, en $6.000 a 74; en $3.000 a 73⅞; en $9.000 a 73½, y en $1.000 a 73 ⅝. Durante la Cotización Oficial, celebrada a las dos y media, se operó en $5.000 a 72-¾. Una hora más tarde, o sea durante la Cotización a Término, se vendieron $2.000 a 73⅛. A pesar de que en la mañana parecían haberse cubierto los «cortos», cuya acción llevó el bono al precio arriba apuntado, existía la creencia de que otros elementos que no actuaron necesitarían cubrirse también y, posiblemente, a esto se debiera la reacción favorable que, en relación con la mañana, volvió a experimentar el papel a última hora de la tarde, después de efectuadas las operaciones, y otras en privado, que hemos detallado. En New York se vendieron 36 bonos.

Estuvieron firmes los bonos de renta fija, operándose en algunas de esas emisiones.

Las acciones actuaron irregulares: unas firmes y otras ligeramente pesadas. De las beneficiarias de la Nueva Fábrica de Hielo se vendieron, en la pizarra de la Cotización Oficial de la Bolsa, 50 a 41 y otras cincuenta a 41½. Se operó muy poco en privado.

Algo mejor impresionadas parecían ayer las Obligaciones Oro del Tesoro.

Muy quietos estuvieron los bonos y acciones de la Cotización Libre.

CAMBIOS EN NEW YORK

Cierre ayer en New York:

Libra Esterlina	5.00⅞
Francos	3.16½
Pesetas	6

GODOY-SAYÁN
SEGUROS Y FIANZAS
(INSURANCE AND BONDING)
TELEFONOS: M-9866 M-9867
AGUIAR 77
HABANA, CUBA

HABIA OFERTAS DE FILIPINAS, PUERTO RICO Y DE CUBA A LAS BASES DE 2.88 Y 2.90 CENTAVOS

Se creía posible obtener algunos lotes a la base de 2.85 pero contra proposiciones de compra en firme. Los futuros americanos cerraron iguales al jueves. Mundiales en alza

A pesar de que el jueves en la mañana se reportaron ventas de Puerto Rico a 2.85, la cotización «spot» de Willett and Gray es de 2.81 para dicho día 14, como lo fué para el 12 y 13; lo que quiere decir que los mencionados señores no han confirmado las ventas a 2.85, como tampoco el cargamento vendido a la refinería de McCahan el día trece a 2.88.

El mercado ayer estuvo quieto, con moderadas ofertas de crudos de Cuba, Filipinas y Puerto Rico, a las bases de 2.88 y 2.90; aunque se creía posible que parte de esas ofertas sería fácil adquirirlas a la base de 2.85, contra proposiciones de compra en firme.

Los refinadores parecían retraídos del mercado, pero interesados en crudos para arribos tempranos a la base de 2.82. Estaban en disposición de pagar un punto más los operadores.

MERCADO DE FUTUROS.— Del contrato número 3 se vendieron: 700 toneladas en mayo; 1,000 en julio; 250 en septiembre; 2,100 en enero, y 150 en marzo. Del contrato número 4 hubo estas ventas: 9,600 toneladas en mayo; 3,300 en julio; 3,550 en septiembre; 2,100 en enero; 3,600 en marzo, y 800 en mayo de 1939.

Refiriéndose a la actuación de este mercado, la Russell News trasmitió por el hilo de Mendoza y Compañía una información que, traducida por dichos señores, dice como sigue:

«Los futuros mundiales de azúcar estuvieron activos y más firmes, aunque no se mantuvieron las alzas registradas. La característica del mercado fueron las liquidaciones de mayo y nivelación contra las notificaciones de vencimiento. Hubo una buena demanda por medio, de casas comisionistas y productoras mientras que las ventas de las primeras fueron repuestas con compras de julio, septiembre y marzo próximos. El movimiento de protección fué bastante amplio. El mercado de Londres continua cerrado. La Comisión cubana a las conferencias de Londres sale de New York el próximo miércoles. En el mercado doméstico las operaciones pocas y sin trascendencia. Los precios tuvieron un margen estrecho, finalizando sin cambio a 1 punto más bajo con ventas de 46 lotes. Los productores vendieron mientras que los profesionales y casas locales compraron.»

MERCADO DE LONDRES.—Permaneció cerrado ayer con motivo de la Pascua de Resurrección, como los demás mercados ingleses.

EN PUERTOS DE CUBA.—El movimiento de azúcares en todos los puertos de la República, durante la semana que terminó el sábado diez y seis, segun Lamborn, Hutchings and Company, fué como sigue:

	Toneladas
Arribos	55,712
Exportación	56,254
Exist. puertos	566,733

Las exportaciones fueron a: New York: 8,562; Filadelfia: 9,210; Boston: 3,700; N. Orleans: 8,029; Savannah: 3,787; Galveston: 7,590; Tampa: 2,388; Key West: 19; Reino Unido: 8,692; Italia: 738; Chile: 3,539.

LAS ENTREGAS.—La «AAA» reporta los números de distribución preliminares para marzo 1938, en 397,990 toneladas «cortas», comparado con 1.156,477 en marzo último —excluyendo las entregas para consumo directo por la Louisiana y la Florida. Las entregas pra los 3 primeros meses de 1938 han ascendido a 1.217,930 toneladas, comparado con 1.901,369 en igual período de tiempo el año pasado. Las existencias de crudos en manos de los refinadores en marzo 31 de 1938, ascendían a 293,560 toneladas «cortas», comparado con 146,586 en igual fecha el año pasado. Las existencias de refinado en manos de los refinadores en igual fecha ascendían a 410,151, comparado con 234,868 en igual fecha el año pasado.

ZAFRA DE JAVA.—Las exportaciones de azúcar de Java para la zafra que terminó en marzo, ascendieron a 1.034,000 toneladas contra 990,000 toneladas el año anterior.

OTRA HUELGA.—Noticias de Puerto Rico, dicen que han vuelto ha declararse en huelga los obreros portuarios de aquella isla.

Cotizaciones de la Bolsa del azúcar de Nueva York

NEW YORK, abril 18. (Por el hilo directo de Luis Mendoza y Compañía):

CONTRATO NO. 3

Meses	Abre	Max.	Min.	Cierre
May. . .	1.94	1.96	1.95	1.95
Jul. . .	1.99	2.00	1.98	1.99
Sept. . .	2.01	2.02	2.01	2.02
Ene. . .	2.03	2.03	2.03	2.03
1939				
Mar. . .	2.05	2.06	2.06	2.05

CONTRATO NO. 4

Meses	Abre	Max.	Min.	Cierre
1938				
May. . .	88	90½	88	90½
Jul. . .	92½	93	92	92½
Sept. . .	96½	97½	96½	96½
1939				
Ene. . .	100	101½	101	102
Mar. . .	105	105½	104½	105
May. . .	107½	108	107½	108
Jul. . .	—	—	—	109
Sept. . .	110	—	—	110½

Apreciación del mercado del azúcar

ABRIL 18 DE 1938

	Ant.	Hoy
Costo y Flete		
Pronto embarque a E. Unidos	1.96	1.95
Flete	0.12½	0.12½
Libre a Bordo— Pago Inmediato		
EE. UU. Cuota Libre	1.84	1.84
EE. UU. Cuota Retenida 1939	1.71	1.71
Cuota Mundial conjunto de las 3 clases	0.88½	0.90
Cuota local — Ex-Almacén	0.82	0.84
Todas las Cuotas	1.48	1.48½
Cuota de Colonos Almacén después de pagados impuestos y Almacenajes	$4.23	$4.24½

(Esta apreciación es de Luis Mendoza y Compañía.)

ACCIONES DE LOS BANCOS

Cierre ayer en New York:

Guaranty Trust	225
New York Trust	84
Chase Nat. Bank	30⅜
National City Bank	25
Public	25
Manufacturers Trust	34¼
Irving Trust	11⅜
Corn Exchange	47
Bankers Trust	44¾
Chemical B. Trust Co.	41½
First National of N. Y.	1.590
Manhattan	21¼
Hannover	88
First Nat. Boston	35
Royal B. of Canada	171
First Boston Corp.	11⅛

MERCADO DE METALES

Cierre ayer en New York:

Cobre	10.10
Oro en barras	32.32
Plomo	4.50
Estaño	39.00
Nickel	35
Plata	42¾
Zinc	4.39

MERCADO DE MANTECA

Cierre ayer en Chicago:

Mayo	8.42
Julio	8.57
Granel	7.90

MERCADO DE SEDA

Cierre ayer en New York:

Mayo	154
Junio	153½
Julio	153

GANADO

LOS PRECIOS EN PIE

Precios que pagan compradores, entregado el ganado en esta capital:

	Ctvs. Libra
Vacuno, de 3½ a	3¾
Cerda, de 7 a	9
Lanar, de 3 a	3½

LOS PRECIOS DE LA CARNE

En los mataderos de esta capital rigen los siguientes precios:

	Ctvs. Kilo
Vacuno, de 12 a	13
Cerda, de 28 a	30
Lanar, de 20 a	25

MATADERO DE LUYANO

Se sacrificaron ayer en el Matadero de Luyanó:

	Cabezas
Vacuno	100
Cerdos	55
Carneros	—

MATADERO INDUSTRIAL

Se sacrificaron ayer en el Matadero Industrial:

	Cabezas
Vacuno	255
Cerdos	119
Carneros	42

ENTRADAS DE CARROS

Llegaron 20 carros de Oriente, 35 de Camagüey y 12 de Las Villas, con ganado vacuno para el Matadero Industrial.

CIERRE DE LOS VALORES EN LA BOLSA DE N. YORK

NEW YORK, abril 18.—El mercado de valores ha sido conquistado por la avaricia de la especulación y aunque tuvo en muchos momentos una buena cooperación que se hizo bien visible, la realidad es que éste no pudo ganar el terreno perdido a la apertura. Las noticias del día han contribuído con muy poca luz sobre las perspectivas del futuro. El empate sobre la ley de impuestos sigue y todo hace creer que las ventajas que se obtuvieron en cuanto a robustecer la confianza debido a la equitativa ley de impuestos que aprobó el Senado, se han esfumado por los entorpecimientos que se han presentado en las conferencias de los comités interparlamentarios. Visiblemente no hay noticias de verdadera importancia en relación con el plan de ayuda financiera por parte del Gobierno a las industrias. Las noticias mercatniles son esporádicas y por otra parte las de la industria siderúrgica indican una nueva pequeña baja en la producción durante la actual semana. Los informes de los balances de utilidades de las corporaciones son un poco más alentador de lo que se esperaba. El mercado se mantiene especialmente supeditado a las acontecimientos políticos y muestra tendencia a seguir esperando cautelosamente la decisión final sobre la ley de impuestos y plan de ayuda económica a las industrias.

Thompson and McKinon.

NUEVA FABRICA DE HIELO, S. A.

propietaria de la Fábrica de Cerveza y Hielo «La Tropical»

Secretaría

JUNTA GENERAL DE ACCIONISTAS

SEGUNDA PARTE DE LA SESION ANUAL ORDINARIA

De orden del señor Presidente y conforme al artículo 7 del Reglamento, cito a los señores accionistas para que se sirvan concurrir a las DOS DE LA TARDE, del Domingo VEINTE Y CUATRO (24) del actual mes, a la SEGUNDA PARTE de la sesión ordinaria de la JUNTA GENERAL, a que se refieren los artículos, 14 de los Estatutos, y 13 del Reglamento, y que se celebrará en el Salón de Juntas, anexo a las Oficinas Generales de la Compañía, Calzada de Cosme Blanco Herrera (antes Palatino), número 8, Cerro.

En dicha sesión se tratará:

1.—Del Dictamen de la COMICION DE GLOSA DE LAS CUENTAS. que será leído; y

2.—De la elección de las personas a que se refiere el artículo 16 del Reglamento para la renovación parcial de la Junta Directiva.

Habana, 10 de Abril de 1938.

El Secretario interino, Antonio DE LA CARRERA.

LOS CANJES DE CUOTAS DE AZUCAR EN LA BOLSA

Los canjes de certificados de identidad, de las cuotas azucareras, fueron cotizados ayer en la Bolsa de la Habana, de 1 mnera siguiente:

	Comp.	Vend.
Libre por Mundial	0.97	0.99
Libre por Retenido	0.12	0.13
Retenido por Mundial	0.84	0.87
Mundial por Local	0.06	0.07

Cotizaciones

La libra esterlina se cotizó ayer, al cierre del mercado local, a 5.01½.

COTIZACION DE LA PESETA

La peseta española se cotizó ayer, al cierre del mercado local, nominal.

COTIZACION DEL FRANCO

El franco francés se cotizó ayer en el mercado local, a razón de 31.15 por dólar.

EL ORO Y LA PLATA

Cotizaciones al cierre ayer en la Bolsa de la Habana:

Plata contra billete americano	99⅛	99⅝
Oro acuñado contra billete americano	149	—

MANIFESTACION PRO REVALORIZACION DE LAS DEUDAS DEL CAPITOLIO A PALACIO

DOMINGO, DIA 24 DE ABRIL DE 1938

Hora de la concentración ..... 9 de la mañana
Hora de Marcha ..... 11½ de la mañana

EL CLUB ROTARIO

El Club Rotario, a estas alturas, es decir, a los cinco años de estarse tratando en Cuba la REVALORIZACION DE LAS DEUDAS, desciende de las ALTURAS declarando que: «no obstante..., está ESTUDIANDO la conveniencia de analizar este asunto en UNA de sus sesiones públicas...» es decir, que el Club Rotario, IGNORA TODAVIA, lo que ya conocen en Cuba hasta los vendedores de mangos...

Ya dijo el Coronel Batista en su famoso discurso de la concentración del PLAN TRIENAL, en la Tropical:

¿Vamos a permitir que el PUEBLO se desangre y muera porque los «ESPECIALISTAS» estén estudiando, «ad perpetuum» la manera infalible... de curarlos...?

Por fortuna, tenemos la certeza de que existe una gran mayoría de distinguidos Rotarios que ya saben y conocen bien, que la REVALORIZACION DE LAS DEUDAS ESTA DE SOBRA ESTUDIADA y, sobre todo: a punto de graduarse...

Y lo mismo nos sucede con LA ASOCIACION DE DEPENDIENTES DEL COMERCIO, porque tenemos la certeza de que, aunque su Presidente, Don Avelino González, todavía no nos ha contestado, diciéndonos si quiere salvar o NO, la Quinta de Dependientes, la mayoría de los asociados vendrán a la MANIFESTACION para salvar sus ENFERMOS..., del mismo modo que vendrán en MASA los Asturianos, los Gallegos, los Castellanos, los Isleños... y todos los demás CENTROS...

Su pequeña VANIDAD, su temor «al qué dirán...» no debe de interrumpir el éxito de nuestro GESTO:

¡ASISTA A LA GRAN MANIFESTACION PRO REVALORIZACION DE LAS DEUDAS, DEL CAPITOLIO A PALACIO!

ASOCIACION NACIONAL DE PROPIETARIOS.
(Miembro Activo de la USEC)
M. García Martínez.
Presidente.

HAVANA ELECTRIC AND UTILITIES COMPANY

AVISO

La Junta Directiva de esta Compañía en sesión celebrada el día 13 de los corrientes, acordó repartir un dividendo de $0.75 por acción a cuenta del dividendo trimestral correspondiente al trimestre que terminó el día 14 de Agosto de 1934, sobre las acciones primeras preferidas de 6 por ciento acumulativas.

Este dividendo se pagará el día 16 de Mayo de 1938, por medio de cheques que se enviarán al domicilio de los señores accionistas que aparezcan registrados en los libros de la Compañía en la ciudad de Nueva York, al cierre de las operaciones del día 2 de Mayo de 1938.

Los libros de traspaso de acciones permanecerán abiertos durante el período de tiempo comprendido entre las fechas indicadas.

Los cambios de domicilio deberán ser comunicados oportunamente al Chase National Bank of New York, Aguiar No. 86, Habana.

F. STEINHART,
Presidente.

Habana, Abril 14 de 1938.

TRES DESAUTORIZACIONES DECISIVAS

Derecho de seguridad es la convicción que tiene el ciudadano de que su persona, sus bienes y sus derechos sean respetados, no sólo por los que con él conviven, sino también por los poderes que asumen el gobierno y la dirección de los asuntos en el país en que reside.

El respeto a la propiedad particular debe ser «completo» y «absoluto», el legislador dentro de ese marco carece de derecho para penetrar en la fortuna privada del ciudadano o del simple residente y privarlo de todo aquello que pueda considerarse como parte integrante de su patrimonio.

Dr. Juan F. Edelman.
Presidente del Tribunal Supremo de Justicia.
DIARIO DE LA MARINA.
Septiembre 2 de 1936.

Como Ejecutivo Nacional estoy dispuesto a resolver en justicia los problemas de los deudores haciendo todo lo que esté en mis manos por establecer el equilibrio de sus intereses con los derechos del pueblo, PERO SIN OLVIDAR QUE AL MISMO TIEMPO TENGO QUE VELAR POR OTROS INTERESES QUE NO DEBEN SER LESIONADOS.

Dr. F. Laredo Brú.
Presidente de la República.
«Noticiero del Lunes».
Octubre 25 de 1937.

El más completo respeto a la propiedad concede el mayor estímulo al individuo y es el punto culminante de tod oesfuerzo humano en la lucha por la existencia; reclamamos respeto para la propiedad y respeto recíproco entre los individuos.

Cor. F. Batista.
Jefe de las Fuerzas Armadas.
«El País».
Diciembre 12 de 1937.

Como la palabra PROPIEDAD tiene un sentido amplio que abarca no solamente a una CASA, sino también a un BONO, a un CREDITO, a un CENSO, a un CONTRATO DE VENTA CON PRECIO APLAZADO, etc., no hay duda alguna de que tanto el Presidente del Tribunal Supremo, como el Presidente de la República, como el Jefe de las Fuerzas Armadas así lo entienden al hacer las declaraciones de QUE EL DERECHO DE PROPIEDAD ES INTANGIBLE y por consiguiente hay que RESPETARLO.

Asociación Nacional Pro-Restauración del Crédito Cubano

Habana 80. Teléfono A-7341

MERCADO DE PIELES

Cierre ayer en New York:

Junio	9.18
Septiembre	9.50
Diciembre	9.83
Marzo	10.14

MERCADO DE ALGODON

Cierre ayer en New York:

Mayo	8.97
Octubre	9.04
Diciembre	9.10
Marzo	9.17

CAMBIOS

Tipos de venta al cierre ayer, en Bancos de esta capital:

New York, cable	1/10P.
New York, vista	1/10P.
Londres, cable	5.01½
Londres, vista	5.01¼
Madrid, cable	Nominal.
Madrid, vista	Nominal.
París, cable	3.21
París, vista	3.20
Italia, cable	5.28¾
Italia, vista	5.28
Bélgica, cable	16.99
Bélgica, vista	16.98
Alemania, cable	40.42
Alemania, vista	40.41
Toronto, cable	⅜D.
Toronto, vista	13/16D.
Hong Kong, cable	31.00
Hong Kong, vista	30.95
Amsterdam, cable	55.60
Amsterdam, vista	55.55
Buenos Aires, cable	25.50
Buenos Aires, vista	25.45
Suiza, cable	23.15
Suiza, vista	23.14
Japón, cable	28.96
Japón, vista	28.91
Suecia, cable	25.85
Suecia, vista	25.84

BonosdeCuba

Cierre ayer en New York:

	Comp.	Vend.
Speyer, 5%	103⅜	—
Speyer, 4½%	98	101
Morgan, 5%	103	—
Morgan, 5½%	102⅜	102¾
Obras Públicas, 5½%	72	72½
Cuba Railroad, 7½%	46	51½
Cuba Railroad, 5½%	40	41½
Cuba Northen, 5½%	34¾	35½
Manatí Sugar, 7½%	25	25⅜
Inte. Tel. & Tel. 4½%	83	83⅛

MERCADO DE CAFE

Cierre ayer en New York:

Mayo	4.25
Julio	4.16
Septiembre	4.01
Marzo	4.01

MERCADO DE GOMA

Cierre ayer en New York:

Mayo	13.00
Julio	12.80
Septiembre	13.05
Diciembre	13.31

MERCADO DE GRANOS

Cierre ayer en Chicago:

Avena:	
Mayo	30
Julio	28
Septiembre	27⅞
Centeno:	
Mayo	61⅝
Julio	60⅛
Septiembre	58⅛
Maíz:	
Mayo	59⅛
Julio	61⅝
Septiembre	62⅝
Trigo:	
Mayo	84⅝
Julio	82⅝
Septiembre	83⅛
Trigo de Winnipeg:	
Mayo	126⅝
Julio	115⅝
Octubre	91

EDICTO

ANUNCIO DE SUBASTA

SECRETADIA DE DEFENSA NACIONAL. — MARINA DE GUERRA CONSTITUCIONAL.—DISTRITO NAVAL «SARGENTO MIGUEL A. HERNANDEZ». —Tiscornia, once de Abril de mil novecientos treinta y ocho. Hasta las nueve de la mañana de los días y meses del año actual que se señalan a continuación, se recibirán en las Oficinas de la Sección de Administración, proposiciones en pliegos cerrados para los suministros siguientes:

Día 27 de Abril: Efectos Eléctricos.

Día 28 de Abril: Banderas, Ropa de Cámara y Artículos de Vestuario.

Día 29 de Abril: Pinturas y sus preparados.

Día 30 de Abril: Maderas.

Día 3 de Mayo: Efectos de Escritorio.

Día 4 de Mayo: Efectos de Ferretería.

Día 5 de Mayo: Carbón Mineral y Combustibles.

Día 6 de Mayo: Material Quirúrgico, de Drogas y Cirugía.

Entonces se abrirán y leerán públicamente. Se darán pormenores y facilitarán pliegos de condiciones a quienes lo soliciten en el Negociado de Subastas, Sección de Administración. Distrito Naval «Sargento Miguel A. Hernández», Tiscornia. Habana.—Los pliegos serán dirigidos al que suscribe y al dorso se les pondrá «Contiene Proposiciones para el Suministro de (aquí el título de la subasta que sea) durante el Año Económico de 1938 a 1939. Arturo GARCIA PUJOL, M. N. Teniente Coronel Jefe de la Sección de Administración.

19, 21, 26, 28 y 30 Abril y Mayo 4.

M.E.C.D. 2016

NARRA UNA DAMA LOS HORRIBLES ESTRAGOS DEL BOMBARDEO QUE SUFRIO BARCELONA EL 18 DE MARZO

BOLSA DE NUEVA YORK

COTIZACIONES AL CIERRE AYER

—A	
Amerada	66¼
Am. Radiator	12¾
Adams Expr.	8⅞
Air Reducc.	46
Alaska Jun.	10¼
Alleghany	1⅛
Allied Chem	149
Allis Chal.	42½
Amer. Can	87¼
Am. Car Fou.	18¼
Am. F. Pow.	3⅜
Amer. Ice	1¾
Amer. Inter.	6½
Amer. Loco	17¼
Am. P. Light	4⅜
Amer. Smel.	40¾
Amer. Sugar	25½
A. C. Alcohol	11
Amer. T. & T.	128¼
Am. Tobac. A	—
Am. Tobac. B	72⅛
Am. W. Works	7⅝
Am. Woolen	4½
Anaconda C.	30
Atchison	26½
Atlan. Coast	17¼
Atlan. Ref.	21⅜
Ass. D. Goods	6W
Auburn Auto	—
Aviat. Cor.	3⅝
Amer. Metal	32⅝
—B	
Baldwin Lo.	7⅝
Balt. & Ohio	6
Bendix Avi.	12
Best. & Co.	34
Best Steel	50¼
Borden Co.	16⅜
Briggs	19⅝
Brook Man	8
Byers A. M.	8½
—C	
Can. Pacif.	6⅜
Curt. W. «A»	17¾
Curt. W. Com.	4¾
Case T. Mach	78½
C. Violeta	5⅛
C. de Pasco	35½
Ches. & Ohio	27½
Chi. R. Islan	—
Chrysler	45⅝
Coca Cola	121⅝
Col. Carbon	66
Comm. & Sout	1⅜
Cons. Gas	20⅛
Cons. Oil	9¼
Cont. Can	40¾
Cont. Oil	28½
Corn Prod.	62½
Coty Inc.	—
Cuba Co.	½
Cub Amer. S.	4
C. Am. Sug. P.	—
Comm'l Solv.	7⅝
Chesapeake	—
C. Palmolive	9
Cruc. Steel	27⅞
Cons. R. Cuba	3⅞
Canada Dry	14⅞
—D	
Del. Hudson	9¼
Del. & Lack	5½
D. Aircraft	41⅞
Drug Inc.	5⅝
Dupont	106⅜
—E	
East. Kodak	152
E. Auto Lit	16½
E. Pow. Lig.	8⅛
E. Bond	6½
Erie (R. R.)	2¾
—F	
Fox Film C.	21½
Frep. Texas	26¾
—G	
Gen. A. Tank	35¼
Gen. Asphalt	16½
Gen. Elec.	35
Gen. Foods	26⅜
Gen. Motors	33¾
Guantánamo S.	—
Gillet Saf.	9⅛
Gimbel Bros.	7¾
Gold Dust	6¾
Goodrich R.	14⅞
Goodyear	20
Gen. Bronze	4
Great North	15½
—H	
Hershey Com.	—
Homestake	55¼
Houston Oil	7
Hudson Mot.	7⅛
—I	
Ill. Cent	8⅛
Interb. R. T.	3¾
Int. Cement	39½
Int. Nickel	48¼
Inter. Tel.	8⅛
I. Tel. F. S.	8¼
Illin. Glas	53¼
—J	
Johns Mansv.	68
—K	
Kroger Groc.	15¼
Kresge S. S.	16⅝
Kennecot	35½
—L	
Lambert Co.	11½
Lerner Sts.	23½
Lgg Myers	96¼
Loew's Inc.	41¾
Loose Wiles	—
Lorillard	16
Louisv. Nas	31½
Ludlum Stl.	17⅛
Lehman Cor.	26
Liquid Carb.	17
—M	
Macy (H. R.)	30
Montgomeri	33⅝
Miss Pac. C.	1¼
Miss. Pac. P.	—
Min. Honeyw.	63
Murray Corp.	6¼
—N	
N. Y. Central	12½
Nash-Kelvi.	8¾
Nat'l Dist.	20½
Nat'l Bisc.	19⅜
Nat'l Cash.	16
Nat'l Dairy	13¾
Nat'l P. Li.	6⅜
North Amer.	17
N. A. Aviat'n	8⅝
Not. Pacif.	7⅞
—O	
Ohio Oil	12¾
Otis Elev.	21
Otis Steel	9¼
—P	
Packard Mot	4⅜
Paramount	8⅝
Pennsylvann	16¾
P. Petroleum	36
Pullman Co.	29⅝
Proc. Gamble	48¾
Pure Oil	11
Puerto Rico	—
—R	
Radio Corp.	6½
Rep. I. Steel	14⅝
Reynolds	39½
—S	
Schen. Dis	19¾
Safeway St.	16¾
Sears Roeb.	60½
Simmons Co.	17¾
So Vacuun	14⅛
St. Paul P.	1¼
So. Pacific	11⅜
South. Ry.	7½
Stan Brands	8
Stand Gas	3½
Stan. N. J.	49
Stan Oil C.	30½
Stewart War	8⅝
Studebaker	5¼
—T	
Texas Co.	40¼
Texas Gulf	30¾
Tinken Roll	39½
—U	
Union Carb	69½
U. Pacific	63
Union Oil	20¼
United Cor.	2⅝
Uni. Cor. Pfd.	27¼
Unit. Fruit	59
U. S. Rubber	27
U. Aircraft	25¾
U. S. Steel	47¾
U. S. Inb. Alc.	17
U. Gas Warr.	—
U. Gas Corp.	3½
—V	
Vanadium	16⅜
—W	
Warner Bros	5⅝
W. Brothers	2¾
West. Union	23⅜
West. Elec.	76⅝
Woolworth	43
—Y	
Yellow-Tr.	12¾

A nuestros Suscriptores

Enterada esta Empresa de que algunos señores suscriptores abonan sus cuotas a nuestros cobradores, sin cuidarse de exigir el recibo oficial que se expide por esta Administración, les suplicamos por este medio, NO EFECTUAR PAGO ALGUNO a los cobradores, sin que entreguen el recibo oficial de la Empresa. De este modo nos evitarán posibles quebrantos y cooperarán a garantizarnos el pago que realicen.

LA ADMINISTRACION.

LOS DETALLISTAS ACORDARON INVERTIR EN VALORES TODOS LOS FONDOS YA DISPONIBLES

Se celebrará una reunión conjunta con el objeto de tratar acerca de los aparatos automáticos para la venta de los refrescos y sobre la actuación de algunos comerciantes

Bajo la presidencia del señor Luis Fuentes Corripio, actuando de Secretario el señor José A. Ruidíaz, auxiliado por el Jefe de Despacho señor Francisco Valdés, y con la asistencia de los señores Emilio Echave, Antonio Cheda, Román Rodríguez, José García García, José María Fernández, Cayetano García Lago, Víctor García, José M. Pardiño, Manuel Alvarez, José Peñayos, Camilo Fernández, Octavio Blanco, Angel Fernández, Cesáreo Suárez, Ramiro Fernández y Graciano Alvarez; celebró su sesión reglamentaria del mes, la Directiva del «Centro de Detallistas de la Habana» en su edificio de la Avenida de Simón Bolívar (Reina), números 164 y 106, altos.

Abierta la sesión a las nueve en punto de la noche, por el Oficial de Secretaría señor Valdés, se dió lectura a la Convocatoria, Orden del día y acta de la sesión anterior, que fueron aprobadas.

Seguidamente se dió cuenta con el informe de Tesorería (Ingresos y Egresos) suscrito por el Tesorero General señor Agustín Martínez de la Puente, que unánimemente fué aprobado con la mayor satisfacción por parte de la Directiva en pleno, al ponerse de manifiesto en el mismo, que no obstante los crecidos gastos que originan los servicios que la institución presta a sus asociados, la separación del importe de los alquileres, el 20 por ciento neto de la recaudación etc., que se ingresa en la cuenta especial de Beneficencia, el superávit o utilidad líquida de este mes, como en los anteriores, asciende a una cantidad apreciable, que de seguir en esa forma, proporcionará una capitalización a fin de año de ocho a diez mil pesos.

A continuación fueron leídos los informes reglamentarios de las Secciones de Propaganda, Hacienda, Publicidad y Cultura, y Beneficencia y Socorros Mútuos, suscritos por sus respectivos Presidentes señores Pascual Pérez, Víctor García, Graciano Alvarez y Antonio Cheda; todos los cuales fueron aprobados sin discusión alguna, aprobándose 26 altas reportadas por la primera de dichas Secciones, ingresos de nuevos anunciantes para la revista, por importe de $36.50, y encomendándose a la Sección de Hacienda el estudio necesario para invertir el actual capital disponible, unos cinco mil pesos, en valores.

La Secretaría rindió igualmente su acostumbrado informe sobre movimiento de contribuciones y gestiones en Oficinas Públicas, siendo también aprobado, así como lo referente a la labor desarrollada en el Departamento de Contabilidad y por los profesionales de la institución, cuyo Departamento Legal dirige el letrado doctor Julio Alvarez Arcos, y en el que figuran el también abogado doctor Manuel Villalón y los procuradores señores Ricardo y Raúl Dávila Orta.

En correspondencia fueron leídas alrededor de veinte y cinco cartas, sobre cada una de las cuales se tomó el oportuno acuerdo, para las respuestas correspondientes, de lo que se dejó encargado al señor Secretario General para su cumplimiento.

Entrada la Junta en Asuntos Generales, después de explicar la presidencia que a fines de ésta semana o a principios de la entrante presidiría una reunión conjunta de detallistas, en la que se trataría el problema de los aparatos automáticos para venta de refrescos y la actuación de determinados comerciantes, por unanimidad se acordó que la institución esté representada en el homenaje que el día Primero de mayo próximo se tributará, en la Ciudad de Pinar del Río, al Coronel Manuel Benítez González, concediéndole al efecto un voto de confianza al señor Presidente General, para que separe los cubiertos que estime necesarios y designe a las personas que habrán de acompañarlo a dicho acto.

DISTRIBUIDAS POR LA LONJA MIL RACIONES DE VIVERES A POBRES DEL BARRIO COMERCIAL

Fué con motivo de la conmemoración de su Cincuentenario. Un ponche fué ofrecido a los socios de la institución en horas de la mañana de ayer. Un cablegrama de emocionada salutación

En la noche del 18 de abril de 1888 quedó constituída, en los altos del que fué palacio del conde de Santovenia, situado en la calle «Baratillo», la sociedad anónima Lonja de Víveres de la Habana, que tuvo otras denominaciones y que actualmente es la Lonja del Comercio de la Habana. Uno de los fundadores, que ostentó la presidencia de la institución al constituirse la misma, vive aún en Cádiz el señor Joaquín Martínez de Pinillos, quien imposibilitado de acudir a participar de los actos del cincuentenario, trasmitió ayer un emocionado cablegrama a los directores actuales de la corporación, correspondiendo a otro que éstos le enviaron felicitándole y expresándole el sentimiento de todos los socios por no contarle a su lado en estos momentos.

Entre las «más destacadas actividades en beneficio de nuestro pueblo», escribe con motivo del cincuentenario el doctor Roig de Leuchsenring, figuran los auxilios económicos que prestó la Lonja el año 1890 a las víctimas de la catástrofe de la ferretería de Isasi, iniciando una suscripción, encabezada por la sociedad con mil pesos; la contribución en víveres que ese mismo año prestó al planteamiento de colonias agrícolas; los socorros enviados en 1895 a Vuelta Abajo, en alivio de las desgracias producidas en esta región por las inundaciones; el reparto, en 1897, por la Directiva de la Lonja, con fondos recaudados en el comercio de la capital, de $.643.58, con fines de beneficencia y caridad; los auxilios prestados por muchos de los socios al vecindario de la Habana durante el bloqueo, en 1898; la actitud que adoptó la institución durante la guerra mundial, al esforarse los socios con un espíritu de servicio público, por facilitar el abastecimiento de mercancías que nunca llegaron a faltar en la República... «Y en todo tiempo, y en nuestros días, el comercio importador representado en la Lonja, ha sido el que ha llevado sobre sus hombros la concesión de facilidades a base de crédito, sin lo cual se enfrentaría el país periódicamente con incalculables tropiezos para poder abastecer las extensas zonas de cultivo, tanto de caña como de todos los demás productos necesarios para el diario y normal sostenimiento de nuestra población rural».

Hemos publicado que los actuales directores de la Lonja del Comercio, para conmemorar los cincuenta años de la fundación que nos ocupa, acordaron tres actos: uno de caridad, otro íntimo y otro de obsequio a las autoridades y a los elementos que en todo tiempo colaboraron con los asociados en actividades comerciales y de otra índole.

El reparto de raciones

El reparto de mil raciones a los pobres de la barriada comercial fué el acto de caridad, iniciativa de la Comisión de Peticiones y Auxilio de la Lonja, que integran los señores Eugenio Galbán, José Balcells y Abelardo Fernández. Los asociados —que de su peculio costean todos los actos del cincuentenario— no sólo aprobaron la iniciativa, sino que tomaron parte en el reparto verificado en la planta baja del edificio de la Lonja.

Más de mil raciones fueron distribuídas entre los pobres. Cada paquete contenía 7 libras de frijoles, 7 de azúcar refino y 4 latas de leche.

Además de los señores Galbán y Fernández, antes mencionados, figuraban en la comisión del reparto el Presidente en funciones señor Manuel Ortega y los señores Eudaldo Bonet, Avelino Suárez, Francisco Framil, Francisco Gutiérrez Areces y otros.

Un ponche a los socios

Todos los asociados que concurrieron ayer en la mañana al salón de contrataciones, participaron de momentos de íntima satisfacción después de terminada la sesión de negocios. Los directores de la Lonja habían dispuesto en el salón de recepciones un magnífico y variado ponche que saborearon los veteranos de la institución que aún viven, los del «medio tiempo» y los más nuevos miembros de la misma. El regocijo embargaba a todos, y se hicieron votos por la permanencia y prosperidad de la Lonja del Comercio de la Habana.

El banquete con que la corporación obsequió a sus veteranos y a las numerosas personalidades cuyos nombres publicamos el domingo, se reseña en otra parte de la presente edición.

BOLSA DE LA HABANA

COTIZACIONES AL CIERRE AYER

COTIZACION OFICIAL
Bonos y Obligaciones
República de Cuba

	Comp.	Vend.
Speyer 1904	103	—
Deuda Int. 1905	100½	102
Cuatro y medio 1909	100	105
Morgan 1914	104	110
Morgan 5½ 1923	104¾	—
O. Públicas 5½ 1945	72¾	73
Obligaciones oro con 9 cupones	38	—
Obligaciones oro con 7 cupones	33½	40
Obligaciones oro con 4 cupones	33	38
Azúcar 5½ 1940	101¼	104

República de Cuba, Morgan, Seriados, 5½%—1927:

	Comp.	Vend.
J — Vence 1o. de julio de 1937	100	104
Ayunt. Habana 1a. Hip.	—	—
Ayunt. Habana 2a. Hip.	—	—
Centro Asturiano	—	—
Banco Terr. Serie B	—	—
Cervecera	50	—
Cerv. Obgs. no Hipt.	13	—
Gas	110	—
Hav. Elec. Cons.	30	—
Havana Electric, Debentures, Obgs. no Hipt.	1	—
Edificio La Metropolitana, S. A.	26	—
Mercados de Abasto y Consumo 1a. Hip.	—	—
Nueva F. de Hielo	104½	—
Papelera Serie B	—	—
Teléfonos	90	—
Unidos	12	—

Acciones

	Comp.	Vend.
Banco Terr.	9¾	—
Banco Terr. Bnfs.	1¼	—
Cervecera	20	—
F. C. Cons. de Cuba, P.	3⅜	5
Cuba R. R.	5⅛	—
Fibras y Jarcia	32	—
H. E. Utilities Co., P. 6%	36	38¾
H. E. Railway Co., Prfs.	½	—
H. E. Railway Co., C.	¼	—
Jarcia, P.	—	—
Jarcia, C	8	13
Licorera de Cuba	3¾	—
Mercantil, La (Seguros)	100	—
Metropolitan Auto	100	—
Naviera, P.	13	—
Naviera, C.	1	—
Nueva F. de Hielo	130	—
N. F. de Hielo Bnfs.	41¾	49
Pesca, P.	17	—
Pesca, C.	1½	—
Teléfono, P.	30	—
Teléfono, C.	15	—
Unidos	2⅛	4
Unión Oil	4¼	4¾
1ra. Papelera Cubana	80	—
Cédulas Primera Papelera Cubana, 8%. (En circulación $500,000)	38	70

COTIZACION A TERMINO
Ayer a las 3:30 p. m.
República de Cuba
Bonos y Obligaciones

	Comp.	Vend.
Speyer 5%	103	109
Deuda Int.	100½	102
Speyer 4½%	100	—
Morgan 5%	103	—
Morgan 5½%	104¾	—
O. Públicas 1945	72⅞	73⅛
Obligaciones oro con 9 cupones	38	—
Obligaciones oro con 7 cupones	33	40
Obligaciones oro con 4 cupones	33	40
Azúcar	101	—
Ayuntamiento, 1a.	—	—
Ayuntamiento, 2a.	—	—
Centro Asturiano	42	—
Cervecera Int.	52	—
Cerv. Int. Obgs. no Hipt.	10	—
Gas y Electricidad	110	—
H. E. Railway Co.	30	—
Havana Electric Railway Co. Obgs. no Hipt.	1¼	3
Nueva F. de Hielo	104½	—
Papelera Cubana, S. B.	80	—
Cuban Telephone Co.	90	—
Unidos	10	—

Acciones

	Comp	Vend.
Cervecera Int.	20	—
F. C. Cons. Prfs.	3⅞	5
Cuba Railroad, Prfs.	6½	—
H. E. Utilities, Prfs.	36	38½
H. E. Ry. Co. Prfs.	¾	—
Jarcia, Prfs.	60	—
Jarcia, Cms.	8	—
Licorera de Cuba	3¾	—
Naviera, Prfs.	15	18
Naviera, Cms.	1½	2½
Nueva F. de Hielo	130	—
N. F. de Hielo Bnfs.	40	—
Teléfonos, Prfs.	32	—
Ferrocarriles Unidos	2¼	3⅞
Unidos Unión Oil	4⅝	5⅛

COTIZACION OFICIAL

	Comp.	Vend.
Inter. Tel. Convert., 4½%	70	—
Inter. Tel. 5% 1955	54	—
Cuba Tel. Co. 7½%	95	—
Cuba R. R. 5% 1952	40	—
Cuba R. R. 6%	38	—
Cuba R. R. 7½% 1936	47	—
Nort. de Cuba 5½% 1942	35	—
Manatí Sugar, 5½ 1942	—	—
Vertientes Sug. 7% 1942	—	—
Pro A. Musical 7%	40	—
C. Español 6%	50	—

Acciones

	Comp.	Vend.
Inter. Telp. and Tel.	7	—
Cía. Cubana de Electricidad Prfs. $ 6.00	20	—
Cuban Ame. Sug. Prfs.	60	—
Cuban Ame. Sug. C.	4	—
Cuba Co. Cms.	½	—
Auxiliar Marítima (Suscripción)	5	10
Seguros La Comercial (Suscripción)	80	—
Seguros El Comercio	110	—
Central Violeta	—	—
Guantánamo, Prfs.	—	—
Guantánamo, Cms.	—	—
Cía. Litográfica, Prfs.	—	—
Litográfica, Cms.	—	—

El Director de la Renta no acepta el ágape propuesto

Beneficios que reportan los sorteos a instituciones de carácter benéfico. Relación

El señor Antonio Rodríguez Gómez, Director de la Renta de Lotería, refiriéndose al homenaje que pensaban ofrecerle varios señores, dijo lo siguiente:

«He leído con gran sorpresa en el periódico «La Lotería» que se prepara un homenaje al Director de la Lotería Nacional, lo que estimo un error de información puesto que por razones ya expuestas en otras ocasiones no acepto banquetes, homenajes ni cosas análogas, y además, porque nada tengo que ver con el aludido periódico. Y, para que conste, aclaro que el periódico titulado «La Lotería», no es órgano oficial de la Renta de Lotería, que no tiene con él nexo de ninguna clase y que simplemente es un periódico que hace el servicio de anuncio de este departamento, al que se le paga como a otro cualquiera. La Dirección de la Renta de Lotería Nacional es un Departamento del Estado Cubano y no una empresa periodística».

Pagos efectuados por la Renta

Pagos efectuados por la Tesorería de la Renta de Lotería, correspondiente al sorteo número 1097, celebrado el día 13 de abril de 1938.

Secretaría de Hacienda, $33,000.00, Pensiones, Jubilaciones y Retiro Civil $9,900.00; Consejo Nacional de Tuberculosis, $13,200.00; Instituto Cívico Militar $15,950.00; Corporación Nacional de Asistencia Pública $1,650.00; Consejo Corporativo de Educación, Sanidad y Beneficencia $5,500.00; Colonias para estudio de la lepra $4,400.00 y para la Casa de Beneficencia y Maternidad $1.100.00. Total $84.700.00

H A B A N E R A S

LA MODA ACTUAL

ELEGANCIA DE LA PLAYA

Los shorts de playa se confeccionan este verano en telas de algodón estampadas, dentro de los estilos campesinos. Véase a esta elegante qué bien luce en las playas floridanas.

DETALLES DE BUEN GUSTO

Los accesorios de más novedad que hacen resaltar los conjuntos de primavera se presentan en variados aspectos y colores que combinan maravillosamente con los detalles que impone la moda.

Cada día se crean nuevas formas de adornos en preciosos modelos de cuellos, encajes, bolsas y botones que concuerdan con los dictados modernos y se encuentran en la gran tienda **El Encanto**, de Galiano y San Rafael, donde además, reciben cuanto de más novedad se crea en los centros europeos y neoyorquinos, marcando así la línea que se ha de seguir en cada temporada.

Las clientes de **El Encanto** saben que es allí donde han de buscar las últimas telas, los elegantes sombreros, los zapatos de moda y las carteras, bolsas, cinturones y demás detalles que completan los conjuntos femeninos.

REGALO DEL PALADAR

Con el sugestivo nombre de **Armada** se vende en tiendas y cafés un delicioso preparado que comprende los principales alimentos que constituyen el valor de la nutrición, vigorizando a la vez que deleita al que lo prueba.

Tomado caliente en el desayuno es un delicioso preparado que convida y como complemento del alimento de los niños resulta de grandes y sorprendentes resultados.

El Chocolate Malteado Nao Capitana Armada, Regalo del Paladar, es el mejor alimento que puede darse a los enfermos y convalecientes.

DETALLES DE BELLEZA

Surgen cada día tantas discusiones sobre el tema que estoy segura que muchas mujeres que dudarían decirlo en persona, ponen el corazón en la mano, como pluma, cuando escriben acerca de éste.

El escozor o picazón en la piel y en el pericráneo no es nada de que debamos avergonzarnos. Esta dolencia es muy común, sobretodo en esta época del año, y se encuentra «en las mejores familias». Hay solamente una cosa para prevenirse contra ello: no siga el consejo de que «cuando pica lo mejor es rascarse». Si sigue ese consejo lo que logrará será irritar más y más los lugares irritados y sensibles, y hasta puede que destruya la piel o la perjudique con el rozamiento.

El aceite es un calmante muy eficaz. El mejor paso será conseguir una buena marca de aceite de oliva. Hay preparaciones de aceite para el baño del cuerpo, muy confortables y agradablemente perfumadas. Particularmente yo prefiero el aceite tibio en ambos casos, o sea para la piel y el cuero cabelludo. Se discute sobre si el aceite tibio penetra más que el frío, pero dejaremos este punto en suspenso.

Hay una cosa cierta: que el aceite tibio es más suavizante.

No se sabe, a ciencia cierta, cuál es el motivo por el cual las uñas se parten con tanta facilidad, esto hay que reconocerlo. Se han consultado a una docena de autoridades en la materia médicos y embellecedores, y algunos opinan que la falta de calcio en la dieta puede ser la causa de que las uñas se quiebren tan fácilmente. Otros proponen: «Evite el lavarse las manos muy amenudo, y no use jabones de efecto cáustico, o cremas muy fuertes». El hecho es, sin embargo, que no existe acuerdo en las opiniones de las autoridades en la materia, sobre la causa o motivo de este mal.

Sin embargo, sabemos que en el mercado de la belleza se ha declarado la partidura de las uñas, como una grave amenaza para las manos, y se recetan variedad de cremas, aceites, grasas y otros medicamentos convenientes para evitar este verdadero desastre.

La última novedad que ha salida al mercado en Hollywood, es una cera para las uñas. Todas aquellas personas que la han usado, han llegado al convencimiento de que es, en realidad, algo excelente. Dicha cera se aplica primero y después el esmalte. Otro detalle interesante sobre esta cera es que ayuda al crecimiento de las mismas. En Hollywood el último grito de la moda es las uñas largas, y por esto se ha aceptado esta nueva cera con gran contento. Tiene un lustre y brillo propio, además de ser un buen protector. El barniz que viene con esta cera, brilla ligeramente y se adapta a la perfección.

PELUQUERIA MODERNA

Entre los salones de belleza que más éxito tienen y a donde acude el público más distinguido continuamente, se encuentra la **Peluquería Martínez,** establecida en la calle de Neptuno número 31, donde hallará magníficos empleados, en todos los ramos, especializados en cada trabajo.

El departamento de **manicure**, que está al frente de la casa, se ve completamente invadido siempre por un público distinguido que encuentra en los trabajos de esa casa las mejores atenciones.

Un gran éxito tiene en la **Peluquería Martínez** la nueva máquina de extirpación completa del vello superfluo, trabajo perfecto que se realiza con todos los adelantos modernos.

LA DICHA DE LA BUENA CONCIENCIA
(Leyendo a Kempis)

¡Mirad «la gloria que en el hombre bueno,
es testimonio de mejor conciencia»!
Es gloria en el amor y la paciencia
de un estado feliz, dulce y sereno.
Constante bienestar, es la alegría
del que no vive con el alma inquieta.
En toda adversidad, el bien aquieta,
y mitiga la pena y la agonía.
El malvado jamás tiene contento,
porque «no existe paz para el impío»;
y es fijo y es fatal su desvarío,
y vive atormentado y descontento.
Una conciencia sosegada y pura,
muestra un corazón tranquilizado;
porque el hombre que hace bien, glorificado
sube, triunfando, a la celeste altura.
¡Breve es la gloria que nos da este mundo,
y el hombre nos la ofrece con tristeza.
Una buena conciencia, es la riqueza
del amor y consuelo más profundo.

ANONIMO

CUIDADOS DEL CUTIS

Los cuidados del cutis deben tenerse actualmente con más exageración pues que lo variable de la estación hace que la piel sufra doblemente, alterándose con los cambios de la temperatura.

Al acostarnos debemos tener los poros limpios, pues por ellos se consigue la transpiración perfecta en la piel, conservándola con su belleza natural.

Nada es mejor que el jabón **Tokalón**, que limpia el cutis a maravilla, encontrándose en sus componentes aquellos que más le convienen. Después de su uso, debemos aplicar una crema **Tokalón** y con un suave masaje dejarla hasta el día siguiente.

ES MUY DIFICIL COMBATIR A LOS AVIONES POR VOLAR SIEMPRE A ENORME ALTURA

El «Ile de France» es el barco más grande que ha entrado en nuestro puerto. Llegará el «Roma» el 29 de Mayo. Han sido devueltos varios cubanos. Llegaron las **Estrellas de Harlem**

Pasajera del «Ile de France», llegó ayer la señora Consuelo Acevedo en compañía de su hijo Arturo Costales, de diez años de edad.

Dicha señora hacía tiempo que solicitó autorización de las autoridades de Barcelona para abandonar la Península y venir a residir a la Habana, donde tiene familiares. Presenció, entre otros varios, el bombardeo del día 18 de marzo, que causó miles de muertos y muy importantes pérdidas materiales.

«Verdaderamente espantable, dice la señora Acevedo, es lo que presencié en Barcelona el día 19, en que, afortunadamente, pude salir para el Havre con mi hijo.

«En la estación ferroviaria se veían grandes manchas de sangre humana, restos de cadáveres, destrozos por todas partes. En ningún sitio donde ocurra un ataque de la naturaleza del que sufrió Barcelona ese día, está nadie seguro, pues no hay donde refugiarse.

«Los ataques—agrega—se efectúan escogiéndose los días propicios a la aviación, los nublados, en particular; así es que siempre hay sorpresas, pues los aviones vuelan entre las nubes, o a una altura considerables para librarse de las defensas de la población.

«El pueblo barcelonés está sufriendo mucho por la falta de alimentos, lo peor, sin embargo, es el peligro de esos ataques contra los cuales no hay salvación.

«En Barcelona se ha registrado un hecho que ha llamado la atención durante ese bombardeo; y es que infinidad de cadáveres, al ser recogidos poco tiempo después de terminado el ataque, ofrecieron una rigidez como si llevaran más de 24 horas de muertos, y, además, tenían la cabellera completamente cana.

«Ese hecho estaba siendo investigado en mi salida de Barcelona.

«Es algo fuera de todo cálculo lo que está ocurriendo en España», terminó diciendo la señora Acevedo.

El «Ile de France»

El hermoso buque de la Trasatlántica Francesa, «Ile de France», arribó de New York con una excursión de 636 pasajeros, en su casi totalidad turistas norteamericanos y trajo 7 pasajeros con destino a la Habana. Son éstos la señora Consuelo Acebal Alonso, que procede de Barcelona, con su hijo Arturo Costales, para residir con sus familiares residentes en la Habana, el propietario francés Jean L. Quintana, el señor Andy Stewart, que va a Guantánamo.

La lujosa nave quedó fondeada frente al muelle de Luz estableciéndose un servicio de lanchas para conducir a tierra y devolver a bordo a los turistas.

El «Ile de France» visita la Habana por primera vez, siendo el barco de mayor tonelaje que nos ha visitado y que mantendrá por este año ese privilegio, pues ningún otro que pueda batir el «record», tiene anunciado su arribo durante 1938. El italiano «Roma», vendrá el 29 de mayo próximo, también en su primera visita a la Habana, si bien es de más manga o largo, tiene menor desplazamiento.

Entre los turistas que viajan en el «Ile de France» anotamos el publicista americano John Alicoate e hijos, el industrial francés Ivan Amez-Droz, el periodista americano Arthur Beer y familia, el banquero Edmund J. Costello y familia, el Cónsul de Francia en New York Carlos de Ferry de Fontnouvelle y el periodista de igual nacionalidad Raoul de Roussy de Sales y señora.

El «Cuba» nacional

Procedente de San Juan, Puerto Rico y Ciudad Trujillo, Santo Domingo, llegó el vapor de bandera nacional «Cuba», de la Empresa Naviera de Cuba, que trajo carga y 44 pasajeros.

En este barco llegaron: el señor Juan Osma, Ministro del Perú en Santo Domingo y Cuba, que regresa a la Habana después de haber presentado sus cartas credenciales al Gobierno de Santo Domingo; el comerciante cubano señor Florencio E. Menéndez con su esposa e hijos, Matilde, Florencio, Fernando, Mariano, Francisco, Adolfo, Eulogio, Aurelia y Ana Julia; señor Carlos Conde y señora, Mercedes Espinet, Tomás Hernández, Radamés A. Lebrón, los artistas españoles Jesús Perozanz Sierra, María Díaz Pérez, y Julio Alonso Bascau y familia, Marcos Morán Flas y señora Rosa Edwards, Mario Palma Freyra, María Romana, Juan F. Carbonell, el sacerdote Vicente B. Querejazu, el señor Fernando A. Henríquez funcionario de la Legación de Santo Domingo en Cuba y familia, Josefina Mañon Ríos, Ofelia I. Reyes e hijos y Felipe T. Gómez.

Mr. Leon Mandel

En su yate «Buccaneer», regresó de Miami, en viaje de luna de miel, el señor León Mandel y señora, los cuales, con un grupo de amigos, harán un viaje de pesquería por las costas de Cuba.

El Ulúa

El turbo eléctrico «Ulúa», de la Gran Flota Blanca, llegó de New Orleans con carga general, 46 pasajeros con destino a la Habana. Conduce carga y 43 pasajeros en tránsito para Cristóbal y Puerto Barrio.

Para la Habana llegaron por el «Ulúa», el estudiante cubano Raúl Fajardo, los estudiantes americanos Audry y Bárbara Allen, Geraldine e Imogene Atkins, Carolyn Bell, Madelyn y Lucille Campbell, Mildred Marris; Mary Sue y Margarita Moseley.

Los banqueros John Bloedorn y señora; Harry Fuller y señora; José Torregrosa; Josefine Wilder y los señores Warren J. Bennett y John O. Dewd y señora, altos funcionarios de la Flota Blanca, quienes representarán a la Compañía en los actos que la Lonja de Comercio de la Habana celebrará con motivo de la conmemoración de su cincuentenario.

El «Saar»

El vapor alemán «Saar», del Lloyd Norte Alemán, llegó de Veracruz, con carga y 16 pasajeros en tránsito y tomará en nuestro puerto carga para Alemania.

Dos barcos de la Ward Line

Han arribado dos barcos de la Ward Line, el «Oriente», que está realizando una excursión de Semana Santa, emprendida en New York, y que trajo carga y 29 pasajeros para la Habana, y 191 excursionistas, y el vapor «Orizaba», también de New York, pero en viae regular hacia Progreso y Veracruz, con 28 pasajeros para la Habana y 24 en tránsito.

Por el «Orizaba» llegaron Robert Cowan y señora; Mr. Albin Johnson Ejecutivo del Comité que entiende en la Exposición internacional que se celebrará en la ciudad de New York el año próximo y quien realiza su visita a la Habana con el objeto de hacer gestiones sobre la asistencia de Cuba a dicha exposición. Lo acompaña su esposa.

Una compañía de artistas de color

También han llegado en el «Orizaba» 35 artistas de raza negra que intvegran una compañía de revistas norteamericanas y con ellos un grupo de músicos panameños.

También llegaron por el «Orizaba» 19 chinos que fueron remitidos a Tiscornia hasta tanto prueben que tienen derecho a penetrar en Cuba.

Cuatro devueltos

Por las autoridades de Inmigración de New York fueron devueltos por el «Orizaba» los cubanos Roberto Doyle, Antonio Jiménez, Francisco Martín y Francisco Mateo.

Los que llegaron de Miami

Por la vía de Miami llegaron ayer los señores Germán S. López, Rosalía López; Federico Castelleiro; Celia Velasco; Concepción Buckley; el médico doctor Pedro Montalvo y señora, los profesores americanos Duvon C. Corbitt y Mark Zemansky, el industrial americano Harold V. Perry, el médico americano Simon Ruskin, el azucarero señor Maurice J. Leonard, el maestro americano Arthud Regan, Víctor Guenther y otros.

El «Cuba»

Procedente de Tampa y Key West y con 70 pasajeros, llegó ayer tarde el vapor americano «Cuba», correo de la Peninsular y Occidental SS. Co.

Este buque regresará en la mañana de hoy a los puertos de procedencia.

Cónsul cubano

Por el vapor «Helga» llegó el señor Gastón Aguilera, Cónsul de Cuba en Valparaíso y familia que viene en uso de licencia.

Llegaron ayer 10 barcos y un yate

De Norfolk, llegó el vapor noruego Torny, con carbón, y el belga «Antverpia» de Amberes con carga general, así como el danés «Helga» de puertos chilenos.

Las salidas de ayer

Durante el día de ayer salieron los siguientes vapores: «Antverpia» para Veracruz, «Ciss» para Filadelfia, «Orizaba» para Progreso y Veracruz, «Gustav Schindler» para Saint Thomas, «Ulúa» para Cristóbal.

Los que se esperan hoy

Hoy son esperados en nuestro puerto, los vapores: «Jamaica» que viene en su viaje regular de New York en ruta a Centro América, y el inglés «Transylvania» que viene de New York y escalas en viaje de excursión.

MENU DEL DIA

Almuerzo

Fruta bomba natural.
Tortilla de sesos.
Carnero a la Primavera.
Arroz blanco. Plátanos.
Bocado de la Reina.

Comida

Cantaloup.
Crema de maíz tierno.
Pollo a la Marengó.
Ensalada de lechugas.
Creps Sussette.

RECETAS DE COCINA

Bocado de la Reina

Con seis libras de azúcar se hace un almíbar clarificado y de punto regular. Con las claras de veinte huevos se hace un merengue poniéndole el almíbar con mucho punto. Del almíbar que hicimos con punto regular se echa un poco en una pailita, por cucharadas no muy llenas, se va echando el merengue, se cocina dándole vueltas; se coloca en fuentes llanas para que escurra bien el almíbar. Una vez fritos todos los merengues se deslíen las veinte yemas y se les une un jarro lleno de almíbar y otro de leche, se mezcla bien y se coloca en una paila a fuego moderado, se revuelve sin parar con paleta o cuchara de madera hasta que tenga buen punto. Debe cocinarse con un pedazo de vainilla en rama. Se colocan en la dulcera unos cuantos merengues fritos, encima crema, otra vez merengue y así hasta ponerlo todo, se les polvorea con grajeas o canela fina. Cuando se frían los merengues en el almíbar hay que tener cuidado de que éste no tome demasiado punto, lo que se evita echándole un poco de agua hirviendo.

M. R. de FONTANILLS

Varios heridos al chocar 3 autos en Prado y Dragones

Uno de los lesionados está grave. Los choferes se han acusado como responsables

En las primeras horas de la madrugada de ayer ocurrió un triple choque en la esquina de Dragones y Prado, entre los camiones de conducir pescado 70157, propiedad de Juan Palmer, vecino de Figuras número 64, manejado por el chauffeur Pascual Víctor Hidalgo, vecino de Gloria, 192, el marcado con el número 72961 de Teodoro Ledesma, residente en Los Pinos, y conducidos por Manuel Pérez Pérez, de 27 años de Esperanza, 190 y el ómnibus 7762, manejado por Manuel Pistonit García, domiciliado en la finca «El Pilar», en el Cerro.

A consecuencia del accidente resultaron lesionados Juan Palmer Roca, vecino de Figuras 64; José Rabassa Lamas, de 41 años, vecino de Monserrate 69; Víctor Hidalgo, Pistonit Pérez Pérez y Ledesma.

Todos fueron trasladados al primer centro de socorro, donde el médico de guardia doctor Pérez Abreu, les prestó los auxilios de la ciencia, certificando que Palmer presentaba múltiples contusiones diseminadas por el cuerpo de carácter grave; menos graves Rabassa, Ledesma, Hidalgo y leves Pérez y Pistonit.

Según lo actuado por el capitán Paco Pérez, al mando de la segunda estación, los chauffeurs de los camiones expusieron que ellos manejaban sus vehículos, que son propiedad de la Compañía de Pesca, por dicha esquina, para dirigirse al garage por haber terminado sus labores. De improviso se les interpuso el ómnibus, por lo que dieron un corte, chocando uno con el otro.

Los declarantes estiman responsable del hecho al chauffeur del ómnibus. Este, a su vez, acusa a aquellos.

También prestó declaración el señor Palmer, que viajaba en uno de los camiones, por ser hijo del gerente de la Compañía de Pesca y supervisaba el trabajo de los drivers. Declaró que el hecho se había producido tal y como lo explican sus empleados

E C D. 2016

ANUNCIOS CLASIFICADOS DE ULTIMA HORA

COMPRAS

9 CASAS

COMPRO REPARTO LAWTON, UNA casa de $2.000; en el Reparto Mendoza una de 7 a 8 mil pesos; en Santos Suárez, una de $5.000 o 6.000. Martínez. A-6951. I-3456. O'Reilly 23. A-6951.

COMPRO PROPIEDAD EN LA HABANA en punto comercial, hasta $140.000, tratos directos, diríjase por escrito o personal a L. Villoria, Ave. 5 entre 10 y 11, Villa María, Ampliación de Almendares.

COMPRO CASA HABANA O BUEN reparto, moderna y bien situada, cuya inversión produzca 6 por ciento, o doy dinero hipoteca al 7 por ciento. Informes: San Lázaro 195, altos. Telf. A-9173.

17 MUEBLES Y PRENDAS

U-1488: COMPRO MAQUINAS

De coser y escribir, pianos, radios, lámparas, vajillas, objetos de arte, adornos, figuras de bronce, mármol, estatuas, neveras, relojes, muebles. Todo lo que venda. Negocio rápido: U-1488.

Arrendamientos

A-1 FINCAS RUSTICAS-URBANAS

ARRIENDO CASA INQUILINATO: San Miguel de Belascoaín a Galiano. 14 habitaciones, toda llena, $70 mensuales. Informa: Franchi. Habana 86, departamento 312 de 8 a 5 p.m.

VENTAS

48 CASAS

EN $28.000 LOTE DE CASAS EN el Vedado. Solar completo con 30 habitaciones. Calle J entre 7a y 9a. Solar completo con 18 habitaciones. Calle 10 entre 5a y 3a. Esquina de 850 m2. toda fabricada 16 y 15. Informes: Teléfono I-5368. Trato directo.

SE VENDEN

Cuatro residencias, 2 Vedado y 2 Santos Suárez; 2 casas de lujo, cerca de La Tropical; y 2 casas de inquilinato. Informes: Salud 13. Telf. A-9311, Soto.

¿BUSCA BUENA RENTA?

Vendo en $3.000, casa de habitaciones, rentando $45.00 mensuales. Informes personales: Figuras 16, altos, esquina a Manrique.

MIRAMAR: CALLE 16, ACERA BRISA, rodeado espléndidas residencias, vendo magnífico solar muy barato. Otro calle 6, a $3.90 vara. Guillermo del Monte, Habana 84. M-2474.

VEDADO: VENDO HERMOSO CHALET, con dos plantas, fabricación moderna, garage, a media cuadra calle 17, en $12.500. Ganga, que urge vender. Guillermo del Monte. M-2474.

CALLE STEINHART, MARIANAO frente tranvía: 3 casas techo monolítico, $5.500. Calle 2, Buenavista, portal, sala, comedor, 2|4, $1.600; próximo Calzada Columbia. Martínez y Prieto. O'Reilly 23. A-6951. I-3456.

GOICURIA

Se venden dos casas gemelas, acabadas de fabricar. Compuestas de jardín, portal, sala, comedor, dos cuartos, cocina, baño completo, pasillos laterales. Su terreno mide 12 35 por 15.75 metros. Situadas en Goicuría entre O-Farrill y Avenida de Acosta. Informes: carnicería de Avenida de Acosta y Goicuría.

INMEDIATA A CALZADA VIBORA, hermosa casa: $11.000. Costó: $25,000, 890 metros: jardín, portal, sala, recibidor, gabinete, hall, 6 cuartos, comedor, 2 baños, 3 cuartos criados y garage. Martínez y Prieto. A-6951 e I-3456.

GANGA: EN $4.500, VENDO DOS CASAS mampostería modernas. Freyre Andrade 61 y 63 entre D'Strampes y Figueroa. Véalas hoy. No pierda este chance. M-2938.

VEDADO: COLOSAL CHALET EN calle Dos cerca de Calzada Ganga: $12.000. Tiene 5 cuartos, 2 baños, garage: otro, con 4 cuartos garage: $7.800. Informes: M-1072.

HOSPITAL CALIXTO GARCIA

Director: Dr. M. Costales Latatú. Cirujano de Guardia: Dr. José Lastra Camps. Médicos de Guardia: Dres. Botet y Barrientos.

INGRESOS: Severina Camacho, Antonio Chappotín, Juana M. Collazo, Manuel Galán, Esteban Reyes, Jesús Alfonso, Fulgencio Pérez, Angélica Perdomo, Rogelia González, Adela León, Celso Martínez, Fulgencio Germán, Alberto Acosta, Catalina Argarain, Francisco Lugo, Bernardo Viera, Lucrecia Suárez, Rosalía Quesada, Eva Hernández, José Gómez, Francisco Núñez, Pablo Palacios, Ramón Bezoni, Hilda Méndez, Lino Sánchez, Luis Mosquera, Oscar Valdés, Consuelo Fuentes, Obdulia Colas, Alberto Luis s.o.a., José Méndez, Sin generales, Domingo Prieto.

Total: 33 ingresos.

ALTAS: Sergio Díaz, Guillermo Alvarez, Juana López, Librada Marimón, Pedro Amaro, Estela Vergara, Alberto Pérez, Adela Rodríguez, José Seijas, Eduardo Rocha, Adolfina Peñalver, María I. Ortiz, Santa Pereira, Antonio Oruña, Marcela Milles, Milagros Méndez, Angelina León, Ana Hernández, Mercedes Fernández, Francisco Carrillo, Manuel Huise, Onelia Bello, Juana Barrios, María Bai, Josefa Vera, Gabriel Pérez, Candelaria Betancourt, Cristina Avila.

Total: 28 altas.

OPERACIONES: Antonio Acosta, Prostatectomía, (Técnica Mc Carthy), doctor Ajamil. Antonio Rodríguez, Prostatectomía, (Técnica Mc Carthy), doctor Ajamil. Angel Ayel, Sutura tendinosa, doctor Martínez (Urgencia). Pedro Casanova, Apendicectomía, doctor Nobo (Urgencia). José Yontan, Apendicectomía, doctor Levy, (Urgencia). Orlando León, Apendicectomía, doctor Nobo (Urgencia). José Vallo, Laparatomía exploradora, doctor Solís Linares. Ana Hernández, Apendicectomía, doctor Canosa Varela.

Total: 8 operaciones.

Radiografías 38; Fluoroscopías, 19.

UN DETENIDO

Los vigilantes Teófilo Rodríguez y Pedro Linares, del Bureau de Investigaciones arrestaron a Manuel Campos García, de Reina 40, por ser la misma persona que se encuentra reclamada por el Juez Correccional de la Sección Sexta en juicio 18966-38.

SU ESPOSA LO ABANDONO

Ramón Borrazas Rumbo, natural de España, mayor de edad y vecino de Marqués de la Torre No. 77, denunció que su legítima esposa Julia Puisberg Viladebar, desde el viernes último se marchó de su domicilio y no ha regresado. Agregó que Julia no tenía motivos para ausentarse de su hogar, ya que nunca le dió malos tratos ni ha tenido disgusto alguno con ella.

JOVEN DESAPARECIDA

Mario Dacal Fernández, de 23 años, vecino de Inquisidor No. 16, denunció que su hermana Catalina, de los mismos apellidos y de 19 años, ha desaparecido.

VENTAS

48 CASAS

ALTURAS DEL RIO ALMENDARES, esquina Avenida de La Paz: jardín, portal, sala, gabinete, hall, 4 cuartos, dos baños, comedor, pantry, cuarto y servicio criados, garage, traspatio y frutales: $14,000. Martínez y Prieto, O-Reilly 23: A-6951 e I-3456.

CASAS EN VENTA POR J. P. QUINTANA E HIJO CHACON NUM. 23 M-8182

HABANA

Edificio compuesto de 2 casas al frente y 22 apartamentos al fondo, rentando $200.00, en $18,000. Situado próximo a Belascoaín, con una superficie de 1,025 metros: M-8182.

Monte, punto comercial, casa dos plantas, en $25,000; otra, en Monte, próxima Aguila, en $23,000; Aguila, esquina, 2 plantas con comercio, entre Monte y Reina: $26,500: M-8182.

Galiano, 3 plantas con comercio: $17,000; Neptuno, 2 plantas con comercio: $20,000; Neptuno, edificio moderno, esquina sombra, 8 casas y 2 comercios, rentando $300.00, en 45,000 pesos: M-8182.

Mazón, próximo a Neptuno, 2 plantas, moderna: $11,000; Aguacate, próximo al Palacio Presidencial, 2 plantas: $11,000; Empedrado, esquina moderna, 2 plantas, con comercio: 12,500 pesos: M-8182.

SANTOS SUAREZ

Luis Estévez, casa moderna, una planta, 4 cuartos, sala, comedor, baño intercalado, traspatio con frutales, con 400 metros, en $4,500; otra de esquina, en Serrano, 5 cuartos y demás comodidades: $8,500: M-8182.

VEDADO

Calle 23, una planta: sala, comedor, 4 cuartos, baño, cocina y patio, cuarto y servicio de criados, en $10,000; calle 19, chalet moderno, 4 cuartos, baño completo, garage y demás comodades: $8,500: M-8182.

Calle 4, casa moderna: 4 cuartos, dos baños, sala, comedor, garage, cuarto y servicio de criados: $14,000; calle 14, próximo a 21, una planta: sala, comedor, 3 cuartos, baño y cocina y traspatio: $4,500: M-8182.

Calle D., casa moderna, 2 plantas independientes: 4 cuartos y 2 baños, cada planta: $29,000; calle I., chalet 2 plantas, 5 cuartos y 2 baños, sala, comedor, recibidor, garage y demás comodidades: $22,000: M-8182.

ALTURAS DE ALMENDARES

Avenida de La Paz, residencia de una planta, 5 cuartos, 2 lujosos baños, sala, recibidor, comedor y hall central, garage y mucho traspatio con frutales. Mide 800 varas de superficie. Precio: $14,500: M-8182.

Avenida de Alturas, chalet moderno, 2 plantas: 5 cuartos, 2 baños, sala, comedor, recibidor, garage, cocina y demás comodidades: $12,500; otro con 3 cuartos y demás comodidades: $9,500: M-8182.

MIRAMAR O VEDADO NUEVO

Quinta Avenida, residencia 2 plantas, mucho lujo: $20,000; otra, una planta, calle 22 próximo a Quinta Avenida: 5 cuartos, 3 baños, sala, recibidor, comedor, hall, garage y demás servicios, con 1,250 varas: 17,000 pesos: M-8182.

Más informes: J. P. QUINTANA E HIJO, Chacón núm. 23. M-8182

CASA, CALLE INDUSTRIA

Entre Animas y Trocadero, una planta, en muy buen estado, acera de sombra, 6 por 23, 4 cuartos y 2 cuartos altos. Precio: $7,000. Informes: M-9300.

OQUENDO, DOS PLANTAS MONOLITICO, renta $70; $8.500. Campanario 12x30, próximo Neptuno, $37. Estévez pegado Monte, 5.800, renta $60. Tejadillo (esquina) $10.000. Martínez y Prieto. O'Reilly 23. A-6951. I-3456.

$4.300. DOS CASAS MODERNAS, VIBORA; jardín, portal, sala, comedor, 2|4, baño completo. L. Estévez, 2 plantas (una vivienda), $4.700; otra, $2.000. Martínez y Prieto. O'Reilly 23. A-6951.

JOSE CAMPANERIA

Aguiar 68: M-7785. Compra y venta de chalets, casas, solares, fincas rústicas, condominios y créditos moratoriados. Dinero para hipotecas en todas cantidades.

Esquina Reina, moderna, 3 pantas, renta $140 60, en $22,000; Monte, fondo Corrales, 2 plantas, 446 metros, renta contrato: $230.00, en $36,000. Dejo $23,000 moratoriados. Campanería, Aguiar 68: M-7785.

San Lázaro, 4 plantas, moderna, 150 metros: sala, saleta, 3 cuartos, comedor: $25,000. Dejo $9,000 moratoría; Vapor cerca Malecón, 3 plantas, moderna: sala, comedor, 3 cuartos, renta $90.00. Precio: $3,500 y reconocer $8,000 moratoriados. Campanería, Aguiar 68: M-7785.

Perseverancia, dos plantas, moderna: sala, recibidor, 4 cuartos, comedor, 200 metros: $18,000, dejo $10,000 moratoriados; San Juan de Dios, dos plantas. Renta $55.00. Precio: $7,000. Campanería, Aguiar 68: M-7785.

Animas, gran casa de una planta, 360 metros: zaguán, sala, saleta, 5 cuartos, dos baños, comedor: $17,000; Animas, 3 plantas. Renta $90.00. Precio: $12,000. Campanería, Aguiar 68: M-7785.

Manrique cerca Neptuno, 275 metros, 2 plantas: $13,000; San José cerca Galiano, 500 metros: $12,500; Aguacate 255 metros, cerca Obrapía: $9,500 Campanería, Aguiar 68. Telf. M-7785.

Para fabricar: Consulado, 7 por 32 metros: $12,000; San Miguel, cerca Prado, 7 por 25 metros: $10,000; otra, cerca Belascoaín, 12 por 38 metros: $12,000; Manrique, 9 por 32 metros: $13,000, Campanería, Aguiar 68. Telf. M-7785.

Zanja, moderno, 2 plantas, 3 casas, sala, comedor, 3 cuartos, renta $100 00, en $14,000; San Miguel, 2 plantas, 200 metros: $9,500; Basarrate, 2 plantas, moderna: $6,000. Campanería, Aguiar 68: M-7785.

Avenida Acosta, entre San Francisco y Concepción, frente tranvía, 2 plantas, moderna: jardn, portal, sala, saleta, 3 cuartos, comedor, garage. Altos: terraza, sala, 3 cuartos, comedor. Renta $60.00. Precio: $7,000. Campanería, Aguiar 68: M-7785.

Esquina, Calzada de Jesús del Monte, moderna, 2 plantas, 3 casas, 200 metros, renta $120.00, en $16,000; otra cerca San Francisco, 390 metros, renta $105.00, en $12,500. Campanería, Aguiar 68: M-7785.

Calzada Jesús del Monte, esquina, 690 metros, antigua: $7,000; otra, 380 metros, renta $40.00, en $6,000; Libertad, moderna, renta $30.00, en $5,500 Campanería, Aguiar 68. Telf. M-7785.

A UNA CUADRA DE CALZADA DEL Cerro, vendo casa antigua, grande, mide 16 por 39 metros, mampostería, garage. Buena para industria y vivienda. Estrada Palma 463, esquina a Juan Delgado, Víbora. Compradores.

VENTAS

49 SOLARES

REPARTO ORIENTAL. — MAGNIFICO solar esquina San Julio y Medrano, muy cerca del Hipódromo 835 varas, a$1.50 teléfono A-8487

$2.00 METRO CUADRADO, CALLE José Antonio Cortina entre General Lacret y Miguel Figueroa, Reparto Vivanco, Víbora, 10 metros de frente por 40 metros de fondo. Informes: F-3539

$2.00 METRO CUADRADO, CALLE San Francisco y Avenida de Acosta, reparto Lawton, solar de esquina, con 530 metros cuadrados. Informse: F-3539

VENDO SOLAR FRENTE AL PARQUE Mendoza esquina San Mariano y D'Strampes a $4.25 vara; mide 19 por 26. Informan: I-6340.

MIRAMAR: TERCERA AVENIDA, entre 14 y 16 y a la sombra, vendo un solar contiguo esquina, con 1.251 varas a $4.00 vara. José A. Boullón. Obispo 7. A-1154.

REPARTO MIRAMAR, VENDO SOLAR 26 entre 5a. y 7a., acera de la sombra, mide 47x50 a $4.25; otro 14 entre 5a. y 7a., 23x50 a $4.50. Informan Quintana e Hijo, Chacón 23. M-8182.

VEDADO: CALLE 19 VENDO SOLAR de 25 x 50, acera sombra a $16.00 metro; otro de esquina, calle Paseo, con 1,600 metros de superficie a $15 metro. Informan: Quintana e Hijo. Chacón 23. M-8182.

VEDADO: VENDO SOLAR 13.66x50, calle de letra, a 13 pesos metro. Informan: F-7024, de 3 a 7.

REPARTO MENDOZA AVENIDA DE SANTA CATALINA

Se vende el solar de esquina a D-Strampes. Mide 20 varas por Santa Catalina y 29 varas por D-Strampes. Su dueño: Félix Capestany, en Villegas 78, ferretería.

MIRAMAR

Vendo dos solares, uno de esquina y el que le sigue, acera sombra; esquina, a $4.50; el de al lado, a $4.15. Se venden los dos, juntos únicamente. Informes: I-3197.

SOLAR ESQUINA ALTURAS ALMENDARES, 902 varas: $5,500, una cuadra Avenida Columbia. Inmejorable punto para fabricar residencia. Dueño: A-9173.

MARIANAO: GANGA. VENDO TERRENO, 800 metros, con tres cuartos mampostería, portal, lavabo, baño, etc., en $800.00; y una casa esquina, con 1,150 metros, en $1,400 Informes: Telf. X-1427.

50 FINCAS RUSTICAS

DOS CABALLERIAS COLORADAS SUPERIOR cultivo $14.000, frente Central cerquita Hoyo Colorado, rica de agua, tubería 6 pulgadas, regadío contínuo, buena papas, pimientos, frutales, casas, palmeras. Benítez, Malecón 304, bajos, esquina a Escobar 12 a 3

VENDO FINCA DE RECREO CURVA Cantarranas, con 10,500 metros de superficie, casa de madera y teja con 4|4, Sala, comedor, cocina, baño, garage y servicio de criados. Toda sellada de árboles frutales en producción. Pozo, motor y cañería por toda la finca. Precio de ganga. Quintana e Hijo. Chacón 23. M-8182.

51 ESTABLECIMIENTOS

SE VENDE UN DEPOSITO DE LECHE y hielo por no poderlo atender en A y Calzada. Informes F-2084.

PARA EL QUE QUIERA BUEN NEGOCIO vendo en $200, la vidriera de tabacos y cigarros y billetes del bar Carmelo, Galiano y Trocadero; alquiler barato. Informan: dueño Bar.

SE VENDE LA FUENTE DE SODA situada en Reina 75, entre San Nicolás y Manrique. Es en muy buenas condiciones. Informan en la misma.

53 AUTOMOVILES - ACCESORIOS

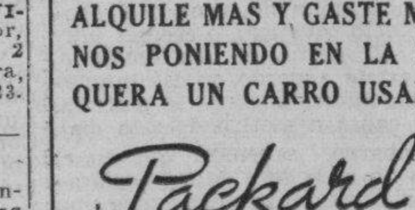

ALQUILE MAS Y GASTE MENOS PONIENDO EN LA PIQUERA UN CARRO USADO

Packard

CON GARANTIA ESCRITA IGUAL QUE NUEVO

22 a 25 kilómetros por galón con el 8 cilindros, Modelo 120

Con un Packard 8 o 6 cilindros de 1937, 1936 o 1935 alquilará más que nadie en la piquera. Venga a ver nuestros precios inverosímiles. Entregando su carro viejo no necesitará pagar entrada. Con el aumento de su negocio y el ahorro en gasolina y gastos, pagará fácilmente las mensualidades. Pruebe usted mismo cómo el Modelo 120 de 8 cilindros le hace de 22 a 25 kilómetros por galón.

J. ULLOA Y CIA., Prado 3 y 5. Telf. M-7951.

VENDO UN FORD 31, CERRADO, 4 puertas, 5 gomas nuevas en $280. Un Plymouth, 4 puertas, abierto con chapas, $60. Garage Vives 145. Informa Mateo.

SE VENDE FORD VICTORIA 31 EN magníficas condiciones mecánicas y pintura, puede verse Cerro 1507, de 1 a 2 y de 6 a 7.

NO PAGUE MAS DE $100 POR UN buen automóvil. Marquette, $60.00. Chevrolet, $80.00. Ford Sedan, $80.00. Dodge, $70.00. Essex, $100. Gangas de «El Relámpago». Concha 969.

CAMIONCITO FORD, REPARTO DE 4 cilindros, ideal para panaderías, tintorerías, etc. También de otras marcas. Gangas con facilidades de pago. «El Relámpago». Concha 969.

CAMION CHEVROLET DEL 35 DE 1-1|2 tonelada carrocería de estacas, reforzado, doble goma. Otro chassis Chevrolet del 37 con parabrisas. Dos gangas «El Relámpago». Concha 969.

CHEVROLET SEDAN DEL 33 EN perfectas condiciones a plazos. Es ganga de «El Relámpago». Otros Sedanes Ford del 32 y 37. Véalos en Concha 969.

SEDAN LA SALLE DE CUATRO puertas, perfectas condiciones, gomas nuevas. Isotta Fraschini abierto, igual que nuevo; son gangas para los clientes. «El Relámpago». Concha 969.

«REO» DEL 35, DE 4 PUERTAS, EN perfectas condiciones; se da barato. Garage San Francisco 53 entre Jesús Peregrino y Pocito a todas horas.

CEDO CONTRATO CHEVROLET SEDAN del 33 con 4 puertas. $100.00 de entrada, resto plazos cómodos. Informan Teléfono FO-3744.

VENTAS

53 AUTOMOVILES - ACCESORIOS

VENDO DODGE DEL 36, USO PARTICULAR, 5 pasajeros, perfecto estado, varios Packard cerrados, abiertos, de turismo. Verlos: Parque Aguiar entre Obispo y Obrapía. Andino.

GRAN OPORTUNIDAD, SE VENDE un Baby Dodge, tiene 6 meses de uso, al contado o a plazos por tener que embarcar para el extranjero. Para informes Teléfono A5-5462. Curazao número 5 de 2 a 3, Aparicio.

VENDO FLAMANTE CHEVROLET 1936, de 4 puertas. Está como nuevo. Hago cambio con carro más barato y resto en efectivo. Manuel Cano, Belascoaín 40. Telf. U-6381.

VENDO FORD 29, CUATRO PUERTAS, bueno de todo, Chevrolet 35; Master de lujo, Willys 37 como nuevo. Essex 30, dos puertas. Informes: F-7653.

54 MAQUINARIAS

SE VENDE UN CEPILLO MECANICO, de 7 pulgadas, Machine Tool; y un sinfín marca Silver, de 26», completamente nuevo. Infanta 559, esquina a Zanja, taller de reparación de automóviles.

56 MUEBLES Y PRENDAS

FAMILIAS, GANGAS: VENDO JUEGOS cuarto, 3 cuartos, completos: $98.00; otro, $115.00; otros, $140.00; comedor, Renacimiento Español, $70. Arte Moderno, $50.00; juego sala, 9 piezas, $40.00; recibidor, $42.00; living room, $98.50. No pierda oportunidad. San Nicolás 63. Fondo «La Epoca».

JUEGO CUARTO, $18. Otro 3|c., $23. Otro, 3|c., grande con chiforrober, $50. Otro, 3|c. grande, de caoba. Piezas sueltas baratas. Maloja 81. Manrique y San Nicolás.

FAMILIA VENDE LUJOSO CUARTO 3|c., butacón firadores largos, $125; regio comedor Renacimiento, $95. Lámpara madera, $25. Living room; recibidor Renacimiento; nevera botellón. Salud 54. Escobar y Lealtad.

VENDO MAQUINA DE COSER «SINGER», de ovillo central, está como nueva; se da barata. Véala Angeles No. 23 entre Maloja y Sitios.

VENDO ELEGANTE Y LUJOSO JUEGO comedor, estilo Renacimiento Español, con cuero repujado. San Lázaro 360 entre Infanta y San Francisco.

MAQUINA «SINGER», DE OVILLO central, completamente nueva, $25; otra de lanzadera, $10. Prado 31, bajos, entre Refugio y Genios.

ANTES DIA 30, VENDO MIS MUEBLES: cuarto: $70.00 y $90.00, caoba; con chifforrobe tres cuerpos: $170.00, finísimos, últimos estilos; comedor Renacimiento: $75.00; máquina Royal, portátil. Sitios 111, entre Campanario y Lealtad.

APROVECHEN ESTA GANGA: MAGNIFICO juego de cuarto, 3 cuerpos, nuevo completamente, en $70.00; otro, 3 cuerpos: $25.00, por ausentarme. Velázquez 18, entre Infanta y San Joaquín, bajos.

SANTA CRUZ

GRAN LIQUIDACION POR REFORMAS

El mejor surtido en juego de cuarto, sala, comedor, así como mesitas, lámparas con un 40 por ciento de rebaja. Lo mejor en calidad.

SANTA CRUZ, Galiano 95 M-8873

VENDO URGENTE LUJOSO JUEGO de cuarto caoba moderno, lámpara antigua, radio R.C.A., mesa teléfono, Renacimiento, cama hierro todo completamente nuevo. San Miguel 97, bajos entre Lealtad y Campanario.

JUEGO CUARTO MODERNO, $18.00, lunas y bastidor nuevos; el de 3 cuerpos menos de 32 pesos. Radio mueble, 10 pesos, por pronto embarque. Sitios número 40, entre San Nicolás y Rayo.

58 LIBROS E IMPRESOS

«GACETA OFICIAL DE LA REPUBLICA». Gange. Vendo lote de meses completos desde 1931 hasta principios 1935. Inapreciable valor, pues desapareció el único archivo que había hasta 1933. Edificio Metropolitana, 310.

59 RADIOS

OPORTUNIDAD: RADIO «LAFAYETTE», 5 bandas 3 de Onda, 10 tubos, lujoso gabinete tipo Catedral, se vende menos de la cuarta parte de su valor. Informes: Romay No. 2, altos esquina a Cádiz. Teléfono M-3751.

60 INSTRUMENTOS DE MUSICA

VENDO PIANO R. S. HOWARD, EN perfectas condiciones, grandes voces, tipo moderno; se da muy barato. Escobar No. 115 entre Reina y Salud.

SE VENDE UN PIANO «NELSON», en perfecto estado, como nuevo: 70 pesos, San Lázaro 304-A., bajos, entre Escobar y Gervasio.

61 DE ANIMALES

SE VENDE JACA CRIOLLA EXCELENTE caminadora, siete cuartas largas. Teléfono FO-7507. Jorge García.

POR DEJAR NEGOCIO VENDO CUATRO vacas, un toro y treinta añojas cruzadas. $300, último precio.

SE VENDEN LECHONAS, DE RAZA Hawchai. Calle 26 y 35. Alfredo Cuervos.

62 OBJETOS VARIOS

MURALLA 27, ALTOS. SE VENDE una caja-archivo de hierro, grande. Se da muy barata.

Dinero-Hipotecas

63 SOLICITUD

NECESITO $1.500, PRESTAMO CORTO plazo; doy garantía tres veces este valor en mercancía primera de primera. Llame Teléfono U-3430.

PARA LAS DAMAS

70 INTERES PARA LAS DAMAS

SISTEMA "ALEMANY" INSTITUTO NACIONAL DE CORTE Y COSTURA

San José número 9. Creadora: señora Matilde Alemany. Método reconocido y autorizado por la Secretaría de Educación y el supremo arte del buen vestir, garantizando la enseñanza por este famoso método. Numerosas profesoras siéntense orgullosas de haber obtenido el título de capacidad. Primeras clases confecciona sus vestidos perfectos. Pueblo: no se dejen sorprender por cierto sistema que dice ser oficial, siendo incierto, pues todos los sistemas tienen el mismo derecho (declaración de la propia Secretaría de Educación). Clases gratis a los pueblos por sus numerosas sucursales en toda la isla. Señora de Orfila, Compotela 114; señorita Hortensia, Atocha 6, Cerro; Monte 6, entre Aguila y Amistad; San Miguel 152; Zoila, Gervasio 174; Graciela, Cienfuegos 30; Dolores, Cerro 1267, al lado La Bonda; Estrella 193; Luisa, Aguiar 43, segundo piso, ascensor; señora de Alfonso, Mercaderes 16; Eloisa, Josefina, Zanja 34, por Companario. Vendemos métodos y clases a domicilio y nocturnas.

Más ANUNCIOS CLASIFICADOS de ULTIMA HORA en la Página 21

ENSEÑANZAS

75 PROFESORAS - PROFESORES

ACADEMIA GREGG ACADEMY

Taquigrafía, Mecanografía, Inglés y Comercio. Profesor Richardson, director. Manzana de Gómez 514 Telf. A-9798.

ALQUILERES

80 CASAS DE HUESPEDES

GALIANO 103 ENTRE SAN JOSE Y Barcelona. Habitación espléndida, baño al lado, lavabo agua caliente. Sola o con asistencia. Moral absoluta. Teléfono M-7330.

82 APARTAMENTOS

APARTAMENTO MODERNO, SEGUNDO piso, San Nicolás 15, entre Lagunas y Animas, sala, tres cuartos, saleta, baño intercalado, comedor, cocina gas, servicios de criados. Informes I-6984 Llave en la misma.

ALQUILO: APARTAMENTOS MODERNOS, muy frescos, sala, comedor, 3 cuartos, baño completo intercalado, cocina y servicio criados. Hospital 63 entre Salud y J. Peregrino. Informan Teléfono F-5569. Llave en la misma. 8 a 12 y 2 a 6.

SANTOS SUAREZ 72 20-A, ANTIGUO Magníficos apartamentos para familias, $16.00, $20.00 y $24.00, Se cambian referencias; todos acabados de pintar; no pierda esta oportunidad.

MATRIMONIO SOLO ALQUILA UN fresco apartamento, independiente, acabado pintar, sala, terraza, dos habitaciones, baño, cocina, agua, luz; exijo referencias (Unico inquilino). Lealtad 5 (altos). No hay cartel.

AVISO

Hermosos apartamentos y nuevos, para personas mayores, desde 12 pesos, en Soledad número 6, entre Neptuno y San Miguel. También habitaciones muy frescas, con agua corriente, en Villegas 21.

APARTAMENTOS NUEVOS DOS HABITACIONES muy frescas, baño, cocina y luz, gran patio para lavar, a 10 pesos al mes. Calle Seis número 369 esquina a 37, Vedado, barrio del Príncipe.

83 DEPARTAMENTOS

ALQUILO AMARGURA 7-B, BAJOS entre Mercaderes y San Ignacio, un departamento de dos posesiones, $14. Aguilera, Mercaderes 27. Teléfonos: M-8628. U-6509.

EN AGUACATE No. 50, ALTOS, SE alquila un departamento con balcón a la calle, hombres solos o matrimonio; cambiamos referencias.

84 HABITACIONES

ALQUILASE BUENA HABITACION, vista calle, matrimonio sin niños. Buena abundante comida. Precio económico. Calle K, No. 113 esquina 11, primer piso. Una cuadra tranvías ómnibus. Teléfono F-6184.

SE ALQUILA AMPLIA HABITACION a matrimonios, casa de familia lugar céntrico. Animas 92, bajos, entre Galiano y San Nicolás, personas moralidad. Informes: Espada 56, altos.

HABITACION AMPLIA Y FRESCA en azotea, Obispo 59, Café Europa; propia para matrimonio u hombres solos, en 10 pesos Hay elevador.

ESPLENDIDAS HABITACIONES DE balcón, agua caliente, fría dentro habitación, regiamente amuebladas por semanas, 4.50, por meses hacemos rebajas, hay cuartos de compañero. San Miguel 15, entre Industria y Consulado.

SE ALQUILAN FRESCAS Y AMPLIAS habitaciones con lavamano, desde $5. Se dan y toman referencias. Lamparilla 2, primer piso.

MALECON 14, ALTOS, CASA FAMILIA, alquila amplias y fresca habitación amueblada con lavabo, baño caliente, luz toda la noche. Hay teléfono y una espléndida terraza frente mar.

HOSPITAL, A MEDIA CUADRA DE San Lázaro, se alquila una habitación o departamento independiente a hombre solo, con luz. Informes: Telf. U-1833.

CASA PARTICULAR, ALQUILA HABITACION muy fresca, con dos ventanas a matrimonio solo o dos personas mayores que no cocinen; dos cuadras Galiano. Lagunas 32, altos; no hay cartel.

PRADO 117, FRENTE AL CAPITOLIO, se alquilan habitaciones muy amplias y ventiladas; precio razonables. Informan primer piso.

SE ALQUILA UNA HABITACION muy ventilada a matrimonio solo u hombres solos Corrales No. 2-A, 2do. piso izquierda entre Egido y Zulueta.

CASA FAMILIA TODA MORALIDAD alquila una habitación fresca, clara a señoras o señoritas sola; se cambian referencias; único inquilino. San Miguel 97, bajos, entre Lealtad y Campanario.

85 NAVES - LOCALES

CON FACIL SALIDA PARA LA CARRETERA Central y cerca del Mercado Unico se alquila propio para almacén o comercio un gran salón sin columnas, y dos habitaciones con baño intercalado y cocina, con una superficie de 254 metros cuadrados en Monte 485, casi esquina a Tejas. Puede verse de 8 a.m. a 6 p.m.. Informes: Farmacia de Monte 493 teléfono F-5803

MALOJA 107, PARA ALMACEN DE tabaco o industria se alquila magnífico local. Informes M-2781. M-6380.

87 HABANA

SE ALQUILAN BAJOS DE LA CASA San Nicolás 268 frente a Misión compuesta de salaW. comedor, tres cuartos, baño moderno con agua fría y caliente. Informan en los altos. Teléfono M-3455

LAGUNAS 48, ALTOS, ENTRE PERSEVERANCIA y Lealtad. Sala, recibidor, tres habitaciones, comedor, baño completo, cocina, cuarto criados. Llave la misma Informan Telfs. A-8633 y F-5689, Sánchez.

ALQUILO EN EL EDIFICIO DE Trocadero 57, esquina a Amistad, seson dos y tres habitaciones, modernas casas, regio baño intercalado, comedor, cocina, despensa, lavadero. Informes, azotea. Teléfono M-6453.

ALQUILO MARQUES GONZALEZ Y Estrella, altos y bajos, llaves en Marqués González 54-A, encargado.

SE ALQUILA UN PRIMER PISO EN Desagüe 10, con sala, saleta, 4 habitaciones y baño intercalado. Informan: M-8873.

ALQUILO SAN LAZARO 290, BAJOS y altos entre Escobar y Lealtad, próxima a terminarse. Sala, recibidor, 4 cuartos, 2 lujosos baños, con agua fría y caliente, cocina, pantry, cuarto y baño criados, $65.00 y $70.00. Aguilera, Mercaderes 27. M-8628 y U-6509.

ALQUILO SAN MIGUEL 179-C, BAJOS entre Marqués González Oquendo. Sala, saleta corrida, 3 cuartos, baños, baño intercalado, cocina, cuarto y baño criados. $34.00. Aguilera, Mercaderes 27. M-8628. U-6509.

ALQUILERES

87 HABANA

LUGAREÑO 6, ALTOS FRENTE A Clínica Fortún-Souza, una cuadra Carlos III y Ayestarán. Lujoso apartamento de tres habitaciones, recién construido. Informes: U-1428. Llave en la esquina, fábrica «El Espejo».

ALQUILO LAGUNAS 89 BAJOS ENTRE Gervasio y Belascoaín; sala, saleta, comedor, siete cuartos, dos baños, dos cuartos de criados y servicio, puede verse a todas horas $85.00. M-3763.

ALQUILO TENERIFE 87 Y 89 ENTRE Rastro y Belascoaín, dos pisos; uno principal y otro segundo. Compuestos de sala, comedor, dos cuartos, baño completo y cocina. La llave en la zapatería de enfrente. Informes Teléfono F-2071.

ALQUILO ALTOS MODERNOS MANRIQUE 197-A, esquina Condesa. Sala, dos cuartos, baño completo, comedor, cocina y servicio criado. Informan esquina Barbería y F-5450.

SE ALQUILA: CUBA 38, ESQUINA a Chacón, un hermoso alto: sala, comedor, 3 cuartos: $38.00. Informes: Telfs. F-7556 y M-4754

SE ALQUILA LA PLANTA ALTA Y baja de la casa acabada de construir San Carlos B. entre Estrella y Maloja al fondo Sanidad. Sala, comedor, tres cuartos, baño intercalado, cocina. $35.00. Verse de 9 a 12 y de 2 a 6 p.m.

SE ALQUILA UN PISO DE ESQUINA. Angeles y Estrella, altos de la Mueblería Ruisánchez. Teléf. M-2024.

A UNA CUADRA DE LA UNIVERSIDAD: Jovellar 319, altos entre M y N, sala, tres cuartos, baño intercalado, comedor al fondo, cuarto y servicio de criados. Abundante agua siempre. Llave en los bajos. Informes: I-4613.

$12.00: ALQUILO CASA, PORTAL, sala, saleta, cuarto dormitorio, cuarto de baño completo, cocina, patio, esquina, San Cándido entre Pluma y árboles frutales. Omnibus y trenes, Santa Emilia, Marianao. Informan en la misma, de 11 a 4. Flora.

SE ALQUILA: MORRO 9-A., ALTOS, derecha, entre Genios y Refugio: hermosa sala, recibidor, comedor, 3 cuartos, baño intercalado, cocina, cuarto y servicio de criados. Llaves e informes en los altos, izquierda, de 8 a 5 p. m.

ALQUILO LOS ALTOS, PISO PRINCIPAL, Manrique 51, entre Neptuno y Concordia. Compuestos de sala, 3 cuartos, baño intercalado, comedor al fondo, cocina y servicio de criados. Teléfono F-7201.

ALQUILO CASITA PROPIA PARA corta familia, moderna y fresca, $25 Sala, dos cuartos y demás servicios modernos. Concordia 174 entre Aramburo y Hospital. Informa encargado.

CARDENAS 31, MODERNAS, $37.00 Y $25.00, bajos y tercer pisos, acabada de pintar, propia para matrimonio sin niños. Llave y dueño; segundo piso.

88 VEDADO

ALQUILO 23 Y 16, VEDADO, BAJOS de la Botica, una amplia habitación con portal, jardín, informes de 8 a 10 de la mañana.

ALQUILO: PRECIOSO SEGUNDO PISO M número 451 esquina 27, moderno, pintado aceite, cerca Universidad, calle residencias, cuatro cuartos, baño intercalado, sala, comedor, recibidor, hall, servicios, llaves lado 27 Nro. 117. F-3871

LUGAREÑO 6, ALTOS, FRENTE A Clínica Fortún-Souza, una cuadra Carlos III y Ayestarán. Lujoso apartamento de tres habitaciones, recién construido. Informes: U-1428. Llave en la esquina fábrica «El Espejo».

SE ALQUILA CASA ACABADA DE fabricar, en la calle B número 655, altos, entre 27 y 29, Vedado, con las siguientes comodidades: terraza, sala, biblioteca, hall, cuatro habitaciones, dos baños modernísimos, comedor, pantry, cocina, cuartos y servicios de criados. La llave en la misma de 2 a 6 o al lado. Informan: Teléf. FO-1277.

QUINTA 770, ALTOS Y BAJOS ESQUINA a 12; portal, sala, 4 habitaciones, baño intercalado, cuarto servicio criados, comedor, etc. $40 y 34. Llave al lado. Informan: A-5592.

SE ALQUILAN LOS ALTOS MAS frescos del Vedado. M, entre 11 y 13. Nro. 58. Compuestos de recibidor, sala, hall, comedor 5 amplias habitaciones, baño intercalado, cocina de gas o carbón, patio, servicio de criados. Informan 12 y Baños, Bodega. Llave al fondo.

SE ALQUILA EL CHALET DE J. NUMERO 158, entre 9 y 11: terraza, sala, recibidor, comedor, cocina, pantry, cuarto y servicio de criados, hermoso patio con tres garages, 4 cuartos de criados con servicios. Puede verse, de 9 a. am a 1 p. m. y de 3 p. a 5 p. m.

90 MARIANAO - REPARTOS

LA SIERRA SIETE NRO. 48 CASI esquina Ocho, alquilo preciosa casa tipo chalet, portal, sala, comedor, dos cuartos, baño, agua caliente, patio, cocina llave misma.

MARTI NUM. 65 MARIANAO $15.00

Magnífica casa de sala, comedor, 2 habitaciones y cocina.

Oficina: Genios y Morro Telf. M-6747.

EN $60, AMUEBLADA LUJOSAMENTE; $40, sin muebles. Un lugar digno de elegidos. Estudio, biblioteca, dormitorio, baño forma piscina, dos terrazas, «bar», un cuarto chico, garage, calentador eléctrico, todo servicio. Ave. 11 y Calle 10, Ampliación de Almendares. U-5902. De 9 a 12 y de 3 a 6.

91 JESUS DEL MONTE - VIBORA

ALQUILO RESIDENCIA BEATRIZ Y Calzada Víbora rodeada jardines. Portal, terraza, sala, saleta, comedor, siete habitaciones, dos baños cuarto y servicio criada, despensa, pantry, cuarto útiles, galería, garage dos máquinas, cuarto choffer, servicio. $90. Informes: F-5443.

ALQUILER. — DIEZ DE OCTUBRE 1521 entre Gertrudes y Josefina, portal, sala, tres cuartos, comedor, cocina, cuarto de baño y de criados, corredor y patios. Llave al lado rebajada a treinta pesos.

VIBORA: ALQUILO ALTOS DE Milagros esquina a Párraga. Compuestos de sala, recibidor, 6 habitaciones, hall, baño, cocina y servicio de criados. Motor para el agua: $35.00. Llaves, carbonería. Informes: José Rodríguez, Obispo y Compostela: M-1804.

VIBORA: ALTOS MODERNOS. TERRAZA, sala, hall, 6 cuartos, dos baños intercalados, servicio de criados, etc. San Lázaro 760 entre Vista Alegre y San Mariano, una cuadra de la Calzada. Teléfono M-7190.

ALQUILO VIBORA; S. ANASTASIO 58 entre S. Mariano y Sta. Catalina. Portal, sala, comedor, cocina, cuarto criados, servicios, garage, cuarto chofer; altos, 4 cuartos, baño, galería. $45.00. Teléfono I-5798.

92 SANTOS SUAREZ - MENDOZA

VEINTE Y CINCO PESOS, SANTA Irene 308. Portal, sala, dos habitaciones, baño intercalado, comedor, patio y demás servicios. La llave al lado. M-6204. J. Posse.

SE ALQUILA: SANTA IRENE NUMERO 127, entre San Benigno y San Indalecio: sala, comedor, dos habitaciones buen baño. Llave a todas horas. Se está pintando.

ALQUILERES

92 SANTOS SUAREZ - MENDOZA

ALQUILO EN JOHNSON ENTRE M Rodríguez y La Sola; cincuenta pesos, Villa Berta, con portal, dos terrazas, sala, comedor y demás servicios; planta alta tres habitaciones, baño; tiene garage. Allí la llave. Teléfono M-6204. J. Posse.

SE ALQUILA CASA SANTOS SUAREZ, calle Goicuría 5, ventilada con jardín, tres habitaciones, sala, comedor, baño intercalado, cuarto criados con servicio, agua caliente. Informan A-8192.

93 LUYANO

SE ALQUILAN ALTOS MODERNOS, Arango 179 entre Ensenada y Atarés, Luyanó, con dos cuartos, comedor, sala, baño intercalado y terraza al fondo. Informan bajos.

94 LAWTON - BATISTA

ALQUILO A UNA CUADRA DEL tranvía, Avenida de Acosta y Milagros, Reparto Lawton, chalet con todas comodidades, incluso garage. Teléfono M-1091.

SE SOLICITAN

102 AGENCIAS - COLOCACIONES

AGENCIA DEL VEDADO, 12 Y 23. Teléfono: F-3141. Tenemos: mayordomo o criado de mano, 6 idiomas: $30 00; cocinera • repostera: $18.00; criada de mano: $12.00; y gran surtido de criadas del país.

MARIANAO EMPLOYMENT AGENCY, Sucursal. Oficina de empleos recientemente instalada, que ofrece a usted escogido personal de ambos sexos, desde el humilde ujier hasta la institutriz de mayores exigencias: FO-2015.

103 CRIADAS - CRIADOS

SOLICITO SIRVIENTA BLANCA PARA cocinar y ayudar otros quehaceres, corta familia, buenas referencias, dormir colocación. Sueldo: $15, Luz 5, altos, esquina a Morall. Víbora.

SOLICITO CRIADAS, ESPAÑOLA O blanca, $15; cocinera española o blanca, $20; cocinera de color, dormir fuera, $15. Manejadora, $12. Además muchas criadas. Venga rápidamente a 12 entre 11 y 13, oficina Liberal o llame a Herrera. F-5921

SE SOLICITA UNA CRIADA PARA limpiar y cocinar en casa de matrimonio solo. Deberá tener referencias y dormir en la colocación. Sueldo: $10. 6 No. 357, entre 15 y 17, Vedado.

SE SOLICITA UNA JOVEN PARA criada de mano y atender a una niña mayor que va al colegio. Ha de traer referencias y dormir en la colocación. Sueldo: 12 pesos, uniformes y ropa limpia. Calzada de Columbia esquina a Bélgica, Alturas de Almendares.

SE NECESITA UNA CRIADA PARA la limpieza de una casa pequeña, no duerme en la colocación, buen sueldo. San Mariano 564, casi esquina Mayía Rodríguez, Víbora.

SE SOLICITA EN 17 NUMERO 208 entre J y K, Vedado, una criada de mano que tenga referencias. Sueldo: diez pesos.

SE SOLICITA UNA CRIADA ESPAÑOLA para un matrimonio solo; cocinar y limpiar que sepa trabajar, de lo contrario que no moleste. Sueldo: 15 pesos. Línea 962, altos, entrada por 10, Vedado.

SE SOLICITA CRIADA

Blanca, que sepa bien su obligación, para dormir en la colocación. Tener buenas referencias Buen sueldo. Calle D-Strampes 258, entre Santa Catalina y Milagros, Víbora. Telf. I-5929.

SE SOLICITA UNA MUJER DE MEDIANA edad, para atender y acompañar a salir a una señora de edad. Módico sueldo. Calle C. número 457, entre 19 y 21, Vedado.

SE SOLICITA UNA CRIADA BLANCA para todos los quehaceres de una casa de familia corta. Dormir en la colocación. Sueldo: $15. Sta. Emilia 472 entre Gómez y Mendoza. Santos Suárez.

SE SOLICITA UNA CRIADA PARA ayudar a los quehaceres de casa de un matrimonio, se prefiere de mediana edad. Sueldo $8.00. Corrales No. 2-A, 2do. piso izquierda

104 COCINERAS Y COCINEROS

SE SOLICITA SIRVIENTA CON REFERENCIAS para cocinar y limpiar a corta familia. Sueldo: 15 pesos. Enna y Fábrica 404, bajos, Luyanó.

SE SOLICITA UNA JOVEN BLANCA para cocinar y limpiar a corta familia, tiene que dormir fuera, teniente Rey 90 entre Aguacate y Villegas, 1er piso.

SE SOLICITA UNA COCINERA ESPAÑOLA, que ayude a limpieza, dormir en la colocación, con referencias. Sueldo: $15. Teléfono FO-2850.

COCINERA O COCINERO QUE SEPA cocinar, sin pretensiones, se desea. 13 No. 405 entre F y G, Vedado.

SE SOLICITA UNA COCINERA ESPAÑOLA para atender parte limpieza, también. Calle E núm. 456 entre 19 y 21. Vedado.

105 MANEJADORAS

SOLICITO MUCHACHA SERIA PARA manejar un niño y limpiar las habitaciones, tiene que dormir en la colocación y traer referencias. Buen sueldo. Tercera 557 entre 8 y 10 Vedado.

114 AGENTES - VENDEDORES

SOLICITAMOS 2 PERSONAS BUENA presencia con referencias. Ganará sueldo diez pesos semanales, al mismo tiempo que se labran un magnífico porvenir. Manzana de Gómez, 310.

PARA VENTA LUCRATIVA SOLICITAMOS personas de ambos sexos. Compostela 62-1|2, bajos, entre Lamparilla y Amargura. 3 a 5 tarde exclusivamente.

115 OFICINISTAS

SOLICITO JOVEN QUE SEPA INGLES y teneduría de libros para ser empleado en casa de comercio. Informes: exclusivamente de 5-1|2 a 6-1|2 p.m. Habana No. 86. Departamento No. 306.

117 SOLICITUDES VARIAS

SE SOLICITA UNA MANICURE experta, si no lo es, no presentarse. Peluquería Pérez, Habana 77 entre Obispo y Obrapía.

COMPAÑIA AMERICANA OFRECE oportunidad de empleo a personas de ambos sexos, diligentes, educadas y de buena presencia. Vea al Sr. Cortina, de 9 a 12. Obrapía No. 49.

BORDADORAS: SOLICITAN TODA clase de bordados a máquina, especializadas en monograma para uniformes y batas sanitarias. Informan en San José No. 93, altos, entre Belascoaín y Lucena. Santa Sánchez.

SOLICITO ENCARGADO CASA INQUILINATO, tiene que aportar 100 pesos garantía en efectivo; doy sueldo y habitación. Informan San Nicolás 7 bajos de 9 a 1 solamente.

SE OFRECEN

118 CRIADAS-CRIADOS

SE DESEA COLOCAR MUCHACHA española para cuartos y coser o para criada de manos, tiene buenas recomendaciones y sabe cumplir con su obligación. Telf. FO-2750

SE DESEA COLOCAR UNA JOVEN española de criada de mano. Informes I-5658.

SE OFRECEN

118 CRIADAS-CRIADOS

DESEA COLOCARSE UN JOVEN español de criado de mano, muy trabajador y cumplidor de su obligación, muy serio y formal, tiene buenas referencias de las mismas casas donde trabajó. Telf. M-4840

SE OFRECE UN BUEN CRIADO DE mano, cubano, blanco, sabe hablar inglés, tiene referencias, se coloca para restaurant, hoteles o casa particular. Informa Herrera F-5921

SE OFRECE UNA BUENA CRIADA de mano, cuartos o comedor, con magníficas referencias. También se coloca para manejadora. Informes Herrera, F-5921 calle 12 entre 11 y 13 Vedado, oficina Liberal.

UNA ESPAÑOLA DESEA COLOCARSE con familia de moralidad para criada de cuartos y coser también limpia y cocina a un matrimonio solo que no sea majadero. Menos de 15 pesos no se coloca. Telf. M-6218

SE DESEA COLOCAR UNA ESPAÑOLA la criada de manos para corta familia. F-5642 calle 13 Nro. 907 Vedado.

SE DESEA COLOCAR UNA MUCHACHA de color para cuartos o para los quehaceres de matrimonio sin niños llame al F-6261 no menos de 15 pesos.

SE DESEA COLOCAR MUCHACHA española para criada de mano, no le importa lavar alguna ropa. Tiene referencias. No menos de $15. Teléfono I-5886

SE DESEA COLOCAR UNA JOVEN de color, del campo, para criada de manos, tiene referencias. Informes: I-6144

SE DESEA COLOCAR UNA MUCHACHA española para cuartos o comedor. Informes F1-6761

DESEA COLOCARSE UNA ESPAÑOLA para todos los quehaceres de corta familia o para limpiar entiende de cocina, tienen referencias. Informes: Zanja Nro. 105 entre Oquendo y M. González.

SEDESEA COLOCAR MUCHACHA española para criada de manos o de cuartos, es trabajadora y tiene referencias. F-4074.

ESPAÑOL JOVEN BUENA PRESENCIA, con magníficas referencias desea colocarse para sirviente, hace cocktails, plancha ropa de caballero. Práctico en servicio fino de mesa M-4071

SE DESEA COLOCAR JOVEN ESPAÑOLA para comedor o cuartos; tiene buenas referencias de casas finas donde ha trabajado. Informes: Teléfono M-6636 o Aguila 74 esquina a San Miguel. Hotel Residencial.

DESEA COLOCARSE DE CRIADO de mano u otro trabajo joven mestizo del campo; tiene referencia. Llame Teléfono U-6843.

SE DESEA COLOCAR UN JOVEN español de criado de manos, sabe servir a la rusa, tiene referencias, no le importa ir a los repartos. F-2122

SE DESEA COLOCAR UNA SEÑORA española para criada de cuartos o comedor; tiene referencias, sueldo no menos de $20.00. Teléfono F-5775.

MUCHACHA ESPAÑOLA DESEA COLOCARSE de criada de manos o de cuartos; sabe servir a la rusa; tiene referencias. Teléfono A5-0262.

DESEA COLOCARSE UNA JOVEN española para criada de mano o de cuartos, sabe coser, no le importa ir a los repartos. Teléfono U-2806.

DESEA COLOCARSE JOVEN ESPAÑOLA, para criada de cuartos o comedor, sabe servir mesa, cumplidora en su trabajo, va a los repartos, tiene buenas referencias. Teléfono F-5084.

JOVEN ESPAÑOLA DESEA COLOCARSE de criada, sabe lavar y planchar ropa fina. U-6714.

SE OFRECE CRIADA PARA CUARTOS o comedor. Sale a alguna playa o finca y a los repartos; tiene buenas referencias y sin mayores pretensiones. Informes: Aguila 231. Teléfono M-1149.

SE OFRECE UN JOVEN PARA criado, fregador o ayudante de cocina; no tiene mayores pretensiones y trabaja de cualquier cosa. Tiene buenas referencias. Informes: Aguila 231. M-1149.

SE OFRECE CRIADO ESPAÑOL CON seis años en una casa y referencias de la misma; sirve a la rusa, entiende de jardín u otros trabajos. Teléfono F-2617.

DESEA COLOCARSE UNA JOVEN española para criada de manos; sale a los repartos si el sueldo lo merece. Teléfono F-6253.

SE DESEA COLOCAR JOVEN ESPAÑOLA para cuartos o comedor con familia de moralidad. Telf. FO-1922.

SE DESEA COLOCAR UNA BUENA criada española con referencias para lavar o limpiar por horas. F-3164

JOVEN ESPAÑOLA: DESEA COLOCARSE para criada de mano; tiene referencias. Teléfono M-4587.

DESEA COLOCARSE UNA BUENA criada de manos o para cuartos; tiene duerme o no en la colocación; tiene referencias y es de buena presentación. M-3339.

SE OFRECE JOVEN ESPAÑOLA PARA criada de mano o manejadora; tiene referencias. Teléfono A5-1461.

DESEA COLOCARSE UN BUEN criado cubano, experimentado en el servicio, estuvo muchos años en casa del Conde Rivero. Informan en el teléfono FO-1533 preguntar por Manuel.

UNA ESPAÑOLA DESEA COLOCARSE para criada de manos o para cuartos; tiene referencias; sabe trabajar. Teléfono F-6018.

SE DESEA COLOCAR UN JOVEN español para criado de manos; sabe servir la mesa, ha servido en buenas casas y tiene buenas referencias. Teléfono F-1-6652.

SE DESEA COLOCAR UN JOVEN de color, sabe inglés, como jardinero o criado de mano, con familia correcta. Telf. F-7016. Lorenzo.

SE DESEA COLOCAR UNA JOVEN del país, para criada o manejadora. Tiene referencias. No menos de $15.00 F1-6171.

SE DESEA COLOCAR UNA ESPAÑOLA, de mediana edad, para criada de mano o manejadora. Prefiere niño chiquito. No le importa salir a las afueras y sabe cumplir con su obligación. No se coloca menos de $15.00. Informes: U-2688.

SE OFRECE UN JOVEN ESPAÑOL de criado de mano en casa particular o casa comidas. Sirve mesa, atiende de jardín o portero. Tiene buenas recomendaciones de donde ha trabajado, honrado y va al campo. Es trabajador, cumplidor y sin pretensiones. Teléfono U-6719.

SE DESEA COLOCAR UNA JOVEN española, para criada de mano o manejadora, siendo poca familia. No se coloca por poco sueldo. Telf. A-8291.

SE DESEA COLOCAR JOVEN ESPAÑOLA para criada de manos o cuartos; no le importa ir a los repartos; tiene buenas referencias. U-5470.

119 COCINERAS-COCINEROS

DESEA COLOCARSE ESPAÑOLA DE mediana edad para cocinar y limpiar, o cocinar y ayudar a la limpieza casa de corta familia, duerme en la colocación, tiene buenas referencias, llamar después de las ocho.

SE DESEA COLOCAR UNA MUCHACHA española para cocinar, entiende un poco de repostería, lleva tiempo en el país, no duerme en la colocación, tiene referencias. Teléfono M-4181

SE DESEA COLOCAR UNA JOVEN para cocinar y limpiar matrimonio solo y otra para criada de mano. Teléfono F-6557

M.E.C.D. 2016

DIARIO DE LA MARINA is the oldest daily newspaper in Cuba. Founded in 1832.

Special news and feature services from Spain. Direct wire with New York.

2 PAGES

DIARIO DE LA MARINA

SECTION IN ENGLISH

2 PAGES

«The Associated Press» is properly entitled to use our national, local and foreign news.

DIARIO DE LA MARINA has the exclusive use of «The Havas News Service».

French Settlement with Germany Seen Possible as Italian Pact Terms are Being Brought to Head

Four-power alignment of Germany, England, France and Italy is attacked by Leftists as surrender. Proposed accord would end necessity for treaty with Russians

FLANDIN OFFERS THEORY HITLER WOULD GUARANTEE CZECH INTEGRITY SHOULD GERMANS GET AUTONOMY

PARIS, April 18. (AP).—Frances "strong man" government worked today toward and agreement with Italy which right-wing leaders thought might lead to a real settlement with Germany and possible abandonment of the Franco-Soviet pact.

The left opposition, whose ardor has been dampened since the collapse of Socialist Leon Blum's cabinet April 8, meanwhile asserted a French-Italian pact would be "useless except to il Duce."

Talk of a settlement with Germany, it said, was a "surrender."

The key to France's diplomacy however was in the hands of Premier Edouard Daladier, the man who joined Blum in 1936 to form the People's Front union of Leftist parties and then gained such popularity by his building up of national defense that the present Government has left, center and right backing.

The Cabinet will weet Wednesday when Daladier and his foreign minister, Georges Bonnet, are expected to present for final approval the plan for a quick French-Italian agreement.

A foreign office spokesman said the French Embassy in Rome had proposed the opening of conversations and it was hoped Premier Benito Mussolini's favorable answer would arrive before the Cabinet meeting.

FOLLOWS BRITISH PATTERN

The projected pact would follow the lines of the agreement signed Saturday in Rome for settlement of Mediterranean, Ethiopian and Spanish issues between Great Britain and Italy.

There was a hope a French-Italian accord could be signed before Reichsfuehrer Adolf Hitler arrives May 3 in Italy for his visit with Mussolini.

Beyond negotiations with Italy, the main question before France was whether Daladier and Bonnet, when they visit London April 28, would be receptive to efforts to force a four-power pact among Britain, France, Italy and Germany.

The Premier and his foreign minister will confer in the British capital with Prime Minister Neville Chamberlain and Foreign Secretary Viscount Halifax.

Daladier has the power to do by decree almost what he pleases until July 31 but all decrees, pacts and agreements must be ratified by Parliament before Dec. 31. Parliament is on a vacation until May 31.

Two main paths lie open to the Premier:

1. A four-power pact including Germany and French abandonment of Soviet Russia and Czechoslovakia. This is the way advocated by the Pierre Flandin group of Rightists.

2.—France can follow Britain no further than an agreement with Italy. This is the Leftist way.

SEES CZECH SOLUTION

Former Premier Flandin's group argues that once the question of the German minority in Czechoslovakia is settled, Hitler might be willing to guarantee the integrity of that war-created republic.

The group insists that France has no reason to fight for Russia while Soviet help to France would be unnecessary if French-German peace should be guaranteed by a pact among Britain, Italy, Germany and France.

(France has mutual assistance pacts both with Soviet Russia and Czechoslovakia.

(The French-Soviet treaty, under which each party pledged to go to the aid of the other in event of unprovoked aggression, was initialed May 2, 1935, in Moscow.

(Hitler on March 7, 1936, repudiated the Locarno treaty of mutual guarantee because he held the French obligations under the agreement with Russia were irreconcilable with those under the Locarno pact.)

Blum's Socialists, with the Communists, smaller Leftist groups and many member of the Radical-Socialist party, believe any four-power pact which Hitler would agree to sign would be a simple surrender to the Fuehrer's desire to have his hands free in the East.

The group controls about half of the Chamber of Deputies and constitutes the main barrier to a four-power treaty which, they are convinced, must be signed on Hitler's own terms.

AROUND CUBA

REPAIR STREETS

Public Work Department officials yesterday announced repairs had been ordered on some of Havana's main streets. Among others, sections of Acosta, Aguila, San Jose, Sol and Avenida de los Presidentes will undergo repairs.

ILE DE FRANCE ARRIVES

The S. S. Ile de France, largest steamer to enter Havana port arrived yesterday on its first trip to this city. The steamer carries 636 passengers on a Southern tour. The S. S. Roma, another giant of the seas, is scheduled to arrive here next month.

MANDEL AND BRIDE RETURN

Leon Mandel, prominent Chicago business man, and his bride, the former Miss Carola Panerai, returned from their honeymoon yesterday aboard his yacht «Buccaneer». The newlyweds plan to leave on a fishing cruise shortly with a group of friends.

AMERICAN LAWYER FETED

Milo A. Borges, prominent New York lawyer, was guest of honor yesterday at a luncheon given by the Lawyer's College of Cuba. Mr. Borges is of the Curtis, Mallet, Prevost, Colt and Mosley law firm. The luncheon was held at the Havana Yacht Club.

TEST WIRELESS ON TRAINS

Technicians of the Communications Department yesterday concluded wireless transmission tests to trains in the interior, and reported «extraordinary success». Communication Department officials said they are studying the advisability of definitely establishing this service.

TEACH FARMERS

Agriculture professors will launch a widespread series of conferences in rural districts during the next month, Agriculture Department officials revealed yesterday. Cuban farmers will be taught the latest scientific advances made in agriculture, it was announced.

MARINES MARCH

BAYAMO, April 18. (DIARIO correspondent).—A column of marine cadets on a series of training marches arrived here today from Holguin. They will camp here for two or three days.

MID-WIFE ACQUITTED

Señora Heliodora Herrada, a midwife, was acquitted yesterday when tried on charges of homicide. She was accused of causing the death of Señora Maria Luisa Matos during an operation.

EXCHANGE STUDENTS

Jose M. Cardenas, Havana University rector, yesterday revealed final details on plans to exchange students with the University of Cornell will be agreed on in the near future. Señor Cardenas is holding a series of conferences with Profecor Morton C. Kahn, of Cornell, on the matter. Cardenas said possibly four Cornell students will arrive here shortly for a course in the University.

111 MILES CLOSE

The Agriculture Department yesterday announced 111 sugar mills had filled their 1938 season quotas. Approximately 20 more are still grinding.

MAY OUTLAW PARTY

General Ernesto Asbert's Partido Unionista Cubano may be outlawed if the Supreme Electoral Court votes favorably on an appeal established yesterday. The appeal states the party did not observe several rulings of the Electoral Code during the March 5 partial elections.

DENIES MENOCAL RETURN

Senator Santiago Verdeja, president of the National-Democratic, yesterday denied that efforts were being made for the return of General Menocal to his party General Menocal founded the party in 1937 and abandoned it last year due to differences with Senator Verdeja.

FORMER WEST POINTER SOUGHT IN BARCELONA

CHESTERTOWN, Md. April 18. (AP).—Barcelona hospitals are being searched for Vernon Selby, former West Point athlete reported wounded while fighting with the Leftists in Spain. Owen Selby, a brother, said he had been notified by the State Department.

He said the American Consul had been instructed to seek Selby in the Barcelona hospitals where all American wounded have been assembled.

Selby said his brother, 33, left a clerk's job last summer with a Baltimore steamship line to fight in the Abraham Lincoln-George Washington brigade made up of an estimated 2,000 Americans.

SPANISH WAR VETERAN ARRIVES TO DECORATE HEADS OF GOVERNMENT

Colonel Edwin D. Graff, of the Association of Spanish-American War Veterans, arrived here yesterday aboard the S. S. Orinoco to bestow upon President Laredo and Colonel Batista the organizations's Medal of Honor.

The President and army chief will also receive diplomas making them honorary members of the Association. The ceremony will take place at the Presidential Palace April 21, anniversary of the declaration of war on Spain.

ITALO-ENGLISH ACCORD LAUDED BY NAZI HEADS

Italy's assurance of continued Berlín-Rome axis dispels fears; hope for Europe's peace seen

HITLER MAY DROP CLAIMS TO PROTECT MINORITIES

By LOUIS J. LOCHNER

BERLIN, April 18. (AP).—Whatever misgivings may have existed in Germany that an Anglo-Italian accord might weaken the Rome-Berlin axis have vanished, at least outwardly, in view of Italy's solemn assurances that the axis would continue to function with undiminished strength.

German after watching the Rome negotiations with great anxiety now see reasons for rejoicing.

First, they see in the accord a new justification of Reichsfuehrer Hitler's thesis that direct negotiations between two nations are better than multilateral pacts.

They also feel that Prime Minister Neville Chamberlain, encouraged by his Italian success, now is likely to press for an Anglo-German arrangement, Hitler has never made any secret of the fact that he regards friendship with Great Britain the most important of his foreign-political objectives.

BLOW TO RUSSIA

Another reason for their satisfaction is that they feel the importance of Soviet Russia as a European factor will diminish as the non-Communist powers clear up misunderstandings between themselves.

The Wilhelmstrasse holds that France and Czechoslovakia really do not feel comfortable about their alliances with Russia and would gladly drop them if arrangement were perfected which released these states from the necessity of relying upon Russia as peace insurance.

The newspaper Frankfurter Zeitung expressed the opinion that if the London-Paris axis could be joined to the Rome-Berlin axis European peace would be assured.

The paper said one link like the Anglo-Italian agreement was not enough and that two more, or three, should be devised: an Anglo-German accord, an Italian-French accord and, as a crowing glory, a French-German accord.

REDS CALLED HINDERENCE

Such an arrangement, the paper continued, would carry with it the necessity for France to sever her ties with Russia.

"It is scarcely saying too much to assert that the French system of alliances with the Soviets constitutes the chief hindrance to better relations between the great powers," it futrther asserted.

"Whoever enters into a pact with the Soviets obviously cannot at the same time advance a constructive European policy."

While doubting the necessity of a four-power pact if Germany, France, Italy and Britain were joined in a series of two-nations accords, Germany probably would not stand in the way of such a pact if it were desired as a further gesture of pacific intentions.

It is probable that Hitler also would be willing to advise the German minority in Czechoslovakia to cooperate with the government and not to insist upon joining the German sections of the state to Germany.

Hitler was willing to sacrifice German claims to South Tyrol for the sake of friendship with Italy. He conceivably might drop his claims as a militant protector of German minorities in other countries for the larger objective of European peace.

Meanwhile, the German press is full of descriptions in superlative terms of the preparations for Hitler's visit to Italy May 3. Not the slightest hint has been given, however, concerning the nature of his talks with Premier Mussolini.

SHED COVERING SHAFT OF SEVILLA ELEVATOR BURNED, DAMAGE SLIGHT

A fire broke out last night in the mid-town Sevilla-Biltmore Hotel but was checked after only minor losses in the old section of the building. A large wooden structure, covering the elevators shafts, was burned.

The alarm was rung at approximately 7:50 P. M. and three quarters of an hour later firemen reported the flames had been checked. Acting Manager Enrique González Santana said losses were negligible.

Some alarm was seen among guests in the building's new section, who hastily crammed clothing into suitcases and gathered in the hotel lobby. Firemen said, however, there was absolutely no danger of the flames spreading.

Hotel employes said the fire probably broke out in a paint shed near the elevator shafts. Fire Department officers reported, however, a short circuit was the most probable origin of the fire. The old section of the hotel has been closed since last winter.

SENATE COMMITTEE MAJORITY REPORT URGES PASSAGE OF HUGE NAVAL EXPANSION BILL

Minority report stages bitter attack led by Boy Senator Rush Holt while league against war protests that new guint warship proposals will inclase world tensin

WASHINGTON, April 18. (AP.)—Opponents of the Administration's $1,156.000,000 naval expansion bill attacked it as an implement of aggression today but a majority of the Senate Naval Committee urged that the measure be passed to provide «adequate defense».

The majority views were expressed in a formal report, recommending that the Senate pass the bill, wich already has received House approval.

The draft of a proposed minority report also was made public. It criticized the bill severely and outlined a substitute calling for a disarmament conference.

The draft of the tentative minority report, which Senator Rush D. Holt said he was prepared to sign, urged a legislative investigation of national defense needs, as well as an inquiry into naval building costs. Senator Homer T. Bone, another committee member, said he believed no formal minority report would be filed but that some informal «observations» might be prepared.

Chairman David I. Walsh, preparing to call the measure up for action in the Senate tomorrow, filed the majority report. It declared the committee was «of the opinion that the navy authorized in this bill will be sufficient to provide an adequate defense to America, provided the foreign nations do not expand their navies beyond what we now believe they are doing».

The Majority recommended that the United States «demand for the future no less and no more than our old treaty level, the 5-5-3 ratio (of naval strength) between the United States, Great Britain and Japan, which will give us comparative security».

The expansion bill will authorize this course, the report said.

The proposed minority report listed a dozen points of opposition to the measure. Among them were contentions that 45,000-ton battleships, such as it would authorize, were not required for national defense, that existing naval construction authorizations of the Vinson-Trammell act were sufficient to build up the navy, and that construction of more ships now was likely to lead to «extravagant profiteering».

Senator Holt said he subscribed fully to the sentiments expressed in the proposed minority report. However, Senator Guy M. Gillette who has announced he would oppose the bill, said he did not agree fully with all of the contentions made in it and for that reason would not sign it.

Support for the opponents came from the War, which issued a statement of War, which issued a statement declaring that an «Increase in the United States Navy and in the size of battleships at this time will inevitably increase world tensions and thereby the danger of war».

Meanwhile, the House approved and sent to the White House a bill to reestablish a regular army reserve of 75,000 men. This legislation would permit enlistment in the reserves of men who have served in the regular army and have returned to civil life.

In the event of war, the army could be expanded rapidly with the reserve as a nucleus.

Apostolic Blessing of Pope Sent General Franco when Nationalist Leader Renewed Loyalty Pledge

VATICAN CITY, April 18 (AP).—A telegram in which Pope Pius sent the Apostolic blessing to Spanish Nationalist Generalissimo Francisco Franco was published today in L'Osservatore Romano, the Vatican newspaper.

The Holy Father's message was a reply to a telegram in which the Nationalist leader conveyed "Renewed pledges of loyalty" on the occasion of the formal canonization of a new Spanish saint.

The Pope yesterday in St. Peter's recognized three new saints, among whom was Salvador da Norta, who was born in 1520 in Catalonia and died in 1609 in Sardinia.

His reply to Franco follows:

"Happy to see vibrating in Your Excellency's message the hereditary faith of Catholic Spain, whose crown of saints has been enriched for its better fortunes by a new hero of Christian fortitude, we send from our hearts the Apostolic blessing, propitiator of divine favors".

Franco's message said: "Upon the canonization of the Franciscan Missionary Salvador da Horta, who in life united the supreme ideal of faith with Apostolic virtues to a heroic degree, I desire to send Your Holiness, with the gratitude of the Spanish people for this canonization of symbolic values at the present hour when we climb together to the peak of our purest aspirations in struggle and sacrifice, the renewed pledges of loyalty to Your Holiness both from Spain and myself".

The Pope rested today after the strain of the Easter ceremonies in St. Peter's. Persons close to him said he appeared to have suffered no ill effect from the exertion though he was extremely tired.

LAND DISTRIBUTION IN ORIENTE PROVINCE TO BE STARTED NEXT MONTH

Distribution of lands in Oriente province will begin during the first fifteen days of May, Secretary of Agriculture Amadeo López Castro announced yesterday.

Returning from a trip to the eastern province Secretary López Castro said Government inspectors have already drafted a tentative division of the large Zabala and Cebolla districts which will probably be given to its present occupants for development.

Colonel Batista recently launched the land distribution plan in Pinar del Río province where he personally handed approximately a hundred needy farmers land ownership deeds.

CHALIAPIN BURRIED

PARIS, April 18. (AP).— Feodor Chaliapin, noted opera singer who died Tuesday, was buried at the Batignolles cemetery today.

TO REPAY PERSHING

WASHINGTON, April 18. (AP).—House approval sent to the President today legislation ordering the Government to pay General John J. Pershing $19,400 to meet losses sustained in foreign countries due to the appreciation of foreign currencies.

TWO LIBYAN WOMEN AND CHILD KILLED BY PLANE

TRIPOLI, Libya. April 18. (AP).—Two Libyán women and a child were killed last night when a plane in which four Italians were trying for a new London-Capetwon record chashed into a military encampment at Zuara on the coast west of Tripoli.

Gianni Albertini, leader of the flight, was gravely injured but was reported to have a chance of recovery. His three companions were less seriously injured.

The plane had reached the North African coast, about 1,350 miles from London, with its gasoline nearly exhausted after fighting Mediterranean winds. It plunged into two native tents while attempting to land. Those killed were in one of the tents.

Hundreds are Held As Rumania Moves to Balk Plotters

BUCHAREST, April 18. (AP). — Hundreds of subleaders of the banned Iron Guard were brought from the provinces to Bucharest jails today to face military courts on charges of armed conspiracy against the Government.

The exact number reaching the capital could not be determined, but it was announced last night that at least 300 had been arrested in raids throughout the country.

Corneliu Zelea Codreanu, leader of the extreme rightist organization, and 80 of his Bucharest followers were seized during the raids and were held under strict guard in his headquarters here.

Officially it was announced that the plot was "planned by a small group of professional politicians".

No disorders were reported today, althought some feared a new wave of Anti-Semitic and Anti-Government terrorism might follow Codreanu's arrest.

The Iron Guard, whose alleged plot against the Government was announced early Sunday by the Ministry of Interior, was outlawed after the assassination of Premier Ion G. Duca in December, 1933.

Codreanu formed in its place the "All Fatherland" party. That organization he agreed on Feb. 21 to dissolve after King Carol proclaimed the new Rumanian constitution.

RIFT IN NETHERLANDS ROYAL FAMILY HINTED AS PRINCE VACATIONS

LONDON, April 18. (AP).—Reports of a rift in the Netherlands Royal family were revived tonight as Prince Bernhard headed for home after a holady in Southern Europe without his wife, Crown Princess Juliana.

Official souces in the Netherlands declined to comment on the reports, however.

A Government spokesman told newspapermen not even to inquire concerning the reports and Netherlands newspapers published nothing about Bernhard's trip.

One report said Queen Wilhelmina was distressed because Prince Aschwin, Bernhard's brother who accompanied him on his trip, was interested in an attractive Amsterdam widow.

Too, the Queen was said o have asked restless Bernhard to cease driving fast after he was injured in an auto accident last November.

Bernhard spent his holiday in Italy and now is in Cannes on the way back home.

TELEVISION TESTS

NEW YORK, April 18. (AP).—The National Broadcasting Company announced regularly scheduled experimental television broadcasts to the New York area will start tomorrow.

PRESIDENTIAL PARDON SAVES TOWNSEND FROM SERVING TERM IN JAIL

WASHINGTON, April 18. (AP).—An eleventh-hour Presidential pardon saved Dr. Francis E. Townsend, the old age pension leader, from a 30-day jail sentence today.

The sentence had been imposed upon the elderly California physician because of his defiance of a House committee which investigated his old age pension movement in 1936.

Congressmen who feared the jail term might lead to a new surge of public interest in the Townsend plan heaved a sign of relief when they heard of the President's action.

Dr. Townsend, originator of the movement to obtain $200-a-month federal pensions for everyone past 60 year of age, was waiting in the Uinted States Marshal's office to be taken to jail when he received the pardon.

A smile creased his lean face.

"I am very happy", he told reporters. "It is complete vindication and an act of contrition on the part of Congress".

RAIL WORKER HELD

ALGIERS, Algeria, April 18. (AP).—Eugene Clavest, a railway worker, today was arrested on charges of wrecking the Oran-Algiers express train near las Attafs on Sunday. Five persons were killed and 12 injured in the wreck.

MEXICO TO CONSOLIDATE ADMINISTRATION OF ALL SEIZED OIL PROPERTIES

MEXICO CITY, April 18. (AP.)—The Government is studying a proposal to consolidate into one compact unit the administration of production, processing and distribution of the $400.000.000 oil industry output seized Mar. 18 from 17 American and British companies.

Workers protested vigorously because of the prospect of losing jobs through the consolidation. Meanwhile the government is still seeking customers in the world market as not a drop has been shipped since the companies were expropriated.

JAPANESE GET NEW SETBACKS FROM CHINESE

Sino sources report re-capture of Hanchwang spearhead which has been scene of bitter fight

THOUSANDS OF NIPPONESE REINFORCEMENTS ON WAY

SHANGHAI, April 19. (Tuesday). (AP).—Chinese reported today they had given the Japanese another defeat in Southern Shantung by recapturing Hanchwang, spearhead of the Japanese southward drive toward Suchow.

Hanchwang, at the junction of the Tientsin-Pokow railway and the Grand Canal 27 miles north of Suchow, has been the scene of bitter fighting since the Japanese occupied it a month ago. It is 32 miles northwest of Taierhchwang where the Japanese suffered an overwhelming defeat April 6.

This development came as the Japanese navy was reported preparing to throw its support behind the new Shantung drive which is expected to determine the success or failure of the invasion.

Foreign travelers arriving in Shanghai said they had seen Japanese aircraft carriers stationed at various proints along the Shantung coast.

From these carriers, it was presumed, mass warplane attacks will be launched into the interior to cover the advance of the reinforced Japanese army, estimated to have as many as half a million men.

Further evidence that the Japanese are concentrating all efforts to revenge their defeats was seen in the fact that they have withdrawn all troops from large areas in Shansi and North Honan to be used in the New Shantung offensive.

REINFORCEMENTS AWAITED

While both sides awaited reinforcements for the big battle, fierce fighting continued over the 60-mile front in Southern Shantung.

At Lini, 80 miles Northeast of Suchow, the opposing armies were locked in a crucial battle; precipitated when fresh Japanese troops launched an attack on the defense lines built by the thousands of Chinese who have marched into the Lini sector in the past few days.

Foreign observers predicted this battle might develop into the biggest conflict of the nine-months-old war, since Lini is the first major objective in the parth of the new Japanese advance down the Eastern Shantung coast.

Seventy miles to the West, Japanese garrison at Yihsien and Tsaochwang were encircled and completely cut off from their bases to the North, Chinese advices said. The Japanese, however, still were fighting off the furious counterattacks which the Chinese started three weeks ago.

The Chinese reported a hundred Chinese soldiers had reached the top of the wall at the Southwest corner of Yihsien with scaling ladders, but had been forced to withdraw under heavy machine-gun fire.

(A Hongkong dispatch said 250 civilians were killed and more than 300 injured Sunday in a Japanese air raid on Canton and railways near the South China metropolis. Railway service between Canton and Hong-Kong was interrupted.)

MARTINEZ FRAGA AGAIN ELECTED HOUSE SPEAKER

The House of Representatives yesterday re-elected Speaker Antonio Martínez Fraga, and other house officers, and prepared for a busy legislature.

Among other matters to be discussed and voted on will be the convocation of a constituent assembly, electoral census, and reorganization of political parties.

In his speech, following re-election, Martínez Fraga said it is the desire of the Administration to stage the long awaited constituent assembly before the end of this year.

Contract for New Bonds Signed by President Laredo

Final steps for the payment of Cuba's Public Works debt were taken yesterday when President Laredo Bru signed a contract with Frederick D. Lover, President of the Manufacturer's Trust Co., for the issue of $85.000,000 in new bonds.

Treasury Department officials said the new issue will leave the Cuban Government a profit of $10.000,000 which is to be employed to finance social-economic plans of the Administration.

The contract was also signed by Secretary Giménez Lanier, two witnesses, and Senator Carlos Font Baquer, acting as notary for the Cuban Government.

The document stipulates that the bonds must be issued withing a period of 53 days. Mr. Lover assured Government officials, however, they will be issued before May 20.

Nationalists Take New Objective at Tortosa after Day of Bitter Fighting on Banks of Ebro River

Cherta is also recaptured from Government troops under cover of heavy bombardment from Franco's artillery. Rapid drive to river front at Amposta also made by Nationalists

MANY LEFTISTS TRAPPED BY DRIVE FACING LOSSES OF EQUIPMENT BECAUSE OF BRIDGE DESTRUCTION

HENDAYE, April 18. (AP).—Spanish Nationalist officials at Irun tonight reported Generalissimo Francisco Franco's troops had entered the important coastal city of Tortosa 95 miles South of Barcelona after a day of bitter fighting.

Official dispatches said a series of swift attacks brought Franco's legions to the South bank of the Ebro river directly opposite Tortosa, a city now desolate from bombs and artillery shells.

The hotly disputed town of Cherta, eight miles North of Tortosa, changed hands again when the Nationalists captured it under cover of heavy artillery fire and aerial bombardments. Government troops had taken Cherta Sunday night.

Nationalist dispatches said Franco's troops North of Tortosa captured the villages of Alfara and Regues, the latter only four miles from Tortosa.

Another river town above Tortosa —Aldover— was divided by the contending armies, the Nationalists capturing the section on the Ebro river's South Bank and the Government holding the opposite side.

Two Nationalist columns operating South of the river joined at Mt. Caro during the afternoon and sent advance troops to the river bank just across from Tortosa.

MAKE RAPID ADVANCE

Spanish Nationalists pushed Northward today to the Ebro River, Southeast of Tortosa, a natural line of defense for Southern Catalonia which must be crossed in any drive up the Spanish Eastern coats.

A coastal column drove to the river's edge at Amposta, covering six miles in three hours. Government forces hastily withdrew to the North bank of the river where they had set up strong defenses to block a Nationalist crossing and a march on Tortosa.

Amposta, at the head of the Ebro delta about eight miles Southeast of Tortosa, fell to the panned-out offensive along with Santa Barbara and Masdenverge, both due west of Amposta and South of Tortosa.

These operations, along with occupation of the Puertos de Beceite mountain range West of Tortosa, completed a semi-circle of Franco steel extending from the Cherta sector, seven miles upriver from Tortosa, around to Amposta on the Southeast.

Most of the bridges across the Ebro between Amposta and Cherta had been dynamited and Government forces still on the Nationalist side of the river were confronted with the necessity of abandoning much equipment if they retreat across the stream.

LEFTISTS TRAPPED

Other Government forces were reported trapped in an area immediately Southwest of the semi-circular front by Nationalists operating out of Valderrobres, Morella and San Mateo.

Nationalist success also was reported from Northern Catalonia where Generalissimo Francisco Franco's troops neared Seo de Urgel, on a main highway to Puigcerda on the French Frontier. Should Seo de Urgel fall, the Nationalists would gain an open road which the Government would find difficult to defend.

On the center of the Catalonian front, near Balaguer and about 70 miles west Northwest of Barcelona, heavy fighting was under way without marked gain for either side. The Nationalists forced a crossing of the Segre river there but were driven back by heavy artillery fire.

The Government air force was operating in the Balaguer sector and, with concentrations of land forces, tried to hammer an opening in the Nationalist front to force a general retirement.

Fifteen hundred more refugees from Aran valley reached haven in France from Nationalist forces which cut them off from the resto of Catalonia. The civilians were sent to a camp at Marignac.

Mystery cloaked the fate of the Government submarine C-4 which disappeared during tests at Bordaux on Saturday. It was reported to have reached the Nationalist port of Pasajes.

While Nationalist report said the submarine had been "captured" on the high seas by two of Franco's warcraft, a suspicion prevailed that it might have been handed over willingly by the crew.

THREAT OF AIRPLANES AGAINST BATTLESHIPS IS CALLED OVERRATED

WASHINGTON, April 18. (AP).—The Senate naval affairs committee declared today that battleships still dominate the seas despite the development of mighty aerial war machines.

In recommending the building of more battleships for the naval expansion program, the committee said secret performance records of army and navy aircraft of the past few years indicate that "The military value and effectiveness of aircraft and aircraft bombing are greatly exagerated in the public mind".

"It would be the height of folly", the committee said, "for the Congress to base its national-defense program on the assumption that aircraft alone could seriously jeopardize the security or seriously reduce the effectiveness" of the fleet.

Secret navy bombing tests, the committee added, showed that "precise bombing" from any great altitude "is inherently extremely difficult".

AROUND The WORLD

SCHOOL-SHIP TO VISIT CUBA

BUENOS AIRES, April 18. (AP).—The school-ship "Presidente Sarmiento" left today on its 39th. annual training cruise of American and European ports. Havana is included in the ship's itinerary.

SUBMARINE TRAPPED

HENDAYE, France, April 18. (AP). The Spanish Government submarine C-4, which sailed from Bordeaux Saturday, was reported captured by Nationalist gunboats off the Basque coast. The C-4 disappeared from Bordeaux with its entire crew while undergoing tests.

BOMB EXPLODES

JERUSALEM, April 18. (Havas).—A home-made bomb exploded today in front of the International Restaurant which is frequented by British soldiers. The lobby and interior of the restaurant were considerably damaged and an Arab youth slightly injured.

VICE-ADMIRAL DIES

HENLEY, England, April 18. (AP). Vice-Admiral Sir Robert Hill, who was in charge of all medical activities during the Battle of Jutland, died today at the age of 72. He retired from the service in 1923 and became honorary surgeon of the late King George V.

ATTEMPTING SOLO RECORD

SINGAPORE, April 18. (Havas).—H. F. Broadbent, attempting to set a record solo flight from Australia to England, arrived here from Port Darwin. The Australian flyer covered 2190 miles in 18 hours and 35 minutes.

STRIKE ENDS

TORONTO, Canada, April 18. (AP).—Canada's first major strike on the Great Lakes ended today with an agreement between seven large Canadian companies and the Seamen's Union. The Union demanded the right to bargain collectively.

SEVEN DIE IN CRASH

SAO PAULO, Brizil, April 18. (AP).—Seven persons were killed when a motorcar driven by Sr. Luis Sansone, an industrialist, collided with another car and fell into the Piqueri River. Among those killed are several members of Sansone's family.

SEEK LABOR UNIFICATION

MANCHESTER, England, April 18. (AP).—By a vote of 55 to 49 the extremist Independant Labor Party authorized its National Council to approach the Labor Party's executive in an attempt to heal a six-year old split. The motion was approved after the Conference rejected the wider Popular Front principles.

MIAMI CELEBRATES

MIAMI, Fla. April 18. (AP).—Pan American day was celebrated in Miami today with a parade, a pageant and a costume ball on the program. Each year this city, a gateway the Americas, honors its neighbors to the South on the day after Easter. A float for each of the 21 Latin American nations was entered in the parade.

TOBY DENIES ENGAGEMENT

PITTSBURGH, April 18. (AP).—Toby Wing shook her pretty blonde tresses negatively today in answer to reports that she might marry Dick Merrill, transatlantic flier, in Pittsburgh this week, then added hastily: "You never can tell".

MEXICO TO PAY

MEXICO CITY, April 18. (AP).—A bill for the issue of 100.000,000 pesos in domestic bonds, proceeds to be applied to indemnities for the expropriated oil properties completed passage through Congress late today with approval by the Senate.

MAYOR DORE DIES

SEATTLE, Washington, April 18. (AP).—Mayor John Francis Dore, 56 died here to night.

JAPAN SENT BILL

WASHINGTON, April 18. (AP).—The United States has sent Japan a breakdown of the bill for $2.214.007 for sinking of the gunboat Panay and damaging three American oil tankers

WILL VISIT CUBA

TOKYO, April 18. (AP).—Tsurukichi Maruyama, member of the House of Peers, sailed started a tour today in interest of promoting Tokyo's 1940 International Exposition. He will visit fifteen South and Central American countries, arriving in Seattle, Wash., May 1, then going to Chicago Miami, and flying to Cuba.

December 12.

ECD 2016

::: S P O R T S :::

World Champion Yanks Walloped by Red Sox 8-4 as Youthful Bagby Stars in Season's Opener; Roosevelt gets Wish as Senators Trim A's 12-8

Rookie, son of former star, hurls Boston to victory in first big league game he has seen

By BILL KING

BOSTON, April 18. (AP).—The ancient baseball theory, that the son of one of its stars is never brilliant, was upset today, along with the New York Yankees. When Jim Bagby, Jr., 21-year-old offspring of a Cleveland World Series pitching hero, made his Major League debut by turning back the World Champions, 8-4 before an opening day crowd of 10,500.

This cool-headed, strong armed youngster, called upon to pitch in the first regularly scheduled American League game he ever attended, worked only six innings, but he was credited with the victory, the score being tied 4-4 when he retired for a pinch-hitter while his teammates were driving Red Ruffing, the Yankee starter, from the mound.

The sockers were trailing 4-2 in the sixth when manager Joe Cronin started a furious uprising with a single. Before had clinched matters by driving in six runs on five hits, three passes and a sacrifice, after sending 11 batters to the plate.

Ruffing bore the brunt of that rally and when he departed, the home forces, who had defied baseball tradition by opening the campaign with a rookie pitcher, had a 7-4 lead and the game, played between showers that caused a 10-minute halt, safe in hand.

Bagby opened by fanning leadoff Frankie Crosetti and forced four more Yanks to whiff before he gave way to Leo Nonnenkamp with the score tied, two on and out in the Big Boston inning. Jim, Jr., issued six passes but about half of them were ordered by Cronin.

Rog Cramer's screaming two bagger and Jimmy Foxx's drive, which was good for two sacks when George Selkirk juggled the bounce, gave the Red Sox their first run in the opening innings and Ben Chapmans homer over the left field wall pulled them event at 2-all in the second, after Tom Henrichs single brought in Lou Gehrig and Bill Dickey for the Yanks.

The rookie fell into a deep hole in the third when Myril Hoag, filling in for holdout Joe Di Maggio, drove in the other pair of New York tallies by singling with the bases loaded and none out. Bagby then dug himself out by fanning Joe Gordon and Ruffing and forcing Crosetti to ground out with two of his mates on base.

The threatening weather not only held down the inaugural crowd but also limited the usually elaborate opening day festivities to the throwing of the first ball by Governor Charles F. Hurley.

BEN CHAPMAN HITS FIRST HOME RUN OF THE SEASON IN GAME WITH N. Y. YANKS

NEW YORK, April 18. (AP).—Ben Chapman, Boston Red Sox outfielder, was the first Major League to hit a home run in the 1938 season.

Chapman walloped one of Red Ruffing's offerings over the left field wall at Fenway Park to start the Red Sox of in the second inning.

Other Major League firsts of the two American League games:

First hit, made by Red Rolfe of the New York Yankees in the first inning, first strikeout, by Frankie Crossetti, first batter for the Yanks; first pitcher to fan a batter, Harry Kelley of the Philadelphia Athletics in the second; first double play, made by the Boston Red Sox against the Yankees in the first inning; first walk, to Dario Dodigiani of the Athletics in the second inning; first error, made by George Selkirk of the Yanks in the second inning.

OLDTIME STREET PARADE OPEN NATIONAL LEAGUE RACE FOR PENNANT TODAY

PHILADELPHIA, April 18. (AP).—An oldtime street parade will mark the opening of the 1938 baseball season in Philadelphia tomorrow as the Phillies and the Brooklyn Dodgers open the National League campaign at Baker Bowl.

The parade will be a motor cavalcade with the players riding to the park in open cars and President Gerry Nugent, of the Phils, heading the procession. At the park the Phils will line up with Emmett Mueller, rookie second baseman, as their only new face while Dolph Camilli, last year's first base star for Philadelphia, will be stationed at the initial sack for Brooklyn.

Either Bucky Walters of Wayne Lamaster will pitch for the Phils against Van Mungo, Dodger moundsman.

6,000 ORANGES ARE LEFT AS DEAN DASHES DIZZILY

ST. LOUIS, April 18. (AP).—There's one problem that wasn't settled by the Cardinel-Cubs transaction that sent Dizzy Dean to Chicago.

The deal did not direct what should be done with 6,000 crated Florida oranges which arrived at Sportsman's Park Saturday afternoon just before the trade was announced. The shipment came from Dizzy's Bradenton, Fla., fans—and the plan was to have Dizzy toss most of them to the knothole gang and the girls in the stands.

Saturday night Dizzy was too excited to worry about the oranges. But Mrs. Dean counted out several dozen and left the rest for the Cardinals players.

ROUND-UP OF SPORTS

By PETE GALIANA

Sports Editor of the DIARIO DE LA MARINA.

With their "money card" now gone to Chicago, those St. Louis Cardinals will need more than gas to keep on fighting for the pennant.

They used to nickname the Cardinals as "the Gas House gang", but, first they sold the house (Leo Durocher) to Brooklyn, and now passed the gas, (Dizzy Dean) to Chicago. So, it is "The orphans gang" now!

Flash! Here are the latest song hits...

"From now on count me out!" The St. Louis Cardinals, after that Dizzy Dean deal.

—"Why should I care?"—Joe DiMaggio, learning a new baseball season is on...

—"Hold me tight'—' Dizzy Dean, reaching Chicago Cubs' camp.

—"I'll never tell you I love you"——Bill Terry's favorite song for the scribes.

"I'm the one who loves you"-And Joe (World-Telegram) Williams song to Bill Terry.

—"You have everything"—Seven American league managers to Marse Joe McCarthy.

—"You are out of this world to me"—Mickey Cochrane's song to pitcher Schoolboy Rowe.

Take it from the World-Telegram Frothy Facts, there is an odd story behind the unusual length of the Louisiana State swimming pool. It's 179 feet long because the late Huey Long desired it to be the longest college pool in the EE. UU. During its construction, the Senator discovered that 175 feet would be tops but ordered the builders to add four feet more—just in case!

After Max Schemeling's showing against Steve Dudas last Saturday at Hamburg, Joe Louis doesn't know whether to fight the German in June as or go after another "one of those bouts".

One out of eight managers of the American League thinks the Cleveland Indians have a swell chance to cop this year's pennant, and he isn't —Oscar Vitt.

A "Cuban" couple is scheduled to go today after an "American" for the Jai Alai world's championship—and, maybe you will like to know that every one of them is—Basque!

According to a Pittsburgh daily, "Frisch's infield is not impressive" —neither was his last trade.

Seven managers of the American League will be glad to know that the cooking business is going places at California!

DETROIT STOCK GOES UP AS SCHOOLBOY ROWE ASKS FOR RETURN OF HIS JOB

CHICAGO, April 18. (AP).—Lynwood (Schoolboy) Rowe, once the fallen hero of the Detroit Tigers, appears about to get his pitching job back.

The brilliant star of the champion 1934 and 1935 Tigers, forced onto the voluntarily retired list last year by a sore arm, applied today for reinstatement, and up went the 1938 Detroit pennant stock in the estimation of hopeful followers.

When the Schoolboy tied the Cincinnati Reds in knots Sunday in Detroit's last pre-season exhibition game, he climaxed what observers believe will be a successful comeback unless all signs fail.

TODAY'S GAMES

NEW YORK, April 18. (AP). Probable pitchers for tomorrow's Major League games:

NATIONAL LEAGUE

Boston at New York: McFayden vs. Melton.

Brooklyn at Philadelphia: Mungo vs. Walters or Lamaster.

Chicago at Cincinnati: Bryant vs. Grissom or Schott.

Pittsburgh at St. Louis: Bauers or Blanton vs. Weiland.

AMERICAN LEAGUE

New York at Boston (2): Gómez vs. Wilson; Pearson vs. Grove.

Philadelphia at Washington: Rose or Caster vs. Deshong or Weaver.

Detroit at Chicago: Lawson vs. Whitehead.

St. Louis at Cleveland: Newsom vs. Allen.

BELLOISE DANCES WAY TO DECISION OVER CHAPPIE

NEW YORK, April 18. (AP). — Mike Belloise, former New York State Featherweight Champion, jabbed and hooked his way to an easy decision tonight over Young Chappie, of Albany, N. Y., in the eight- round feature bout at St. Nicholas Palace. Belloise weighed 131 1|4, Chappie, 134 1|4.

Wild hitting game proves to be delight to F.D.R., Garner and other government chiefs

By EDDY GILMORE

WASHINGTON, April 18. (AP.)—The Washington Senators gave the President of the United States what he asked for today— a wild-hitting baseball game— beating the Philadelphia Athletics 12 to 8 in a season opener.

Before the Chief Executive was a third way through his first bag of peanuts, Washington scored 4 runs, jumping on the veteran Harr Kelley for four hits in the first inning.

Philadelphia then gave Washington's Wesley Ferrell the same tratment in the third, whacking out three hits—one a triple by Bob Johnson—for four runs.

With the score tied, the Senators banged Alton Williams, who had relieved Kelley, for 4 more runs in the fourth and took an 8 to 4 lead.

Washington picked up another run in the fifth, and in the next inning, Zeke Bonura fulfilled another political wish—driving a home run into the center field stands for Vice President Garner. The white-shocked Texan had asked Bonura for this blow before the game started.

Bonura's homer was the second for the Senators, Buddy Lewis running out an inside-the-park round tripper in the fourth.

The soft spring rain that had been falling during the game let up in the eighth inning, but the Athletics didn't. They lit into Ferrell for 3 runs in the ninth, Werber and Hasson getting their fourth hits for the day.

But after that the scoring was over.

President Roosevelt— and old Groton third baseman—has long been an advocate of a game full of lots of hits. Asked why, he once said: «I like to see the balls bounce».

They bounced today—in the stands, off the fences and over the outfield. Each team got 16 hits.

Wesley Ferrell pitched his typical game, giving up lots of hits, but tightening in the pinches. He remained throughout the nine innings, however. Manager Connie Mack of the A's used three hurlers, Kelley, Williams and Lefty Ed Smith. Williams was the loser.

Despide the showers, the President, the Vice President, Postmaster General Farley and a big delegation of Senators and Representatives remained throughout the game.

The official attendance was announced as 29,000, which didn't include Mr. Roosevelt, who came in on a pass.

NOTICE

Because of limited space in the Section in English, box scores, line-ups and batteries, which obviously need no translating, will be found in the sporting pages of the Spanish section of DIARIO DE LA MARINA.

INDIANS TO SURRENDER TWO BASEBALL FARMS ON ORDER OF COMMISSIONER

CLEVELAND, April 18. (AP).—The Cleveland Indians will give up their Kitty League farm at Owensboro, Ky., and Milwaukee, a Cleveland affiliate, will surrender its Northern league farm at Wausau, Wis., as the result of a conference today between Indian officials and Judge K. M. Landis, baseball commissioner.

Landis ordered this acton as part of his campaign forbidding any club in one league to control more than one club in another.

Cleveland, through its ownership of Springfield, O., in the Mid-Atlantic league, indirectly controlled Owensboro, and Fargo in the Northern league. When the Indians strengthened their working agreement with Milwaukee in the American Association, they inherited an interest in Milwaukee's farms, among them Wausau, as well as Hopkinsville, Ky., in the Kitty league.

The Commissioner took under consideration further action on a disputed game between the Indians and New York's Giants.

BING'S BROTHER SCARED

LOS ANGELES, April 18. (AP).—Everett Crosby, brother of Bing Crosby, the crooner, won a divorce today from Mrs. Naomi Crosby after testifying their domestic life was so bitter "I was afraid my throat was going to be cut".

FAMED ORGANIST DIES

LONDON, April 18. (AP).—Sir Richard Terry, 74, for many years organist in Westminster Cathedral and an authority on Catholic religious music, died tonight in a London Hospital after a short illness.

Food Notes
Cremería de Ward
Welcome News for our growing clientele.
Old Style Bohemian Rye Bread
now on sale at all our stores every Wednesday and Saturday.
Quality-Cleanliness-Service

Dr. A. CABRERA M. D.
only
X-RAYS and CANCER
Deep Therapy — Radium — Diathermy
Portable equipment for X-Rays at bedside.
SAN MIGUEL 116 — M-1885 — 10 to 12 and 3 to 6.

PURCHASE OF DIZZY BY CUBS MAKES HIM MOST EXPENSIVE BALL PLAYER OF ALL TIMES

CHICAGO, April 18. (AP.)—The Chicago Cubs paid $185,000 in cash largest amount ever paid for a baseball star, for Jerome Herman (Dizzy) Dean.

This was in addition to three players turned over to the St. Louis Cardinals, making the deal worth $270,000. The players were pitchers Curt Davis and Clyde Shoun and George (Tuck) Stainback, an outfielder. Sam Breadon, president of the Cardinals, regards the players obtained as being worth $85,000.

The amount of cash paid for Dean was disclosed reluctantly by Philip K. Wrigley, owner of the Cubs, over the long distance telephone from his winter home in Ivalon, Santa Catalina Island, today. Wrigley, breaking a precedent, revealed the amount since he said there appeared to be an insistent demand. He declared that he had always been reluctant about injecting the «dollar sign» into baseball, believing that the fans were not so much interested in what the players cost, but what they delivered on the ball field.

The amount actually paid for Dean is second only to the reported 250,000 dollars, in addition to Lyn Larry, the Boston Red Sox gave Washington for shortstop Joe Cronin in 1934. It takes rank with other staggering deals in baseball—the purchase of Babe Ruth by the Yankees from Boston for $135,000, the reported $200,000, plus five players which the Cubs paid Boston for Rogers Hornsby in 1928 and deals Connie Mack, manager of the Athletics, made in selling Mickey Cochrane, Al Simmons, Lefty Grove and Jimmy Foxx each for a reported $100,000 or more.

The amount of cash involved in the Hornsby purchase was never announced, but Young Wrigley said it was far below the reported $200,000. The deal was made by his late father, William Wrigley, Jr.

Said owner Wrigley:

«We have no desire to make any mystery out of the transaction which brought Dizzy Dean to the Cubs in exchange for pitchers Davis and Shoun and outfielder Stainback and a cash consideration.

«We have always tried to play fair with the public and give it the best team it was possible for us to put on the field and I donít believe that the fans are interested so much in what a player costs or what salary he draws as they are in what he delivers on the ball field. For this reason I have always been reluctant about injecting the 'dollar sign' into baseball.

«Dizzy Dean was purchased because it was felt that he would strengthen the club and not simply for the purpose of trying to spend a lot of money.

«I don't think baseball fans look upon baseball as a dollar and cents proposition, and their interest in Dean is the same as ours— what will he do towards making the Cubs a pennant winning combination.

«Since there appears to be an insistent demand to know what Dean actually cost us, we paid $185,000 and the three players named.

«We are going to do our darndest this year, as we have been doing for the past two years, to win the pennant in the National League and then kick hell out of the Yankees».

The deal that has turned the Cubs from a rather solemn bunch of young men, hopeful, but none too certain of the future, into a cocky, noisy gang, absolutely certain of winning the pennant, was started during a fanning bee Wrigley was having with Manager Charley Grimm and his «brain trust»—Catcher Gaby Hartnett, Tony Lazzeri and coaches Roy Johnson and Johnny Cirridon—at the Spring training camp a month ago.

Wrigley wanted to know from them what the Cubs actually needed to make them a pennant winner. They told him that a top ranking pitcher: capable of stopping the enemy, a man of the Dizzy Dean capabilities, was the important factor.

«All right», Wrigley told them, «I'll worry about the money; you fellows worry about what is going on in the ball field».

When the deal was concluded and Wrigley confidentially advised the «brain trusters» and Manager Grimm, they were so happy they almost broke into tears.

DIMAGGIO STILL HOLDING OUT AS TEAM-MATES TAKE BEATING AGAINST BOSTON

SAN FRANCISCO, April 18. (AP).—Joe Di Maggio, holdout outfielder of the New York Yankees, stood pat today on his demand for more than $25,000 while his club was taking an opening day beating from the Boston Red Sox.

Of the Yankees' defeat, he said: "Gee that's too bad." It cost Di Maggio $162 in salary to be absent for the season's opener but he gave no indications of concern about it.

The lang legged Italian youth, busy the operation of his restaurant, tossed an optimistic note into discussion of the Yankees' defeat. He pointed out that the club lost the opener in 1937 and won the pennant in a walkaway.

"We'll do it again this year," he said enthusiacially, momentarily forgetting he is a holdout.

If and when he signs, Joe said he thought he could get into playing condition in "from five days to a week. My weight is perfect—198 pounds. Last year I weighed 204 pounds during the season. It looks like I'll have to eat my way back into shape."

Di Maggio said he had not heard from headquarters.

WEATHER

Forecast for today: Fair. Little change in temperatures. Breezes from Northeast to South. Possibly light rains in the Eastern and Western sections of the island.

NEW YORK, April 18. (AP.)—High and low temperatures and weather conditions in 25 United States cities today were:

Albany, cloudy	64	52
Atlantic City, cloudy	58	48
Boston, rain	62	46
Buffalo, rain	66	46
Chicago, partly cloudy	70	56
Cincinnati, clear	68	60
Cleveland, partly cloudy	74	60
Dallas, clear	80	62
Denver, cloudy	78	50
Detroit, clear	68	56
Indianapolis, clear	70	56
Jacksonville, partly cloudy	84	64
Kansas City, partly cloudy	80	58
Miami, clear	78	72
Milwaukee, cloudy	68	54
New Orleans, clody	78	68
New York City, rain	65	49
Phoenix, cloudy	98	58
Pittsburgh, rain	68	56
Portland, Me., rain	52	42
St. Louis, partly cloudy	76	60
San Francisco, partly cloudy	76	58
Tampa, clear	84	62
Washington, cloudy	72	56

SHIPPING NEWS

ARRIVING

YESTERDAY

«Orizaba»	N. Y.	6.50 am. Ward T.
«Ille de France»	N. Y.	7.00 am. Harbor
«Oriente»	N. Y.	7.25 am. Ward T.
«Ulua»	N. O.	9.50 am. Sta. Clara
«Cuba»	Tampa and K. W.	4.48 pm. Arsenal
«Saar»	Progreso	7.05 am. Ward T.
«Buccaneer» (yacht)	Miami	9.00 am. Harbor
«Helga»	San Juan	6.20 am. Munson T.
«Antverpia»	Antwerp	7.00 am. Hav. Central
«Torny»	Newport News	10.10 am. Hav. Coal
«Cuba» (Cubans)	San Juan	7.00 am. Paula
«Seatrain New Orleans»	N. O.	6.30 pm. Hacendados

TODAY

«Transylvania»	N. Y. and W. I.	6.00 pm. Machina
«Jamaica»	N. Y.	4.00 pm. Sta. Clara
«Estrada Palma»	Pt. Everg.	9.00 am. Arsenal
«Vassaholm»	Oslo	7.00 am. Ward T.

TOMORROW

«Pilsudski»	N. Y. and W. I.	Mid day Machina
«Emp. of Australia»	N. Y. and W. I.	12.00 m. Harbor
«Statendam»	N. Y. and W. I.	8.00 am. Harbor
«Florida»	Miami	8.00 a. m. Arsenal
«Limon»	Boston	8.00 a. m. Sta Clara
«Almeria Lykes»	Houston	7.00 am. Hav. Central

THURSDAY

«Munargo»	N. Y. and Miami	9.00 am. Munson T.
«Chiriqui»	Crist.	7.00 am. Sta. Clara
«Kungsholm»	N. Y. and W. I.	2.00 pm. Machina

SAILING

YESTERDAY

«Gustav Schindler»	Saint Thomas	10.30 am. St. Frisco.
«Orizaba»	Progreso	11.28 am. Ward T.
«Antverpia»	Veracruz	6.05 pm. Hav. Central
«Ulua»	Crist.	11.00 pm. Sta. Clara

TODAY

«Ille de France»	N. Y.	12.00 pm. Harbor
«Cuba»	K. W. and Tampa	9.00 am. Arsenal
«Oriente»	Miami and N. Y.	6.00 pm. Ward T.
«Seatrain New Orleans»	N. Y.	5.00 am. Hacendados

TOMORROW

«Jamaica»	Crist. Limon	4.00 pm. Sta. Clara
«Vasaholm»	Mexico	Mid day Ward T.

THURSDAY

«Transylvania»	N. Y.	5.00 pm. Machina
«Pilsudski»	N. Y.	6.00 pm. Machina
«Emp. of Australia»	N. Y.	6.00 pm. Harbor
«Statendam»	N. Y. and Europe	4.00 pm. Harbor
«Florida»	Miami	7.00 pm. Arsenal
«Limon»	Cortez	8.00 am. Sta. Clara
«Chiriqui»	N. Y.	4.00 pm. Sta. Clara

IN HARBOR

«Ille de France», «Cuba», «Oriente», «Saar», «Buccaneer», «Helga», «Torny», cruiser «Cuba», «Seatrain New Orleans».

A Pan-American Airways Clipper arrives today at 10.00 A. M. from Miami and returns at 2.45 P. M.

WORLD MARKET NEWS

British Colonial Sugar Preference May be Continued

LONDON, April 18. (AP).— The British Government plans to continue the Colonial sugar preference under certain conditions.

In a written reply to a questionier, the Chancellor of the Exchequer said the Government proposed, on the assumption that the International sugar agreement would finally come into force, to agree to a continuance for the period convered by the agreement of the additional Colonial preference of 3 shillings (75 cents) per Cwt. on a quota of 360,000 tons.

This would be subject to the condition that the price of sugar above which the special preference would be liable to alteration would be 6 shillings and six pence (1.65) per cwt. C. I. F., instead of 7 shillings ($1.75) as at present.

The Government reserved the right to reopen the question if ther was any further substantial alterations in the position.

Secondly, if in consequence of a rise in sugar prices the special preference had to be reduced the reduction would be applied not to the special preference rate but to the amount of tonnage eligible, a reduction of 90,000 tons, or 25 per cent, being made in the quota for each rise of sixpence (12 cents) per cwt over the price of 6 shillings and 6 pence ($1.65).

The price upon which the special preference was to be determined during a particular financial year would in future be the average for the first six months of the International sugar year, instead of the last six months of the International sugar year, instead of the last six months of the calendar year as at present.

Thus the special preference for the financial yar 1938-39 would be determined by the average of prices from September 1937, to February 1938.

The International Sugar agreement came into force as from the beginning of September 1937. It will run for five years.

TOBACCO

A survey by market reporters yesterday shows 1.120 bales of tobacco were sold during the past week. From Vuelta Abajo 533 bales were sold; from Remedios 388; and from Partido 200.

The 200 bales of Partido tobacco was almost entirely purchased by Tampa dealers. These merchants are still in the market and it is believed further purchases of the new Partido crop will be registered during the next week.

The press survey also shows that 1.725 bales were shipped from different plantations during the past week. From Santa Clara there were 730, from Partido 496, from Vuelta Abajo 484 and from other zones 15.

The shipments from Partido (Havana province) were all of the new crop. In the Vuelta Abajo shipments where were only 65 bales of the new crop.

Shipments arriving yesterday were: for Martin Dosal and Sons 224 bales from Pinar del Rio; for Angel Fernández 2, from Puerta de Golpe; for I Kaffenburgh's Son 3, from Santa Clara; for the General Cigar Company 90, from Camajuani; and for S. Rubbin Havana Tobacco 53, from Placetas.

RAW SUGAR

NEW YORK, April 18. (AP).—Raw sugar was unchanged today at 2.85 for spots. Refiners showed no interest an no sales were reported.

Futures were somewhat irregular early, especially the No. 4 contract, on evening-up in May on liquidation or exchanging to later months as a result of the issuance of 206 notices. A steadier tone developed later and the No 4 contract rallied on covering and outside buying. The No. 3, after advancing a point on most positions on covering reacted under renewed liquidation and closed unchanged to 1 point net lower with sales of 2.300 tons. The No. 4 closed 1|2 to 2 1|2 points higher with sales of 22.950 tons, including nearly half in exchanges.

Range of prices: (No.).

	High	Low	Last
May	1.96	1.95	1.95B
July	2.00	1.98	1.99B
Sep.	2.02	2.01	2.02B
June	2.03	2.03	2.03B
March	2.06	2.06	2.05B

B-Bid:

Refined was unchanged at 4.45 to 4.65 for fine granulated with a moderate withdrawal demand reported.

HAVANA EXCHANGE

Public Work Bonds continued their upward trend yesterday as final steps for the issue of new liquidation' bonds were made at the Presidential Palace.

During the morning quotations $6.000 were sold at 74; $3.000 at 73 7|8; $9.000 at 73 1|2 and $1.000 at 73 3|8. During the afternoon's official quotation $5.000 were sold at 72 3|4. An hour later, during the Terminal Quotation, $2.000 at 73 1|8 were sold.

The favorable reaction of Public Work papers at closing was apparently due to the belief that several operators would cover "shorts", as they had done during the morning quotations. Thirty-six bonds were sold in New York.

Rental bonds were firm. Several small operations were registered on teh issues.

Shares were irregular. Fifty Nueva Fabrica de Hielo shares were sold at 41 and 50 at 41 1|2. There were few private operations.

HAVANA BOND LIST

	Close
Cuba 5's, 1904	103 3|8 bid.
Cuba 5's, 1949	103 bid.
Cuba 5 1|2's, 1949	98 to 101.
Cuba 5 1|2's, 1953	102 3|8 to 102 3 4.
Cuba 5 1|2's, 1945	72 to 72 1|4.
Cuba Ry 5's, 1952	40 to 41 1|2.
Cu Ry 7 1|2's, 1946	46 to 51 1|2.
Cu Nor. 5 1|2's, 1942	34 3|4 to 35 1 2.
MNU 4's, 1942	25 to 25 3|8.
ST ADJ 5's	3 to 3 1|4.
GER 5 1|2's, 1965	26 to 26 1|2.
I T 4 1|2's, 1939	83 to 83 1 8.
GER 8's, 1949	29 5|8 to 32.
HUNG 7 1|2's, 1961	33 to 39.

DAILY STOCK LETTER

NEW YORK, April 18. (AP.)—Profit selling on the heels of the recent sharp rally cut down Stock Market leaders fractions to around 3 points today.

After a fairly steady opening offerings became persistent enough to drive last week's favorites, most of which had retrieved better than half of the March slump, down to around low levels of the day. Subsequent buying support reduced extreme declines but closing quotations were not far from low marks of the session.

Dealings were sluggish over most of the route, and transfers approximated 900,000 shares.

CLOSING STOCK LETTER

NEW YORK, April 18. (L. Mendoza and Co.)—Profit taking overcame stock market today and although a good quality of support was uncovered, prices never fully little to clarification of the political outlook. The deadlock on the tax bill continues and it appears that some of the confidence generated by the liberal Senate bill is being dispelled by the difficulties which have been encountered in conference. There were apparently no worthwhile developments in connection with the spending program. Business news remains spotty with a slight decline in the steel rate indicated for this week. Corporate earnings reports available little better than expected. The market remains primarily indicated in political developments and shows a tendency to proceed carefully awaiting the disposition of the tax and pump priming matters.

Thomson and McKinnon.

Steel scrap down 50 cents a ton in Pittsburgh. Pittsburgh district steel operations show no inclination to rise and figures expected to show a drop from last week.

Chicago district steel operations 29.4 up 9|10 of 1 point.

Melville Shoe sales 4 weeks ended April 9 declined 26.7 per cent.

Parmalee Transportation quarter ended March 31 loss $34,000 vs. profit of $72,000.

Coty and domestic subsidiaries 1937 net profit 33 cents a share.

«Town Topics» says:

Yellow Trucks. Now above 13 as compared with 10 and under where we were urging accumulation during past month. Think will do 20 up later in year.

International Tel. and Tel. We might lose a good position trying to scalp a point or so. Situation in Spain helpful to this company.

Western Union. Already up several points from recent buying levels and still favor holding every share for near 30 this move and considerably higher later.

Big profits in our rail equipment recommendations and think we can continue holding with protection against any loss.

Dow, Jones Summary:

Foreign markets are closed today due to holiday.

Magazine «Steel» reports that steel works operations last week remained at 32 per cent though indications are that this week may see some curtailment. Says upward movement of steel buying in March seems to have spent itself and while April rate promises to equal previous month, little evidence appears of continued forward movement.

Allied Mills year ended March 31 consolidated net profit 971,000 vs. 2.398,000.

Oklahoma Statewide oil production allowable may be reduced another 5 per cent or so for May.

American Light and Traction Co. year ended Feb. 28 cons. net income $5.567,000 vs. $5.570,000.

Canadian seamens union ordered its 2,000 members back to work on 160 Great Lakes ships after 3 day strike.

Douglas Aircraft Co. and subs. 3 months ended Feb. 28th net profit $407,000 against $237,000. No provision made for surtax.

United Biscuit Vo. of America, March quarter consolidated net profit 47 cents on common against 50 cents.

Lehigh Portland Cement year ended March 31 st. net profit $808,000 against $2.318,000.

Reliable Stores March quarter net loss $138,000 against net profit $65,000.

Pittsburgh Terminal Coal March quarter net loss $68,000 against $63,000.

Kansas City Pub. Service March net loss $34,000 vs. net loss of $3,000.

St. Louis Rocky Mountain and Pacific March quarter net loss $9,000 vs. net profit $112,000.

Prudential Investors net asset March 31 were $6.27 against $8.65 December 31, 1937.

AVERAGES:

30	Industrials	118.60	121.42	118.46	121.00 up 4.18
20	Railroads	21.56	22.06	21.53	22.00 up .61
20	Utilities	18.11	18.43	18.03	18.33 up .48
40	Bonds				85.04 up .46

Dow Jones index Saturday closed 50.51 up 1.00.

Dow, Jones and Co.

Stock Market Opinions:

Hornblower and Weeks. The line of least resistance points upward.

J. S. Bache and Co. We feel that the averages are nearing a mark where selling will be encountered.

NEW YORK TIMES AVERAGES:

25	Railroads	17.16	16.81	17.13 up	.47
25	Industrials	152.81	148.27	152.41 up	5.17
50	Stocks	84.98	82.54	84.77 up	2.82

Metal Prices. Lead in New York 4.50@4.55; manganese metal 40; nickel 35; tin spot in N. Y. 39.00; zinc spot N. Y. 4.39.

In order to aid textile industry WPA will buy all the textiles it needs for balance of fiscal year.

March figures for 13 of the 16 lines which report to air transport Association indicate that the industry last month enjoyed an increase in traffic of around 30 per cent over February and of better than 15 per cent over March of last year.

STOCK QUOTATIONS

New York Stock Exchange Quotations are on page 19 in the Spanish Section of DIARIO DE LA MARINA

-- SUGAR MARKET --

NEW YORK, April 18. (AP.)—Raw sugar was unchanged early today at 2.85 for spots. No sales were reported.

Futures were irregular, especially the No. 4 contract due to evening up in May as a result of the issuance of 206 notices. After advancing 1 1|2 points the No. 4 turned easier. May declined from .90 1|2 to .89 and Sept. from .97 1|2 to .96 1|2. In the No. 3 contract May sold at 1.95 and July from 1.99 to 1.98, or unchange to 1 point net lower.

Refined was unchanged at 4.65 for fine granulated with the new refiner at 4.45. Withdrawals were moderate.

CLOSING SUGAR REVIEW:

World sugar futures were active and firmer, although not all the full advances were maintained. May liquitation short covering and evening up, against issuance of notices was the feature. A good demand was seen through trade and producing houses while the commission house selling was quickly replaced with purchases of July, September and March next. Switching was broad. The London market was closed.

The Cuban delegation to the international sugar conference meeting will sail from New York Wednesday. In the domestic market trade was light and featureless. Prices covered narrow range finishing unchanged to 1 net lower on sales of only 46 lots. Producer accounts sold while trade and local operators were buyers.

Actuals were quiet and without feature. Offerings held at 2.88 to 2.90 cents but a few indicated willingess to trade at 2.85 cents on a bid. Refiners and operators paused at 2.88 and 2.85 cents respectively and apparently were awaiting some fresh news. The AAA figures on March distribution were in line with expectations.

Russell News.

SUGAR APPRAISAL OF THE MARKET
By LUIS MENDOZA and Co.

COST AND FREIGHT

Date: April 18.

	Prev.	Today
Prompt shipment to U. S.	1.96	1.95
Freight	0.12½	0.12½
FREE ON BOARD-CASH PAYMENT		
U. S. Free quota	1.84	1.84
U. S. retained quota 1939	1.71	1.71
World quota, three kinds combined	0.88½	0.90
Local consumption, ex-warehouse	0.82	0.94
All quotas	1.48	1.48½
Colono's sugars after deduction of taxes warehouse charges	4.23	4.24½

S.U.G.A.R FUTURES

CONTRACT No. 3	Prev.	Today	CONTRACT No. 4	Prev.	Today
May	1.95	1.95	May	0.89	0.90½
July	1.99	1.99	July	0.91½	0.92½
Sept.	2.02	2.02	Sept.	0.96	0.96½
Jan.	2.04	2.03	Jan.	1.01	1.02
March	2.05	2.05	March	1.03½	1.05

TOLEDO
Restaurant & Bar
Try Our Cuisine
Barcelona & Aguila
Fernández & Co., Owners
Private Dining Rooms
Open Day & Night
Havana, Cuba. Phone M-2051

M.E.C.D. 2016

Anuncios CLASIFICADOS de ULTIMA HORA

Más ANUNCIOS CLASIFICADOS de ULTIMA HORA en la página 20

SE OFRECEN

119 COCINERAS-COCINEROS

SE DESEA COLOCAR UN JOVEN inglés, cocinero y repostero, que cocina a la criolla y a la americana y que tiene buenas referencias de la familia conocida. F-6242

DESEA COLOCARSE UNA SEÑORA española de mediana edad para cocinar, tiene referencias de donde ha trabajado. Informan Telf. M-6700

SE DESEA COLOCAR UNA BUENA cocinera repostera con magníficas referencias. También se coloca de lavandera solamente. Informes Herrera, F-5921 12 entre 11 y 13, Vedado.

SE DESEA COLOCAR UNA SEÑORA española de mediana edad para la cocina, lleva tiempo en el país, sabe cocinar a la criolla y española. Teléfono F-3012

SE DESEA COLOCAR UNA ESPAÑOLA para cocinar, tiene referencias y no duerme en la colocación. Informan Telf. F-5387

DESEA COLOCARSE UNA MUCHACHA española para corta familia, cocinar y limpiar tiene buenas referencias, es limpia y trabajadora. Informan Telf. F-2567.

EXCELENTE COCINERA DESEA buena casa para trabajar, es del país. Llame al I-5221, y que le comuniquen con el 70.

COCINERA REPOSTERA DE PRIMERA, europea, buena presencia, muy limpia, desea colocarse; duerme o no. Referencias del Ministro del Brasil y señora García Montes de Terry. Teléfono M-7730.

SE DESEA COLOCAR UNA ESPAÑOLA de mediana edad para cocinar y limpiar casa chica, no le importa salir a los repartos, tiene referencias. Teléfono F-2084.

MAESTRO COCINERO CON TIEMPO en su oficio, desea colocarse; muy asiado y cumplidor, mucho esmero en su trabajo; cocina a la española y criolla, repostero y pastelero; hombre solo; sale al campo. Informes M-4550.

SE OFRECE UNA COCINERA PARA cocinar solo, para cocinar y limpiar o para criada. Sale a alguna playa o finca y a los repartos; tiene buenas referencias. Aguila 231. Teléf. M-1149.

SE OFRECE COCINERA BLANCA, de mediana edad, es repostera. Sra. Rodríguez. I-3552.

COCINERO REPOSTERO ESPAÑOL, con buenas referencias y conociendo bien su oficio, se coloca casa particular; cocina fina, pastelería y repostería, helados. Informan Teléfono: A-6022.

SE DESEA COLOCAR UNA BUENA cocinera repostera con referencias, a cocinar y limpiar a corta familia; duerme fuera o en el trabajo. F-3164.

DESEA COLOCARSE UNA BUENA cocinera; tiene referencias; duerme o no en la colocación; sabe su obligación y es de buen carácter; muy limpia. M-3339.

SE DESEA COLOCAR JAMAIQUINA para cocinar, sabe cocina española y americana, tiene buenas referencias, es muy trabajadora. M-1858.

SE OFRECE ESPAÑOLA PARA COcinar y ayudar a la limpieza, es formal y trabajadora, o para la limpieza entiende de costura y duerme en la colocación; gana de 18 a 25 pesos. Teléfono M-2183.

SE DESEA COLOCAR UNA COCINEra española; cocina bien, sabe de repostería; tiene referencias; no se coloca menos de $20. H y 25, No. 612, Vedado. Teléfono F-5553.

SE DESEA COLOCAR UNA ESPAñola para cocinar o limpiar a matrimonio solo; también se ofrece para cocinar solo. Es limpia y trabajadora; entiende de repostería; tiene referencias. FO-2750.

DESEA COLOCARSE BUENA COCInera española fina, tiene buena recomendaciones; sueldo $25; desea corta familia. Teléfono M-9683.

SE OFRECE SEÑORA MEDIANA edad española para cocinar, sabe de repostería, tiene referencias, cocina criolla, española y americana. M-5063.

SE DESEA COLOCAR UNA EXCElente cocinera española, es formal y cumplidora. No le importa dormir en la colocación o fuera. Tiene referencias. Informes: Paula 36. Telf. M-5350.

SE OFRECE UNA MUCHACHA ESpañola, para matrimonio o corta familia, o para cocinar y limpiar. Tiene buenas referencias y no sale a los repartos. Telf. M-4645.

UNA JOVEN DE COLOR, SUPERIOR cocinera y repostera en general, desea encontrar casa que paguen buen sueldo. Hace plaza, si es necesario. Magníficas referencias. Telf. M-8530.

OFRECESE JOVEN DE COLOR, DEL país, para cocinera entendiendo repostería. Duerme en la colocación. No menos de $18.00. Informes: FO-1077 y FO-2015

SEÑORA DE COLOR, DE MEDIANA edad, desea colocarse de cocinera o criada separadamentep. Sabe su obligación y duerme en la colocación: 10 pesos en adelante. Informes: FO-2015.

SE DESEA COLOCAR UN COCINERO y repostero, inglés, sabe muchas clases de dulces y distintos platos cubanos y americanos, siempre muy limpio y sin pretensiones. Tiene muy buenas referencias y muchos años de práctica en buenas casas. Llame: Telf. F-6090.

ESPAÑOLA SE COLOCA PARA COcinar y limpiar a corta familia, sabe cumplir con su obligación, tiene referencias. Teléfono M-5209.

SE DESEA COLOCAR UNA COCINEra repostera de color, tiene magnífica referencia. Teléfono F1-6171.

DESEA COLOCARSE UNA ESPAÑOla para cocinar solo, entiende de repostería; duerme en la colocación. Teléfono U-5470.

120 MANEJADORAS

SE DESEA COLOCAR JOVEN ESPAñola para manejadora, tiene experiencia en cuidar niños y es muy cariñosa; tiene buenas referencias; prefiere familia decente. Llamar teléfono M-4496. Aguila No. 74 esquina a San Miguel. Hotel Residencial.

SE OFRECE UNA MANEJADORA DE color, de mediana edad para recién nacido o de pocos meses. F-6090.

SE DESEA COLOCAR UNA BUENA manejadora de color, con referencias. Teléfono F-3164.

SE DESEA COLOCAR UNA MANEjadora inglesa para manejar niño; es fina y de buena presencia; tiene muy buenas referencias. Teléf. F-6164. Calle 25, número 1617.

122 INSTITUTRIZ

SEÑORITA PROFESORA DE REFInada educación, que habla bien inglés, desea colocarse como Institutriz o acompañante con familia o señora que vaya a viajar. Inmejorables referencias y acostumbrada a viajar. Llamar al X-1341 o escriba a M. H. G. al DIARIO DE LA MARINA.

123 COSTURERAS-MODISTAS

SE OFRECE COSTURERA JOVEN a domicilio por semanas o por meses, hace lo mismo vestidos que ropa interior y muy especialmente en ropa de niños. Telf. U-6682

SEÑORA DE MEDIANA EDAD DEsea colocarse lo mismo coser de [illegible] como de mujer, va a domicilio, tiene referencias. Teléfono: [illegible]

SE OFRECEN

123 COSTURERAS-MODISTAS

SE OFRECE UNA MODISTA PARA coser y cortar en casa particular o taller especialidad en el corte. Informan Telf. F-7451

124 LAVANDERAS-LAVANDEROS

SE OFRECE UNA BUENA LAVANdera con magníficas referencias. También se coloca de cocinera, entiende repostería. Informes: Herrera, F-5921 12 entre 11 y 13, Vedado.

125 CHOFERES

DESEA COLOCARSE UN MATRIMOnio español, él para chofer, 14 años práctica, ela para cuartos o comedor o cocina, tienen referencias. Teléfono I-3249

SE OFRECE UN CHOFER MECANIco, con práctica en toda clase de máquinas. Es hombre solo y no tiene mayores pretensiones. Tiene buenas referencias. M-1149.

SE OFRECE CHAUFFEUR ESPAñol para casa particular con más de 20 años de práctica y con inmejorables referencias. Informan: F-6236.

SE DESEA COLOCAR UN CHOFER en casa particular o comercio; tiene referencias. Teléfonos F-6150 y F-6112.

SE OFRECE UN CHAUFFEUR EN casa particular con 10 años de práctica; tiene referencia de la casa donde trabajó. Preguntar por Mario. Teléfono M-8411.

SE DESEA COLOCAR DE CHOFER un joven de color, muy decente y con muchos años de práctica con muy buenas referencias; para informe llame al teléfono FO-3597, de 12-1|2 a 1-1|2, preguntar Aballí; y para informes llame también al FO-1634. Dr. Cañizares.

SE OFRECE UN CHOFER DEL país. Tiene referencias. Informes: F1-6171.

128 AGENTES-VENDEDORES

PERSONA DECENTE Y CON MAquina propia, desea plaza para vendedor de casa particular o compañía, con preferencia en el giro de garage; dirigirse por escrito al Sr. H. S. Reina 127, Habana.

129 OFICINISTAS

SE DESEA COLOCAR JOVEN DE taquígrafa mecanógrafa o para atender oficina. Tiene algunos conocimientos de inglés. Tiene referenciar. Llamar a María. Telf. A5-5082

131 OFERTAS VARIAS

SEÑORA SOLICITA BUENA CASA de señora o caballero, como ama de llaves o compañía, es instruida, sabe francés y costura, no le importa viajar o ir al campo, módicas pretensiones, llamar al teléfono X-1667 por las mañanas de 8 a 12 Sra. Grau.

HOMBRE BLANCO 30 AÑOS FUERte trabajador desea trabajo sin pretensiones, ayudante cocina, jardinero o cualquier otro. Preguntar por Armando Morales, panadería Los Pinos, I-5221, local 9.

SE OFRECE MATRIMONIO ESPAñol con referencias de años y casas conocidas; él para criado y ella para criada de cuartos. Práctico en el servicio a la rusa. Aguila 231. M-1149.

SE DESEA COLOCAR UN MUCHAcho; sabe hacer toda clase de trabajos; desea dormir en la colocación. Informes en el Teléfono F-4638.

Profesionales

1 ABOGADOS Y NOTARIOS

ME HAGO CARGO DE DEMANDAS, divorcios rápidos, matrimonio notarial, cartas de ciudadanía, pasaportes declaratoria de herederos, etc. Véame, anticipo gastos. Bufete Alberto Cuervo, edificio La Metropolitana 342. Telf. M-2808.

2 PROCURADORES

DIVORCIOS

Muy rápidos, a plazos cómodos, en toda la República. Cubanos y extranjeros, desde 20 pesos. Matrimonios en su domicilio. Ciudadanías. Divorcios dentro de los primeros 15 días. De 3 a.m. a 6 p. m. Obrapía 17, Dr. Angel Fernández.

3 DRES. EN MEDICINA

DR. A. BARBA INCLAN

Cirujano Ortopédico. Ha trasladado su consultorio para San Lázaro 122 (bajos) casi esquina a Aguila. Consultas diarias de 2 a 3, $3.00 ordinarias; $5.00 a horas especiales. Gabinete de Fisioterapia.

DR. A. LABRADOR

Especialidad enfermedades estómago, Intestinos, Flujos crónicos, Venéreos y Sífilis, Corazón, Riñones y Pulmones, inyecciones intravenosas. Se hacen toda clase de análisis Consultas gratis de 8 a 11. Pagos 1 a 3. Angeles 3, entre Reina y Estrella. A-0801.

DR. J. B. RUIZ

Ex-especialista del Centro Gallego de los hospitales de Filadelfia y New York, Especialista vías urinarias, venéreo sífilis y trastornos sexual. Uretroscopía y Cistoscopía. Consultas de 1 a 3 Trocadero 35.

DR. ANTONIO PITA

Enfermedades neviosas y endocrinas

Contando con un bien montado instituto de Fisioterapia, Tratamiento efectivo de la nerurastenia, impotencia, frigidez sexual, enfermedades crónicas y glandulares, etc. Novísimo método de estimulación Vago-Simpático. No visita, ni da consultas por Correo. Consulta previamente concedida: $10.00. Consultas, de 2 a 4 p. m. $2.00, San Lázaro 45, a una cuadra de Prado y Malecón. Telf. A-9292.

DR. JOSE ALFONSO

Ex especialista del Centro Asturiano: ojos, garganta, nariz y oídos. Consultas mutualizables, de 10 a 12 y de 4 a 5: $1.00; de 2 a 4: $3.00. Turno fijo: $5.00. Operaciones módicas, Monte 386. Telf. M-2350.

DR. ALFREDO COMAS

Especialista del Instituto del Cáncer. Enfermedades venéreas, sífilis, impotencia, afecciones de señoras, tumores del útero y pechos. Aplicaciones del Radium. Horas: de 2 a 5. Telf. M-7728, San Nicolás 70. Habana.

DR. CARLOS LAMAR

Asma. Tuberculosis. Bronquitis.

Especializado en la curación del Asma por un procedimiento especial. Tratamiento de todas las enfermedades del pulmón y de los bronquios y la Colitis. Consultas de 1 a 4, martes, jueves y sábados. Virtudes 130, altos. Teléfono U-1809.

INSTITUTO DEL VIEJO
NEPTUNO 120

Especializado en el tratamiento de enfermos de más de 40 años. Servicio permanente. Laboratorio. Visitas domiciliarias, Curaciones. Consultas. Electricidad médica. Farmacia. Especialistas. Clínica. CUOTA MENSUAL $1.50 Obsequiamos el primer recibo

DR. OCTAVIO RIVERO

Asma, tuberculosis, enfermedades pulmonares y alérgicas. (Coriza, urticaria)

Ex asistente Servicio del profesor Say, (Barcelona; ex jefe clínico Dispensario Antituberculoso Municipal. Consultas: lunes, miércoles y viernes, 12 a 2 p.m. Hora fija, previo aviso. Campanario 43. M-6258

Profesionales

3 DRES. EN MEDICINA

GABINETE UROLOGICO ALEMAN VIAS URINARIAS

Consultas gratis de 7 a.m. a 8 p.m. Tratamientos modernos con Vacunas Alemanas para curar la Gonorrea en pocos días sin dolor. No importa que sean crónicas o mal curadas. Garantizamos por medios científicos la curación radical. Para consultas y curas reservadas llame al teléfono M-3606, Facilidades de pago. Impotencia, debilidad sexual, piel y sífilis. Jesús del Monte 135, bajos, frente a la Quinta de Dependientes. Habana.

NUEVO CONSULTORIO MEDICO

Consultas de 1 a 3 p. m. (gratis). Tratamiento radical Asma. Enfermedades del hígado y vesícula, estreñimiento crónico, hemorroides catarros frecuentes. Niños: raquitismo falta de apetito y crecimiento. Tratamiento de engorde. Animas 134, casi esquina a Lealtad.

DR. MESA RAMOS

PIEL, SIFILIS, VENEREO

Impotencia, Esterilidad, etc. Consultas y tratamientos 8 a 9 a.m., 5 a 7 p.m. Perseverancia 32, entre Animas y Virtudes.

DR. ROSAL

Sistema nervioso. Corazón. Medicina interna. Consulta diaria, de 4 a 6, San Miguel 117, bajos, entre Gervasio y Escobar. Telf. U-2341.

DR. FRANCISCO J. DE VELASCO

Corazón, pulmones, estómago e intestinos.

DR. RUBEN DE VELASCO

Corazón, pumones, enfermedades de los niños. Consultas de 1 a 3, días laborables. Horas especiales, previo aviso. Salud 34. Telf. M-6068.

POLICLINICA INTERNACIONAL

Director: Dr. David CABARROCAS

San Miguel 130-B. Consultas: de 9 a 10 a. m. y de 2 a 7 p. m., excepto sábados y domingos. Por turno: 50 cts., $1.00, $2.00, $3.00, $4.00 y $5.00 consultándose primero los de más precios. Tuberculosis, Asma, Bronquitis, Reumatismo, Diabetis, Sífilis, Blenorragia, Pielitis, Nefritis, Ictericia, Dispepsia, Vómitos incoertibles del embarazo, con raspado o cura; Neurastenia, Ulcera del estómago, Anemia, Dientería, Paludismo, Apendicitis. «Pobres, consúltense gratis, presentando este anuncio».

DR. JOSE RANDIN VERGARA

Comandante médico del Ejército Director del hospital militar «Dr Arístides Agramonte»

VIAS URINARIAS

Jefe de Urología de la clínica «4 de Septiembre» y de la clínica Cardona. Consultas diarias, de 8 a 11 a. m. hospital militar; lunes, miércoles y viernes, a las 5 p. m., clínica Cardona, en 17 número 449, Vedado.

DR. ALEJANDRO MUXO

VIAS URINARIAS

Especialista de la clínica-hospital «Cuatro de Septiembre» y de la quinta «Covadonga», del Centro Asturiano. Cirugía génito urinaria. Enfermedades venéreas y trastornos sexuales. Consultas diarias, de 4 a 7 p. m. Perseverancia 49, entre Animas y Virtudes. Telf. A-7001.

INSTITUTO HIGIA

ENFERMEDADES VENEREAS (EXCLUSIVAMENTE)

Curación rápida y garantizada de gonorrea reciente o antigua, prostatitis, orquitis, artritismo blenorrágico, sífilis, úlceras chancrosas, impotencia. Ultimos medicamentos. Método indoloro. Diatermia, fulguraciones. CONSULTAS Y RECONOCIMIENTOS GRATIS, de 7 a.m. a 9 p.m. Turnos especiales. Zanja 2, altos, entre Galiano y Rayo. Telf. M-6605

DR. J. LYON

(De la Universidad de París)

Especialista en la curación radical de las hemorroides, sin dolor ni operación. Consultas diarias de 1 a 3. Consulado 27, altos, esquina a Genios

5 DENTISTAS

DR. J. M. GATELL

CIRUJANO DENTISTA

Calle Habana número 98, entre Obispo y Obrapía. Especialista en extracciones, puentes, coronas de oro y platino y dentaduras postizas. Arreglo de puentes y planchas, en el día. A los clientes que lo deseen, los termino en 24 horas. Facilidades de pago. Consultas: de 8 a 8. Telf. A-8335.

DR. ARMANDO CRUCET

Cirujano dental y oral, de la facultad de Pennsylvania y del Gatestson Hospital of Oral Sugery. Ex profesor de la Moffit Porcelain Dental School de Filadelfia.

Tratamiento médico quirúrgico de la piorrea alveolar dentadura de porcelana, cordales impactados, Rayos X, diaterma, electro coagulación. Infrarojo. Alta frecuencia. Rayos Violeta. **Consultas por hora fija.** Paseo núm. 17, entre Línea y Calzada, Vedado. Telf. F-5153.

6 COMADRONAS

CONSUELO RUDA

Comadrona ex interna de la casa de Salud La Balear». Muchos años de práctica. Consultas gratis. Nueva del Pilar número 14, entre Benjumeda y Desagüe. Telf. U-5824

COMPRAS

9 CASAS

COMPRO PROPIEDAD URBANA, que no exceda de nueve mil pesos, debe estar bien situada y producir buena renta. No intermediarios. Dirigirse a E. R. Castro, apartado 688 dando precio mínimo, situación y detalles completos de la propiedad.

COMPRAMOS

Compramos y vendemos propiedades a precios de situación, Habana y repartos. Sr. Blanco, Consulado número 79, altos: A-9969, de 11 a 1 y de 4 a 6 p. m.

15 MAQUINARIAS

COMPRO MOTOR DIESSEL 50 HP. nuevo o ligeramente usado, tomando en cambio Diessel alemán 9 HP., absolutamente nuevo, Box 416, Santiago de Cuba.

11 FINCAS RUSTICAS

COMPRO FINCA ALREDEDOR 50 caballerías entre Guanajay, Cabañas y Bahía Honda. No pago más de $500 caballería, ha de tener río y no pierda su tiempo si no es primera de primera. No Corredores. A. Galán. U-1276.

12 ESTABLECIMIENTOS

SE COMPRA GARAGE CON O SIN equipo de capacidad 50 máquinas, punto céntrico o taller mecánico; no se trata Corredores. Teléfono: M-2071.

17 MUEBLES Y PRENDAS

U-2530: COMPRO MUEBLES EN GEneral. Liquidamos casas completas: pianos, máquinas coser y escribir, objeto arte, adornos, porcelana, plata, bronce, vajillas, libros, oficina. Compramos todo. Negocio rápido: U-2530.

COMPRAS

17 MUEBLES Y PRENDAS

U-1800: COMPRA MUEBLES

Pianos, máquinas de coser y escribir, objetos de arte, plata, porcelana, bronce, libros, antigüedades, neveras, oficinas completas, archivos y lámparas. Todo cuanto represente valor. «El Ras»: U-1800.

U-6970. COMPRO MUEBLES, OBJEtos de arte, vajillas de porcelana y plata, máquinas de coser, escribir pianos, pianolas. Todo lo que tenga por vender. Operación rápida. Dinero en mano. U-6970.

M-7084. — COMPRO MUEBLES MAquinas coser y escribir, objetos arte, lámparas, pianos, porcelanas, libros, cuadros, alfombras, vajillas diccionarios, baúles, maletas, antigüedades, neveras, ropa. Acudo enseguida, teléfono M-7084.

Compro M-9136

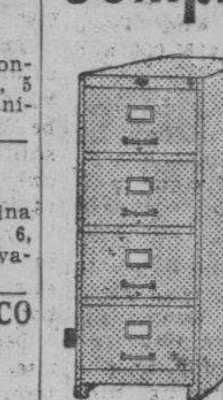

Muebles, máquinas de coser y escribir, contadoras, equipajes, lámparas, radios, neveras y objetos de arte. Muebles de oficinas, archivos metálicos, cajas de hierro, divisiones, mamparas, cafés, fondas, barbería, molinos de café. Compro todo. Avise a esta casa. Tenemos gran surtido. Háganos una visita.

Compramos:
Brillantes, platino, plata y oro BAHAMONDE Y CIA., (desde 1893) Amistad 94, casi esquina a San José.

A-6751: «LA MEXICANA». COMpro muebles finos, corrientes, oficina, objetos arte, antigüedades, máquinas de coser, etc. Visítenos o llámenos: Angeles 25, entre Maloja y Sitios: A-6751.

A5-5932. COMPRO MUEBLES, MAquinas coser, escribir, radios onda corta, refrigeradores, equipajes, cristalería fina, antigüedades. Hago cambios. El Corazón de Jesús. Salud 47 entre Manrique y Campanario.

A-9003: COMPRO MUEBLES FINOS Y CORRIENTES

Objetos arte, oficina todo, lámparas, equipajes, máquinas coser, sillones barbería, pianos, porcelana, bronce, ropa caballero. Todo lo que venda. Telf. A-9003.

COMPRAMOS JOYAS

Antiguas y modernas, con brillantes, zafiros, rubíes y esmeraldas finas, oro, platino, plata y enchapes hasta en pedazos. Objetos de plata, bandejas, juegos de café, cubiertería y otros artículos. Rosarios de oro y plata, con cuentas de perlas, coral, amatistas, etc. Pagamos bien. Vamos a domicilio.

CARBALLAL Y HERMANOS
San Rafael 138, entre Gervasio y Belascoaín. Telf. U-5744.

COMPRO LAMPARAS FINAS DE uso y objetos de arte. Teléfs. M-3040 y A5-0082

COMPRO BRILLANTES

Papeletas de empeño. También cambio sus prendas antiguas por las más modernas. Usted obtendrá ventajosas ofertas, si nos honra con su visita en nuestras oficinas de Galiano 108, altos, o llama a nuestro Telf. A-9374, de 8 a 10 a. m. y de 2 a 4 p. m.

¿NECESITA DINERO?

Pignoramos y compramos joyas finas, artículos plata, bronce, porcelana, cristal, marfil alfombras máquinas escribir coser Singer, radios, lámparas, muebles ropa de hombre y objetos valor.

«LA REGENCIA»
Suárez núm. 8 y 10. Telf. A-6628.

COMPRAMOS JOYAS

Antiguas y modernas, con y sin brillantes y piedras, relojes de oro, rosarios y objetos de plata, porcelana, adornos finos y bronces.

PIGNORAMOS Y CAMBIAMOS
Necesitamos mercancía. Vamos a domicilio. Solicitamos lotes.
«LA SEGUNDA IMPERIAL», Corrales 157, esq. a Figuras. A-9640.

I-3363 COMPRO MUEBLES

Modernos, juegos de cuarto, comedor, sala, escaparates sueltos, camas de hierro y máquinas de coser. Se pagan bien. I-3363.

U-5154: COMPRO MUEBLES

Modernos, todas clases y máquinas coser Pagamos más que nadie. Vendemos, cambiamos y aceptamos muebles en fondo. No venda sin antes llamar a Díaz y Chao Neptuno número 197 y 200: U-5154.

A-7795: COMPRA MUEBLES

De todas clases. Pagamos más que nadie. También vendemos, cambiamos y alquilamos. No venda sin antes hacer una llamada: A-7795. Vamos en el acto. «La Honradez». Máximo Gómez núm. 85.

18 UTILES DE OFICINA

COMPRO MUEBLES DE OFICINA: máquinas escribir, sumar y calcular, cajas caudales, archivos, sillas giratorias, baúles y maletas, oro, plata y brillantes. Pagamos más que nedie. «La Nacional», Villegas 93: A-9915.

19 LIBROS E IMPRESOS

NO REGALE SUS LIBROS ANTIguos a librerías de viejo. La librería **Albela** se los compra, pagándole más que nadie. Belascoaín casi esquina a San Rafael. Telf. U-5783.

COMPRO LIBROS DE TODAS CLAses y en todas cantidades. Pago bien. Voy a domicilio. Diríjase a José Marí, librería «La Escuela». Monte y Egido.

23 OBJETOS VARIOS

DESEO COMPRAR UNA PUERTAreja que tenga aproximadamente 3.1/2 m etros de ancho por 4 de alto para la entrada de una finca. Dirígirse a Teniente Rey 71 teléfono: M-9243

CAMBIOS

25 SOLARES Y FINCAS RUSTICAS

CAMBIO GRAN TERRENO DE 12x25 situado en lo mejor de Luyanó, cerca del Paradero, por una casa. Más informes: Sr. Paz. Juan Alonso y Pedro Pernas, Luyanó; bodega.

Arrendamientos

A-1 FINCAS RUSTICAS-URBANAS

GRUPOS DE AGRONOMOS GRAduados en el extranjero, solicitan finca 2 a 5 caballerías, cerca Habana, terernos colorados. Regadío una o más caballerías. Informes: Telf. F-5443.

A-2 ARRENDAMIENTOS VARIOS

ARRIENDO BARATO, VENTA GAsolina y planta engrase, en garage con buena clientela. Informes: Barcelona 13.

Reparaciones

42 MUEBLES Y PRENDAS

GRAN TALLER DE TAPICERIA
DE MARTINEZ

Avisa a su distinguida y numerosa clientela el traslado del taller a Sitios número 47. Tapice sus muebles con telas importadas a precios económicos. Doramos, barnizamos y reformamos toda clase de muebles. Trabajos garantizados. Recuerde: Sitios 47. Telf. M-7872.

«GARCIA ESPINOSA». MUEblería y tapicería, San Rafael y Soledad. Hacemos trabajos de tapicería, reconstrucción, pintura y decoración. Mejor trabajo y mejores precios, porque somos obreros, directores y propietarios. Nuestro teléfono: U-1424. English spoken.

!Repare a tiempo su nevera!

Rionda, Esmaltados por calefacción eléctrica. Infanta 52 y medio. Telf. U-3968.

REPARAMOS SUS MUEBLES POR poco dinero, dejándolos nuevos. Casa Pardo. U-5761. Los modernizamos, barnizamos a muñeca y esmaltamos «Duco». Pinturas mimbres a vapor y neveras. Tapicería en general. Azogamos espejos. Trabajos garantizados. San Rafael número 130.

REPARACIONES DE MUEBLES
DE DIONISIO FERNANDEZ

Especialidad en barnices, colores y esmaltes. Combinaciones de maderas y chapas. Limpieza de muebles y envases. Especialidad: pianos y muebles de oficina. Pase por nuestro taller, en San José número 87, entre Gervasio y Escobar: U-5334.

REPARACIONES DE MUEBLES
CASA «CORO»

Barnizamos toda clase de muebles y tapicería. Especialidad en colores, combinaciones de maderas y chapas. Limpieza de muebles a domicilio. Estrella 27, entre Aguila y Angeles. **Teléfono: M-2127.**

VENTAS

48 CASAS

POR $15.000 Y UNA CASITA NUEva vendo casa grande ocho dormitorios, esquina 1.050 metros, Calzada Vedado, bajos, escribir C. Herrera apartado 244 Habana.

Precio de ganga
VENDO
JESUS DEL MONTE 417

Casa de Manpostería, azotea y tejas, 530 metros planos de superficie. Compuesta de sala, saleta, un salón corrido de 4.20 por 17 metros, dos cuartos, cocina de gas, dos baños con servicios completos y un hermoso sótano. Unica oportunidad. Escríbanos y gustosamente lo atenderemos. Informes: Calle F número 34, Vedado, Habana, Oficina de Inversiones.

$2.600 CASA MODERNA EN LUYAnó a una cuadra de Calzada e Hijas de Galicia, sala, 2 cuartos, servicio intercalado, comedor, patio, traspatio agua caliente, a la sombra. Informan calle Cueto 830 casi esquina a Luyanó, de 4 a 6, Telf. I-5463. No corredores.

LINDA RESIDENCIA PORTAL, JARdín, sala, 2 cuartos baño intercalado moderno, galería, comedor fondo, techos concreto, fabricación primera $3.500. Llamad FO-2856 calle A y Lanuza, Almendares, directo.

FONOLLAR Y CIA. CONSTRUIMOS reparamos y reformamos. ¿Queréis solidez por poco dinero? Llamad Tel. FO-2856 construid no compréis casas hechas, damos facilidades, proyectos gratis, construcciones fuertes y económicas. Llamad a Fonollar.

LA SIERRA

Vendo en el mejor punto chalet arte modernista 2 plantas 4 lujosos dormitorios, 2 lujosos baños, sala, comedor y garage, precio oportunidad, $11.500. Otro esquina sombra 3 dormitorios y garage, $2.000. Otro moderno muy lujoso, buenas vías de comunicación, $7.000. Para verlos a todas horas, calle 9 y 12 reparto Almendares Oficina Sr. Alpendre, FO-2542

AMPLIACION ALMENDARES

Vendo sin estrenar 2 lujosos chalets esquina con jardín, portal, sala, comedor 4 amplios dormitorios, lujoso baño, garage, 1 cuarto, altos precio: $7.000; otro $6.500 para verlos a todas horas, diríjanse calle 9 y 12, reparto Almendares, oficina Sr. Alpendre, FO-2542

VEALA, MIRAMAR: DOCE ENTRE Tercera y Quinta Avenidas; hermoso chalet, 4 cuartos, dos baños hermosa terraza, 3 cuartos de criados Informes: FO-2247

SE VENDE DOLORES 274 ENTRE Lawton y Armas, solar de 23 por 6 con 138 metros cuadrados, con 2 habitaciones de mampostería, cocina, ducha e inodoro, de citarón. Más informes en la misma.

SE VENDE UNA CASITA UNICA EN 800 pesos, para pobre, 2 cuadras de Infanta en aldo, portal, sala grande, 2 cuartos, servicios, mosaicos y teja, patio cercado 205 metros. Informan telégonos M-4476 y M-2751 Celestino

VENDO CASA ARMAS ENTRE San Francisco y Milagros, capaz para numerosísima familia, tranvías puerta, la mejor cuadra, resuelva problema residencia solamente 1·800 pesos, terreno solamente cubre. Maximino Martínez. I-3173.

VENDO REPARTO LA SIERRA MOderna casa de dos plantas, propia para familia de gusto, muchas comodidades, citarón. Calle 5a. y 10. $7.500 dueño la misma.

REPARTO ALMENDARES: ESPLENdida casa con jardín, portal, sala, recibidor, 4 cuartos, closets, hall, lujoso baño, comedor, pantry, cocina, patio y garage: $5,500. Informes: O-Reilly 11, departamento 407, Telf. M-1072.

VIBORA: GRAN CASA, JARDIN, portal, sala, hall, 4 cuartos, baño intercalado, comedor, pantry, cocina, patio y garage: $5000 Informes: O-Reilly 11, departamento 407. Telf. M-1072.

PROPIETARIO INVERSIONISTA: Vendo magnífico edificio, magnífico punto Habana 20 casas y 11 apartamento, Mide 540 metros, fabricados 2,500 metros. Renta $820.00 mensual. Precio:: $89,000. Marrero, Aguiar 27: M-7774.

VENDO BARATO, ANTIGUO Y COnocido garage, buen storage, venta gasolina, accesorios, planta engrase, punto céntrico, contrato, poco alquiler, nave moderna, dejando utilidades. Informes: Barcelona 13.

VENTAS

48 CASAS

PEDRO DE LA CUESTA
INVERSIONES
HABANA: $3,500

De contado y reconocer hipoteca moratoriada de $2,400, calle Progreso número 13, a media cuadra de la Manzana de Gómez, hotel Plaza, edificio Bacardí, etc. Mide 6.11 por 19.40 metros, propio para renta o edificio de varias plantas. Pedro de la Cuesta: A-8697 y FO-2419.

REPARTO ALMENDARES
$5,200

A dos cuadras del crucero de Montalvo. Residencia modernísima, toda de citarón, techos de placa monolítica, situada a la sombra. Se compone de jardín, portal, sala, hall, dos habitaciones bajas y una alta, con baño intercalado de color, de la marca Crane, comedor al fondo, cocina, garage y servicio de criados. A media cuadra de la ruta de ómnibus. Véala. Pedro de la Cuesta: A-8697 y FO-2419.

REPARTO ALMENDARES
$7,500

Residencia moderna. Compuesta de jardín, portal, sala, gran hall de dos metros de ancho, tres habitaciones, baño intercalado completo, comedor al fondo, patio lateral y gran patio con frutales al fondo, cocina y cuarto y servicio de criados, garage. A media cuadra de ómnibus y tranvías. Pedro de la Cuesta: A-8697 y FO-2419.

ALTURAS DE ALMENDARES
$10,500

En la Avenida Central, a dos cuadras del puente Almendares. Chalet compuesto de tres plantas, sótano, garage para dos máquinas, dos cuartos de criados, lavaderos y patio. En la planta principal: jardín, portal, sala, recibidor, comedor, cuarto y terraza cubierta con cristales, con bonita vista al Bosque de La Habana, cocina y servicio auxiliar. En los altos: cuatro habitaciones, baño completo, terrazas al frente y al fondo. Puede dejar algo en hipoteca si quiere. Pedro de la Cuesta: A-8697 y FO-2419.

NICANOR DEL CAMPO
$18,500

A dos cuadras de la Calzada de Columbia, residencia de gusto. Mide 20 por 40 metros. Se compone de jardín, portal, recibidor, sala, biblioteca, comedor estilo Renacimiento, gran hall central, seis cuartos con dos baños intercalados, con closets, pantry y cocina azulejeados hasta el techo, despensas, garage para dos máquinas, dos cuartos de criados con servicios, tanque para agua de 500 galones, (que no se necesita, por haber mucha agua), terraza al costado, acera de sombra. Omnibus y tranvías a todas horas. Puede dejar hasta $6,000 en hipoteca. Pedro de la Cuesta: A-8697 y FO-2419.

AMPLIACION DE ALMENDARES
$7,000

En la calle 9, entre Avenidas Novena y Décima. Compuesta de jardín, portal, sala, hall, tres habitaciones, baño intercalado, comedor, cocina, cuarto y servicio de criados, garage al fondo, traspatio. Pedro de la Cuesta: A-8697 y FO-2419.

AMPLIACION DE ALMENDARES
$9,000

Casa-quinta, con 1,250 metros de superficie, grandes jardines alrededor de la residencia. Compuesta de portal, recibidor, sala, comedor, cocina, habitación con su baño para familia, cuartos y servicios de criados y garage al fondo. En los altos: tres habitaciones, baño completo, terraza, etc. Un verdadero regalo. Situación: Avenida Octava entre Primera y E., a dos cuadras de la Calzada de Columbia. Pedro de la Cuesta: A-8697 y FO-2419.

AMPLIACION DE ALMENDARES
$9,000

En la gran calle Doce, chalet de dos plantas. Compuesto de jardín, porta, recibidor, saa, comedor, cocina, cuarto y servicio de criados, traspatio, garage al fondo. En los altos: recibidor, cuatro habitaciones, baño completo, terrazas al frente y al fondo. Puede dejar hasta $2,500 en hipoteca y cancelar por partidas de $200.00. Está situada a la sombra y separado de sus colindantes a más de diez metros. Pedro de la Cuesta: A-8697 y FO-2419

CERCA DE BELEN
$2,200

En la calle Godínez, letra G., entre Columbia y Buenavista. Mide 6 por 29 metros. Se compone de portal, sala, dos habitaciones y baño intercalado, cocina, patio y otro cuarto. Propio para renta, a una cuadra y media de la Calzada de Columbia y media cuadra del tranvía. Pedro de la Cuesta: A-8697 y FO-2419.

LUYANO
$3,800

En la calle Pérez, a dos cuadras de Toyo. Casa compuesta de portal, sala, comedor, tres grandes habitaciones, baño completo, moderno, cocina de gas, patio lateral y al fondo con frutales. Pedro de la Cuesta: A-8697 y FO-2419.

SOLARES

En la gran Quinta Avenida y 16, Miramar, esquina de sombra, mide 24 por 45 metros: $12,500; en Almendares, calle B., entre Lanuza y Miramar, a $2.50 vara; en La Sierra, esquina de fraile, calle 8 y A., 23.17 por 21.65: $2,200; en el Vedado, calle 6, esquina a 27, 23 por 23, a $15.00 metro; en la Avenida Central, reparto Alturas de Almendares, 18 por 45, a $3.25 vara. Muchos más en todos los repartos. L'ame para verlos: A-8697 y FO-2419 P. de la Cuesta.

OFICINA: OBRAPIA No. 32
DEPARTAMENTO NUM. 1

OPORTUNIDAD: HABANA. CASA moderna, 3 plantas: $8,500. Edificio 3 plantas. Precio: $22,000. Casa esquina, Santos, dos plantas: $6,000. Marrero, Aguiar 27: Telf. M-7774.

PRECIOSO CHALET

Vendo en Cortina y Estrada Palma, con jardín, portal, sala, hall, 3 cuartos, baño color, amplia cocina, garage y servicio de criados Véalo, de 3 a 6 p. m.

HABANA: CASA DOS PISOS, RENtando $55.00, en $5,500; otra de dos pisos, inquilinato, rentando $180.00, en $12,000; esquina en Reina: 16.000 pesos. Informes: Telf. M-1072.

VENDESE: PLAYA BARACOA, OFERta razonable, Morúa Delgado 147. Magníficas condiciones. Visítela después escríbale ofertas al Sr Rabelo, apartado 1312, Habana. También alquílase.

ALMENDARES: BONITA CASA PAra corta familia y dos apartamentos independientes: $3,500; solar Ampliación, a $1.75; varias parcelitas, esquinas; solar a plazos. Verlos: FO-1097, de 1 a 5.

SE VENDE EN AMPLIACION DE Almendares, Avenida 10, entre la calle 12 y 13, una casa chica, moderna, con todas las comodidades. Habitaciones amplias.

PRIMERA Y NUEVE, AMPLIACION de Almendares, vea un grupo de casas que fabrico, todas con tres habitaciones; otra de criados, garage, bonito baño. Dueño: Vázquez FO-3983.

INVERSIONES

Solvencia moral y económica. Véame o llámeme sin compromiso de ninguna clase para usted. Vendo y compro casas y solares. Dinero en hipoteca en La Habana y repartos. Mucha reserva, prontitud y honradez en las operaciones. Informes: Victoriano Alvarez, calle 14 esquina a D., reparto Almendares: FO-3786.

EN LO MEJOR DE MIAMI VENDO casa dos plantas terreno 100x112, oportunidad para inversión ventajosa con renta segura. Informes directos del propietario. Sra. Lena. Teléfono FO-2139.

VENTAS

48 CASAS

AGUSTIN SOLIS
AGENTE DE NEGOCIOS
COMPOSTELA 50, ENTRE OBISPO Y OBRAPIA
M-2751

CASAS

Lamparilla cerca Habana, 2 plantas, 20 metros terreno: zaguán, sala, saleta, 4 habitaciones, baño y cocina, cada planta. Renta: $115.00, en 4,0000 y reconocer hipoteca moratoriada de $10,000. A. Solís, Compostela 50: M-2751.

Para renta, cerca estatua Máximo Gómez, 375 metros terreno, 26 habitaciones, bien conservada. Renta: 225 pesos. Precio: $13,000 y reconocer censo de $3,600. A. Solís, Compostela 50: M-2751.

Cerca Belascoaín y Reina, 3 plantas monolíticas: sala, 2 habitaciones, buen baño completo cocina cada planta. Renta $50.00, en $4,700. A Solís, Compostela 50: M-2751.

Buenavista cerca colegio Belén, gran residencia, monolítica, primera de primera: jardín, portal, sala, hall, 3 dormitorios, baño intercalado, comedor, pantry, cocina garage cuarto y servicios de criados patio con fuente sevillana: $9,000. A. Solís, Compostela 50: M-2751.

Reparto Almendares: calle Tercera cerca 12, moderna: jardín, portal, sala, 2 grandes habitaciones, comedor, baño y patio: $3,000. Otra, calle Diez cerca Fuente, moderna: jardín, portal, sala, 3 habitaciones, baño intercalado, comedor, cocina, patio y garage: 3,500 pesos. A. Solís, Compostela 50: Telf. M-2751.

Columbia: calle Mendoza, pegada a Calzada Columbia, moderna: portal, sala, 3 habitaciones, comedor, baño, cocina y patio: $3,300. Otras cerca Miramar, 2 casitas modernas: portal, sala, 2 habitaciones, comedor, cocina, sótano grande, doble vía comunicación. Rentan $30.00, en $4,500, las dos. A. Solís, Compostela 50: M-2751.

Luyano: esquina, una cuadra Concha, 2 plantas modernas independientes: sala, saleta, 3 habitaciones, baño, cocina, cada planta. Renta $40.00, en $4,700. A. Solís, Compostela 50: M-2751.

Víbora: a 20 metros Calzada, casa moderna: sala, 3 habitaciones, comedor, baño completo, cocina, garage. Renta $30.00, en $3,000. A. Solís, Compostela 50: M-2751.

Casas antiguas: Lealtad, 6.50 por 23: $7,500; Manrique, 10 por 25: $12,500 Suárez, cerca Monte, 6 por 17: $4,000; Corrales, 195 metros: $4,000; Aguiar, 127 metros: $7,000; Cuba, 225 metros: $9,500; Corrales, 6.50 por 15: $4,500; Damas, 6 por 23: $4,500; Sol, 308 metros: $8,000; Cristo, 9.50 por 13.50: $8,500; Factoría, 6 por 17: $3,800. A Solís, Compostela 50: M-2751.

SOLARES

Calle 25, entre B. y C., 17 por 22.66: $30.00 metro; calle 9, entre 22 y 24, 18 por 40: $5.00 metro; 25 entre O. y P., 20 por 40: $2.00 y reconocer censo $10.00 metro; 29 cerca Paseo, solar completo (fraile): $13.00 metro; 8 cerca 27, 16.60 por 40: $6.50 metro; A cerca 25, solar completo: $13.00 metro; frente Río Almendares y calle Vedado, entre 19 y 21, 4,800 metros, a $1.00 metro. A. Solís, Compostela 50: M-2751.

REPARTO ALMENDARES: JARDIN, portal, sala, hall, 3 cuartos, baño intercalado, comedor, cocina, patio y garage: $4,000. Informes: O-Reilly 11, departamento 407. Telf. M-1072.

VEDADO: COLOSAL CHALET EN calle Dos cerca de Calzada. Ganga: $2,000. Tiene 5 cuartos, 2 baños, garage; otro, con 4 cuartos, garage: $7.800. Informes: M-1072.

VENDO SIN ESTRENAR HERMOSA casa de dos baños colores intercalados, cuatro habitaciones; otra criado, amplio hall, garage, traspatio y otras comodidades. Vea al sereno. Vázquez. FO-3983.

VENDO CASA SIN ESTRENAR PRImera y 12 al lado de la esquina, jardín, portal, sala, hall, tres habitaciones, otra criado, comedor, cocina, pantry, lujoso baño, garage y patio. Vea al sereno. Vázquez. FO-3983.

GANGAS! GANGAS! PROXIMO INfanta. 4 plantas monolíticas, sala, saleta, 3 habitaciones, baño intercalado, comedor, cocina cada planta. Rentan $100. $10.000. Jesús Peregrino; 2 plantas. $5.500. Diego Pérez. Obispo 65. M-6872.

FAUSTO MARIN Y R.
Empedrado 12 casi esquina a Cuba
A-7958

CALZADA DIEZ DE OCTUBRE, PORtal, sala, comedor, 3 cuartos baño, cocina, patio, $1.700, en Santos Suárez hermosa casa $5.500, gastando en ella $1.500, vale $10.000 despues, en Avenida Concepción, magnífica casa $4.500 otra pegadita a San Francisco, $3,200. F. Marín, A-7958.

CASA TRES PLANTICAS INDEPENdientes, moderna, renta 51 pesos, próxima a Belascoaín en $5.000 y en reparto Almendares jardín, portal, sala, sall, dos cuartos, baño intercalado, comedor, cocina, patio, garage, $3.000. F. Marín, A-7958

VEDADO. CALLE 21 ENTRE CALLE de letra 13.66 por 50 a 20 pesos metro, se dan facilidades de pago, esquina en calle 19 mide 22.72 por 36.96 fraile a 7 pesos vara y solar entre 14 y 16 mide 12.05 ms. por 31.50 a 12 pesos metro. F. Marín, A-7958

PARA FABRICAR CALLE CORRAles en su mejor lugar 6.50 por 28.50 precio $4.000 con frente tranvía San Francisco-Víbora, solar brisa, 240 ms. en 700 pesos, Reparto La Sierra, brisa, 18 por 47 varas a 5 pesos vara. F. Marín Empedrado 12, A-7958

PARA FABRICAR CALZADA DIEZ de Octubre próxima a Santa Catalina, solar con 524 metros, fíjese bien, metros, con once y pico de frente, a diez pesos sin rebaja, metro, haga su residencia como usted desee allí punto muy saludable. F. Marín, Empedrado 12. A-7958.

QUE NEGOCIO DE REGALO, CUAtro casas, una de ellas de esquina con bastante terreno cada casa con entrada para automóvil de portal, sala, dos cuartos, baño, cocina mucha agua a una cuadra Calzada de Arroyo Apolo, todas en tres mil pesos, libre gravámen. F. Marín, Empedrado 12. A-7958

$700 CONTADO Y $900 MENSUALIdades, vendo espléndida casa madera, 150 metros fabricados, con mil varas terreno, frutales, agua propia, luz teléfono etc. 2 cuadras ómnibus y tranvías. Villa Evira, reparto Montejo, dueño FO-3134

HERMOSO CHALET EN LO MEJOR de La Sierra, calle Primera, cuatro habitaciones y todas las comodidades modernas. 560 varas jardín. Un año de fabricada, véndese en $9.500. Informan FO-3134

SE VENDE ACABADO DE CONStruir, en el Reparto Kohly, Alturas un chalet compuesto jardín, portal sala, comedor, tres cuartos, baño intercalado, pantry, cocina, cuarto de criados, garage y jardín al fondo. Fabricación de primera. Grandes facilidades de pago. Trato directo. Manzana Gómez Nro. 264.

EN LUYANO A UNA CUADRA DE la esquina de Toyo, se vende una casa acabada de construir con fabricación de primera, compuesta de sala, comedor, tres cuartos, baño intercalado, cocina y patio, agua fría y caliente. Para verla e informes su dueño, Santos Suárez Nro. 107, altos de 2 a 4 p.m. No se trata con corredores.

AMPLIACION DE ALMENDARES — Avenida Segunda entre Diez y once casa pintada de fresa, se vende en $5,200 y $1,400 en hipoteca moratoriada, tres cuartos garage, pantry, jardín, gran patio con árboles frutales, es ganga. FO-2395

VENTAS

48 CASAS

CENTRO DE NEGOCIOS

Venta y Compra de casas, fincas rústicas de media caballería en adelante en carretera, solares y establecimientos. Dinero en Hipoteca, San Lázaro 360, bajos, Pegado a Belascoaín. U-1802. Informan Llenín.

PROPIEDADES EN VENTA POR THE NATIONAL CITY BANK OF NEW YORK

CASAS

Requena 16, entre Carlos III y Lugareño. Casa moderna, de 34 apartamentos. Renta mensual: $550.00. Precio: $50.000.

Concordia 100, tres plantas, dos apartamentos, cada planta, de sala, recibidor, comedor, tres habitaciones y baño. Precio: $35,000.

Paseo 171, entre 19 y 21, Vedado, letras B. y C., dos casas de dos plantas, cada una: sala, recibidor, 3 cuartos, baño, comedor, cocina y servicio de criados. Precio: $11,500, cada una.

Juan Delgado 226, dos plantas. Planta baja: portal y terraza al frente y fondo, recibidor, sala, comedor, cocina, cuarto de criados y servicios. En los altos: terraza al frente, recibidor, 5 habitaciones y doble servicio sanitario. Precio: $18,000.

Cerrada 24, una planta: sala, recibidor, tres habitaciones, comedor al fondo, baño y servicios sanitarios. Precio: $4,500.

SOLARES

Concepción de la Valla número 27. Solar de 670 metros. Precio: $7,000.

Country Club Park: 5,237 metros, en parte donde hay mucho fabricado.

Reparto Miramar: Dos solares, 20 por 45 metros. Calle O, entre Primera y Tercera Avenidas: $4.00 vara. Dos solares, 20 por 45 metros, calle 16 entre Quinta y Séptima Avenidas: $5.00 vara.

Sitios y Plasencia: 1,124 metros de terreno. Se dividen en parcelas pequeñas: $8.00 metro.

VENDO AMPLIACION DE ALMENdares, regia esquina sin estrenar: 4 cuartos, baño intercalado, jardines a dos calles, garage, cuarto alto, servicio, Avenida Tercera y Diez, frente Iglesia. Informa dueño: Julián Alfonso: I-5798.

49 SOLARES

GANGA. SOLAR A $1.25 VARA, 12.97 por 56.60 en San Julio entre Avenida Columbia y Medrano, centro, alto, plano Calle San Manuel al fondo. Informes: Ave. Porvenir Nro. 820, Lawton.

GANGA EN LO MEJOR DE BUEN Retiro esquina de sombra, Steinhart y Robau solar frente a doble línea de tranvías, 31.25 por 44.82, 1400 varas; se admiten ofertas. Informes su dueño, FO-2928

VEDADO, CALLE 23: $5,250

Vendo único solar por fabricar en la manzana. Mide 18 por 30.19. González: M-2602. OReilly 26, propietario. No comisión.

Vendo la mejor esquina de la Calzada de Columbia. Mide 30 por 40 También vendo parcelas de centro. Precio desde $3.00. Su dueño: González. Telf. M-2602, O-Reilly 26.

Vedado: Vendo solar próximo a 17, acera sombra. Mide 24.17 por 58.96. Precio: $5,500. Se puede vender la mitad. González: M-2602, O-Reilly 26, propietario. No comisión.

A $0.50, VEDADO

Lindando con el Cementerio de Colón y próximo a 26: 18,000 metros; finquita reparto San Agustín, 6,300 varas y tres casas madera, a 50 centavos. Martínez y Prieto, O-Reilly 23: A-6951 e I-3456.

VERDADERA GANGA: CALLE MANgos entre San José y San Luis, dos cuadras Calzada Jesús del Monte, calle asfaltada. Unico terreno por fabricar. Mide 21.22 por 40, Todo o la mitad. Precio: $3.00 vara. Dueño: Marrero, Aguiar 27: M-7774.

MILITARES FRENTE A CALZADA Columbia, entre Avenida de las Palmas y la otra. Vendo solar, mide 12 por 26.50: $800.0. Una cuadra Consejo Corporativo. Marrero, Aguiar 27: M-7774.

UNICAS PARCELAS EN SANTOS Suárez. Calle Dolores entre Zapotes y San Bernardino, aceras nuevas, sombra. Miden 10 por 13 y 20 por 13. Precios: $400.00 y $800.00. Marrero: M-7774.

ALTURAS DE COLUMBIA: CHICAS parcelas, lo más alto, próximo colegio Belén, una cuadra Calzada Columbia, media cuadra tranvía. Distintas medidas, desde $2.50 vara. Marrero: M-7774.

ALTURAS DE COLUMBIA: ESQUINA 3,019 varas, a $1.65; centro, entre Almendares y Buenavista, a $1.00 otro paradero Cazadores, a 90 centavos. Verlos: FO-1097.

GANGA: EN EL CENTRO DE LA ciudad se vende un solar yermo en la calle de Aguila No. 283 entre Misión y Gloria; mide 7m. x 32m.; para más informes su dueño. San Lázaro No. 360, altos.

VENDO PARCELA DE ESQUINA EN Estrada Palma y Cortina de 15.50m por 20.00 m, en $1.300. Informan Teléfono I-3016 de 12 a 2 p. m.

SE VENDEN SOLARES. — REPARto Kohly, Alturas, primera Reparto salida Puentes Almendares, el de más porvenir por lo saludable, por su gran altura y fresco, por su panorama no igualado en ningún Reparto; por su hermosa vista al río Almendares y por ser el más próximo al Vedado. Se dan grandes facilidades de pago, si es para fabricar. También vendo chalet acabado construir, fabricación primera, todo citarón, placa monolítica, marcos caoba, compuesto jardín, portal, comedor, tres cuartos, baño intercalado, cuarto de criados, garage y gran traspatio. En Vedado, las esquinas 25 y 32 y 25 y 30 y Calzada y Paseo, también terreno con una nave construida en 24 entre 24 26, a $6.00 vara contando nave. Trato directo. Manzana Gómez 264.

SE VENDEN DOS SOLARES UNO de esquina en el reparto Nueva Floresta a mitad de su costo Informa: Sánchez D y 29 Café.

SEA USTED PROPIETARIO, VIVA casa propia, $5.00 mensuales, lo hacen dueño de un solar con agua, luz y calles. Le hacemos planos gratis. Pida informes: F-2755

TERRENO EN PEDROSO, CALLE ASfaltada, aceras, alcantarillado y agua a cuadra y media de Infanta, con 3.000 varas y frente a tres calles. Se vende todo o parte. U-1710.

SE VENDE TERRENO EN MIRAmar, lugar muy alto, al lado del puente de Pote, muy barato, con 7.245 varas caudradas. No corredores. Trato directo. Dirigirse a señor García, calle Emna 3, bajos, entre Baratillo y San Pedro, de 9 a 11 de la mañana y de 2 a 4 de la tarde, todos los días.

ALMENDARES SOLARES Y PARCELAS DE TODAS LAS MEDIDAS

12 por 22 en $750.00, la parcela de 264 varas.
12 por 35, en $1,150, la parcela de 420 varas.
10 por 45, en $1,000 la parcela de 457 varas.
22 or 21, esquina: $1,250 la parcela de 462 varas.
45 por 32, esquina: $3,250, la parcela de 1,470 varas.
22 por 45, esquina $2,250, la parcela de 1,014 varas.
Informes directos al comprador: FO-3786, Alvarez.

E.C.D. 2016

VENTAS

49 SOLARES

SE VENDE MUY BARATO UN SOlar calle 7 y Paradero Orfila, Reparto Benítez. Trato directo. Informan teléfono FO-3192

50 FINCAS RUSTICAS

VENDO MEDIA CABALLERIA, CArretera Bejucal, casas, pozo, frutales, platanal, $2.100, dos caballerías carretera Ceiba del Agua, casa mampostería, regadío, frutales, 800 palmas, $8.000. Cano, Obrapía 46.

VENDO VEREDA NUEVA 3 CUARtos caballería terreno llano colorado, casa vivienda madera, tejas francesas, arboleda frutales, platanal, pozo, cercada, $2.500, facilidades. Juan Miguel Fernández, Vereda Nueva.

VENDO FINCA DE DOS CABALLErías, carretera San Antonio de los Baños a Vereda, hermoso chalet, caballos, vacas, muchos frutales propia para recreo. Informes FO-2247

FINCA BENITEZ. CARRETERA CEIba del Agua; kilómetro 5; 1-3|3 caballerías, 600 metros frente. 400 palmas, 700 plátanos, frutales, 2 pozos, 2 casas. Informan en la misma.

GANGA! GANGA! FINCO 3 CABAllerías, 9 kilómetros Capitolio. Frente Carretera, amplias viviendas, mil frutales todas clases, 500 cocos, producción, 1.500 fruta-bomba, 10,000 guayabas, 1,000 palmas criollas, potrero, yerba güinea, arroyo, 3 pozos agua potable, regadía, carretera interior. $11.500. Facilidades. El Gato Negro, Diego Pérez, Obispo 65. M-6872.

VENDO UNA FINCA DE 5 Y MEDIA caballerías con frente a carretera varias casas, bodega, colegio, buen regadío con cuatro pozos fértiles, dividida en cuartones, trasiego de leche, un camión 80 vacas y novillas de raza 100 cochinos de raza, 500 gallinas, 3 yuntas de bueyes, buen batey, tierra prieta 100 palmas, 500 matas de coco y demás frutales. Informes teléfono I-3723 No se admiten corredores. Precio: $25.000. Se deja algo en Hipoteca

SE VENDE O SE PERMUTA FINCA ganadera en Camagüey, 16 caballerías guinea y paraná, dos ríos, pozo y aljibe casa vivienda y vaquería toda cercada arabo y ácano, varias divisiones, 100 vacas de leche, 50 novillas, 6 toros Cebú y Holstein, 15 caballos, varios puercos, herramientas y monturas. También se permuta por finca en la provincia de la Habana. Valor en venta: trece mil pesos al contado. Operación rápida. No corredores. Informan: Morro 9 A. frente garage Navas.

VENDEMOS EN CANTIDAD RAZOnable plantación de fibra de henequén, en Nuevitas, con 83 caballerías de terrenos, más de dos millones de plantas productivas, edificios, maquinaria desfibradora y motores, almacén de empaque, prensas, equipo completo de oficina y miscelánea; suficiente postura para replanto. Ideal para instalar maquinaria de jarcia en conexión con la plantación y el equipo de desfibrado existente. Compañía Agrícola de Henequén, S. A., Nuevitas, Cuba.

51 ESTABLECIMIENTOS

VENDO MEJOR PUNTO COMERcial Güira Melena bodega, café, fonda, con sus aparatos, muebles, enseres, buena venta, módico alquiler, largo contrato Informa: Cano, Obrapía 46, bajos.

SE VENDE UNA CASA DE COMIdas y con habitaciones para alquilar, Monte 147 altos de la Peletería de La Isla

VENDO UNA IMPRENTA A PRIMEra oferta o cambio por propiedad; acepto y doy diferencia; puede verse todos los días, 1 a 4 p. m. Neptuno 169 B, entre San Francisco e Infanta. Más informes: F-4603, Modesto.

VENDO UNA CARPINTERIA, CON aparatos, nave y terreno, preparada para toda clase de trabajos. Informes: I-6251.

VENDO LUJOSA CASA HUESPEDES 30 habitaciones, contrato, en $2,200. Otra calle San Rafael, $600; deja $100 mensuales. Fernández, Café Independencia. Belascoaín y Reina.

VENDO BODEGA EN CALZADA, $1.800, contrato, enseres modernos, surtida, no deudas, mucha venta cantina. Véala. Fernández, Café Independencia. Belascoaín y Reina.

52 BOVEDAS Y PANTEONES

BOVEDA SIN ESTRENAR $125 CApilla de cantería, mitad su valor, panteón moderno costó mil pesos en $700. Al lado de la Capilla Central. Ramón Grillo, portales del Necrocomio, Cementerio de Colón. Teléfono F-6010, Habana.

BOVEDAS Y OSARIOS LISTAS PAra enterrar a $120.00; osarios solos a $30.00. Traslado restos a $12.00. Informes Rogelio Suárez Hijo, portales derecha a la entrada del cementerio. Teléfono F-2382.

53 AUTOMOVILES - ACCESORIOS

CAMIONCITO CHEVROLET DEL 26 con chapa, abierto, lo regalo en 40 pesos, garantizado. Véalo Garage Soledad 24 entre San José y San Rafael.

VENDO CAMION FORD SIN FIN, marcado este año, $45 Informan al teléfono FO-2857 González.

Automóviles usados

1937 Buick Sedán, 4 puertas, radio, baúl.
1937 Studebaker Sedán, 4 puertas, radio.
1936 Studebaker Sedán, 4 puertas.
1936 Ford Sedán, 4 puertas, baúl.
1936 Chevrolet Sedán, 2 y 4 puertas.
1936 Pontiac Sedán, 4 puertas.
1936 Graham Sedán, 4 puertas, baúl.
1935 Oldsmobile Sedán, 4 puertas.
1935 Pontiac Sedán, 2 puertas.
1935 Chevrolet Sedán, 2 y 4 puertas.
1935 Ford Sedán, 2 y 4 puertas.
1935 Buick Sedán, 4 puertas.
1936 Buick Sedán, 4 puertas, baúl.

Y Muchos más, de todos tamaños y marcas. Venga a verlos, los liquidamos.

AGENCIA "PONTIAC"

Marina 64, esq. a Vapor, (frente al Torreón).

VENDO UN AUTOMOVIL MARCA Nash, completamente nuevo, del 37. Informes: garage «Miramar», Prado y San Lázaro. Mario del Valle.

VENTAS

53 AUTOMOVILES - ACCESORIOS

MAGNIFICO SEDAN DE CUATRO puertas, con baúl, Ford del 36, color negro, gomas nuevas. Lo doy con facilidades de pago. Arjona, Hornos núm. 8. Telf. U-6522.

GRAN OPORTUNIDAD: SE VENDE un camión Chevrolet de reparto de 3|4 tonelada de 1938, último modelo, completamente nuevo; para verlo e informes: Hernández. San Lázaro No. 360, altos.

BUICK 7 SE VENDE EN BUEN EStado y pintura en condiciones se vende barato, caso urgente, se puede ver en Oficios Nro 29 Garage

PISI-CORRE CHEVROLET SE VENde barato, gomas nuevas, 33 klms. po galón. 17 y A Vedado.

DODGE 1938, SEDAN «DE LUXE». 4 puertas, gomas blancas y radio sólo 7,000 kms. Pago al contado. Informes Telf. A6653

VENDO OLDSMOBILE SEDAN 1935, cuatro puertas, carrocería acero, en perfectas condiciones. Vestidura de cuero. Informes: A-7479.

VENDEMOS CAMION CHEVROLET 36, caseta de fábrica y carrocería estaca, chassis reforzado con bacalao. Propio para transporte doble juego. 32x6. Latour, Zanja y Lucena.

AUSENTANDOME VENDO LINCOLN Zephir 1936, perfecto estado, o cambiolo con nueva máquina conocida, entregada en New York, Box 416, Santiago de Cuba.

54 MAQUINARIAS

MOTOR DE PETROLEO SE VENde en muy buen estado. Otro, Deus, de arranque en frío, sin mecha, de 15 H.P.: puede verse y tratar con sus dueños en la fábrica de muebles. López Hnos. Estrella 164 entre Marqués González y Oquendo.

SE VENDE BARATA LA MAQUInaria de un taller de confecciones, véase en Aguiar Nro. 97, esquina a Muralla

SE VENDE UN CEPILLO MECANICO de 7 pies, marca Machine Tool. Y un Sinfín marca Silver de 26". Completamente nuevo. Infanta y Zanja taller de Reparación de automóviles. No. 154.

LIQUIDO 6 TONELADAS RAILES una paila vapor 3-HP. Una compresora aire con su equipo pintar Duco. Ventiladores y Extractores Horno. Otras cosas, Patrocinio 412 Teléfono I-6650.

BOMBAS Y MOTORES ELECTRICOS también vendo motor gasolina Waterloo de 6 H.P. Egido 37

56 MUEBLES Y PRENDAS

VERDADERA GANGA. LAMPARA «Trianon» para sala, 6 luces, toda de bronce y cristal $59; otra de madera tallada, estilo salomónico casas latinas, $29. Zanja 52, esquina a Lealtad.

FAMILIA VENDE LUJOSO CUARto caoba completo magnífico muy barato, comedor Renacimiento $95. Recibidor, idem., $40; lámpara idem., $25, todo como nuevo. Departamento 4, Prado 47

RAPIDO URGEME VENDER DOS lujosos juegos cuarto 3 cuerpos, nuevecitos $45, $70; otro regio chiforrober butacón baratísimo, sala, comedor renacimiento, $40; $62. Escobar 9, San Lázaro y Lagunas.

GANGA. — SACRIFICO JUEGO DESpacho Renacimiento compuesto de librero, buró, frailero y 2 jamingas, con cueros legítimos repujados y policromados, $155, $vale $350. Zanja 52, esquina a Lealtad.

POR EMBARCAR SE VENDEN TOdos los muebles de una familia corta. Neptuno Nro. 251, 2o piso interior, izquierda.

VENDO LUJOSO CUARTO, ULTIMO modelo tres cuerpos butacón tiradores carey $125, otro lujosísimo barras niquel cromo, baratísimo, regio comedor Renacimiento $75. Living-Room $75. Concordia 127, Belascoaín y Gervasio.

SE VENDEN MUEBLES DE OFICIcina, máquinas, escritorios y demás accesorios. Lonja del Comercio 210.

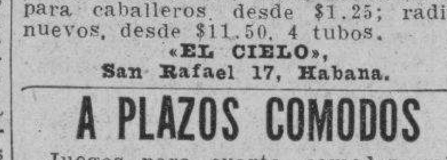

Relojes suizos garantizados, con piedras, desde $5.00; lisos, desde $3.00; para caballeros, desde $1.25; radios nuevos, desde $11.50, 4 tubos.

«EL CIELO»,
San Rafael 17, Habana.

A PLAZOS COMODOS

Juegos para cuarto, comedor, sala, livingroom, etc., finos y modestos, últimos modelos. No pague lujo.

COMPRAMOS Y ACEPTAMOS

Sus muebles usados en fondo y tenemos gran cantidad en liquidación. Venga hoy mismo. No repare en distancia.

Se vende una caja de caudales

«EL FENIX»,
Picos, Carballido y Compañía, Neptuno y Soledad. Telf. U-1360.

LAMPARAS DESDE $1.00

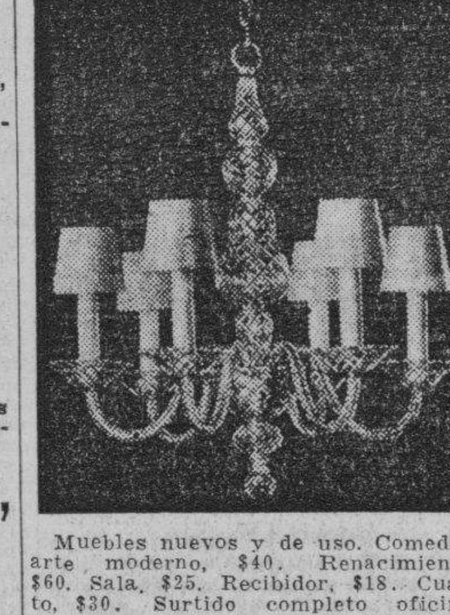

Muebles nuevos y de uso. Comedor, arte moderno, $40. Renacimiento, $60. Sala, $25. Recibidor, $18. Cuarto, $30. Surtido completo oficina, pupitres, sillas café, chaisselongs, paravanes, sillones inválidos, vidrieras, armatostes, divisiones, ceniceros, neveras, objetos arte Compramos y cambiamos. «La Casa Inglesa», Salud 9 esquina a Rayo. M-7179.

VENTAS

56 MUEBLES Y PRENDAS

VENDO EN LA QUINTA PARTE DE su valor, un juego de cuarto de tres cuerpos, caoba escogida, regias lunas, todo superior; juego sala, mimbre y lámpara de sala de 5 luces, a precio de ganga. San Lázaro 478, frente a Basarrate. Casa particular.

VENDO JUEGO DE CUARTO DE tres cuerpos, comedor de nueve piezas, un juego de sala de 9 piezas y un chailong. San Rafael número 143, letra E., entre Soledad y Aramburo. (A cualquier hora).

MUEBLES A PLAZOS

Y al contado. Casa Hierro, Compostela y Merced. Precio de liquidación, desde los más modestos hasta los más lujosos. Tomamos muebles usados en fondo. Vea nuestra exposición: M-1220. Alquilamos muebles.

MUEBLES A PLAZOS

Juegos cuarto: $8.00 fondo; sala: $5.00 fondo; comedor, $8.00 fondo. Cambiamos muebles. Tomo en fondo. Precios sin competencia.

«LA VICTORIA»
Monte 193, Telf. M-7458

NEVERAS

No lleve su refrigerador a la playa. El bajo voltaje y el salitre lo destruyen. Neveras americanas, recons truídas y garantizadas, de todos tamaños. Infanta 52 y medio entre Desagüe y Benjumeda. Tejas.

MUEBLES EN GANGA

Juegos cuartos: $25.00; idem. 3 cuerpos: $40.00; sala: $12.00; comedor: $30.00; escaparates: $9.00; con lunas: $15.00; mesas correderas: $5.00; aparadores: $6.00; 6 sillas y 2 sillones: $10.00; neveras: $10.00; máquinas de coser y escribir. Se cambian y compran toda clase de muebles, pagando más que nadie.

«LA PRINCESA»,
San Rafael 107, entre Escobar y Gervasio. Telf. U-5926.

LA PREDILECTA

LA CASA QUE NO COBRA LUJO

Gran liquidación de lámparas de sala, comedor, cuarto, biblioteca, de bronce, cristal y madera, cuadros, alfombras y objetos de arte y artículos para regalos, a precio de ganga.

"LA PREDILECTA"

San Rafael y Oquendo, (al lado del bar). U-2530.

GANGAS DE HOY EN LA CASA ROS y Novoa. Ventas a plazos. Secciones: muebles oficina, domésticos y sillería irrompible Viena «Thonet». Aceptamos muebles usados para cambiar por nuevos, Galiano 94, J. Naveira, S. en C.

¡¡OPORTUNIDAD!! ESPECIALIDAD EN ESTILO INGLES

¡NO PAGUE LUJO! VISITE LA MUEBLERIA Y TAPICERIA «GARCIA ESPINOSA» EN SAN RAFAEL Y SOLEDAD

Elegantes y cómodos livingrooms, muy baratos; juegos de sala, comedor y cuarto de tres cuerpos, con originales modelos de coquetas. Acuda hoy mismo y ahorrará dinero. No cobramos lujo, porque no lo tenemos. Además, porque somos obreros, directores y propietarios. Nota: La entrega de muebles al interior, con un veinte por ciento más barato. Nuestro teléfono: U-1424. English spoken.

VENGA A VERNOS EN SEGUIDA

AHORRARA DINERO. FACILIDADES DE PAGO. TOMAMOS SUS MUEBLES A CAMBIO

"LA CASA LOPEZ"

BELASCOAIN 76
ENTRE JESUS PEREGRINO Y POCITO
TELEFONO U-1541

MUEBLES BARATOS

Liquidación permanente de Radios, Juegos de Sala, Cuarto y Comedor.

A VERDADEROS PRECIOS DE GANGA

VENTAS

56 MUEBLES Y PRENDAS

VENDO REGIO JUEGO CUARTO caoba 3 cuerpos chiffobe 3 cuerpos, apliquets eléctrico coqueta maderas enterizas, tiradores modernos, $165, verdadera ganga. Gervasio 61 entre Neptuno y San Miguel.

MUEBLES EN GANGA: CONStruídos en las mejores maderas, estilos modernos y elegantes. Grandes facilidades de pago. Admitimos muebles en cambio. Visítenos y se convencerá. Díaz y Chao, Neptuno 197 y 200, entre Belascoaín y Lucena: U-5154.

GRAN LIQUIDACION DE CAJAS registradoras «National», de todos tamaños, con garantía mecánica. «La Nacional», Villegas 93, entre Teniente Rey y Amargura. Teléfono: A-9915.

CAPAS Y FLUSES, DESDE $2

RADIOS, DESDE $5.00

Camisas, pantalones y zapatos, liquido una gran existencia procedentes de subastas; muebles oficina, máquinas escribir, sumar, coser. Véalas: Monserrate número 39 y parque Zayas. «La Hispano Cuba».

¡¡MUEBLES, REGALO!!

Juegos de cuarto, comedor, y sala, a precios de verdadera ganga, se compran y cambian sus muebles.

"EL CAPRICHO"

Un diseño para cada cliente. Angeles número 22, entre Estrella y Maloja. Telf. A-7077

CASA MIMBRE "LA PARISIEN"

La que sirve a la mejor sociedad. Lindísimos modelos de la mejor calidad. Precios económicos. Garantizamos los trabajos (nuestros clientes recomiendan la casa). San Rafael número 50. Exposición y fábrica A-9956.

MAQUINAS ARCHIVOS

BUROS
CAJAS
Pupitres

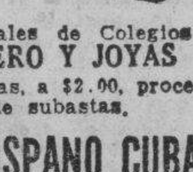

Materiales de Colegios
DINERO Y JOYAS
Fluses y capas, a $2.00, procedentes de subastas.

"LA HISPANO CUBA"

Monserrate y Parque Zayas. Telf. A-8054.

SALUD 11

Juegos livingroom, finísimo; cuarto, sala y comedor, Renacimiento, Arte Moderno; lámparas, neveras, refrigeradores, pianos, radios, juegos-mimbre, sillas, sillones, camas, escaparates sillas-café Viene sillones-barberos. Oficina: burós, archivos, máquinas escribir, contadoras, mamparas, caja hierro de 6 puertas, fuente soda y molinos. Visite esta casa. Salud 11: M-9136.

VENDO PORQUE ESTORBA, CUARto 3 cuerpos, caoba, lunas interiores, $80; buró-caoba, sillas giratorias, $25, sala $43, máquina Singer ovillo, pin-pon o cheslong, $4.00. Belascoaín 52, bajos, lado Escuela Medicina.

FAMILIA VENDE LUJOSO CUARTO 3 cuerpos butacón tiradores finísimos $125, comedor Renacimiento, $85; Lámpara madera $25; Livingroom, nevera botellón, regio recibidor. Renacimiento Salud 54, Escobar y Lealtad.

Antigüedades y objetos

De Arte: crucifijos de tallas admirables, cuadros de mérito, bandejas, juegos de café, cubiertería, candelabros, escribanías, jarras, palanganas y otras cosas. Toda plata legítima. Alhajas antiguas y modernas en profusión a precios reducidos.

CARBALLAL Y HERMANOS
San Rafael 138, entre Gervasio y Belascoaín, Telf. U-5744.

MUEBLES EN GANGA

Juegos de cuarto Arte moderno 4 pesos mensuales, comedor, caoba, último estilo: 3 pesos mensuales; sala y recibidor, modernísimo: pesos mensuales; juego de cuarto, tres cuerpos: caoba, últimas creaciones; 5 pesos mensuales.

Precios muy bajos.

«LA EMINENCIA» NEPTUNO 188

VENTAS

57 UTILES DE OFICINA

MAQUINA DE ESCRIBIR «REMINGton»: $17.00; archivo cartas, 4 gavetas: $7.00; librero de dos uertas: $6.00; y un buró-cortina grande: $5.00, Habana 75, entre Obispo y Obrapía.

SE VENDE UNA MAQUINA DE EScribir, librero, mesa auxiliar, cuatro sillas todo de caoba completamente nuevo; para verlo informes en Peña Pobre No. 10, esquina Aguiar.

MUEBLES DE OFICINA SE LIQUIDAN

POR TRASLADO

Rejas, mamparas, mesas, butacas, archivos, armarios, sillas, máquinas de sumar, etc.

BUENA OPORTUNIDAD

Compostela 53, entre Obispo y Obrapía. A-7744.

MUEBLES DE OFICINA

VENDO Y COMPRO

Burós, sillas giratorias, pupitres, libreros, satélites, juegos de recibidor.

CAJAS DE HIERRO

Caja de archivos, armarios de acero, archivos, tarjeteros, Kardex. Aproveche la liquidación de un lote de máquinas de escribir y sumar.

MAQUINAS DE ESCRIBIR

Sumar, calcular, mimeógrafos y adresógrafos.

«LA NACIONAL»,
Villegas núm. 93, entre Teniente Rey y Amargura. Telf. A-9915.

MUEBLES DE OFICINAS

VENDO Y COMPRO «LA CASA GONZALEZ»

Burós, bibliotecas, pupitres, sillas giratorias y toda clase de muebles para oficinas.

CAJAS DE HIERRO

Archivos, Tarjeteros, Kardex armarios de acero.

MAQUINAS DE ESCRIBIR

Sumar, calcular, mimeógrafos, adresógrafos.

Compostela 43, entre Progreso y O-Reilly
O-Reilly 58, entre Habana y Compostela.
Teléfonos: M-8638 y M-8081

58 LIBROS E IMPRESOS

LIBROS Y MODAS

Acaban de recibirse las mejores y más importantes Revistas de Modas para la Primavera y Verano de 1938, entre muchas otras merecen especial mención: Elite, La Moda de París, Revue Parisienne, Perfection, Prestige, Supreme, Chic Parisien, La Femme Chic, Femme Elegant, Jeunesse Parisienne, Chapeaux Elegant, Chapeaux Modernes, la Chaussure, Album de Ceremonies, Album de Bal, Creations de París, Croquis Aristiques Croquis Etudies, Elegances d-Eté, etc.

Compre sus Modas en

LIBRERIA ALBELA

Belascoaín y San Rafael: U-5783
Apartado 511. —Habana

59 RADIOS

VENDO RADIO GENERAL ELECtric, 7 bombillos, de mueble. Está nuevo. Lo doy por $22.00. Verlo en Sitios 26, segundo piso, entre Angeles y Rayo, teléfono A-6842

RADIO «MAJESTIC», GABINETE, 11 tubos: $25.00. Neptuno número 131, altos, esquina a Lealtad.

60 INSTRUMENTOS DE MUSICA

FAMILIA VENDE PIANO FINO ALEmán completamente nuevo, último modelo, urge venderlo. Véalo calle 12 Nro. 22 entre F y G frente a la Destilería Habana, Reparto Batista.

VENDO UN PIANO GIRALT, CAJA caoba casi nuevo. También lo cambio por una máquina de coser Singer ovillo central. Salud 47 entre Manrique y Campanario. Teléfono A5-5932.

VENDO FLAMANTE PIANO FRANcés cuerdas cruzadas, $80.00, garantizado sin comején, tambi;n otras marcas y precios. Pase por nuestra antigua y acreditada casa «El Brillante». Aguila Nro. 139.

«LA INTERNACIONAL», DE SAN Rafael 57, esquina a Campanario, vende los mejores pianos, cuarto de cola y verticales, europeos y americanos. Facilidades pago. «La Internacional». Teléfono A-6100.

LA PREDILECTA

LA CASA QUE NO COBRA EL LUJO

Realizamos pianos a precios increíbles y con grandes facilidades de pago. Tenemos el piano que usted necesita. Lo mismo para profesional que para estudiante. En alquiler desde $2.00 mensuales. San Rafael y Oquendo. (al lado del Bar). U-2530.

SUSCRIBASE Y ANUNCIESE EN EL «DIARIO DE LA MARINA»

VENTAS

60 INSTRUMENTOS DE MUSICA

GANGA. SE VENDE UN PIANO ALEmán completamente nuevo J. Nro. 552, esquina a 25, apartamento Nro. 4. Vedado

VENDO MAGNIFICO PIANO «HOward» en perfectas condiciones. Puede verse de 9 a 3, Baños 657 moderno entre 27 y 29. Teléfono F-5718

AFINADORES

AFINE SU PIANO POR $3.00 CON toda garantía y seguridad. Manuel Domínguez afinador mecánico y barnizador de pianos, gradualo en la escuela «Danguard», en New York. Taller de Reparaciones: Dragones entre Prado y Zulueta. Telf. M-3040

61 DE ANIMALES

PARA DOS QUE QUIERAN TRABAjar y uno que sea carpintero, Rastro de muebles y herramientas se vende barato. Alquiler muy barato. Informan Diez de Octubre 226.

PRECIOS DE PRIMAVERA. HUEVOS para incubar de raza Legorn Rohde Island, Plymouth Rock, Catalanas. Orpingtons de primera calidad, un peso veinte cts. docena entregados en la Habana, uno cuarenta al interior, Palomas buchonas blancas, premiadas Granja Noguer, Guanabacoa. Teléfono: XO-1631

VENDO A PRECIO DE SITUACION, mulos, carros y arreos de todas clases caballos, mulos de monta, y Pony, 4 potros sementales, 7 y media cuartas, bonito color; 40 mulos criollos, domados de monta y cerreros cerrados, para lecheros y un burro semental, criollo; una cesta de mimbre, con sus arreos, montura y una Pony Domingo Jarro, Marina y Atarés, Jesús del Monte X-1876

62 OBJETOS VARIOS

BARATISIMA VENDO CAMARA «PAthé» automática, lente F-3 5 completa, con varios lentes extra. Rendueles: I-4285, sólo de 7 a 9 p. m.

SE VENDE UNA LANCHA TIPO crucero, dos camarotes, equipada con motor Minerva. Está completamente nueva La doy casi regalada. Arjona, Hornos número 8. Telf. U-6522.

COLUMPIO DE CUATRO ASIENTOS, muy barato, 13 número 1054, entre 12 y 14. Vedado

SE VENDE UNA VIDRIERA, UN mostrador y un armatoste todo completamente nuevo, gran oportunidad para verlo e informes en Peña Pobre No. 10, esquina Aguiar.

GANGA: VENDO LANCHA MOTOR 26 piés, nueva construcción, cabina dos literas, 10 millas por hora, equipada para pesca o cruising.V éala lío Almendares, Casa Botes Yacht Club, Charles Roca, M-3227

VIDRIERAS, CONTADORAS

Vidrieras de todas formas y tamaños, mesas Vitrolite, sillas, banquetas exprimidores frutas, pasteleras, caja caudales, neveras, molino café, picadoras carne, rebanadoras jamón, contadoras «National». Compro, cambio y vendo.

MAQUINAS DE ESCRIBIR, BUROS

Archivos, tarjeteros, sillas giratorias, libros, mesas para máquinas. Véame antes de cambiar, comprar o vender sus muebles de oficina, divisiones mostradores. Casa Cano, Habana 116 y medio, entre Teniente Rey y Amargura: A-8607.

CONTADORAS- VIDRIERAS TO-

das clases. Neveras, refrigeración, cantinas, armatostes, sillas Viena, banquetas, molinos café, mesas vitrolite y fonda, gabinete, helados, cafetera Express, moledora almendras y toda clase Enseres para establecimientos. Liquidamos vidrieras de uso y hacemos toda clase cambios. Precios situación. Véanos antes de comprar, vender o cambiar. «El Siglo», Campanario y Belascoaín, Cuatro Caminos. Telf. A-8600

Dinero-Hipotecas

63 SOLICITUD

DINERO SOBE BOVEDAS

Panteones, muebles, radios, automóviles modernos, casas y solares al tipo más bajo, por el tiempo que desee, directo del prestamista, Fraga, Angeles 34 teléfono A5-1252

DINERO

En pequeñas y grandes cantidades sobre autos, muebles, etc., con buena garantía. Sr. Blanco, Consulado número 79, altos, notaría, de 10 y media a 1 y de 4 a 6. Telf. A-9969.

PRESTO DINERO DESDE $500.00

en adelante, en primera hipotecas, interés desde el 6 por ciento. No corredores. Telf. A-6836. Campanario 90, bajos, entre Neptuno y San Miguel. Sr. Correa.

DINERO

No pierda tiempo. Cuando necesite tomar dinero en hipoteca o pagarés, vea a M. Fernández, San Ignacio 50, Telf. M-9272 de 2 a 5. Operación rápida y absoluta reserva.

DOY DINERO HIPOTECAS, AL 7 por ciento. Operación 24 horas. También sobre bóvedas, panteones, alquileres de casas, nuda propiedad, etc. Compro casas y fincas rústicas. Alberto Cuervo, edificio La Metropolitana 342: M-2808.

64 OFERTAS

DINERO EN HIPOTECA, HABANA o Vedado. Tejadillo 36, altos, notaría. Sr. Abello. Telf. A-6754.

DINERO

Facilito grandes y pequeñas cantidades en primera hipoteca desde el 7 por ciento en adelante, para la Habana y sus barrios. Compro y vendo casas, solares y créditos hipotecarios. Compro y vendo Bonos y Acciones.

Julio C. Granda

Obrapía 33. Telf. M-5921 y FO-1668

Dinero-Hipotecas

64 OFERTAS

HIPOTECA: — URGEME COLOCAR $15.000, fracciones desde $300, Habana y Repartos. También bóvedas y panteones, desde $50. Interés bajo, reserva, firma en el día. J. Llanes, Sitios 42 esquina a San Nicolás. M-2632

DINERO

Sobre joyas, en todas cantidades.
«LA PERLA»,
Animas 84, casi esq. a Galiano.
Telf. A-8222.

DINERO SOBRE BOVEDAS. TAMbién pequeñas hipotecas. También compro bóvedas y casita pequeña o quintica. Dr. Cancio, Empedrado 46: M-2686 y X-1471.

65 BONOS Y VALORES

POR NECESITAR DINERO, VENDO crédito hipotecario de $3.000 con gran garantía de propiedad moderna. Hago un buen descuento. Más informes: Sr. Paz. Juan Alonso y Pedro Pernas, Luyanó, bodega.

GANGA. SE VENDE UN PIANO ALEmán completamente nuevo. J Nro. 552 esquina a 25, apartamento Nro. 4. Vedado

VENDO AL 65 BONOS DE LA HAvana Electric Railpay Company hipoteca consolidada. Llame a Juan Ribas al teléfono M-6814

COMPRO BONOS Y ACCIONES DEL Banco Asturiano y Banco Gallego, Cubana de Electricidad, Bonos Centro Gallego, se pignoran. Compro y vendo Bonos y Acciones de todas las Compañías cotizables y no cotizables en la Bolsa. Manuel Piñol, Obrapía Nro. 17

CAJAS RESERVADAS

Las tenemos en nuestras bóvedas construídas con todos los adelantos modernos y las alquilamos para guardar valores de los interesados. En esta oficina daremos todos los detalles que se deseen.

N. GELATS Y COMPAÑIA
106 Aguiar 108 esq. a Amargura.

SE VENDEN AL SETENTA POR ciento ni un punto menos, bonos de la Havana Electric Railway Company hipoteca consolidada, pregunte por Muñiz al teléfono I-6036

PARA LAS DAMAS

70 INTERES PARA LAS DAMAS

SE CORTA Y ENTALLA: 50 CENTAvos, cualquier hechura. También se termina en algodón: $1.00; seda: $1.50 y $2.00. Reformamos sombreros a precios módicos. Planchamos y engomamos: 25 centavos. Clases de corte y costura, sistema Martí, Amistad núm. 70.

EXPERTA PELUQUERA Y MANICUrer. Voy a domicilio, tres servicios: $1.00, pelado o peinado, arreglo de uñas y cejas dos servicios 70 cts; uno sólo: 50 cts. Teléfono FO-1075.

CORTE MODERNO NACIONAL

SISTEMA «MENDEZ»

Me es grato ofrecer enseñanza completa y rápida de corte y costura, basada últimas modas de París. Venga a la Central, Neptuno número 81, y convénzase de esta enseñanza que garantiza su autora, Sra. Méndez. Es más fácil. En las primeras clases puede hacerse sus vestidos, de 10 a 12 y de 2 a 6. También a domicilio y correspondencia. Moldes a medida. Moralidad.

MODISTA

Rosalía Hernández

San Rafael 152-B., bajos. esquina a Oquendo: U-3127.

Dobladillo de ojo, a:

2 cts. vara

Forramos hebillas a máquina.

Precios muy económicos

Plisados de todos tamaños bordados, festones y ojetes en colores. Forramos botones. Hacemos vestidos de alta costura y económicos.

TENEMOS MENSAJEROS

VELLOS

Extirpación definitiva de los vellos de la cara, muslos, piernas, etc. Tratamiento garantizado .Sra Alexander, calle Tercera número 405 entre Dos y Cuatro. Vedado.

$1.50 Corte y Costura

$1 50 MENSUAL
ACADEMIA «SANTA TERESA»

San Rafael 71, entre Campanario y Lealtad. Hágase profesora en tres meses. Desde la primera clase usted podrá cortar sus vestidos por figurín. También clases por correspondencia. Pidan la primera lección, incluyendo 3 centavos para franqueo. Expedimos títulos Telf. A-9222

¡FUERA CANAS! OBTENGA UN hermoso color negro, castaño o rubio, usando la tintura «La Favorita». Teñido del cabello: $2.00. Estuche: $1.00. De venta en todas las Farmacias. Depósito: Virtudes Nro. 28. «Casa Pilar», M-9392

JOSEFINA

Neptuno 121, altos. Si piensa casarse, Josefina le ofrece su traje de novia a precio de realización, de 10 pesos en adelante. Trajes de noche, desde 3 pesos, gran surtido. Alta costura en sombreros y vestidos. Ropa interior sin competencia. No lo olvide: Neptuno 121, bajos.

LEA QUE LE CONVIENE

Al recibo de $1.00 giro postal a nombre Elia Castán, San Lázaro 316 Habana, enviamos certificado «El Maestro Moderno», valioso libro que enseña hacer toda clase de sombreros de señoras.

PARA LAS DAMAS

70 INTERES PARA LAS DAMAS

BORDADORAS: NO USEIS PAPEL carbón. El lápiz transferible os hacará de puros. Podéis copiar cualquier dibujo y pasarlo a la tela con la plancha: 30 centavos; al interior 40 centavos. Figurines de modas, desde 15 centavos hasta los más finos. Casa Iglesias, San Rafael 45, Habana.

ENSEÑANZAS

75 PROFESORAS - PROFESORES

GARANTIZO HABLARA INGLES gramática, lectura, dictado, conversación, especialidad para sostener conversación. Preparo para viajes y exámenes. Competente profesora americana. Campanario 130, altos, antes Galiano 93.

BAILES MODERNOS: «TOMASIN» Profesor de moda. Enseña a bailar rápido, elegante: son, pasodoble, vals, blues, fox, tango de salón, vals vienés. Seriedad y garantía. Voy a domicilio. San Nicolás 264, dos cuadras Monte.

SEÑORITA LLEGADA DE EUROPA se ofrece para dar clases de inglés y francés. F-4749

PROFESORA DE INSTRUCCION cases a domicilio y en su casa, para para exámenes, ortografía y aritmética práctica. M-8734 Chacón Nro. 19

A DOMICILIO $6 HAGASE EXPERto taquígrafo, caligrafía, ortografía práctica, aritmética, cálculo mercantil, taquigrafía Pitman competente profesora. A-8622 en su casa nocturnas $2. Oficios 23 departamento 14, cerca Sol.

INGLES, TAQUIGRAFIA (INGLESA y española). Teneduría. Cálculos Mercantiles, Aritmética, Algebra, Caligrafía, Mecanografía y Ortografía. $6.00 mensuales, a domicilio, por el profesor F. Heitzman. Sitios núm. 10, altos, teléfono A5-1822.

PROFESOR GRADUADO EN LA Normal Central de Madrid. Clases a domicilio de Aritmética. Gramática, Taquigrafía Pitman, Mecanografía al tacto. Cuotas módicas. Sr. Pedrós. L, número 256. Teléfono F-4124.

ABOGADO AMERICANO (GRADUAted of Yale University) da clases en inglés; particulares y colectivas ($2.00 al mes) En su casa, lunes, miércoles y viernes, de 10 a 11 p. m. Para más informes: San Rafael 133, al fondo del Colegio Caballero. Teléfono A-8168.

ESCUELA DE BAILES

Exclusivamente bailes de salón. Son Fox, Tango, etc. Se garantiza la enseñanza. Ismael Servelló, Cárdenas No 3, segundo piso.

ESTUDIO «LUCILLE» ENSEÑA TOda clase de bailes teatrales y de salón, cubanos y americanos, 2 profesoras. Especialidad en rumba, tap, bailes acrobáticos. Malecón 339. Telf. U-2238.

76 COLEGIOS

COLEGIO ACADEMIA MERCANTIL Clases particulares y Teneduría de Libros, Taquigrafía, Cálculos Mercantiles, inglés. Enseñanza práctica y rápida. Precio situación. Admitimos internos. Orfila, Compostella 114.

COLEGIOS AMERICANOS

Al alcance de todas las fortunas. Catálogo e información gratis. Profesor Richardson. American Schools Bureau. Manzana de Gómez Nro. 514, teléfono A-9798

ESTUDIE POR CORREO

La Academia «Rabiña», en Neptuno 78 y 80, esquina a Manrique: M-7849, tiene organizado clases por correspondencia desde hace años, habiendo prestado gran beneficio a aquéllos que tienen deseo de prosperar. Estudie las asignaturas siguientes: Taquigrafía, Mecanografía, Teneduría, Aritmética, Gramática, Ortografía, Procurador, Química Industrial, Inglés, Francés, Alemán, &. Informes: **Academia «Rabiña», Neptuno 78 y 80, esquina a Manrique. Teléfono M-7849.**

SAN "ELOY"

Colegio y Academia. Fundado en 1907. Primera y Segunda Enseñanza: Preparatoria, Bachillerato, Comercio, Idiomas, Cultura Física. Cursos preparatorios especiales. Admitimos pupilos, medio pupilos y externos. Quinta Menocal, Samá 31, Marianao Telf. FO-7462. Pida prospectos.

77 ACADEMIAS

OBSEQUIO DE LA ACADEMIA DE COMERCIO

LUIS B. CORRALES

Los que presenten quince centavos en sellos, recibirán una Aritmética Mercantil práctica. Clases de Teneduría de Libros, Taquigrafía, Ortografía, Inglés. Clases de Mecanografía: $1.00 mensual, una hora diaria. Clases individuales: Lealtad 141 entre Salud y Dragones.

ACADEMIA DE IDIOMAS ROBERTS ¿Desea usted aprender inglés? Compre el Malecón 31. Teléfono M-2124. método «Roberts». Se recomienda por sí solo. Distinción. Eficiencia. Garantía. Cuarta Edición: $2.00.

COLEGIO-ACADEMIA «SANTA TERESA»

Ingreso al Bachillerato. Preparación moral y pedagógica: Taquigrafía, Mecanografía, Ortografía, Teneduría de Libros, Inglés, Francés, Alemán Correspondencia Comercial, Aritmética, Cálculos Mercantiles. Ingreso Escuelas de Ingeniero, Normal y Kindergarten, Corte y Costura Labores Dibujo y Piano. **San Rafael número 71 entre Campanario y Lealtad. Telf. A-9222. Servicio de ómnibus.**

ACADEMIA BRAVO

Cursos ingreso Escuelas Ingenieros, Normales, Comercio e Institutos. Bachillerato nocturno.

PRIMERA ENSEÑANZA

Colegio-Academia para cursar todas asignaturas de Bachillerato (autorizado), para expedir certificados de Octavo Grado para ingresar, sin sufrir examen en Institutos, Normales, Hogar, Técnica y Comercio, Teneduría, Inglés, Correspondencia, Cadetes y Aviación Militar y clases especiales a domicilio. Profesorado competente. Cuotas módicas. Pupilos y externos ambos sexos Clases de Griego y Latín. Omnibus a domicilio. Neptuno 199, esquina a Lucena, U-2627.

FOLLETIN 63

LA GLORIA DE CLEMENTINA

Por ALEJANDRO FRIAS GIRAUD

De venta en la «Casa Wilson» Obispo No. 52.—Tel. M-3850.

—¡Ay, papaíto! ¡Yo quiero a mi papaíto!

Lo que había de femenino en Clementina se revolucionó.

—¿Por qué la has puesto así, hablándole de automóviles?

—Lo siento infinito—dijo Quixtus—. Pero ¿cómo me iba yo a imaginar...?

—¡Como todos los hombres!—observó Clementina.—¡Ni un céntimo de intuición!

En la comida, una melancólica comida (la suya era la única mesa en la amplia y fantástica salle a manger), Clementina le presentó sus excusas en su tono ceñudo.

—No tuve razón en lo del automóvil. ¿Cómo podías tú suponer...? Además, si le hubieras hablado a la nena de una caldera de triple expansión, de fijo que también su padre habría tenido una en Sangai. ¡Pobre chiquilla!

—Sí; pobre chiquilla—repitió Quixtus, meditabundo.—Pienso en lo que será de ella.

—Eso es lo que nos corresponde a nosotros—le respondió Clementina secamente.—Parece que tú no te das cuenta de ello.

—No creo que me la dé muy exacta..., aun después de lo que dijiste ayer. Tengo que acostumbrarme a la idea.

—Ayer—dijo Clamentina—declaraste que te habías enamorado de ella.

—Muchos hombres—observó Quixtus con una leve sonrisa—se han enamorado de una de tu sexo y luego no han sabido qué hacer con ella.

La mueca severa de los labios de Clementina desapareció.

—Creo que te vuelves más humano. Y hablando de humanismo..., hay una cuestión que debe aclararse entre nosotros, antes de que nos unamos en esta sociedad. ¿Piensas sostener tu diabólica actitud con respecto a Tommy Burgrave?

Hacía veinticuatro horas que la pregunta le estaba quemando la lengua; desde el momento en que Quixtus apareciera en el vestíbulo, el día anterior, después del sueño que pareció haberle reparado del extraordinario colapso que despertara la piedad de ella. Con notable dominio de sí misma, había aguardado Clementina una oportunidad. Ahora ésta se presentaba..., y cuando Clementina creía llegada una oportunidad, no se andaba con rodeos para aprovecharla. Quixtus colocó el cuchillo y el tenedor en el plato y se retrepó en la silla. Conociendo el cariño de Clementina por el joven, esperaba alguna indirecta acerca de su repudiamiento. Pero la pregunta directa le desconcertó. ¿Se tendría que rendir, igualmente, súbita cuenta de todas las fantásticas inquietudes de lo pasado? Algo que no se le había ocurrido hasta entonces apareció ante su espantada imaginación. Nunca había dado contraorden a la disposición por la cual automáticamente, el abono bancario había quedado transferido a la cuenta corriente de Tommy. Había pensado escribir la carta antes de romper el testamento, pero sus reflexiones sobre si era o no un plagio su acto de perversidad, que le condujeron a la preservación del documento, hiciéronle, asimismo, olvidarse enteramente del asunto. Y no había pensado en él desde entonces.

—Es un hecho—dijo, mirando el plato—que yo no he desheredado a Tommy, que no le he suspendido su pensión y que he ingresado a su nombre en el banco una suma crecida de dinero.

Clementina contrajo las cejas y lo miró de hito en hito. Aquel hombre era más que nunca un enigma. ¿Estaría mintiendo? Si Tommy se hubiese hallado en la opulencia se lo habría dicho a ella. Tommy era la verdad hecha carne.

—El chico no tiene un penique a su nombre..., nada, excepto las cincuenta libras anuales de su madre.

Quixtus sostuvo la mirada penetrante de los ojos negros de Clementina.

—Te estoy diciendo la verdad. Tommy no debe de haber preguntado recientemente acerca del saldo de su cuenta.—Quixtus se pasó la mano por la frente, como si se diera cuenta de aquel extraño período del pasado.—Supongo que no lo habrá hecho, porque nunca me ha escrito dándome las gracias por... por la importante cantidad...

Quixtus estaba hablando sincesamente. Aquello era desconcertante.

—Entonces, en nombre de Balaam, ¿Por qué juegas al loco con él?

—Esa es otra cosa—respondió, bajando los ojos.—Como algo debo responder, digamos que he querido poner a prueba su devoción por su arte.

—Podrás declararlo así cuantas veces te plazca, pero yo no lo rceo.

—Te ruego, Clementina—declaró Quixtus cortésmente,—te ruego como favor personal que creas lo que digo sin dudas de ninguna clase.

—Perfectamente—convino Clementina.

Quixtus prosiguió comiendo. En seguida le llamó la atención otra cosa. Estaba condenado a tropezarse con una porción de cosas, relacionadas con su manía, que habían de llamarle la atención.

—Si Tommy está sin dinero—dijo,— ¿quieres explicarme cómo se las ha manejado para realizar este costoso paseo por Francia?

—Oye: hablemos de otra cosa—repuso Clementina.—Ya estoy harta de hablar de Tommy.

La visión del contento desenfrenado de éste y de la alegría radiante de Etta, cuando supieran de las pasmosas nuevas, aparecían ahora ante ella. Oíale a él diciéndole a aquella gloria de criatura que se prendiera sus flores de azahar y que se fuera con él para casarse inmediatamente. Y oía a Etta decir.—Clementina adorada, corre, por Dios, a comprarme unos azahares.—¡Mucho la amaban aquel par de muchachos! Había momentos en que no sabía si quería estrecharlos a ambos entre sus brazos en espléndido abrazo o si los quería atar juntos dentro de un saco y arrojarlos al Sena.

—Estoy harta de hablar de Tommy—declaró.

Pero el cerebro normal del hombre inteligente comenzó a funcionar en Quixtus.

—Clementina —dijo,— tú eres quien ha pagado los gastos de Tommy.

—Bien: y aunque así fuera, ¿qué? le respondió ella, desafiadora. E inmediatamente añadió, adivinando, como mujer al fin, el reproche a Tommy que se contenía en la suposición de Quixtus:—Es un niño y yo soy una mujer vieja. Me costó un triunfo hacerle aceptar. Yo no podía corretear por Francia sola, en auto; hubiera podido, por ejemplo, correr a carrera tendida hacia Gehena, si me hubiera dado la gana; pero esto no hubiera resultado divertido... ¿Qué tienes que decir en contra?

Una ola de vergüenza asomó a las mejillas de Quixtus. Era intolerable que uno de su familia—el hijo de su hermana—hubiese estado recibiendo el pan de una mujer. El, y nadie más que él, Quixtus, tenía la culpa.

—Clementina —exclamó,— este es un asunto muy delicado y yo espero que no me juzgues con precipitación; pero como tu gran generosidad se basa en la más desgraciada de las equivocaciones...

—¡Efraín Quixtus!—le interrumpió ella, comprendiendo a dónde quería él ir a parar.—¡Sigue con tu comida y no seas imbécil!

No le quedó a Quixtus más remedio que seguir comiendo.

—Debo decirte—observó Clementina, después de una pausa, a pesar de su hartura de Tommy como motivo de conversación—que Tommy te encontró cuando en París no sabía lo que me acabas de decir. Pensaba que tú, sin razón y con toda crueldad, le habías desamparado. Y, sin embargo, te saludó tan afectuosa y francamente como si nada hubiera ocurrido.

—Es cierto—admitió Quixtus.—Así lo hizo.

—Lo cual te prueba el gran corazón de Tommy.

—Ya lo veo—dijo Quixtus.— ¿Y qué?

—Nada más: eso es todo—respondió Clementina.—Y si no lo es, debiera serlo.

Quixtus no contestó. No había respuesta posible, salvo la clara explicación de su excéntrica conducta, y esto no estabo él preparado para hacerlo. Mas las viriles palabras de Cicerlo.

M.E.C.D. 2016

ENSEÑANZAS

ACADEMIAS

77

ACADEMIA RABIÑA

NEPTUNO NUMS. 78 y 80, ALTOS, ESQUINA A MANRIQUE.
INGRESO AL BACHILLERATO
Clases individuales: Francés, Alemán, Taquigrafía «Pitman» y «Gregg» Mecanografía, Correspondencia y Aritmética Comercial. TAMBIEN CLASES POR CORRESPONDENCIA. Ingreso en Escuelas de Ingenieros, Arquitectos y Comercio. Servicio de ómnibus y de internos. **Pida prospectos: Neptuno 78 y 80, altos, esquina a Manrique. M-7849.**

HAVANA BUSINESS ACADEMY

Línea 357 y 359. —Teléfono F-3043. La más moderna y eficiente enseñanza comercial en inglés y español. Profesores americanos especializados. Pitman, Gregg. Mecanografía, Contabilidad. Veinte cursos diferentes para enseñanza del idioma inglés. Grupos especiales para adultos. Preparación para ingreso en las principales escuelas de Cuba y Estados Unidos. Primera enseñanza en inglés utilizando últimos adelantos de la Pedagogía americana. Omnibus. Pupilaje.

ALQUILERES

HOTELES

79

SU CASA

y la de su familia. El confortable Hotel Belmont, situado en San Rafael e Industria, centro de todas las actividades, estricta moralidad. Precio para matrimonio con toda asistencia desde **$55**

Hotel CORTEZ
MIAMI

Situado en el centro de la ciudad, frente a la Oficina Principal de Correos, a media cuadra del Consulado cubano, 115 habitaciones con baños. Precios de Verano: $1.50 habitación sencilla y $2.00 doble, por día. **Precios especiales por semana.**

Avenida Northeast First y Tercera Avenida.

ANTIGUO HOTEL LUZ

Oficios 35. Casa propia para familias. Amplios apartamentos y habitaciones, agua caliente, comida criolla y españolas. Precios económicos. También tenemos en azotea y primer piso habitaciones sin comida. Telf. M-3215.

HOTEL Y RESTAURANT «LAS TULLERIAS»

Monserrate número 91, entre Lamparilla y Obrapía, teléfono: M-1792. Hospédese en Las Tullerías, el más estricto y comerá bien y muy económico. Pida un table d-hote.

HOTEL REGINA
INDUSTRIA Nro. 134.
Frente a Capitolio Teléfono M-5955

Anunciamos a nuestros clientes que a partir desde esta fecha, hemos reducido en este hotel de lujo, que está en el centro de la Habana, nuestros precios para familias estables por meses.

Abono completo y una espléndida habitación con baño privado para matrimonio o dos personas desde **$62** al mes con excelente comida

Para una persona desde al mes **$44.00**

Garantizamos en este hotel estricta moralidad con servicio excelente de comidas así como también un eficiente servicio de hotel. Agua fría y caliente a todas horas. Servicio de elevador día y noche.

HOTEL PRADO

Prado 85, entrada por Virtudes. Lo más céntrico, habitaciones, balcón calle de sombra y brisa, muy frescas, precios limitados para familias estables, buena comida y no nos falta agua. Telf. M-7660 F Mariño

Hotel Roosevelt

AMISTAD Y SAN MIGUEL

$55.00 mensuales. Matrimonios con tres excelentes comidas.

Apartamentos para familias, todos con baño privado. Elevadores día y noche.

THE SAVOY
F. y Quince, Vedado.
Telf. F-6616

Situado en un lugar alto del Vedado, con fácil y frecuente comunicación con la ciudad y repartos. Rodeado de jardines, con 600 metros de hermosos portales. Las habitaciones tienen ventilación directa, teléfono, baño privado, con agua fría y caliente. Precios moderados, incluyendo tres excelentes comidas. El servicio en mesas separadas, para cada familia.

HOTEL "IDEAL ROOM"
PRADO 93 B, (POR PASAJE)

¿Desea vivir en casa tranquila, mejor que en su propia casa? Visite esta gran casa, aunque sea por curiosidad. Por dentro la mejor. Precios para matrimonio, con comida y toda asistencia desde $35.00 a $40. Hay apartamentos de dos habitaciones con balcón y baño a Prado. Exígense referencias de moralidad y pago.

HOTEL "ANDINO"

San Lázaro 496, esquina a M. U-2553. Unico en su clase. Moderno, céntrico, amplio, fresco, saludable, frente Universidad. Conveniente para los que necesitan vivir cerca de los hospitales Calixto García y Mercedes. Habitaciones con baño privado, balcón, hermosa vista. Con tres excelentes comidas: 45 pesos matrimonio. Una persona desde 28 pesos. Clientela escogida. Pensión completa para huéspedes del exterior. Precios sin competencia. Esmerado servicio en mesas separadas.

HOTEL «CANADA», VILLEGAS Y Teniente Rey, a dos cuadras de Prado y Parque Central. Habitaciones con agua caliente, elevador y limpieza. Buena comida, desde $25.00. Matrimonio $38.00.

ALQUILERES

79 HOTELES

"TROTCHA"

En lugar más céntrico del Vedado, amplias y frescas habitaciones, rodeadas de jardines, a una cuadra de tranvías y ómnibus. Calzada y Dos, Vedado. Telf. F-2383.

HOTEL "SAN CARLOS"
EGIDO Y MONTE

Céntrico y cómodo para vivir estable. Habitaciones individuales y para matrimonios. Departamentos de 2 y 3 piezas para familia. Buena comida, española y criolla. Ascensor día y noche. Servicio esmerado.
Precios económicos

RENO

AGUILA 112 HABANA (2 CUADRAS Capitolio). Fije su residencia en este confortable hotel. Precios moderados. Baño privado, agua caliente, elevador día y noche. **Deliciosa comida.**

HOTEL "COLONIAL"
SAN MIGUEL 62

Habitaciones y apartamentos con baño privado y muebles modernos. Magnífico comedor en octavo piso. Elevador día y noche. Huéspedes por mensualidades, precios especiales. Moralidad. Telf. A-6958.

HOTEL «MICHALET»

Residencia para familias. Viva en lugar honorable y tranquilo. Amplias y frescas habitaciones con balcón a la calle. Esmerado servicio. Matrimonios desde $35.00. Villegas 58 entre Obispo y Obrapía

HOTEL «VANDERBILT»

Situado en la Loma de la Universidad Nacional, amplias y lujosas habitaciones con el baño privado, agua caliente y fría, en abundancia. Esmerada atención. Neptuno 309.

HOTEL «INTERNACIONAL» TEJAdillo 12, entre Cuba y Aguiar, apartamentos y habitaciones con comida y todo servicio. Una persona: 20 pesos; dos o matrimonio, de 30 pesos en adelante.

HOTEL «SANTA FE», S. A.

Amistad número 61, entre San José y San Rafael. Lo más céntrico de La Habana, próximo al Capitolio, teatros y principales tiendas. Telf. M-7589. Grandes y frescas habitaciones. Excelente comida. Precios moderados. Se exige moralidad

80 CASAS DE HUESPEDES

CASA DE FAMILIA CAMAGUEYAna Prado 88, altos, amplia y frescas habitaciones con todo servicio y comida, excelente extricta moralidad.

«SANTA RITA»: HABITACIONES amplias con lavabos, agua fría y caliente en los baños, buen comedor Admitimos abonados. Precios módicos. Pruebe y convénzase, O-Reilly 52, entrada por Habana. Hay elevador.

CASA DE HUESPEDES. — HABITAciones y departamentos con todo servicio, agua fría y caliente, únicamente a personas de moralidad. Precios económicos, por días, semanas, quincenas o meses. Neptuno 31, altos. Teléfono M-1236

CASA DE HUESPEDES LA REPUblica, Aguila 155, esquina a Barcelona, A-6639. Apartamentos y habitaciones con todo servicio, agua fría y caliente. Excelente comida. Precios módicos. Admitimos abonados.

CASA DE HUESPEDES «LA REINA» en Reina 20, esquina Rayo. Alquilo habitaciones y departamentos amplios y frescos, con baños privados, agua caliente, comidas variadas. Precios módicos. Teléfono M-6287. La dueña en el segundo piso.

RESIDENCIA PARA SEÑORITAS
ACADEMIA «SANTA TEDESA»

San Rafael 71, entre Campanario y Lealtad: A-9222. Esta Academia situada en lugar céntrico de La Habana, fácil comunicación todos los centros enseñanza, ofrece a señoras y señoritas estudiantes del interior, pensionado cómodo, moral y económico. En la misma se cursa ingreso a distintas Escuelas. Informes: Academia «Santa Teresa».

CASA DE HUESPEDES «LA MATANcera», Reina número 83, teléfono: A-0238. Se alquilan amplias habitaciones con vista a la calle con o sin baño, agua fría y caliente a precios muy reducidos. Comida española y criolla.

CASA PARA FAMILIAS: PRADO 65, exclusivamente para personas de estricta moralidad, Si no es así, no se presente. Habitación con balcón calle, con toda asistescia. Comida inmejorable. En azotea, habitación para matrimonios u hombres solos.

81 CASAS DE COMIDAS

CASA PARTICULAR DESEA FAMIlia formal mandar comida, croquetas, mariscos, papas rellenas, bacalao vizcaina, tamal; esmerada limpieza Hora fija. Consulado 92, altos Cifesa. Telf. A-7764.

82 APARTAMENTOS

NEPTUNO Nro . 216 ESQUINA SOledad próximo a desocuparse alquilo lindo apartamento con sala, comedor, 3 habitaciones, baño intercalado, cuarto, servicio, entrada independiente para criados. Informes F-5039

APARTAMENTO DE DOS Y TRES habitaciones con baño, se alquila en Consulado 59, altos Se toman y dan referencias.

ALQUILO FRENTE AL COLEGIO LA Salle, apartamento 3 piezas, baño privado, agua caliente, muy fresco, con toda asistencia, 13 número 607, esquina a B., Vedado. Telf. F-4176.

VILLEGAS 23 ENTRE EMPEDRADO y San Juan de Dios, $28.00. Apartamento recién estrenado para familia; sala, dormitorio, baño y cocina. Informes en la misma y bufete Arellano. M-3936.

APARTAMENTO MODERNO, PRImer piso, San Miguel 36 y 38, entre Industria y Amistad: sala, dos cuartos, lujoso baño intercalado, comedor, cocina gas, servicios de criados. Informes: M-6242: 43 pesos. Llave en la misma, de 2 a 5.

INFANTA Y CADLOS III EDIFICIO Las Avenidas se alquilan apartamentos interiores y exteriores. Informan en el café.

MALOJA Nro. 77, BAJOS, SE ALQUIla apartamento independiente, sus servicios y cocina, muy fresco, hay habitaciones para alquilar separadas. Casa de extricta moralidad.

EDIFICIO URSULINAS
EGIDO ESQUINA A SOL

Casa de apartamentos modernos, propios para matrimonios o reducida familia con servicios sanitarios completos, luz, agua caliente y fría. Situado en lo más céntrico de la ciudad con espléndidas vías de comunicaciones para toda la capital e interior de la República.

INFORMES EN EL MISMO
PRECIOS MODICOS

Apartamento bajo, número 1

SE ALQUILA UN APARTAMENTO 2o piso izquierda, Jesús María 30, esquina a Damas, llaves Carnicería. Informan Teléfono, A-6304

ALQUILO APARTAMENTO MODERno muy fresco, no hay mosquitos, polvo ni ruidos molestos. Edificio de ocho pisos y sótano, con garage. 6 esquina a 11, Vedado.

SE ALJUILAN BUENOS APARTAmentos balcón a la calle a matrimonio sin niños, desde 8 a 14 pesos. OReilly 4, altos, frente Ayuntamiento teléfono U-6449, García.

ALQUILERES

82 APARTAMENTOS

APARTAMENTOS NUEVOS, DOS HAbitaciones muy frescas, baño, cocina y luz, gran patio para lavar, a 10 pesos al mes. Calle Seis número 389, esquina a 37, Vedado, brrio del Príncipe.

83 DEPARTAMENTOS

AMISTAD 68, ESQUINA A SAN MIGUEL

Magníficos departamentos, de 1 y 2 habitaciones, con baño, luz y elevador. Informan en el mismo, a todas horas.

Oficinas: Genios y Morro.
Telf. M-6747.

GENIOS Y MORRO
$35, $37, $45
EDIFICIO «GOMEZ»

Magnífico departamento compuesto de sala, comedor, 3 habitaciones, baño, cocina y servicio de criados. Puede verse a todas horas.

Informes: Genios y Morro
Telf. M-6747

CALLE 12 Y 23, VEDADO **$21.00**

Magníficos departamentos de 3 habitaciones, baño y cocina. Informan en la misma, a todas horas Hay elevador.

OFICINA: GENIOS Y MORRO
TELEFONO: M-6747

MAGNIFICOS DEPARTAMENTOS Y HABITACIONES

Baño y luz: Elevador día y noche, en Marina número 2, esquina a 25, edificio «Carreño», desde $10.00 a $35.00. Informan en el mismo, a todas horas.

OFICINA: GENIOS Y MORRO
TELEFONO: M-6747

84 HABITACIONES

NIAGARA HOUSE PRADO 47 MAGníficas habitaciones para familias desde $14.00, hay dos en la azotea, con servicios a $10.00, independientes y muy fresca, hay con baños privados

ALQUILO HABITACION, VISTA A calle, todas comodidades a persona sola con o sin comida. Villegas 9, altos, media cuadra Palacio Presidencial.

VEDADO. RESIDENCIA FAMILIAR, calle 17, 855, altos, entre 4 y 6 espléndidas habitaciones con servicios privados, comida inmejorable. Precios económicos. Telf. F-5019

ALQUILO CON VISTA A LA CALLE una hermosísima habitación, con desayuno, almutrzo y comida, con muebles o sin ellos a personas de estricta moralidad. Agua caliente y teléfono. Morro 3, altos, entre Genios y Cárcel.

ALQUILO 3 HABITACIONES CON recibidor y un apartamento con 2 habitaciones. Superficie: 300 metros, altos de la peletería «El Paraíso». Galiano y Neptuno.

HERMOSA Y FRESCA HABITACION con lavabo, se alquila en Consulado 59, altos. Se toman y dan referencias.

HOSPITAL, A MEDIA CUADRA DE San Lázaro, se alquila una habitación o departamento independiente a hombre solo, con luz. Informes: Telf. U-1883.

ALQUILO HABITACION AMUEBLAblada a hombre solo, anexa al baño, muy fresca. Precio módico, Obrapía 63, segundo piso, entre Compostela y Aguacate. No moleste primer piso.

SE ALQUILA UNA HABITACION con baño, en Cárdenas 65, altos, a hombres solos o matrimonios, es grande y ventilada. Precio reducido.

SE ALQUILAN EN CASA PARTICUlar, para personas decentes, solas, o matrimonio sin niños, habitaciones y apartamentos. Se piden referencias. San Miguel 156 entre Escobar y Gervasio.

SEÑORA EUROPEA ALQUILA HAbitación amueblada con o sin garage 10 de Octubre 1068 entre Estrada Palma y Milagros. Telf. I-6296

ALQUILO HABITACION CHICA, vista calle, magnífico baño anexo 10 pesos a señor solo, buenas referencias, casa respetable. Galiano Nro 57 esquina Concordia entrada por Concordia, primer piso.

SE ALQUILA A MEDIA CUADRA de la Universidad una habitación con baño anexo para hombres solos con todo servicio. San Rafael 299.

NEPTUNO 77 PRIMERO DE LA FIlosofía. Se alquila grande, hermosa habitación dos balcones calle, lavabo, teléfono, agua caliente. Toda asistencia.

EDIFICIO «CUBA», SEIS PISOS,
Empedrado número 42 Se alquilan amplias y ventiladas habitaciones, muy baratas, elevador labavos, luz toda la noche. Orden y moralidad. Telf. M-5113

LAMPARILLA 60, ALTOS, ENTRE Aguacate y Villegas. Habitaciones para hombres solos o matrimonios sin niños, moderno y muy fresco. Horas: de 7 a 9 y de 1 a 3.

SE ALQUILAN HABITACIONES AMplias y frescas, en lo mejor de la Loma del Mazo, agua caliente, a una cuadra ruta 15. Un garage en la misma. Telf. I-3653.

EN CRISTO 33, SEGUNDO PISO SE alquilan habitaciones amueblados, con comida desde $20. Vista a la calle

VEDADO LINEA 901 ESQUINA A 6, (casa con palmas) familia honorable, alquila magnífica habitación, propia dos personas. Todo servicio, absouta tranquilidad Cambiamos referencias F-5632 y F-3569

SE ALQUILA EN COMPOSTELA número 75, entre Teniente Rey y Amargura, espaciosos y frescos apartamentos y habitaciones acabados de pintar. Llaves e informes en la misma. Propietario: Francisco Torres. Aguiar 65. Edificio Pedroso.

85 NAVES - LOCALES

SE ALQUILA LOCAL PROPIO PAra bodega dotado de armatostes, en la calle Enna Nro. 63 esquina a Ensenada, frente a la Quinta La Benéfica. Tiene además una accesoria propia para vivienda. Las llaves en la accesoria de al lado. Ensenada No. 270. Informa el señor Luis M. Santeiro, teléfono I-5285.

SE ALQUILA UN HERMOSO SAlón con 2 puertas a la calle propio para pequeño comercio. Amistad 63, entre San Rafael y San José y 2 cuartos en los altos.

SE CEDE EL AMPLIO LOCAL DE San José 10 esquina a Aguila para comercio, también se ceden las máquinas y mercancías para la fabricación de sombreros de señora. Para tratar Mercado de Tacón 53, por Dragones.

LOCAL CON VIDRIERAS MODERnas calle, armatostes, vidrieras, mostrador, 6 años contrato en el mejor punto de Monte. Informan Ferretería Plaza del Polvorín. Frente al Hotel Sevilla.

ALQUILAMOS EL MAGNIFICO LOcal de la Calzada de Concha Nro. 19 A y 21 frente a la Quinta La Benéfica, de trescientos metros cuadrados, propio para quien desee instalar un negocio en lugar de buen aspecto. Informes X1608 y X-1908

ALQUILERES

85 NAVES - LOCALES

LOCAL SE ALQUILA PUERTA A la calle o interior. Poco alquiler. Monte 461

SE ALQUILA UN LOCAL DE 2.500
metros, en su totalidad o en partes. en el mismo existe hoy el garage «Gloria». Se vende el garage o enseres del mismo: prensas, motores, taladros, engrases, etc Informan: Av. España (antes Vives) No. 135, teléfonos: M-3429 y M-1980.

ALQUILO NAVE MAS DE TRESCIENtos metros, con casa para vivir, sala, dos cuartos, comedor, Jovellar 4. Informan Príncipe Nro. 13 altos bodega. Llaves Jovellar 2 B

SE ALQUILA ESPLENDIDO LOCAL propio para comercio Compostela 10 esquina Chacón, llaves en los altos. Informan U-2373 Manuel Lastra.

CARDENAS Y CORRALES SE
alquila amplio local Cárdenas 2 y Corrales 6, 8 y 10, salida por dos calles, propio para almacén, establecimiento o industria. Informan: Cienfuegos 24. Telf. A-7739

LOCAL PARA ESTABLECIMIENTO, se alquila toda la esquina o la mitad en $34.00 o en $17.00 Santa Catalina y D-Strampes, Reparto Mendoza Informan F-5040 de 3 a 6 Lunes a Viernes.

SE ALQUILA UNA NAVE NUEVA, de azotea, 850 metros. Márquez y Manila, entrada por dos calles, media cuadra de la Calzada del Cerro y una del Paradero. Informes: Manila Nro. 314

SE ALQUILA UN AMPLIO LOCAL o se vende un negocio produciendo. Informes: Obispo No. 49 casi esquina a Cuba. Telf. M-1131.

87 HABANA

CARLOS III

A una cuadra de Carlos III por Marqués González, casa moderna, sala, comedor al fondo, cocina y calentador de gas, pasillo, recibidor, 3 cuartos muy grandes con su baño moderno intercalado y cuarto y baño de criados. Es casa de esquina y de altos. Alquiler 80 pesos con fiador. Informes: Telf. U-3281

SE ALQUILA UN PISO EN EL NUEvo edificio de San Carlos y Estrella, sala, comedor, dos habitaciones, baño completo y cocina, llaves e informes en el Nro. 4, 3er piso.

SE ALQUILAN LOS MODERNOS ALtos Figuras Nro. 47 casi esquina a Monte, con tres habitaciones y demás comodidades. Pueden verse.

SE ALQUILA CASA SAN MIGUEL y Mazón Altos y bajos independientes con sus respectivos garages. Acabada de reedificar. Informan M-7703 Llave en la misma.

MERCADO TACON Nro. 5, PRINCIpal por Reina. Se alquila este piso con 4 departamentos, baño y servicios. No falta agua. Llaves vidriera bajos Sr. López. Informa: Armando Ruz, M-2943

BLANCO Nro. 26, ALTOS, ENTRE Animas y Trocadero, sala, 4 cuartos, recibidor, baño, etc. Llaves bajos. Alquiler fijo: $33. Informa Ruz. M-2942.

$60.00 ALQUILO MODERNOS ESpáciosos cómodos lujosos bajos, Aguacate No. 12 próximo Palacio Presidencial, entre Tejadillo y Chacón, disponible esta semana. Exijo amplísimas garantías· Maximino Martinez, teléfono I-3173.

LAMPARILLA 50, ENTRE COMpostela y Aguacate, se alquila la planta alta, primer piso, de esta casa compuesta de sala, saleta, y cuatro amplias habitaciones. La llave en los bajos. Informes en Pedro Murias, Centro Gallego, de 11 a 12 m.

ALQUILO CARDENAS 73 ALTOS, esquina a Misión con sala, comedor, cuatro cuartos, baño y cocina. la llave en los bajos. Informan en Bernaza 23 Tintorería.

SE ALQUILA EL 2do. PISO BERNAza 14, esquina. Informan en el Bar Obrapía.

ESTRELLA Y GERVASIO, PRECIOsa casa en lo mejor de La Habana, con sala, 3 amplias habitaciones, baño intercalado, comedor, patio, servicio servidumbre, etc. Precio inigualado. Informes: Goizueta: F-3228.

ALQUILO: CRESPO 20, FRENTE A Refugio, espléndidos y frescos bajos modernos, acabados de decorar: sala, recibidor, cuatro habitaciones, dos baños, comedor, dos patios y cocina de gas. Omnibus por el frente y tranvías por ambas esquinas. Verla: de 1 a 5 p. m. Telf. I-3154.

ALQUILO ALTOS MODERNOS, DEsagüe 71 y 73, esquina a Franco: sala, comedor, recibidor, 3 cuartos, baño y cocina. Agua garantizada. Baratísimos. Llave: Desagüe 55, casi esquina a Oquendo.

SE ALQUILAN LOS ALTOS DE SAN Rafael 97, entre Gervasio y Escobar, compuestos de sala, hall, comedor, 2 cuartos, cuarto y servicios. Informes: Telf. A-7640.

30 PESOS: SALA, COMEDOR, 3 cuartos, baño, cocina, hermoso balcón en Salud 160 entre Oquendo y Soledad. Llave de 3 a 6. Teléf. F-2635.

EN LO MAS CENTRICO DE LA HAbana: Galiano y Concordia, edificio «Zéndegui», moderno y ventilado apartamento en primer piso, con entrada independiente: sala, comedor, tres habitaciones, baño intercalado y cocina. Informes: F-3275

TENERIFE 41 ESQUINA FIGURAS cerca Monte, moderna, 3 cuartos, comedor, sala, baño completo, cocina, etc., agua abundante, $28.00. Informes misma. Teléfono X-1085.

SE ALQUILA: ARAMEURO 13-A., altos, entre Animas y Virtudes: sala, comedor, tres habitaciones, baño completo y cocina. Agua por motor: $35.00 Informes: Leyte Vidal.

EDIFICIO "AGUILA"
AGUILA Y APODACA

LUJOSOS APARTAMENTOS ACABADOS DE CONSTRUIR

Compuestos de sala, comedor, dos y tres habitaciones, lujoso baño intercalado, cocina, servicios de criados y patio, en los bajos.

Informan: Telf. M-2648.

SE ALQUILAN BARATOS LOS ALtos y bajos de la moderna casa San Joaquín 22 B por Velázquez a una cuadra de Monte con sala, comedor, tres cuartos, baño intercalado y cocina de gas.

MALECON 45, BAJOS, AGUILA Y Blanco, se alquila sala, comedor 3 habitaciones, baño completo, cuarto servicio criados. Precio: $50.00 informes en la misma.

EN LEALTAD 49, CASI ESQUINA A Virtudes, se alquilan los altos con 3 habitaciones, sala, saleta, un cuarto alto y baño intercalado, renta: $50.00. Informes: U-1417, Ayestarán y Piñera. Agua abundante.

SE ALQUILA, PISO DE ESQUINA, Angeles y Estrella. Mueblería Ruisánchez. Teléfono M-2024.

SE ALQUILAN LOS BONITOS Y ventilados altos de la casa San Lázaro número 137, esquina a Basarrate.

ALQUILERES

87 HABANA

SE ALQUILA EL 2do. PISO DE LA casa Escobar 63 compuesto de sala, recibidor, tres cuartos, comedor al fondo y baño intercalado en colores, informes en el primer piso.

SE ALQUILA AGUILA 157 UNA CAsa frente a la calle, las llaves la encargada. Departamento Nro. 2, bajos. Dueño: Octava 411. Lawton.

SE ALQUILA CUBA 38, ESQUIna a Chacón, un hermoso alto. Sala, comedor, 3 cuartos, $38.00. Informes: Telfs. F-7556 y M-4754

SE ALQUILAN LOS FRESCOS Y MOdernos altos de Escobar 66, entre Concordia y Virtudes. La llave en los bajos. Informes: F-2078.

ALQUILO MODERNO PISO ALTO EN Neptuno 164 entre Escobar y Gervasio Tiene terraza, sala, recibidor, tres habitaciones, baño intercalado, comedor, cocina y cuarto y servicios de criados. Llave bajos. Informes: Empedrado 49.

ESCOBAR 27, BAJOS, SE ALQUIan, sala, saleta, cuatro cuartos, baño intercalado, comedor, cocina, patio y traspatio. Llave en la misma e informes Lamparilla 9.

SE ALQUILA LAGUNAS 6, BAJOS, casi esquina Galiano, sala, 3 habitaciones, baño, comedor, cocina y patio Informan Muralla 98, departamento 107, entre Cristo y Bernaza.

ESCOBAR 27, ALTOS, SE ALQUILAN con sala, saleta, cuatro cuartos, baño, comedor y cocina. Llave en los bajos e informes Lamparilla 9.

EN $38.00, SE ALQUILAN LOS MOdernos y frescos altos, San José número 124-E., entre Lucena y Marqués González, acabados de pintar; sala, recibidor, tres habitaciones, saleta corrida, baño completo, cocina de gas, calentador, cuarto y servicio de criados. Llaves en el puesto de frutas, esquina a Marqués González. Informes: Francisco Torres, Aguiar número 65. Teléfono A-7830.

CASAS DE GRAN LUJO
PARA PERSONAS DE GUSTO

En 34 pesos se alquila la fresca y ventilada casa baja, sin altos, calle Agustín Alvarez número 26, entre Marqués González y Oquendo, a dos cuadras de la Secretaría de Justicia y de la Calzada de Belascoaín, con abundante agua: sala, saleta corrida, tres habitaciones, baño intercalado, cocina preparada para gas y carbón calentador, lavaderos y y servicio de criados. Toma-corriente para radio refrigerador, teléfono, etc. Llaves en el número 10. Informes: Francisco Torres. Aguiar núm. 65. Tel. A-7830

VIGIA NUMERO 11 **$11.00**

Magnífica casa, compuesta de sala, comedor, dos habitaciones, baño y cocina. Se puede ver a todas horas.

Oficinas: Genios y Morro.
Telf. M-6747.

88 VEDADO

CALLE 23 ENTRE BAÑOS Y F, SAla, comedor, 4 cuartos, galería etc. Llaves en altos. Alquiler fijo: pesos. Armando Ruz. M-2943

ALQUILO PRECIOSOS, FRESCOS y cómodos altos, sala, comedor, 4 cuartos, 4 baños etc. Calle 25 Nro. 709 entre D y E Vedado. F-5062

VEDADO: ALQUILO 10 ENTRE 17 y 19 Nro. 416 cómodo alto a la brisa. Informan en el mismo o al fondo del garage.

21 No. 456 ENTRE E y F, ALTOS: Recibidor, sala, terraza, 7 cuartos, 3 baños, cuartos y servicios criados; llave bodega esquina F. Informan Teléfono U-2381.

BAÑOS 126 ENTRE 23 Y 25, $60.00: Sala, recibidor, tres cuartos, dos baños, comedor, cocina, patio y en los altos dos habitaciones con baño, cuartos y servicios de criados. Informes: Bufete de Arellano. M-3936.

CALLE 15 NUMERO 508 ENTRE D y E, alquiler, $60; sala, comedor, 5 cuartos familia, 3 criados, dos baños familia, uno criados, cocina hornillas agua caliente y gas. Garage. Cerca La Salle, Dominicas. Llaves la esquina E, acera sombra.

SE ALQUILAN EN EL EDIFICIO SItuado en la calle 11 esquina a la de 18, en el Vedado, los amplios y ventilados departamentos piso primero letra D, y piso segunda letra A, compuestos de sala, comedor, dos habitaciones, baño intercalado y cocina. Precio: Veintitrés pesos mensuales y dos meses en fondo. Llave e informes: Sr. Villalta, en el mismo edificio, segundo piso por Once.

ALQUILO ACCESORIA MUY FRESca: sala, cuarto, cocina y baño, $12. calle 26 No. 411 entre 25 y 27, Vedado, entrada independiente. Véala hoy.

EN $38.00

Se alquilan los modernos altos de la calle 8 Nro. 518 Vedado entre 21 y 23, tiene mucha agua. Informan en la misma de 2 a 6 o Telf. F-3489

SE ALQUILA LA CASA CALLE 15
número 1004, entre 10 y 12 Vedado. Precio: $140.00. Informes: en la misma durante todo el día y por el teléfono FO-3869

17 NUMERO 480, ENTRE 10 Y 12, preciosos bajos con o sin garage, compuestos de sala, 2 antesalas, 3 habitaciones, baño intercalado, comedor al fondo, cuarto y servicio servidumbre. Precio inmejorable. Informes: Goizueta: F-3228.

ALTOS 466 CALLE C, BONITOS Y frescos, con baño lujoso, servicio criados, cocina gas y carbón, calentador, teraza, closets tres buenos cuartos, todo perfecto estado. Alquiler 40 pesos.

VEDADO: EN 21 Nro. 255, ENTRE I y J, se alquilan amplios y frescos altos con 5 dormitorios y demás comodidades, con o sin garage. Informan en los bajos.

VEDADO ALQUILO CASA D NRO. 60 entre 3a y 5a jardín, portal, sala, comedor, cuatro habitaciones, baño y demás comodidades. Informan: teléfono F-3579.

EDIFICIO «SANTEIRO», CALLE G. Nro. 604 entre 25 y 27, Vedado.— se alquila un moderno apartamento compuesto de sala, comedor, dos habitaciones grandes, baño en colores, cocina, repostería, baño y servicio de criados y dos terrazas .También un apartamento con sala, comedor, una habitación grande, baño moderno, cocina, repostería, baño y servicio de criados. Pueden verse a todas horas. Las llaves en el encargado, teléfonos F-7410 e I-5285

VEDADO. CALLE 21 No. 961 ESquina Crecheire altos entre 8 y 10 con tres cuartos, más uno en la azotea. con servicios $34.

SE ALQUILAN EN 70 PESOS LOS altos de la casa calle 13 Nro. 956 entre 8 y 10, Vedado. Compuestos de: terraza, sala, comedor, 4 cuartos, hall, baño completo, pantry y cocina de gas, cuarto de criados con servicios, escalera para azotea. La llave en los bajos. Informes: calle 14 Nro. 315 entre 19 y 21, Vedado.

SE ALQUILA CALLE C No. 407 ENtre 17 y 1, Vedado, terraza, sala, comedor, cuatro cuartos, 2 baños, 2 cuartos de criados con servicios completos. Informan F-5239. F-5761.

SE ALQUILA LA CASA DE LA
calle Ocho número 157, entre Línea y Calzada, Vedado. Compuesta de terraza, 5 cuartos, recibidor, baño, sala, comedor, cocina, pantry, garage, servicio de criados y cuarto de chofer. Precio $85.00. Informes: U-1710. Coronel Tayel.

A DOS CUADRAS DEL COLEGIO Alemán, calle Seis número 511, entre 21 y 23, frescos altos compuestos 5 dormitorios, sala, comedor, cuarto y servicio de criados. La llave enfrente Nro. 522 bajos.

ALQUILERES

88 VEDADO

ALQUILO VENTILADOS Y ESPAciosos altos, calle 23 esquina a 22, Vedado. Telf. F-4739.

EN EL MODERNO EDIFICIO DE J y Calzada, alquilo fresquísimo apartamento en el último piso con hermosa vista y toda clase de comodidades. Informes por F-5368

ALQUILO CHALET DE DOS PLANtas, con cuatro habitaciones, garage, etc. Calle 19, esquina a 26, Vedado. Puede verse de 2 a 6. Precio: $70.00.

LUGAREÑO 6, ALTOS, FRENTE A la clínica Fortún Souza, una cuadra Carlos III y Ayestarán. Lujosa casa: terraza, sala, tres amplias habitaciones, baño intercalado, comedor, etc., cuarto y servicio de criados. Muy fresca. La llave en la esquina, «El Espejo»: U-1428.

SE ALQUILA EN $15.00, UNA CAsita de sala, comedor, una habitación, cocina y baño, en Segunda, reparto Palatino. Rutas 16 y 17, por la puerta. Más informes: Telf. M-4552.

EN $40.00 SE ALQUILAN LOS MOdernos y frescos altos, calle Diez número 197, entre 19 y 21 Vedado, acabado de pintar, sala, tres habitaciones, saleta, cocina de gas, calentador, baño completo y servicio de criados. Llaves en la misma. Informes: Francisco Torres, Edificio «Pedroso». Aguiar No. 65. Telf. A-7830.

VEDADO: J 457 23 Y 23, ALQUILO altos decorados, sala, recibidor, cuatro cuartos dos baños, garage. Informan en los majos.

VEDADO: 23. Y A., RESIDENCIA particular, se alquilan habitaciones y apartamentos con baños o sin ellos. con todo servicio, para personas de estricta moralidad: F-5798. Hay garage.

SE ALQUILAN CASAS Y APARTAmentos con y sin muebles en el Vedado, Habana y sus repartos. Compramos, vendemos e hipotecamos fincas rústicas y urbanas. Lluria, Metropolitna 213 Telf. M-7078

89 CERRO - PALATINO

PRENSA Y VELARDE ALQUILO ALtos con sala, saleta, comedor, tres habitaciones, cocina, baño, $15.00, la llave en la bodega. Informan Telf. M-5005

MARIANAO - REPARTOS

SAMA Nro. 25, MARIANAO, PORTAL zaguán, 2 salas, 9 cuartos, baño, galería, gran salón alto, pisos mármol, tres patios con plantas frutales: $60. Oigo ofertas razonables compra esta casa. Armando Ruz, M-2943.

GENERAL MONTALVO ENTRE D y E., reparto Larrazábal, junto a la Ciudad Militar y a una cuadra de tranvía, se alquilan modernas casitas sin estrenar, compuestas de sala, dos amplias habitaciones, baño moderno con agua caliente, cocina y patio. Informan: Telf. FO-7827.

CALLE E, ENTRE 18 Y FUENTES; $37.00, dos casas cada una con sala, tres cuartos, baño, comedor, cocina, patio y garage. Informes: Bufete de Arellano. M-3936.

REPARTO ALMENDARES
NICANOR DEL CAMPO

Se alquila una casa compuesta de portal, recibidor, sala, comedor, tres cuartos, baño intercalado, cuarto de criados, garage y cuarto de chofer. Informan FO-1054.

ALQUILO CHALET DE ESQUINA, decorado, con sala, 3 cuartos, comedor, baño moderno y garage. Ampliación Almendares. 30 pesos. Telf. FO-1944.

A UNA CUADDA DE LA CURVA Montalvo calle C Nro. 103 entre 12 y 14, Almendares. Portal, sala, dos habtiaciones, baño y buen garage. La llave al lado. Informan M-2734

SE ALQUILA LUJOSA CASA EN EL Reparto La Sierra, calle C entre 32 y 34, con siete cuartos, tres baños completos, cocina y pantry, garage y cuarto y servicio criados. La llave en la misma. Informan 12 entre 1a y A. Reparto Almendares.

REPARTO ALMENDARES, AL LADO de Panadería, la de Aguiar, sala, comedor, 4 habitaciones, doble servicio garage. $30.00 informan en la misma.

JESUS DEL MONTE - VIBORA

CASA-QUINTA VENTILADA, CON abundante agua. Kessell entre Segunda y Tercera, Bellavista, Víbora, sala, saleta, comedor, terraza, 5 cuartos, baño con calefacción, portal, jardín, patio, traspatio con árboles frutales. Informan en la misma.

ALQUILO CHALET $30, SOLA 361, entre Santa Catalina y San Mariano, sala, saleta, cuatro habitaciones, baño, comedor. Paradero ómnibus Mendoza y Ayuntamiento. Abierto de 3 a 5. San Lázaro 360 U-1802

SE ALQUILA: O-FARRILL NUMERO 163, Víbora. Casa moderna: portal, sala, saleta, dos cuartos, servicio intercalado y patio. Llaves al fondo: X-2128.

JESUS DEL MONTE. SE ALQUILA Rodríguez y Fomento: Portal, sala, saleta, 3 habitaciones, baño, cocina, patio y traspatio. Una cuadra de la Calzada. Informa Teléfono A-9918.

EN $35.00 SE ALQUILA COMODA casa. Tamarindo 68, entre Dolores y San Indalecio. Llaves en el 48, (72 moderno).

SE ALQUILA LA CASA ARMAS
922 moderno, 54 antiguo, entre Milagros y Santa Catalina. Sala, recibidor, tres habitaciones, baño intercalado, comedor, cocina y patio; con dos habitaciones en los altos destinados a Gabinete y servicio sanitario. Informes: F-5631

MILAGROS 367, ENTRE OCTAVA Y Porvenir: sala, saleta, comedor, 3 grandes cuartos, patio, traspatio. Tanques de agua. Acabada de pintar. Llaves, bodega esquina. Informes: M-6068 $25.00.

ALQUILO: ENCARNACION 64, ENtre Dolores y San Indalecio: sala, comedor, 3 cuartos, baño intercalado servicios y entrada criados, patio, traspatio y sótano habitable. Llave al lado. Informes: Dr. Lamelas.

SE ALQUILA SEGUNDO PISO DIEZ Octubre esquina Luis Estévez, sala, comedor, tres cuartos, baño intercalado, cuarto criados. Precio: $30.00 llave en los bajos informan U-2373.

SE ALQUILA ELEGANTE RESIdencia F. Poey 262 cuatro cuartos, dos baños, gabinete, jardín, portal sala, comedor, pantry, cocina, cuarto y servicio de criados, llave 267, no tiene garage.

SANTA IRENE 106, PROXIMO SAN Indalecio, moderna, dos ventanas, tres habitaciones, comedor fondo, baño completo calentador carbón, agua siempre, veinte y ocho pesos. Llave academia frente F-6515

VIBORA: JUAN DELGADO Y EStrada Palma, se alquilan unos hermosos altos propios para corta familia, frente a la línea de los tranvías. Informes: F-3649.

SE ALQUILA A VEINTE PASOS de la Calzada de la Víbora, en el mismo paradero de los tranvías. Calle de Patrocinio Nro. 5, una casa acabada de reformar y modernizar. Tiene portal, sala, comedor, cuatro cuartos muy amplios, precioso baño de lujo en colores, agua caliente, hermosa y moderna cocina, patio y traspatio, baño de criados, etc., en la acera de la brisa. La llave en la botica San Ramón. Precio único: $45. Informes: A-2155 y FO-1005

SANTOS SUAREZ - MENDOZA

DUREGE 324 ENTRE ZAPOTES Y San Bernardino, sala, saleta, cuatro cuartos, vestíbulo, baño lujoso, comedor, galería persanas, garage. Llaves en el Nro. 322, $30. Oigo ofertas compra estas dos casas. Armando Ruz. M-2943

ALQUILO CASA ALTA ESQUINA, comedor, sala, tres cuartos, servicios completos. Lacret 609, Santos Suárez.

ALQUILERES

2 SANTOS SUAREZ - MENDOZA

SE ALQUILA CASA CALLE ENAMOrados número 122.

HEREDIA Nro. 13 ENTRE ESTRAda Palma y Libertad $25.00 jardín, sala, comedor, dos habitaciones, baño, cocina y patio. The Trust Co. of Cuba, Obispo Nro. 53 M-6917

93 LUYANO

SE ALQUILAN MAGNIFICOS DEpartamentos para oficina en el edificio Cuba, 62 entre Empedrado y O-Reilly.

CASA MODERNA, DE TRES CUARtos, sala, cocina y baño; se alquila en Villanueva 414 (moderno). Pasan las rutas 25 y 7. Informan en la esp. Telf. U-6885.

97 GUANABACOA, REGLA Y CASA BLANCA

ALQUILASE CASA LAS FIGURAS, portales, jardines, tres baños, garage, 1900 metros, abierto 3 a 5 Concepción 62 (Quinta Lourdes) Guanabacoa.

98 ALQUILERES VARIOS

VARADERO

Se alquila hermosa residencia por año o temporada. Informes: Apartado 1052. Habana.

SE SOLICITAN

SOLICITUD DE ALQUILERES

DESEO ALQUILAR UNA CASA QUE tenga de 6 habitaciones en adelante, para casa de huéspedes de personas decentes, no se cocina en la habitaciones, que sea por la barriada del Vedado. Informa Domínguez, teléfono FO-1447

101 PERDIDAS

PERDIDA, DE UN ARETE DE BRIllantes, tipo oriental con un círculo de brillanticos y uno mayor en el centro, con dos bajantes de diamantes incrustados y dos mayorcitos al final. Se extravió en el trayecto del Colegio «Lourdes» a «Hijas de Galicia», tomando las rutas 5 y 60. Se gratificar; con 10 pesos, a quien lo entregue a Raquel en Remedios 83, esquina a Nuestra Sra. de Regla, en Luyanó.

102 AGENCIAS - COLOCACIONES

«NEPTUNO»: U-3750

Se facilitan con rapidez: cocineras, criadas, manejadoras, mensajeros, etc. Servidumbre de ambos sexos y razas, con referencias. Neptuno número 206 esquina a Marqués González.

«LA MATANCERA», A-7740

Servimos rápidamente: criadas, cocineras y choferes. Toda clase de servidumbre y empleados de ambos sexos, con referencias. Sol número 111, entre Egido y Villegas.

«LA HABANERA» U-1880

Neptuno 255, esquina a Espada. Servimos con referencias, Criadas, Cocineras, Manejadoras y todas clases de Servidumbres de ambos Sexos. Telf. U-1880.

AGENCIA BEERS: CUANDO SALGA de la misa de La Catedral, recuerde que esta bien montada oficina tiene siempre lista completa de buen personal, tanto doméstico como para oficina, con referencias investigadas. San Ignacio 16, frente a La Catedral. (Desde 1906): M-7730.

103 CRIADAS - CRIADOS

SE SOLICITA UNA CRIADA DE mano para matrimonio solo. Informan Aguiar 50, altos, señora de Jiménez, primer piso, entre Chacón y Cuarteles. Se prefiere de 35 a 40 años

SOLICITASE CRIADA DE MANOS, soltera, joven dormir colocación, traer buenas referencias. Sueldo: 15 o veinte pesos, según trabajo. Calzada casi esquina a Seis, Vedado.

CRIADA DE MANO SE SOLICITA una peninsular en 23 Nro. 812, esquina a A, Vedado, 20 pesos y uniformes, referencias. Dormir en la colocación.

SE SOLICITAN DOS CRIADAS, UNA para cuartos y otra para comedor Sueldo: $12.00. Que tengan referencias y duerman en el acomodo. Telf. F-3804, Calzada 853, entre 4 y 6.

SE SOLICITA UNA JOVEN DE LA raza blanca para el servicio de un matrimonio, que tenga referencias. Marqués González 14. 1er piso teléfono U-2861 Sra. de López.

104 COCINERAS Y COCINEROS

SOLICITO UNA COCINERA SOLAmente para la cocina, si no sabe que no se presente. Montoro Nro 1 esquina Carlos III, Ensanche de la Habana

COCINERA REPOSTERA ESPAÑOla con referencias se solicita en la calle 20 entre 5a y 7a Ave. Reparto Miramar. Buen sueldo.

105 MANEJADORAS

SE SOLICITA UNA MANEJADORA para ir al campo, buen sueldo, se exigen referencias. Si no conoce sus obligaciones que no se presente. Calle H Nro. 557 entre 23 y 25. Vedado.

109 COSTURERAS - MODISTAS

SOLICITO SEÑORA PARA TRABAjar en casa de costura que sea experta en plisado y dobladillo de ojo, sino, no se presente. Empedrado 31 entre Compostela y Habana.

114 AGENTES - VENDEDORES

UN GRAN REMEDIO

PARA LAS ENCIAS SANGRANTES E INFLAMADAS

TUBO CHICO: 10 CTS.
TUBO GRANDE: 20 CTS.
Fórmula de un dentista-médico
De venta en droguerías y farmacias
Se solicitan agentes en todos los pueblos de la República, en la Ciudad de La Habana y en el extranjero, con buen margen de utilidades. Las solicitudes de Agencias deben venir acompañadas de 50 centavos en giro postal o en sellos de Correo para remitir muestras de distintos tamaños e instrucciones.
Laboratorio del doctor Brunet, San Rafael número 135, altos, entre Belascoaín y Gervasio. Telf. U-3614, Habana.

NECESITAMOS VENDEDORES ACtivos en toda la isla. Pagamos magnífica comisión por adelantado, sobra la venta de artículos útil y solicitado. Si quiere trabajar, ésta es su oportunidad. Escriba hoy mismo a la Hook-Fast de Cuba, edificio La Metropolitana 808 y 809 Habana.

AGENTES EXPERIMENTADOS EN suscripciones de revistas y periódicos en español e inglés. Magníficas comisiones. Permanente conexión. Visite, o si está fuera de la ciudad, escriba: edificio La Metropolitana 331.

AGENTES DESEA IMPORTANTE corporación norteamericana de crédito en todas ciudades importantes. Personas relacionadas, activas, solventes, podrán obtener 250 dollars de sueldo y comisiones. Escribir correo aéreo. Apartado 2374. México, D.F., (donde radican las oficinas generales para Latino América).

116 SOCIOS

SOLICITO SOCIO CON POCO DINEro para instalar gabinete de Quiropedista, para trabajar los dos en el mismo, yo le enseño a trabajar en poco tiempo. Informan de 12 a 2. Puerta Cerrada Nro. 16 Dr. Aniceto.

SE SOLICITAN

117 SOLICITUDES VARIAS

COMPAÑIA AMERICANA OFRECE oportunidad de empleo a personas de ambos sexos, diligentes, educadas y de buena presencia. Vea al señor Cortina de 9 a 12. Obrapía No. 49.

SOLICITO ENCARGADO PARA HOtel con $100 garantía, trabajar de 11 de la noche a 6 a. m. solamente; sueldo: $30.00. Sr. Navarro, Jesús María No. 122, altos de 10 a 12 a.m. y de 2 a 4 p. m.

SOLICITO COMISIONISTA CONsultoría o persona que necesite oficina. Por pequeña cuota mensual mecanógrafo y todo lo necesario en oficina bien montada, Campanario 90 bajos entre Neptuno y San Miguel, teléfono A-6836. Sr. Correa.

FACILITAMOS TRABAJO EN CASA Habana e interior, buena renumeración. Escribanos: Partido Publish Company. Apartado 843. México, D.F.

SOLICITAMOS VENDEDORES PARA el exquisito vino «Orotavi», fabricado de fruta bomba madurada en la mata. Pídala a José Caamaño, Morro y Refugio. Teléfono: A-7729

SE SOLICITA UNA SOMBRERERA y una bordadora que desean trabajar independientes. Informan: San Nicolás No. 76, entre Neptuno y San Miguel. Corsetería Herminia.

SE OFRECEN

118 CRIADAS-CRIADOS

DESEA COLOCARSE UNA ESPAÑOla para criada de mano, es seria y trabajadora. Tiene referencias. Informan: M-3611

SE COLOCA UN JOVEN CUBANO educado, para valet de caballeros, atender consultas de doctores, portero, elevador, pizarra telefónica, dependiente de comercio, ayudante oficina. No tiene aspiraciones, sale al campo o al extranjero. Da referencias. Informes: Teléfonos U-1751 y U-1752 a Gerardo.

SE DESEA COLOCAR UN JOVEN de color de criado de mano, tiene referencias. Telf. M-4735

SE DESEA COLOCAR UNA SEÑORA de mediana edad para lavar o cocinar. Llame U-6693

SE OFRECE UN JOVEN PARA criado de mano y tiene pretensiones desea trabajar. Telf. M-7554

SE OFRECE UNA MUCHACHA CON una niña de dos años, blanca, para ayudar a los quehaceres de una casa y vivir familiarmente. No exige ganar buen sueldo. Llame: Telf. F-6185.

SEÑORA EDUCADA, DE MEDIANA edad, se coloca para acompañar niños o señoras. Puede enseñar y practicar el inglés. Sabe coser. Referencias. Parte o todo el día. Escriba: Zapotes 315, altos.

SE OFRECE CRIADO PARA TODO el servicio de una casa, tiene referencias. Informan M-1048 Pepe.

JAPONES DESEA COLOCADSE EN casa particular para criado de mano, sabe servir bien a la rusa y sabe bien su trabajo y tiene buenas referencias. Teléfono A-9814 Shima.

119 COCINERAS-COCINEROS

SE DESEA COLOCAR UN COCINERO del país, repostero bien sea huéspedes, particular, clínicas o establecimiento u hotel. Informes teléfono M-4802

SE DESEA COLOCAR UNA COCINEra de color, de 27 años de edad, no duerme en la colocación pretende ganar de 12 a 10 pesos para cocinar solamente tiene muy buenas referencias. Informes en la carbonería. Telf. F-4580

COCINERO CHINO, COCINA CRIOlla y española, repostero para familia. Calle Salud Nro. 5, altos, tiene buenas referencias. Telf. A5-5941

UN JOVEN ASIATICO COCINERO, repostero, cocina bien a la criolla y americana, muy limpio y buena sazón, tiene buenas referencias. Informan teléfono A-9427 Acosta 35.

ASIATICO COCINERO, COCINA A la española, criolla y americana y además repostero, tiene buenas referencias; trabaja casa particular. Calle Finlay Nro. 8 tercer piso. Pregunte José Chang Telf. M-4568

SE DESEA COLOCAR UNA SEÑORA peninsular de mediana edad, sólo para cocinar. Cocina española, criolla y francesa. Hace postres y plaza Va al Vedado y duerme fuera. Sueldo $20.00. Tiene referencias. Teléfono X-2375.

SE OFRECE COCINERA REPOSTEra con buena práctica en el oficio y buenos informes, cocina a la española y a la criolla, desea encontrar familia de buena moralidad. Informan M-4027

COCINERO REPOSTERO ASIATICO tiene recomendaciones y perfectamente cumplidor con su obligación. Informan: San Rafael 76, M-4104 Se pagan viajes.

SE OFRECE UNA COCINERA DE color, tiene referencias de casas conocidas; desea casa formal; no duerme en la colocación. Pida informes. F-7261.

UN JOVEN CHINO COCINERO
repostero cocina toda clase criolla, española y francesa, hace comida variada todos los dias, tiene muy buenas referencias informan teléfono M-4859, desea colocarse casa particular

DESEA COLOCARSE UNA JOVEN de color para corta familia para limpieza y cocinar, menos de 10 pesos no llame. Informes al teléfono U-6763

125 CHOFERES

SE OFRECE JOVEN CHAUFFEUR de color, inglés. Tiene buenas referencias. Telf FO-2644

SE OFRECE UN CHOFER BLANCO, en casa particular o del comercio. Va al campo. Informes: Ernesto, Mercaderes 3, altos.

AVISO IMPORTANTE

Si usted tiene automóvil y aprecia su vida, hágase de un chofer competente y solicítelo al Motor Club de Cuba, Sociedad de Beneficencia que radica en C. número 160, Vedado. Telf. F-5315.

SE OFRECE PARA CASA PARTICUlar, con buenas referencias, un buen

126 JARDINEROS

SE OFRECE UN JARDINERO CONOcedor de todas clases de flores y árboles frutales injertar y fumigaciones, tiene referencias. Informan: teléfono FO2618 Bodega.

129 OFICINISTAS

JOVEN CUBANO, PRACTICO FARmacéutico, que habla inglés, con conocimientos del giro de Farmacia en general, desea emplearse en cualquier farmacia de la República. Buenas referencias. Informes en Amistad 81 (1er. piso). Habana Telf. A-7615. Dirigirse a José Pernas.

SE DESEA COLOCAR UN JOVEN educado, para auxiliar de oficina o comercio. Tiene referencias (sin pretensiones). Informes: Telf. M-1967. Preguntar por Rolando.

SE OFRECE JOVEN 10 AÑOS EXperiencia despacho vapores y trabajos de oficina en general. Apartado 2189 C. D. V.

131 OFERTAS VARIAS

SE DESEA COLOCAR UN SERENO en hotel, o encargado de casa de apartamentos. Hace todos los arreglos Chacón 31.

MATRIMONIO CUBANO, LABRAdor, sabe labores campo, cria animales, trabajará cualquiera finca cerca poblado. Tiene informes, garantías. Interesado Francisco Duarte, San Pedro Mayabón, provincia Matanzas, o Francisco Rosal, San Miguel 117 Telf. U2342

ABRIL 19 DE 1938 — DIARIO DE LA MARINA — EJEMPLAR: 5 CENTAVOS

LAS FUERZAS JAPONESAS HAN DISPERSADO UN EJERCITO CHINO DE DIEZ MIL HOMBRES EN LA ZONA DE SHANSI, CAUSANDOLE MAS DE DOS MIL MUERTOS

Francia ha debido reformar su plan de defensa nacional

La posibilidad de una acción conjunta ítalogermana hace prever una invasión a través de Suiza.—Medidas de precaución adoptadas por las autoridades.

Por PIERRE VITOUX
(Corresponsal diplomático de «Le Petit Parisien»).

PARIS, abril de 1938.—El «Anschluss» —gracias al cual se acaba de formar, del mar del Norte al Mediterráneo, un bloque compacto de 130 millones de habitantes que dispone de un ejército de más de quince millones de soldados, de fábricas de elementos bélicos poderosas y bien equipadas y de una flota temible— abre nuevas perspectivas: obliga a los militares responsables de la defensa nacional francesa a modificar sus cálculos.

Es con facilidad que Alemania e Italia, unidas en una guerra futura contra Francia, podrían desplazar sus fuerzas del norte al sur de Europa, y aun hasta el Africa. En este caso, tratarían de efectuar concentraciones en masa de tropas sobre los puntos que les parecen más vulnerables.

Hay dos de ellos que llaman especialmente su atención: la Suiza y el Africa del Norte.

Mientras que Alemania no se coaligó con Italia, los planes de invasión de Francia por el territorio helvético no preocuparon mayormente a los estrategas de Berlín. En la actualidad, no ocurre ya lo mismo. El eje Roma-Berlín ha modificado la situación. Varias razones militan a favor de este plan:

(1) La línea Maginot es inexpugnable.

(2) Ella se prolonga hacia el norte de todo un sistema defensivo establecido en territorio luxemburgués, belga y holandés. Bajo la enérgica dirección del ex ministro belga, señor Devéze, la frontera alrededor de Lieja se ha erizado de defensas. El antiguo canal del Norte, ensanchado y dotado de casamatas de hormigón, se ha duplicado con el nuevo canal Albert I, de 60 metros de ancho, que entrelaza una barrera continua difícil de flanquear. Holanda, por su parte, ha reforzado sus medios de defensa. Entre Lieja y Amberes se han establecido sistemas de inundación voluntaria que quitarían toda esperanza al invasor.

LA FRONTERA DEL SUR

(3) La frontera francesa del Jura está desprevista de medios defensivos modernos y poderosos. ¿No es acaso por este camino que los ejércitos de Schwartzenberg penetraron en Francia en 1814, cuando la penúltima campaña de Napoleón?

(4) Es imposible penetrar la frontera alpina. Instaladas en sus fuertes de alta montaña, las tropas alpinas francesas podrían resistir fácilmente a todo ataque italiano.

Todas estas razones conspiran para que entre en el terreno de las posibilidades la invasión de Suiza por los ejércitos ítaloalemanes, que tendrían por objetivo al Jura francés, al valle del Ródano y a Lyon. Un ejército alemán, adueñado de las llanuras del norte de Suiza, marcharía fácilmente hacia el Jura al sur de Belfort, detrás de las fortificaciones renanas, mientras que la aviación italiana, volando sobre los centros industriales del Ródano y del Creusot, que trabajan para la defensa nacional, trataría de sembrar allí la ruina.

La penetración del corazón de Francia sorprendería a la capital por retaguardia, cortaría la gran arteria de comunicación París-Marsella y pondría en desorden el transporte de tropas de Africa del Norte, necesarias para la guarnición de las fronteras.

El Reich no ha podido no haber sacado estos planes de sus archivos después de haber ligado su destino al de Italia. Ya durante la última guerra había pensado ponerlo en ejecución. El general Otto von Below, que mandaba los ejércitos austroalemanes en Caporetto, confesó a Lord Cavan, jefe del Estado Mayor Imperial británico, en 1922, que el objetivo de su ofensiva no era ni Milán ni Génova. Si las fuerzas italianas —aumentadas a tiempo (contra la voluntad del Estado Mayor británico) por divisiones francoinglesas— no se hubieran podido sostener en el Piave, von Below hubiera proseguido su ofensiva hacia Lyon y el sur de Francia.

LA INVASION DE SUIZA

En tal caso, los franceses se habían visto obligados a separar de la fuerza armada del frente norte algunos contingentes, para hacer frente a la amenaza del frente sur: el peligro hubiera sido muy grave, en el momento preciso en que los alemanes preparaban la formidable ofensiva del 21 de marzo de 1918.

Los planes de penetración a través de Suiza tropiezan felizmente con un doble obstáculo:

(1) La naturaleza del terreno. El Jura, si bien es una cadena de montañas de poca elevación, no es fácil de franquear. La línea del lago Lemán, cerca de Neufchatel y de Ginebra, termina en un desfiladero del valle del Ródano, que guarda el fuerte de Lécluse y las alturas de Saléve, equipadas con baterías de montaña. Están en curso de construcción nuevas baterías.

(2) La Suiza misma, que manifiesta su voluntad resuelta de no dejarse sorprender, dándose perfecta cuenta de la tentación que podría ofrecer a su vecina. El señor Giuseppe Motta, presidente de la Confederación Helvética, escribía hace pocos meses, en el prefacio de una obra titulada: «La Suiza bajo las armas», lo siguiente:

«Si consideramos, aunque sea en forma completamente superficial, la situación geográfica de nuestro país, nos daremos cuenta enseguida de que en caso de un conflicto armado nuestros vecinos se verían de algún modo constreñidos a hacer de Suiza el teatro de la guerra. La marcha a través de nuestro territorio no sería, empero, provechosa al invasor más que en el caso de que lograra romper la resistencia de los confederados e impedir que Suiza se batiera del lado del enemigo. Ahora bien, Suiza es felizmente capaz de resistir un tiempo suficiente, y la alianza en cuestión se concluiría casi automáticamente». (Se trataría, bien entendido, de una alianza con Francia).

Un ataque por sorpresa contra el territorio helvético parece ser cada vez menos fácil. Todo un sistema de fortificaciones ha sido establecido en la frontera suizoalemana. No se trata de obras costosas, comparables a la línea Maginot, sino de abrigos defensivos, de blocaus de hormigón para ametralladoras, de plataformas para artillería pesada, colocados en forma que permite hacer fuego de enfilada sobre las rutas de la posible penetración. La topografía ha permitido a los suizos ahorrarse así los gastos de un dispositivo continuo. Además, se han colocado rieles de punta en los lugares susceptibles de servir de camino a los carros de asalto y a las divisiones motorizadas.

EL FRENTE SUR

La línea del Jura, a su vez, va a ser dotada del mismo sistema de obstáculos. Muchos militares suizos insisten en que lo sea lo más pronto posible; y ello no procede de que sientan desconfianza hacia Francia. Uno de sus jefes militares federales más autorizados, el coronel de Diesbach, escribía hace poco: «El Jura sería una barrera impasable que nos serviría tanto contra Alemania cuanto contra Francia. Es allí donde más conviene fortificar, si queremos disminuir, entre nuestros vecinos del norte, la tentación de atravesar nuestro territorio».

En cuanto al ejército mismo y a sus armamentos, han sido objeto de un nuevo programa de reorganización. Las pesadas divisiones de tres brigadas han sido reemplazadas por pequeñas divisiones modernas, de tres regimientos de infantería, que poseen verdadero valor combativo. Estas unidades disponen de un gran potencial de fuego: 345 fusiles-ametralladora, 144 ametralladoras pesadas, 36 lanzaminas, 27 cañones de infantería, y de 44 a 52 piezas de artillería.

Los períodos de instrucción y la aviación han sido reformados también. Hasta la preparación económica del país para la guerra ha sido objeto recientemente del estudio del Consejo Federal. Un proyecto de ley referente a las medidas de seguridad a tomarse para el aprovisionamiento del país con artículos de primera necesidad y materiales para el ejército está en consideración en Berna.

La Confederación Helvética ha tomado, como se ve, medidas bien prudentes, que no dejarán de desalentar sin duda a los estrategas de Berlín. La imposibilidad de obtener resultados positivos en cuanto a esta cuestión va seguramente a inclinarse hacia el estudio a fondo de la cuestión de una campaña en el Africa del Norte. Hace tres años ¿no había ya Ludendorff llamado la atención de Hitler sobre este punto? Empero, eso es otro problema.

(Derechos reservados al DIARIO DE LA MARINA, por North American Newspaper Alliance).

EL GOBIERNO DE DALADIER TIENE INTERES PRIMORDIAL EN COMENZAR ENSEGUIDA LAS NEGOCIACIONES CON ITALIA

Estas conversaciones se cree que pueden conducir a un pacto amistoso y al abandono del convenio con Rusia

Mañana se reunirá el Gabinete francés y en ese día entre Daladier y el Ministro de Estado presentarán un proyecto para la concertación del tan deseado Convenio con Italia

PARIS, abril 18. (AP.)—El gobierno francés comenzó hoy a hacer los preparativos para comenzar negociaciones con Italia para la concertación entre ambos países de un pacto análogo al anglo-italiano, firmado el sábado último. En los centros derechistas se cree que estas negociaciones pudieran conducir, más tarde, a la celebración de un pacto con Alemania y al abandono de la alianza con Rusia.

La oposición izquierdista, cuyo ardor se ha aplacado desde el colapso del gabinete socialista de Blum el 8 de abril, asegura mientras tanto que un pacto franco-italiano resultaríia «inútil excepto para el Duce».

Hablar de un arreglo con Alemania, dice la oposición, equivale a una «rendición».

Las llaves de la diplomacia francesa, sin embargo, se encuentran en las manos del primer ministro Daladier, que se unió a Blum en 1936 para formar la unión de los partidos izquierdistas y después ganó tal popularidad al frente de la reorganización de la defensa nacional que llegó a presidir el actual consejo de ministros.

El gabinete se reunirá el miércoles y en ese día el primer ministro Daladier y el ministro de Estado Georges Bonnet presentarán un plan para la concertación de un pacto con Italia.

Un representante del ministerio de Estado dijo que la Embajada francesa en Roma había propuetso el comienzo de las conversaciones y que esperaba recibir una contestacióncion favorable del primer ministro Mussolini para antes de que se reúna el gobierno francés.

El pacto en cuestión seguiría las líneas generales del que se firmó el sábado en Roma entre la Gran Bretaña e Italia.

Existe la esperanza de que el acuerdo italo-francés se firme antes de la visita del Fuehrer Hitler a Roma el 3 de mayo.

Fuera de las negociaciones con Italia, la principal cuestión que tratará el gobierno es si Daladier y Bonnet, cuando visiten a Londres el 28 de abril, deberán realizar esfuerzos en pro de un pacto tetrapartito entre la Gran Bretaña, Francia Italia y Alemania.

El primer ministro y su ministro de Estado, conferenciarán en la capital inglesa con el primer ministro Neville Chamberlain y el secretario de Relaciones Exteriores Vizconde Halifax.

Daladier tiene facultades para hacer por decreto casi cuanto se le antoje hasta el 31 de julio, pero todos los decretos, pactos y convenios tendrán que ser ratificados por el Parlamento antes del 31 de diciembre. El parlamento está de vacaciones hasta el 31 de mayo.

PRIMERA DAMA CONFERENCISTA

La primera dama de los Estados Unidos, Mrs. Franklin Delano Roosevelt, pronunciando una conferencia ante los empleados del Municipio de Washington. Un enorme retrato de su marido, el retrato de su marido le sirve de fondo.

Cincuenta y un aviones japoneses han bombardeado ayer a Cantón en donde han destruido 28 edificios

El Estado Mayor nipón reconoce haber evacuado a Yih-Hsien y Huang-Chuang con el objeto de acortar sus líneas y poder así enviar refuerzos sobre el ferrocarril chino de Lunghai

LONDRES, abril 18. (Havas).—Dice la Agencia «Reuter», en un parte de Shanghai: «Un vocero del estado mayor general del Japón ha informado a la prensa que los chinos están empleando juncos armados y canoas automóviles rapidísimas para atacar a los buques de guerra nipones, empleando como bases las aguas territoriales de la colonia portuguesa de Macao.

«Según tales informes, 17 juncos chinos y una canoa automóvil atacaron a la escuadra japonesa en los mares del sur de China».

En otro parte fechado en Hancau, la misma agencia dice:

«Las fuerzas japonesas encuentran importantes dificultades en la ofensiva que han desatado en los alrededores de Li-Ni.

«Según el general Hsu Pei Keng, jefe del servicio secreto chino, las tropas nacionales atacan a los invasores incesantemente a lo largo del ferrocarril de Tientsin a Pucao. Más al sur, en la provincia de Che Kiang, las guerrillas han desorganizado por completo el tráfico ferroviario, haciendo más difícil la operación de repliegue, que los nipones efectúan con el fin de de extraer de allí los efectivos que se requieren para reforzar los sectores de la provincia de Shantúng.

«En los círculos chinos se acoge con dudas la información que asegura que el Estado Mayor General del Sol Naciente, ha concentrado medio millón de hombres para lanzarlos a la lucha en el frente de Shantúng; pocos conceden autoridad a las noticias diciendo que los japoneses han enviado 1000 carros de asalto y 100 aviones a la misma zona, con el fin de destruír la línea de Lingyi, con la intención de penetrar hasta Hsuchau.

«Dicen las informaciones que las tropas japonesas que se adentraron en la provincia de Shantúng han quedado cortadas de sus bases y que solo han podido llevar desde Peiping una división hacia Weh-Hsien, por el camino de Tsinanfú y la ruta de Tientsin sin poder ir más lejos de ese punto. Para acercarse a Ling-Yi los japoneses han enviado una caravana de camiones, que son hostilizados en toda la línea.

«En la ofensiva de esta mañana, que tenía por objeto apoyar el repliegue de otras poblaciones, sólo tomaron parte 3,000 combatientes.

«Según el general Hsi Pei Keng es probable que los japoneses traten de lanzar a la acción en Shantúng elementos traídos de Japón o Manchukuó, aunque esto se encuentra erizado de dificultades y es muy tardío, en relación con la urgencia del presente».

También la agencia «Reuter» dice en un boletín de Shanghai:

«El estado mayor japonés informa que el ejército japonés ha tenido que evacuar de Yih-Hsin y Huang Chuan, con el fin de acortar líneas, pero ha reforzado las líneas de Li-Ni con objeto de mover mayores unidades sobre el ferrocarril de Lunghai Las operaciones prosperan de modo satisfactorio»

El parte oficial chino dice:

«Cincuena y un aviones japoneses de bombardeo, formados en tres grupos, bombardearon Cantón descendiendo en ocasiones a poca altitud con objeto de provechar el fuego de sus ametralladoras. Dieciocho bombas fueron arrojadas sobre una escuela de la afueras de la ciudad, junto a la Puerta del Norte. Fueron destruídos 28 edificios, registrándose 36 muertos y 122 heridos graves.

«En el convento de Budai, situado en las afueras de la ciudad, cayó una bomba, resultando heridas 20 hermanas.

«En Hancao, los aviones se presentaron sobre la ciudad, arrojando 40 bombas, que causaron pocos daños».

La agencia «Domei», informa, por otra parte:

«El ejército japonés que opera en la parte meridional de la provincia de Shansí batió duramente a las tropas chinas en las cercanías de Wu-Shianü. La batalla duró siete horas, siendo dispersadas las tropas chinas consistentes en unos 10,000 hombres. Los muertos del enemigo fueron unos 2,000. Los restantes combatientes se refugiaron en las colinas. Tales fuerzas se componían de unidades del ejército comunista y fuerzas de la División VI, de Chiang Kai Shek».

Los japoneses están concentrando tropas en el frente central para un ataque decisivo sobre los chinos

SHANGHAI, abril 19. (Martes).—Los chinos anunciaron hoy, que habían infligido otra derrota a los japoneses en el sur de Shantúng recapturando a Hanchwang, punta de la lanza introducida por los nipones hacia el sur en dirección a Suchao.

Este acontecimiento se produjo en los momentos en que se anuncia que la armada japonesa se prepara para sumarse a la ofensiva en Shantúng, que determinará el éxito o el fracaso de la invasión.

Los viajeros extranjeros que llegan a Shanghai, dicen que han visto varios porta-aviones japoneses estacionados en distintos puntos a lo largo de la costa de Shantúng.

Desde estos portaaviones, según se cree, saldrán numerosos aeroplanos que realizarán un ataque en el interior para cubrir el avance del ejército japonés.

Nueva evidencia de que los japoneses están concentrando todos los esfuerzos para vengarse de sus derrotas se ha visto en el hecho de que están retirando todas las tropas a lo largo de las áreas de Shanshi y norte de Honan, para ser usadas en la ofensiva de Shantúng.

Mientras ambos ejércitos esperan refuerzos para la gran batalla, se continúa peleando a lo largo del frente de 60 millas.

En Lini, a 80 millas al nordeste de Suchao, los ejércitos rivales sostuvieron una terrible batalla que se precipitó con la llegada de nuevas tropas niponas contra la línea de defensa construída por millares de chinos que llegaron al sector de Li Ní en los últimos días.

Los observadores extranjeros predicen que la batalla puede convertirse en uno de los mayores confictos de la guerra, debido a que Lini, es el primer objetivo importante que se encuentra en el camino del nuevo avance japonés por la costa oriental de Shantúng.

Setenta millas al Oeste, la guarnición japonesa de Yihsien y Tsaochwang, están rodeadas y completamente aisladas de sus pases en el norte, según dicen los chinos.

Mientras tanto los japoneses dan cuenta de que 1,700 chinos qce habían desembarcado en la margen norte del Yangtze, casi frente a Nankin, habían sido atacados por el aire.

ITALIA DA SOLEMNES SEGURIDADES A ALEMANIA DE QUE EL PACTO CON INGLATERRA NO DEBILITA EL FAMOSO EJE

Alemania ve con satisfacción cómo disminuye la importancia de Rusia por el acuerdo de los no comunistas

Creen firmemente los alemanes que ni Checoeslovaquia ni Francia están satisfechas con su alianza con Rusia, la que dejarían ante la seguridad de que no les sería necesaria

BERLIN, abril 18. (AP.)—Cualquier duda que pudiera existir en Alemania respecto a que el acuerdo anglo-italiano pudiera debilitar el eje Roma-Berlín se ha desvanecido, al menos exteriormente, con motivo de las solemnes seguridades dadas por Italia en el sentido de que seguirá funcionando con la misma fuerza que antes.

Los funcionarios alemanes después de observar las negociaciones de Roma con la mayor ansiedad ven motivos de regocijo.

En primer lugar consideran el acuerdo una nueva justificación de la tesis del Fuehrer Hitler de que las negociaciones directas entre dos naciones son mejores que los pactos multilaterales.

También creen que el primer ministro Chamberlain, estimulado por el éxito que ha obtenido con el pacto con Italia, es probable que ponga el mayor empeño en llegar a un acuerdo con Alemania. Hitler jamás ha ocultado su pensamiento de que considera la amistad con la Gran Bretaña como el más importante de sus objetivos político-extranjeros.

Otra razón para la satisfacción alemana es que consideran que la importancia de la Rusia soviética como factor europeo está disminuyendo con la inteligencia entre las potencias no comunistas.

El Wilhelmstrasse sostiene que Francia y Checoeslavia realmente no están satisfechas con sus alianzas con Rusia y que con gusto las abandonarían si lograsen pactos que librase a los dos Estados de la necesidad de contar con Rusia para asegurar la paz.

El periódico «Granfurter Zeitung» opina que si el eje Londres-París se uniera al eje Roma-Berlín, la paz europea quedaría asegurada.

Agrega el periódico que un eslabón como el pacto anglo-italiano no es bastante y que dos o tres más deben concertarse como son: un pacto anglo-alemán, otro italo-francés, y para coronar la gloria, un pacto franco-alemán.

Tal convenio, sigue diciendo el periódico; se podría realizar pero sería necesario que Francia rompiese sus lazos con Rusia.

«No es necesario decir que el sistema francés de alianzas con los soviets constituye el principal obstáculo para el mejoramiento de las relaciones entre las grandes potencias», asegura además:

«Quien quiera que entre en pactos con los Soviets no puede al mismo tiempo anticipar una política constructiva europea.

Aunque duda de la necesidad de un pacto de cuatro potencias en el caso de que Alemania, Francia, Italia y la Gran Bretaña se unieran en una serie de acuerdos bilaterales, Alemania probablemente no se opondría a la concertación de tal pacto si se pidiera, como gesto demostrativo de sus intenciones pacíficas.

Es probable que Hitler quiera también que la minoría alemana en Checoeslavia coopere con el gobierno y no insista en unirse al Estado alemán.

Hitler parece dispuesto a sacrificar las aspiraciones de los alemanes al Sur del Tirol con el fin de mantener su amistad con Italia. Al mismo tiempo abandonaría su papel de protector militante de las minorías alemanas en los demás países.

Centenares de jefes de la G. de Hierro de Rumania, acusados

El Gobierno dice que se fraguaba un complot por los políticos profesionales

BUCAREST, abril 18. AP.—Centenares de sublíderes de la Guardia de Hierro, organización que había sido declarada ilegal por el Gobierno, han sido traídos a esta capital, procedentes de provincias, para hacerlos comparecer ante los consejos de guerra, donde serán acusados de conspirar contra el Gobierno.

No se ha podido determinar el número de los detenidos que han llegado a la capital, pero anoche se anunció que habían sido arrestados unos 300 en todo el país.

Corneliu Zelea Codreanu, líder de la organización derechista, y 80 de sus partidarios fueron detenidos durante los raids efectuados por la Policía y se hallaban encerrados en uno de los círculos del partido en esta capital.

Oficialmente se ha anunciado que el complot se «había planeado por un pequeño grupo de políticos profesionales».

No se registraron desórdenes durante el día de hoy, aunque se temía el arresto de Codreanu siguiera una ola de terrorismo contra los judíos y contra el Gobierno.

La Guardia de Hierro, cuyo complot contra el Gobierno fué anunciado en la madrugada del domingo por el ministerio del Interior, fué declarada ilegal a raíz del asesinato del primer ministro Ion G Duca en diciembre de 7933.

Restricciones que impone Japón contra el alza de precios

TOKIO, abril 18. (Havas).—El ministro de Comercio, Shinji Yoshino, declaró esta tarde que había resuelto disponer la aplicación de la escala de penas y el método de los precios fijos, para impedir que continúe el alza de los tipos de las materias primas.

Los que resulten culpables de la violación de estas disposiciones serán castigados con diez años de prisión.

Dijo el Ministro que tantos y tan graves eran los abusos cometidos que se había resuelto abandonar el sistema de reglamentación autonómica de los precios, restaurándose la libertad absoluta de mercado. El Gabinete promulgará una lista de precios, por la cual tendrán que regirse todos los industriales y comerciantes.

Llegó a Roma el ministro de Manchukuo

ROMA, abril 18. (Havas).—El ministro del Estado de Manchukuo en Roma, Hsu Chao Shing, llegó a Roma esta tarde, siendo recibido en la estación de ferrocarril por los funcionarios del Chigi y los representantes del Japón en Italia.

Por la tarde, el Duce Mussolini recibió en el Palacio de Venecia al embajador de Alemania, Von Mackensen.

ACTIVAS INVESTIGACIONES PARA AVERIGUAR DONDE SE HALLA ANDREW CARNEGIE

NUEVA YORK, abril 18. (AP.).—Sigue envuelta en el misterio la desaparición de Andrew Carnegie Whitfield, aviador y sobrino del difunto multimillonario.

Las informaciones tienden a indicar la posibilidad de que Carnegie Whitfield haya embarcado con Frank Steinman, otro aviador, para Europa, a bordo del vapor «Westernland» el sábado pasado, como pasajeros no incluídos en la lista.

Creyendo al parecer en la versión de que Carnegie Whitfield esté a bordo de dicho barco navegando de incógnito, la policía de Nueva York y el Bureau de investigación federal han enviado mensajes inalámbricos al capitán del buque.

La familia dice que no suponen ninguna razón para ese viaje a Europa.

La comisión de asuntos Navales del Senado norteamericano acordó ayer recomendar la ampliación de la flota

Los contrarios al proyecto, con apoyo del Consejo Nacional para la prevención de la guerra, dicen que el aumento de la Armada y del tamaño de los barcos aumentaría los peligros

WASHINGTON, abril 18 (AP).—Los contrarios al proyecto de expansión de la marina de guerra, propuesto por el gobierno, con un costo de $1,156 millones, lo atacaron hoy diciendo que se trata de un implemento de agresión, pero la mayoría de la Comisión de Asuntos Navales del Senado aprobó un dictámen recomendando su aprobación por entender que constituye un proyecto «adecuado para la defensa».

El criterio de la mayoría de la Comisión, recomendando al Senado la aprobación del proyecto, es el mismo que sostuvo la Cámara.

También se hizo público hoy el dictamen de la minoría de la Comisión. Critica el proyecto duramente y da las líneas generales para que se convoque a una conferencia del desarme.

El texto del dictamen de la minoría recomienda que se abra una investigación legislativa acerca de las necesidades de la defensa nacional, así como que se investigue el costo de las construcciones navales.

La mayoría recomienda que los Estados Unidos «pidan para lo futuro no menos y no más que nuestro antiguo nivel de 5-5-3 entre este país Gran Bretaña y Japón, por entender que es el que ofrece una relativa seguridad.

El dictamen de la minoría contiene una docena de puntos contra el proyecto. Entre otros la afirmación de que los acorazados de 45,000 toneladas, tales como los recomendados en el proyecto, no se necesitan para la defensa nacional; la de que las autorizaciones existentes en la ley Vinson-Trammell para construcciones navales son suficientes, y que las construcciones de más buques de guerra probablemente conducirá a «un gasto extravagante».

Los contrarios al proyecto han recibido la adhesión del Consejo Nacional para la prevención de la guerra, organismo que publicó un manifiesto declarando que «el aumento de la armada de los Estados Unidos y del tamaño de los acorazados en estos momentos inevitablemente aumentará la tensión del mundo y por tanto el peligro de guerra».

Mientras tanto la Cámara de Representantes aprobó y envió a la Casa Blanca un proyecto para restablecer la reserva regular militar de 75,000 hombres. Esta ley permite el alistamiento en las reservas de todos los que hayan servido en el ejército regular y hayan vuelto a la vida civil. En caso de guerra el ejército se ampliaría rápidamente con tales reservas

FERROVIARIO DETENIDO COMO RESPONSABLE DE UN DESCARRILAMIENTO

ARGELIA, abril 18. AP —Eugene Clavest, obrero ferroviario, fué arrestado hoy, acusándosele de haber sido responsable del descarrilamiento del expreso Oran-Argelia ocurrido ayer cerca de Las Attafs.

Cinco personas perdieron la vida y otras 12 resultaron heridas.

ENTERRADO EN BATIGNOLLES EL CANTANTE CHALIAPIN

PARIS, abril 18. AP.—Feodor Chaliapin, famoso cantante de ópera, que falleció el martes pasado, fué enterrado hoy en el Cementerio de Batingnolles, después de impresionantes servicios fúnebres.

Los nipones tratan de construir una línea fortificada a modo de trocha para aislar a las guerrillas chinas

Con respecto a las anunciadas victorias obtenidas en estos días por los chinos, el Generalísimo Chiang Kai-Shek, dijo: «El pueblo de China no considera que tal victoria sea decisiva»

LONDRES, abril 18 (Havas.)—Despachos de la agencia «Reuter» fechados en Shanghai dicen que las fuerzas niponas que operan al S. E. de Tai Erh-Chuang han sido considerablemente aumentadas, con nuevas unidades que han llegado del Archipiélago y que han desembarcado en Tsingtao y otras bases de la parte meridional de la península. Los japoneses, según esos partes, están tratando de construir una línea fortificada, a manera de trocha, entre Tsinanfú y Tsingtao, para aislar a las guerrillas chinas que operan en las montañas de esa área y que han logrado desorganizar las comunicaciones por ferrocarril y carretera en una considerable extensión.

Según estos partes, las tropas japonesas han efectuado una concentración en Kao-Mi, para ese objetivo, mientras han enviado fuertes contingentes contra Ki-Sien-Shan, punto al N. E. de Chuz-Hsien, en donde se ha establecido la base para las operaciones contra los chinos que se han hecho fuertes en Li-Ni, en el curso del río Li, ocupada durante las últimas operaciones de guerra.

Los japoneses, por otra parte, se han visto precisados a evacuar la posición de Huan-Chuang, situada en el ferrocarril de Tientsin a Pucau, en el punto en donde se une con el Gran Canal, debido a la fuerte presión de las tropas chinas. Ese paraje se encuentra situado a 45 kilómetros al N. O. de Tai-Erh-Chuang y fué abandonado por los yamatos cuando las bajas sufridas durante los ataques chinos, hicieron imposible la resistencia. Tampoco los japoneses han podido resistir más en Yin-Hsien, retirándose hacia la montaña.

Dicen los partes de la «Reuter» que los oficiales nipones manifestaron que «preferían marchar a las sierras de Meng Shan para perecer allí por su propia mano, antes que caer prisioneros de los chinos».

Más arriba, las líneas del ferrocarril de Tientsin-Pucau se encuentran completamente destrozadas, lo cual impide reforzar las primeras líneas. Los japoneses están empleando en el menester de auxiliar a los contingentes que soportan en las avanzadas la aviación, que deja caer apósitos, medicinas, víveres, explosivos etc., a los combatientes, que están repitiendo, según los comentarios de los propios nipones, «actos legendarios de la historia nacional».

Ha causado general sorpresa la habilidad con que los chinos han desarrollado estas operaciones, que demuestran, según los generales nipones que no les regatean los elogios, la prontitud con que han asimilado las enseñanzas de sus instructores europeos. Los japoneses se disponen ahora, debido a esto, a movilizar mayores contingentes y se asegura que mandarán medio millón de hombres, para forzar el paso del ferrocarril de Lunghai, bien a la altura de Shan-Chau, bien junto a Tungchau

El generalísimo Chiang Kai Shek, según la propia agencia, ha dicho que «el pueblo de China no considera que la presente victoria es decisiva, aunque el pueblo ha sido fortalecido grandemente por ella, que es la primera vez que nadie conquista triunfos a expensas de los ejércitos del Japón». Agregó Chiang Kai Shek que «la moral nacional ha sido robustecida y que en esa posición menos que nunca se hablara de tregua ni paz, minetras en China haya soldados nipones».

HACEN TRANSMISIONES DE TELEVISION EN N. Y.

NUEVA YORK, abril 18. AP.—La National Broadcasting Company anunció hoy que a partir de mañana se realizarán trasmisiones experimentales de televisión en el área de Nueva York.

FALLECIO EL ORGANISTA DE WESTMINSTER, AYER

LONDRES, abril 18.AP.—Sir Richard Terry, de 74 años de edad, organista por espacio de muchos años de la Catedral de Westminster y autoridad en la música religiosa católica, falleció esta noche en un hospital de Londres después de una corta enfermedad.

Comentarios sobre el uacto angloitaliano en el Japón

TOKIO, abril 18. (Havas).—Dice el periódico «Hochi Shimbun», que el acuerdo entre la Gran Bretaña e Italia no tiene más objeto, dadas las ventajas que concede la primera a la segunda, que tener las manos libres para emprenderla contra el Japón en Asia. El periódico advierte que hay que estar al tanto de lo que hace Rusia, ya que la política de los Soviets no será sino una consecuencia de las resoluciones de Inglaterra en el Mediterráneo.

COMENTARIOS DE LA GUERRA

19 DE ABRIL DE 1938

Las primeras informaciones ... llegan relacionadas con las ope... ciones de la cruzada española ... can actividad en todo el frente ... río Ebro, especialmente en los ... kilómetros que median desde Che... hasta Amposta, lugar en donde ... el puente de la carretera auxiliar ... en dirección sur tiene dos brazos ... uno que va a Santa Bárbara y ... otro que baja a San Carlos de la Rápita.

Las noticias sitúan a las fuerzas nacionalistas en toda la orilla de... cha del río Ebro, en los kilóme... que antes citamos y como de cos... tumbre, agregan que al ceder ... no las milicias del «Gobierno» ... y retroceder a la otra orilla del ... han volado todos los puentes que ... cruzan en esta extensión, sin ... pasar la mayor parte del material ... pesado que tenían, por cuyo motivo ... ha caído en poder de las tropas na... cionalistas.

Aquí ha vuelto a repetirse lo que ... ya se ha dado un centenar de veces ... y la última al cruzar el río Cinca ... por Fraga. Que la Historia se repite ... de tiempo en tiempo, es muy natu... ral, porque a ello estamos acostum... brados, pero esto de volar puentes ... alcantarillas sin lograr pasar antes ... lo que es de precisión y que no pue... de ser reemplazado, esto no les ocu... rre con la frecuencia que estamos ... contemplando, nada más que a las ... aguerridas fuerzas de la España co... lorada.

Por el desorden que impera en to... dos los frentes gubernamentales ... vienen dando con tanta facilidad ... tos casos de que al poner pies en ... vorosa, pierdan aquello que sea es... torbo para la fuga y de ahí que ... ra ocurra, verbigracia, que la mayor ... parte de los tanques que consigo ... va la columna del general Antonio ... Aranda, sean de fabricación ... Como este país no tiene tratos ... la España nacionalista, los motivos ... de la aparición de estos pertrechos ... están en los muchos disparates que ... por el mando de Barcelona se han ... sucedido un día sí y otro también ... Desconciertos que llevan aparejados ... la vergonzosa retirada y con ella el ... abastecimiento del ejército naciona... lista con el oro del Banco de España ... en forma indirecta.

Salamanca en su comunicado ofi... cial, vuelve a mencionar a los mili... cianos que han quedado olvidados en ... la región del Maestrazgo; no cita la ... cifra de los capturados; sin duda es... pera la presentación de tanto infeliz ... como ha de andar vagando por los ... montes para practicar el conteo ge... neral y no tener que andar todos los ... días como ocurrió cuando la captura ... de la Palomera y anteriormente en ... la de los Picos de Europa.

También Salamanca confirma el ... bombardeo de la base naval de Car... tagena y asimismo señala el hundi... miento de un buque de los que allí ... se encontraban amparados por las ... defensas de ese puerto militar. Sen... timos la destrucción de una nueva ... unidad y sobre todo por perderla los ... rojos fondeada en lugar seguro y no ... en combate como le ha ocurrido al ... «Ferrándiz» o al Submarino B-6.

Con la salida al mar de las tropas ... de los generales Aranda y Alonso ... la presión que sobre el frente del ... Ebro está desarrollando la columna ... de Valiño, los corresponsales se han ... olvidado de la situación de las fuer... zas que han penetrado hasta Peñís... cola y que tiene establecido un fren... te con dirección al sur, por la parte ... norte de las Atalayas de Alcalá ... Sierra de Vandancha, la orilla iz... quierda del río de las Cuevas, para ... cruzar al sur de Catí y por la Vega ... de Moll, alcanzar la parte sur de ... Morella por Cinctorres y La Cuba.

Este frente es la amenaza que tie... nen colgada sobre sus cabezas las ... milicias gubernamentales que aún ... están encerradas en la zona de Vina... ga y que mantienen comunicación ... con la costa por las carreteras que a ... ambos lados de la sierra que lleva el ... nombre de Altos de las Coronas ... extienden hacia el sur por el pueblo ... de Cañada de Benatanduz y en las ... elevaciones de los Altos de la Caña... da, alcanzan la carretera de Castell... vieja, La Iglesuela del Cir, Villafranca ... ca del Cid y subiendo la ruta que ... cruza muy cerca del vértice de Ares ... pasa por el pueblo de Ares del Maes... tro, para descender finalmente por ... Tosal de Horenga y llegar a la cabe... cera del partido judicial de esta zo... na, Albocácer, que se encuentra ame... nazada desde muy poca distancia por ... las tropas «mariscas» que están si... tuadas al sur de Catí.

La situación de los leales de estos ... intrincados sitios está ahora en lo ... más grave de los aprietos en que se ... haya visto tropa alguna en todas las ... fases de esta cruzada y sería lastimo... so que el nuevo «Generalísimo», ... Madrid, de quien dependen ahora ... hasta las plantaciones de arroz de la ... Albufera, se fuera a olvidar de esta ... gente, que si no hay una mano sal... vadora que se acuerde de ellos están ... expuestos a ser capturados en toda ... su extensión por las fuerzas que a las ... órdenes de Varela están situadas en ... la línea que baja desde la Sierra del ... Pobo por Monteagudo, El Castellar y ... Cabra de Mora, cruzan frente a Val... bona y terminan en la cota 1,210 ... Puerto de Escandón. Aquí estamos ... en vísperas de la captura del mayor ... contingente de esta zona. Salvo que ... Miaja se supere a sí mismo.

El parte de Salamanca, al referir... se a los Pirineos catalanes, hace ... mismo que ayer, no cita pueblos ni ... lugares, puntualiza que entró en ... valle de Arán y como da la casuali... dad que con dirección al valle men... cionado son cuatro las columnas que ... avanzan, de ahí que no se pueda se... ñalar ni las cotas que aparecen en ... la carta topográfica de esta guerra ... que se expone en alguna librería de ... la Habana.

Para los que conozcan la carretera ... que desde Sort va hasta la misma lí... nea divisoria en Pont du Roi, la ... tiene 90 kilómetros, va la advertencia ... cia de que estas tropas que avanzan ... la han de alcanzar (si no lo han he... cho ya) en Bosost, Viella, Esterri de ... Aneu y Llavorsí, en todos los luga... res casi al mismo tiempo y el resul... tado, no se hará esperar.

Los que ayer en fuga han entra... do en Francia por estos lugares, ... dican a las claras la proximidad de ... estas fuerzas.

El Alférez de Complemento.

Embarcó un miembro de la Cámara de los Pares del Japón en propaganda para la Exposición de Tokio

TOKIO, abril 18. (AP.).—Tsuru... chi Maruyama, miembro de la Cá... mara de los Pares, embarcó hoy con ... el fin de hacer una excursión a fa... vor de la Exposición Internacional de ... Tokío de 1940.

Visitará quince países de la Amé... rica Central y del Sur, y llegará a ... Seattle, Washington, el día pri... ro de mayo, yendo a Chicago, Mia... y a Cuba.

IRA A BRASIL

RIO, abril 18. (AP).—El Dr. C... los Chagas, reputado médico bra... leño, declaró que el escritor, Ste... Zweig, tiene el deseo de estable... su residencia en el Brasil y optar ... la ciudadanía brasileña, desistien... de la alemana.

M.E.C.D. 2016

SUPLEMENTO DIARIO EN ROTOGRABADO

DIARIO DE LA MARINA

ACTUALIDAD NACIONAL E INTERNACIONAL

LA HABANA, MARTES 19 DE ABRIL 1938

SERVICIO NACIONAL DE PRENSA

LA SEMANA SANTA en Oriente.—Con gran brillantez y la asistencia fervorosa de todo el pueblo de Santiago de Cuba, se llevaron a cabo los actos tradicionales de la Semana Santa. Ecos del acontecimiento, son estas fotos, donde se ven, en una, la caudalosa manifestación religiosa frente a la Iglesia de Los Dolores; la imagen de la Virgen de los Dolores, a su paso por la calle Estrada Palma; y por último: El Santo Entierro, frente a la Catedral. (Fotos D. M.)

LOS SRES. Abelardo Fernández, Eudaldo Bonet, Eugenio Galbán y otros pertenecientes a la Lonja de la Habana, instantes anteriores a la entrega de 2.000 raciones de víveres a los necesitados, acto incluído entre los celebrados para conmemorar los cincuenta años de existencia de la importante institución. (Foto D. M.)

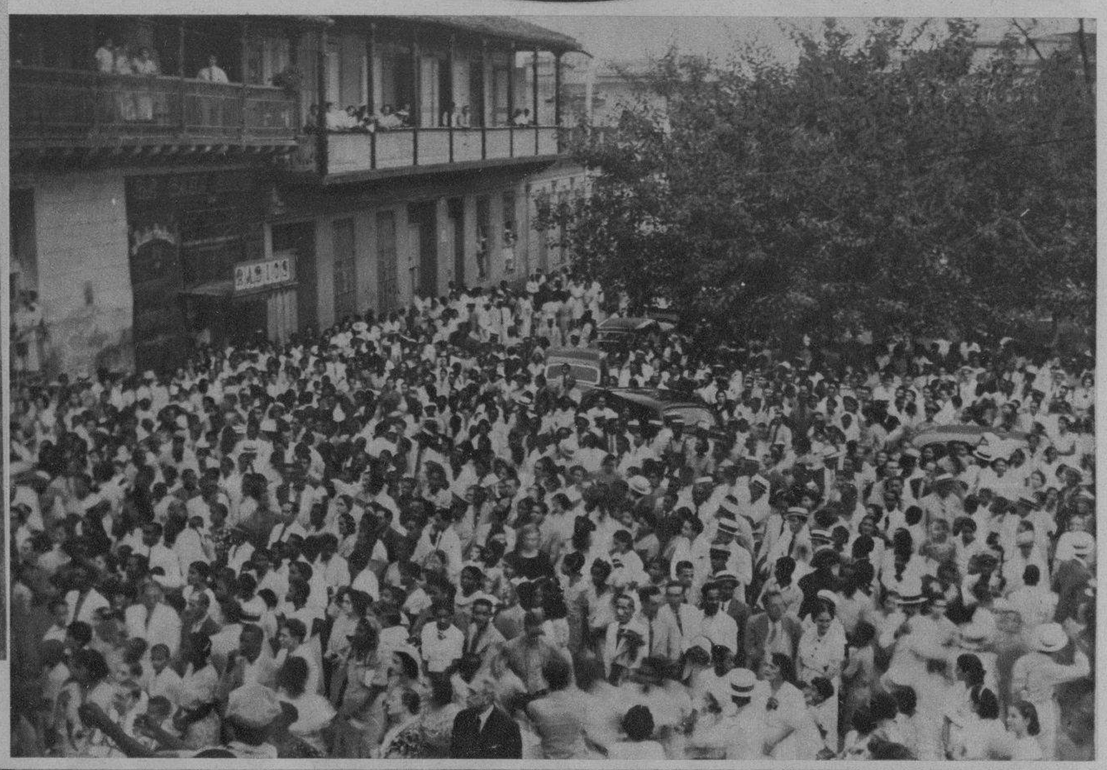

UNA VIEJECITA, beneficiada con el obsequio, ofrecido a 2.000 necesitados, de otras tantas raciones de víveres, en los momentos en que se le hacía entrega de su parte, en los salones de la Lonja del Comercio de la Habana. El caritativo gesto corresponde a la notable institución, que ha querido de esta suerte conmemorar su medio siglo de existencia. Los señores Fernández, Bonet, Galbán y otras personalidades significadas de la Lonja, sorprendidos en ese instante. (Foto D. M.)

ALTAS PERSONALIDADES de nuestro comercio rodean aquí a los señores Fernández y Galbán, dos destacadas figuras de nuestro comercio y de la Lonja de la Habana, cuyo cincuentenario ha dado ocasión a la celebración de diversos actos entre los que figuró el de entregar a 2.000 necesitados una cantidad igual de raciones de víveres.

INSTANTANEA lograda por nuestro repórter, durante uno de los actos celebrados en la Lonja del Comercio de la Habana para conmemorar los cincuenta años de existencia de la importante institución. Numerosos caballeros del importante centro rodean a los señores Eudaldo Bonet y Antonio González. (Foto D. M.)

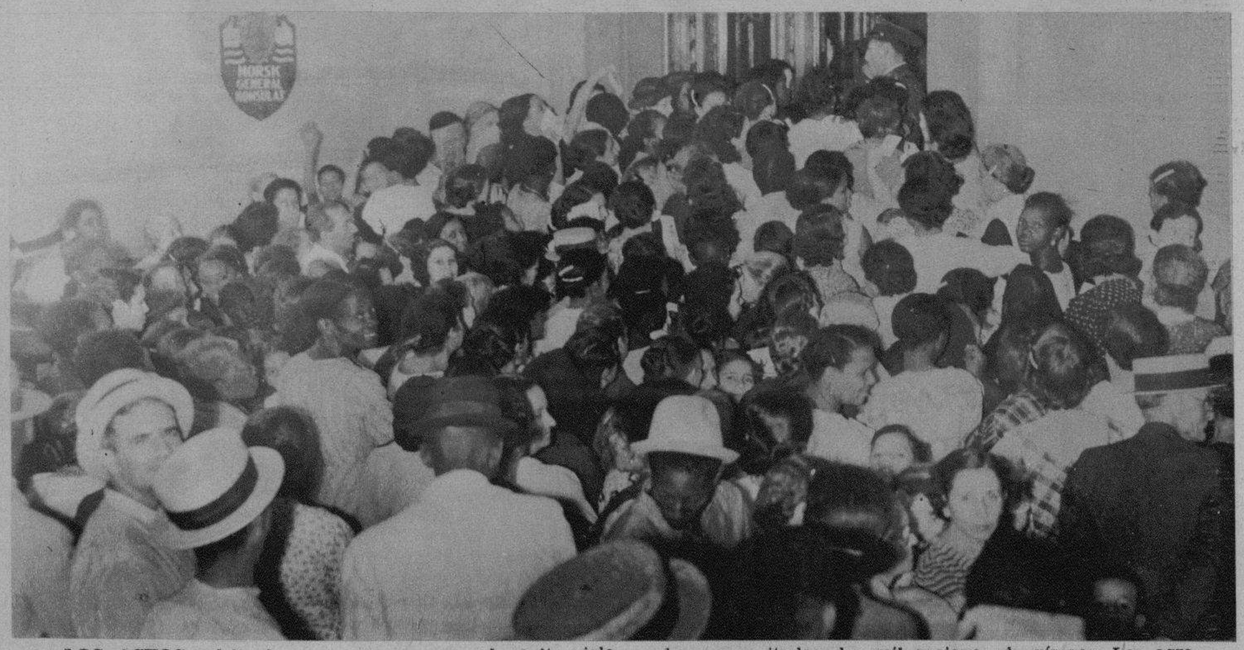

LOS ACTOS celebrados para conmemorar el medio siglo de existencia de la Lonja de la Habana, han revestido una brillantez singular por la decisión de los altos dirigentes de aquel importante centro ofreciendo a nuestras clases necesitadas dos mil raciones de víveres. Los agraciados con esta caritativa decisión de la Lonja aparecen aquí al entrar en sus salones, donde se procedió al reparto. (Foto D. M.)

M.E.C.D. 2016

Ultimos Acontecimientos de la Guerra Civil Española

LAS PIADOSAS Hermanas de la Caridad de Francia, han escrito últimamente páginas de amor y de consuelo, auxiliando a la población civil que la guerra arroja hacia tierras francesas. He aquí a esta de Venasques (cerca de la línea divisoria de los Pirineos) ofreciendo la comida a un niño huérfano.

ANTE LAS CONSTANTES derrotas sufridas por los rojos, el gobierno de Barcelona lanzó un llamamiento a la población civil, solicitando 100.000 voluntarios. Estos jovencitos organizaron una manifestación por las calles de la capital roja, posiblemente para infundir alientos a los demás, a fin de alistarlos. (Foto Wide)

MAS DE 4.000 soldados rojos que cruzaron los Pirineos hacia Francia, perseguidos por las tropas nacionalistas durante su marcha hacia Barcelona, en los momentos de penetrar en Luchon (Francia), donde se les desarmó. Muchos de ellos volvieron a España, incorporándose a las fuerzas nacionales. (Foto Wide)

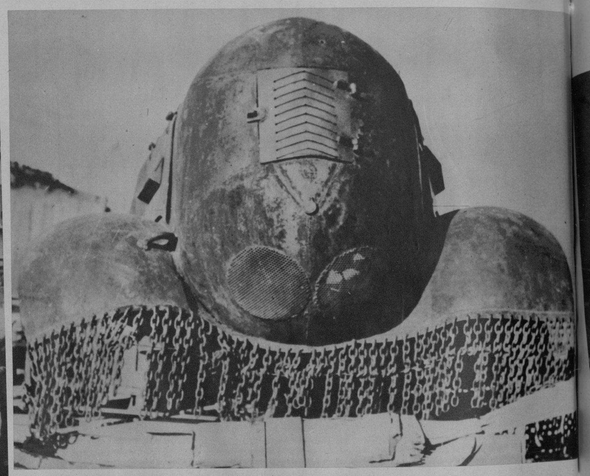

OTRA PRUEBA del auxilio ruso a los rojos españoles, la ofrece este carro blindado capturado por las fuerzas nacionales cerca de Fraga, durante su avance victorioso hacia el Mediterráneo. (Foto Wide)

HAN PODIDO reunirse en Francia.—Estos oficiales de la Guardia Móvil francesa se sienten felices por haber podido reunir a padre e hijo en tierra de Francia. El padre es un miliciano rojo de los que escalaron las montañas pirenaicas durante el avance de las fuerzas nacionales, penetrando en tierra francesa. Los dos muchachos que presencian la escena, no parecen tan contentos, porque, posiblemente no están en el mismo caso. (Foto Wide World)

TUMBAS profanadas—que quedaron en este estado—fueron halladas por los nacionalistas, después de la retirada de este sector, de las fuerzas rojas, que asediaban Huesca, ahora ya liberada. (Foto Wide)

modas Por M. R. de Fontanills

LA SILUETA romántica nos llega de Mainbocher en este modelo de noche interpretado en tul negro con la falda dividida en dos partes muy rizadas

LA MODA en el calzado se presenta dentro de tipos completamente distintos. Véanse estas sandalias de verano tejidas en piel blanca ribeteadas de un filito negro de charol

CHANEL nos envía este suit de jersey rojo vino con la blusa de cintas de moiré rojo, verde, amarillo y blanco que resulta sufle y muy femenino

LA INTERESANTE Dolores del Río, que interpreta las producciones de la Paramount, nos ofrece el nuevo estilo de short de lana que lo mismo se usa para jugar al tennis que para nadar

EL SOMBRERO de ala es el preferido este verano, viéndose en todas las colecciones que abundan grandemente. Legroux Soeurs nos ofrece este modelo de paja negra que adorna con un gran lirio de agua blanco, colocado al frente de la copa

LA ULTIMA NOVEDAD en joyas de fantasía la presenta la gran casa Trifari, de New York, en este grabado que ofrece la magnífica revista «Vogue» y que son las mismas que tiene nuestra primera tienda EL ENCANTO, donde puede apreciarse que las modas se ofrecen aquí al mismo tiempo que en París y New York por medio de ella

LOS CONTRATES de colores vienen en vestidos, sombreros y adornos. Damos a conocer este modelo de sombrero propio para comidas en seda azul marino combinado con lamé de oro y adornado con un velo azul

JAQUELINE Welles, estrella de la Columbia, aparece con un modelo de noche interpretado en crepe azul pálido, dentro de la nueva línea, y un gran corsage de flores pequeñitas, creación de Patricia Perkins, de Los Angeles

LA MARCA de un piano en un hogar da la pauta de la cultura de sus moradores. La UNIVERSAL MUSIC AND COMERCIAL CO., tiene siempre en existencia 25 modelos de pianos, verticales y de cola, diseños 1938, que son obras maestras de la mecánica y del arte moderno. UNIVERSAL MUSIC AND COMERCIAL CO., San Rafael 10, Tlfns. M-2932 y M-8487, distribuyen, con carácter exclusivo para Cuba, las siguientes marcas de pianos: «Steinway», New York, Hamburgo; «Gaveau», París; «R. Gors Kallmann», Alemania; «Steinberg», Berlín; «Bogs and Voigt», Berlín; «Jesse French», Americano; «Winter», Americano.

M.E.C.D. 2016

Dolor de Cintura, Males de los Riñones y la Vejiga

Ponga fín a las levantadas de noche y siéntase más joven

Aquí tiene usted una manera eficaz e inofensiva de lavar los riñones de desperdicios nocivos y librarse de la irritación de la vejiga que suele dar lugar a una eliminación escasa y ardorosa.

Pida en su farmacia un frasco de 40 centavos de Cápsulas MEDALLA DE ORO de Aceite de Haarlem, excelente, seguro e inofensivo diurético y estimulante para la debilidad de los riñones y la irritación de la vejiga.

Además del tener que levantarse de noche, otros de los síntomas de trastornos de los riñones y de la vejiga son los dolores de cintura — el abotagamiento de los ojos — las manos sudorosas — los calambres en las piernas.

Pero insista en que le den las Cápsulas MEDALLA DE ORO, el remedio legítimo para los riñones debilitados el original Aceite de Haarlem, de Haarlem, Holanda.

EZIO PINZA, el notable bajo del Metropolitan, de New York, presentado ayer por Pro Arte Musical—cuya segunda función tendrá lugar mañana, exclusivamente para los asociados de la importante institución—en una brillante actuación junto a Elisabeth Rethberg. (Foto D. M.)

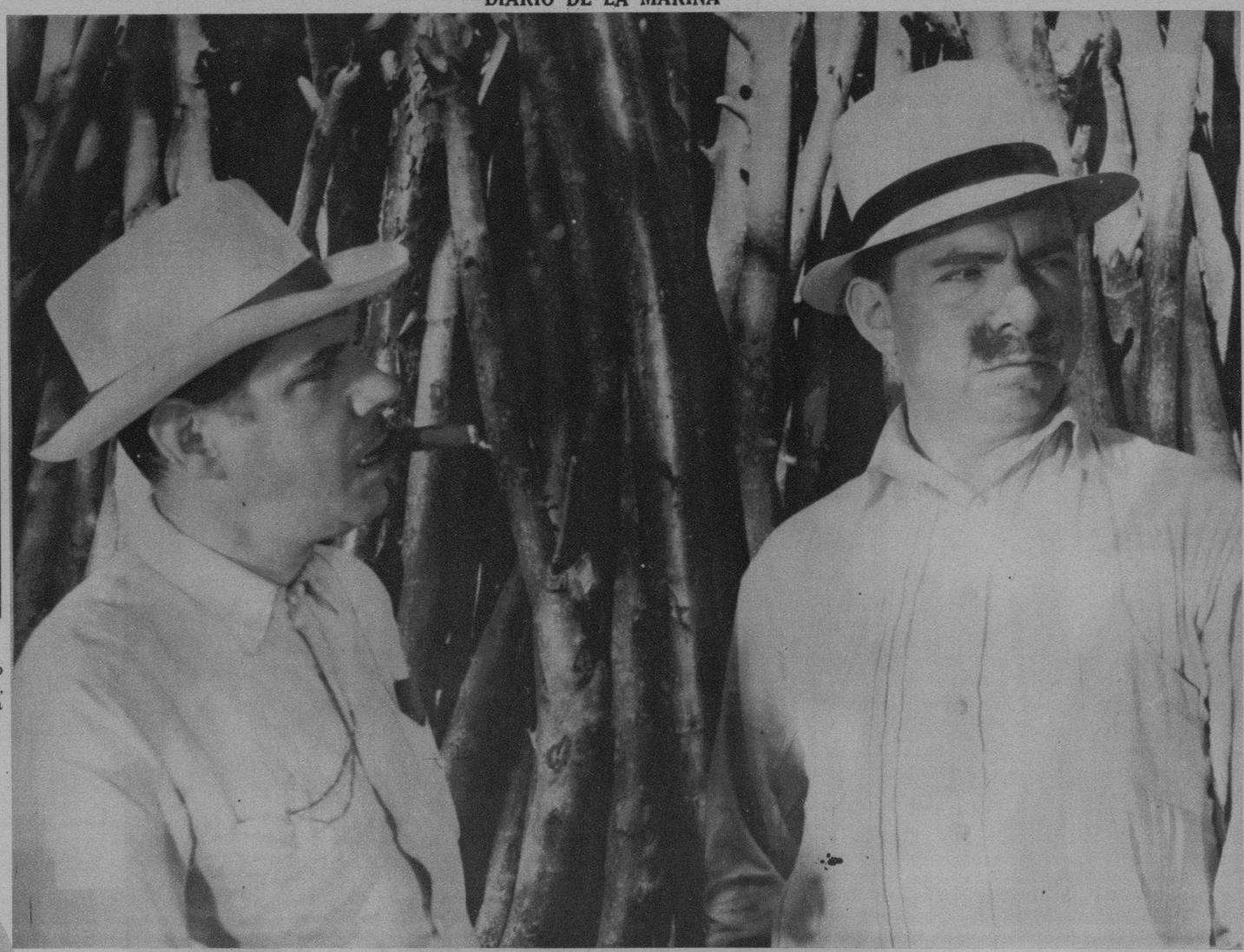

EI VILLANO de la farsa (Arnaldo Sevilla), observa con malas intenciones a Otto Van Hansen (Tío Lamparita), el bondadoso ingenuero alemán, en «Sucedió en la Habana», primer film sonora rodada en Cuba. (Foto C. C.)

El baño diario No evita el olor De la Transpiración

El baño cotidiano puede quitar el olor de la transpiración por una hora escasa. Después, cuando uno transpira, el olor persiste tan ofensivo como antes. Esto acontece tanto a mujeres como a hombres.

Para evitar el olor de la transpiración, use la nueva Crema Odorono, que no contiene grasa. No reprime la transpiración; pero evita su olor desagradable . . . evitando así ofender a los demás.

Precio: $0.40

Crema Desodorante ODO·RO·NO

LA SOCIEDAD Pro Arte Musical presentó, ayer, actuando también mañana, a Elisabeth Rethberg, notabilísima soprano del Metropolitan, de New York, en dos conciertos, conjuntamente con Ezio Pinza, bajo, exclusivamente para sus socios. (Foto D. M.)

EN LA IGLESIA del Carmen de esta ciudad, contrajeron matrimonio el pasado sábado la bella señorita Teté Canales con el joven Sr. Luis E. Gómez Ordóñez. La foto muestra el instante culminante de la ceremonia religiosa, donde aparece la feliz pareja con sus padrinos. (F. D. M.)

PARA CELEBRAR el décimo tercer aniversario de la fundación del gran Colegio «María Martín»—dirigido por su fundadora la señora María Martín de Camejo—, se llevó a cabo el pasado domingo una brillante velada, en el Teatro Riviera, que dirigió, en su parte coreográfica, el profesor Rubén R. Savón. En estas dos fotos se captaron otros tantos aspectos del acontecimiento. (Foto D. M.)

PARA LA SEMANA Santa, la iglesia de María Auxiliadora y San Juan Bosco fué adornada admirablemente, en particular el altar mayor, cuyo aspecto positivamente atractivo ofrece esta foto. (Foto D. M.)

EL MAGNIFICO Show «Estrellas Negras de Harlem», a su llegada a la Habana, de paso para Buenos Aires. Este Show, que debutó ayer, con gran éxito, en «Campoamor», actuará hasta el jueves próximo. (F. D.)

M.E.C.D. 2016