1A SECCION 1

SERVICIO DE ASSOCIATED PRESS. Esta queda autorizada para usar nuestro servicio y noticias de información.

Servicio exclusivo de la agencia «Havas» y del «Herald Tribune», de New York.

# DIARIO DE LA MARINA

El DIARIO DE LA MARINA es el periódico más antiguo de Cuba. Fué fundado en el año mil ochocientos treinta y dos.

Servicios especiales de España. Hilo directo con New York y recepción directa por radio de otros servicios.

1A SECCION 1

AÑO CVI.—NUM. 91 | ACOGIDO A LA FRANQUICIA POSTAL | LA HABANA, SABADO, (DE GLORIA), 16 DE ABRIL DE 1938.—SANTOS TORIBIO Y FRUCTUOSO | TIEMPO PARA HOY: VARIABLE | PRECIO: 5 CENTAVOS

HEMEROTECA NACIONAL

# CONSUMADA LA CONQUISTA DE VINAROZ, CONTINUAN HACIA TORTOSA LOS INVICTOS EJERCITOS NACIONALISTAS

## ENORME BOTIN OCUPADO POR LOS NACIONALISTAS EN LA TOMA DE VINAROZ

### LA CAIDA DE TORTOSA ES INMINENTE DENTRO DE UN BREVE PLAZO, PUES LA ACOMETIDA SIMULTANEA IRA DESDE VINAROZ Y CHERTA, CON ENORME VIOLENCIA

### DESDE TREMP ESTA SIENDO RODEADA TARRAGONA EN OTRA OPERACION QUE SE LLEVA CON GRAN RAPIDEZ

### CERCA DE TREINTA MILLAS DE COSTA OCUPADAS EN EL PRIMER AVANCE. BARCELONA CARECE DE MEDIOS DE COMUNICACION Y SE ESPERA YA LA RENDICION

PERPIÑAN, abril 15. (Exclusivo.)—La división de la España marxista en dos, en opinión de viajeros llegados a esta ciudad fronteriza, significa el fin definitivo de la guerra, en breve.

«La ayuda que ha estado recibiendo Barcelona de Francia—dicen—será de poco valor a la España central, y Cataluña, al quedar aislada del resto del país, cesará su resistencia. Cataluña se hubiera rendido hace semanas si el gobierno de Burgos, al ocupar Lérida no hubiera proclamado el fin de la autonomía catalana. Si el general Franco hubiera hecho cualquier promesa—no importa cuán leve—a Cataluña, los catalanes hubieran cesado de luchar.»

Según los despachos oficiales radiados por la emisora de Burgos, las fuerzas combinadas de los generales Aranda y García Valiño están a la vista del Mediterráneo, al sur de Tortosa. Esta situación obligará, en breve, a los del Gobierno, a abandonar Tortosa.

Los despachos de Burgos dicen que Aranda ocupó a Vinaroz, después de haber tomado a San Jorge, en Castellón.

«Nuestro ataque en el sector de Puente del Arzobispo fué frenado por un violento ataque de artillería enemiga», dice el parte oficial de Barcelona, al reconocer que también en Extremadura sus fuerzas han tenido serios reveses.

Otro parte oficial de Barcelona dice que la aviación franquista bombardeó furiosamente anoche a Vinaroz, Burriana, Torreblanca, Gerona y Celra, causando muchas víctimas. Igualmente concede que «dos aeródromos fueron bombardeados.»

### En los diversos pueblos ocuparon los nacionalistas enorme botín

HENDAYA, Frontera franco-española, abril 15. (AP.)—Los ejércitos del generalísimo Franco lograron hoy el objetivo de la ofensiva comenzada el 9 del pasado marzo de dividir la España roja en dos porciones sin comunicación entre sí.

Introdujeron una cuña que llega hasta el puerto de Vinaroz, en el Mediterráneo, al sur de la frontera catalana, e inmediatamente después procedieron a ocupar 22 millas de costa.

Cataluña, en el rincón nordeste de España, ha quedado separado del resto del territorio dominado por el marxismo, completándose el primer gran objetivo de la campaña que comenzó hace poco más de un mes.

La acción de hoy es la más importante que ha realizado el ejército de Franco después de la toma de Bilbao, Santander y Oviedo en el Norte de España.

Su objetivo ahora es Barcelona, capital de Cataluña, puerto importante del Mediterráneo y sede temporal del gobierno rojo.

En las acciones del día de hoy, las tropas veteranas españolas, al mando de los generales Aranda y García Valiño, se abrieron paso a Vinaroz, y consolidaron rápidamente su ganancia con la inmediata ocupación de Benicarló, en el sur, y de Ulldecona y Alcanar en el Norte.

Durante casi dos semanas los nacionalistas tenían bajo el fuego de sus cañones la carretera que pasa por la costa y que une a Cataluña con el resto de España.

Todas las comunicaciones terrestres—teléfono, telégrafo, carreteras y ferrocarril—entre Barcelona, a 106 millas al noroeste, y la mayor parte del territorio rojo, incluyendo Madrid y Valencia, están cortadas.

Donde ayer había una España roja sin solución de continuidad, ahora hay dos áreas que no tienen otros medios de comunicación que el radio y el avión.

Al norte de la cuña nacionalista, unas 10.800 millas cuadradas de las 12.000 que tiene el antiguo principado de Cataluña están todavía en poder del gobierno rojo. En el sur se encuentra la mayor parte de la España dominada por las tropas marxistas.

Esta tarde una columna nacionalista, que salió de Benicarló llegó al «Gibraltar español», o sea, Peñíscola, a nueve millas a sur de Vinaroz.

Peñíscola ha sido escenario de varias batallas que figuran en la Historia de España. Cayó en poder de las tropas francesas a los once días de sitio.

Las fuerzas de los generales Aranda y García Valiño han informado que se apoderaron de enormes cantidades de material de guerra y efectos que los rojos habían embarcado a Vinaroz con el objeto de prepararse para un largo sitio.

Las columnas nacionalistas, que actúan con una rapidez asombrosa, lograron apoderarse de varios vapores pesqueros en los cuales intentaban huir los líderes izquierdistas.

Los despachos de Barcelona dicen que sus fuerzas combatieron desesperadamente en Vinaroz esta mañana, pero que fueron aplastadas por la superioridad del enemigo.

Los aviones nacionalistas ametrallaron a los milicianos izquierdistas, los que tuvieron que refugiarse en las trincheras, las fosas y las casas en un esfuerzo para defender el puerto contra el avance de los nacionalistas que descendían por la carretera de San Mateo.

Una vez que Vinaroz fué tomado, la resistencia de los rojos en toda esa área se derrumbó como un castillo de naipes y sólo quedaron algunos pequeños grupos de milicianos desesperados que hostilizaban el avance por la costa.

Las columnas motorizadas se extendieron por la parte arenosa, al sur del puerto, para llegar a Peñíscola, el «Gibraltar» construído en una roca aislada, de 220 pies de altura, y que solamente tiene comunicación con el continente durante la marea baja.

El castillo y el pueblo de Peñíscola, con una población normal de 3.500 habitantes, había aumentado con los refugiados y milicianos fugitivos.

Veinte millas al norte de Vinaroz, los rojos instalados en Tortosa, ciudad estratégica situada cerca del Delta del río Ebro, resolvieron mantener intactas las líneas de la frontera sur de Cataluña hasta el sur de las murallas de la ciudad.

Con el fin de contribuir al avance de los nacionalistas por el Ebro contra Tortosa, las columnas del general Aranda emprendieron hoy mismo el avance hacia el norte. En Tortosa, las tropas rojas se ven ahora amenazadas por una nueva ofensiva nacionalista desde Cherta.

Los funcionarios nacionalistas de Irún predicen que para la caída de la tarde de mañana las tropas del general Aranda habrán cerrado la brecha entre Vinaroz y Tortosa.

Esta madrugada, antes de que los nacionalistas llegaran a Vinaroz, se había suspendido el tráfico por la carretera entre Valencia y Barcelona. La artillería y la aviación bombardearon esa ruta, destrozando las líneas telefónicas y telegráficas que comunicaban a Barcelona con Valencia y Madrid.

La posición de Barcelona ha llegado a ser precaria desde el momento en que quedaron cortadas sus comunicaciones con el resto de la España marxista. Los nacionalistas, por otra parte, hacen muy difícil la comunicación entre las dos porciones por el aire. También dominan las rutas marítimas a lo largo de la costa española desde sus bases en Mallorca, Baleares.

Aislado el gobierno rojo en Cataluña, en los centros semioficiales se dice que la parte principal del territorio dominado por el bolshevikismo, que comprende a Valencia y Madrid, probablemente quedará bajo un gobierno militar presidido por el general José Miaja, comandante de las fuerzas defensoras de Madrid.

Por otra parte, en los Pirineos cubiertos de nieve, próximos a la frontera francesa, la caballería y las tropas alpinas nacionalistas llegaron a Benasque, al norte de Sort y cerca de la frontera con Andorra.

La única puerta de escape para las tropas del gobierno que se encuentran en esa área es la frontera francesa, hacia la cual escapan.

Desde Tremp, ciudad que se halla a 90 millas al noroeste de Barcelona, las líneas nacionalistas casi bordean la frontera de Tarragona debajo de la confluencia de los ríos Segre y Ebro.

La fuerte resistencia de las brigadas internacionales en el territorio elevado al Este de Lérida parece que ha contenido el avance de los nacionalistas momentáneamente en el enorme sector central del frente.

En el sur, las líneas siguen generalmente la configuración del Ebro, defendiendo los rojos fuertes posiciones en la margen oriental del río, desde Mora del Ebro a la sierra de Cardo al Norte de Tortosa.

### Listas desde el jueves las etapas de las operaciones en el Levante

TRAIGUERA, abril 15. (Havas). (Por André Vincent).—La gran maniobra nacionalista sobre el Mediterráneo se desarrolló dentro de las condiciones previstas por el alto mando.

Desde las primeras horas de la noche de ayer, los rojos se replegaban, apoyados por varios tanques estacionados.

La maniobra, en su parte más importante, quedó preparada desde ayer. Las columnas de Aranda y García Valiño fueron las que ejecutaron la ofensiva en el último tiempo, o sea, en el salto sobre las playas del Mediterráneo.

Desde la caída de San Jorge, tomada sin gran esfuerzo, los nacionalistas ampliaron el frente paralelo al mar y en una longitud de sesenta kilómetros.

En las primeras horas de la tarde se situaban en Aroz, rompiendo entonces el ataque contra Benicarló. Las calzadas y el ferrocarril de Barcelona a Valencia quedaron dominadas por completo en esta operación.

### Distintas escenas de la toma de Vinaroz

VINAROZ, abril 15. (Havas). (Por Jean d-Hopital).—La última etapa de la marcha del general Aranda sobre la costa del Mediterráneo se efectuó en las mejores condiciones. Sin disparar un tiro, siendo acogidas las fuerzas con gran entusiasmo en todas las poblaciones. La marcha de Terraiguera y la Jana hasta la orilla del mar fué una simple maniobra de ocupación, en que participaron las fuerzas marroquíes, los legionarios y los batallones navarros, que constituyen el núcleo principal de los contingentes de avance.

Por los caminos se presentaban al paso de los vencedores los campesinos, unos en arrias, otros a pie, todos con la bandera roja y gualda desplegada al viento primaveral. Todos, entonando jotas, fandangos, e himnos patrióticos, marchaban al encuentro de los libertadores. Con gran emoción, saludaron las fuerzas al mar cuando se presentó a sus pies, con su ancha faja azul, de horizontes inmaculados. Solamente los aviones recordaban a los soldados que en la ruta de Vinaroz a Benicarló también hay guerra —o la había.

En el momento de nuestra entrada en Vinaroz, el cañón retumba, en dirección Norte. La ocupación se efectuó a las 3.45 pasado meridiano.

Las comunicaciones ferroviarias, telegráficas y telefónicas, al igual que por carretera, se han interrumpido entre Barcelona y Valencia.

Han quedado ocupadas en este avance no solamente Vinaroz y Benicarló, sino también Calig, Lacenia, San Rafael del Río, Uldecona y Alcanar. Las pérdidas sufridas por los rojos fueron tan graves en las últimas acciones de guerra, que esta operación fué relativamente poco costosa en sangre. El frente marítimo ocupado es de 30 kilómetros.

En el sector de Forcall los nacionalistas rectificaron las primeras líneas, con lo cual se acercan a Tortosa.

A la entrada de las tropas nacionales en Benicarló, había en el puerto un barco de mil toneladas y varios pesqueros. El material bélico ocupado en este avance tiene un valor de varios millones de pesetas.

Las fuerzas del general García Valiño fueron las que entraron en Lacenia y San Rafael, con un avance de 15 kilómetros en cuatro horas. A las 6 de la tarde, entraban en Ulldecona, encrucijada de los caminos del Levante español. Alcanar fué tomada a las 5.30, llegando al mar, cuatro kilómetros más arriba, dentro de la provincia de Tarragona.

Vinaroz se encuentra intacta, a despecho de que fuese bombardeada dos veces hoy por las máquinas rojas. Los vecinos se han escondido en los olivares y en muchas casas desocupadas se han fijado carteles en que se lee: «Aquí viven españoles honrados. ¡Viva Franco!

El teniente Lucas S. Oriol tuvo el honor de ser el primero que pusiera los pies en la playa, mojándolos en el mar. Pertenece a la VIII Compañía de Requetés de Alava, III Batallón de Flandes. I Brigada de Infantería. IV División de Navarra, mandada por el general Camilo Alonso Vega.

## PACTO DE CINCO POTENCIAS-ALEMANIA, ITALIA, POLONIA, INGLATERRA Y FRANCIA-DESCARTANDO A LOS SOVIETS

LONDRES, abril 15. (Havas).—Se tiene conocimiento de que la Gran Bretaña tiene sumo interés en concertar un convenio de cinco potencias, en que figurarían Alemania, Polonia y Francia, como partes secundarias, con Italia e Inglaterra como núcleos capitales. Se cree que este convenio serviría para afirmar la paz en el Continente por muchos años, apartando a la Unión Soviética de toda participación en el concierto europeo. Aunque por el momento sólo se ha dicho que los enviados de Francia tratarán con Lord Halifax y Neville Chamberlain de los problemas del Mediterráneo y el Mar Rojo, no se considera descaminada la posibilidad de que al discutirse la situación española se haga hincapié en la necesidad de ese convenio de cinco naciones. Respecto a España, se aprecia en Londres que convendría asegurarse de que Franco, en cualquier conflicto eventual que se produjese en Europa, sería neutral, de una «neutralidad simpática», que habría de servir a los menesteres de la paz en el Mediterráneo Occidental principalmente.

La operación que se venía desarrollando por el Maestrazgo en los últimos días, ha tenido el fin que se esperaba. En nuestro gráfico anterior de esta misma zona, las columnas de los generales Aranda y Alonso ocupaban las rutas de Chert a Vinaroz, por La Jana, y la de San Mateo a Benicarló, por Cervera del Maestre. Con la operación final de ambas por estas carreteras han logrado los objetivos que indicamos y, la que llegó a Benicarló, alargó su dominio hasta la pintoresca Peñíscola, mientras la que había bajado a Vinaroz hizo idéntica operación hacia el norte, rebasando Alcanar y alcanzando, por la ruta transversal, el pueblo de Ulldecona, situado entre los cerros de la Piedad y la Sierra de Montsiá, estableciendo contacto con la columna del general García Valiño que descendió a lo largo de la orilla derecha del río Ebro. La costa del Levante ha sido ocupada en los 32 kilómetros que median desde San Carlos de la Rápita a la villa de Peñíscola. (Véanse «Comentarios de la Guerra» en la última página).

## LA COMISION MIXTA DE LA DOCENCIA PROPICIA EL ESTABLECIMIENTO DE UN CURSO PARA BACHILLERES

### CASI LA TOTALIDAD DE LOS DELEGADOS ESTA DE ACUERDO EN ADMITIR ESA SUGERENCIA

Incluye el proyecto la reforma de la Segunda Enseñanza.

En la sesión del próximo miércoles se tomará el acuerdo definitivo. Los delegados irán estudiando las fórmulas

Por la reforma de la enseñanza y el establecimiento de un curso inicial de especialización para los bachilleres, bien en la escuela de Medicina solamente o en distintas escuelas universitarias, se manifestaron ayer, en general, los delegados que participaron, en el salón rectoral de la Universidad de la Habana, de la reunión conjunta para buscar una solución armónica a las divergencias surgidas entre los planteles de Segunda Enseñanza y la escuela de Medicina de la Universidad con motivo del establecimiento de los exámenes de ingreso en dicha escuela universitaria.

Los delegados de la escuela de Medicina mantuvieron sus puntos de vista en relación con la conveniencia de los citados exámenes selectivos, y la reunión se suspendió para que cada delegación en particular pueda estudiar las fórmulas presentadas en dicho cambio de impresiones y producirse en definitiva, el miércoles próximo, por la que estime mejor para poner fin a dichas divergencias.

**Se constituye la Comisión Conjunta**

A las 2 de la tarde, conforme hubimos de anunciar, se constituyó la Comisión conjunta.

Contra lo que se esperaba, pues la noche anterior no había sido comunicada oficialmente la designación, concurrieron los tres directores de Institutos nombrados por el Secretario de Educación Pública, doctor Fernando Sirgo.

Fueron ellos los doctores Isidoro Castellanos, del Instituto de la Habana, Ciro Espinosa, del Instituto del Vedado, y Mario González Darna, del Instituto de Matanzas.

Además, forma parte de la delegación de directores, como asesor técnico y miembro suplente, según nos informó ayer el doctor Pérez Cabrera, Director de la Enseñanza, el doctor Francisco Martell, Director del Instituto de Güines.

También concurrieron los tres profesores designados por la Junta de Gobierno de la facultad de Medicina, doctores Manuel Ampudia, en sustitución de Manuel Viamontes, Félix Hurtado y José Bisbé; el decano de la facultad, doctor A. A. Aballí, y el asesor técnico, doctor Carlos Finlay; y los delegados de la Federación de Estudiantes Universitarios y del Comité Conjunto de los Institutos de Segunda Enseñanza.

Estos últimos, como hemos publicado ya, son José Angel Bustamante y José Utrera, como propietarios, y Luis Orlando Rodríguez, como suplente, por los estudiantes universitarios; y René de la Maza y Adolfo Chaple, por los estudiantes de los Institutos.

La reunión se prolongó hasta las ocho de la noche.

**Designará un delegado también la Federación de Doctores**

En la propia reunión de ayer, en la cual, como dejamos más arriba apuntado, cada representación expuso y defendió la fórmula que traía a la Comisión mixta, se acordó solicitar de la Federación de doctores en Ciencias y en Filosofía y Letras la designación de un delegado ante dicha comisión conjunta, ya que la entidad a que aludimos se ha venido ocupando últimamente con interés de la reforma de la enseñanza.

**Se espera que la reunión del miércoles sea la última**

Los delegados que participaron en la reunión de ayer esperan que la reunión del miércoles próximo será la última.

Todos ellos manifestaron que en la próxima sesión cada delegación traería ya un criterio concreto y las divergencias quedarían resueltas en definitiva.

La reunión del miércoles comenzará a las ocho y media de la noche.

**La Junta de Directores se reunirá**

La impresión existente anoche era que, antes de la próxima reunión, probablemente sera convocada la Junta de Directores de los Institutos de Segunda Enseñanza, a fin de que sea dicho organismo el que delibere sobre las sugerencias presentadas, y en particular, alrededor de la reforma de la enseñanza secundaria.

**Se pide que la Prensa presencie la reunión**

Los delegados estudiantiles que forman parte de la Comisión mixta, propusieron que se permitiera el acceso a la reunión a los periodistas, a fin de que éstos pudieran tomar una impresión directa y ofrecer informaciones pormenorizadas.

El decano de la facultad de Medicina se opuso a ello, así como también, más tarde, a que un repórter gráfico tomara una instantánea de la Comisión.

### VEA LA SECCION EN INGLES

**Aparece diariamente en la Segunda Sección del DIARIO. Noticias nacionales y extranjeras, con una información completa del Mercado de Valores y de los deportes**

### VEINTIUN INDIVIDUOS CONDENADOS EN TUNEZ, POR SEDICION

SUSA, Túnez, abril 15. (Havas).—El Tribunal Correccional de esta localidad juzgó hoy por la tarde a 21 individuos arrestados en Monastir, Mahbia, Moknine, Dejemmel y Bufícha, acusados de actos de violencia y atentado a la autoridad. Fueron condenados a penas que oscilan de un mes a dos años de prisión.

Mañana, el mismo tribunal juzgará a otros detenidos.

### DONA A LOS NACIONALISTAS LOS DERECHOS DE TRADUCCION DE UNA OBRA ACERCA DE FRANCO

BURGOS, abril 15. (Havas).—El escritor francés, Georges Sabattier, llegó hoy a esta ciudad entregando a la Caja de Suscripción Nacional las once mil pesetas que percibió por derechos de traducción de la obra titulada «Francisco Franco, el caudillo».

**EXIJA el Suplemento en ROTOGRABADO, con esta EDICION**

## NOMBRAN A MIAJA GOBERNADOR CIVIL Y MILITAR DEL TERRITORIO ROJO QUE HA SIDO YA SEPARADO DE BARCELONA

### DESPUES DE REVISTAR LAS TROPAS EN LA PLAZA DE VINAROZ, EL GENERAL ALONSO HUMEDECIO SUS DEDOS EN EL AGUA DEL MARE NOSTRUM Y SE HIZO LA SEÑAL DE LA CRUZ, MIENTRAS EL PUEBLO RECIBIA EN TRIUNFO A LOS EJERCITOS LIBERTADORES

### LOS HIMNOS Y CANTOS PONIAN UNA NOTA ESTREMECIDA EN LOS ESPIRITUS Y A LO LARGO DE LA COSTA LA BANDERA ROJO Y GUALDA ONDEABA VICTORIOSAMENTE...

### UN DUELO DE ARTILLERIA Y FUSIL EN HORAS DE LA MAÑANA Y UNA TENTATIVA DE LA AVIACION QUE CULMINO EN UNA FUGA VERGONZOSA, FUERON TODA LA GESTION DE LOS MARXISTAS POR DEFENDER LOS PUNTOS CULMINANTES QUE ERAN ATACADOS

LONDRES, abril 15 (Havas).—La agencia Reuter publica un despacho de Madrid, diciendo:

El general Miaja ha confirmado que las tropas nacionalistas se han posesionado de Vinaroz, tras de una ofensiva formidable por mar, desde la sierra de Monte Turmell.

También comunica que ha sido nombrado por el señor Negrín, en calidad de jefe de gobierno, como general en jefe y gobernador civil de las regiones de España separadas de Cataluña, que se encuentran todavía en poder de los rojos.

Dice Miaja que se le ordena que ejerza la autoridad con todo el rigor que las circunstancias demandan y que implante el mando militar en todo el territorio que ahora queda bajo su dirección y dominio, en el cual se ha declarado el estado de guerra.

### Salamanca informa sobre la ocupación de Vinaroz, Benicarló y otros pueblos

SALAMANCA, abril 15. (AP).—El comunicado oficial de hoy del cuartel general nacionalista, dice:

«La maniobra comenzada al sur del Ebro en dirección al mar ha tenido un brillante final, dando por resultado el irresistible avance de nuestras tropas, que llegaron hoy al Mediterráneo.

«Ocupamos a Vinaroz, Benicarló, Calig, La Cenia, San Rafael del Río, Ulledona y Alcanar.

Durante las operaciones de los últimos días las tropas enemigas sufrieron enormes pérdidas, y esto contribuyó a la fácil victoria de hoy con la consiguiente interrupción de las comunicaciones entre Cataluña y Valencia.

«En Benicarló capturamos cinco tanques rusos en perfectas condiciones, y durante el curso de nuestro avance tomamos numerosas ametralladoras, efectos y depósitos de municiones. Hicimos también más de 700 prisioneros.

«En el sector Noguera Pallaresa y Ribagorzana, remontamos los dos ríos y ocupamos gran número de aldeas.

«En el sector de Balaguer, dos ataques enemigos fueron rechazados anoche. Hoy encontramos cerca de 50 cadáveres abandonados por el enemigo. Capturamos un depósito de pólvora y más de 500 proyectiles.

«Una de nuestras baterías antiaéreas derribó dos aviones enemigos cerca de Vinaroz. Nuestra aviación ametralló a muchos barcos que salieron de Vinaroz con milicianos. Dos de ellos se vieron obligados a echar anclas y otro fué encallado.

«Cerca de San Carlos de la Rápita bombardeamos muchos botes de motor. Uno se fué a pique y otro encalló».

### El General Alonso mojó sus dedos en aguas del Mediterráneo e hizo la señal de la Cruz

VINAROZ, abril 15. (Por Dwight Pitkins, corresponsal de la Associated Press).—Los soldados de Franco entraron en el puerto pesquero de Vinaroz a las 3:45 de la tarde de hoy, completando la marcha hacia el Mediterráneo, que ha separado a la España roja en dos porciones, una formada por el «gobierno» de Cataluña y la otra por el resto del territorio dominado por el marxismo.

Mientras las divisiones de navarros y gallegos del general Aranda comenzaban la ocupación de la ciudad valenciana en la costa del Mediterráneo, unos veinte aeroplanos rojos hicieron repentinamente su aparición en el cielo azul, e intentaron bombardear a las columnas que convergían hacia la ciudad.

Desde su escondite en un olivar, este corresponsal presenció una batalla aérea en la cual los «cazas» nacionalistas y las baterías de tierra pusieron en vergonzosa fuga a los bombardeadores internacionales. En el primer ataque aéreo un bombardeador rojo fué tocado por una de las baterías anti-aéreas y cayó partido en dos envuelto en llamas dentro de una huerta.

Los nacionalistas han consolidado sus posiciones en la costa, con la captura de Benicarló a ocho kilómetros al sur de Vinaroz. Las tropas rojas trataron de resistir en los primeros momentos con tanques y ametralladoras y después se dieron a la fuga sin entablar combate con la infantería nacionalista.

Las tropas de Aranda se apoderaron de tres tanques rusos.

Cuando las fuerzas nacionalistas entraron por las principales calles de Vinaroz, que tienen palmas a ambos lados, la ciudad parecía completamente desierta. Luego los civiles salieron de sus escondites para saludar con grandes aplausos y vítores a las fuerzas nacionalistas que penetraron en las calles de la ciudad cantando los himnos de Falange y de los Requetés.

### Frente a la Iglesia de Vinaroz los nacionalistas entonaron cánticos religiosos y patrióticos

El general Camilo Alonso, cuya brigada ocupó a Vinaroz, permaneció en la Plaza, frente a la iglesia, con sus ayudantes, desde cuyo lugar revistó a las fuerzas que entonaban la tradicional canción que dice:

«Por Dios, por la Patria y el Rey,
Murieron nuestros padres;
Por Dios, por la Patria y el Rey,
Moriremos nosotros también».

El general Alonso, bronceado por su larga campaña al sol, sonreía al paso de las compañías a las que saludaba en medio de los gritos ensordecedores de «¡Arriba España!» y «¡Viva Franco!».

El general Alonso se dirigió inmediatamente al mar y después de mojarse los dedos en las aguas del Mediterráneo, hizo reverentemente la señal de la Cruz.

Los soldados también mojaron sus rostros con las aguas azules del Mare Nostrum, y muchos de ellos se lanzaron al agua con uniforme y todo.

A lo largo de la costa los soldados plantaron banderas con los colores rojo y gualda.

Los aeroplanos nacionalistas celebraron la victoria volando bajo sobre la ciudad haciendo saludos a la infantería y efectuando después «loopings» al ascender.

El pueblo, al ver acercarse los aviones, temiendo que se tratara de una agresión de los rojos, corrió a esconderse nuevamente, pero poco después se advirtió que eran aviones nacionalistas.

Cuando los nacionalistas entraron en la estación telefónica estaban aún conectadas las líneas con Barcelona. Los telefonistas barceloneses se negaron a contestar a las llamadas cuando se enteraron que los nacionalistas habían ocupado la ciudad.

Las fuerzas nacionales comenzaron inmediatamente a limpiar la catedral, que las tropas bolsevikis habían convertido en plaza de mercado, y esperan volver a consagrar el edificio para el domingo.

La brigada del general Alonso ocupó a Vinaroz sin disparar un tiro.

Por la mañana hubo un breve duelo de fusil y ametralladora en los olivares al oeste de la ciudad, pero después la infantería del gobierno se retiró sin presentar combate.

La aviación marxista ofreció resistencia sólo cuando comenzó la ocupación de la ciudad. Después de derribado el primer avión de bombardeo rojo, la escuadrilla rehuyó la batalla.

Los soldados navarros y gallegos que avanzaban en mulos y camiones hicieron disparos de fusil a los bombardeadores izquierdistas al mismo tiempo que lanzaban gritos, pero rápidamente la artillería derribó a uno de los aviones, envuelto en llamas.

## SABADO DE GLORIA

Ved ahí a Jesús: ha muerto para que los hombres vivan.

Insuperable ejemplo de misericordia infinita que nos revela al Salvador, al Hijo verdadero de Dios.

Ved cómo le desatan del madero al cual le clavaron nuestros pecados y nuestras culpas.

Heridas las sientes y el costado herido; traspasados los pies que hollaron en la tierra todos los caminos de la ingratitud y de la traición; traspasadas las manos, que perennemente se extendieron como palomas mensajeras de paz y amor.

Manos santas, ungidas del ungüento milagroso que curaba a los ciegos y a los paralíticos, que resucitaron a Lázaro en su sepulcro y multiplicaron los peces y los panes.

Vedle ahí: lívido y exangüe, cárdeno el cuerpo por los azotes de sus verdugos.

—¿Quién reclama a este hombre? —pregunta con voz indiferente y bronca un soldado.

—Nosotros, que le amamos en vida—responden José y Nicodemus.

Y los judíos, temerosos de que se cumpliesen las palabras del Nazareno que dijo: «Resucitaré a los tres días», hicieron sellar la piedra de su sepulcro.

En el instante en que el Señor dió su postrer suspiro, su alma bajóse al seno de Abraham, donde estaban las de los santos Padres aguardando su advenimiento.

¡Cuánto era de amable y deseada esta visita!

Porque todos los justos de la antigua alianza vieron ese día venturoso al divino libertador que por tantos siglos anhelaron.

Y en el momento en que el Hijo de Dios penetró en aquella mansión de la esperanza, todos fueron inundados de una celeste luz y comenzaron a ser bienaventurados, para continuar siéndolo después, eternamente, en la Gloria.

«Regocíjese la angélica población de los cielos. Y por la victoria de Rey tan grande suene el clarín de la saludable nueva.

«La niebla ha desaparecido en todo el orbe».

¡Aleluya, Aleluya, Aleluya!
Benedicamus Domino alleluia.
Fidelium animae per misericordiam Dei requiescant in pace.
Alleluia.

## Suchow será el escenario de la batalla decisiva

### Chinos y japoneses envían a este sector enormes fuerzas que suman cerca de 2.000,000

HANKOW, abril 15. (Exclusivo).—Ocho nuevas divisiones de soldados japoneses han sido movilizadas para renovar la ofensiva contra Suchow, donde se cree que se librará la batalla decisiva de la guerra sin declarar entre China y el Japón.

Chiang Kai Shek, jefe del ejército chino, ha dado órdenes también de movilizar nuevas unidades, y se cree que el total de hombres de ambos ejércitos llegará de 700 mil a un millón.

Chiang Kai Shek considera a Suchow como el punto principal de sus defensas, y los japoneses, ardiendo en deseos de reconquistar el prestigio perdido en la humillante derrota de días pasados, cuando en dos ocasiones fracasaron al intentar romper las líneas chinas y dejaron un crecidísimo número de bajas, al tener que retirarse, reconcentran elementos necesarios para asegurarse la victoria.

Los jefes chinos aseguran que cinco de las ocho nuevas divisiones japonesas han sido embarcadas en el Japón y que las otras son retiradas de otros sectores chinos. Dicen los jefes chinos que con estas nuevas cinco divisiones los japoneses tendrán en China un ejército de más de un millón de hombres en activo en los distintos frentes.

Para hacer frente a tan enorme ejército, aseguran los jefes chinos que Chiang Kai Shek intenta llevar al frente unos 500 mil reclutas que han estado adiestrándose en los últimos meses. Aseguran que tienen armas para por lo menos veinticinco de las cincuenta divisiones nuevas, y que el nuevo material que llega por Hong-Kong les permitirá apertrechar a todo el ejército.

La batalla se desarrolla hoy en un frente de 95 kilómetros, de Hanchwang a Linyi, en la provincia de Shantung, donde los chinos se aprovecharon de las grandes pérdidas sufridas por su enemigo y cruzaron el río Amarillo en Shansi y Honan para obligar a los japoneses a reducir sus líneas.

### HA SURGIDO UN NUEVO INCIDENTE ENTRE EL JAPON Y LOS SOVIETS

TOKIO, abril 15. (Havas).—Un vocero del Gaimusho u oficina de Relaciones Exteriores, hizo saber en el día de hoy que «se hará responsable a la Unión Soviética» de la seguridad de los representantes del Japón en Javarosk, Siberia Oriental.

Las autoridades rusas, de conformidad con tales versiones, han procedido a ordenar la clausura de los consulados nipones en esa zona, sin haber negociado previamente con el Japón.

### AVANCES NIPONES EN SHANSI

TOKIO, abril 15. (Havas.)—La agencia Domei comunica que las tropas japonesas que operan en la provincia de Shansi se han posesionado de Wusiang, Yu-Hse, Tingyuan y Siang-Yuan, tras de haber derrotado a las tropas comunistas que se mueven en esa región.

## Será exportado el 40% del café que está en almacenes

### Se hará antes del día 15 de Mayo. Las gestiones hechas en Oriente por A. López Castro

SANTIAGO DE CUBA, abril 15. DIARIO. Habana.—En la Cámara de Comercio de esta ciudad, el secretario de Agricultura, señor Amadeo López, sostuvo una entrevista con los representantes bancarios que tienen negocios de café y con los propietarios y representantes de almacenes afianzados, con los corredores y comerciantes de ese grano. Trataron de la forma en que debe presentarse el café cubano en los mercados internacionales y de las medidas que habrán de adoptarse para su exportación.

Los representantes de almacenes afianzados se comprometieron a exportar el cuarenta por ciento del café en existencia antes del 15 de mayo próximo.

El secretario López Castro declaró que no permitirá que se destine al mercado y consumo nacional el café que fué declarado para exportación en 28 de febrero último.

Agregó que dicho producto atraviesa una intensa crisis debido a los acontecimientos europeos.

**Condenados en el Correccional**

El juez Correccional doctor Arturo Manduley, condenó hoy a seis personas por infringir la ley de Lotería. Fueron acusados de vender terminales para la bolita clandestina que se juega abiertamente en esta ciudad.

**Corresponsal.**

M.E.C.D. 2016

# SIN FINIQUITAR LOS COMICIOS DE MARZO, SE INICIA EL MOVIMIENTO REORGANIZADOR DE LOS PARTIDOS

## POLITICA y POLITICOS

### LA CONFIANZA

El doctor Guillermo Alonso Pujol ha dicho, en pocas palabras, todo un código de ética legislativa y todo un programa económico.

Apropósito de la próxima legislatura que habrá de iniciarse el lunes, el eufórico Presidente del Senado ha dicho, con el reposo de lo firmemente meditado y decidido, que se implantarán «medidas encaminadas al logro de un clima de confianza para producir el avivamiento de los negocios».

Y como añadiendo algo consubstancial a tan buen propósito, ha declarado, con la solemnidad de un compromiso público, que: «se escucharán en todo momento las demandas, justas y legítimas de las clases económicas para que no haya nada de festinado en las legislaciones que se proyectan».

Que es necesario y urgente dejar de mano todas las pequeñeces personales de nuestra politiquilla y todos los egoísmos mal entendidos, para poner atención a la Economía Nacional, fuente ubérrima de donde salen los beneficios privados, lo hemos dicho muchas veces y en todos los tonos. Y la necesidad se agudiza al par que crece el malestar, ya visible y palpable.

Sería torpe que cerráramos los ojos a la realidad y que, por engañarnos a nosotros mismos con una mentira vana de hoy, nos halláramos perdidos mañana.

Hay un gran malestar económico; nuestra zafra ha sido una desolusión; la baja del azúcar «ya», representa sobre cincuenta millones de pesos de merma en nuestros ingresos. Y como han bajado los del Estado, han descendido los de todos los particulares. No hay más que preguntar a cualquier comercio por sus ventas de estos meses, comparadas con las de los mismos meses del año pasado.

Nuestro declive tiene una razón material y muchas razones morales. Nuestros «gerentes» en el gran negocio nacional no se han ocupado del negocio y la «tienda» anda mal. Desde el gran establecimiento estatal hasta el último pequeño comercio de víveres al detall, todos se rigen por la misma ley y todos sufren el mismo mal.

Y se alza una voz enérgica, que nos habla del «logro de un clima de confianza»; y la fórmula se nos antoja tan definitiva como solución, que si el Senado y, en consecuencia el Congreso, secundaran tales intenciones del doctor Guillermo Alonso Pujol, ni con la baja del azúcar sería un contratiempo serio el malestar económico, porque ninguna circunstancia real y positiva produce tan funestos resultados en la economía, como los factores psicológicos actuando como corrosivos de la moral y de la confianza pública.

Tenemos que hablar claro para ver claro: el Gobierno tiene la preocupación de su malestar económico. Esto entraña una crisis grave en la mitad vital de la Política de una nación. Un malestar económico puede producir derrumbes políticos como ninguna revolución. El Gobierno, todas sus partes, debe preocuparse, como primer factor de estabilidad, de la Economía general, de la que deriva la suya particular.

El Estado no puede pretender que su economía sea próspera en medio de la penuria general. Y el Gobierno no debe desconcertarse al punto de caer en la simplicidad de las soluciones contraproducentes y de aspecto fácil. O sea, que en momentos de crisis general que, por ser general, alcanza también al Estado, éste debe poner a contribución sus talentos y recursos de estímulo a la producción, pero no pretender que un aumento en los impuestos cubra el déficit, porque de una economía privada empobrecida no se pueden extraer contribuciones extraordinarias.

Para obtener capital hay que crear riqueza y, lo fundamental a tales fines, es la fórmula del doctor Alonso Pujol: «crear clima de confianza para producir el avivamiento de los negocios».

El factor psicológico en la economía es decisivo. Así como produce una verdadera euforia vivificadora en las situaciones de confianza, crea la depresión mortal en el caso contrario. Disminuidas las rentas públicas por depresión, el aumento de los impuestos equivale a la multiplicación del malestar moral, traducible inmediatamente en material, y contraproducente para los ingresos del Fisco que, fatalmente, con mayores impuestos verá decrecer sus rentas.

Hay que crear confianza para que las transacciones se animen, el capital circule y la riqueza se intensifique, de donde el Fisco hallará sus legítimos y sólidos ingresos, pues ningún gobernante puede olvidar que los impuestos son participación del Estado en la riqueza privada.

Y no sabemos por qué (ni la Economía lo pregunta) no tenemos confianza. Cuba es, acaso, el país del mundo donde más garantizado puede sentirse el Capital, pero éste no se siente tranquilo, porque no lo es nuestra Política. Y la Política tiene que ser tranquila y, sobre todo, clara para ser creadora.

Y eso habrá hecho, nada menos que eso, el doctor Alonso Pujol si logra su propósito. Y deberá lograrlo si todavía nuestros legisladores, gobernantes y políticos en general, no han perdido su instinto de conservación.

JOAQUIN ARISTIGUETA

## INFORMARON LOS DETECTIVES DEL BURO DE HOMICIDIOS EN TRES SUCESOS MUY RECIENTES

Uno se contrae a las lesiones que sufrió José Castillo a manos de Vicente Carlotta por haberlo dejado cesante; otro a una reyerta de obreros, y el último a una fractura

El Buró de Homicidios de la Policía Secreta ha rendido informes al jefe de ese Cuerpo, comandante Eugenio Menéndez, sobre tres sucesos que ha investigado recientemente.

Uno es por lesiones graves a José Castillo Paz, capataz del Bosque de la Habana, vecino de Rosa Enriquez 304, Luyanó, y dice así:

«Que después de terminados sus trabajos en el Bosque de la Habana el citado Castillo Paz, y cuando se retiraba con dirección a Puentes Grandes, como a las cinco de la tarde del día 2 del actual mes, por un camino que conduce a «La Tropical» situado en el citado Bosque, se le acercó por detrás un individuo de la raza negra, nombrado Vicente Marlotta, que hasta el día anterior había trabajado en la cuadrilla de Castillo y, sin mediar palabra alguna, le dió varios golpes en la cabeza y en el cuerpo con una cabilla que llevaba consigo, que lo hizo perder el conocimiento y caer desplomado al suelo. Fué testigo presencial del hecho el también empleado del Bosque Manuel Calderón Alfonso, vecino de Enna No, 77, Luyanó, acudiendo en seguida al lugar del suceso llamando a un compañero de trabajo allí, nombrado José Pérez Orta, de San Miguel número 90, altos, que se hallaba en esos momentos en la oficina, situada a pocos metros del lugar citado, el cual se encargó del lesionado, mientras Calderón procedía a tratar de quitarle la cabilla a Marlotta, con la que lesionó a Castillo, intentando detenerlo, pero no pudo conseguirlo, pues el agresor se dió a la fuga al ver las intenciones de Calderón, desapareciendo de allí, sin que hasta ahora haya podido ser localizado, no obstante las pesquisas realizadas con ese objeto. Conducido el lesionado a la Casa de Socorro del Tercer Distrito, el médico de guardia certificó que presentaba una herida contusa en el tercio posterior lateral derecho de la región occipito-frontal, que interesaba el periostio hasta el hueso; contusión con desgarraduras de la piel en la cara posterior del tórax; contusión en la región lumbar, con gran derrame; fenómenos de conmoción cerebral, de pronóstico grave, encontrándose actualmente lesionado en su domicilio, en vías de curación. De la investigación aparece que el móvil del hecho fué el haber sido dejado cesante, lo mismo que otros obreros el Marlotta, quien creyó que por informes del capataz Castillo se había dispuesto esa cesantía, por lo que, al parecer, en venganza, le hizo objeto de la agresión el día de autos. El citado Marlotta, que tiene fama de pendenciero y que como albañil era bastante deficiente, lo que contribuyó a su cesantía, ha desaparecido del lugar donde aparecía residir, Subirana número 8.»

El segundo informe se contrae a las lesiones graves que mutuamente se hicieron Marcos Molina Arencibia, de Herrera 2, y Constantino Gómez López, de Real 50, Puentes Grandes y expone lo que sigue:

«Que como a las diez pasado meridiano del 2 del actual, encontrándose jugando al dominó el citado Constantino Gómez, en el café «El Baturro», sito en Real número 33, Puentes Grandes, con unos amigos, entre los cuales se hallaba Andrés Valdés Huerta, vecino de San Antonio número 2, del pueblo citado, se presentó allí, en estado de embriaguez, Marcos Molina, ya citado también, y, por diferencias del trabajo, pues ambos son empleados de la misma fábrica, «La Polar», entablaron una discusión, en el curso de la cual Molina le dió una bofetada a Gómez, siendo repelida esa agresión por éste, originándose entonces la reyerta consiguiente, cayendo ambos al suelo y saliendo de la misma ambos individuos lesonados. Después de ser separados se retiraron de allí ambos contendientes y al escándalo acudió al lugar de los hechos el vigilante número 2.139, Pedro Lago, de la Décima Estación de la Policía Nacional, recogiendo y conduciendo al lesionado Molina, que vive al lado del café citado, a la Casa de Socorro del Cerro, donde el médico que lo asistió certificó que presentaba una contusión en la región nasal con fractura de los huesos cuadrados de la nariz y pequeña herida contusa en la región malar izquierda, encontrándose en ligero estado de embriaguez alcohólica; de pronóstico grave. Como a las doce de esa misma noche fué detenido Constantino Gómez por el vigilante número 805, José Peña, de la Décima Estación de la Policía Nacional, conduciéndolo primeramente a la Casa de Socorro del Cerro donde fué asistido de una contusión y esguince en la articulación metacarpo-falángica del dedo pulgar derecho sin poder precisar fractura, de pronóstico grave, lesión que recibió en la reyerta con el Molina ya citada, encontrándose actualmente en libertad este individuo. En esta investigación se ha podido averiguar que ambos individuos eran y son en la actualidad buenos amigos, pero como en la noche de autos Molina se hallaba embriagado, tuvo por ese motivo la discusión con Gómez, de la que se originó después la reyerta en la que ambos salieron lesionados, como antes se expone en este informe.»

Y finalmente, sobre las lesiones por imprudencia que sufriera el norteamericano Guy Haugh, dicen los informantes lo siguiente:

«Que como a las once y media de la mañana del 14 de marzo pasado el citado Guy Haugt viajaba en el ómnibus chapa 55.110, de la Ruta 20, de la Cooperativa de los Omnibus Aliados, manejado por Emérito H. Ibarra Valle, de 33 años y vecino de Real número 143, Ceiba, que llevaba como conductor a José Amaya Rojas, de la propia empresa, cuyo ómnibus transitaba por Neptuno en dirección a Infanta. Al llegar a la esquina de Marqués González hizo una parada cerca de la acera como está dispuesto, en donde existe un poste del alumbrado, por cierto que muy cerca o al borde casi de dicha acera; en esos momento se oyó un golpe, observando el conductor Amaya que Haugh se cogía el brazo derecho como si se hubiera lastimado y, en efecto, parece que llevaba el brazo fuera del carro, encima de las varillas de hierro situadas horizontalmente a lo largo de la parte lateral del mismo, por lo cual recibió un fuerte golpe contra el poste antes citado, fracturándose el brazo derecho por el tercio inferior del húmero de ponóstico grave, según certificado médico de la Casa de Socorro del Segundo Distrito, a donde fué conducido por el vigilante número 1.073, José Caamaño, de la Octava Estación; por todo lo investigado sabe el informante que el hecho se debió a imprudencia del lesionado, sin culpa para el personal del ómnibus.»

Bisma-Rex
ES UN PRODUCTO
Rexall
PARA ENFERMOS DEL ESTOMAGO

## Un gran cargamento de frutos y de vegetales cubanos fueron embarcados para New Orleans en el vapor Toloa

Cinco barcos salieron ayer del puerto de La Habana. Llegó un Inspector de la Standard Fruit que visitará todas las delegaciones de esa Empresa en América. Tanques de petróleo

Procedente de New Orleans llegó ayer a nuestro puerto el vapor hondureño «Contessa», de la Vaccaro Line, que trajo carga general y cuatro pasajeros con destino a la Habana, así como carga general y veintitrés pasajeros que conduce en tránsito para puertos centroamericanos.

En este buque llegaron el doctor Alberto Mickw, el señor Carlos Cossío y el señor John Franklin y señora.

Los pasajeros en tránsito son todos turistas, entre los cuales se encuentra mister Carmelo De Antoni, presidente de la Standard Fruit Company, quien realiza un viaje de excursión y a la vez de inspección por las distintas agencias de esa compañía en Centro América.

**El «Toloa»**

El turbo-eléctrico «Toloa», de la Gran Flota Blanca, arribó ayer a nuestro puerto procedente de Tela, conduciendo un cargamento de frutas con destino a New Orleans, así como cincuenta y ocho pasajeros en tránsito, que son turistas norteamericanos, que han realizado el viaje redondo del buque.

Para la Habana no trajo pasajeros el «Toloa», pero en este puerto tomó un gran cargamento de frutas y vegetales y otros productos cubanos.

**Los que llegaron de Miami**

Por la vía de Miami llegaron ayer a la Habana los siguientes viajeros: Guillermo Solís, Generoso Veities, Antonio Santeiro, Walter Geiger, Clemente Ballen, William A. Leeb, el doctor Adrián Overbeck, doctor Van Brown, doctor David Shor y otros.

Por esta misma vía salieron los señores Germán S. López, Rosalía López, Elvira Moreno, Jorge Sánchez, Manuel Goncalve, Sam Weber, Fernando Arcano, Francisco García, Claudina y Lorna Torrence y otros.

**El «Florida»**

De Miami llegará hoy a nuestro puerto en su viaje regular, el vapor correo americano «Florida», de la Peninsular y Occidental SS. Co., que trae carga general, correspondencia pública y pasajeros.

**El «Siboney»**

También es esperado hoy en nuestro puerto, procedente de Veracruz, el vapor americano «Siboney», de la New York and Cuban Mail SS. Co., que trae carga general y pasajeros en tránsito para New York, así como pasajeros con destino a la Habana.

**Cargamento de aceite de palma**

Después de cincuenta y ocho días de navegación desde Matadi, Africa, llegó ayer a nuestro puerto el vapor alemán «Gustav Schindler» que trajo un cargamento de aceite de palma para uso industrial.

**Los ferries**

Los ferries americanos «Estrada Palma» y «Seatrain Havana» llegaron ayer procedentes de Port Everglades y New Orleans, respectivamente, conduciendo carga general.

**El «W. L. Steed»**

Con un cargamento de petróleo llegó ayer de Beaumont, Texas, el vapor-tanque de bandera americana «W. L. Steed».

**Las salidas de ayer**

Durante el día de ayer salieron los siguientes vapores: «Orinoco», para Veracruz; «Estrada Palma», para Port Everglades; «Seatrain Havana», para New York; «Gezina», para Tampa; «Cuba», para Key West y Tampa.

**Españoles devueltos**

Por no haber llenado determinados requisitos de la Ley de Inmigración de Cuba, fueron devueltos a México, de donde procedían, los españoles Braulio Rojo y Manuel Lavín, los que se encontraban en Tiscornia desde su llegada a este puerto a bordo del vapor «Orinoco».

Dichos individuos fueron reembarcados ayer en el propio vapor «Orinoco».

**Llevado a Matanzas**

Los inspectores de Inmigración señores Alvarez y Alemany condujeron a Matanzas al maquinista naval Kerl Yedens, quien venía para enrolarse en el vapor «Heinvard».

**El «San Salvador»**

Procedente de Baytown, Texas, llegó ayer tarde el vapor-tanque de bandera inglesa «San Salvador», que ha traído un cargamento de petróleo.

**Casos de policía**

La Policía Marítima tuvo conocimiento de los siguientes casos: El vigilante 88, Rodríguez, dió cuenta que el automóvil de chapa número 40.595 cruzó por el muelle de Caballería a gran velocidad.

El vigilante 34, Rodríguez, procedió al arresto de Manuel Rodríguez Dios, Carlos Marín Reyes, Eduardo Valdés González, Manuel Beiron y Pablo Marcial, quienes pretendieron que le dieran comida a bordo de los barcos cubanos, que se encuentran atracados a los Muelles de Paula y al ordenarles que se retiraron lo desobedecieron.

Visto el caso en la Corte Correccional de la Sección Primera, dichos individuos fueron condenados a dos pesos de multa cada uno.

## PALACIO

**Sosiego.**

Fué el de ayer, como el anterior, día de calma, de paz, de sosiego, de completa inactividad en Palacio.

Ni el jueves ni el viernes de esta Semana Santa despachó el Jefe del Estado.

Anteanoche fué entrevistado por el Secretario de Estados doctor Remos con relación a la Conferencia Azucarera de Londres, de cuyo resultado espera el Gobierno cubano inmediatos beneficios para el precio del dulce, según manifestaciones del propio Ministro del Exterior.

Ayer resolvió algunas cuestiones urgentes con el Secretario de la Presidencia doctor José Enrique Bringuier, su más sereno colaborador y cooperante, quien viene preparando el programa que desenvolverá el Consejo durante sus reuniones diarias.

Estas tendrán efecto a partir del lunes y se harán al objeto de resolver sobre el proyecto de reconstrucción económica planeado por el Gobierno.

**La escritura de los Bonos de Obras Públicas**

Todas las noticias obtenidas en Palacio al respecto coinciden en asegurar que el lunes será firmada por el señor Presidente de la Republica la escritura para los bonos de Obras Públicas.

La entidad encargada de imprimir dichos bonos se ha comprometido a entregarlos en un plazo no menor de 30 días.

**La hermana del señor Presidente**

El doctor Valdés Dapena informó a los reporters de lestado de la señora Josefa Laredo, viuda de Garcerán y hermana del señor Presidente.

Dijo que su mejoría se acentúa por momentos esperándose que sea dada de alta entre hoy, sábado y mañana.

**Enrique Serpa**

Ayer a las cuatro de la tarde y a bordo del «Orinoco» embarcó para México un querido compañero en las labores reporteriles de Palacio: Enrique Serpa, cuya labor literaria es bien conocida y estimada en América.

Poeta y escritor, el amigo Serpa va a México con el propósito de hacer estudios en dicho lugar que luego cuajarán en una obra próxima.

Exitos y grata estancia alcanzará sin duda en tierra azteca el distinguido publicista.

**El hospital de Camagüey**

En breve celebrará una conferencia con el señor Presidente—se informó en Palacio—el director del Hospital general de Camagüey, al objeto de solicitar créditos destinados a mejorar las condiciones de dicho centro.

**Una carretera**

Un numeros grupo de vecinos residentes en Guantánamo se ha dirigido al señor Presidente solicitando la terminación de la carretera Guantánamo a la Caimanera, por ser ello de extraordinaria necesidad económica para la localidad.

Dichos vecinos se comprometen a cooperar a la realización de esta obra siempre que por el Gobierno se proceda a reconstruir el desembarcadero del puerto de Caimanera, lugar, por donde toman tierra centenares de marinos de las escuadras norteamericanas.

Dicho puerto, aunque declarado de primer orden, se encuentra en el mayor de los abandonos, lo que perjudica la economía local.

**Decretos**

A propuesta del Secretario de Justicia el señor Presidente ha firmado dos decretos:

1. Disponiendo el traslado de la pensión de ciento veinte pesos, que disfrutaba Fernando González Rodríguez a favor de sus hijos Tomasa, Buenaventura, Marcelina y Eufemia.

2. Concediendo pensión como viuda de Enrique Figueroa y Rivera, a Clara Emilia Fernández e hijo.

## LOS LIBROS DE TEXTO

Los esfuerzos de la Universidad y de los profesores de los Institutos de Segunda Enseñanza, conjuntamente con los alumnos, para llegar a un acuerdo beneficioso a la Educación, parecen ir por buenos caminos.

Adolece nuestra Enseñanza, desde la Primaria hasta la Universidad, del grave defecto de la falta de ordenación y unidad de método y creemos que, una vez hallada la fórmula de arreglo del conflicto actual, debiera irse al fondo del problema mediante un estudio detenido y reorganización básica y total.

Pero si urgente es resolver el problema de concatenación del Bachillerato con las Carreras, no lo es menos el de los textos que, sobre no obedecer a plan fijo, están siendo causa de explotación por parte de empresas editoras privadas.

Un verdadero «trust» editorial controla esas ediciones que los alumnos de las escuelas públicas y privadas han de adquirir forzosamente y a precios de «control», cuando tan fácil sería al Estado obtener el material científicamente seleccionado, impreso en los talleres estatales y vendido al mínimum de modo que llegara con facilidad al alumnado pobre.

Porque si ha levantado indignaciones populares la existencia de una confabulación para explotar el dolor, no menos merece repulsas públicas que se haga objeto de expoliaciones la ignorancia nacional.

Y no puede olvidarse que la educación del ciudadano es un deber de la Nación.

## *Primeras pláticas para el convenio franco-británico*

Francia e Italia, las dos grandes potencias latinas, firmarán otro, se asegura

LONDRES, abril 15. (Havas).—Se considera probable que la entrevista entre los representantes de Francia y la Gran Bretaña se efectúe en la última semana del mes de abril.

Los señores Daladier y Bonnet quizás se hagan acompañar por peritos militares, navales y economistas, con el fin de puntualizar una serie de aspectos que interesan al entendimiento más estrecho que se inicia entre las dos potencias democráticas.

Se sabe que se reanudarán también los contactos en el orden militar, mediante pláticas de los estados mayores.

Créese en esta capital que tras del convenio entre Italia y la Gran Bretaña habrá de producirse también un acercamiento entre las dos potencias latinas del Mediterráneo. Esto hará posible aliviar la situación del mar latino, saliendo entonces para el Oriente algunas unidades de alta mar.

La Gran Bretaña, según las opiniones que se sustentan en el presente, enviará la mayor parte de sus barcos de guerra al Atlántico, concentrando Francia la flota en el Mediterráneo.

Durante la entrevista que sostuvo Churchill con significadas personalidades navales francesas, durante su reciente visita a París, se dejó establecido que los estados mayores de entrambas flotas conferenciarían sobre estos particulares. Se insistió en la conveniencia de aumentar los efectivos marítimos del mar del Norte.

Los peritos economistas tratarán largamente de la posibilidad de establecer una dirección común de recursos financieros y de materias primas, durante las hostilidades que se produzcan.

## *Impera la armonía entre Inglaterra e Italia, dice Gayda*

Asegura que la alianza de ambas naciones es factor esencial de paz en Europa

ROMA, abril 15. (Havas).—Según un comentario que hace Virginio Gayda, el próximo convenio entre la Gran Bretaña e Italia, que será firmado en el palacio Chigi, mañana, sábado, sostiene la tesis de que ese instrumento no contiene nada que esté en contradicción con el eje Roma-Berlín. En el «Giordane d'Italia», analizando la situación en sus términos actuales, dice:

«Entre nosotros existe la mayor armonía y mantenemos el criterio harmonía y mantenemos el criterio de que Italia será el elemento de enlace entre las dos políticas que en el presente dominan en Europa. Esta conducta responde a un propósito firmemente trazado y definido por Italia y que, con toda seguridad, también comparte la Gran Bretaña.

«La prueba de que los acontecimientos se desarrollan en la forma que decimos está en el hecho cierto de que nuestra Cancillería ha mantenido constantemente enterada de todas las evoluciones a la de Berlín.»

Expone luego que en toda Italia ha causado regocijo el que se haya llegado a un convenio con la Gran Bretaña. Enuncia:

«Italia y la Gran Bretaña, como factores de paz, son insustituibles. El desorden de Europa comenzó precisamente el día en que la amistad tradicional entre los dos pueblos se quebrantó. Esta convicción la han mantenido siempre el Duce y el pueblo italiano.»

Termina con estas palabras:

«Nos vimos en la necesidad imperiosa, contra nuestros deseos, de defendernos contra la orientación hostil de la política británica, que desaparece hoy, pero que ayer descargó duros golpes sobre nuestros intereses vitales y la dignidad nacional.»

El ministro de la Guerra de la Gran Bretaña, Hore-Belisha, llegó hoy al puerto de Nápoles en un avión particular. Fué recibido por el podestá, las autoridades militares y el Cnsul inglés.

Partirá hacia Malta el sábado a las 11 de la mañana, en vuelo de inspección.

NO HAY
ALMORRANAS
POR ANTIGUAS Y REBELDES QUE SEAN QUE NO SE CUREN EN POCOS DIAS POR EL TRATAMIENTO MIXTO
GOTAS ESCULEOL
Y BALSAMO SUELTA
ALIVIO INMEDIATO
EXITO SEGURO AUN CUANDO HAYAN FRACASADO LAS DEMAS MEDICACIONES
M. DELALANDE, 37, Av. Marceau, PARIS

## MOVIMIENTO POLITICO

En el pueblo de La Esperanza ha quedado establecida una oficina central de propaganda para la candidatura de Gobernador de Las Villas del actual representante nacionalista Joaquín Pedraza Cabrera.

Al frente de esa oficina política se encuentra el procurador Joaquín Cabezas Cabrera. Está instalada en la Carretera Central, esquina a Maceo.

Pedro Martínez Leiro, valor positivo del liberalismo en Santa Clara, tomó rumbo a su Término de Santo Domingo, después de tomar posesión del acta de representante que ganó en las elecciones del cinco de marzo.

Allí, en Santo Domingo, Madrazo está con una tendencia, y Martínez Leiro, con la de Capestany: la reorganización liberal dirá el resto.

En tanto el ex Gobernador de Las Villas, Juan A. Vázquez Bello, silencioso, observa las evoluciones de la política liberal, y sin tomar una actitud por el momento, es tenido en cuenta y se baraja su nombre, suponiendo que cuenta con fuerzas propias para engrosar una tercera tendencia del liberalismo villareño.

El activo Alcalde de Cruces, Arturo Capote Ruiz, conferenció con el doctor Martínez Fraga, Presidente de la Cámara, sobre asuntos relacionados con el partido en que ambos militan. Se asegura que Capote Ruiz aspira a un acta de consejero en Las Villas.

Eliseo Gómez, José Ferrer Morejón y Eduardo Suárez Rivas, constituyen en la Cámara su interesante triunvirato espiritiano: su lema es «el Yayabo y sus cristalinas aguas, para los espirituanos».

Circula entre los conjuntos matanceros la especie de que los doctores Vera Verdura y Verdeja se enfrentarán en la próxima lucha del Partido.

Otros—más enterados, quizá—desmienten toda posibilidad de desavenencia, estimando, por el contrario que el ex-Senador y el actual Jefe del Partido marchan absolutamente identificados, aunque la labor pausada y efectiva que viene realizando en Matanzas el distinguido abogado matancero llene de inquietud a algunos dirigentes ocasionales del cenedismo en la Provincia.

La especulación avanza y considera que el doctor Olivella marchará con la sombra reposada y guiadora del viejo político Vera Verdura; quedando invariablemente junto al doctor Verdeja el también joven representante matancero Héctor Pagés. Pero es sólo especulación cuanto se diga sobre esto. Difícil resulta pronosticar cual de los valores mencionados llevará ventajas o perderá en la reorganización conjuntista de Matanzas. Así como afirmar en qué grupo aglutinará éste o aquel valor del momento, o del pasado.

Lo que parece fuera de duda es que el doctor Vera Verdura trabaja y con éxito. Que por el momento mantiene las mejores relaciones con todos, no siendo motivo de inquietud para nadie. Tal vez en el futuro aspire a incorporarse a la judicatura, en que tan bien encajan sus reconocidas condiciones de abogado sosegadamente, cesando con ello zozobras de políticos que parece haber edificado en arena movediza.

Después de varias noticias contradictorias, ha quedado resuelto que ocuparán las dos actas de Representante que faltan por Camagüey, Alvaro Armiñán y Miguel A. Xiqués; el primero por los liberales; el segundo por los conservadores.

Armiñán discutió reñidamente con Rosa Anders. Resoluciones de tribunales han dirimido la cuestión en favor de Armiñán. Xiqués no pudo ser proclamado, hasta que se vieran recursos establecidos en su contra. Descartados ya, será representante por el CND.

Nos escribe advirtiendo que su elección no ha ofrecido dudas en Camagüey, donde resultó con noventa votos de mayoría en la proclamación de la Junta Provincial, y ochenticuatro votos en el recuento hecho por la Audiencia.

En estas columnas nos hemos referido con beneplácito a la actividad política del joven representante, desde que se le consideraba posible candidato por el CND camagüeyano.

Se estima posible que el doctor Fausto Gutiérrez Casanova, ex-representante por el Partido Liberal, sea nombrado para un alto cargo en la Secretaría de Hacienda. Tiene mucho apoyo liberal para esa aspiración.

El doctor Gutiérrez Casanova es un consecuente político que ha mantenido con su conducta ejemplar la tradición de su familia.

Varios congresistas comentaron ayer el apartado 78 del vigente Código Electoral—que nosotros reproducimos, a manera de recordatorio—, proponiéndose dictar una legislación que lo anule en sus efectos.

Los ferroviarios de Santa Clara celebraron en el hotel Suizo n almuerzo homenaje a su compañero «Manolo» Morales Pérez, que acaba de tomar posesión del acta de representante por aquella Provincia.

Agustín Acosta, Máximo Rodríguez, Juan Rodríguez Pintado, Pedro Mendieta y Miguel Castellanos, han celebrado una entrevista con el coronel Mendieta para tratar de la visita de éste a Sagua la Grande, donde se le rendirá un homenaje el día siete.

Muchos elementos políticos esperan a que sean proclamados determinados representantes para establecer contra ellos recursos de tacha electoral.

Los que tal sostienen insisten en la vigencia del decreto-ley 54, de julio de 1935, que sirvió de base para las elecciones de 1936, en algunos aspectos, y del acuerdo que estableció la tacha.

La sexta disposición especial del Código Electoral de Emergencia dice—y lo recuerdan los que proyectan tal suerte de impugnación—. «Las disposiciones de este Código no afectarán en ningún acto realizado, derecho adquirido o responsabilidad contraída con anterioridad a la promulgación del presente Código; y aquellos actos, derechos y responsabilidades continuarán regulados por las disposiciones de la legislación electoral anterior.»

Los que rechazan toda posibilidad de tacha electoral, comentan que el artículo cuarto del Código actual referente a las condiciones de elegibilidad, no señala entre las excepciones de modo específico la tacha, lo que parecía natural se hiciera si esa era la intención del legislador.

Y que en cambio sería cuestión de sutil interpretación estimar que «son incapaces para ejercer un cargo público electivo y cobrar su correspondiente sueldo o emolumento» aquellos comprendidos en la tacha del año 35.

Entienden los expertos electorales de Matanzas, que la resolución del Tribunal Supremo, respecto a casos que le fueron planteados en apelación, retrotrae el estado de la elección a como se hallaba el cinco de marzo al terminarse los escrutinios; y que de ser ciertos los datos del Gobierno Provincial de allí, el liberalismo obtendrá dos actas por factor y una por mayor residuo.

En Santa Clara mencionan el nombre de Amado Trinidad Velasco, como posible candidato a senador. Los Trinidad tienen un nombre hecho en aquella Provincia. Se recuerda la donación que hiciera la firma Trinidad y Hno., para la pavimentación de las calles, construcción de un centro de Emergencia y otras mejoras públicas en Ranchuelo.

Ha declinado un homenaje en San Juan de las Yeras el Alcalde doctor Fleites Díaz, por considerar que toda anticipación política ahora es contraproducente: «el problema de la Constituyente está por medio» —repite el joven médico.

Amigos de Clemente Reinosa preparan la aspirabilidad de éste para presidir a los nacionalistas en el barrio de Villanueva.

Francisco Wong, dirigente del Conjunto en Sagua la Grande y una de las esperanzas políticas de aquella interesante Villa, se prepara con miras a la inmediata reorganización de partidos.

El joven Wong, con merecimientos sobrados dentro del CND no fué tomado en consideración por el Mando provincial del Conjuntismo —al igual que otros candidatos que significaban ventajas para el Partido— siendo eliminado de la candidatura.

Los elementos cenedistas comentan que Wong y Aragonés hubieran ganado por derecho propio sus actas de representación en el Conjunto, robusteciendo considerablemente el factor del Partido —hoy maltrecho y regateado.

Los presidentes y secretarios del Partido Popular en la Habana, se reunieron en el círculo de Trocadero 29.

Presidió José Freire Flores. Actuaron como secretarios, Pedro Bachiller y Tomás de la Cruz.

Acordaron esos elementos de lucha del Partido en esta municipalidad: Reelegir la Directiva que les ha venido orientando; y cubrir vacantes en ella con los señores Pedro Giblez, Montalvo, Desiderio de Cárdenas y Rafael Busquet.

También acordaron reunirse todos los miércoles en el círculo mencionado y dar un voto de gracias al Director de «La Política Cómica», señor Celorio, por la campaña realizada en favor del Partido.

Habló el doctor Carmelo Urquiga en el acto, refiriendo con detalles la labor desarrollada en la presente campaña.

Elementos políticos de Morón—nos informa el compañero Luis Torres—se proponen ofrecer un recibimiento y homenaje al senador Huarte, en agradecimiento de gestiones que ha realizado este congresista camagüeyano en relación con el puerto de Chicola, así como para el hospital de Morón y otras obras de público interés.

Ya están incubando los nacionalistas matanceros «los huevos que serán pollos» en la próxima reorganización política. Para enfrentarse en Cárdenas un candidato fuerte al doctor Muñiz, se prepara con el esmero que se rinde a los gallos de pelea, a un médico tan querido como el doctor Sáenz; no para disputarle posiciones al doctor Acosta, sino para hacer justicia entre los nacionalistas.

Las tendencias dentro del Conjunto villareño ya asoman ante la reorganización del Partido, y van colocando sus peones.

Y cuantos intervienen en esta nueva fase de la lucha conjuntista dan anuncian que la misma tendrá ahora caracteres mucho más agudos que los que tuvo en la suave contienda del cinco de marzo.

Los amigos de Frank Carrillo preparan sus fuerzas, en que integran filas miembros de la vieja guardia del General Carrillo.

También parece actuar en esta orden de cosas el doctor Martínez Fraga, que cuenta, como es sabido, muchos factores en su ayuda.

Se ignora el partido que tomará la fuerza que significa el senador Font, que tiene un hermano representante de la hornada aún cadente.

También los comentaristas de estas posibilidades de la pugna política, recuerdan a lo que se ha dado en llamar «la quinta columna del cenedismo»: esos centenares de elementos sometidos a la disciplina del Partido, pero que alientan en su pecho fervores menocalistas. La experiencia enseña lo que puede ese tipo ed fanático diseminado en el cuerpo electoral.

Muchas fases tiene la nueva lucha conjuntista en Las Villas, igual que ocurre en otras provincias.—A. P.

### SE CAYO UNA ANCIANA DE 95 AÑOS

Al resbalar en la esquina de Real y Santa Lucía, en Marianao, cayó al pavimento la anciana Antonia Mendieta Quesada, de España, de 95 años y vecina de San Juan 5. Sufrió lesiones graves de las que fué asistida en la casa de socorro.

### DOS JOVENCITAS SE ENVENENARON

Celia González Martín, de 17 años, vecina de Apodaca 58 y medio y Angélica Anís, de 16 años, vecina de Calzada de Güines 165, fueron asistidas en el Primer Centro de Socorro y en el Centro de Socorro de Luyanó, de grave intoxicación.

OMNIBUS "LA CUBANA", S. A.
(OFICINA EN LA HABANA)
DRAGONES, 16. TELEFONO A-7166
AVISO
Ponemos en conocimiento de nuestros clientes que, a partir del día 1º de Marzo de 1938, los itinerarios de nuestra Empresa quedarán variados en la forma siguiente:
SALIDAS DE LA HABANA:
4.30 A.M. Hasta Santiago de Cuba.
7.00 „ „ Holguín.
12.01 P.M. „ Camagüey.
3.00 „ „ Santiago de Cuba.
6.30 „ „ Santiago de Cuba.
11.00 „ „ Santiago de Cuba.
LLEGADAS A LA HABANA
5.10 A.M. De Santiago de Cuba.
8.50 „ „ Santiago de Cuba.
12.30 P.M. „ Santiago de Cuba.
5.00 „ „ Camagüey.
8.30 „ „ Holguín.
11.30 „ „ Santiago de Cuba.

M.E.C.D. 2016

# ...O SE SABE AUN SI LA COMISION DE TRANSPORTE PERTENECERA A HACIENDA O A COMUNICACIONES

## ...OLUCIONARA EL SECRETARIO DE AGRICULTURA EL PROBLEMA DE LA EXPORTACION DE CAFE

...encuentra en Santiago de Cuba cambiando impresiones con ... interesados en el grano y su conservación en almacenes ...anzados, autorizados por el Gobierno. Exposición permanente

A fines del pasado mes de febrero, en reunión celebrada en la ciudad de Santiago de Cuba, el ingeniero López Castro, Secretario de Agricultura, acordó conjuntamente con los elementos interesados en la industria del café, que podían exportar el 20 por ciento de la cantidad de café disponible para la exportación que tuvieran el 28 del citado mes, exportación que debía llevarse a cabo dentro del pasado mes de marzo. El Jefe Agrícola ofreció regresar a la capital de Oriente para celebrar un nuevo cambio de impresiones y tomar nuevos acuerdos beneficiosos para todos.

Cumpliendo su promesa el ingeniero López Castro se encuentra en Santiago de Cuba, donde presidirá una nueva reunión de exportadores de café y de dueños de almacenes afianzados de dicho grano, en la que se resolverá el problema que se confronta al negarse algunos dueños de almacenes a recibir café de exportación, no siendo en calidad de venta.

El Secretario de Agricultura se dirigirá terminada la reunión, a Ventas de Casanova para conocer de cerca el problema que se ha creado algunos de los ocupantes de dicha finca a los que se pretende lanzar de los terrenos que vienen cultivando, y finalmente hará un recorrido por el Realengo de Zabala y Cebolla, con el proposito de inspeccionar la labor que están realizando los agrimensores de Hacienda y de Agricultura en esos terrenos que serán distribuidos entre campesinos pobres.

**Noventa y cuatro ingenios han terminado la molienda.**

Durante las últimas 24 horas han terminado su molienda los ingenios Santa Isabel, de Santa Clara, Báguanos y Estrada Palma, de Oriente con los q. hay un total de 94 que han dejado de fabricar azúcar, y que son los siguientes:

Provincia de Pinar del Río: Andorra; El Pilar; La Francia; Merceditа; Niágara y San Cristóbal.

Provincia de la Habana: Amistad; Fajardo, Gómez Mena; Habana; Hershe; Josefina y San Antonio.

Provincia de Matanzas: Alava; Araujo; Caroline; Conchita; Cuba; Guipuzcoa; Limones; Mercedes; Progreso; Santa Amalia; Santa Rita; Santo Domingo; Soledad; Tinguaro y Triunfo.

Provincia de Santa Clara: Adela; Amazonas; Andreíta; Carmita; Constancia (de Abreus) Esmambray; Fe; Fidencia; Hormiguero; La Vega, Natividad, Názaba; Pastora; Perseverancia; Portugalete; Purio; Reforma; Resolución; Resulta, San Agustín L.; San Francisco; San Isidro, San José; San Pablo; Santa Catalina; Santa Isabel; Santa Lucrecia; Santa María; Soledad; Trinidad, Tuinicú; Unidad y Zaza.

Provincia de Camagüey: Adelaida; Baraguá; Céspedes; Francisco; Florida; Jaronú; Jatibonico; Lugareño; Macareño; Morón; Najasa; Patria; Punta Alegre; Santa Marta; Senado Siboney y Stewart.

Provincia de Oriente: Almeida; Báguanos; Boston; Cacocum; Ermita; Estrada Palma, Isabel de Beattie; Isabel, de Guantánamo; Jobabo; Mabay; Mace; Niquero; Río Cauto; San Germán, Soledad y Tacajó.

**Exposición permanente agrícola**

En un local del ala izquierda de la planta baja del edificio que ocupa la Secretaría de Agricultura será inaugurado el próximo día veinte, miércoles el destinado a exposición permanente de agricultura, de minería y sus derivados.

Al efecto se instalarán vitrinas en las que se colocarán, catalogados, los muestrarios de los distintos mármoles y minerales que se obtienen en el subsuelo de Cuba muestras de todas las maderas de la flora cubana; muebles y utensilios fabricados con variedad de maderas finas; distintas aves y animales de los que crecen en nuestros campos, hábilmente disecados; variedad de frutas reproducidas en cera; semillas de vegetales; miniaturas de máquinas, implementos, corrales proceso de la cría del gusano de seda y máquina de hilar en miniatura propias para fabricación casera; diversidad de huacales y envases que se utilizan para la exportación de nuestros frutos ,etc.

## ...ARMONIAS

**EL CAPATAZ DE LOS JAMAIQUINOS**

...Mi facha en la obra del frontón ...ai-Alai Playa» no era la del ar...itecto capaz de construir aquel ...revido techo para la cancha y di...ir aquella construcción enorme ...luada en más de doscientos mil ...lares.

...A menudo llegaban personas bien ...acadas que me preguntaban: «Oye, ...n la misma urbanidad respondía: ...or ahí debe de andar», para reir...e por dentro cuando volvían a mí ...etendiendo excusarse.

...La cosa no era para menos. En ...alidad, yo parecía, cuando más, el ...apataz de la multitud de carpin...eros jamaiquinos que teníamos pa...a construir los cofres de concreto. ...alo un sombrero alón y un overol ...ul, no me distinguía de los obreros ...ás que por una delgadísima ca...ena de oro que llevaba del cintu...n al reloj perdido en un bolsillo. ...Se vendían bien las acciones; pe..., con todo, la obra adelantaba ...ucho más que la recaudación. Es...asaba el dinero. Carecíamos de ...quipo mecánico. No teníamos ni ...oncreteras. En cambio abundaba el ...ersonal, tan identificado con la ...mpresa y tan deseoso de ayudarla ...n aquel empeño, que con frecuen...ia aceptaba retirarse los sábados ...in cobrar sus jornales de la sema...a.

Por mi parte, yo tenía que inven...ar métodos de construcción y de ...scofrar concreto que ahorraran ma...erial. Así tuve que idear unas ar...maduras especiales de madera para ...conomizar este material en el apun...alamiento de los cofres de las gran...des vigas de concreto.

Por haberme enfermado tuve que ...ausentarme un par de días. El ...aestro Delgado no podía supervi...ar la obra eficazmente él solo, y ...omo los carpinteros no estaban ...costumbrados a aquel sistema de ...puntalamientos, ocurrió un derrum...e que, por milagro, no produjo nin...una desgracia, pero que fué bastan...e aparatoso para alarmar a los pro...anos y proyectar la atención y el ...omentario del público sobre el ar...quitecto responsable. Es éste un fe...ómeno corriente en obras de fá...rica. La generalidad no se interesa ...or conocer al arquitecto sino cuan...do hay derrumbe.

Cundió la alarma. Policía, Juzga..., empresarios y accionistas del ...rontón, funcionarios de la Compa...ía que había otorgado la concesión, ...ngenieros, arquitectos, amigos, ene...igos, acudieron a ver el estropi...cio.

¿Qué había acontecido? El apun...alamiento de uno de los arquitrabes ...e la planta alta no había quedado ...ien firme y se había caído el en...rofrado de ese arquitrabe y el de ...as dos placas contiguas al deposi...ar el concreto en esa parte. Varias ...oneladas de hormigón fresco caye...on de golpe sobre el techo de la ...lanta baja derribando una pequeña ...arte del muro de fachada de la ...lanta alta.

La rareza de que este techo re...istiera sin daño una prueba tan ...ruda y la subsiguiente inspección ...inuciosa de toda la obra realizada ...hacía entonces, descubrieron para ...ucha gente la importancia y per...ección del trabajo y me valieron ...elicitaciones, ya que el accidente ...carecía de importancia técnica y no ...era imputable más que a la casua...idad.

Enterado el doctor Carlos Miguel de Céspedes—uno de los cedentes del ...erreno—del resultado satisfactorio ...e la severa inspección, visitó per...onalmente la obra. Escrudiñó todos ...os detalles con ojo experto. Trepó ...as alturas más peligrosas y caminó ...on seguridad sorprendente para mí, ...or el enrase de los muros de la ...ancha, a trece metros de altura con ...ólo cuarenta y cinco centímetros ...e espesor. Al ver mi sorpresa, me ...ijo que él sentía tal afición inna...a por las construcciones, que le pa...ecía haber equivocado la profesión. ...Años después tuvo anchas oportuni...ades de ejercitar esa afición como ...Secretario de Obras Públicas. Y ya ...sabemos que las aprovechó intensa...mente.

Uno de los técnicos que examina...on la obra en tal ocasión fué el ...octor Aurelio Sandoval, Catedrático ...e Estética Gráfica y Resistencia de ...Materiales de nuestra Universidad y ...ex profesor mío. Como testimonio de ...u juicio favorable conservo agrade...ido una tarjeta de él que pocos días ...después me entregó un grupo de ...alumnos suyos a quienes había en...ado a visitar la construcción como ...ejemplo de estructura interesante.

Llegaba el momento de armar y ...construir el techo plano de la can...cha. Había que elevar a un nivel ...de trece metros aquellas vigas Wa...ren de veinte metros de largo por ...1.80 de altura. No teníamos gruas, ...motores ni otros aparatos mecánicos. ...Sólo contábamos con algunas cuer...das de henequén, unos aparejos de ...seis pulgadas y muchos brazos.

Se reunieron no pocos espectado...res escépticos para presenciar lo que ...pudiera ocurrir. Para ellos, probable...mente una desgracia.

Enganchamos la primera de aque...llas grandes vigas por cada uno de ...sus extremos y con mil dificultades ...la subimos a su asiento. Silvestre ...Delgado dirigía los hombres abajo ...y yo estaba arriba vigilando los cua...drales y las sogas. Según iba su...biendo aquella armadura de acero, ...demasiado pesada para nuestras jar...cias y aparejos, yo veía con mortal ...angustia el eje de los carrillos sol...tando limallas como si la cuchilla ...de un torno se lo fuera comiendo. ¡Y abajo, verticalmente, estaban más de sesenta hombres tirando de las cuerdas!

Por fin la subimos sin ninguna desgracia. Pero yo suspendí la faena por un par de horas. Tomé un automóvil, recogí dinero en casa y seguí a la ferretería de Casteleiro y Vizoso, donde compré cuatro robustos cuadernales de catorce pulgadas y dos juegos de cuerda de manila de una pulgada de diámetro. Total $249.60 pagados de mi bolsillo. No había cobrado yo nada de mis honorarios y además tenía que poner de mi peculio. Pero es que me estaba jugando mi porvenir profesional y mi vida.

Hice colocar todo aquel equipo en el pequeño «fotingo» que me había conducido a la ferretería. Los cuadernales en el asiento contiguo al chofer y las sogas en el de atrás: un bulto que sobresalía del automóvil como un metro. Y yo, en mangas de camisa, encaramado encima de las sogas. No había más sitio para mí. ¿Quién podría imaginarse que aquel negrito fuese algo más que el capataz de los jamaiquinos? Así atravesé todo el barrio comercial de la Habana, todo el Malecón, todo el Vedado hasta la Playa de Marianao. Después, las otras cuatro vigas fueron elevadas con toda tranquilidad y seguridad a sus respectivos asientos y los espectadores escépticos se retiraron un tanto amoscados.

Para sostener los seiscientos metros cuadrados de cofres de las placas del techo de la cancha, tuve que construir quince torres de madera, cuadradas, de un metro de lado por trece de altura. Todos estábamos contentos porque ya habíamos vencido la última dificultad técnica, mejor dicho, la penúltima, pues ya veremos en el próximo artículo qué atrevimientos tuvimos que realizar después de terminado el edificio para complacer un deseo, una necesidad, del doctor Carlos Miguel de Céspedes.

Terminada aquella enorme placa del techo y desencofrada, amarrábamos una torre por la cabeza y la tumbábamos al suelo así, armada. En seguida le caía encima una cuadrilla de carpinteros jamaiquinos que la desarmaban en un pestañeár. Así dispusimos de todas en un solo día. A mí me daba risa el espectáculo, pues parecía una bandada de tiñosas destrozando el cadáver de un raro animal. Aquellas metafóricas tiñosas me miraban con gran simpatía. Para estos jamaiquinos, más que «el arquitecto», yo era su capataz triunfante.

**Gustavo E. URRUTIA**

## Panamá se incauta de 30 barras de oro de dos cubanos

Le fueron ocupadas porque las introdujeron allá de contrabando, hace tiempo

El Ministro de la República de Panamá en La Habana ha comunicado a la Secretaría de Hacienda que la prensa de la capital de su país anticipa la noticia de que el Gobierno ha resuelto definitivamente el asunto de las treinta barras de oro ocupadas a los ciudadanos cubanos Emilio Ochoa y Ochoa y Gabriel Marcos Villalonga, sacadas de Cuba con infracción de las disposiciones legales, en el sentido de incautarse de las mismas e ingresarlas en firme a favor del Tesoro Nacional de Panamá, de acuerdo con la ley que allí rige la materia.

El Secretario de Hacienda ha contestado al señor Ministro que el Estado cubano limita su actuación en este caso a la obtención para él del oro ocupado, pero que no interesa por ningún concepto esa devolución para los que han infringido las leyes.

Se está en espera de la remisión de la copia de la resolución oficial solicitada por el Ministro.

Posiblemente Cuba seguirá la vía diplomática para recuperar ese oro que salió fraudulentamente y cuyo valor parece que asciende a más de $200,000.

## Cinco heridos al volcarse un "Pisa y Corre"

El accidente ocurrió en Paso Viejo, Pinar del Río. Uno de los heridos hállase muy grave

PINAR DEL RIO, abril 15. DIARIO, Habana. — Al volcarse un «pisa y corre» en la curva conocida por Santoyo, en el barrio «Paso Viejo», de este Término, sufrieron heridas graves Alejandrina Guerra, de 17 años; Rosario Pérez Carrillo, de 28; Tomás Buernes Díaz, de 48; Orestes Pérez Valdés, de 18, y Luis Pérez Delgado, de 17, encontrándose éste en tan grave estado que se teme fallezca, estando recluído en el hospital civil. El vehículo iba manejado por Ramón Barredo Paulín, y se ha podido saber que cuando el vehículo cruzaba la referida curva se interpuso Bonifacio Guerra, viéndose precisado el chofer a dar un corte brusco para desviarse y no alcanzar a aquél, produciéndose el accidente. Barredo quedó detenido en el vivac a disposición del Juzgado de Instrucción.

**Se ahorcó una joven señora**

La señora Rosa Campa, de 30 años que residía desde hace cuatro días en el domicilio de la señora Cruz Mata, en Maceo número 106, se privó de la vida hoy, ahorcándose. Manifestó la señora Mata que Rosa le había expresado sus propósitos suicidas por estar aburrida de la vida dada su mala situación económica.

Hoy trató de privarse de la vida la joven de 17 años Ramona Benítez, para lo cual ingirió fuerte dosis de verdín París.

**Más de 10,000 personas en la procesión.**

Imponente resultó la procesión del Viernes Santo, a la que concurrieron más de 10,000 personas, que recorrieron las calles principales de la población, dando muestras elocuentes de fe religiosa. Al frente de la procesión figuraban los RR. PP. Feliú, Cayetano y otros.—Guillermo Rodríguez. Corresponsal.

## DEDICAN ELOGIOS A SUS MAESTROS 3 ALUMNOS DEL INSTITUTO CIVICO MILITAR

Tres simpáticos y despiertos muchachos, alumnos del Instituto Cívico Militar, hicieron ayer una visita de cortesía a la Redacción del DIARIO.

Aprovechamos su presencia para preguntarles qué tal les tratan allí y qué aprenden.

—Nos tratan muy bien —afirmaron sin titubeos— y estamos encantados de la institución. Agradecemos infinitamente al coronel Batista que la fundara, pues nos ha dado oportunidad de aprender oficio. El capitán Juan Abascal, presidente del Instituto, es muy amable, recto y entendido, y también el capitán Guerra, jefe administrativo. El doctor Fifi Bock y el grupo de instructores militares, incluyendo al señor Freyre, son todos muy buenos con nosotros. Nos gustan mucho la Cultura Física y los ejercicios militares.

Los tres visitantes se encuentran actualmente estudiando en los talleres: Emilio Pérez, en el de Herrería; Raúl Ros, en el de Plomería, y Alberto Valdés Martínez, en el de Sericultura.

En el Centro Escolar hay, además, talleres de Carpintería, Zapatería, Encuadernación, Mecánica, Imprenta, Modelado, Hojalatería, Tornería, Fundición, etcétera. Mencionan con elogios al doctor Blanco propulsor de la industria de la seda.

Los alumnos van pasando por todos los talleres y sus profesores observan para qué oficio tienen mayor capacidad. Aquellos que demuestran poseerla en todos o en una gran mayoría, adquieren certificado de técnicos.

Al preguntarles cuántos alumnos había, nos informaron así:

—Tenemos cuatro Compañías en cada dormitorio, compuesta cada una de cuarentisiete muchachos; total, 188. Como son dos dormitorios, sumamos, pues, 276 alumnos. Hay dos pabellones de niñas; pero sólo 195 alumnas cuenta el Instituto en la actualidad.

Y se despidieron amablemente, llevando la mano a la gorra.

INFRAGANTI

## *LA "VERDAD" DE LOS ROJOS*

Hay un clamor general contra los rojos que los acusa de la destrucción sistemática de todas las cosas que contienen un cualquiera valor espiritual: templos, monumentos, cuadros, documentos, libros...

—Para qué sirve todo eso...?—decía Trotsky...

Los rojos españoles, aún acaso con más furia que los rusos, responden que para nada. En los primeros tiempos de baraúnda democrática en su zona, se dieron prisa a demostrarlo así quemando templos magníficos, destruyendo monumentos famosos, rasgando cuadros insignes, dispersando documentos memorables y malogrando bibliotecas excelentes. El Director de la Biblioteca Nacional, Sr. Artigas, se dolió—claro es que fuera de la España roja—, del brutal, del inmenso, del irreparable estrago que todo esto significaba para la cultura, el prestigio, el patrimonio de España...

Con ese inconcebible desenfado a que no es posible que se acostumbre nunca la persona decente, respondió el gobierno rojo a esta acusación en un folletito, negándola de lleno. Se comprometía, —y con esto replicaba a la acusación de Artigas de que en Madrid se incendiaran unos cuantos archivos parroquiales—, a enviarle copia de cualquier documento de los mismos que pudiera necesitar...! Y curándose en salud, por si no obstante lo absurdo de semejante proposición, se le exigiesen en efecto, copias, hacía el gobierno la salvedad astuta de determinados archivos, situados en inglesias quemadas...

En iglesias quemadas...? Pero precisamente el crimen cobarde contra el arte, la historia y la cultura de que se acusaba a Madrid, era este, las iglesias quemadas con los archivos que contenían! Sí, muy bien...! Pero el gobierno continuaba aún:

—Estas iglesias fueron quemadas, no por nuestras turbas, sino por las bombas de los aviones facciosos...

Casi a la vez que dicho folletito del gobierno catalán, se publicaba en Caracas el libro del Cronista de Madrid, Pedro de Répide, «Memorias de un Aparecido. (Relato fiel del sangriento drama español». Répide estaba en Madrid cuando fueron quemadas las iglesias, y no hace falta decir que ya sobran a estas horas otros datos de testigos presenciales—extranjeros unos cuantos, de exactísimo acuerdo con los suyos. El cuenta así el incendio de esas iglesias:

«—Pasado el arco de la plaza Mayor, oí al cobrador del tranvía dar orden al conductor de que en vez de ir a San Francisco, según era el itinerario de aquel coche, fuese hacia la Fuentecilla.

—Está ardiendo la Iglesia, —dijo.

Al llegar a la plazuela de la Cebada vi con horror que el incendio abrasaba la veneranda parroquia de San Andrés, una de las más antañonas de la villa...

Tanto tesoro del arte y del espíritu, tanta riqueza y hermosura, se consumía entre las llamas.

—Han tirado desde arriba, —decían unos bárbaros frenéticos.

Odiosa falsedad. Hay que recordar que la Iglesia de San Andrés carecía de torres cuya altura y especial situación pudiese darle un valor en la contienda. Pero aún admitiendo la posibilidad de aquel aserto... pudieron penetrar resueltamente en el edificio para buscar cara a cara a sus adversarios, caso de que estuviesen allí... o cercarle y asediarle hasta conseguir la rendición del supuesto enemigo. Mas a sus instintos de destrucción o a su ciega obediencia de asesinos y de incendiarios, era mejor reducir a cenizas el arte, la tradición y la historia.

Pues y la ermita de San Isidro del Campo...? El fuego hizo también su presa en ella...

La catedral de San Isidro sufrió idéntico infortunio. La antigua colegiata, el que fué templo del Colegio Imperial, indemne como sus coevos de tantas subversiones por las que había pasado Madrid, perecía ahora y eran ceniza artísticos prodigios...»

Todo esto, el día 19 de Julio. Continúa el Sr. Répide:

«—Como los periódicos callaban tales excesos, no sabía yo que otros templos habían desaparecido... Encontré aniquilado el hospital de San Pedro de los Naturales... y miré deshecha su iglesia parroquial de los Dolores, en la que reposaban los restos de Calderón de la Barca... El fuego había hecho también su presa en la Iglesia de las Salesas Nuevas, aunque sin destruir el edificio, en el que quedaba instalada una sección sindical. Me fuí informando de otras pérdidas. Había ardido la parroquia de San Nicolás, antigua Capilla del Hospital de San Juan de Dios... Había ardido San Cayetano, la iglesia del padre de la Providencia, la parroquia de los teatinos... Y las llamas consumieran el templo construído sobre la sinagoga, el de San Lorenzo, otra advocación popular que seguía a la de San Cayetano en las más castizas celebraciones verberneras.

Pero aún me quedaba por saber más. Había sido destruída la iglesia de Atocha. La Patrona de Madrid restituída—como dijo Salas Barbadillo para título de su Poema—, desaparecida también...»

Todavía esto no bastaba. Y unos Los aviones nacionalistas no aparecieron en el cielo de Madrid hasta el día 25 de Agosto.

He aquí un caso bien claro, bien patente, bien definido, del sistema repugnante de estos hombres, que atribuyen sin excepción a sus contrarios todas las grandes infamias que cometen ellos.

## *Por conspirar han detenido en Hungría ayer a cien judíos*

BUDAPEST, abril 15. (Havas).—Han sido arrestadas cien personas bajo la acusación de intentar organizar el boicot contra el estado húngaro, en represalia de la legislación antisemítica. Aunque aún no se ha dado a la estampa ninguna nota oficial sobre estos hechos, el periódico «Nemzeti Ujsag», órgano de los católicos, dice que las averiguaciones que se han hecho han permitido comprobar que varias industrias y empresas comerciales israelitas se hallaban comprometidas en la conjura.

Otros periódicos afirman que es falsa la especie y que lo cierto que hay es que algunos elementos han actuado de agentes provocadores para comprometer a los judíos.

Según la ley, hay que estabilizar la situación profesional entre los hebreos y los húngaros, pues en la actividad cultural hay un 49 por ciento de abogados israelitas, un 34 por ciento de médicos, un 31 por ciento de periodistas, un 28 por ciento de músico, un 24 por ciento de actores y un 27% de escritores y profesionales de la ciencia especulativa. En cambio, en la agricultura, los judíos no tienen una posición importante, ya que solamente el nueve por ciento de los propietarios son hebreos y el 42 por ciento de los pequeños arrendatarios. En el ejército sólo hay actualmente 143 hebreos.

Se afirma en el preámbulo de la legislación que los judíos se niegan absolutamente a la asimilación y que debido a esto, después de la guerra, han afirmado su posición económica, destruyendo el equilibrio entre los arios y los semitas.

En el mismo preámbulo de la ley se sostiene que los hebreos se han apartado por completo de la realización de los ideales históricos de la nación judía, produciéndose así un manifiesto contraste entre la posición ideológica de los hebreos y la que han tomado los húngaros.

En términos generales, la ley formula las mismas distinciones que se han establecido en Alemania, entre arios y judíos, disponiéndose todos a la ejecución de un programa antisemítico que no alcanzarán, sin embargo, el rigor que leyes semejantes tienen en Alemania, Polonia o Rumanía.

**HOY A LAS OCHO DE LA NOCHE RECITAL DE GONZALEZ MARIN**

El genial recitador español González Marín, a su paso por Nueva York imprimió en discos algunas de sus magistrales interpretaciones. El Sábado de Gloria a las ocho de la noche, por la Emisora La Metropolitana de 1230 kcs. se darán a conocer al público de Cuba diez de las más célebres declamaciones del «Faraón de los Decires».

Todas las poesías que se darán a conocer en trascripciones eléctricas han sido escritas expresamente para González Marín por los más notables poetas españoles e hispanoamericanos de nuestros días.

El R. P. Rubinos, S. J. dirá al principio unas breves palabras sobre el arte de González Marín.

## CARTAS AL DIRECTOR

Habana, abril 9, 1938.

Doctor José I. Rivero, Director del DIARIO DE LA MARINA.
Prado 103. Ciudad.

Muy señor mío:

Por entender que conviene ilustrar a la opinión respecto del alcance de la Proposición de Ley que he presentado al Senado con miras a proteger al público de la explotación establecida por el «Trust del Dolor» me permito acompañarle copia de la carta que con fecha 8 del actual hube de dirigir al señor Director de la edición de la tarde de «El País».

Si usted la publica se lo agradecerá su muy atento y s. s. s.,

**Francisco Rosado**

Apartado 2474.

Habana, abril 6, 1938.

Señor Enrique Pizzi de Portas, Director de «El País».
Habana.

Distinguido señor y amigo:

En «El País» de ayer bajo el título «Se proyecta el absurdo de instituir el monopolio oficial de la medicinas, en vez de aplicar estrictamente las leyes», se hacen unos comentarios respecto de la Proposición de Ley que he presentado al Senado animado por el propósito de acabar con la explotación que efectúa el llamado «Trust del Dolor».

Permítame manifestar que el autor de esos comentarios parte de una premisa errónea. En ningún momento—ni creo que el texto de la Proposición de Ley así lo indique—he pensado en establecer «el monopolio oficial de las medicinas». Se crea, no el Vendedor «Unico», sino una Droguería Reguladora, que no impide que las Droguerías existentes sigan funcionando. Lo que tiende a impedir es el abuso en el precio.

Yo no creo que el remedio consista en fijar precios máximos. No sería posible que el público en general conociera de todos esos precios. Además, cuando se necesita de una medicina—muchas veces con urgencia—no le queda más remedio al ciudadano que pagar lo que se le pida. Claro está que puede después hacer la denuncia, pero esto implica por lo menos pérdidas de tiempo, que generalmente afecta los intereses materiales del ciudadano.

El Artículo 3 de mi Proposición de Ley demuestra que no se trata de establecer un Vendedor Unico. Lo explicaré. Temeroso yo de que el Trust, que dispone de fuerte capital, se decidiera a vender por debajo del costo, lo que pudiera poner en situación difícil a la «Reguladora», se autoriza la prohibición de la importación de cualquier producto farmacéutico por el tiempo que se juzgue conveniente.

Hechas estas aclaraciones, confío en que la referida Proposición de Ley no seguirá mereciendo al importante órgano de opinión que usted dirige el calificativo de «absurdo». Será incompleto, podrá ser mejorado, pero persigue una finalidad que está en el corazón de todos.

Creo que no tengo el gusto de conocer al señor Repórter número 13. Si él lo desea, me será grato celebrar una entrevista con él para darle cuantas aclaraciones adicionales necesite, y, desde luego, hago a usted igual ofrecimiento.

Rogándole la publicación de estas líneas aclaratorias me suscribo de usted con toda consideración su atento servidor y amigo,

**(Fdo.) F. Rosado**

Apartado 2474. Habana.

## La Federación de Estudiantes se formará en breve

Crearán un aula para la Enseñanza Primaria en la Facultad de Educación

De un momento a otro empezará a funcionar en la facultad de Educación un aula de enseñanza primaria para hacer demostraciones a los estudiantes de esa escuela que habrán de dedicarse en el futuro a la labor de la cátedra.

El claustro de la escuela aprobó una moción en ese sentido presentada por el doctor José Manuel Gutiérrez, secretario de la facultad.

Con esa aula se trata de suplir las labores de la Escuela Práctica Anexa y habrá de equiparse con pupitres, al centro, para los alumnos, y asientos laterales, al fondo, para que los estudiantes observen las prácticas.

Profesores universitarios y de la Escuela Práctica Anexa y alumnos de la Universidad ofrecerán clases en la nueva aula.

Según senos informa también se nos informa, también se ofrecerán clases modelos secundarias en la misma.

**Funcionará en el aula el Seminario de Didáctica**

El Seminario de Didáctica de la Escuela Secundaria, organizado por la doctora Piedad Maza, probablemente habrá de funcionar en el aula cuya creación acaba de disponer el claustro de Educación.

**Las elecciones tocan a su fin**

Se espera que para la próxima semana se constituya el Ejecutivo de la Federación de Estudiantes Universitarios.

Ya tocan a su fin las elecciones de delegados estudiantiles y delegados de curso y la mitad de las aulas han constituído sus asociaciones.

**Examen de Economía hoy**

Hoy, a las ocho y media de la mañana, tendrá lugar un examen en la asignatura de Economía Política, primer curso, para los alumnos cuyos apellidos comiencen por las letras entre la S y la Z.

El doctor García Montes, profesor de dicha asignatura, ha formulado dicha convocatoria.

## ENTIDADES INTERESADAS EN EL TRANSPORTE PIDEN AL GOBIERNO QUE FUNCIONE DICHA COMISION

Funcionarios de Hacienda estiman que, dada la índole de ese organismo, en el que se fiscalizarán impuestos, corresponde a esta Secretaría conocer cuanto atañe a su funcionamiento

No se sabe todavía si la Comisión Nacional de Transporte ha de empezar a funcionar, una vez constituída, antes o después del día primero de julio próximo, es decir, del año fiscal 1938-1939, pero sí se vienen haciendo ya gestiones ante el Secretario de Hacienda para la designación de comisionados cuyos haberes oscilan entre $500 y $200 mensuales, sin contar dietas por trabajos extraordinarios y viajes fuera de la capital.

En la Ley de Rehabilitación del Crédito Público, creadora de la Comisión Nacional de Transporte, se habilitan seis Secciones administrativas para el trabajo que ha de funcionar bajo la dirección de la comisión, todas ellas de importancia en los actuales momentos, en que el transporte terrestre, marítimo, aéreo y ferroviario es cada día más intenso.

La primera de ellas, o sea, la Sección Legal, estará a cargo de abogados con más de ocho años de ejercicio de profesión, que atenderán a las cuestiones que les sean encomendadas por la Comisión.

Otra Sección es la de Ingeniería, que dirigirá un profesional civil con no menos de diez años de ejercicio. También trabajá en esa Sección un ingeniero mecánico que tenga por lo menos diez años de práctica. Las inspecciones que se dispongan por los reglamentos que ha de dictar en su oportunidad la Comisión Nacional de Transporte estarán a cargo de estos ingenieros, quienes utilizarán, desde luego, los inspectores que les asigne la Comisión.

La parte técnica se considera de extraordinaria importancia, pues la Sección de Ingeniería deberá de evitar que circulen por las carreteras de la República y por las avenidas y calles de nuestras ciudades vehículos motorizados que no ofrezcan seguridades para el público en general.

A continuación de esta importante rama viene la Sección de Transporte y Tránsito, a cargo de personas competentes en asuntos de itinerarios, métodos de circulación, así como en movimientos y materias afines relacionadas con la conducción de personas, animales irracionales y objetos de todas clases.

La Sección de Tráfico deberá estar regida por una persona técnica en tarifas de transporte y cuestiones propias sobre las mismas. Esta Sección tendrá a su cargo, también, la clasificación de la carga y demás materias relacionadas con el tráfico y con la retribución por conducción de personas, animales o cosas.

De conformidad con su denominación, la Sección de Estadística atenderá todo lo relativo al estado numérico del trabajo que realice la Comisión por medio de sus distintas oficinas. Deberá de estar al frente de esta Sección una persona especializada en estadísticas y en contabilidad en general.

La última Sección, o sea, la de Inspección, trabajará bajo las inmediatas órdenes del Presidente de la Comisión. Estará compuesta de un jefe y un número adecuado de inspectores. Estos deberán reunir condiciones de capacidad, que la Comisión determinará por medio de acuerdo especial sobre la materia (posiblemente se exigirá examen de capacidad para desempeñar dichos cargos, realizándose los exámenes anónimos, para evitar influencias políticas).

Los inspectores nombrados tendrán la importante misión de informar o reportar acerca de los hechos concretos que se les encargue, muchos de ellos de carácter técnico, y realizarán también otros servicios de índole privada, aplicación de las tarifas y cualesquiera otros trabajos que la Comisión estime conveniente ejecutar de manera especial y cuidadosa.

El Jefe de Inspectores deberá participar mensualmente a la Comisión Nacional de Transporte el número de infracciones anotadas, así como el procedimiento seguido para llevar las mismas ante las autoridades competentes. Los Inspectores de Servicio Público, por ahora, seguirán desempeñando sus labores en la Secretaría de Comunicaciones, pero una vez determinado a quién pertenecerá dicha Comisión, pasarán a la Secretaría que el Ejecutivo disponga por medio de un decreto que al efecto se redactará.

Existe la impresión entre altos funcionarios de la Secretaría de Hacienda que la referida Comisión Nacional de Transporte, por su índole fiscalizadora, debe figurar en esa Secretaría.

Muchas entidades interesadas en el negocio del transporte en general se han dirigido al Gobierno solicitando se ponga en funcionamiento cuanto antes esa Comisión Nacional de Transporte; las solicitudes están en poder del Presidente de la República, quien resolverá sobre el particular, de acuerdo con el Secretario de Hacienda.


*MAÑANA la edición del*

# DIARIO DE LA MARINA

contiene, además de sus secciones ordinarias notablemente ampliadas y el suplemento en rotograbado, el de colores, de

## 32 páginas

revista completa, cuyo texto, escrupulosamente seleccionado y las ilustraciones, hacen de él un elemento indispensable de lectura para el hogar. He aquí el sumario:

**La Secretaria del Conde,**
principio de la notable novela de María Marechal, profusamente ilustrada;

**La actriz,**
relato breve de Adela Leeuw, ilustrado en colores;

**Las diez personas más felices del mundo,**
relato intrigante de Elena Betancourt;

**Las actrices en el ramo de los negocios,**
por Graciela Rivas;

**Una rubia revolucionaria,**
crónica de modas; un relato alusivo a las artistas del baile;

**La ciudad americana construída para María Antonieta,**
describiendo una población preparada para la infeliz Reina, en los Estados Unidos;

**¿Renuncian los Estados Unidos las Filipinas?**
extenso estudio de la situación de aquel archipiélago;

**Venturita,**
otra "postal descolorida" de nuestro colaborador Federico Villoch;

**El crepúsculo de los Príncipes de la India,**
donde se describe la vida de los Maharajahs y su decadencia actual;

**Ha muerto el Tashi Lama**
o la historia de estos soberanos señores del Tibet; y

**DOCE PAGINAS DE MUÑEQUITOS EN COLORES**

Adquiera un ejemplar del mejor periódico de Cuba, al precio corriente de

## 5 centavos

O suscríbase al mejor periódico de Cuba.

Llamando a los teléfonos M-7911, 7912 y 7913.


## *Una discoteca en el Círculo de Amigos de la Cultura Francesa*

Pasado mañana, lunes 18, se efectuará en el Círculo de Amigos de la Cultura Francesa, una sesión que atraerá poderosamente la atención de los asistentes. Consistirá en una audición de discos de dicción y de canciones populares francesas, para inaugurar el radio-fonógrafo adquirido con destino a la Fonoteca de la institución. El acto tendrá una especial significación, por tratarse del primer paso que se da en Cuba para el establecimiento de una discoteca, en un centro cultural de importancia. Esta fundación, aún incipiente, ha de transformarse más adelante en verdadero «Archivo de la palabra», dedicado al estudio y fomento de la lengua francesa, de acuerdo con el propósito principal para el que fué creado el «Círculo de Amigos de la Cultura Francesa». La sesión comprenderá dos partes: una dedicada a fragmentos clásicos del teatro y de la poesía francesa, recitados por grandes actores de la «Comédie-Francaise»; y otra, dedicada a canciones populares del momento actual, pertenecientes a las revistas y operetas más en boga en los teatros frívolos de París. Los textos de todos los discos serán reproducidos en mimeógrafo, para aumentar por su lectura la comprensión, y asegurar el placer absoluto de la audición.

El doctor Roberto de la Torre, director del Círculo y propulsor de este importante proyecto que sin duda tendrá las simpatías en todas las esferas privadas y oficiales que se interesan en asuntos culturales, ha citado a los miembros de la asociación y a numerosos invitados, intelectuales y amigos, para que participen de la agradable tarde que les brindará el Círculo de Amigos de la Cultura Francesa.

## FALLECIO AYER EL SR. JULIO CESAR CUELLAR

En su residencia de Jardín 11, en el Reparto La Asunción, en Luyanó, falleció en la mañana de ayer después de agotarse todos los recursos de la ciencia y rodeado del cariño de sus familiares, el señor Julio César Cuéllar, padre ejemplar, excelente caballero y persona que se hizo querer y estimar por cuantos le trataron en vida.

El desaparecido era padre amantísimo de la gran recitadora cubana señora Aida Cuéllar, distinguida esposa de nuestro querido y admirado compañero en el periodismo doctor Osvaldo Valdés de la Paz.

Hoy, a las ocho y media de la mañana, se verificará el sepelio del fallecido, partiendo el féretro de la casa mortuoria al cementerio de Colón en que recibirá sepultura.

Consignamos nuestro más sentido pésame.

AVANCE OBSEQUIARA HOY SABADO A SUS LECTORES CON UNA BELLA FOTOGRAFIA EN COLORES DE CARY GRANT

M.E.C.D. 2016

# DIARIO DE LA MARINA

(S. A.)
FUNDADO EN 1832.
(Dirigido hasta 1919 por D. Nicolás Rivero y Muñiz)
DIRECTOR: Dr. JOSE I. RIVERO
ADMINISTRADOR: D. CELSO GONZALEZ
Domicilio Social: PASEO DE MARTI, número 103
Joshua B. Powers, Ins. 220 East. 42nd. St. New York City

Editado por la Cía. DIARIO DE LA MARINA. (S. A.), cuyo programa consiste «en la defensa de los intereses generales y permanentes de la Nación cubana, de los especiales de la Colonia Española establecida en la misma y de la unión y armonía entre los diversos elementos que conviven en el país». Art. 1o. de los Estatutos.

TELEFONOS DEL DIARIO
Dirección .......... M-2856
Administración .......... M-7911
Suscripciones .......... M-7911
Quejas .......... M-7911
Clasificados .......... M-7915
Jefe Redacción .......... M-1287
Redacción .......... M-7913
Sports .......... M-7912
Ag. Guanabacoa .......... XO-1584

PRECIOS DE SUSCRIPCION

| | Territorio Nacional | Extranjero | Países Fuera del Convenio Postal |
|---|---|---|---|
| Año | $ 13.50 | $ 17.00 | $ 20.00 |
| Semestre | 7.00 | 9.00 | 11.00 |
| Trimestre | 3.75 | 5.00 | 6.00 |
| Mes | 1.30 | — | — |
| Dominical Año | — | 5.00 | 7.00 |


## EDITORIALES

### *Palabras a la América*

EL presidente Roosevelt pronunció un elevado discurso con motivo del Día de las Américas. Ultimamente las palabras del gran líder demócrata han tenido una deliberada proyección continental, aún en los casos en que fueron pronunciadas ante un público norteamericano exclusivamente. Esta vez esa proyección ha sido expresa y declarada. Roosevelt no se dirigió a su pueblo, sino a los restantes pueblos de América que escuchaban su palabra a través de la radio. Su discurso tiene mucho de convocación, de llamada. Una vez más postula un frente panamericano de buena vecindad, un contacto más estrecho frente a los signos de desintegración que se advierten en otras partes del mundo. Nada de alianzas ni de fusiones utópicas; «comunidad de intereses», como la califica en los comienzos mismos de su oración. Una América fragmentada o pugnaz tiene mucho que perder, en tanto que una América capaz de ponerse de acuerdo tiene mucho que ganar. Este es el pensamiento práctico del presidente Roosevelt y la sólida base en que se apoya su política panamericanista.

Por lo demás, su discurso reiteró y subrayó ideas que constituyen ya una especie de «leit-motiv» en el pensamiento rooseveltiano: el imperio del Derecho sobre la fuerza, la santidad de los tratados, el arbitraje como medio de dirimir pacíficamente las contiendas entre naciones, la libertad, la democracia, la paz. Un punto muy interesante de su disertación es aquél en que se refirió al alejamiento afortunado en que se halla América de ciertas «doctrinas tumultuosas» que conducen inevitablemente al choque armado. Sin duda Roosevelt quiere soluciones americanas para los problemas de América, sin excluir naturalmente el derecho de cada pueblo a aplicar sus soluciones locales, típicas.

Otro aspecto interesante es su expresión anticipada de confianza en la Conferencia Interamericana que habrá de celebrarse en diciembre de este año en Lima. El estadista del New Deal tiene fe en el intercambio de ideas y consejos entre los hombres públicos de América y sobre todo en la oportunidad de mutuo conocimiento que dan esos congresos. Acaso sea excesiva su fe en esos torneos orales, no exentos todavía de ceremonias y de retórica; pero no hay duda de que es conveniente propiciar acercamientos de esa índole entre los hombres más representativos del continente, a los efectos de una mayor comprensión entre nuestros pueblos y de una mayor compenetración entre ellos. Entre una América parlamentarista y locuaz y una América retraída, arisca, impenetrable, siempre será preferible la primera.

De este nuevo discurso rooseveltiano se deriva que sigue en pie la política de buena vecindad. Esto debe alegrarnos. Cuba es el vecino más cercano y, por ende, el que mayores beneficios puede recibir de esa política. Ahora bien, en las relaciones de buena vecindad es el vecino más poderoso el que más puede hacer por estrechar esos nobles vínculos de amistosa proximidad. Hasta ahora, salvo temporales excepciones que confirman la regla, los Estados Unidos han demostrado que consideran con especial cuidado y decidida preferencia los problemas de Cuba. El Tratado de Reciprocidad es la más reciente prueba de ello. Es lo cierto, sin embargo, que ahora se halla abocada nuestra República a un serio conflicto económico, de incalculables consecuencias en lo social y en lo político, como resultado de la baja considerable que ha experimentado el precio del azúcar. Comprendemos que la estabilización de un precio razonable para nuestro producto básico depende de causas muy complejas, de las cuales no todas son susceptibles de control por parte del Estado norteamericano. Pero es evidente que la política que tal materia adopte ese Estado puede influir de un modo decisivo en cuestión de tan vital importancia para nosotros y de tanto interés para los propósitos primordiales del Tratado de Reciprocidad. Más que favorecer a los productores domésticos de azúcar, que representan una minoría exigua, al pueblo de los Estados Unidos le interesa asegurar buenas zafras en Cuba, lo que significa garantizar el poder adquisitivo de un pueblo que es consumidor asiduo y en gran escala de los productos norteamericanos. Todo el alabado edificio de la buena vecindad rooseveltiana se vendría abajo si el más próximo vecino cayese en bancarrota por el precio ruinoso del azúcar. La defensa de una producción artificial en su propio suelo, no debe conducir a los estadistas norteamericanos a provocar la ruina de una producción natural y básica en el nuestro. Los intereses que pueda tener en esto cierto tipo de política personalista o partidista, no deben prevalecer sobre los intereses mayoritarios de dos pueblos fuertemente vinculados por la geografía y la historia: el de Cuba y el de los Estados Unidos.

Nuestro pueblo tiene derecho a esperar del norteamericano ese «régimen de justicia», esa «conciencia de cooperación» en que tanto ha inisistido su actual Presidente y que con tanto vigor se subrayan en el hermoso discurso del Día Panamericano.

### *La caña es la realidad*

Porque haya bajado tanto el azúcar ¿existe razón para lanzar insidias, reverdecer suspicacias y sacar de quicio a nuestros problemas económicos, siempre con la mira obsesionante de combatir a los «yanquis», y querer pintarlos en acecho contra la América Latina?

Seamos francos: el tema es ingrato y nos duele insistir sobre semejantes desahogos pasionales. Pero es fuerza y deber en la hora presente contribuir a dilucidar puntos vitales para Cuba y evitar cualquier desviación peligrosa de la opinión pública, cuando se requiere un diáfano y firme concepto de nuestras únicas y positivas conveniencias.

En primer lugar, y aunque esto parezca extraño, debemos recordarle a algunos «economistas» descentrados y soñadores, que vivimos en la «isla de la caña», y somos pobladores de una tierra donde se produce azúcar en gran escala en condiciones naturales propicias, desde hace una centuria. Aspiración lógica y humana es la de colocar bien el fruto de la primera, de las industrias nacionales por tradición y por su riqueza.

El mercado poderoso, conocido y probado hasta sernos familiar, está bien próximo: a las puertas. El determinismo geográfico se impone a las antipatías y malquerencias fomentadas por la prevención. Necesitamos vender nuestros azúcares en centros de fuerte consumo, capaces de absorber millones de sacos al año, pues tenemos la categoría de grandes productores. ¿Podríamos prescindir del cliente norteamericano y limitarnos a la exportación a Europa y otros países? Contesten por nosotros los hacendados y colonos, obligados a contrapesar con las ventas al Tío Sam, las flojas cotizaciones del mercado mundial. Así es como se alcanza un promedio aceptable en el precio de cada saco.

Detengámonos a considerar otro aspecto de tan insensata campaña, cuando se dice algo parecido a esto: «si el azúcar nos doblega y somete a los del norte ¡se suprime el azúcar!, «multipliquemos los cultivos, pues el suelo de Cuba es muy fértil». He ahí una manera fácil, cómoda y simplista de resolver las más arduas cuestiones de economía colectiva.

Renunciemos, siguiendo ese dislate, a la legítima recompensa de los esfuerzos seculares de Cuba en la industria que ha sido sustento en la mayor proporción de nuestro pueblo, propulsora de avance y vida civilizada. Si la caña nos crea complicaciones y dificultades, dediquémonos a otra cosa. Eso puede admitirse como una paradoja o un desliz humorístico únicamente. La realidad es otra muy distinta. El arraigo de la explotación azucarera y el valor de su tráfico en nuestro país—en 1937 exportamos hasta 148 millones de pesos—, pregonan claramente que no puede esa fuente de riqueza sustituirse a voluntad y por el recelo hacia la imaginaria influencia imperialista.

Cultivemos la caña y fabriquemos azúcar por una serie de factores reales que justifican esa persistencia en una labor fecunda frente a todas las alternativas y contratiempos, como las que ahora afrontamos, precisamente. Y en vez de lamentarnos y desfigurar por gastados prejuicios el origen y el curso de esta crisis, luchemos unidos en apoyo de las gestiones del Gobierno actual y de nuestras fuerzas económicas en Washington.

#### PARECIDO

De Aubry, que acaba de ser condecorado en Francia, se cuenta esta anécdota:

Llegó una vez a su taller un matrimonio americano. El marido le dijo:

—Vengo para que haga usted un retrato de mi mujer, y espero que haga una cosa bella.

—Entendido—le respondió Aubry—no le importa a usted el parecido.

La dama, efectivamente, era fea para el más indulgente de los gustos.—(«Vu»).

## Al Margen de la Historia

### DOS ANECDOTAS

—I—

Los últimos años de la vida de Fouché, fueron dolorosamente trágicos. El «mitrailleur de Lyon», el hereje, el violador de templos, el sacrílego, el terrible convencional que gritó «La mort» en el juicio contra Luis XVI, el seminarista renegado, el enemigo de Robespierre, el poderoso Ministro de Policía, engañado por su esposa, perseguido por la burla y el escarnio de sus amigos, iba todas las tardes a un templo silencioso para arrodillarse a los pies del Crucificado...

Todos le abandonaron en sus últimos momentos... Le abandonó «su amigo» el emperador de Austria, «su amigo» Metternich y «su amigo» Talleyrand... Este, más cruel que los otros, tuvo el valor de poner en su conocimiento que había caído en desgracia, que los Borbones restaurados no perdonaban al convencional regicida...

Aquella noche, el príncipe de Talleyrand dispensó al duque de Otranto una cariñosa acogida. Lo sentó a su mesa. Y con su gracia habitual, empezó a hablar de los Estados Unidos.

—¡Gran país que empieza a preocupar a Europa!—dijo.

Es la nación del futuro. La más grande, la más próspera, la más progresista.

De repente, hizo una transición, y, volviéndose a Fouché le preguntó:

—¿Os gustaría ser embajador de Su Majectad Cristianísina en los Estados Unidos?

El duque de Otranto no despegó los labios. Se puso lívido. Hizo una ligera contracción; saludó ceremoniosamente, y se retiró. Dos horas después, Luis XVIII recibía su renuncia...

Y no fué embajador en los Estados Unidos, sino simple Ministro Plenipotenciario en Sajonia. Aceptó aquel cargo insignificante, para no abandonar de manera ostensible la vida oficial. No quería hacer un mutis precipitado. Y de primerísimo actor se convirtió en modesto comparsa.

Largo fué su calvario. El rey de Sajonia le puso grandes dificultades. La aristocracia se negó a frecuentar la legación de Francia. ¡Aquel demagogo maldito, aquel nuevo rico ensoberbecido, era un regicida! ¡Había votado la muerte de su rey legítimo, del santo, del bueno, del candoroso Luis XVI!

Con la orden de expatriación en sus temblorosas manos, escribió a Metternich. Quería trasladarse a Viena. Pero el emperador de la católica Austria se opuso terminantemente. Al fin, por piedad, lo autorizó para residir en Linz.

Fué el principio del fin... Burlado por su esposa, que no dudó en despreciar su posición, su nombre y sus millones, señalado por todos, empezó a pagar la larga lista de sus crímenes abominables. Y esta vez le falló la suerte. La Fortuna se mostró esquiva con «el hombre que nunca había llegado tarde».

A los pies del Crucificado, enfermo, renqueante, con sus manos sarmentosas sobre el pecho, acariciando la Gran Cruz de Leopoldo—única condecoración que, por halagar al emperador de Austria, usó en sus últimos años—todas las tardes, en la hora del crepúsculo, José Fouché, duque de Otranto, varias veces millonario y varias veces traidor, buscaba unos minutos de consuelo refugiándose en el remanso cristiano de la oración. Tal vez Dios, más piadoso que los hombres y que la historia le perdonara sus crímenes y sus errores...

—II—

—Estamos subiendo «la cuesta de enero», don Jacinto. ¿Tendría usted una obrita cualquiera para cubrir el programa?

Benavente hizo memoria y dijo:

—Sí. Puede usted anunciarla.

—¿Cómo se titula?

—«Los Intereses Creados», pero no vale la pena...

—Y «Los Intereses Creados» se convirtió en la obra más famosa del Príncipe de los Dramaturgos Españoles.

**José Sánchez Arcilla.**

## LIBROS

**FRANCO! FRANCO! FRANCO...!**

Tres veces; así se grita siempre su nombre en España, con entusiasmo y religiosidad incontenibles, en las grandes manifestaciones de las muchedumbres. Así lo grita ahora el ilustre poeta Armando Godoy, en el título del bellísimo soneto que ha publicado en francés. Godoy eligió el francés, hace ya tiempo, —él, tan fino poeta en castellano—, para exteriorizar en verso dúctil y rotundo sus emociones más hondas. Esta de su entrega a Franco es una de ellas.

Lo dice la belleza, la ostentación, el lujo con que publica estos versos, y lo dicen sobre todo los versos mismos, poema minúsculo, sin duda, pero de gran intensidad, que canta así:

Don Quichotte et le Cid ont trempé ton épée
dans les eaux du Jourdain, dans le sang des Martyrs
Ainsi l'amour divin nimbe cette épopée
où ton pardon attend, debout, les repentirs.

Sou le noir ouragan Chiméne et Dulcinée
tissent l'aube de nacre et le tiéde Zéphyr
pour vétir d'arc-en-ciel ta voix illuminée
par l'Espagne du Christ qui ne sait point hair.

Ton nom clair, droit et pur, fait trembler le mensonge;
chanté, crié trois fois toujours, il se prolonge
dans le Présent, dans le Passé, dans le Futur.

Porteur du triple Gloria de nos priéres,
ton nom, percant les murs des villes prisonniéres,
leur annonce le Pain, la Concorde et l'Azur.

« o »

D. Quijote y el Cid han templado tu espada en las aguas del Jordán, en la sangre de los mártires. Es así el amor divino el que nimba esta epopeya en que tu perdón aguarda los arrepentimientos, en pie.

Bajo el negro huracán, tejen Jimena y Dulcinea el alba de nácar y el tibio céfiro, para vestir de iris tu voz iluminada por la España de Cristo que no sabe aborrecer.

Tu nombre claro, recto y puro, hace temblar la mentira; cantando, gritado siempre tres veces, se prolonga en el Presente, en el Pasado y en el Futuro.

Portador de la triple Gloria de nuestras plegarias, tu nombre, atravesando los muros de las ciudades prisioneras, les anuncia el Pan, la Concordia y el Azul.

## DESPUES DE LA VOTACION

*Por Roseñada*

—¿Está usted seguro de que no se coló ningún cubano?
—Sí, señor.
—Entonces, ¿cómo aparece aquí un voto de Schopenhauer...?

# LA POSICION MUNDIAL DE INGLATERRA

Las perturbaciones que sufre el mundo son múltiples y tienen muchas causas. Entre estas causas, hay una que atañe particularmente a Inglaterra y cuya acción se deja sentir cada día más: es que el equilibrio de las fuerzas ha cambiado considerablemente en el mundo en los cincuenta años últimos, y que hasta hace poco tiempo, Inglaterra no ha empezado a darse cuenta de ello.

Se manifiesta hoy una tendencia general a creer que Inglaterra se ha debilitado mucho. Su política vacilante parece probarlo... «Wait and see» sigue siendo, como durante todo el siglo XIX, la norma de su política. Pero los acontecimientos se precipitan en todas partes, y esta espera paciente y prudente desgasta el prestigio inglés. El mundo empieza a preguntarse si Inglaterra es aún capaz de una acción enérgica que comporte grandes riesgos. ¿Tiene el mundo razón o no en creer que Inglaterra está debilitada? La tiene y no la tiene al mismo tiempo.

Inglaterra no se ha debilitado de una manera absoluta. Hoy es más rica y militarmente más fuerte que hace un siglo. Pero se ha debilitado de una manera relativa, porque en ese espacio de tiempo han surgido nuevas potencias que han complicado el juego de la política mundial. En el conjunto de fuerzas que hoy dominan el mundo la fuerza inglesa cuenta menos que hace un siglo.

Hace un siglo, sólo había en el mundo cinco grandes potencias que disponían de una fuerza militar considerable: Inglaterra, Francia, Austria, Prusia y Rusia. La flota inglesa era la más fuerte de todas. En su isla, defendida por su flota, Inglaterra era inatacable.

En los cincuenta años últimos, han surgido varias nuevas potencias militares, terrestres y marítimas: Italia, Alemania, Polonia, el Japón y los Estados Unidos. Dos nuevas potencias militares empiezan a organizarse: España y China. Inglaterra, no sólo no domina en los mares, sino que ha dejado de ser inatacable en su isla. El esfuerzo que tiene que hacer para defender su Imperio y todos los intereses de que este es el centro, contra las realidades que se multiplican por todas partes, es mucho mayor que hace un siglo.

¿Qué significan, en el fondo, los acontecimientos extraños de que es testigo el mundo desde hace varios años? Que Inglaterra ya no es capaz, como lo fué de 1815 a 1914, de sostener sola el inmenso sistema de sus intereses imperiales; y que el imperio inglés también tiene necesidad de una alianza. El gran error que cometió Inglaterra después de la terminación de la guerra mundial, fué el de no comprender esta nueva situación y no darse cuenta del debilitamiento relativo de su potencia que hacía indispensable el concierto de una fuerte alianza. Inglaterra volvió a poner en práctica, después de la guerra mundial, su antiguo juego de equilibrio entre Francia y Alemania, y entre Francia e Italia; como si pudiese ser todavía, merced a su posición insular privilegiada, el árbitro del continente europeo. El resultado es la situación en que hoy se halla: Europa y Asia se le escapan al mismo tiempo y se coaligan para amenazar a su imperio, aislado en el mundo.

Para poner un poco de orden en el mundo, es necesario que Inglaterra tenga un aliado en Europa, y este aliado no puede ser otro que Francia. Las razones son evidentes: semejanza de instituciones políticas, vecindad geográfica, comunidad de peligros, prevalecimiento de los intereses sobre las rivalidades.

En efecto, las relaciones entre ambos países son cada día más estrechas, aunque no se pueda todavía hablar de una alianza en el sentido preciso que esa palabra tiene en la historia de la Europa de los últimos siglos. En lo que es posible prever el porvenir en el caos en que ha caído el mundo, parece probable que, cuanto más aumente el desorden general, más se acercarán las relaciones entre Inglaterra y Francia a una verdadera alianza, al menos si estos dos países no se ven asaltados también por la manía de suicidio que conduce a una catástrofe inevitable a otros grandes Estados europeos.

Hay sin embargo una dificultad: la dificulta que ha impedido siempre a Inglaterra desempeñar un papel decisivo en los grandes asuntos de la Europa continental: el desequilibrio de su fuerza. Inglaterra ha sido siempre muy poderosa en el mar. Todo el mundo está convencido de que ya es muy fuerte en el aire y que lo será aún más en un porvenir no lejano.

Pero su fuerza terrestre es mucho menor, y las grandes guerras continentales han sido siempre decididas por los ejércitos de tierra. Una de las razones de que la guerra de 1914 durase más de cuatro años fué que hubo que dar tiempo a Inglaterra para organizar un gran ejército de tierra.

Como nación capaz de actuar en una guerra continental con un Ejército, Inglaterra carece hoy de una fuerza real. Sábese que si quisiera podría hacer un esfuerzo analogo al de 1914-18, y se espera o se teme que quiera repetir el esfuerzo. Esta fuerza terrestre, acumulada a la potencia de que dispone en el mar y en el aire, es suficiente para hacer de Inglaterra una nación temible, que ni los Estados peor dispuestos hacia ella se atrevan a desafiar.

La fuerza inglesa se convierte así en una garantía de la paz, precaria y angustiosa de que gozamos y sufrimos al mismo tiempo. Pero justamente porque la fuerza inglesa está en desequilibrio por lo que se refiere a una gran política continental, la garantía que ofrece a la paz no es tan precisa y segura como se desearía. Hay detrás de esta garantía una incertidumbre que conturba al mundo.

Si mañana estallara una gran guerra en Europa, sería mucho más fácil prever lo que podrían hacer Francia, Italia y Alemania que calcular de antemano la acción continental de Inglaterra. Desde este punto de vista, Inglaterra se encuentar en la misma situación que Rusia. Una de las razones del caos europeo es que, en nuestro continente, no existe ya ningún equilibrio económico, político o militar, y que el equilibrio militar es quizás, el más precario, justamente porque los elementos desconocidos se han multiplicado con exceso. Los cálculos sobre las fuerzas militares de los Estados en caso de guerra son siempre muy aleatorios; pero hoy lo son mucho más que en 1914.

Por eso es por lo que, en una Europa en donde todo está desequilibrado—tanto la fuerza militar como las relaciones de los Estados o las orientaciones de los espíritus—sería muy útil que Inglaterra equilibrase un poco más sus fuerzas militares aumentando su potencia terrestre. No sé en qué medida será posible este aumento; sé que es más difícil, en Inglaterra como en todas partes, que el aumento de las fuerzas navales y aéreas; pero creo que Inglaterra prestaría un gran servicio a Europa y a sí misma si pudiera sacrificar a la tierra un poco del mar y del aire. El pueblo inglés debería examinar seriamente lo que puede hacer en este sentido y no vacilar en hacerlo, aunque esté obligado a contradecir una tradición dos veces secular. El mundo ha cambiado mucho en cincuenta años, y la posición mundial de Inglaterra no es la que era en el siglo XIX. Los métodos que crearon y garantizaron su potencia antes y después de la Revolución francesa, podrían resultar ineficaces hoy. Se plantean problemas nuevos; hay que buscarles solución en el presente.

**Guglielmo Ferrero.**

## Epistolario de OTEYZA

Sra. Jane Moore Crosby.
Newark.

Muy señora mía:

El conocimiento de la herencia complicada que su amiga Marion Farley Strickler (q. e. p. d.) ha dejado a usted, me tiene dudando entre si debo enviarle mis congratulaciones o mis condolencias. Pues en los tiempos que corren, diez mil dólares juzgo que vienen bien; pero, ni en estos tiempos desdichados ni en otros tiempos más felices, creo que sean bien venidos quince gatos.

Quince gatos son demasiados gatos. Porque en materia de gatos ¡hasta uno solo me resulta excesivo! Si el perro está considerado como el amigo del hombre, al gato no hay manera de considerarlo amigo de la mujer. El gato, prototipo del egoísmo, no es amigo de nadie. Aparte de que el perro sirve para múltiples y variadas cosas—desde la caza a la guardería—y el gato no sirve para nada.

Sí, ya sé que en teoría el gato sirve para comerse los ratones. Pero es en teoría, únicamente. En la práctico lo que se comen los gatos es a los pájaros. A esas amenas avecillas que, con sus cantos desde las jaulas, como las flores con sus perfumes desde los búcaros, adentran lo mejor de la naturaleza en el hogar... Así lo consigna la copla que dice:

A la niña y al canario
no se les pue dejar solos.
Al canario, por el gato,
y a la niña, por el novio.

Tendrá usted, pues, por los diez mil dólares, que cuidar a los quince gatos con arreglo al testamento de su difunta amiga, y, además, en evitación del peligro consignado que para los pájaros entrañan, que cuidar a todas sus aves cautivas de la vecindad, donde tan gran número de gatos constituiría una plaga. Harto trabajo es éste, que sospecho no compensará el haber recibido la cuantiosa suma como pago de realizarlo.

Ello me hace pensar que, con el legado en cuestión, la testadora dió a usted lo que vulgarmente se llama «gato por liebre». Pero espere usted un poco... La frase hecha que a mi pluma ha acudido, me recuerda que los gatos tienen una utilidad positiva, aparte de la ilusoria de comerse a los ratones.

Tuve ocasión de verla confirmada presenciando la vieja zarzuela en que aparecía el coro de camareros de un restorán buscando al gato. Y explicaban su interés por hallar al gato, sobre explicar el interés del gato en esconderse, cantando:

Hoy era conejo
el plato del día
y el animalejo
se lo suponía...

Veo, por tanto, la solución del problema que la complicada herencia plantea a usted, mediante la fórmula de que, durante un par de semanas, se sirva en calidad de plato del día conejo. Esa clase de conejo, llamada por los técnicos culinarios «de tejado», que realmente no se diferencia de los «de monte», sino en que al morir se despiden de la vida maullando.

En calidad de aperitivo para comerse los diez mil dólares, cómase usted los quince gatos. Y con ello no hará usted más que lo que tantos herederos hacen: comerse íntegra la herencia.

Si esto se decide usted a hacer y no encuentra dificultades en la digestión, reciba los plácemes de su atento s. s. q. s. u. b.,

**Luis de OTEYZA.**

La Habana, 16 de abril de 1938.

# MIENTRAS LA VIDA PASA

**Atracción, grandeza y anquilosamiento comercial de la revista en Francia**

**Por WILLY DE BLANCK**

Poner el pie en París en horas contadas es someter a ruda prueba la curiosidad del pasante.

Obligado recientemente, después de tres hambrientas intrusiones en el mundo de la pintura, (una, en el de la pintura inglesa, otra, en el de la caricatura de la misma nacionalidad y la tercera en la exposición de obras del genial Solan), a reservar dos noches a variados, atractivos espectáculos, preferí, renunciando a todos ellos, reanudar una amistad perdida hace años con una amiga que se va haciendo vieja, al menos en París: la Revista.

Hablar de una revista, es evocar, ante todo, el Moulin-Rouge, Folies-Bergéres, Marigny, y otras escenas de menor relieve.

Ahora bien, vamos por partes en esto de la reanudación de vieja amistad con la revista en su tercera fase. La revista ahora, en París, o desde hace unos años, mejor dicho, ha perdido, quizás justificadamente, su mejor parienta, la Comadre. La Comadre era generalmente una guapa mujer, lo más alta y vistosa posible, que lo mismo a la derecha que a la izquierda de la escena, canturreaba aires anodinos o le anunciaba al público, con gestos estereotipados y voz aguda, los cuadros siguientes, mientras se cambiaban las decoraciones. Generalmente secundaba a la Comadre un insípido individuo, el Compadre, llamado a aprobar o a repetir todo lo que la Comadre decía y a seguirla como un perrito, imitando sus gestos y canturreando a veces como ella. Personaje que a veces tenía buena voz y era joven y guapo, y gozaba del privilegio de ser, en ocasiones, un insignificante barrigón. El Compadre, agregaré, ha desaparecido también. Lo cual es una suerte porque siendo la revista incoherente no había motivo alguno para infligirle al público el enlace que significaban los compadres. Ahora bien, los autores de la revista se han empeñado en imponernos algo así como un eco de ellos en la figurilla de una joven llamada demasiado frecuentemente a anunciarnos las maravillas del programa.

La revista, en su tercera fase, ha ganado en lujo, en belleza; a veces se roza con el arte. Espectáculo que exige gran capital para ser presentado y que hállase reducido ahora a Folies-Bergéres y el Casino. Otros music-halls anuncian revistas con desnudos, superdesnudos y extra-superdesnudos y se esfuerzan por imitar en algunas escenas a la revista. También diversos teatros y teatrillos representan llamadas revistas que no son sino revistillas, a lo sumo, en las que, a veces, **chansonniers** de talento resucitan el esprit de antaño. Pero la verdadera revista no es, no está ya sino en Folies-Bergéres y el Casino, este último lugar, dicho sea de pasada, bien necesitado de pintura y decoración.

Desgraciadamente, lo que ha ganado la revista en su faceta espectacular, lo ha perdido en el atractivo, en el encanto, en la fresca alegría que todavía caracteriza las revistas norteamericanas y algunas inglesas. Estas revistas huelen a primavera. La revista francesa huele a faisán muerto nadie sabe cuándo.

No exagero al decir que en la revista francesa casi no existe más la distracción. Diríase que ha agotado ella todos sus recursos imaginativos. El público asiste a ella, aprueba algunos cuadros, contempla fríamente otros y bosteza sin disimulo durante la presentación de otros. La revista ofrece todavía, por suerte, como "relleno" algunos excelentes números de teatros de variedades. Su esfuerzo por divertir fracasa, sin embargo, lamentablemente. Se reduce a repetir episodios demasiados explotados por ella y de vez en cuando, como sucede en Folies-Bergére, a una corta parodia—por ejemplo—de la deliciosa comedia "Deseado", irritante a fuerza de insistente y sucia vulgaridad.

La revista es en el día un exceso de exhibición femenina en paños menorísimos y un comienzo, en dosis mínima todavía, de exhibicionismo masculino. Y lo cierto es que el exceso de pretextos para exhibir desnudos femeninos acaba por fatigar. Los directores de la revista no quieren darse cuenta de ello. No quieren recoger la aprobación, el entusiasmo del público, manifestado por éste en aplausos que son palabras. Se empeñan ellos en sus trece y lamentable es observar su estupidez cuando **claqueurs** diseminados por las salas y armados al parecer con paletas de ping-pon, aplauden con conciencia burocrática "efectos" que dejan frío al público que contempla divertido el vaivén del telón principal, movido por los aplausos administrativos. Los directores de la revista quieren que el público quiera desnudo hasta la indigestión y como el desnudo no sabe siempre qué hacer, a veces baila y, con pretextos artísticos, cae en indecente mímica. Otra obsesión de los directores de la revista está en algo que consideran divertido y picante y que será difícil hacer desaparecer de sus producciones: el jovenzuelo afeminado que piruetea por las tablas con gestos de garza bailadora.

En la revista todo está estandarizado. Diríase que Folies-Bergéres y el Casino pertenecen a una misma compañía. La revista de Folies-Bergéres es la del Casino, más lujosa.

En Folies-Bergéres—para no citar sino un solo detalle—un Adán y una Eva corretean por el campo. Yo los llamo Adán y Eva porque no he comprado los programas de la revista, y porque lo mismo es llamarlos Adán y Eva que otra cosa. En Folies-Bergére, donde, como digo, el lujo es mayor, una piscina de vidrio hace de río o de lago. En un momento dado Eva se arroja al agua y tiembla cómo un imponente cocodrilo de cartón se la va a comer. Entonces, Adán, después de varias carreritas por el bosque, para ser admirado por las damas, nos dice su desesperación, se arroja al agua y ¡oh, milagro! salva a Eva de los dientes del cocodrilo. En el Casino, como no hay agua esta vez, no hay cocodrilo, pero no escapamos ni a Adán ni a Eva, como no escapamos al jovenzuelo del número de baile artístico sin arte, ni nada que se le parezca pero bastante indecentón. Las comparaciones podrían repetirse.

En Folies-Bergéres y en el Casino los "principios" parecen eternos para largo tiempo porque los que frecuentan esas salas me dicen que todos los años asisten al mismo espectáculo presentado con otros trajes e idénticos desnudos!

Vemos, pues, que la revista es hoy algunos buenos cuadros, frescas girls inglesas, algunos números de variedades y, sobre todo, desnudo femenino; y, después, ausencia de gracia, en suma, de distracción. Deducción: los directores de la revista quieren explotar el atractivo sexual femenino, olvidando que ese atractivo exige matices que ellos desdeñan, y que en ellos está lo que vanamente buscan y hacen pagar bastante caro al público.

El abuso del desnudo mata al desnudo. A esto podrán responder los directores de la revista, creyendo tener razón, que el público llena las salas. No se les ocurre pensar que el público de una gran capital es en muy gran parte flotante, componiéndolo grandísimo número de provincianos y de extranjeros. Público que acude a la revista como al último piso de la torre Eiffel, que acude a la revista porque ella es "algo" que, imprescindiblemente, precisa ver en París. Y público que, en realidad, es cada vez menos fiel a la revista, probándolo el hecho de haberse quedado la revista reducida a Folies-Bergéres y al Casino.

Si yo formase parte de la alcaldía de París le prestaría gran atención a la revista, justamente por ser ella para el turista algo típicamente parisiense. Subvencionaría la revista como se subvencionan teatros serios. Y exigiría que la revista fuera exponencia del buen gusto francés y de las mejores cualidades francesas, a fin de que el que viere la revista, en vez de recordarla con indiferencia aspirase a ver otra revista. Lo que la revista pudiera hacer y no hace por el buen nombre de Francia es enorme. Y conste que al expresar esto no me declaro furioso enemigo del desnudo. Toda mujer no desprovista de líneas o no insultada por exceso de líneas es espectáculo agradable que al menos ningún hombre desdeña. Pero hacer de la mujer artículo de carnicería...

Dicho esto, celebro haber perdido dos noches volviendo a reanudar amistad con la revista, aunque prometo solemnemente que, en lo sucesivo, en dicha amistad no habrá más la intimidad, que años ha, reinó entre ella y yo.

París, MCMXXXVIII.

### FECHAS Y ANIVERSARIOS
**Abril 16**

En 1797 nació en Marsella Adolfo Luis Thiers, político e historiador francés, que fué Presidente de la República francesa en 1871. Thiers fué uno de los que más combatieron al socialismo francés, actuando en las derechas y apoyando la candidatura de Luis Napoleón Bonaparte para la Presidencia de la República, actitud que le costó un duelo con Bixio, el líder italiano, que era en aquel entonces el brazo fuerte de Garibaldi. Thiers fué Historiador Nacional de Francia, y hallándose en este cargo se produjo la caída del imperio, lo que le obligó a emprender un viaje por varias naciones europeas. Regresó a París con oportunidad para ser elegido Diputado, y en 31 de agosto de 1871 ocupó la Presidencia de Francia, cargo que dimitió en 1873. Thiers murió el 3 de septiembre de 1877.

En 1836 nació en San Pablo, Brasil, Paulo Eiro, el gran poeta brasileño.

En 1844 nació en París Jacques Anatolio Thibault, Anatole France, considerado como el príncipe de los prosistas franceses.

### ARISTOCRATA SEQUINOS

El 29 de marzo cumplí 21 años Man O'War, el caballo más famoso de los Estados Unidos. Fué fotografiado, cinematografiado, recibió telegramas de congratulación, y se trató de hacerlo relinchar frente al micrófono. Su hijo, War Admiral, proclamado el primer caballo del turf americano en 1937, gusta de ser fotografiado como una vedette principiante, nunca se le deja solo y se le toma la temperatura dos veces al día.

## *RENUNCIA*

Verde la margen del río
de lirios crucificada...
la brisa mece las ondas,
las ondas mecen las aguas
y los lirios se persignan
al fulgor de la mañana.

Vienes al campo en Abril
—tu Abril de arrebol y nácar—
como un cántico a la vida,
que es en tí de lirio y agua,
y me despiertas del sueño
de mis soledades largas
y me brindas con tus besos
desnudas todas tus almas.

Sigue la margen del río...
toma la yerba mojada
y entreteje una corona
de lirios crucificada;
deja que besen las ondas
las corolas de tus ansias,
y aléjate de mi otoño
como blanca virgen casta!...

E. FERNANDEZ ARRONDO.

M.E.C.D. 2016

# Viboreñas

**SABADO DE GLORIA**

En el más alegre día que celebra el mundo católico, complázcome en saludar a las siguientes distinguidas señoras:

Es mi primer saludo dedicado a la distinguida, elegante y bella dama Gloria Guerra, joven esposa del Dr. Antonio Beruff Mendieta, Alcalde Municipal y muy apreciable amigo, esposos que en nuestra Ciudad Nueva disfrutan de muchas relaciones sociales.

Hasta su dichoso hogar llegarán muchos y expresivos mensajes, y yo en estas líneas le remito el mío a nuestra gentilísima Alcaldesa.

Presente tengo a la joven señora Gloria Ortiz, esposa del querido amigo Agustín Guerra, a los que profeso gran amistad.

La distinguida y elegante dama Gloria Díaz, esposa del Dr. Eduardo Domínguez.

Las señoras Gloria Martínez de Pólago, Gloria Rodríguez de Alvarez, Gloria López de Pérez, Gloria Castañer de Granados, Gloria C. de del Barrio, Gloria Grau de Roger, Gloria Gielt de Sánchez, Gloria Sandoval de Hidalgo, Gloria Peñalver de Díaz.

La afamada profesora de corte y costura Sra. «Tina» Soto de Palmeiro, amada esposa del servicial amigo Nicolás Palmeiro.

Gloria Casanova de Muñoz, Gloria García de Segura, Gloria Campos de Zamora, Gloria Benítez de Alfonso, Gloria Núñez de Prieto, Gloria Hernández de Casas, Gloria de los Angeles Alfonso de Sanz, Gloria Romero de Cuevas, Gloria Ibáñez de Sánchez, Gloria Molina de Izquierdo, Gloria Carbonell de Rivas, Gloria Rivas de Miró, Gloria Bosch de Avila, Gloria Arce de Cabrera.

La distinguida señora Gloria Díaz, amante esposa del conocido facultativo y servicial amigo doctor Raúl de la Vega, y su gentilísima heredera la bella señorita Gloria de la Vega y Díaz.

Dedico mi más expresivo saludo a la joven y muy interesante dama Gloria Fernández Cobo.

Entre las señoritas:

La distinguida y gentil amiguita Gloria Camaraza.

Gloria Rencurrell, Gloria Mantecón, Gloria Castellar, Gloria Barnes, Gloria Fernández Molina, Gloria Tamargo, Gloria Valdés, Gloria Rocío, Gloria Villa, Gloria Domínguez, Gloria Colomé, Gloria Varela, Gloria Guerra, Gloria Viscalla.

La distinguida, elegante y muy gentil amiga Gloria Mosquera.

Gloria Pomares, Gloria Descamps, Gloria Lancha, Gloria Rodríguez Don, Gloria Beltrán, Gloria Valdés Raimundo, Gloria Fernández, Gloria de Castro, Gloria del Monte, Gloria de Villavicencio, Gloria Vicente, Gloria Morales, Gloria del Castillo, Gloria Rivas, Gloria Medina, Gloria Arjona.

Mi más cariñoso saludo dedico a mi linda sobrina Gloria González Veranes del Castillo, hoy entristecida con el fallecimiento de su querido padre Fernando González Veranes.

La distinguida señorita Gloria Gómez e Izaguirre, nieta del inolvidable Caudillo Generalísimo Máximo Gómez.

La bella señorita Gloria López y Sárciga.

La joven doctora en Pedagogía, alumna laureada de la Universidad, Gloria Amada Sanabria. 4

Gloria Castellanos Mesa, Gloria Mora Carrandy, Gloria Crespo, Gloria Rosainz, Gloria Velma, Gloria Blanco, Gloria Montoto, Gloria B. Defall, Gloria Castañeda, Gloria Peñalver, Gloria Gastón, Gloria López.

Presente tengo a la gentilísima señorita Daisy María Perazza.

Y a la inteligente y linda muñeca, Gloria Pais Morell, adorada hija de la bella dama, doblemente celebrada por su hermosa voz, Josefina Morell y el querido doctor Constantino Pais Gutiérrez.

No olvido a la linda niña Gloria López Guerrero.

El más feliz día les deseo.

**HERMANOS MARISTAS**

En la capilla del colegio «Champagnat», de tan queridos Hermanos y educadores, continúan hoy los cultos de Semana Santa: Oficios a las 6.30 y la Misa a las 7.30.

Mañana Domingo de Pascua las Misas serán a las 7.45 y 8.45.

Estos cultos han de verse tan concurridos como los anteriores, pues asistirán las familias de sus numerosos alumnos.

**REVERENDAS MADRES FILIPENSES**

Las Misas de mañana en la Capilla del colegio «Nuestra Señora de Lourdes», en la Avenida de Santa Catalina y J. A. Saco, serán a las siete y a las ocho y media.

Muy agradecido permanezco a tan afamadas educadoras por su gentileza invitándome.

**EN SANTIAGO DE LAS VEGAS**

Un gran baile celebra esta noche el Centro de Instrucción y Recreo en sus amplios salones y terraza.

Gracias al atento amigo Gilberto García Rizo por su invitación.

También celebra un baile el Club Atlético de este pintoresco caserío, y quedará inaugurado un elegante cabaret.

Acuso recibo al Presidente Sr. Felipe Piñera por su atención invitándome.

**CLUB CUBANELECO**

De fiesta está esta noche este prestigioso Club que preside el estimado amigo «Manolo» F. Porro.

Un gran baile que comenzará a las diez con los mejores conjuntos y que tendrá un nuevo éxito para su Directiva.

**EN SAN FRANCISCO DE PAULA**

En esta Iglesia la solemne misa será mañana a las nueve de la mañana, con dos anteriores, a las seis y a las siete y media.

En la de las nueve ocupará la sagrada cátedra el Párraco Dr. Alfredo Llaguno, muy elocuente orador sagrado que tan brillantes sermones le hemos escuchado.

**CLUB SAN CARLOS**

Incontables han sido las invitaciones solicitadas para la que será brillante fiesta en el elegante palacete de nuestro decano Club, mañana domingo, desde las nueve de la noche hasta las dos de la madrugada con excelentes orquestas.

En las próximas «VIBOREÑAS» daré muchos pormenores y ahora auguro su brillantés.

Urbano DEL CASTILLO

**UNA FATAL CAIDA**

María Antonia Acosta León, de 16 años y vecina de Av. Primera entre 6 y 7, en Buena Vista, sufrió lesiones menos graves al caerse cuando transitaba cerca de su domicilio. Fué asistida en la casa de socorro del Vedado.

El grabado, bien elocuente, es sólo un pequeño ejemplo de las novedades que acaba de recibir "La Filosofía" para la actual temporada de playa.

1.—Traje de baño de una sola pieza, laxtex de seda estampado, con motivos florales, óvalos, etc. Tallas 34 al 38 ... 8.50

2.—Traje de baño de tejido laxtex brocado, colores aqua, rosa, negro y royal. Tallas 32 al 38 ..... 6.50

3.—Traje de baño Jantzen de una sola pieza, colores sunflower, royal, negro y gris; con cinturón "Arco iris" de gran novedad. Tallas 32 al 38 ..... 9.50

4.—Traje de baño en tejido de seda fruncida, última novedad; colores negro, aqua y royal. Tallas "small", mediana y larga ..... 7.50

5.—Bolero de jersey de lana ligera, a listas de vivos colores formando contraste. Tallas 34 al 40 ..... 5.95

6.—Camisa de playa de jersey de algodón, a listas horizontales, con ancla bordada, en azul, rojo y prusia. Tallas 34 al 40 ..... 1.50

¡Visítenos ahora, para que admire completo nuestro sin igual surtido de artículos de playa!

LA FILOSOFÍA


# CRONICA HABANERA

## EN SU SANTO

**Sea hoy nuestro primer saludo para una dama de gran belleza y exquisita distinción: Gloria Valdés Raimundo, esposa del doctor Antonio Martínez Fraga, Presidente de la Cámara de Representantes.**

**La señora de Martínez Fraga, tendrá un recibo, después de las seis de la tarde, en su elegante residencia del Reparto Miramar, Calle 8, entre Tercera y Quinta Avenida, donde acaban de instalarse.**

**Flores y felicitaciones tendrán para ella sus numerosas amistades de la sociedad habanera.**

**Felicidades.**

**SABADO DE GLORIA.**—La gran festividad del día.

Están de días las Glorias, por lo que nos complacemos en saludar a un grupo numerosísimo de señoras y señoritas que llevan el lindo nombre.

Sea nuestra primera felicitación para una distinguida dama, altamente estimada en esta sociedad, Gloria Erdmann de Juarrero.

También celebra el santo, su hija Gloria, la joven y bella esposa del doctor Raúl Maestri, querido compañero en el periodismo.

La señora Erdmann de Juarrero nos encarga hacer saber a sus amigas que no recibe, pues pasará su día en el campo.

Gloria Ariosa, interesante esposa del doctor Enrique Almagro, presidente de la Sala Tercera de lo Criminal de la Audiencia de la Habana, y su hija tan encantadora, Gloria Almagro.

Entre el grupo distinguido: Gloria León de Alegría, Gloria Vergara de Larrea, Gloria Castellá de Barrios, Gloria Pemberton de Govantes, Gloria Ruiz Herrera de Cárdenas.

Gloria Montalvo, la bellísima esposa del doctor José Antonio García Ordóñez, que no recibe por el luto reciente que guarda.

Gloria Gómez Mena de Ruano, tan joven y distinguida.

Gloria Mendizábal de Morales, Gloria Fernández de Velasco de Chardiet, Gloria Mendoza de Larrea, Gloria Falcón de Verdeja y Gloria Descamps de Bisbé.

Gloria Sánchez Galarraga de Chacón.

Gloria Villalón de Guerrero, la interesante señora.

Gloria Mayoz, distinguida y bella esposa del conocido letrado doctor Joaquín María Barraqué.

También está de días su encantadora hija Glorita, prometida del joven Guillermo Mena.

Madre e hija no recibirán.

Gloria de los Santos de Ascanio, Gloria Moya de Jiménez, Gloria Collazo de Perret, Gloria Rescalvo de Estefani, Glora Zúñiga de Salmon, Gloria Ayala de Comellas, Gloria Elósegui de Japón y Gloria Gispert de Fonseca.

Gloria Ricart, la distinguida y gentil dama, y su hija tan linda Alma Jiménez Ricart, esposa del simpático joven José A. Fernández.

La señora Ricart pasará su día en Varadero, donde se halla de temporada.

Gloria Alvarez, esposa del doctor Arturo Sánchez de Bustamante, que tendrá un cocktail de 6 a 9 de la tarde en su finca de Arroyo Arenas.

La respetable dama Gloria González viuda de Barraqué.

Es el santo también de su hija Vicentica, interesante esposa del doctor Pedro A. Estanillo.

Gloria Quirós, joven y bella esposa del doctor Raimundo Morín.

Gloria Montero de Menacho y su hija Gloria, la encantadora señorita.

Gloria Perdomo viuda de Morales, la distinguida dama, retraída de la sociedad desde hace varios años. No recibe.

Gloria Allo de García Galán y su hija Gloria García Galán de Landa.

Gloria Cima viuda de Paz.

La gentil y bella señora Ana Gloria Garciarena, esposa del Dr. Joaquín Albarrán.

Gloria Agüero de Marcena, esposa del comandante Heriberto Marchena.

(Continúa en la página SIETE)


MAS *novedades* *para* **sport y PLAYA!**

Otro nuevo surtido de Camisas para sport y playa está ya a la venta en nuestra Sección Masculina. Y, lo mismo que los recibidos anteriormente, estos modelos llegados ahora representan lo más nuevo y aceptado en estilos... lo más elegante y distinguido en colores y contrastes... lo más cómodo y fresco en tejidos. Además, la economía de los precios es tal, que cualquiera puede adquirir cuantas camisas de sport le plazca.

Modelo en punto grueso, con tres botones. Colores: gris, prusia, marrón y blanco ——— 1.95

Estilo confeccionado en crash sumamente fresco, fondo blanco, con listas estrechas en azul o marrón, formando cuadros ——— 1.50

Modelo con cuello náutico, en tejido de punto fino. Fondo blanco, con listas horizontales en tonos marrón, vino o azul ——— 2.25

Modelo en muy fino tejido "acetate", cuello estilo "Windsor" Fondos marrón, vino o azul, con listas finas blancas ——— 2.85

Examine también...

las Novedades que acabamos de poner a la venta en Camisas, Corbatas, Calcetines y Pijamas. Estilos de verano a precios muy económicos. Todo en la planta baja.

fin de Siglo

san rafael y águila, tlfonos: m-5991-92-93



Todavía Hoy...

en horas de la mañana, puede usted seleccionar si no lo ha hecho con anterioridad

Regalos para las "GLORIAS"

En los numerosos Departamentos que tenemos consagrados a Novedades femeninas, encontrará usted rápidamente, y a un costo muy reducido, cuantos Obsequios precise.

fin de Siglo

san rafael y águila, m-5991-92-93


# Después de firmado el convenio entre Inglaterra e Italia será enviado a Londres por medio de avión especial

## En una de sus cláusulas se conviene que el Convenio no entre en vigor hasta que sea reconocida la conquista de Etiopía por Inglaterra e Italia no retire los voluntarios

ROMA, abril 15. (Havas).—Se ha sabido que el texto del acuerdo entre la Gran Bretaña e Italia no se publicará el sábado, sino a las 24 o 48 horas tras de haber sido suscrito.

Ayer tarde se firmaron los convenios comerciales entre Francia e Italia, los cuales permitirán restaurar el equilibrio en los cambios mercantiles, desapareciendo el Clearing fundado en 1936 como consecuencia de las sanciones. Este régimen no podía continuar durante más tiempo.

Las exportaciones de Francia a Italia superaban a las de Italia en Francia, con lo cual resultaba acreedora esta última nación, sin poder cobrar a causa de las trabas impuestas contra la exportación de liras por el gobierno del Duce. Las sumas así acumuladas llegaban actualmente a 200.000.000 de francos.

En el convenio, el Clearing ha dejado de existir. Los italianos que vendan a Francia recibirán el pago en francos; y lo que venda Francia en Italia será liquidado en otras monedas, nunca en lira, según convenio entre las partes. Una comisión mixta reglamentará el cambio y decidirá las intervenciones en los casos en que sea menester.

Las operaciones mercantiles se llevarán a término siguiendo un plan general de trueque.

En cambio a los créditos congelados, Italia comenzará los pagos en abonos mensuales, a contar del 12 o 14 de mayo.

**Enviarán a Londres en avión los acuerdos anglo-italianos**

LONDRES, abril 15. (Havas).—Esta tarde el Conde Galeazzo Ciano, en presencia del embajador inglés, Lord Perth, leyó al Duce Mussolini el texto final de los acuerdos anglo-italianos. El instrumento se firmará el sábado en el Palacio Chigi, a las 6 p. m., remitiéndose a Londres en un avión especial.

Existe en el instrumento una cláusula especial según la cual el pacto no entrará en vigor sino cuando, de una parte, sea reconocida la soberanía de Italia sobre Abisinia y de otra, que los voluntarios de nacionalidad italiana que se encuentran en España hayan evacuado.

Se sabe que el Duce Mussolini ha indicado que si tras de haber aceptado la S. de las N. reconocer la soberanía italiana sobre Etiopía, no se ha llegado al término de la guerra en España, sería posible que Italia procediese de un modo unilateral a la evacuación total de tales fuerzas, con lo cual no se demoraría más el reconocimiento pleno de sus conquistas africanas.

El Duce Mussolini ha expresado el convencimiento de que los nacionalistas están en condiciones de ganar la guerra, porque cuentan con el apoyo de la totalidad del pueblo español, que aún no ha podido expresar su opinión de un modo decidido, a causa de las trabas opuestas por los rojos y por los anarquistas a los habitantes de las regiones ocupadas.


PAÑUELOS PYRAMID

JAMAS LAS HUBO MEJORES

¿KABUL? Sin rival para las CANAS

BAÑOS DE MAR

LAS PLAYAS

VEDADO.—Calle D y Mar.— Telf. F-3397

Abierta la temporada de verano.

Ambiente único de aire puro, mar y sol a dos pasos de su casa

SOLARIUM, PISCINAS, HAND BALL, PARQUE INFANTIL...

NOTA: Los abonos de la temporada pasada son válidos hasta Junio 1o.

Omnibus en Línea y Baños combinados con los tranvías.

EL SECRETO DE LA FORTUNA

¿QUIERE GANAR A LA LOTERIA?

LA ASTROLOGIA ofrécele la RIQUEZA Indique su fecha de nacimiento y recibirá GRATIS "El Secreto de la Fortuna" que le indicará los números para Ganar en Loterías y también "LA LLAVE DE ORO" que le facilitará los medios para tener suerte en todos los Juegos. Vencer en Amores, Triunfar en Negocios y alcanzar Dicha y Fortuna. Remita su direccion y 0.20 en sellos Prof. PAKCHANG TONG. Gral. MITRE 2241 ROSARIO (Sta FE) (REP ARGENTINA)


## HOSPITAL CALIXTO GARCIA

Director: Dr. M. Costales Latatú.

Cirujano de guardia: Dr. José A. Solís Linares.

Médicos de guardia: Dres. Eugenio Tamayo Rozas y Pablo Amézaga.

Ingresos: Aleandrina García, José García, María Sánchez, Ambrosio Pérez, Avilio Casas, Juan Martínez, Abel Rodríguez, José Caballeiro, Ramón Pérez, Isabel García, Daniel Quinta, Marcela Vega, Ramón Ramos, Juana Martínez, Josefa Márquez, María Pagés, Concepción Vázquez, Patria Castañeda, Asunción Cartaya, Ana Arcos, Santa Martínez, Juan Loredo, Bertha Fints, Policarpo Martínez, Francisco Carballido, Rufino Acosta, Dulce Ma. Iznaga, Silvestre Alvarez, Luis Batellos, Aurelia Hernández, Armando Martín, Guillermo Alvarez, María Arriel, Roberto Monte, Leonor Cordero, Isabel Castillo, Tomás Hernández, Raúl Rodríguez, Juan Bohameno, Pura Machado, María Delgado, Mercedes Fernández. Total: 44 ingresos.

Altas: Constantino Guerrero, Esther Rodríguez, Emelina Chinea, Luis Vázquez, Manuel André, Rafael Martínez, Florencio Báez, Milagros León, Mariano Gómez, Ramona Morales, María Josefa Díaz, Ricardo Hernández, Amparo Calzada, Victoria Martínez, Juana Ma. Rete, Pedro Díaz. Total: 16 altas.

Operaciones: Olimpia Barrera, Laparotomía ginecológica, Dr. José A. Solís; María Sánchez Rojas, Apendicectomía, Dr. José A. Solís Linares; Amada Méndez, Apendicectomía, Dr. J. Canosa; Rufino Colledo, Herniorrafia, Dr. Huergo Pino; Herminia Morales, Laparotomía ginecológica, Dr. Sanguily; Herminia Galán, Apendicectomía, Dr. Sanguily; Policarpo Martínez, Herniorrafia, Dr. José A. Solís; Obdulia Fernández, Caouet, Dr. Hernández Gonzalo; Wifredo Abin, Amigdalectomía,

M.E.C.D. 2016

LAS TRAVESURAS de UNA COLEGIALA y su AFAN de TENER "PAPA" HACEN el ARGUMENTO de esta DELICIOSA COMEDIA MUSICAL que NOS DEJA VER NUEVAMENTE A LA GLORIOSA ESTRELLITA de "3 SEÑORITAS a la MODERNA" y "100 HOMBRES y UNA MUCHACHA"

PRONTO en Fausto!

Deanna DURBIN

AHORA en la JOYA de LA NUEVA UNIVERSAL

"LOCA por la MUSICA"

"MAD ABOUT MUSIC" con HERBERT MARSHALL y GAIL PATRICK

OIGALA CANTAR "SERENADE to the STARS" "CHAPEL BELLS" "I LOVE to WHISTLE" con la ORQUESTA HARMONICA de CappyBARRA Y EL "AVE MARIA" de GOUNOD con los NIÑOS CANTORES de VIENA

La NUEVA UNIVERSAL DECLARA con ORGULLO QUE ESTA ES LA MEJOR PELICULA MUSICAL QUE SE HA EXHIBIDO en CUBA

J. R. Naylor GERENTE


## Cartel del día

**POR LOS TEATROS**

PRINCIPAL: A-6737. Cía. Garrido-Piñero. A las 9 p.m. «El hijo de Obatalá» y «El Trust del dolor».

MARTI: M-2724. Cía. de Ernesto Lecuona. A las 9 p.m. «Lola Cruz».

**POR LOS CINES**

ENCANTO: M-6055. A todas horas: «La casta Susana», «La novia de la armada" y cartón.

CAMPOAMOR: A-7054. A todas horas: «La venganza de Tarzán», «La muñeca negra» y revista.

NACIONAL: A-6700. A todas horas: "La Sandunga", "Janitzio" y revista.

AUDITORIUM: F-4455. «Marie Waleska» y «El paraíso del amor».

TRIANON: F-2403: «El precio de la gloria» y «El gran desquite».

RIVIERA: F-2040. «La casta Susana» y «Hielo y acero».

PAYRET: A-7157. «El gran capitán» y «Vivir de la tierra».

NEPTUNO: M-1515. «Segunda luna de miel» y «El conquistador del mar».

RADIO-CINE: M-1407. «Caprichos del corazón» y «Valor temerario».

ROXY: FO-3255. «Hotel Hollywood» y «Contra el imperio del crimen».

RIVOLI: FO-1130. «Mi marido es un artista» y «Una aventura en la China».

REINA: M-2272. «Noches de gloria» y «Una muchacha optimista».

RIALTO: M-1831. «El ruiseñor del cabaret» y «Los cadetes de la armada».

LARA: M-2421. «La luciérnaga» y «El alma del bandoneon».

PRADO: M-2822. «Esposa, doctor y enfermera» y «Capricho galante».

VERDUN: A-9206. «Noches de gloria» y «Los dos maridos».

ACTUALIDADES: M-5575. «La luciérnaga», «El enemigo jurado» y episodio.

LIRA: M-4474. «Matrimonio y señorío» y «Una aventura en la noche».

FLORENCIA: U-3533. «Noches de gloria» y «Espía de Napoleón».

INFANTA: U-3700. «El ruiseñor del cabaret» y «Los cadetes de la armada».

MAJESTIC: M-4477. «Tovarich» y «Querer es poder».

CUATRO CAMINOS: M-3676. «Matrimonio y señorío» y «El diablo al volante». A las 12 de la noche «Mamá colibrí».

OLIMPIC: F-1137 y «Valiente familia» y «La muñeca negra».

NORMA: X-2381. «Escipión el africano», «Una dama errante» y episodio.

VIVES: F-3128. «Mamá colibrí» y «Una aventura en París».

GRIS: F-4292. «Rey sin corona» y «El diablo suelto».

MODERNO: X-1305. «Tovarich» y «El despertar del payaso».

WILSON: U-5863. «Noches de gloria» y «El diablo al volante».

MAXIM: U-7049. «Sol de primavera» «La fuga por el espacio» y episodio.

INGLATERRA: M-5527. «Noches de gloria» y «El diablo al volante».

CUBA: M-9796. «Carrousell de 1938» y «El goce de la venganza».

SALON ROJO: M-4794. «Tifón» y «La última noticia».

UNIVERSAL: (Egido y Monte). «Bandidos de la pradera» y «Despedida de soltero».

BELGICA: A-9128. «Melodías porteñas» y «Rumbo al infierno».

VIOLETA: M-3238. «El bastardo» y «El bandolero galante».

PARAMOUNT: (Rancho Boyeros). «Carne de contrabando» y «La princesa de la selva».

NACIONAL HOY DESDE LA 1

LATINO FILMS presenta con ORGULLO a la GLORIOSA y UNICA ESTRELLA de FAMA MUNDIAL

Lupe VELEZ

en la MONUMENTAL y EXTRAORDINARIA PELICULA

"LA SANDUNGA"

con RAFAEL FALCON - ARTURO de CORDOBA "CHAFLAN" PARDAVE

Producida por PEDRO A. CALDERON

~Suprimidas las entradas de favor~

A PESAR DE SU ALTO COSTO NO SE AUMENTAN los PRECIOS 20 y 30¢ Tert 10¢

PRONTO - "ALLA en el RANCHO CHICO"

HOY Y... MAÑANA

PAYRET

funciones GIGANTES a base de dos ESTUPENDAS películas habladas en ESPAÑOL

EL GRAN CAPITAN y

TRES ARGENTINOS EN PARIS

PRECIOS: Tarde 20 CTS. Tertulia 10 CTS. Noche 30 CTS.


## ESCENARIO Y PANTALLA

# EL TRUST DEL DOLOR

**Se estrena esta noche en la "Comedia". Formidable revista de actualidad. Original de Carlitos Robreño y el Maestro R. Prats. También "El Hijo de Obá-Talá". — Gran función de Sábado de Gloria. Precios corrientes.**

### HOY: Reaparece la Compañía GARRIDO-PIÑERO en LA COMEDIA

Después de un breve paréntesis, —2 días de inactividad (Jueves y Viernes Santos),—reaparece esta noche en el teatro de la Comedia la formidable compañía de teatro popular cubano «Garrido Piñero», brindando a las 9 de la noche una regia función de gran gala con un estreno sencillamente sensacional: «El Trust del Dolor», debido a la pluma siempre fresca y ágil de Carlitos Robreño con música de Rodrigo Prats.

En el «El Trust del Dlor» se comentan con agudeza y mucha gracia los problemas de la más palpitante actualidad. Cada cuadro será una explosión de entusiasmo, ya que Robreño sabe tocar estas cosas muy bien. Hay un cuadro en «El Trust del Dolor», que será un verdadero cañonazo. Se trata de la escenificación de «El Tribunal Supremo del Arte», con un desfile de hombres públicos que entusiasmará a los asiduos a la Comedia.

Ya el público se pregunta, ¿a quiénes les tocarán la campana...? Vea «El Trust del Dolor» y lo sabrá. El del cuadro del juicio contra el Trust del Dolor, sorprenderá al público por su final inesperado, así como el de la botica y todo el resto de atracciones que encierra «El Trust del Dolor», en la que Carlitos Robreño, haciendo un esfuerzo máximo se ha superado. Las evoluciones coreográficas a cargo de Eduardo Muñoz «El Sevillanito», quien se presentará al frente de las 12 esculturales vicetiples. La función es corrida comenzando a las 9 en punto y la primera parte está reservada para «El hijo de Oba-Talá», la gradiosa revista de Julito Díaz, con música del maestro Prats. Es este otro de los grandes cañonazos de esta brillante temporada. En ella actúa la gran cantante Graciella Santos, el Trío Hawaii y la Orquesta «Happy-Happy».

Los precios permanecen inalterables a base de 50 centavos la lunetta numerada y 40 centavos la butaca sin numerar. Palcos, 3 pesos.

### ENCANTO Y RIVIERA: «LA CASTA SUSANA»

Después de tanto rodar por los escenarios del mundo, «La casta Susana» ha sido llevada al celuloide. Y la han llevado artistas franceses, que resultan importadores eficacísimos de esa gracia de chascarrillo verde, de esa burlonería irreverente que caracterizan a la opereta de Jean Gilbert. Después de todo entre lo frívolo vienés y lo frívolo parisino no hay diferencias de bulto. Nada hay que se parezca tanto a un «vaudeville» francés como el libreto de una opereta vienesa. Y en el caso de «La casta Susana», esa esposa«demi-mondaine», ese marido ridículo y de fácil conformidad, ese viejo verde hipócrita, que tiene una cara para el hogar y otra para el «Moulin Rouge», ese galán de espíritu apachesco y esa «señora de su casa», con el cabello venerable y una «vista gorda», bastante menos venerable, son figuras que parecen arrancadas del teatro del «boulevard» y trasplantadas al género que Franz Lehar y los Strauss hicieron famoso.

Esta versión fílmica de «La casta Susana» sigue muy de cerca el libreto de la obra, harto conocido de nuestro público. No ha habido en realidad conversión de la obra teatral en obra cinematográfica; lo que ha habido es simplemente una mayor diversificación de cuadros y de situaciones, un desenvolvimiento más detallado y puntual de la acción escénica. Por lo demás, la forma «teatro» se conserva casi enteramente. Los mismos números de canto y baile tienen el estilo del «stage». Entre ellos el mejor explotado es el del «vals», que inician Susana y Charency y que continúan numerosas parejas. Es el número «obligado», pudiéramos decir, de toda opereta que se precie.

La interpretación de la película, como ya hemos dicho, fué confiada a artistas franceses muy distinguidos en el género. Se destaca entre todos el veterano Reimú, actor de muy ceñida «vis cómica», muy natural en su dicción y que con muy pocos gestos logra producir el efecto hilarante. El público soltó muy a menudo la carcajada con las ocurrencias de este actor.

Meg Lemonier, la Susana, es una artista bella, de marcado «sex-appeal», muy dentro del marco operetesco.

Y el tercer distinguido es Henry Garat, que hace con soltura el papel tenoriesco de la obra, ese galán a la vienesa—o a la francesa si queréis—en el que puede comprobarse con mucha frecuencia la tesis de Marañón sobre el donjuanismo.

Francisco ICHASO.


RADIO CINE HOY

EXITO del DOBLE PROGRAMA WARNER

CAPRICHOS del CORAZON

"IT'S LOVE I'M AFTER"

Simpatiquísimo Argumento!!!

Bette DAVIS — Leslie HOWARD y Olivia de HAVILLAND

—Además—

"VALOR TEMERARIO" Ann SHERIDAN

30¢ Hasta las 6½ Niños 20 — 40¢ Después Tert. 10¢

LUNES DOS ESTRENOS METRO

WILLIAM POWELL Myrna LOY en "BODAS POR PARTIDA DOBLE"

La mas linda super comedia del AÑO

y "LONDRES de NOCHE" con George MURPHY

HOY ENCANTO RIVIERA EXITO

INTERNATIONAL presenta la mundialmente famosa OPERETA de Jean GILBERT

LA CASTA SUSANA

La QUINTA ESENCIA de la FRIVOLIDAD! PICARESCA... ALEGRE... LUJOSA... MUSICA que EMBRIAGA...

30¢ y 40¢

LUNES ARTISTAS UNIDOS presenta la fastuosa y divertidísima comedia musical producida y dirigida por Alexander KORDA

PARAISO PARA DOS

con el famoso bailarín ídolo de LONDRES Jack HULBERT y Patricia ELLIS

Ernesto LECUONA

Esther BORJAS y la ORQUESTA HAVANA CASINO

COOPERAN en la DELICIOSA COMEDIA MUSICAL ARGENTINA

ADIOS BUENOS AIRES

con MUSICA y BAILES de DIVERSOS PAISES LATINO AMERICANOS!!!

con TITO LUSIARDO

Amelia BENCE y Floren DELBENE

LUNES 18 PAYRET

ESTRENO en CUBA!


## NOTAS

### GRAN EXITO DE «LA CASTA SUSANA» EN EL ENCANTO

Melodías embriagadoras... Situaciones altamente humorísticas.... Canciones picarescas... Ambiente embriagador... La quintaesencia de la frivolidad y de la alegría. Todo esto se aúna en la maravillosa film «La Casta Susana», basada en la mundialmente famosa opereta de Jean Gilbert. «La Casta Susana» se exhibe hoy en sábado elegante, acompañada de la magnífica film «La novia de la Armada», con Eric Linden y Cecilia Parker. Una lluvia de risas, en un torbellino de acción, con dos hits musicales,...! Completa el programa el hilarante cartón «Turismo barato», la despampanante comedia «Así es el amor» y el Noticiario Fox Movietone. Los precios, 30 centavos de 2 y media a 5 y media y 40 centavos después. Niños a todas horas 20 centavos.

De paso para Buenos Aires... ¡Solamente 4 días!... A partir del lunes, en «Campoamor», gran debut de «Estrellas negras de Harlem», una gran compañía, integrada por 40 artistas de color. La glorificación del Wow Wow.

El lunes, el famoso bailarín, ídolo de Londres, Jack Hulbert, hace su debut en la pantalla, derrochando simpatía y arte, en la fastuosa y divertidísima comedia musical de Artistas Unidos, «Paraíso para dos», con la colaboración de Patricia Ellis, dirigida por el genial Alexander Korda. Un chofer que se mete en camisas de once varas. Una corista que siempre llega tarde al ensayo y debe lo que tiene y no tiene. Un millonario convertido en Mecenas sin saberlo. Un avisado empresario en quiebra, que realiza una jugada fantástica y gana. He aquí los curiosos e interesantes personajes de la exquisita farsa musical «Paraíso para dos». Conjuntamente se estrenará el movido drama «La Legión de los Desaparecidos», con Ralph Forbes, Ben Alexander y Hals Linda.

El jueves, Dorothy Lamour, Tito Guizar, William C. Fields, Martha Raye, Shirley Ross, Grace Bradley, Bob Hope, Lynne Overman, Ben Blue, la célebre cantante del Metropolitan, Kirstan Flagstad, y la más fascinante pléyade de divinas chiquillas del deslumbrante show musical «Sorpresas de 1938».

### DE PRO ARTE MUSICAL

De gran acontecimiento artístico puede calificarse la presentación en la «Sociedad Pro-Arte Musical» de los eminentes artistas de Metropolitan, Elisabeth Rethberg y Ezio Pinza. Los exquisitos cantantes ofrecerán 2 recitales los días 18 y 20 de abril a las 5.30 p. m., actuando conjuntamente y como solistas. Los programas de estos recitales causarán verdadera sensación.

Para los días 5 y 6 de mayo anuncia Pro-Arte Musical el «Ballet Caravan», conjunto que ha obtenido gran éxito donde quiera que ha actuado. Todos estos conciertos serán exclusivos para los socios.

El domingo 17 ofrecerá su concierto la Orquesta Sinfónica de la Habana que dirige el Maestro Roig, actuando como solista el joven pianista Alfredo Levy.

VEASE más ESCENARIO Y PANTALLA y las GACETILLAS en las páginas OCHO y DIEZ


TEATRO MARTI

HOY HOY

A las 9 P. M.

Lydia de RIVERA

en "Lola Cruz" de

LECUONA

Lunetas . . . . . $0.80

Butacas . . . . . $0.60

Tertulia . . . . . $0.20

Mañana matinée a las 3 p. m.


### LAS INMEJORABLES CONDICIONES DEL FAUSTO

Se halla próxima la fecha en que será solemnemente inaugurado el teatro «Fausto», el más bello coliseo de la Habana, que formará un nuevo eslabón del «Circuito Ernesto P. Smith».

La severa elegancia del edificio que se alza en Prado y Colón, ha sido obra del arquitecto señor Mario Parajón, que le ha impreso la distinguida sencillez del estilo del arte modernista.

La empresa ha estado atenta a la evolución de la industria fílmica durante los pasados años y, de acuerdo con ello, ha dotado al teatro «Fausto» de los últimos equipos y accesorios que las más importantes casas han lanzado al mercado.

La pantalla es «Super-Brillante», reflejando las imágenes con una precisión y claridad maravillosas. El proyector «Motiograph de Luxe» está considerado por los expertos como lo más acabado y perfecto que existe en el mundo en este sector básico para el logro de la más fiel reproducción de las imágenes en la pantalla. Y el sonido ha sido objeto del más detenido estudio.

El interior del teatro ha sido revestido de material acústico especial para eliminar por completo ecos y resonancias que interfieran el limpido reflejo del sonido.

La temperatura de que podrá disfrutarse en el interior del coliseo será deliciosa aun en plena canícula por estar el teatro dotado del «aire acondicionado» que no solo elimina por completo el sofocante calor de los locales cerrados, sino que suministra un aire químicamente puro.

El teatro tiene capacidad para 1.900 personas.

M.E.C.D. 2016

# ¡UNICA OPORTUNIDAD!

## A PRECIOS DE PROPAGANDA

*¡SOLO POR UNA SEMANA!*

*a* $1.48

Modelo 861.—De crash inglés de la mejor calidad, en azul pastel. Blusa de fantasía con detalles bordados. Tallas para niños de 2 a 8 años.

Modelo 842.—De gabardina fina. Colores azul pastel y beig. Tallas para niños de 3 a 9 años.

*OTROS MODELOS*

**Ofrecemos en nuestro DEPARTAMENTO DE NIÑOS un extensísimo surtido en trajes de excelente corte y calidad, desde la modesta suma de 50 centavos.**

**la elegante de neptuno**

*Neptuno y Aguila*

AVISO: **Solicitamos agentes en el interior. Si dispone de $50.00 o $100.00, escríbanos.**


# CRONICA HABANERA

## DE DIAS

**Gloria Guerra, la siempre bella e interesante esposa del Alcalde de La Habana, doctor Antonio Beruff Mendieta, está de días en la festividad de hoy.**

**La distinguida dama no podrá recibir, pues pasará su día fuera de la ciudad.**

**Llegue hasta ella nuestro saludo.**

**SABADO DE GLORIA.—(Continuación)**

Gloria Cervera de Martín.

Gloria Marill de Ansley, Gloria Montaño de Roselló, Gloria Canales, Gloria Freyre de Moreno, Gloria Pandó de Varona, Gloria Martínez de Izaguirre y Gloria de las Cuevas, que no recibe.

Gloria Argilagos de López Oliveros.

Gloria Simoni, bella esposa del señor José Raúl Capablanca, nuestro gran ajedrecista.

Gloria R. de Calvo, esposa del estimado compañero Roberto Calvo.

Gloria María Torres de Estrada, Gloria Freyre de Morata, Gloria Díaz de la Vega, Gloria Cabrera de Cancio, Gloria Izquierdo de Du-Bouchet, y Gloria Aragón, la señora de Ramón Roldán, repórter muy estimado de «Avance».

Gloria Fernández Luch de Fernández.

Gloria Gómez de García Solla.

Gloria Granados, la gentil señora del doctor Evelio Rodríguez Lendián.

Gloria Cidre de Fernández Santana, Gloria Vázquez de Albadie, y Gloria Montoto, la bella señora, que no recibe.

Gloria Rosaínz de Chediak, de la que tenemos encargo de decir a sus amistades que no recibirá.

Gloria Fernández Marty, gentil esposa del doctor Osvaldo Cabrera Macías.

Gloria del Río, la distinguida señora del conocido comerciante Francisco Tamames.

Y, por último, una dama joven, de exquisita belleza, Leticia Acosta de Hidalgo Gato.

Señoritas:

En primer término, tres bellísimas Glorias: Gloria Mencía y Gómez, Gloria Barrios y Castelló, y Gloria Ortiz y Ruiz.

Gloria González Veranes, tan gentil y distinguida.

Gloria Carrillo y Mendoza, bella figurita de nuestra más exclusiva sociedad.

Gloria María Betancourt y Bardeci, la bellísima señorita.

Gloria Solís y Alonso.

Tan interesante.

Gloria Andreu, Gloria Gaytán, Gloria Rodríguez Bravo, Gloria Camaraza, Gloria Jané, Gloria Canals, Gloria Calleja y Gloria Corona.

Dos encantadoras jovencitas: Gloria Garmendía y Martínez Pedro y Gloria Gamba y Jiménez.

Gloria Jaime, la bella y culta señorita.

Gloria Busto, tan bonita.

La encantadora e interesante señorita Gloria Alsina Linares.

Gloria Cuéllar.

Gloria Loredo, tan encantadora.

Gloria Astudillo y Canals, Gloria Prieto.

Gloria Crespo y Betancourt.

Gloria Pérez Barquetti, Gloria María López, Silvia Gloria Duval, Gloria Ibarra, Gloria San Pelayo, Gloria Gloria Bellido de Luna y Gloria de Cárdenas.

Gloria Rodríguez Franca, muy gentil e interesante.

Gloria Batista y Heydrich, lindísima jovencita, que embarcó ayer para los Estados Unidos.

Gloria Cuéllar y Sánchez Iznaga, que no recibe.

Gloria Rasco, tan bonita.

Una culta y estimada señorita, Gloria Garzón y Camacho, que recibirá por la noche sin carácter de fiesta.

Gloria de la Torre y Menéndez.

Gloria Demestre, Gloria Castellanos, Gloria Herrera, Gloria Felipe, Gloria Menéndez Armenteros, Gloria Pérez de los Reyes, Gloria Barrié, Gloria de la Vega.

La encantadora señorita Gloria La Villa y Navarro.

Gloria López Marco, figurita muy graciosa y gentil.

Gloria Velma.

Gloria Medina y Marín, gentil señorita.

Armantina Fernández Barroso.

Gloria Ausa, Armantina Fernández, Gloria Martínez, Gloria de los Angeles Morales, Gloria Ledo, Gloria Subil, Gloria Carr, Gloria Bistindui y los doctoras Gloria Díaz Capote y Gloria Ferrer y Sotolongo.

Gloria Crespo y Alfonso, gentil señorita que tendrá una fiesta en horas de la tarde.

Gloria Morales, muy graciosa.

Y por último, Gloria Cosculluela e Iduate, linda hija del Dr. José R. Cosculluela, Abogado Consultor de la Secretaría de Educación, y señora Esther Iduate.

**BRIDGE PARTY.**—El jueves último ofreció un bridge-party en su residencia del Vedado, la bella y gentil dama Bibí de Lima de Maduro, muy estimada en nuestra sociedad.

Dió comienzo a las cuatro de la tarde, prolongándose hasta altas horas de la noche.

A las nueve se sirvió un riquísimo buffet.

(Continúa en la página NUEVE)

**Globéol**

aumenta el apetito, facilita la digestión y la asimilación;

es el remedio ideal de todas las enfermedades causadas por el empobrecimiento de la sangre.

ANEMIA, NEURASTENIA, TRASTORNOS DEL DESARROLLO, PERDIDA DE MEMORIA.

El GLOBEOL ha sido objeto de comunicaciones a la Academia de Medicina.

De venta en todas las farmacias o en los establecimientos Chatelain, calle de Valenciennes, 2, París.

Es un producto CHATELAIN LA MARCA DE CONFIANZA


## LA REVISTA DEL CIRCULO MILITAR Y NAVAL

Acaba de ver la luz el primer número de la revista del Círculo Militar y Naval, que es ahora el nuevo órgano oficial de la prestigiosa sociedad que tiene sus sedes en la playa de Marianao y en el Club de Oficiales de la Ciudad Militar.

La revista, elegantemente presentada, lujosa por su material y selecta por la profusión de artículos y cuentos, ha sido acogida con verdadero entusiasmo por los miembros del referido club, que cuenta con centenares de socios, los que poseen ahora un órgano adecuado de publicidad.

El material literario con que ha aparecido la nueva revista es excelente. En sus sesenta páginas cuenta el suscriptor con magnífica lectura y diversos asuntos en que deleitarse. En este primer número se pueden destacar, como notables, un cuento de Federico de Ibarzábal, aitildado escritor y brillante periodista. Otra narración de un gran interés emotivo, que firma el joven escritor A. González de Couto, y una sección, chispeante y viva de estilo, titulada «Entre dos Aguas», debida a la pluma de «El Capitán Tormenta», así como otros asuntos de amena y fácil lectura.

Con la salida del primer número de la revista del Círculo Militar y Naval pueden sentirse satisfechos sus directores, los comandantes Otalio Soca y Manuel Pérez Alvarez, así como su «staff» de redacción y administración, encabezado por el periodista Santiago Torra, A. González Couto y Enrique Queija Corzo.


**VENTA DE CIERRE**

DE LA "CASA VERSALLES"

CERRAMOS EL 10 DE MAYO

Quedan solamente para terminar esta Magna Venta: **25 DIAS**

¡ESPERAMOS SU VISITA EN HORAS DE LA MAÑANA!

"CASA VERSALLES" NEPTUNO, 24

Entre Industria y Consulado. (Frente al teatro "Encanto")



**OMNIBUS DE CAMAGÜEY**

(LOS MEJORES DE CUBA)

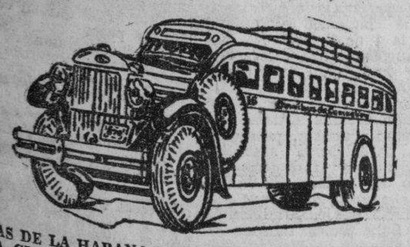

SALIDAS DE LA HABANA DE HOTEL PASAJE (POR ZULUETA)
PARA CIENFUEGOS-CAMAGUEY Y SANTIAGO DE CUBA.
6.00 AM Directo hasta BAYAMO.
7.00 AM Directo hasta Santiago de Cuba.
7.30 AM Directo hasta CIENFUEGOS.
9.00 AM Directo hasta Camagüey.
11.30 AM Directo hasta Camagüey.
1.00 PM Directo hasta Santiago de Cuba.
2.30 PM Directo hasta CIENFUEGOS.
4.30 PM Directo hasta Santiago de Cuba.
7.30 PM Directo hasta Santiago de Cuba.
9.30 PM Directo hasta Camagüey.
11.30 PM Directo hasta Santiago de Cuba.
12.00 PM Directo hasta CIENFUEGOS.
CARROS ESPECIALES PARA EXCURSIONES
INFORMES TELEFONOS: M-1715 y M-4838.
TENEMOS DESPACHOS DE EXPRESO PARA TODOS LOS PUEBLOS DE LA RUTA CENTRAL Y EL RAMAL DE CIENFUEGOS.

SEGURIDAD CONFORT HORARIO FIJO


## PASEARON TRES HORAS EN AUTO Y NO PAGARON

Zacarías López Martínez, chofer del auto 12798 y vecino de Zanja 129 denunció en la Tercera Estación, que le alquiló su auto a dos individuos y después de llevarlo a distintos lugares de la ciudad, por espacio de tres horas, se dieron a la fuga sin pagarle.

## DETENIDO POR HURTO

El vigilante 2466 Félix R. Clavero, de la Sección de Turismo, arrestó a Aurelio Hernández Leiva, de 24 y de Cuarteles 1, por haberlo sorprendido cuando del auto T. K. 41, de E. U. A., propiedad de Ermilín Reyes, vecino de Infanta 44 y medio, hurtaba un plumero valorado en $1.50, en la esquina de Prado y Animas


*¡Señora!*

¿Conoce este excelente tónico EXCLUSIVO PARA LA MUJER?

a 98 de cada cien les hace BIEN

Muchos son los padecimientos a que está expuesta la mujer por su propia naturaleza—y esos trastornos peculiares—esos estados de nerviosidad, debilidad y decaimiento prematuro que sólo se deben a razones "femeninas" deben ser atendidos con un tónico que se adapte especialmente a la mujer. Una mujer—Lydia E. Pinkham—formuló un compuesto vegetal que es sólo para mujeres, para ayudar a sus organismos a hacer frente a los períodos críticos—para fortalecerla, calmar sus nervios y permitirle pasar sonriendo esos días tan temidos de toda mujer. No se trata de una preparación para *matar* los dolores sino de un tónico que al fortalecer, evita muchos trastornos—y mantiene esa saludable disposición que hace agradable la vida.

Hasta hoy, millares de mujeres en todo el mundo se ha beneficiado con el Compuesto Vegetal de Lydia E. Pinkham. Pruébelo y verá qué bien le hace. Deje de sufrir, de engañarse con narcóticos para matar el dolor. Siéntase bien tomando el Compuesto Vegetal de Lydia E. Pinkham.

*Compuesto Vegetal de* **Lydia E. Pinkham**



*una oferta especial*

$5.95

$3.95

**Nuestra política siempre ha sido mantener nuestro Stock en constante renovación, por lo tanto, a todos esos vestidos que no han sido vendidos a las tres semanas de ser recibidos, se les hace considerables rebajas.**

**Revisando nuestro Stock en estos días y con el objeto de hacer lugar para nuevos modelos, hemos marcado este grupo de vestidos de Sport y de vestir a $3.95 y $5.95, todos en estilos de última novedad, y recientemente recibidos para este verano.**

**Aproveche esta estupenda oportunidad que ahora le brindamos.**

*Sánchez y Arce*

AMISTAD 76

Tels. A-0481 - A-7737, Habana


## EN EL CASINO DE LA PLAYA

**El máximo acontecimiento de la temporada de verano—la inauguración del Casino de la Playa—tendrá efecto esta noche, con una fiesta magnífica.**

**Durante el show hará su presentación el famoso trío Harris, Claire and Shannon, que viene precedido de gran fama tras una actuación brillantísima en el «Cristal Room» del Ritz Carlton Hotel de New York, y que gustará extraordinariamente a la sociedad habanera.**

**Un verdadero «succéss» será la fiesta de esta noche en el Casino de la Playa.**

## TRES HERIDOS EN UNA RIÑA

El vigilante Clodomiro Hernández, de la policía de Marianao y el soldado José Isabel Pérez, tuvieron que intervenir en una riña ocurrida en la ciudadela de Norte y Panorama, entre los vecinos Emiliano García Sánchez, de 40 años; Petrona Campa Moreno, de 19 años y Rafael Pérez, de 27. Se causaron en la refriega, distintas lesiones.

Actuó el cabo Antonio Martínez.

## UNA MUJER Y UN HOMBRE HERIDOS EN UNA RIÑA

Ramón García Alvarez, de 61 años, y vecino de San Celestino 6, en Marianao y su vecina Aurelia Castillo Arenas, de 36 años y más conocida por «Chiquitica», sostuvieron una riña causándose distintas lesiones por el cuerpo. Fueron asistidos en la casa de socorro. Todo por una disputa surgida por la llave de agua.

## ACABADO DE COMETER UN ROBO FUE ARRESTADO

Por funcionarios de la Secreta fué detenido en ocasión de transitar por la calle de Jesús Peregrino y Santiago, Guillermo Díaz, conocido por Felipín, al cual se le ocuparon objetos que procedían de un hurto. Los objetos ocupados al detenido son propiedad de Manuel Lage, vecino de Cuba 61, quien los reconoció.

«Felipín», fué enviado al vivac.

## SECUESTRO DE NIÑO

Felicia Reboredo García, de Amistad 136, denunció en el Bureau de Investigaciones, que su ex-amante Julián del Portal, con quien tiene un hijo nombrado Heriberto Reboredo Peña, de 8 años, se presentó en el día de ayer en su domicilio y le llevó a dicho menor aprovechando un descuido de ella, ignorando el lugar donde se encuentre.


PARA LAS GLORIAS

OBSEQUIELAS CON FINOS BOMBONES EN ESTUCHES DE FANTASIA

(MARCAS EXTRANJERAS VARIADAS)

"EL CARMELO" CALZADA y D VEDADO. TEL. F-2828


## LE OCULTAN AL HIJO A UNA MADRE

María Faijoo Fernández, de 22 años y vecina del apartamento número 10, de la casa Zulueta 44, dió cuenta a la policía de Marianao, que se encuentra distanciada de su esposo Eladio Díaz, el que tiene a su abrigo a su menor hija Aurora Díaz Feijoo, de 4 años. Al personarse ella allí para verla, su marido se la ocultó, de acuerdo con su tía Aurora Diéguez.

## RECLAMADO PRESO

Los vigilantes Vega y Juan Salmerón, de Investigaciones, arrestaron a Rogelio Delgado Díaz, de Monte 309, por ser la misma persona que se encuentra reclamada por el Juez Correccional de la Sección Sexta, en juicio 2012-38.


CAMISAS

**VITI**

ESTUPENDAS



Noticieros Cremería de Ward

**Buenas Noticias**

*para nuestra numerosa clientela.*

**Pan de Centeno Tipo Bohemio**

*se vende ahora en todas nuestras Tiendas los Miércoles y Sábados.*

*Calidad-Limpieza-Servicio*


## UN JOVEN FUE HERIDO POR OTRO DE UNA PUÑALADA EN SAN NICOLAS Y NEPTUNO

En la esquina de San Nicolás y Neptuno fué agredido de una puñalada el menor Alberto Luis, de La Habana, de 16 años de edad, vendedor de periódicos y sin domicilio conocido. Conducido al segundo centro de socorro, fué asistido de una herida producida por instrumento pérforo-cortante en el brazo izquierdo, de carácter grave.

Al capitán Herra, de la Cuarta Estación, declaró Luis que encontrándose en la esquina ya mencionada se le presentó un individuo, cuyas generales desconoce, quien con un cuchillo lo acometió, estimando que la agresión obedezca a que siendo él Sargento Mayor del Reformatorio de Guanajay, donde también se encontraba recluído el agresor, lo tenía sometido a una fuerte disciplina.

El agresor no ha podido ser detenido.

**Equivocó las pastillas**

Ofelia Armenteros Parreño, de 34 años de edad y vecina de Desamparados número 14, fué asistida de graves síntomas de intoxicación, que sufrió en su domicilio al ingerir equivocadamente unas pastillas de permanganato por otras medicinales.

## DEFUNCIONES OCURRIDAS AYER EN LA HABANA

Olga Pizarro, mestiza, 9 años, Bernal 22.

Guillermo Castillo Cruz, blanco, 78 años, H. Mercedes.

Martín Hernández, blanco, 72 años, Vista Alegre 21.

Piedad Rodríguez García, blanca, 14 meses, Hosp. Infantil.

Lázara Castro Prendes, negra, 4 años, Hospital Lebredo.

Catalina Ordovaz Castro Palomino, blanca, 8 meses, Cerro 2,002.

Anita A. Paredes Suárez, mestiza, 17 años, Suárez 90.

Pedro Goicochea Moreno, mestizo, 3 días, Hospital de Maternidad.

Jacinta Cabrera Gardínez, blanca, 60 años, Mariano 464.

Juan Rodríguez Marrero, blanco, 58 años, Santa Felicia 6.

María Eugenia Reyes, mestiza, 10 meses, Hospital Calixto García.

Armando Caballero Trujillo, blanco, 54 años, H. C. García.

Caridad Marbelle Aballí, mestiza, 3 días, Hospital Infantil.


CLINICA DE OJOS

**DR. ENRIQUE CUELLAR DEL RIO**

DIRECTOR OCULISTA

Consultas: 9 a. m. a 7 p. m. REINA No. 88. Teléfono M-7766


M.E.C.D. 2016

# GACETILLAS

## AUDITORIUM: «VICTORIA, MUJER Y REINA»

Reina de un país de vastos dominios, Victoria, joven y ardiente, se dejó arrastrar por el impulso de un romance ideal, con la misma intensidad que cualquier humilde vasallo de su reino.

En el maravilloso fotodrama de la R. K. O. Radio, «Victoria, Mujer y Reina», contemplamos por primera vez, el idilio que uniera a la gran soberana inglesa con el Principe Alberto de Sajonia Coburgo y Gotha.

Anna Neagle, asesorada por el galán joven Anton Walbrook, realiza la más fiel interpretación de la Reina Victoria, bajo la Dirección de Herbert Wilcox, quien también tuvo a su cargo la producción del flim, recibiendo grandes honores en París, en Londres y en New York, aparte de la «Copa de las Naciones», que le fué concedida en la Exposición cinematográfica de Venecia.

La parte final de esta inmensa super-producción, ha sido fotografiada en colores naturales, por medio del proceso ultra-moderno del Tecnicolor.

Por medio de este mismo proceso, se filmaron también aquellas escenas que corresponden al Jubileo de Diamante de la Reina, insuperable espectáculo que hace gala de lujosos uniformes, imponentes marchas militares y de grandes personajes en la Historia universal, reunidos todos para rendirle homenaje a la verdadera Emperatriz de la India.

Concurra usted a este Teatro el próximo día 30, y disfrutará de una de las mejores películas que ha producido el cinema en todos los tiempos. Esto es «Victoria, Mujer y Reina», la historia de una reina que supo serlo y al mismo tiempo, supo ser mujer y amar como ninguna.

## AUDITORIUM: «MARIE WALESKA»

Esta extraordinaria super-producción, cuya interpretación está a cargo de dos grandes estrellas, Greta Garbo y Charles Boyer, se exhibe nuevamente hoy en este elegante teatro, en sus turnos preferentes de 5:15 y 9:45.

Regiamente presentada a través de fastuosos escenarios y de trama histórica y sensacional, «Marie Walewska», constituye uno de los mayores éxitos de la cinematografía moderna. Y el nombre de sus dos astros refulgentes, es por sí solo garantía absoluta.

Y en los turnos de 4:00 y 8:30, la romántica joya Universal «El Paraíso del Amor» por Warren Huil, Movita y Kenneth Harlan.

Precios: Luneta tarde 30 centavos. Noche 40 centavos. Niños 20 centavos. Tertulia 10 centavos.

Mañana: Gran matinée a la 1:30 con «Marie Walewska» «El Paraíso del amor», episodio número 14 (final) de la sensacional serie «Robinson Crusoe», comedia, variedad musical de sports y revista. A las 5:15 y 9:45: «Marie Walewska». A las 8:30: «El Paraíso del amor». El martes: «Huguete Dulfos y Jean Pierre Aumont en la versión sonora de la novela de Henry Bataille «Mamá Colibrí» y estreno en Cuba de la divertida comedia «El amante de Madame Vidal».

«Blanca Nieves y los Siete Enanitos», aclamada por los críticos del mundo entero, como la sorpresa más grande desde el advenimiento del cine.

Su estreno mayo 7, con la luneta numerada a $1.00. Llame al teléfono F-6900.

## TRIANON: «EL PRECIO DE LA GLORIA»

Hoy sábado de Gloria, continúa esta empresa presentando la estupenda producción de la R. K. O. Radio, titulada: «El Precio de la Glo ria», la cual pasará por la pantalla a las 5:15 y 9:45, siendo intérpretes de este maravilloso drama de la vida real tres gloriosas estrellas de la pantalla como Katharine Hepburn, Gingers Rogers y Andrea Leeds, admirablemente secundadas por Adolphe Menjou, Gail Patrick y Lucille Ball.

Su argumento encierra un verdadero drama de la vida real, la vida de las mujeres que aspiran alcanzar el éxito «entre bastidores», en sus aspiraciones e ilusiones. La otra película: «El Gran Desquite», se exhibe a las 4:00 y 8:30, de trama sensacional, llena de acción, teniendo por principales intérpretes a la encantadora actriz Marian Marsh con Von Helfin, Richard Lane, Alan Bruce y Willie Best.

Se completa el programa, con Noticiero, variedad musical y comedia.

Precios: Luneta: Tarde 30 centavos. Noche 40 centavos. Niños 20 centavos. Tertulia: Mayores 20 centavos. Niños 10 centavos.

Mañana: Formidable Matinée a la 1:30, con estas dos extraordinarias películas.

El lunes: «Mamá Colibrí», joya francesa con Huguette Duflos y Jean Pierre Aumont.

## PAYRET: «EL GRAN CAPITAN» Y «3 ARGENTINOS EN PARIS»

Un programa formidable compuesto de dos estrenos. Dos lindas películas. Vea desde las dos de la tarde. Una revista de asuntos mundiales. Una comedia la más linda película argentina que le recomendamos «Tres Argentinos en París» por el gran cantante de tangos, Hugo del Carril, Tito Lusiardo y Parravicini. Tangos... Argumento colosal...Una película magnífica. Además sigue en cartel «El Gran Capitán», película de gran espectáculo donde figuran miles de extras, como estrella principal Luis Trenker y un gran reparto.

Los precios son: 20 centavos hasta las 6 y media y 30 centavos después. Niños 15 centavos. Tertulia 10 centavos.

Mañana: Desde la una, gran matinée con este mismo programa. El mejor del día. Lunes la película más comentada del año «Adiós Buenos Aires» con Floren Delbene, Tito Lusiardo, con la cooperación de Ernesto Lecuona, Esther Borja, la Orquesta Havana Casino y una pareja de bailes de cada república Hispano Americana.

Además con esta película se exhibe: «La vuelta de Rocha» de M. Simon.

Día 2: «Ora Ponciano» la mejor película hecha en México hasta la fecha, bailes toros... canciones... y Chato Ortin y Chaflán, juntos también con Barcelata y un gran reparto.

## NEPTUNO: HOY: LORETTA YOUNG Y TYRONE POWER

Con grandioso éxito continúa presentando la empresa de este favorito teatro a Loretta Young y Tyrone Power, en la lindísima super-comedia: «Segunda Luna de Miel», con la colaboración de Lyle Talbot, S. Erwin y la lindísima artista Marjorie Weaver.

Completa el programa el espectacular drama: «El conquistador del Mar», con George Houston y Ruth Coleman, el episodio número 6 de «La Patrulla del Radio», comedia y el Noticiario Fox Movietone. Los precios: 15 centavos de 2 y media a 5 y media y 20 centavos después. Niños a todas horas 10 centavos.

Mañana desde la 1, estupenda matinée con este mismo programa. El lunes, el eminente tenor Richard Tauber, en la adaptación a la pantalla de la inmortal ópera de Leoncavallo, «Pagliacci» y Charles Boyer en «La historia se escribe de noche». El martes: Grace Moore en «La vuelta del Ruiseñor».

El miércoles: Esperanza Iris en: «Noches de Gloria», y Richard Barthelmes en «Espía de Napoleón».

## ROXY: «HOTEL HOLLYWOOD»

Un programa verdaderamente excepcional brinda hoy a sus asiduos el moderno «Cinema Roxy», situado en la calle 14 y Primera, Reparto Almendares.

Comenzará la matinée como todos los sábados a las 3 con el gracioso cartón: «Andanzas de las mudanzas» la chispeante comedia: «Mejor que el oro», y presentación de la copia nueva de la sensacional producción de fuerte argumento «Contra el Imperio del Crimen», un film de grandes emociones en que desempeña magistralmente el principal role, el actor James Cagney. Finalmente completando este programa monumental aparecerá en la pantalla la deslubrante opereta: «Hollywood Hotel», con gran desfile de cuadros suntuosos en un ambiente de música deliciosa. 104 minutos de alegría y diversión. Dick Powell, Rosemary Lane, Hugh Herbert, Ted Healy, Glenda Farrell y Johnny Davis figuran como artistas principales, apareciendo además todos los artistas que toman parte semanalmente en la famosa hora de radio: «Hollywood Hotel», que se trasmite desde los Estados Unidos, y las magníficas orquestas de Benny Goodman y Raymond Paige, que presentan varios números realmente sensacionales. Los precios para hoy serán: 15 centavos luneta hasta las 6:30 y 20 centavos después. Balcony y niños, 10 centavos por la tarde y 15 centavos por la noche.

Mañana matinée a la 1:30 con el mismo programa.

## RIVOLI: «MI MARIDO ES UN ARTISTA»

Romances pasionales entre artistas para quienes el amor era simple pasatiempo... Amores turbulentos entre un trío que se amaban y se odiaban al mismo tiempo! Comedia festiva y juguetona desarrollada en el amable ambiente de los estudios de los artistas. Modelos lujosos de trajes, beldades maravillosas que constituían el sueño conquistador de los hombres... Imagínese todo esto y comprenderá lo que es «Mi Marido es un artista», una película exclusivamente para los verdaderos amantes del cine, que se estrena hoy en el coquetón «Cine Rivoli», de 4ta y 5ta. Reparto La Sierra John Boles el apuesto actor, y la encantadora Lily Deste son los protagonistas de este sugestivo film a quien secunda la interesante Francis Drake. Completa el programa la comiquísima comedia, «Dulce Hormigueo», el precioso cartón en colores: «No más niños» y la espectacular cinta de gran acción: «Una Aventura en la China» por Jack Holt y Mae Clark. La tanda comenzará a las 4 y los precios serán: 15 centavos hasta las 6:30 y 20 centavos después. Niños 10 centavos.

Mañana soberbia matinée a las 2 con cartones, comedias, episodio 3 de la espeluznante serie: «La Sombra del Escorpión», la lindísima cinta «Peligrosamente tuyo» por César Romero, y estreno de la gran película «Romance entre balas».

## REINA: «NOCHES DE GLORIA»

Esperanza Iris, la emperatriz de la opereta en la primera creación del cinema en español que puede calificarse de gloriosa y monumental: «Noches de Gloria». Una trama plena de belleza cuyo sugestivo y encantador tema vemos desarrollarse bajo el ritmo embrujador de la música de Frank Lehar estupendamente interpretada y en la que en una revelación Magda Haler la cual secunda a Esperanza Iris, nos brinda la suprema emoción de su privilegiada garganta y exquisita personalidad. Un reparto estupendo cubre las partes de «Noches de Gloria», figurando entre ellos: Manolo Noriega, Alfredo del Diestro, Alberto Martí y Julián Soler.

Conjuntamente con esta gran producción musical se estrenará también la soberbia producción titulada: «Una muchacha optimista», interpretada por uno de los mejores galanes argentinos: «Santiago Arrieta, acompañado por Nedda Francen.

El estreno de la revista Universal y un bonito cartón completará el programa.

Los precios que regirán hoy en el céntrico super-cine de «Reina» serán los populares de siempre o sea 15 centavos la luneta hasta las 5 y 30 y 20 centavos después; la cómoda tertulia familiar con sus regias butacas 10 centavos.

El lunes: «Mamá Colibrí».


# "CAMPOAMOR"

PROXIMO LUNES GRAN DEBUT!

DEL MARAVILLOSO ESPECTACULO PROCEDENTE DIRECTAMENTE DE NUEVA YORK

# ESTRELLAS NEGRAS DE HARLEM

Gran Compañía de Revistas Modernas integrada por artistas de la raza de color.

(Director y Productor: Clarence Robinson)

¡Doce Venus de Ebano! — Lindy Hopper, el Rey del Jazz

Las estrellas negras de Harlem actuarán en "Campoamor" Cuatro Unicos Días, pues van en tránsito a Buenos Aires, embarcando en el vapor del viernes.

TANDAS DE 3.30, 5.30 y 9.30 P. M.

"CAMPOAMOR"

No deje de ver este deslumbrante espectáculo que ha actuado con gran éxito en las principales Capitales de Europa y Estados Unidos.



Si señor, Ud. puede ir al Teatro, al Club, a la Oficina, de visita o a donde Ud. le plazca, en Guayaberas.

"Rivón"


## OLIMPIC: «Valiente Familia» y «LA MUÑECA NEGRA»

Un magnífico programa presenta hoy la empresa de este preferido teatro. ¡Un millón de risas y carcajadas, en la glorificación del disparate: «¡Valiente familia!» Una ultra-chispeante y divertidísima comedia, deliciosamente interpretada por An Sothern, Jack Haley y Edward Everett Horton. Conjuntamente se exhibe el emocionante drama de misterios «La muñeca negra», con Nan Grey y Donald Woods. Completa el programa el cartón «En busca del polo», la comedia «Hamleto moderno» y el Noticiario Universal. Los precios, 10 centavos por la tarde y 40 centavos por la noche. Niños, tarde y noche 20 centavos y tertulia familiar 10 centavos por la tarde y 15 centavos por la noche. Niños en tertulia 10 centavos.

Mañana desde la 1, estupenda matinée con este mismo programa, y además el episodio número 2 de «Los guardianes de la pradera». El lunes, extraordinario homenaje a Grace Moore, con «La vuelta del ruiseñor» y «Preludio de amor».

## RIALTO: EXITO DE «EL RUISEÑOR DEL CABARET»

¡Grandioso! Fué el éxito alcanzado ayer en «Rialto» con la bellísima producción musical titulada: «El Ruiseñor del Cabaret» que interpretan la gloriosa soprano de coloratura Lily Pons con los más geniales de los cómicos:

Jack Oakie, Edward Everett Horton y Eric Blore.

¡La más feliz combinación de la comedia con la melodía! «El Ruiseñor del Cabaret» vuelve a exhibirse hoy desde las dos y cuarto de la tarde conjuntamente con: «Los cadetes de la armada», interesante drama romántico que interpretan: James Ellison Marsha Hunt y Harry Carey. Complétase este formidable programa con una graciosa comedia: «Su primera cinta», un interesante documental en español «Tierra Santa» y el Noticiero Metrotone (Estreno). Todo el programa se repite a las 5 y media y 8 y media.

Precios: 20 centavos mayores hasta las 5 y media; 30 centavos después. Niños 15 centavos.

Mañana: Gran Matinée desde la una con este mismo programa (Ultimo día).

El lunes: «La Isla diabólica» por John Litel y Ann Sheridan, además: «¿Quién carga con el muerto» por Barton McLane y Glenda Farrell.

## LARA: «LA LUCIERNAGA»

El más extraordinario programa de la temporada lo anuncia hoy el favorito cine familiar «Lara», de Prado y Virtudes, con el teléfono M-2421, pasando por su pantalla gigante dos regias joyas cinematográficas.

En función continua de 2 de la tarde a 11 y 30 de la noche se exhibirá revista, comedia, estreno de la maravillosa, regia, preciosa joya musical «La Luciérnaga» creación de la bella soprano Jeanette McDonald y Allan Jones y estreno de la preciosa, regia joya en español «El alma del bandoneón» con la reina del tango Libertad Lamarque.

Precios: Mayores 10 centavos hasta las 5 y 30 y 15 centavos después. Los niños 10 centavos a todas horas.

Mañana: «Seducción», «La calle de la alegría« y cartón.

## PRADO: «ESPOSA, DOCTOR Y ENFERMERA»

Para hoy tiene «Prado» en su acostumbrada matinée de 2:00 y tan das de 5 y 8:15, dos grandiosas joyas La bella rapsodia musical del simpático actor Gene Raymond: «Capricho Galante» con Jack Oakie y el más escabroso problema matrimonial «Esposa, doctor y Enfermera». Una película que todas esposas, maridos y amantes deben ver. Con el gran actor Warner Baxter y la adorable actriz Loretta Young. Completando el programa una revista y un gracioso cartón. Mañana, matinée a la 1:30, exhibiéndose: «Esposa, doctor y Enfermera» por Loretta Young y «Capricho Galante» por Gene Raymond. El lunes: las dos grandes joyas del actor de moda Charles Boyer.

«La Batalla» con Merle Oberón y «La historia se escribe de Noche» con Jean Arthur.

## VERDUN: «NOCHES DE GLORIA»

Un programa grandioso es el que anuncia hoy el favorito cine «Verdún», el único al aire libre, sito en Consulado, 120, con el teléfono A-9206.

En función continua comenzando a las 2 de la tarde, se pasa por la pantalla, revista, el cartón «La trota mundo», la comedia «Colegiales», estreno de la bella, simpática super-producción: «Los dos maridos» con Edward Everett Horton y estreno de la grandiosa, regia, maravillosa super-joya en español: «Noches de gloria» creación formidable de Esperanza Iris» y Manolo Noriega.

Precios: mayores 15 centavos hasta las 6 y 30 y 20 centavos después. Los niños y la tertulia 10 centavos a todas horas.

Mañana: «Noches de gloria» y otros.

## ACTUALIDADES: «LA LUCIERNAGA»

Un programa especial resulta el que hoy ha combinado el elegante y predilecto cine de las familias «Actualidades», de Monserrate 8 y 10, con el teléfono M-5575.

En función continua de 2 de la tarde a 11 y 30 de la noche a precios populares se exhibirá revista, comedia, estreno de la maravillosa, regia, preciosa joya musical: «La Luciérnaga» con la bella soprano Jeanette McDonald y Allan Jones, estreno del formidable, estupendo drama: «El enemigo jurado» con Joseph Calleia y Florencia Rice y el episodio 11 de la sensacional super-serie: «La sombra del escorpión».

Mañana: «Música para mi dama», «Heidi», revista cartón y comedia.

## LIRA: «MATRIMONIO Y SEÑORIO»

Joan Crawford, Constance Bennett, Franchot Tone, Clark Gable y otras grandes estrellas figuran en el programa combinado para hoy sábado por el elegante cine de las familias «Lira», de Industria y San José, con el teléfono M-4474.

En función continua, comenzando siempre a la 1 y 30 de la tarde se pasa por la pantalla revista, comedia, estreno de la grandiosa, regia, preciosa super-joya cinematográfica «Matrimonio y Señorío» creación de la bella actriz Joan Crawford y Franchot Tone y estreno de la preciosa, regia, original film: «Una aventura en la noche» con Constance Bennett y Clark Gable.

Mañana: «El viejo Borrachín», y señorío», comedia, cartón y revista.

## FLORENCIA: «NOCHES DE GLORIA»

Abarrotada hasta los topes se verá hoy desde muy temprano la amplia sala de este flamante coliseo, por presentar a Esperanza Iris en la super-producción musical en español «Noche de gloria». Otra gran atracción de este programa es la espectacular joya «Espía de Napoleón», con Richard Barthelmes. Completa el programa comedia y el Noticiario Universal. Los precios, 5 centavos de 2 y media a 5 y media y 20 centavos después. Niños a todas horas 10 centavos y tertulia familiar 10 centavos.

Mañana desde la 1, monumental matinée con este mismo programa y además el episodio número 5 de «La patrulla del radio». El lunes, homenaje a Peter Lorre, con «Gracias, Mr. Moto» y «El Misterioso Mr. Moto». El martes, la excelsa diva Grace Moore, en su más glorioso triunfo, «La vuelta del ruiseñor». El miércoles, Richard Tauber en «Pagliacci».

## MAJESTIC: «TOVARICH»

Programa regio es el que presenta hoy el cómodo y elegante teatro Majestic de Consulado 116, teléfono M-4477 comenzando el mismo a las dos en punto por el orden siguiente: Cartón, Comedia y Revista, George Brent, Anita Louise, John Eldredge y Henry O-Neill en la soberbia producción llena de acción, proezas, sensacionales sucesos, y colosales situaciones de incertidumbre y emoción, y como complemento Claudette Colbert, Charles Boyer, Basil Rathbone, y Anita Louise en la grandiosa producción: «Tovarich». Lo que puede el amor se demuestra fácilmente en las escenas de esta grandiosa comedia, en que Claudette Colbert en su maravilloso papel de la gran duquesa Tatania y Charles Boyer en el magistral papel de Príncipe Miguel se quieren tanto que aún faltos de recursos en París, se olvidaban del problema que el nuevo día había de traerles y decían «Esta Noche es Nuestra». No pierda de verla. Este programa se repite en tanda de 5 y por la noche a las 8 y 15. Precio: Luneta o preferencia ante de las 6 y 30, 15 centavos después 20 centavos. Niños y tertulia 10 centavos a todas horas.

El lunes: Hoot Gibson en «El precio del rescate», y Bert Wheeler y Robert Woolsey en «Los chiflados del aire».

## INFANTA: «EL RUISEÑOR DEL CABARET»

Formidable es el programa que tiene señalado para hoy el cómodo y ventilado teatro «Infanta», del circuito Edleberto de Carrerá, de Inflanta y Neptuno, teléfono U-3700, con dos colosales películas siendo la principal; «El ruiseñor del Cabaret», con Lily Pons, Jack Oakie, Edward Everet Horton y otros la farsa musical más hilarante de todos los tiempos a la vez que una exquisita creación de la más gloriosa de las divas... la comedia musical más chispeante que Ud. haya podido imaginarse, magistralmente interpretada por el más valioso reparto, con una acción de interés superlativo en escenarios de belleza deslumbrante construídos a un costo de millones..., le sigue en turno el estreno de la cinta: «Los cadetes de la armada», con James Ellison, y Marsha Hunt; drama romántico en que se disputan el amor de una encantadora muchacha dos cadetes de marina, ambos enamorados locamente, hasta que en un emocionante final triunfa el de más humilde posición social.... completa el programa la Revista Metrotone, y la comedia «La farándula nocturna.»

Mañana: «El ruiseñor del cabaret»

## 4 CAMINOS: «Matrimonio y Señorío» y «MAMA COLIBRI»

Tres grandes estrenos fija para hoy el super-coliseum de Belascoain 637, teléfono M-3676, comenzando la función desde las 2 de la tarde hasta las once y media de la noche al precio: de 15 centavos antes de las 6 y media y 20 centavos después. Niños y la tertulia familiar con regias butacas 10 centavos después. Niños y la tertulia familiar con regias butacas 10 centavos a todas horas. En la tanda de las 12 de la noche 20 centavos luneta y 10 centavos tertulia.

En primer término figura la super-producción Columbia «El diablo al volante», el drama más profundo y la acción más movida con Richard Dix y Joan Perry.

Joan Crawford, que de humilde cabaretera vió rendido a sus pies a un millonario que había conquistado una gran señora, lo rechazó y, se decidió por el amor de un pobre empleado, la super-joya «Matrimonio y señorío».

El episodio 77 de «Robinson Crusoe», una comedia y una revista completan el programa.

A las 12 de la noche se exhibe la producción más sentimental de la temporada «Mamá Colibrí o Degradación». ¿Debe o puede una mujer que tiene constituído un hogar echar a rodar su honra y el prestigio de sus hijos por su desenfrenada locura?

## VIVES: «MAMA COLIBRI» Y TITO GUIZAR

«Vives,» el coquetón cine del circuito Edelberto de Carrerá,» sito en la calle B, entre 27 y 29, en el Vedado, teléfono F-3128, ofrece hoy, en tandas elegantes de 5 y 15 y 9 y 30 la deliciosa comedia musical, «Cuidado, señorita,» por Tito Guizar, y el estupendo drama, «Mamá Culibrí», según la obra de Henri Bataille, por Huguette Duflos y Jean Pierre Aumont; para las 4 y 8 y 30, revista «Paramount», y el voderil francés, «Una aventura en París», por Danielle Parola y Jules Barry. Mañana se repite este mismo gran programa, aparte del episodio 13 de «El tesoro oculto», por Ralph Graves. El lunes, día de la risa con «Rey sin corona», por Joe E. Brown, y «Chiflados del aire,» por Wheeler y Woolsey. El martes, «Hotel Hollywood», por Dick Powell.

## GRIS: «REY SIN CORONA»

Un precioso y muy original programa es el que brinda hoy el elegante cine de las familias «Gris,» de Baños y 17, en el Vedado, cuya coquetona bombonera resulta el sitio predilecto de reunión y deleite de las familias.

Hoy, en turnos de 4 y 8 y 15 se pasa por la pantalla la preciosa supercomedia «El diablo suelto» con Gene Raymond y Ann Sothern.

Y en tandas elegantes de 5 y 30 y 9 y 45 la variedad «Robinson Crusoe» y estreno de la divertidísima, original super-comedia «Rey sin corona» la última creación del popular cómico Joe E. Brown (Bocaza) secundado por Helen Mark y Paul Kelly.

Precios: mayores 20 centavos en la tanda y 30 centavos por la noche. Los niños 15 centavos y la tertulia 10 a todas horas.

Mañana: «Camino del pecado», «Tuyo es mi querer» y episodio.

## MODERNO: «TOVARICH» CON C. COLBERT Y C. BOYER

En todos los turnos, «Tovarich», de Claudette Colbert, Charles Boyer; «El despertar del payaso», de Joe E. Brown, (Bocaza), Ann Dvorack; «Sin plumas y cacareando», cartón; y un «Noticiario Fox». Hasta las 6 y 30, 15 centavos; después 20 centavos; niños 10 centavos, tertulia familiar 10 centavos a todas horas.

Mañana, en todos los turnos, «Tovarich», «El submarino trágico», de Pat O-Brien, George Brent; «La patrulla del radio», episodio 11, «Despierta Shakespeare», «Sin plumas y cacareando», y un «Noticiario Fox». Hasta las 6 y 30, 15 centavos; después 20 centavos; niños 10 centavos.

El lunes y martes, el máximo estreno del momento. «Mamá Colibrí», de Huguette Dufflos, Jean Aumont.

## NORMA: «ESCIPION, EL AFRICANO»

El más formidable programa lo ofrece hoy sábado de gloria el elegante y coquetón cine familiar «Norma», de Concha y Luyanó, con el teléfono X-2321, el predilecto de las familias del Luyanó.

En tanda a las 5 y nocturna a las 8 y 30 se pasa por la pantalla revista, cartón, el episodio 9 de la sensacional serie «Robinson Crusoe», estreno de la magnífica, estupenda producción «Una dama errante con Alison Skipwetk y Mae Clark y estreno de la sensacional, emocionante, vibrante página de la historia «Escipión, el Africano» creación de Aníbal Ninchi y Camilo Piloto toda en español.

Precios: mayores 10 centavos en la tanda y 15 centavos por la noche. Los niños 5 centavos a todas horas y la tertulia 5 centavos por la tarde y 10 centavos por la noche.

Mañana: «La conquista de los para mos, «Escipión el africano», episodio y otras atracciones.

## WILSON: «NOCHES DE GLORIA»

«Wilson», en Belascoain, y San Rafael, U-5863, 15 centavos de 1 y media a 6 y media, y 20 centavos después, niños 10 centavos a todas horas.

La mejor proyección y el más perfecto sonido de la Habana, con el nuevo equipo sonoro Phillips, con pantalla de plata.

Hoy, tarde, y noche, la revista semanal (Fox Sound New), y el cartón en preciosos colores, «No más niños» y las super-atracciones, «Noches de gloria» formidable super-produccion en español, interpretada por Esperanza Iris, Magda Haller, Manolo Noriega, y Alfredo del Diestro, y El diablo al volante» estupenda producción especial de la Columbia, interpretada por Richard Dix, y Joan Perry.

A las 5 p. m. «Noches de gloria» por Esperanza Iris, Magda Haller, Manolo Noriega, y Alfredo del Diestro, y «El diablo al volante» por Richard Dix, y Joan Perry.

El lunes: «La Primera Dama» super-producción Warner, interpretada por Kay Francis, y Preston Foster, y «Tú eres mi estrella» por Donald Woods y Jeanette Madden.

El martes: «Una frívola heredera» por Ann Sheridan, y Craig Reynolds, y «La Luciérnaga» magistral joya extraordinaria, interpretada por Jeanette Mac Donald, y Allan Jones.

## MAXIM: «SOL DE PRIMAVERA»

Hoy sábado de gloria, el elegante y confortable cine familiar «Maxim», de Bruzón y Ayestarán, con el teléfono U-7049, ofrece a sus favorecedores un programa regio, soberbio.

En tanda a las 5 y nocturna a las 8 y 30 se exhibirá revista, el episodio 3 de la muy sensacional super-serie «Los guardianes de la pradera», estreno de la emocionante, estupenda producción de mucha acción «La furia por el espacio» con Glenda Farrell y Barton Mac Lane y estreno de la maravillosa, regia, preciosa joya toda en español «Sol de primavera» con Herminia Franco y Floren Delbene.

Mañana: gran programa con «Amapola del camino» con Titto Guizar, «El rey de los jugadores», «El hombre de siempre y episodio.

## INGLATERRA: «NOCHES DE GLORIA»

«Inglaterra,» en San Rafael, y Consulado, M-5527, 15 centavos de 1 y media a 6 y media, y 20 centavos después, niños 10 centavos a todas horas.

La mejor proyección, y el más perfecto sonido de la Habana, con el nuevo equipo sonoro «Sincrofilm Phillips» con pantalla de cristal.

Hoy, tarde, y noche, la revista semanal (Fox Sound New), y el cartón en preciosos colores, «No más niños» y las super-atracciones, «Noches de gloria» formidable joya extraordinaria en español, interpretada por Esperanza Iris, Magda Haller, Manolo Noriega, y Alfredo del Diestro, y «El diablo al volante» sensacional y emocionante joya Columbia, interpretada por Richard Dix, y Joan Perry.

A las 5 p. m. «Noches de gloria» por Esperanza Iris, Magda Haller, Manolo Noriega, y Alfredo del Diestro, y El diablo al volante» por Richard Dix, y Joan Perry.

El lunes: «La Primera Dama» regia producción Warner, interpretada por Kay Francis, y Preston Foster, y «Tú eres mi estrella» magnífica film especial, interpretada por Donald Woods, y Jeanette Maddan.

El martes: «Una frívola heredera» magnífica atracción Warner, interpretada por Ann Sheridan, y Craig Reynolds, y «La Luciérnaga» regia joya extraordinaria, interpretada por Jeanette Mac Donald, y Allan Jones.

Más GACETILLAS en la Pág. 10

# ESCENARIO Y PANTALLA

## MARTI: ESTA NOCHE DEBUTA LA COMPAÑIA DE LECUONA

Ernesto Lecuona.

Esta noche, a las 9 en punto, la gran Compañía de Revistas, Zarzuelas y Operetas del Maestro Lecuona, de la que forma parte la meritísima cantante y exquisita mujer Lydia de Rivera, inaugura una temporada de gran teatro ya que durante el transcurso de la misma las más grandes obras del teatro cubano, las más famosas operetas y las más vistosas revistas, defilarán por la escena del «Martí». Lydia de Rivera, famosa liederista cubana, que triunfara con su voz bellísima y con su temperamento exquisitamente artístico en los escenarios de los principales teatros del mundo, se decide ahora por el teatro y lo hace junto a la más grande figura lírica cubana, el insigne Maestro Ernesto Lecuona. Lydia de Rivera encarnará el role central femenino de «Lola Cruz»; a su cargo ha estado la dirección artística y su vestuario lujoso es fruto de su propio esfuerzo.

El resto del reparto de «Lola Cruz» está a cargo de los más valiosos elementos del teatro cubano. Constantino Pérez hará el Ricardo Chacón, Estelita Echazábal, Concha Cuesta, y Rafael Pradas el Capitán General. Paco Lara, competente director de escena y gran actor ha confiado otros papeles importantes de «Lola Cruz» a artistas de la calidad y valía de Alberto Suárez, Adolfo Otero y Enrique Arredondo, insuperable pareja de «gallego» y «negrito», a Guillermo Moreno, Gilberto Delfino, López Lado, Pedrito Fernández y Angel Sánches.

La representación femenina recae en las personas de Carmen Garrido, Alicia Rico, Pilar Muñoz, Gil y Jorgelina Junco.

Todo los bailables han sido montados por Henry Bell quien bailará la Tumba Francesa, que cantará la magnífica soprano Amalia Martos en unión de su pareja: Alberto Valladares y de Yolanda González, Fernán Flor, la famosa bailarina triunfará una vez más en el Vals Azul y las 16 bellas vicetiples lucirán lindos modelos.

Lydia de Rivera luce en «Lola Cruz», bellos sombreros.

Mañana, en la matinée que comienza a las 3 y en la función nocturna de las 9, vuelve a la escena del «Martí», «Lola Cruz».

El lunes función popular. El martes «La Duquesa del Bal Tabarín».

Los precios de las localidades son populares: 80 centavos vale la luneta numerada, 60 centavos la butaca y 20 centavos la tertulia.

## UNA OPERETA MARAVILLOSA EN EL RIVIERA

Una música cautivadora que embriaga nuestros sentidos y nos entusiasma... Una gentil y alegre opereta, llena de vida, de gracia, de juventud, de belleza, hecha con todas las de la Ley, con verdadero ritmo cinematográfico. «La Casta Susana» es una de esas películas que se ve con verdadero gusto del principio al fin, y que se desea con ansia que no termine. «La Casta Susana» está basada en la mundialmente famosa opereta de Jean Gilbert. Esta picaresca y frívola producción, se exhibe hoy, acompañada del emocionante drama «Hielo y acero», con Charles Quigley y Rita Hayworth. Completa el programa la despampanante comedia «Que se case papá» y el Noticiario Paramount. Los precios, 30 centavos por la tarde y 40 centavos por la noche. Niños, tarde y noche 20 centavos y tertulia 15 centavos.

Mañana, desde la 1, estupenda matinée con este mismo programa, y además el episodio número 5 de «La Patrulla del Radio».

Cuatro días inolvidables...! Lunes, martes, miércoles y jueves en el teatro «Campoamor», gran debut de «Estrellas negras de Harlem», una gran Compañía de revistas modernas, integrada por artistas de color, procedentes de los principales teatros de Londres, Berlín, París y New York. Este formidable show llega el lunes, actuando solamente hasta el jueves, ya que el viernes continúa viaje a Buenos Aires, donde han sido fabulosamente contratados.

El lunes, Artistas Unidos presentan la divertidísima y fastuosa comedia musical producida y dirigida por el genial Alexander Korda, «Paraíso para dos», con el sensacional bailarín, ídolo de Londres, Jack Hulbert y Patricia Ellis. Música, canto, baile, comedia, romances. Todo en París... Un millonario y una corista ejes de un equívoco chistosísimo... por obra y gracia de un accidente automovilístico sin gran importancia...! Y cómo un grave banquero y una alocada damita encontraron un... «Paraíso para dos».

## HOY: «LA VENGANZA DE TARZAN» EN EL CAMPOAMOR

El hombre civilizado, cuando le tocan a la mujer que ama, se vuelve salvaje... Calculad lo que haría un salvaje en iguales circunstancias...! Eso podrá usted verlo en «La venganza de Tarzán», que hoy presenta la empresa de este simpático teatro, y que tiene por maximos intérpretes a dos campeones olímpicos, Glenn Morris y Elanor Holm. Otra atracción de este programa es el drama pleno de escalofríos, emociones, sorpresas y misterios, «La Muñeca Negra», con Nan Grey y Donald Woods. Completa el programa cartón, comedia y el Noticiario Fox Movietone. Los precios, 20 centavos de 1 y media a 5 y media y 30 centavos después. Niños, a todas horas, 15 centavos y tertulia 10 centavos.

Mañana, desde la 1, estupenda matinée con este mismo programa.

Una de las Estrellas Negras de Harlem.

Harlem en la Habana...! Clarence Robinson, el famoso productor de los shows del «Cotton Club» de New York, electrizará a la Habana con su espectáculo excéntrico y sensacional, a partir del lunes, presentando las «Estrellas Negras de Harlem», una gran Compañía integrada por 40 artistas de color, que han actuado en los principales teatros del mundo. Este formidable show se presentará solamente el lunes, martes, miércoles y jueves, en turnos de 3 y media, 5 y media y 9 y media, siendo las lunetas numeradas y costando 50 centavos la tanda de 3 y media, 60 centavos la tanda de 5 y media y 80 centavos la tanda de 9 y media. «Estrellas Negras de Harlem» llegará en el «Orizaba» el lunes por la mañana, debutando por la tarde. ¡Un verdadero record! y embarcando para Buenos Aires el viernes 22. Entre el elenco de las «Estrellas Negras de Harlem», se destacan Johnny Hudgins, creador del Wow Wow. Velma Midleton, la Reina de Harlem; Connie Mc Lean y su orquesta de rítmicos muchachos; Dot and Dash, bailarines excéntricos; Ella Mae Waters, cantante que ha actuado en muchas películas. «Stoons» Brown, acto integro vedoso y original, y el coro integrado por esculturales Venus de ébano.

## MAÑANA: EL RECITAL DE CARMINA BENGURIA

Tiempo hacía que en la Habana no se advertía tan gran interés por asistir a un recital poético, como ocurre en este caso del que ofrece mañana, a las 10 de la mañana, en el teatro Nacional, la gentil señorita Carmina Benguría.

Ello se explica porque el público, que de sobra sabe cómo ha de conducirse, se muestra desdeñoso cuando de esas presentaciones de aficionados al verso se trata; pero, en cambio, responde al llamamiento siempre que la fiesta poética esté al cuidado de una artista de los prestigos de Carmina Benguría, conocida ya por todos a través del micrófono y por las audiciones privadas en las que ha prestado su valioso concurso.

Separándonos sólo unas horas del recital de Carmina Benguría, nos parece oportuno reproducir a continuación y en su integridad el programa confeccionado por ella para su presentación oficial.

«Y quiso más la vida», Sánchez Galarraga; «La oración por la paz» Belisario Roldán; «El día que me quieras», Amado Nervo; «Victoria» José Estremera; «Este es el billete que envió un cortesano atrevido a una reina que tenía los ojos verdes» José María Pemán; «Diligencia de La Carmona», Fernando Villalón; «La moza despechada», Eduardo Marquina; «Breve poema nupcial en tono menor», Manuel de Góngora; «La nochebuena del preso Juan», del poema de Josefina Bolinaga; «El poema del Hijo», Enrique de Mesa; «La Reja», Juan Antonio Cavestany; «Hermana Marica», Luis de Góngora; «Muerte de Antoñito el Camborio», Federico García Lorca; «Lo fatal» Rubén Darío; «Veleta», Federico García Lorca; «Los Zapatitos de Rosa», José Martí; «Martín Fierro» José Hernández y (fragmento), Teófilo Radillo. «La Suegra», Teófilo Radillo.

Para este recital de Carmina Benguría en el Nacional, rigen precios de un peso la luneta, 60 centavos la butaca y 40 la butaca asientos de palcos y 40 la butaca.

## NACIONAL: DESDE LA 1: «LA ZANDUNGA»

La grandiosa película costumbrista producida a todo costo y que interpreta Lupe Vélez ha sido esperada ansiosamente por el público. Su estreno que constituirá un sonado acontecimiento para la producción mexicana está señalado para hoy Sábado de Gloria en el teatro Nacional que comienza su función continua a la 1 de la tarde.

«La Zandunga» es una nueva realización de Fernando de Fuentes que dirigió «Allá en el Rancho Grande» y el papel central está a cargo de la popularísima estrella Lupe Vélez, siempre artista, puso todo su empeño para lograr algo extraordinario, de su interpretación, sobresaliendo en cada una de las escenas de «La Zandunga» que tiene el más bello de los argumentos. Al lado de Lupe Vélez figuran los dos mejores galanes de México: Rafael Falcón y Arturo de Córdova, dos de los primeros actores cómicos mexicanos: Chaflán y Pardavé, entre los actores: María Luisa Zea, bellísima estrellita mexicana y el veterano actor Manolo Noriega. Las canciones de «La Zandunga» han sido escritas por Lorenzo de Barcelata y además figuran en esta película grandes conjuntos típicos mexicanos. Hoy quedan cancelados todos los pases.

En el programa de hoy figura otro estreno: «Janitzio», antigua leyenda mexicana, que interpretan Emilio Fernández y María Teresa Orozco.

El horario de hoy es el siguiente: «La Zandunga» se exhibe a la 1.30, 4.15, seguidamente a las 6.15 y por la noche a las 9.20, y por último a las 11.20 p. m. y «Janitzio» sólo dos veces durante todo el día: a las 2.55 y 8.05 p. m. En todos los turnos el último noticiero.

Los precios de hoy son: 20 centavos tarde y 30 centavos noche.

## RADIO CINE: «CAPRICHOS DEL CORAZON»

Hoy y mañana son los últimos días que ofrece el espacioso teatro de Galiano y Neptuno la simpatiquísima comedia de la Warner titulada «Caprichos del corazón», de la que son intérpretes principales la trágica actriz de la pantalla Bette Davis el más romántico de los galanes del cinema Leslie Howard y la inigualable Olivia de Haviland. Para reir, para soñar, para sentir y pensar vea cómo es de intensa y divertida esta original comedia.

También se exhibe «Valor temerario», una película que nos relata en su trama todos los arriesgados peligros por que atraviesan los valientes llamados a combatir el fuego apareciendo en ella los más modernos equipos contra el incendio, que interpretan Dick Foran y Ann Sheridan, completádose el programa con un gracioso cartón en colores y el último Noticiero Metrotone con los más recientes sucess mundiales.

Los precios: Luneta y primer piso, 30 centavos antes de las 5 y media y después 40 centavos; los niños 20 centavos y la Tertulia entrada por Concordia, 10 centavos.

El lunes: un programa doble con dos estrenos de la Metro, «Boda por partida doble», de William Powell y Myrna Loy con «Londres de noche», de George Murphy y Rita Johnson.

El jueves: «Rosalía», de Nelson Eddy y Eleanor Powell en la que actúan por primera vez juntos la pareja ídolo de todos los públicos.

M.E.C.D. 2016

HOY, DIA DE

# LAS GLORIAS

Carteras
Abanicos
Pañuelos

Tres artículos de los cuales "LA EPOCA" ha recibido en estos días una colección maravillosa y que por ser muy apropiados para hacer regalos prácticos, le recomendamos la conveniencia de verlos, pues encontrará con suma facilidad un bonito regalo por un precio insignificante.

CARTERAS desde $1.00 hasta $3.95.
ABANICOS desde $0.35 hasta $1.75.
PAÑUELOS desde 35 Cts. caja hasta $1.00.

"la época"
NEPTUNO Y SAN NICOLAS
LA TIENDA MEJOR SURTIDA Y QUE MAS BARATO VENDE


# CRONICA HABANERA

## EL ULTIMO COMPROMISO

**Un compromiso amoroso que tiene todas las simpatías de la sociedad habanera, quedará formalizado en la tarde de hoy.**

**Nos referimos al de la bella y gentilísima señorita Elena Montalvo y Lasa, gala de nuestros más exclusivos salones, con el estimado y caballeroso joven Manolo Antuña y Braga, que pertenece, como su elegida, a una distinguidísima familia.**

**A los conocidos esposos Eduardo Montalvo y María Esperanza Lasa, padres de la novia, hará la petición el joven Antuña.**

**La boda ha sido fijada para el día cuatro de junio, en la Capilla Santa Emilia, del Asilo y Creche del Vedado.**

**Nuestra felicitación a la simpática pareja.**

**EL ULTIMO TRIBUTO.**—En la mañana de ayer, con un acompañamiento numerosísimo, en el que la sociedad habanera estaba dignamente representada, fueron conducidos hasta la necrópolis de Colón los restos mortales de la señora Narcisa Tabío viuda de Alvarez Cerice, dama ejemplar, en quien se aunaban bondades y virtudes innumerables ya que era muy querida en nuestra sociedad.

Llorándola quedan, sumidos en el más profundo dolor, sus hijos Lucrecia, casada con el doctor Ortelio Foyo; Lucas, casado con la señora María Teresa Aballí; María, casada con el señor José Antonio Mestre; Luis, casado con la señora Josefina Fernández; Juan Pablo, casado con la señora Margarita Vivanco; Fernando, casado con la señora Rita Longa, y Marta, casada con el señor Porfirio Franca, Jr., a los que hacemos llegar nuestro más sentido pésame, extensivo a sus nietos y demás familiares.

**FIESTA INFANTIL.**—Los jóvenes y distinguidos esposos Francisco González del Valle y Nena Guedes, ofrecerán hoy una simpática fiesta infantil para celebrar el cumpleaños de su hijo Eddy, un simpático y gracioso niño.

Tendrá efecto en su residencia del reparto Miramar y a la misma ha sido invitado un grupo numeroso de niños de nuestra sociedad.

Se verá muy animada.

**EDDIE FERNANDEZ.**—El gracioso niño Eddie Fernández, hijo de los estimados esposos Lino Fernández y Germaine Van der Busche, fué operado de apendicitis por el notable cirujano doctor Amador Guerra.

Ya se encuentra restablecido, lo que celebramos.

(Continúa en la página ONCE)


Restaurant-Bar EL JARDIN
LINEA Y C. (VEDADO) — TELEFONO F-6070
TABLE D'HOTE PARA HOY, SABADO:

DE $1.00
Sopa de Buey a la Inglesa o Cocktel de frutas.
Camarones Bordalesa.
Filete Miñón Megenter.
Ensalada Estación.
Pay a la Moda.
Pan, Mantequilla y Café.

DE $0.75.
Sopa de Buey con arroz o media Toronja.
Filete de Pargo Soté Menier.
Costillas de Puerco con Plátanos verdes.
Ensalada Mixta.
Pastel de Manzanas.
Pan, Mantequilla y Café.

ESPECIALIDAD DE LA CASA: «SPAGHETTI LA PASIEGA A LO CARUSO».


# CARDENENSES

### ALELUYAS

**Sábado de Gloria**

Vuelve la alegría.
Cesa la quietud.
Desde la mañana de hoy el repique de las campanas de los templos anunciando la Resurrección del Señor, ha hecho expirar esa tregua obligada que cada año la Humanidad cumple en esta época.
Pasó ya la tristeza.
El Jueves y Viernes Santos.
Los cultos de esos días celebrados en la Parroquia y en los demás templos fueron solemnes.
Todo brillante.
Hay que declararlo.
Faltan ahora los actos religiosos de la mañana del Domingo de Resurrección.
Cuáles son éstos?
Sólo dos.
A las 5 antes meridiano, el Santo encuentro y la Misa Mayor en la Parroquia y a las 7 antes meridiano, Misa de Comunión General y Corporativa de los Caballeros Católicos y Juveniles armonizada.
Todo solemne.
Solemnísimo!

**Las Glorias**

De días hoy.
Las Glorias.
Recordando entre las que llevan ese nombre saludaré a la bella señora Gloria Cortiñas de Estévez.
Gentil dama.
Sociable y entusiasta.
Entre otras damas: Gloria García de Pérez Lamar, Gloria Castellanos de Pasarón, Gloria Sicard de Medina, Gloria Blanco de Morera.
Señoritas varias.
Un grupo.
Gloria Lamadrid, Gloria Elgarresta, Gloria Medina, Gloria de la Portilla, Gloria Fernández, Yoyó García.
A todas mi saludo.
Qué es afectuoso!

**El baile de esta noche**

En el Club de la Playa.
Allá en Varadero.
Gran baile de gala en el palacete del Náutico, que lucirá sus más bellos resplandores de luz y ostentará en su trono las más bellas mujeres de Cuba.
Empieza a las diez.
Es la hora indicada.
El director del Club, doctor Ramiro Pérez Maribona, ha hecho un ruego a los caballeros para que asistan a esta fiesta con traje blanco.
Las damas de noche.
Traje de fiesta.
La orquesta habanera de Jacobo Solar y el «Cuarteto Luna», también de la Habana, amenizarán el sarao
Noche de tema.
Para la crónica elegante.

**Humberto M. Villar**

Fué su natalicio el jueves.
La fecha de su cumpleaños.
Un día marcado y de significación para el culto y buen amigo y compañero, que administra con tacto y experiencia el simpático Boletín de la Cámara de Comercio de Cárdenas.
Pasó ese día feliz.
Junto a los suyos.

**Victorino L. González**

De días ayer.
Padre e hijo.
Celebró su fiesta onomástica en esa fecha el querido compañero señor Victorino L. González, director del colega «La Democracia», y su hijo el simpático y vivaracho Victorinito González Otero.
Lo pasaron feliz.
Padre e hijo.
Luchador incansable en el periodismo, en ese periodismo provinciano amargo e ingrato, el amigo Victorino ha mantenido su periódico a través de los años con entusiasmo.
Reciban mi saludo.
Padre e hijo.

**En el Liceo de Perico**

Dos días de fiesta.
Hoy y mañana.
Gran verbena en su simpático Liceo, titulada «Azul de Amanecer» y que amenizan las famosas orquestas habaneras «Havana Casino» esta noche y los Hermanos Castro, mañana
Va de aquí una excursión.
De nuestro Liceo.

**Aniversario de bodas**

De feliz matrimonio.
Muy apreciado
Los felices esposos señora Georgina Mons de Figueroa, interesante y bella dama, y el señor Guillermo Figueroa, administrador de la Cuban Telephone en Cárdenas, que acaban de cumplir cinco años de casados entre las mayores dichas.
Para ellos mi saludo.
Que es afectuoso.

**El Día del Viajante**

Próxima una fecha.
Que no olvido nunca.
Esa del 25 de abril, el Día del Viajante, aniversario de la gran institución de los laboriosos hombres que llenan esa misión y cuya sociedad naciera allá en Pinar del Río.
Se celebra aquí la fecha.
De año en año.
¿Qué dicen esta vez, ya próximo el 25 de abril, los señores Ismael García, Jenaro Suárez y otros y otros que mantienen aquí esa bandera?
Dónde el ágape?
En Cárdenas o Varadero?

**Linda huésped**

Un encanto primaveral.
Joven y bonita.
Así la gentil e interesante señorita Celia Lizama, airosa habanerita que se halla de temporada en nuestra Perla del Norte y que es primita de la encantadora Nenita Lizama, la dulce ilusión de un amigo tan querido como Fernando Alvarez Pérez, el entusiasta y activo representante de Crusellas y Compañía en esta plaza.
Celia está satisfecha aquí.
Encantada.
Es huésped de la residencia de sus tíos la señora María Villanueva y el señor Manuel Lizama, acreditado comerciante local.
Mi saludo para ella.
Mi cálido elogio.

**El debut de esta noche**

En «Martí».
«Havana Follies».
Atrayente espectáculo artístico-teatral el que se presenta en el proscenio del teatro de la calle 13.
Trabaja en dos turnos.
A las 6.30 y 9 pasado meridiano.

**Grata visita**

La tuve ha poco.
Amigos de Jovellanos.
El simpático presidente del Rotary Club de aquel lugar, el caballeroso doctor Ramiro Curbelo, que con el presidente del Liceo de dicha villa, el señor Ramón León, honraron mi casa para invitarme a una gran fiesta que se celebrará en la Casa Cubana jovellanense el sábado 30 de abril próximo.
«Una Noche de Abril».
Tal es su título.
Para amenizarlas han sido contratadas las aplaudidas orquestas de Antonio María Cruz con su cantante Joseíto Núñez y la de Peñalver con su cantante René R. Reilly.
Conjuntos superiores.
A cual mejor.
Por los afables amigo el doctor Curbelo y el señor León supe que el Liceo de Cárdenas ha prestado su calor a esa fiesta prometiéndoles llevar nutrida excursión.
Agradezco la visita de ellos.
Y la atención que me confieren.

**Francisco González Bacallao.**

ULTIMA NOVEDAD
Aretes de Perla
Libertad
Lamarque
Distribuidores:
LA SORTIJA
Monte 15
Habana

FUE, ES Y SERA SIEMPRE
VITI
EL MEJOR CALZONCILLO.

Examine las Cerdas de su Cepillo

Si ellas se ablandan con la humedad, tire su cepillo. Solamente un cepillo de dientes del *Dr. West* con cerdas á prueba de agua, puede limpiar todos los dientes, manteniéndolos sanos, limpios y brillantemente blancos.

En venta en todas las mejores farmacias, perfumerías y grandes tiendas.

E. P. D.

El Lcdo.

# NESTOR TREMOLS y AMAT

HA FALLECIDO

Dispuesto su entierro para hoy Sábado, a las cuatro de la tarde, su Viuda, hijos, hermanos y demás familiares y amigos, ruegan a sus amistades se sirvan acompañarlos en dicho acto, partiendo el cortejo de la casa Calle 13 No. 456 entre Baños y F. Vedado.

La Habana, Abril 16 de 1938.

María Luisa Fontan Vda. de Trémols; José Luis y Esperanza Trémols y Fontan; Alicia Crabb de Trémols; Dolores Pell Vda. de Trémols; Angel Trémols y Amat; María Zarraluqui Vda. de Trémols; Leopoldo de Irizar; María Santa Cruz Vda. de Trémols; Dr. Laureano Falla Alvarez; Reverendo Padre Pedro Delgado, D. D.


# ¿COMO CORREGIR FACILMENTE LA "INDIGESTION ACIDA"?

Hoy en día y en todas partes se le está recomendando a la gente que "alcalice" su estómago, pues así se alivian prontamente los síntomas de la "indigestión ácida"—náusea y descomposición de estómago. Es bien sabido que tales trastornos tienen su origen casi siempre en el exceso de acidez.

Para conseguir una rápida alcalinización, todo lo que Ud. tiene que hacer es esto: Tome 2 cucharaditas de Leche de Magnesia de Phillips media hora después de comer.

El alivio es casi inmediato—generalmente en unos cuantos minutos. Desaparecen las náuseas, los "gases," esa sensación de llenura después de comer y los dolores causados por la "indigestión ácida."

Pruebe Ud. también la Leche de Magnesia de Phillips, especialmente si ha estado usando un método menos efectivo para neutralizar la acidez. La acción de este producto es triple:

1.—Alcaliza el contenido del estomago, neutralizando el exceso de acidez.
2.—Limpia suavemente el delicado tubo intestinal.
3.—Tonifica todo el aparato digestivo.

Al comprar Leche de Magnesia, exija la legítima, es decir, la de Phillips. Ahora también en forma de tabletas, bajo el nombre de MILMA. Cada tableta equivale a una cucharadita de Leche de Magnesia de Phillips. A los niños les encanta tomar las tabletas MILMA porque tienen un sabroso sabor a menta. Y resultan muy cómodas para los adultos, porque pueden llevarse consigo fácilmente.



# SENSACIONAL
## VENTA DE *refajos*

EL REFAJO ADQUIERE SU MAYOR IMPORTANCIA AHORA QUE SE INICIA LA TEMRORADA ESTIVAL • PUDIERAMOS DECIR QUE, AL IMPERAR EL USO DE LAS TELAS VAPOROSAS Y CLARAS, EL REFAJO DEJA DE SER UNA PRENDA DE INTIMIDAD PARA FORMAR PARTE DEL VESTIDO. MAS QUE NUNCA AHORA *que se vé*, EL REFAJO DEBE SER BELLO, ELEGANTE Y FRESCO • NUESTRA NUEVA COLECCION OFRECE ESTAS CARACTERISTICAS Y EL ALICIENTE DE SU BARATURA

C. En crepé de seda con finos encajes y aplicaciones 1.00

A. Refajo de seda con bellas aplicaciones. Varios modelos 1.50

E. De seda, con encaje y tul. Todas las tallas y colores 50c
Durante la VENTA DE LA HORA de 8.30 a. m. y de 2 a 3 p. m. 45c

B. De seda. Aplicaciones de satín y remate de tul 1.00
Durante la VENTA DE LA HORA 85c

F. De seda. Calidad superior con encajes finos y tul 59c

D. Refajo de seda. Finas aplicaciones de satín y encajes 1.25

LOS PRECIOS FIJOS
REINA AGUILA ESTRELLA


## EN SANS SOUCI

**Una noche extraordinaria tendrá hoy Sans Souci, el favorecido restaurant de La Coronela.**

**Hará su debut, durante el show, la maravillosa y exquisita pareja de bailes internacionales Dardell y Dade, que proceden del Savoy, de Londres, y del Rainbow Room, de New York, donde obtuvieron éxitos sin precedentes.**

**Dardell y Dade serán la sensación de la temporada.**

### SERA DESIGNADO DIAZ MILIAN ALUMNO DE EMERGENCIAS

Reconociendo sus méritos y su intensa labor durante 12 años en el Hospital Freyre de Andrade, el Alcalde tiene el propósito, mediante sugerencia del Jefe de los Servicios Municipales, de designar para una plaza de alumno de Emergencias, al señor Bienvenido Díaz Milián, competente y servicial como pocos.

Díaz Milián —que en breve recibirá su título de doctor en medicina—, se ha conquistado el aprecio y la estimación de todos por su carácter jovial y su eficiencia indiscutida. Sería una obra de justicia del doctor Beruff Mendieta y del doctor Fernando del Llano.

### ATROPELLADO POR UN TRAN BUS

Al Jefe de la Policía Secreta fué elevado un informe por uno de los detectives del Buró de Homicidios, en la causa número 478-38, iniciada en el Juzgado de Instrucción de la Cuarta, por imprudencia y lesiones. En dicho informe se hace constar que Francisco Díaz Pérez, de 15 años y vecino de Espada 9, en ocasión de transitar en una carriola por la calle de Paseo, en el Vedado, en días pasados, fué alcanzado por el Tran Bus, que guiaba Julio N. Bouzo de Armas, de Zequeira 108, Cerro, sufriendo lesiones graves, de las que se encuentra asistiendo en el Hospital de Emergencias. La imprudencia del accidente, se debió al muchacho que distraidamente se fué contra el vehículo.

## *Nuevo método para conservar vivas ciertas glándulas*

### Las tiroides y paratiroides pueden conservarse a fin de injertarlas más tarde

PITTSBURGH, abril 15. (AP).—Un nuevo método para prolongar la vida humana trasplantando glándulas humanas preservadas en un envase de cristal se anunció hoy ante la Asociación Americana de Anatomistas.

El doctor George O. Gey, de la Escuela de Medicina John Hopkins, Baltimore, Maryland, declaró que se han encontrado métodos en virtud de los cuales las glándulas tiroides y paratiroides pueden conservarse y, después de largos períodos de tiempo, injertarse en individuos que carecen de secreción hormona de esas glandulas.

La operación es análoga al cambio de bujías en un automóvil puesto que estas glándulas son los agentes estimulantes del cuerpo.

La preservación de las glándulas, para mantenerlas vivas, ha sido el problema más difícil, dijo el doctor Gey, pero está siendo rápidamente resuelto como resultado de experimentos como los realizados por el doctor Alexis Carrel del Instituto Rockefeller quién conservó algunos tejidos vivos y en crecimiento muchos años.

La trasplantación de tejidos humanos de una persona a otra no es cosa nueva, según el doctor Gey, quien dijo que las transfusiones de sangre y la trasplantación de la piel se vienen haciendo frecuentemente desde hace muchos años.

Recientemente se han ideado métodos para observar la sangre humana durante largos períodos de tiempo.

Los tejidos grandulares se conservan de una manera análoga a las frutas.

Tales transplantaciones no ofrecen al hombre esperanza de inmortalidad, según los científicos de la Universidad de Johns Hopkins, pero abren nuevas oportunidades al campo de ahorrar vidas humanas amenazadas por enfermedades causadas por deficiencias glandulares.

### FUERO DIPLOMATICO AL DUQUE DE ALBA

LONDRES, abril 15. (Havas).—El gobierno dió a la publicidad en el día de ayer una nota en que se conceden al Duque de Alba todos los privilegios que se otorgan, en las aduanas, a los diplomáticos con rango de embajador. Se advierte, empero, que se «trata de una cortesía personal».

### «PAMPLINA» FUE ARRESTADO

El jefe del grupo destacado por el jefe de la Secreta para la persecución de los delincuentes, arrestó a Miguel Suárez García, conocido por «Pamplina», que fué acusado por Rafael Pilotos (a) «El Cojo» o «Todo para mí», que también fué arrestado y se halla en el vivac, de ser la misma persona que le dió un dominó producto de un robo.

«Pamplina» fué remitido al vivac a disposición del Juzgado.

M.E.C.D. 2016

Orange Crush

### ESTADO DEL TIEMPO

El Observatorio Nacional, en su nota de anoche, después de considerar las altas presiones que persisten en la porción sudeste de los Estados Unidos y en el Atlántico adyacente, pronostica para hoy lo siguiente:

Buen tiempo. Subirán algo las temperaturas. Vientos del nordeste al sudeste, alcanzando fuerza de brisote. Y pocas lluvias en el territorio, más probables en la mitad oriental.

## MAS NOTICIAS DE ESPAÑA HA RECIBIDO LA C. ROJA

Con sumo gusto ofrecemos la relación de personas que tienen noticias de residentes en España, en el departamento de información de la Cruz Roja Cubana, recibidas de la Cruz Roja Internacional.

Joaquina Pérez viuda de Menéndez, de Carmen Millán, Madrid; Ismenia García Vieta, de Olimpia Agostini Losada, Madrid; Agapito Miranda, de Juan Bonachera, Madrid; Virgilio Olivares Martínez, de Máximo Olivares, Albacete; María Rodríguez viuda de Busto, de Ramón Díaz Rodríguez, Carreño; Ambrosio Ledesma, de Blas Santos Olvera; Benito Suárez, de Fernando Jiménez, Tirajana; María Gallinar, de José Gallinar, Campo de Caso; Concepción Rodríguez, de Encarnación Rodríguez, Sarría; Deldina Saa, de Francisco Saa, Taboada; Victorina García de Salvador García Casa de Vega; Francisco la Fuente, de Antonio la Fuente, Barcelona; Aurora Hernández, de Julia N. Hernández, Barreras; Francisco González Fernández, de Andrés González Fernández, Valdito; María Novo, de Luciano Fernández Pedre, Cartagena; María Company, de Juan Serra, Mallorca; Manuel Rodríguez Mesa, de Valentina Hoz, Bilbao.

LA MAYOR
35 EDIFICIOS
700 EMPLEADOS
SARRÁ
DROGUERIA
ABIERTA TODOS LOS DIAS
TODA LA NOCHE LOS MARTES
A-8026 A-3641

FARMACIA
DROGUERIA
DE
"JOHNSON"
DE TURNO LOS LUNES
obispo Nº 30 TELEFONO-A-2129.

## FARMACIAS DE TURNO HOY SABADO

DESDE BAHIA A PASEO DE MARTI (PRADO)

| | |
|---|---|
| Bernaza (Plácido) No. 4 | M-2142 |
| Acosta y Compostela | M-5040 |
| Merced Esq. a Picota | M-904 |
| Muralla y San Ignacio | M-4710 |
| San Ignacio No. 16 P. Catedral | M-3630 |

DE PASEO DE MARTI (PRADO) A P. VARELA (BELASCOAIN)

| | |
|---|---|
| Prado y Virtudes M-8883 | M-5453 |
| Esperanza No. 57 | M-4034 |
| Galiano No. 129 | M-6866 |
| Crespo No. 16 | M-2737 |
| Campanario y Condesa | M-4516 |
| Campanario y Animas | M-4540 |
| Monte No. 128 | M-8976 |
| Belascoaín No. 121 | M-4659 |
| Belascoaín No. 19 | U-5600 |
| Aguila No. 42 | M-4184 |
| Gervasio y Maloja | M-5545 |
| Escobar y Lagunas | U-3044 |
| Aguila No. 250 | M-4427 |
| Reina No. 89 | M-2300 |
| Salud y Lealtad | M-5440 |
| San José y Lealtad | M-4766 |
| Industria y Neptuno M-4277 | M-4684 |
| Neptuno y Perseverancia | M-3202 |
| Industria No. 54 | M-2298 |

DE P. VARELA (BELASCOAIN) A AVE. DE MENOCAL (INFANTA)

| | |
|---|---|
| Belascoaín 98 | M-6657 |
| Infanta y Benjumeda | U-2425 |
| Infanta y San Rafael | U-6890 |
| Avenida de Menocal y Jesús Peregrino | U-3080 |
| San Lázaro 265 | U-6822 |
| San Rafael y Aramburu | U-6902 |
| Hospital y Jovellar | U-6630 |
| Monte y Matadero | M-4785 |
| Monte 404 | M-1573 |
| Oquendo y Sitios | U-6731 |
| Reina 89 | M-2300 |
| Diez de Octubre 130 | M-5303 |
| San Rafael 152 | U-3132 |

VEDADO

| | |
|---|---|
| Línea No. 20 | F-6224 |
| 5 No. 40 | F-5872 |
| 12 y 21 | F-6172 |
| 23 entre 2 y 4 | F-6130 |
| 26 entre 27 y 29 | F-6164 |
| Zapata entre A y B | F-6065 |
| 23 e Y | F-6111 |

VIBORA

| | |
|---|---|
| Santa Catalina 61 | X-2317 |
| 10 de Oct. y Estrada Palma | X-7756 |
| 10 de Oct. y Ave. de Acosta | I-3555 |
| Dolores y Lawton | X-3058 |

JESUS DEL MONTE Y SANTOS SUAREZ

| | |
|---|---|
| 10 de Oct. 267 | I-7795 |
| 10 de Oct. y Princesa | I-4444 |
| J. Bruno Zayas y Lacret | I-7777 |
| J. Delgado y Libertad | I-3535 |

LUYANO

| | |
|---|---|
| Caserío de Luyanó No. 20 | X-2187 |
| Municipio y Luco | X-2334 |
| Luyanó 121 | I-7452 |

CERRO

| | |
|---|---|
| Agua Dulce 10 | M-5026 |
| Calzada del Cerro 815 | I-7272 |
| Calzada del Cerro 891 | I-7342 |
| Moreno 40-B | I-7410 |

Este grupo deberá prestar servicio público todo el día y la noche de los domingos siguientes:

Febrero 6, Marzo 20, Mayo 1, Junio 12, Julio 24, Septiembre 4, Octubre 16, Noviembre 27.

Estos turnos han sido acordados en cumplimiento de lo dispuesto en el Art. VI del Decreto-Ley 2604 de 7 de Noviembre de 1934.

# SOCIEDADES ESPAÑOLAS

## ENTRE LAS GRANDES FIESTAS DEL CENTRO MONTAÑES HABRA DE FIGURAR LA VELADA DEL PROXIMO DIA 23. LA SECCION CORRESPONDIENTE TRIUNFARA DE NUEVO

Faltan pocos días para la gran velada-artística-bailable que organiza la Sección de Recreo, Cultura y Bellas Artes del «Centro Montañés», y que se celebrará el día 23 de los corrientes.

El señor Irarzun, presidente de dicha Sección, eficazmente secundado por su secretario, el señor Ignacio Soriano, ha confeccionado un magnífico programa, que seguramente habrá de merecer la unánime aprobación de todos los concurrentes a dicha fiesta.

El Cuadro de Declamación «Pereda», que dirige la señora María Sinovas de Rondón, está efectuando regularmente ensayos para poner en escena el graciosísimo juguete cómico titulado «La Nodriza para casa de los padres», letra del M. Pina Domínguez y música del profesor Caballero, y en cuyo reparto figuran, la señorita Ceraldia Toledano, señora María Sinovas de Rondón, señor Angel Iglesias, señor Baldomero Prieto y señor Emilio Riguero, estando la parte musical a cargo del distinguido profesor, Sergio Decal.

Esta chispeante comedia será el deleite de la concurrencia.

En el programa para dicha fiesta figura también, como parte principalísima la «Estudiantina Juventud Montañesa», dirigida por el insustituible profesor, señor Enrique Mascaró y a cargo de la misma están las siguientes obras musicales: Pasodoble «La Peinadora» (estreno), selección de la ópera «La hija del Regimiento», «Himno a la montaña» (estreno).

También en dicho programa figuran las señoritas Podadera, (Paquita y Elisa) con distintos números de bailes.

Asimismo la graciosísimas niñas María Teresa Irurzun y Carmita Miguélez, mandolinistas, acompañadas al piano por el profesor Mascardó, ejecutarán: «Capricho Español» y «Serenata de las mandolinas».

El barítono señor Emilio Gárpez, con «La del Soto del Barral».

La soprano señorita Manolita de Castro, con «Las musas Latinas».

Los profesores de la «Estudiantina Juventud Montañesa», señores Sergio Decal, pianista y Abrahan Zallen, violinista, en «Zarda» de W. Monti.

La señorita Sola Bermúdez, en un número de canto y baile.

«Herencia Gitana» y «Zambra», por la soprano señorita Luz Corral.

La precoz artista de 10 años, Georgina Oliva, en «Florero», de Lecuona.

Otra gran artista de 11 años, Villageliú, en un número de baile.

Y, para fin de fiesta, grandioso baile que será amenizado por la renombrada orquesta «Happy-Happy», hasta las tres de la madrugada.

Un triunfo más para el «Centro Montañés», hermosa fiesta digna de sus asociados. Arte, gracia y alegría.

## LA ADMIRABLE CLINICA PARA LA MUJER Y EL NIÑO SE HALLA EN EL VASTO PLAN DE MEJORAS DEL C. ASTUR

En el vasto plan de mejoras que viene desarrollando el Centro Asturiano de La Habana, y al que nos hemos referido en distintas ocasiones, figura en primera línea lo que habrá de ser la clínica para la Mujer y el Niño.

Como estas especialidades tienen características que merecen una atención distinta a la de los socios, se dedicará el pabellón «José Simón Corral», el más moderno y amplio de los existentes en la casa de salud, a tan importante servicio, el que, una vez montado y en funcionamiento, proporcionará a las asociadas del «Centro Asturiano» y a los socios menores un imponderable servicio. No son solamente las distintas salas que se acondicionarán en el mismo, dedicadas a consultas, cirugía, Ginecología, Tocología, medicina general, etc., sino que estarán dotadas de instrumental y material moderno.

Y en este pabellón se instalará también el Departamento de Medicina Infantil, que tantos servicios viene ya prestando a la niñez en el «Centro Asturiano».

Con estas mejoras, cuya resonancia ya atrae nuevas socias y socios nuevos, y con los demás servicios que la casa de salud «Covadonga», a tono con las instalaciones hospitalarias de primera clase, pone a disposición de los asociados—nos referimos al Departamento de Radiología y Electricidad Médica, Laboratorio, etc., adquiere el «Centro Asturiano» una importancia capital en cuanto a servicios inmejorables y a instalaciones novísimas.

Este interés preciso, categórico, de las autoridades de la institución astur por mejorar y modernizar siempre su gran casa de salud, es una garantía para los asociados, quienes comprenden la magnitud de la obra realizada.

## FIESTA TRADICIONAL EN EL DEPORTIVO DEL CERRO

Bajo el título «La Comparsita» se viene organizando en el Deportivo del Cerro una tradicional verbena, que en años anteriores ha hecho eco.

La comisión, no reparando en lo más mínimo a fin de que resulte algo que no deje nada que desear, ha contratado los conjuntos más en boga entre la juventud bailadora, como Antonio María Romeu, Cheo Belén Puig, Gloria Matancera y el popular quinteto Tomé, que con tanto éxito actuan en las principales instituciones.

Sin duda alguna ese día se desbordará el club Deportivo del Cerro.

Los caballeros pagarán una mínima cuota por guardarropía y las damas y damitas entrarán absolutamente gratis, siendo obsequiadas al mismo tiempo con sabrosos bocaditos.

También el día 24 domingo, se celebrará una gran matinée con Belisario López, la Gloria Matancera y La Sonora Matancera.

## EL LICEO DE MEDINA Y SU FIESTA DEL DIA 24

Muy concurridos se ven los bailes que todos los domingos celebra la sociedad «Liceo de Medina», en sus salones de 23 y D, en el Vedado.

El baile correspondiente al domingo 24 del actual será algo extraordinario, pues además de la orquesta del profesor Emilio Parada, este día el septeto de moda, Gloria Matancera, alternará con la orquesta, y ambos ejecutarán un programa combinado con los últimos bailables.

Están, pues, de plácemes los asiduos al Liceo de Medina que, una vez más, elogiarán la organización que la comisión de fiestas imprime a estos bailes dominicales. No falte a ellos ningún domingo y especialmente concurra al del día 24, puesto que será un acontecimiento que los bailadores recordarán como algo único.

Para el sábado día 30 se está organizando otro baile que se celebrará en honor de la Sección Femenina, que comanda la señora Eva Lemus y Gómez. Dos conjuntos musicales tendrán a su cargo el programa bailable.

## MOVIMIENTO DE ENFERMOS HABIDO EN «LA BENEFICA»

Entradas: Constantino M. Prieto Villares, Bernardo Lage Vázquez, César Gons Méndez, Manuel Carballeira Rodríguez, Narciso Rivas Peña, José Rodríguez Dosil, Benjamín Domínguez Rodríguez (de S. de Cuba), Andrés Vidal Framil, Jesús Romero Ramudo de Florida), José Villar Martínez, Severino Fernández Pérez, Avelino Pérez Arda y Jesús García Gil.

Salidas: Benigno García Mauriz, José García, Ramiro García Forján, Sergio Allende Osa, Manuel Vázquez Villatante, Lorenzo Placer Pérez, Humberto García Alvarez, Agapito Torreira Iglesias, José López Tenreiro, Constantino Monteira, Alejo Paz Arca, Ramiro García Piñón, Manuel Collar Martínez, Manuel Andina Teijido, Miguel Fernández Méndez, Manuel Pereira Junco (de Cabalguán), Adolfo Rey Pérez, Manuel Iglesias Díaz, Julina Gómez Jorrín, Dositeo Pardo García, Manuel López Romero (de Batabanó), Julio A. Bello del Riego, Esteban Preisens Rocha, Avelino Gómez Rodríguez, José Pereira Barro (de Bejucal) y Manuel Sánchez.

## UN ALICIENTE MAS EN EL PALACIO DE DEPENDIENTES

El palacio de la Asociación de Dependientes, de Paseo de Martí y América Arias, contará dentro de breves días con una hermosa cantina, expresamente construida, que se compondrá de barra, para expendio de licores, vidriera de lunch y vidriera de tabacos y cigarros.

Se le sitúa en el primer piso, junto a las salas de billares y ajedrez, y reunirá todas las condiciones que puedan acreditarla como un establecimiento bien surtido, esmeradamente atendido e higiénico.

En breve se inaugurará, y el arrendatario, señor Cayetano Valdés Domínguez, se propone desenvolver este nuevo servicio a tono con la importancia del lugar, donde se le instala. Esta cantina—parece innecesario decirlo—contará con excelentes refrigeradores.

## DOS ACTOS NOTABLES PARA FECHAS PROXIMAS EN EL GRAN «CASINO ESPAÑOL»

El próximo domingo 17, Pascua de Resurrección, ofrecerá una lucida fiesta el prestigioso Casino Español de la Habana, que preside el distinguido clubman señor Bernardo Pardias.

Un té bailable de 6 a 9 p. m., en los salones del palacio social de Prado y Animas, tocando la celebrada orquesta de los Hermanos Lo-Batard.

Fiesta para los señores socios y sus familias, exclusivamente.

Que ha organizado con esmero la entusiasta comisión de la Casa del Club, de la cual es presidente el conocido caballero señor Gerardo Andreu.

Inusitada animación existe para este acto del Casino, al que auguramos un éxito brillante.

Por la Comisión de Cultura del Club, que preside el dilecto doctor Oscar Loret de Mola, se organiza para el viernes 22 del que cursa una espléndida velada, en la casa de Prado, a las 9 p. m.

A la memoria del señor Alfredo Cañal, presidente que fué del Casino. En dicha velada, se develará el retrato del señor Cañal, obra del reputado artista señor Armando R. Maribona; habrá números de música por la orquesta Filarmónica de la Habana, que dirige el maestro Amadeo Roldán.

Y al final, un discurso por el Lcdo. Secundino Baños, Presidente de Honor del Casino Español.

Una fiesta cultural magnífica.

FARMACIA
PENICHET
Belascoaín y Virtudes
DE TURNO HOY
SABADO
Todo el día y toda la noche
Mensajeros a todos los barrios de la ciudad.
U-7004
U-6855
U-5600
Llámenos y pasaremos a recoger sus recetas.

## ACTOS PARA HOY

CENTRO DE INSTRUCCION Y RECREO DE SANTIAGO DE LAS VEGAS: Estupendo baile por la noche en su propio edificio social, amenizado por seis aplaudidos conjuntos capitalinos.

ESTUDIANTIL CERVANTES: — Brillante baile social desde las nueve de la noche hasta las tres de la mañana en sus propios salones de Prado y Neptuno, amenizado por la orquesta Happy Happy del profesor Ulacia.

AGRUPACION ARTISTICA GALLEGA: Velada magnífica, a las nueve de la noche en sus salones de Zulueta 46, altos, en la que tomará parte el eminente pianista barcalés Manuel Suárez Jr., y otros aplaudidos artistas.

## FIESTAS PARA MAÑANA

CLUB HATUEY.—Baile aniversario por la noche, en sus propios salones de Cerro 559, amenizado por varios notables conjuntos.

CASINO ESPAÑOL: Té bailable social en su propio palacete de Prado y Animas.

SALONES DE CURROS ENRIQUEZ: Baile inaugural de temporada, por la tarde, amenizado por el septeto «Nacional» de Piñeiro y la orquesta de Raúl Valdespí.

LICEO DE MEDINA: Brillante baile por la noche en sus amplios salones de 23 esquina a D. Vedado, amenizado por la gran orquesta de Emilio Parada.

CLUB ESPAÑOL DE ALMENDARES: Regio festival bailable denominado «Una noche con la Juventud Moderna», en sus amplios salones de 17 esquina a 6, amenizado por Raúl Valdespí, «Gloria Matancera», «Lira Matancera» y quinteto «Tomé». Caballeros, 40 centavos, damas gratis.

UNION DE BALEIRA: Banquete en honor de sus asociados, a las doce del día en la finca «Las Piedras», situada en San Francisco de Paula.

## HOMENAJE AL ARBOL EN LOS JARDS. LA COTORRA

La sociedad «Circuito Radiofónico «Morell», sembrará el Arbol de la Fraternidad en «La Cotorra», Guanabacoa, el próximo domingo 17, a las 10 de la mañana. Habrá concursos con valiosos premios. Se tomará una película. También matinée bailable popular, de 1 a 7, titulada: «Vamo a Rumbiá», con la orquesta «Rítmica Internacional» y el septeto «Gloria de Cuba».

Las damas, gratis. Saldrá una cabalgata a las 9 de la mañana de Belascoaín 121.

## GLORIA AZOY FERNANDEZ

Con motivo de la festividad de hoy, está de días la señorita Gloria Azoy y Fernández de Castro, competente enfermera que labora en la gran casa de salud del «Centro de Dependientes», pabellón «Romagosa».

Por su bondad, inteligencia y dinamismo, la señorita Azoy disfruta de grandes simpatías en dicho sanatorio. Con tal motivo recibirá hoy elocuentes demostraciones de afectos.

Para ella, nuestra felicitación.

He aquí otra importante ventaja del moderno Refrigerador

GENERAL ELECTRIC

que le permitirá mantener automáticamente una temperatura de

MAS DE 0º C. para evitar la congelación

MENOS DE 10º C. para evitar la descomposición

Ud. puede así conservar los sobrantes de las comidas para preparar deliciosos platos al día siguiente. Y otra importante economía se obtiene al poder comprar carnes, pescados, huevos, etc. pagándolos a precios de "por mayor." ¡Calcule lo que ambos ahorros representarán mensualmente en su presupuesto doméstico!

COMPRE AHORA
LA MEJOR POLIZA DE SALUD
UN Refrigerador ELECTRICO

NUESTRA CAMPAÑA DE PRIMAVERA ha comenzado ya. Investigue los regalos y concesiones en el plan de pagos que le ofrecemos, si adquiere AHORA su refrigerador. Vea los nuevos modelos G. E. 1938 en nuestra más próxima Sucursal.

Cía. Cubana de Electricidad
A las Ordenes del Público

## UN INAPRECIABLE TESORO REGIONAL ES, SIN DUDA, LA BIBLIOTECA DEL CENTRO GALLEGO. DATOS ELOCUENTES

Además de ser una de las mejores de su clase, la Biblioteca del «Centro Gallego» contiene un inestimable tesoro regional que permite conocer a los asociados todo lo que fué y es actualmente Galicia en ciencias, literatura, poesía, arte, costumbres, agricultura, industria, etc Por el sumo interés que tiene para los que deseen conocer las grandezas de la pequeña patria, nos permitimos indicar algunas de las más importantes obras vernáculas:

Crónica Troyana, códice gallego del siglo XV, de gran mérito filológico; el idioma gallego, su antigüedad y su vida, 3 tomos; Cancionero popular gallego; Descripción del Reino de Galicia y de sus cosas más notables, con las armas y blasones de los linajes de Galicia, de donde proceden alcurniadas casas de Castilla; Flora descriptiva e ilustrada de Galicia, obra única en su género; obras históricas de Galicia, entre ellas las de Barros Silvelo, Pascasio de Seguín, Verea y Aguiar, Vicetto, Barreiro, Murguía, López Ferreiro, La Riega y otros; colecciones interesantes de la «Biblioteca de Autores Gallegos» y de la de «Escritores Gallegos» en cuyas obras se recoge cuanto hay de más valía en Galicia en todos los órdenes del saber humano.

No podían faltar tampoco en la Biblioteca de la máxima sociedad galaica las obras completas de las grandes figuras de la literatura nacional y regional, todos esclarecidos hijos de Galicia, como el P. Feijóo, Pastor Díaz, de la Sagra, Rosalía Castro, Concepción Arenal, García Ferreiro, Jesús Murais, Alberto Camino, Añón, Luis Tabcada, Curros Enriquez, Pondal, Brañas, Labarta Pose, Carracido, Calvajal, Amor Ruibal, Aureliano J. Pereira, Carré Aldao, Emilia Pardo Bazán, López Feláez—hijo adoptivo—y otros muchos.

También hay multitud de obras de escritores gallegos contemporáneos, como Ramón Menéndez Pidal, Presidente de la Academia de la Lengua; Valle Inclán, Linares Rivas, Sofía Casanova, Filomena Dato, Carmiña Prieto, los hermanos Camba, Solá, Fernández Florez, Couceiro Freijomil, Madariaga, Cabanillas, César Vaamonde y Waldo Alvarez Insua que, además de ser un notable publicista, fué el afortunado iniciador del glorioso Centro Gallego desde las columnas de su patriótico e inolvidable «Eco de Galicia» del cual se conserva con gran cariño una inapreciable colección hasta 1900, en que dejó de publicarse.

## SE BAILARA MAÑANA EN EL CLUB ESPAÑOL

En los amplios y ventilados salones del «Club Español de Almendares», situados en 17 esquina a 6, tendrá efecto mañana por la noche una gran fiesta bailable denominada «Una noche con la Juventud Moderna», siendo amenizado dicho acto por la aplaudida orquesta de Raúl Valdespí y los celebrados septetos Gloria y Lira Matancera, así como por el Quinteto Tomé.

Como en otras ocasiones, las damas tendrán entrada gratis, siendo obsequiadas, a la vez, con finos objetos. Y los caballeros sólo pagarán cuarenta centavos.

Un éxito constituirá, sin duda alguna, este nuevo acto bailable en el «Club Español».

## LOS DETALLISTAS DEL GIRO DE SOMBREROS Y SU AGAPE DE MAÑANA

La progresista «Asociación de Detallistas de Sombreros», a la cabeza de la cual figura el señor Benigno Blanco, anuncia para mañana un banquete, en cuya organización ha tomado parte principalísima el señor Manuel Pérez Benitoa. A tal extremo, que en realidad es un ágape que ofrece éste a los dirigentes de la mencionada institución.

El restaurant «La Marina», situado en Teniente Rey y Oficios, servirá de marco a dicha fiesta fraterna, en la que reinará el entusiasmo que siempre ha caracterizado a los detallistas de sombreros.

## GRAN MATINEE MAÑANA EN «CURROS ENRIQUEZ»

Mañana no se cabrá, sin duda, en «Curros Enríquez», la simpática sociedad de Santos Suárez y Dolores.

Y decimos que no se cabrá, porque mañana celebran los muchachos del Club Hispano Habanero y del Club Apolo, su gran matinée de inauguración de la temporada de matinées de verano, y porque la ofrecerán completamente gratis a sus simpatizadores.

La Tropical ha ofrecido su cooperación y obsequiará a cada concurrente con media botella de cerveza.

La orquesta de Raúl Valdespí y el septeto Nacional de Piñeiro ejecutarán el programa, alternándose, desde las dos de la tarde hasta las siete y media de la noche.

Las damas y damitas tendrán libre acceso también, y no necesitarán invitación.

Mañana, sin duda, no se cabrá en «Curros Enríquez».

## PRESENTARA CANDIDATAS EN EL ACTO DE HOY LA ESTUDIANTIL CERVANTES

En la noche de hoy se llevará a efecto el grandioso baile que ha venido organizando con todo esmero la Sección de Fiestas de la «Estudiantil Cervantes»; baile que se dedica en honor de todos los nuevos asociados.

La Secretaría general ha distribuído ya enorme cantidad de invitaciones entre las asociadas y ha invitado expresamente a distintos comités de damas de sociedades hermanas.

Ha sido seleccionada la orquesta de Mojica para amenizar este baile, que dará comienzo a las nueve de la noche, hasta las tres de la madrugada.

Todos los asociados, así como los del «Club Onital», podrán asistir a esta fiesta bailable, bastando tan solo la presentación del recibo del mes en curso.

La Sección de Propaganda, llevará a efecto en esta fiesta, la presentación de las candidatas postuladas al Concurso de Simpatía Social, señorita Asunción Vila, por la Sección de Juegos Lícitos; señorita Isabelita Rey, por la Sección de Propaganda y señorita Balbina Pellón, por la Sección de Fiestas.

Los caracteres que ha tomado esta fiesta son extraordinarios y se espera un rotunda éxito para los jóvenes que organizan la misma. La intensísima propaganda desarrollada ha despertado tan gran interés por asistir a dicha fiesta, que sin duda alguna se verán los espaciosos salones del «Centro Montañés» colmados de público.

## *El senador Chávez trata del problema petrolero mexicano*

### El Comité de Libertades Civiles es contrario a las entidades patronales

WASHINGTON, abril 15. (AP.) — El senador demócrata Chávez, por New México, que regresó hoy de Ciudad Méjico, dijo que la forma en que el Presidente Roosevelt y el Secretario Hull han tratado el problema petrolero mexicano ha hecho progresar la doctrina del buen vecino un cinco por ciento.

Dijo que está satisfecho de que el gobierno mexicano hace lo posible por llegar a un acuerdo con los Estados Unidos.

«Lo que he visto—agregó—me hace creer que el gobierno mexicano está haciendo esfuerzos para pagar la propiedad expropiada. El pueblo mexicano apoya al Presidente. Por ejemplo, se están haciendo contribuciones voluntarias en toda la nación con el fin de suministrar al gobierno el dinero que necesita para los pagos.»

**La comisión de libertades civiles del Senado americano contra las asociaciones patronales**

WASHINGTON, abril 15. (AP.) — La Comisión de Libertades Civiiles del Senado declaró hoy que la labor anti-proletaria de las asociaciones patronales ha llegado a ser «una amenaza para el gobierno democrático».

En un informe al Senado, el Comité pide $60,000 para continuar sus estudios sobre las violaciones de la libertad de expresión y derechos de los obreros.»

La comisión informe que desde la aprobación de la ley de relaciones obreras de Wagner los patronos han ideado «nuevos medios» y «planes modernos« para desalentar a las organizaciones obreras.

Según la comisión todo esto debe ser investigado para determinar si se necesita alguna nueva ley para defender la ley de relaciones del trabajo.

# GACETILLAS

## CUBA Y ROJO: DOS GRANDIOSOS PROGRAMAS

Grandioso programa ofrece hoy el elegante y favorito cine de las familias «Cuba», de Suárez y Corrales. En tanda a las 5 y nocturna a las 8 y 15 se exhibirá revista, comedia, estreno de la formidable producción «El goce de la venganza» con Ralph Morgan y Kay Linarker y estreno de la preciosa, regia, original super joya «Carrousell de 1938» con Alice Brady, John King, Bert Lehar y otros. Precios: mayores 10 centavos en la tanda y 15 centavos por la noche. Los niños 5 centavos a todas horas. Mañana: «El fin de la aventura», «El hijo de «Alí Babá» y comedias.

El elegante y siempre concurrido cine familiar «Salón Rojo», de Monte y Antón Recio, brinda hoy un programa grandioso, pues en tanda a las 5 y nocturna a las 8 y 15 se exhibirá revista, comedia, estreno de la formidable, soberbia, bella producción «La última noticia» creación de Frances Farmer y Fred Mac Murray y estreno de la estupenda, sensacional producción «Tifón» con Oscar Homolka y Frances Farmer. Precios: damas y niños 5 centavos y caballeros 10 en la tanda y mayores 10 y niños 5 por la noche. Mañana: «Esposa, doctor y enfermera», «Mi abuelito» y comedia.

## UNIVERSAL: «BANDIDOS DE LA PRADERA»

Dos grandes estrenos anuncian las carteleras del elegante y confortable cine «Universal», de Egido entre Muralla y Sol, para hoy sábado de gloria, rigiendo precios populares.

En función continua de 1 de la tarde a 11 y 30 de la noche se exhibirá revista, comedia, estreno en Cuba del sensacional, emocionante drama de mucha acción «Bandidos de la pradera» con el popular cow boy Charles Starret y estreno en el barrio de la bella, original, soberbia producción de original argumento «Despedida de soltero» con Jean Parker y Melvyn Douglas.

Mañana: «Mujeres de la noche», «Bandidos de la pradera» y otras atracciones.

## BELGICA Y VIOLETA: REGIOS ESTRENOS EN ESPAÑOL

**«BELGICA.» «Melodías porteñas».**

Magnífico programa es el que ofrece hoy Sábado de Gloria la empresa de este concurrido cine de Egido y Corrales con el teléfono A-9128, «Melodías Porteñas» el que será pasado en todos sus turnos y complementándose el programa con la producción por Warner Baxter y Wallace Berry titulada «Rumbo al infierno». Mañana, revista, cartones y comedia, «Rumbo al infierno» por Wallace Berry y Warner Baxter y «Melodías Porteñas» con Enrique S. Discépolo y Amada Ledesma.

**«VIOLETA». «El Bastardo»**

Dos magníficas producciones en español son las que la empresa de este cine familiar de Monte y Rastro ha seleccionado para hoy, a precios populares, pasándose en todos los turnos la más grande producción de J. Martínez Casado «El Bastardo» y como complemento la grandiosa producción por J. J. M. Casado «El bandolero galante». Mañana domingo 17: «Mujeres de hoy» con R. Pereda y A. Lamar y «El Bastardo» con J. J. M. Casado.

## SIGUE EN EL MISTERIO LA FLOTILLA VISTA EN DAVAO

MNILA, abril 15. AP.— Continúa siendo un misterio la nacionalidad de la flotilla que entró en el Golfo de Davao, en la parte meridional de la isla de Mindanao, en una zona en donde hay una extensa colonia japonesa. El comandante C. D. Mac Gee, retirado, que posee una finca junto al golfo, dijo a las autoridades que había visto 17 destructores, un buque auxiliar de cubierta plana y un barco al parecer portaviones, en total, con otros buques, 22 unidades. La escuadrilla tiene que ser nipona u holandesa.

EL ALMENDARES
ARMADURA "LOXIT"
Para la mujer
Adornada en fino galalith flesh y oro, es un adorno bellísimo para el rostro femenino.
OBISPO 54

Reloj de madera y cromo, despertador, 25 centímetros ancho $4.75
Lámpara de mesa de 20'' alto por 17'' ancho en distintos colores, desde $3.00
Estuche de caballero, para viaje, distintos tamaños, desde... $3.50
Bellísimo librero del más puro estilo moderno. Surtido en colores.
SECCION X obispo 85

P. RUIZ Y HNO.
Grabadores y Papeleros
Impresos y Efectos de escritorio
Invitaciones para bodas.
Tarjetas de condolencia para contestar pésame.
Tarjetas de primera comunión.
Recordatorios para misa.
Tarjetas para bautizos.
Trabajos de relieve en general.
Planchas de metal para puertas.
Tarjas de bronce.
Plumas de fuente Parker Eversharp y Sheaffers.
OBISPO 101

SUSCRIBASE Y ANUNCIESE EN EL «DIARIO DE LA MARINA»

## Está gravísima una anciana a la que lesionó un camión

### Murió un maquinista del Central «Báguanos». Preso un anciano por grave delito

En el Segundo Centro de Socorro, fué asistida de graves lesiones diseminadas por el cuerpo, una anciana que por su estado no pudo prestar declaración, ignorándose con tal motivo sus generales y domicilio. Sufrió dichas lesiones, al ser arrollada en Salud y Lealtad, por el camión que conducía José Ramón Coalla Fernández, vecino de Zanja número 4.

Entre los documentos ocupados en la cartera de la desconocida, la policía halló una estampa religiosa, dedicada por Eloísa Medina a Celia Blanco.

Una vez asistida en el expresado centro, la paciente fué remitida al Hospital Calixto García.

El comandante Serra, Inspector del Primer Distrito y el capitán Herrera, al mando de la Cuarta Estación, que actuaron en el hecho, dieron cuenta de lo ocurrido al Juez de Guardia, cuya autoridad decretó la libertad del chófer Coalla, por estimarse el hecho casual, según declaración prestada por varios testigos que presenciaron el accidente.

**Fallecimiento de un lesionado**

En una clínica particular de esta capital, falleció anoche José Cerutti Mondijar, de 49 años de edad y vecino que era del Central «Baguano», situado en Santiago de Cuba, a consecuencina de las lesiones que recibió al descarrilarse la máquina que conducía de dicho central. El cadáver le fué entregado a su esposa Sabina Calcase.

**Billes suplantados**

Anoche fué remitido al vivac por disposición del Juez de Guardia, el anciano Gervasio Blanco Mesa, de 71 años de edad y vecino de Chacón 13, por haber intentado pasar varios billetes de la Lotería Nacional, con sus números suplantados, en la vidriera del café La Marina, situado en Oficios 48 y de la que es propietario Nicolás Díaz Yáñez.

¡HÁGASE RICO!
EL GLOBO es la casa que más premios mayores ha vendido. Se exhiben las facturas que lo comprueban
EL GLOBO DA EL GORDO
OBISPO 77

**NO ES PARA TANTO**

Leida Lima Lima, de 18 años y vecina de San Rafael 154, denunció en la Sexta Estación, que su esposo Carlos Jiménez Franco, la maltrató de obra causándole lesiones leves por motivo de celos.

Trajes Americanos DE VERANO $25
HART SCHAFFNER & MARX
TRIANON OBISPO 50

## OBISPO CONTRIBUYE AL AUGE de la HABANA

La ciudad está hondamente necesitada de que se hagan mejoras para embellecerla y pueda en un día no lejano competir con otras ciudades del mundo, que se están disputando día a día la gran industria turística; cerca de nosotros está Miami, que comprendiendo los inmensos beneficios que esto reporta en el orden económico, se ha apresurado a hermosear su ciudad a tal grado, que hoy representa uno de los lugares más atractivos del turismo.

En la Secretaría de Obras Públicas hay un hombre pletórico de buena voluntad, deseoso de dejar a su paso por esa dependencia del Estado una obra digna de encomio y sin duda coadyuvará al embellecimiento de la ciudad como algo imprescindible para ir asegurando el futuro económico del país.

Este artículo nos lo ha inspirado un programa sugestivo e inteligente que propende al resurgimiento de una de las más simpáticas y antiguas calles de La Habana, propugnado por la **Asociación de Comerciantes y Banqueros de la Calle de Obispo,** que quiere convertir esa rúa en un lugar interesante y bello de la ciudad y en cuyo programa está comprendido el ensanche de la calle, lo suficiente solamente para que una máquina, estacionada unos minutos para dejar el pasaje, no interrumpa el tránsito, como sucede ahora, que es imposible transitar por ella, y a la par, arreglar las aceras y los contenes que se encuentran en deplorable estado, creemos que el Secretario Enrique Ruiz Williams no le escatimará su concurso y con esto ganará mucho esa parte de la ciudad y el público no tendrá la molestia actual de necesitar una hora para llegar a su destino cuando va en máquina.

El programa de esa Asociación es digno de conocerse, aunque es extenso, y solamente daremos a conocer en líneas generales el interés que tienen en convertir en una luminosa vía esa calle, mejorando el alumbrado público y privado, a lo cual el señor Alcalde se ha prestado gentilmente y ya se está haciendo la nueva instalación de alumbrado. También es propósito instalar anuncios lumínicos originales, los cuales ya se están fabricando por una compañía local y, en fin, una serie de obras que propenden al ornato que ha de hacer de Obispo lo que fué antiguamente, la calle preferida de los habaneros.

Esperamos pronto ver realizadas las más importantes obras de esta calle, hasta que un día sea conocida aquí y fuera como la vía del Perfume, por encontrarse en ella las casas más afamadas en este giro.

## Los "mariscos" gallegos se hallan ya especializados en la destrucción de los grandes tanques rusos de asalto

Frente de CATALUÑA, abril 16. (SE).—Aprovechando una relativa calma, nos dedicamos a recorrer muchas de nuestras posiciones que amenazan muy de cerca a la ciudad.

La temperatura ha vuelto a bajar, aunque sin llegar al extremo de días anteriores y de ella se defienden los soldados en esta jornada de inactividad rebujándose bien en sus capotes. Queda a la espalda de éstos, por lo tanto, el gran terreno por ellos conquistado, escenario de recientes grandes batallas, cuyo número fué igual a los triunfos nuestros.

Aquí lucha con un denuedo asombroso, el Cuerpo de Ejército de Galicia, que acaudilla el general que sobre su pecho y al lado del supremo galardón del valor, la Cruz Laureada, luce la Cruz de Santiago.

Bajo el amparo del Patrón de España, salió un día del mes de noviembre para nuevas batallas este cuerpo de Ejército que acababa de triunfar en Asturias y había de cosechar laureles nuevos en Aragón.

Gallegos, asturianos, leoneses, forman el conjunto magnífico que se auna en el símbolo del Apóstol, cruz y espada a la par y bajo el mando del general de Oviedo.

La dura campaña de Asturias los había templado bien en las bélicas lides. Por esto pudieron aguantar como bravos, sin retroceder un paso, la gran ofensiva de los primeros días en las cercanías de Teruel.

Lo que fué muralla, se trocó en ariete, y hacia adelante fueron con ímpetu arrollador contra los marxistas, contra el frío, contra los parapetos y contra los tanques.

De estos artefactos guerreros que los rusos han enviado a la zona roja con prodigalidad, muchos de estos soldados no tenían más idea que la incompleta que pueden haberles suministrado las fotografías de los periódicos. Otros habían luchado contra blindados tanques ligeros del Norte, pero ninguno se había enfrentado nunca con esas masas de carros que los rojos han puesto en juego en esta batalla.

Habían oído hablar de las hazañas de los legionarios marroquíes en el frente de Madrid, que con una botella de gasolina inmovilizan y destruyendo los monstruos de hierro, o el relato de la gesta de aquella bandera de F. H. T. de Aragón, que en la batalla de Belchite recibió el sobrenombre de «los destructores de tanques». Pero ante ellos, nunca se había desarrollado el poco agradable espectáculo de una veintena de carros avanzando por el llano y haciendo fuego rapidísimo con su cañón.

El clásico y heroico dicho de los combatientes gallegos «si hay que ir, vaíse» se cambia en esta ocasión por el de «si hay que parar tanques, se paran».

Y, efectivamente, un alférez provisional dió el ejemplo. Solamente con diez soldados, rechazó un ataque a su loma realizado por seis tanques, uno de los cuales quedó inutilizado.

Se enardeció la gente y en el llano se rechazó también la avalancha, dejando fuera de combate a seis tanques. En días sucesivos se repitió la escena y el triunfo.

Me han confesado que son ya maestros en el difícil arte de lanza de mano que convierte a los tanques la botella de gasolina y la bomques en una tea.

Así se enfrentaron por vez primera las tropas gallegas, con los artefactos, en que los rojos habían puesto gran parte de sus esperanzas, truncadas de golpe, por el heroísmo de estos hombres.

Son datos que ponen de manifiesto al alto espíritu que anima a los soldados que luchan por la causa de España.

**UN DETENIDO**

Los vigilantes Pedro Linares y Teófilo Rodríguez, del Bureau de Investigaciones arrestaron a Alberto Fernández Fernández, de Monte 463, por ser la misma persona que se encuentra reclamada por el Juez Correccional Sección Sexta en juicio 2191-38.

**FUE A APAGAR UN FUEGO**

Eduardo G. Arroyo Cisneros, dueño del expendio de gasolina situada en Ayestarán 01,3 denunció en la Secreta, que de dicho establecimiento le sustrajeron un extinguidor de incendio que aprecia en veinte y cinco pesos.

AGUA DE PORTUGAL IRIS
ESPECIAL PARA CONSERVAR LA ONDULACION DEL CABELLO
De venta en perfumerías y farmacias.—
DEPOSITO PERFUMERIA DUBIC
OBISPO 103

La belleza de esta damita es realzada por los espejuelos adquiridos en la Optica "EL ANTEOJO", de Obispo, 90, la que ofrece a cada cliente el espejuelo que se adapta a su tipo

# CRONICA HABANERA

## ONOMASTICO

Está de días hoy y nos complacemos en saludarla, la señora Gloria Wheeler, bella y gentil esposa del señor Aurelio Riverón, Representante a la Cámara por la provincia de Pinar del Río.

Muchas flores y felicitaciones llegarán hasta ella con tal motivo.

**UNA BODA MAÑANA.**—La capilla Santa Emilia, del Asilo y Creche del Vedado, abrirá sus puertas mañana, a las diez de la mañana, para una boda de alto rango social, que estará revestida de completa intimidad.

Unirán en ella sus destinos para siempre la gentilísima señorita Herminia López Claussó, perteneciente a nuestro gran mundo, y el prestigioso doctor Ernesto Galainena y Quesada.

El altar de la linda capillita lucirá un decorado floral sencillo y elegante, que ha sido confiado al buen gusto de los floristas de la «Casa Trías», quienes tendrán también la confección del ramo de novia.

Tema para la crónica.

**TEMPORADISTAS.**—Desde hace varios días se encuentran en San Miguel de los Baños, disfrutando de una agradable temporada, el señor José E. Smith, distinguida personalidad del mundo tabacalero, y su gentil esposa Lola Escalera.

Para reunirse con ellos partieron ayer sus hijos, los simpáticos esposos Claudio Smith y Clarissa Ruiz, los que regresarán el próximo lunes.

En este mismo balneario de San Miguel pasa una temporada, en compañía de su distinguida esposa, el señor Domingo Cabarcos, acreditado comerciante habanero.

Se encuentran en Trinidad, pasando una temporada, el doctor Eduardo Alfonso y su siempre encantadora esposa Carmelina Guzmán, tan queridos en nuestra sociedad.

Días pasados regresaron a nuestra capital el joven representante a la Cámara, doctor Raúl Menocal, y su bella y gentil esposa Perla Fowler.

Los distinguidos esposos disfrutaron de una corta estancia en el central «Santa Marta», en Camagüey, de donde vienen muy complacidos.

El señor Lutgardo Aguilera y su interesante esposa María Josefa Supervielle, regresaron ayer del interior de la República, tras una grata temporada.

**NESTOR TREMOLS Y AMAT.**—En la tarde de ayer dejó de existir, rodeado del cariño de sus familiares, el licenciado Néstor Tremols y Amat, distinguido caballero que gozaba de general estimación en nuestros círculos sociales.

La noticia de su muerte ha causado hondo dolor entre sus numerosas amistades.

Su sepelio está dispuesto para la tarde de hoy, a las cuatro, partiendo de su residencia de la calle 13, entre E y F, en el Vedado.

Reciban nuestro pésame más sentido su viuda, la atribulada señora María Luisa Fontán; sus hijos José Luis y Esperancita y sus demás familiares.

**SIMPATICO COMPROMISO.**—En la tarde de hoy quedará formalizado el compromiso amoroso de Gloria Corona y Ruiz, gentil señorita, que al mismo tiempo celebra su santo, con el caballeroso joven Roberto Pérez Machado.

Dicha petición será formulada por los padres del novio, señor Antonio Pérez y su esposa Carmen Machado al hermano de la novia, el estimado amigo José Corona Ruiz, contador de la Secretaría de Comunicaciones y secretario particular del coronel Carlos Mendieta.

Felicidades.

**MEJORADA.**—La gentil señora Piedad Sánchez esposa del señor Juan Luis Pedro, se encuentra muy mejorada de la enfermedad que por varios días la retuvo en cama.

Con gusto consignamos su restablecimiento.

**DEL CASINO ESPAÑOL.**—Mañana, domingo, ofrecerá una lucida fiesta el Casino Español de la Habana, que preside el conocido clubman señor Bernardo Pardías.

Trátase de un té bailable, de seis a nueve de la noche, en los salones de su palacio social, en la calle de Prado.

Estará amenizado por la aplaudida orquesta de los hermanos Le Batard y será para los socios y sus familiares, exclusivamente.

**LAS BODAS DE HOY.**—A las cinco y media de la tarde de hoy se celebrará en la iglesia parroquial de San Francisco de Paula, la boda de la encantadora señorita Esther Escarpa y Armas y el caballeroso joven Eduardo Subrocá y Sandoval.

Resultará muy lucida, dadas las simpatías de ambos contrayentes.

La señorita Escarpa lucirá durante la ceremonia un ramo de mano muy bonito, de fina creación, que llevará la firma de la «Casa Trías», el jardín del Vedado.

Y la simpática niña Netica Fernández Adán, que irá como «flower-girl», llevará igualmente un lindo ramito.

Otra boda del día es la de la gentilísima señorita María de los Angeles Dalmau y López y el atento joven Manuel Darnas y Sánchez, señalada para las nueve y media de la noche, en la parroquia de Jesús del Monte.

El ramo de mano que lucirá la gentil novia será un modelo exclusivo, creado por los inspirados floristas de la «Casa Trías», especialmente para ella.

Reseñaremos estas bodas.

**ACLARACION.**—En nuestra crónica de ayer publicamos el retrato de la encantadora señorita Aidita Plantada y García felicitándola por su cumpleaños y, por un error, consignamos que cumplía quince años.

Queda aclarado.

Le Palais Royal
Fernandez y Ca.
Representantes Exclusivos de HELENA WOLFSOHN-DRESDEN
PORCELANAS DE ARTE DE SAJONIA
OBISPO Y COMPOSTELA HABANA

**DEL COLEGIO DE ARQUITECTOS.**—El lunes próximo, día 18, a las nueve de la noche, se celebrará en los salones del Colegio de Arquitectos una velada como homenaje a Bayamo en la conmemoración del CXIX aniversario del natalicio del Padre de la Patria, Carlos Manuel de Céspedes.

He aquí el programa de este acto, que revestirá gran brillantes:

(1) Apertura del acto por el presidente del Colegio de Arquitectos, señor Enrique Cayado Chil.

(2) «La reconstrucción de Bayamo», por el arquitecto José María Bens Arrate.

(3) Palabras por el director de Cultura, doctor José María Chacón y Calvo.

(4) Exposición de carteles del Comité Pro-Reconstrucción de Bayamo, por el señor Angel Segura Solé.

Hoy celebra su santo y por ello se verá muy felicitada, la bellísima señorita Gloria Crespo y Betancourt, hija del conocido matrimonio Luis Felipe Crespo y Natalí Betancourt.

Felicidades.

**DE AMOR.**—Días pasados fué pedida en matrimonio la bella señorita Emma Dávila y Costa para el estimado joven Manuel Cruz.

El señor Etelvino Cruz, padre del novio, formuló esta petición a los padres de la novia, señor Ricardo Dávila Horta y María Costa.

La señorita Dávila tuvo un recibo, con tal motivo, que se vió muy animado.

LA FRANCIA
CAMISAS A LA MEDIDA
Expertos cortadores y las mejores telas: Batistas de hilo, Poplines y Céfiros, franceses e ingleses, en los colores de moda
OBISPO Y AGUACATE

**DE VIAJE.**—Embarcó ayer rumbo a Miami, en viaje de negocios, el señor José Cidre Ochoa, vicepresidente de la conocida firma naviera Dussaq y Co., quien se propone regresar dentro de breves días.

Mañana, domingo, embarcarán hacia Miami, donde residen, el señor William Green y su bella esposa Panchita de Dios, que disfrutaron de una breve temporada en nuestra capital.

Tengan un feliz viaje.

(Continúa en la página TRECE)

8.00
STATLER SHOE
Antílope blanco combinado con charol, también con Rusia color brown. Vea los modelos veraniegos de "STETSON", exclusiva nuestra
Obispo 81
ENTRE HABANA Y COMPOSTELA
UNCLE SAM DE OBISPO

M.E.C.D. 2016

# PARA CANCELAR UN GRAVAMEN, EL "CENTRO DE CAFES" DARA UNA FIESTA EN LA TROPICAL

La Comisión de Propaganda de esa entidad, fué designada para organizar el Día del Centro de Cafés de La Habana. Realizan gestiones para que se cumpla la Ley del Retiro

Presidida por el señor José Martínez Moreno, se reunió en sesión ordinaria la junta directiva del «Centro de Cafés de la Habana», a la que asistieron los señores Faustino González Caso, Gerardo Durán Chao, Manuel Alvarez Fernández, Teolindo Vázquez Peón, Salvador Rodríguez García, Bernardino Blanco Díaz, Francisco Puente Morán, José González Prieto, José García García, Jesús Barcia López, Julián Fernández y del Casero, Ramón García Menéndez, Marcos Fernández Fuente, Ramón Bouza Fernández y Francisco Pérez García.

De los asuntos tratados y acuerdos adoptados, se nos entregó la nota siguiente:

«Iniciada la junta por la presidencia, se procedió a la lectura y aprobación de la convocatoria, acta anterior, balance mensual de tesorería, balance del Fondo de Auxilios Mutuos, relación de socios que no han satisfecho sus cuotas; informe de secretaría; informe del abogado defensor; informe de la comisión de Hacienda, e Informe de la Comisión de Propaganda, y las comunicaciones cursadas en cumplimiento de acuerdos anteriores. Estos informes, exponentes del desenvolvimiento y desarrollo administrativo de la colectividad, resultaron pruebas del auge creciente de la misma y de los servicios que presta a los asociados.

«La junta se dió por enterada de una amable comunicación enviada por el Centro de Detallistas de Víveres de Camagüey, en la que dicha entidad da las gracias por las deferencias que se han tenido con los miembros de la misma que visitaron la Habana durante los días 20 y 21 del mes de marzo, delegación que fué atendida y agasajada por las representaciones detallistas de esta capital.

«Dado el carácter irrevocable de la misma, le fué aceptada la renuncia al señor Manuel Alvarez Alvarez, secretario del Centro, lamentándose el tener que prescindir del valioso esfuerzo que en todo momento ha representado la acción y la dedicación del renunciante. En virtud de dicha renuncia, pasa a desempeñar la secreta, por sustitución reglamentaria, el señor Francisco Puente Morán, vicesecretario social.

«La presidencia informó ampliamente a la junta, sobre las gestiones que se han venido realizando para obtener que los propietarios de cafés tengan representación en el Consejo Nacional Técnico de la Leche y sus industrias, dando cuenta de la entrevista que en el sentido indicado fué celebrada con el doctor Juan Francisco López, representante a la Cámara y primer firmante del proyecto de ley que crea el expresado Consejo; de cuya entrevista salieron gratamente impresionados los comisionados sociales, al considerar el proponente que las aspiraciones del Centro de Cafés de la Habana son justas y deben ser atendidas.

«Fué acordado recabar de la Federación Nacional de Detallistas gestione de la Cuban Telephone Company el establecimiento de un sistema por el cual resulten iguales los términos de tiempo, tanto para cobrar como para pagar, en las liquidaciones de los teléfonos con alcancía, así como también de que al repartir las utilidades que se obtengan, éstas se efectúen en proporción a un cincuenta por ciento y no al diez por ciento, como se viene haciendo actualmente.

«El señor Martínez Moreno también explicó las gestiones que se vienen realizando, por mediación de la Federación Nacional de Detallistas, con el objeto de alcanzar que sea abolido el injusto sistema, puesto en práctica en las inspecciones sobre el impuesto de la venta bruta, de realizar estimado sobre el porcentaje de utilidad que debe percibirse, lo que en múltiples ocasiones es motivo de injustas determinaciones que resultan improcedentemente gravosas para los comerciantes, así como también con el objeto de que los preceptos del reglamento del Timbre Nacional sean aplicados a partir de la vigencia del mismo, y no con efecto retroactivo.

«Puestos de pie todos los concurrentes, fué acordado cursar un mensaje de condolencia al señor José García García, viejo y prestigioso miembro de la colectividad, por el sensible fallecimiento de su hijo, señor José García Santos.

«Con el objeto de celebrar la cancelación del censo de 800 pesos que gravaba la propiedad social, único gravamen que sobre la misma pesa, cancelación que se llevará a efecto próximamente, fué acordado celebrar el «Día del Centro de Cafés de la Habana», que a beneficio del fondo de auxilios mutuos se llevará a efecto el primer domingo del mes de noviembre, en todos los jardines de la cervecería «La Tropical». La Comisión de Propaganda fué designada como comisión organizadora del festejo, y a propuesta del propio presidente de la Comisión, señor Gerardo Durán, fué determinado que la expresada comisión organizadora esté presidida por el señor Manuel Alvarez Fernández.

«Se dió por terminada la junta, en el transcurso de la cual se estudiaron asuntos de verdadera importancia para la clase, prevaleciendo en todo momento el más alto espíritu de compañerismo y compenetración social».

# OFICIAL

República de Cuba. Secretaría de Sanidad y Beneficencia. Sub-Comisión Local de Subastas Número Uno del Hospital «Nuestra Señora de las Mercedes».

Hasta las nueve de la mañana del día CUATRO de Mayo de mil novecientos treinta y ocho, se recibirán en la Tesorería del Hospital «Nuestra Señora de las Mercedes», proposiciones en pliegos cerrados para el suministro y entrega al mismo de los efectos correspondientes a los siguientes suministros: PAN Y GALLETA, CAFE, CARNE Y HUESOS, LECHE DE VACA, AVES Y HUEVOS; VIANDAS, VERDURAS Y FRUTOS DEL PAIS y VIVERES.

Hasta las nueve de la mañana del día CINCO de Mayo de mil noveciento treinta y ocho, se recibirán en la Tesorería del Hospital «Nuestra Señora de las Mercedes», proposiciones en pliegos cerrados para el suministro y entrega al mismo de los efectos correspondientes a los siguientes suministros: COMBUSTIBLE; EFECTOS DE FERRETERIA; y ROPA, VESTUARIO, HABILITACION Y SEDERIA.

Estos suministros son necesarios a este Hospital durante el ejercicio fiscal de 1938 a 1939. A la hora expresada se leerán públicamente las proposiciones. Se darán pormenores a quienes los soliciten en la Secretaría de esta Sub-Comisión Local de Subastas Número Uno del Hospital «Nuestra Señora de las Mercedes». Oficina de Tesorería.

Máximo Castro Turbiano.
Secretario de la Sub-Comisión Local de Subastas Número Uno.


## NUEVA FABRICA DE HIELO, S. A.

propietaria de la Fábrica de Cerveza y Hielo «La Tropical»

Secretaría

JUNTA GENERAL DE ACCIONISTAS

SEGUNDA PARTE DE LA SESION ANUAL ORDINARIA

De orden del señor Presidente y conforme al artículo 7 del Reglamento, cito a los señores accionistas para que se sirvan concurrir a las DOS DE LA TARDE, del Domingo VEINTE Y CUATRO (24) del actual mes, a la SEGUNDA PARTE de la sesión ordinaria de la JUNTA GENERAL, a que se refieren los artículos, 14 de los Estatutos, y 13 del Reglamento, y que se celebrará en el Salón de Juntas, anexo a las Oficinas Generales de la Compañía, Calzada de Cosme Blanco Herrera (antes Palatino), número 8, Cerro.

En dicha sesión se tratará:

1.—Del Dictamen de la COMICION DE GLOSA DE LAS CUENTAS. que será leído; y

2.—De la elección de las personas a que se refiere el artículo 16 del Reglamento para la renovación parcial de la Junta Directiva.

Habana, 10 de Abril de 1938.

El Secretario interino,
Antonio DE LA CARRERA.



GODOY-SAYÁN
SEGUROS Y FIANZAS
(INSURANCE AND BONDING)
TELEFONOS: M-9866 M-9867
AGUIAR 77
HABANA, CUBA


### SE LE FUE LA SIRVIENTA

A la policía dió cuenta Antonia Conde Castillo, mayor de edad, vecina de Escobar 11, que hace más de seis meses tiene como sirvienta y a su abrigo, a la joven Herminia García Sierra, de 17 años, quien abandonó el domicilio, creyendo no sea ajeno a ello el joven Serafín Durán Arias, de 16 años y vecino de Lagunas número 98.

Mas tarde comparecieron ante la policía los citados menores y manifestaron que habían salido de paseo, por lo que Durán quedó en libertad.

### DETENIDO UN JOCKEY POR LLEVAR MARIGUANA

Miembros del SIM arrestaron a Virgilio Mendive Valdés, de 21 años, jockey de carreras de caballos y vecino de Prado y Trocadero, porque al practicarle un registro le ocuparon 6 cigarros de mariguana.

Mendive, que es conocido por "Ratoncito", en estos días iba a embarcar hacia los Estados Unidos, cosa que no podrá efectuar porque el Juez de Guardia Diurna lo envió al Mariel por vicioso.


## HAVANA ELECTRIC AND UTILITIES COMPANY

AVISO

La Junta Directiva de esta Compañía en sesión celebrada el día 13 de los corrientes, acordó repartir un dividendo de $0.75 por acción a cuenta del dividendo trimestral correspondiente al trimestre que terminó el día 14 de Agosto de 1934, sobre las acciones primeras preferidas de 6 por ciento acumulativas.

Este dividendo se pagará el día 16 de Mayo de 1938, por medio de cheques que se enviarán al domicilio de los señores accionistas que aparezcan registrados en los libros de la Compañía en la ciudad de Nueva York, al cierre de las operaciones del día 2 de Mayo de 1938.

Los libros de traspaso de acciones permanecerán abiertos durante el período de tiempo comprendido entre las fechas indicadas.

Los cambios de domicilio deberán ser comunicados oportunamente al Chase National Bank of New York, Aguiar No. 86, Habana.

F. STEINHART,
Presidente.

Habana, Abril 14 de 1938.



# MAS DESAUTORIZACIONES

NUESTRAS CARTAS DIRIGIDAS AL CLUB ROTARIO DE LA HABANA, AL COUNTRY CLUB Y AL HABANA YACHT CLUB ROGANDOLES NOS INFORMEN SI ES CIERTO QUE SE ASOCIAN A LA TENDENCIA DE MUTILAR LOS CREDITOS POR MEDIO DE LA LEY LLAMADA DE REVALORIZACION, PARA LO CUAL HABRIAN DE CONCURRIR A UNA MANIFESTACION QUE SE PROYECTA, HAN SIDO CONTESTADAS ASI:

Abril 7 de 1938.

Doctor Julio Dumás, Secretario de la Asociación Nacional Pro Restauración del Crédito Cubano, Habana 80, Ciudad.

Distinguido Señor:

De acuerdo con su atenta carta de fecha 5 del corriente, tengo el honor de comunicar a usted que este Club Rotario de la Habana NO piensa tomar parte en la manifestación que se proyecta; no obstante, está estudiando la conveniencia de analizar este asunto en una de sus sesiones públicas.

De usted muy atentamente y S. S.,
JOSE PEREZ CUBILLAS,
Presidente.

Abril 11 de 1938.

Dr. Julio Dumás, Secretario Asociación Nacional Pro-Restauración del Crédito Cubano.
Habana, 80, Ciudad.

Muy señor mío:

En contestación a su atento escrito de Abril 5, tengo el gusto de informarle que los fines sociales consignados en los Estatutos del Country Club de la Habana, vedan a esta entidad social pronunciarse en ningún sentido sobre el problema que su carta trata NI adherirse oficialmente a ninguna manifestación sobre dicho asunto.

De Ud. atentamente,
Frederick SNARE.

9 de Abril de 1938.

Sr. Dr. Julio Dumás, Secretario Asociación Nacional Pro-Restauración del Crédito Cubano.
Habana No. 80.
Ciudad.

Distinguido Señor:

En contestación a su atenta carta de fecha 4 del actual, debo manifestarle que este Club, de carácter deportivo y social, es ajeno en lo absoluto al asunto objeto de su citada carta.

Sin otro particular, quedo de Ud. muy atto. y S. S.

Miguel ANTONIO RIVA,
Presidente.

ASOCIACION NACIONAL PRO RESTAURACION DEL CREDITO CUBANO

HABANA 80. TELEFONO A-7341.


# Varios propietarios y comerciantes de Camagüey triunfan en demanda contra una gran compañía azucarera

La Audiencia había declarado sin lugar la demanda, pero el Supremo condena a la entidad demandada al desalojo de una finca azucarera. Dicho Tribunal ha dictado más fallos

En el Juzgado de Primera Instancia de Camagüey entablaron pleito las propietarias de esa ciudad María Socarrás y Clemencia Socarrás Recio, y Diego, Ramón, Jerónimo y José Agustín Acosta Recio y Ramón Acosta Socarrás, empleados los dos primeros, ingeniero el tercero y comerciante y agrimensor los últimos, contra la sociedad anónima «Compañía Azucarera Vertientes». Versó la demanda sobre desalojo de finca rústica por falta de pago, siendo esa finca denominada «La del Angel»; el Juzgado desestimó la demanda, por estimar probadas las excepciones de falta de acción y personalidad en los actores, siendo confirmada la sentencia por la Audiencia. Pero el Tribunal Supremo, con la ponencia del Magistrado doctor Guillermo de Montagú Vivero, en casación, revoca lo hecho por la Audiencia y en segunda sentencia declara con lugar el desahucio condenando a las demandas a desalojar dentro de un plazo de veinte días la finca objeto de la controversia apercibiéndolas de lanzamiento, en su caso, con las costas de la primera instancia de su cargo y sin especial en cuanto a las de la segunda.

**Otros fallos del Tribunal Supremo**

Dicha Sala, bajo la ponencia del Magistrado doctor Gabriel Pichardo, ha desestimado los recursos de casación entablados contra sentencia de la Audiencia habanera dictada en el juicio de mayor cuantía seguido por la Compañía Cubana de Electricidad, de esta ciudad, contra la Compañía Nacional de Acueductos, S. A., sobre rescisión de contrato y otros pronunciamientos. El juez ordenó a la demanda tener por rescindido el contrato celebrado con la actora, y la Audiencia confirmó lo anterior, con excepción del extremo referente a la ascendencia de la cantidad que debe pagar la demandada a la actora la cual fijó en la suma de $1,530.00 y sus intereses legales. Contra esto recurrieron en casación las partes litigantes, cuyos recursos han sido desestimados, como ya decimos, con las costas de cargo de cada parte.

En la controversia sobre aforo de importación de pieles, que siguiera la sociedad de esta capital F. García Varas y Compañía, contra la Administración General del Estado, representada por el Ministerio Fiscal, la Audiencia, Sala Segunda de lo Civil, desestimó la excepción de falta de acción opuesta por el citado Ministerio y con lugar la demanda, revocando, en consecuencia la resolución recurrida, que era la dictada por la Junta de Protestas, y disponiendo que la mercancía importada se aforara por la partida 193 B del Arancel de Aduanas. Cosa que la expresada Sala del Supremo ha confirmado.

Y en el recurso de casación entablado en la demanda contencioso administrativa de la sociedad anónima Cuba Industrial y Comercial, de esta plaza, contra el Estado, sobre aforo de figuritas de celuloide, la Sala Segunda de lo Civil de la Audiencia desestimó la excepción de falta de acción opuesta por el Fiscal y ordenó que dicha mercancía se aforara por la partida 313 del Arancel y que la Administración General del Estado devolviera a la actora la cantidad constituída a depósito. Cosa que la Sala de lo contencioso-administrativo y de Leyes Especiales ha confirmado con la ponencia del Magistrado, doctor Pedro Cantero.

### VECINO INCONVENIENTE

Damiana Toca, de 45 años, lavandera y vecina de Real 128, en la Ceiba, acusó en la policía de Marianao a su vecino Santiago Orvera, de mortificarla con estridentes ruidos de latas en las paredes.


El Estado es un banquero **que no se alza nunca.**

Si usted juega los terminales **no lo haga a espaldas de la ley.**

El Estado le garantiza el dinero que Ud. invierte comprando **Billetes de la Lotería Nacional** y **Boletos de los Sorteos de Beneficencia.**

La Lotería Nacional y los Sorteos de Beneficencia invierten parte de lo que recaudan **en obras de utilidad general.**

Sorteos de la Lotería Nacional todos los **miércoles.**

Sorteos **Diarios** de Beneficencia

INVIERTA su DINERO con PLENA GARANTIA


# FUNCIONA EN LA SECRETARIA DE COMERCIO UN BOTIQUIN PARA USO EXCLUSIVO DEL EMPLEADO

Deberán abonar una cuota mensual de cinco centavos, para disfrutar de los beneficios que reporta esa iniciativa, al suministrárseles analgésicos, estimulantes y auxilios

Desde hace algún tiempo viene funcionando en el tercer piso de la Secretaría de Comercio, ocupado por la Dirección de la Propiedad Industrial, un «Botiquín de Urgencia», creado y organizado por el señor Armando de Torres, Jefe de la Oficina de Expedición de Títulos de esa Dirección, con la eficaz colaboración de las empleadas Raquel Díaz Pichardo, Rosa María González y Alicia Zulueta.

Para tener derecho a los servicios de este botiquín, que es puramente privado de los empleados y donde no existe especulación o lucro alguno, es preciso asociarse al mismo, a cuyo efecto el empleado abona cinco centavos al mes como cuota. En la actualidad están asociados alrededor de unos cincuenta empleados, pues aunque el botiquín funciona en la Dirección de la Propiedad Industrial, tienen derecho los empleados de otros Negociados a pertenecer al mismo, siempre y cuando abonen la cuota fijada.

Es curioso y digno de mención hacer resaltar el hecho de que un socio, que como se ha dicho paga la irrisoria cantidad de cinco centavos al mes, ha recibido en el transcurso de ese tiempo, beneficios directos del botiquín, pues se le ha estado suministrando casi a diario, por sufrir ligera indisposición, analgésicos y otros estimulantes que han representado un costo de más de un peso.

Tanto el señor Torres como sus auxiliares, las empleadas ya citadas, llevan una perfecta organización de todo lo que se manipula en el botiquín, asentanto en los libros la recaudación obtenida, inversión de los fondos en la compra de medicinas y demás productos, así como los servicios que diariamente se prestan a los asociados.

El «Botiquín de Urgencia» no limita los servicios al asociado, a menos que se compruebe que hacen uso indebido de ellos en cuyo caso se le da de baja. El socio tiene derecho, por su cuota de cinco centavos, a todos los analgésicos que necesite, medicinas y curaciones, aunque esto se repita una o más veces en el día es decir: que a manera de las casas de salud de los Centros Regionales, se le da al socio, sin limitación alguna, todo cuanto necesite y corresponda a un botiquín de la naturaleza del que se trata.

El señor Torres ha informado que no obstante fluctuar la recaudación en unos $2.50 al mes, hay en existencia una gran cantidad de productos diversos para atender cualquier dolencia ligera, tales como estados catarrales, malas digestiones, infecciones de la garganta, nariz y oídos, síncopes, agotamientos nerviosos, fatigas, jaquecas, dolores de muelas, cabeza, así como pequeñas quemaduras, hemorragias, etc. Cuenta además el expresado botiquín con elementos auxiliares, como instrumental y útiles, jeringuillas hipodérmicas, éter sulfúrico, alcohol absoluto, gasas, vendajes, algodón, tafetán, agua oxigenada, percloruro de hierro, linimentos, árnica, yodo, goteros, pomitos individuales de mentol y un sin número de artículos y productos medicinales que harían demasiado extensa esta relación.

Recientemente, un empleado asociado al botiquín, al cargar un pomo de agua para colocarlo en la nevera, hubo de escapársele de las manos, ocasionándose una herida de segundo grado en un muslo. Inmediatamente se le prestó la asistencia de «urgencia», es decir: de asepsia y vendajes, conduciéndosele a la casa de socorros correspondiente donde se le dieron varios puntos de sutura. Todos los gastos ocasionados al llevar al socio herido a la casa de socorros, a la estación de policía y finalmente a su casa, fueron abonados con el dinero de la recaudación del botiquín.

Hasta ahora, según nos informó el señor Torres, han sido muy contadas las donaciones espontáneas que se han recibido en el botiquín; y aunque esto desde luego, no implica nada para que el asociado sea debidamente atendido, sí resultaría en extremo beneficioso cualquier aporte que se hiciera, pues en este caso se podría tomar de la recaudación mensual, una vez cubiertos los gastos del botiquín, lo que resultara de remanente, para dedicarla a otros menesteres como pago de automóviles para llevar a su casa al empleado que sufra cualquier indisposición en el trabajo, y al mismo tiempo para adquirir vitrinas y demás útiles indispensables para el mejor funcionamiento del expresado Botiquín de Urgencia de la Secretaría de Comercio.

SUSCRIBASE Y ANUNCIESE EN EL «DIARIO DE LA MARINA»

# OFICIAL

ANUNCIO DE SUBASTAS: República de Cuba. Secretaría de Sanidad y Beneficencia. En la Oficina de la Comisión Local de Subastas de dicha Secretaría y en los días y horas del próximo mes de mayo que a continuación se expresan, se recibirán proposiciones en sobres cerrados, para las Subastas siguientes: El día 3, hasta las 2 p. m. «AMPULAS, SUEROS Y VACUNAS», Grupo «A» y Grupo «B», «DROGAS, MEDICAMENTOS Y UTILES», Grupo «A» y Grupo «B» y «ESPECIALIDADES FARMACEUTICAS», Grupo «A» y Grupo «B». El día 4, hasta las 2 p. m. «MATERIAL DE CURACION», Grupo «A» y Grupo «B», «MATERIALES Y UTILES DE LABORATORIO», Grupo «A» y Grupo «B» y «MATERIALES Y ACCESORIOS DE RAYOS «X», Grupo «A» y Grupo «B». El día 5, hasta las 2 p. m., «MATERIAL QUIRURGICO», Grupo «A» y Grupo «B», «EFECTOS DE ESCRITORIO E IMPRESOS», «UNIFORMES Y VESTUARIO», «FORRAJE VERDE Y SECO» y «DESINFECTANTES» y el día 6, hasta las 2 p. m., «UTILES DE LIMPIEZA E HIGIENE», «EFECTOS DE FERRETERIA» y «MATERIAL RODANTE».

En los días y horas señalados se recibirán y leerán las proposiciones en presencia de los licitadores concurrentes.

En la Oficina de la Comisión, de 8 a 12 a. m., se facilitarán pormenores y Pliegos a los comerciantes e industriales que los soliciten. Dr. Alfredo Estrada Carreras. Secretario de la Comisión Local de Subastas de la Secretaría de Sanidad y Beneficencia.

# OFICIAL

ANUNCIO DE SUBASTAS

República de Cuba. Secretaría de Sanidad y Beneficencia. Hospital de Dementes de Cuba (Mazorra). Subcomisión Local de Subastas Número TRES. Hasta los días y horas del mes de Mayo de 1938, que a continuación se expresan, se recibirán en las oficinas de la Subcomisión Local de Subastas Número TRES, del Hospital de Dementes de Cuba (Mazorra), instaladas en el Salón de Actos del mismo, proposiciones en sobres cerrados para los siguientes suministros necesarios en esta institución durante el próximo año fiscal de 1938-39. MARTES 3 de Mayo de 1938. Hasta las 11 A. M. VIVERES. Hasta las 11 y 30 A. M. Viandas, Verduras y Frutos del País. MIERCOLES 4 de Mayo de 1938. Hasta las 9 A. M. COMBUSTIBLE. Hasta las 10 A. M. EFECTOS ELECTRICOS. Hasta las 11 A. M. EFECTOS DE ESCRITORIO e IMPRESOS. Hasta las 12 y 30 P. M. EFECTOS DE ROPA, VESTUARIO, HABILITACION Y SEDERIA. JUEVES 5 de Mayo de 1938. Hasta las 9 A. M. LECHE DE VACA. Hasta las 10 A. M. PESCADO. Hasta las 12 y 30 P. M. CAFE. Hasta las 12 y 30 P. M. AVES Y HUEVOS. VIERNES 6 de Mayo de 1938. Hasta las 9 A. M. FERRETERIA. Hasta las 11 A. M. UTILES MADERAS. Hasta las 12 M. UTILES DE LIMPIEZA e HIGIENE y EFECTOS DE LAVADO. Hasta la 1 P. M. EFECTOS DE ZAPATERIA y TALABARTERIA. Decursada la hora para la admisión de pliegos, se abrirán y leerán públicamente. En las Oficinas de la Administración-Contaduría del Hospital de Dementes de Cuba, Mazorra, se facilitarán pormenores y pliegos a los señores Comerciantes e Industriales que los soliciten. Estas solicitudes deben de hacerse entre las horas comprendidas de 8 A. M. a 1 P. M.

JESUS G. MENOCAL,
Secretario de la Subcomisión Local de Subastas No. TRES, del Hospital de Dementes de Cuba (Mazorra).


LA TABACALERA COMPAÑIA DE SEGUROS S.A.

(ACCIDENTES DEL TRABAJO)

GARANTIA - PROTECCION - SERVICIO

Edificio Bacardí, 201-21 HABANA

Teléfono M-1385
Telégrafo «NICOSEGUROS»


M.E.C.D. 2016

## La solemnidad del Viernes Santo en los Santos Lugares

### La Vía Dolorosa estuvo todo el día en constante desfile de peregrinos

JERUSALEN, abril 15. (AP).—Millares de peregrinos observaron hoy el Viernes Santo, cruzando la Vía Dolorosa, donde Cristo cayó varias veces durante la ascensión al Calvario.

Cristianos de todos los credos, musulmes y judíos celebraron sus respectivas fiestas religiosas en la Ciudad Santa, escoltados por fuertes policíacas que trataban de impedir los actos de terrorismo.

No se registraron incidentes durante las ceremonias.

Los cristianos comenzaron el culto en la iglesia del Santo Sepulcro a las 6:30 de la mañana con una Misa y terminó el día con el luto por la muerte del Salvador, entonándose esta noche el himno Crux Fidelis.

Los peregrinos, acompañados de centenares de toucsts, mantuvieron un constante desfilar por la Vía Dolorosa todo el día, haciendo pausas para inclinar la cabeza en los sitios en donde Cristo se detuvo para descansar.

Entre los peregrinos se notó la presencia de muchos refugiados etiopes, incluso la ex-emperatriz Menen, que ayer participó en el lavatorio, ceremonia que se efectuó en una tienda levantada en el patio del Santo Sepulcro.

Esta noche se celebra servicio dramático, durante el cual los sirios representarán escenas de la pasión llevando una cruz en un féretro desde el Calvario a la Piedra de Unión y de allí a la Tumba del Santo Sepulcro donde permanecerá.

Los judíos celebraron la Pascua y los ortodoxos griegos la víspera de San Lázaro, mientras los muslmes marcharon en procesiones a Nemimusa, considerada como santuario del Profeta.


# HOY SABADO

EN NUESTRA SENSACIONAL LIQUIDACION DE TODAS LAS EXISTENCIAS,

*OFRECEMOS*

UN NUEVO Y ATRACTIVO SURTIDO DE PRECIOSOS

*VESTIDOS LAVABLES*

En Crash, Warandol, Piqué Seersucker, etc., lisos y con originales estampaciones,

A 1.48 1.98 y 2.98

Ideales para asistir al Club, Playa, Campos de Juego, Picnics; concurrir a las Clases y Oficina, etc. Porque son prácticos, frescos, económicos y duraderos.

UNA POSITIVA Y BENEFICIOSA OFERTA, QUE NO DEBE USTED DESPERDICIAR. VEALOS, Y ADQUIRIRA VARIOS DE ELLOS. VISITE HOY

# THE FAIR

SAN RAFAEL, 9 y 11


# CRONICA HABANERA

## EN EL TEATRO MARTI

Esta noche inicia el maestro Ernesto Lecuona su gran temporada de teatro con la magnífica compañía de revistas, zarzuelas y operetas de la que forma parte la exquisita lederista cubana Lydia de Rivera.

«Lola Cruz» es la obra escogida para el debut; en ella Lydia de Rivera encarna el personaje central femenino y toda la dirección artística de la misma ha sido obra suya. Lydia de Rivera vestirá lujosísimos modelos en «Lola Cruz» y sus preciosos sombreros llevan el sello de «Eva».

El martes, «La duquesa del Bal Tabarín», por Lydia de Rivera.

Y el jueves será la presentación de Hortensia Coalla y debut del tenor Claudio Alfonso de Medina.

**CEREMONIA NUPCIAL.**—Mañana, domingo, a las seis de la tarde, se celebrará en la iglesia parroquial del Vedado la boda de la encantadora señorita Hilda García Messana y el caballeroso señor Armando de Quesada y Ferrer.

Un bouquet nupcial lindísimo, creación del famoso jardín «Milagros», siempre tan elegante, portará la señorita García Messana durante la ceremonia.

Serán padrinos la señora María Pérez de Quesada y el señor Rogelio García Setmanat.

Como testigos por ella firmarán los doctores Ignacio Alvaré y Gómez, Silvio Blanco Alcoser y Gabriel de Quesada.

Y por el novio el doctor Filomeno Rodríguez y los señores José Olague y José A. Fernández.

Congratuladísima pasará hoy el día con motivo de su cumpleaños, la graciosa señorita Angela Rivero y Riquelme.

**ODETTE DESCAMPS.**—Celebra su santo hoy la encantadora señorita Odette Descamps, muy estimada en nuestra sociedad por su gentileza y simpatía.

A las muchas felicitaciones que recibirá unimos la nuestra.

**FELIZ ANIVERSARIO.**—Cumplen hoy dos años de casados, los jóvenes y estimados esposos Roberto de la Terga y Angelina Alvarez Arreche, a los que hacemos llegar con estas líneas nuestra felicitación.

Enhorabuena.

**OPERADAS.**—En días pasados fué sometida a una delicada intervención quirúrgica, en el Instituto Clínico de la Habana, la gentil señora Elisa Condom.

Practicó dicha operación con marcado éxito, el eminente cirujano doctor Gonzalo E. Aróstegui, encontrándose la enferma completamente restablecida.

También en el Instituto Clínico fué operada la encantadora señorita Eva María Sellar, por el notable oftalmólogo doctor Tomás R. Yanes, que obtuvo un nuevo éxito.

Luis DE POSADA.


HOY, día de las GLORIAS

No olvide que el mejor y más práctico regalo para las Glorias lo encontrará en la

Joyería "BARQUET"

La Casa de los regalos distinguidos y los dichosos anillos de compromiso.

SAN RAFAEL 1½



*Deseamos a nuestros amigos y clientes todo género de felicidades en la*

# Pascua de Resurrección

*También enviamos nuestra felicitación a todas las*

## Glorias

*que celebran su onomástico hoy*

**Sábado de Gloria.**

## Ofrecemos a todos

*la garantía de nuestro servicio y la calidad de nuestros productos, para ayudarles a conservar su salud y hacerles sentirse felices.*

## Estamos preparados

*para atender sus demandas de las deliciosas especialidades en productos alimenticios que solamente nosotros podemos suministrar:*

*Cakes Wardway*
*Cakes de Fresas Frescas*
*"Pies" surtidos*
*Pastelería Danesa*
*Especialidades de Panadería*
*Fresas Frescas*
*Crema para Batir*
*Mantequilla Tip-Top*
*Queso Cinta Azul*
*Crema para Café*

*y no se olvide de las*

# Acemitas de Pascua

*"Ahora mejores que nunca"*

*es el veredicto de aquellos que las han probado.*

Cremería de Ward — *Nuestro Nombre Es Su Garantía*

*Visite la Finca Patricia*

*Vea personalmente la fuente de origen de la Leche Tip-Top, la cual ha sido calificada por expertos del extranjero como la Mejor y más Sanitaria Vaquería del Mundo.*


# PINAREÑAS

BELLEZAS PINAREÑAS

Engalana nuestra crónica de hoy la figura simpática y sugestiva de la señorita Ondina Martínez, que tanto se distingue en los círculos sociales de esta capital por su donaire y gracia sin iguales.

**Aguas del Jordán**

En nuestra Iglesia Catedral.

Acaba de entrar en la grey cristiana la graciosa niña Olivia Victoria, hija queridísima de los estimados esposos Aurora Pi, Profesora de Educación Pública y el señor Rafael Godoy.

La pequeña fué apadrinada por los esposos Consuelo Martínez y Rafael Miró, los que procedentes de New York, pasaron entre nosotros una grata temporada.

En la residencia de los señores Pi-Godoy, hubo de celebrarse con tal motivo una alegre fiestecita, en la que participaron numerosos invitados.

La concurrencia fué obsequiada espléndidamente.

Con finas pastas y licores.

Venturas interminables, le deseamos a la nueva cristianita.

Y felicitamos a sus papás.

**El doctor Martín J. Pino**

Un inteligente legislador.

Y un vueltabajero queridísimo que desde hace años reside en el histórico Camagüey, donde se le distingue en lo mucho que él vale.

El representante doctor Pino se encuentra de visita en tierras pinareñas, pasando los días de Semana Santa en unión de sus compañeros el doctor Rogelio Regalado y Ramón Granda Fernández.

Todos se hallan actualmente en los Arroyos de Mantua.

Durante su breve estancia en esta ciudad, Martín J. Pino ha sido calurosamente agasajado por sus múltiples amigos de Pinar del Río, permaneciendo en el hogar de su primo, el doctor Tomás Calero y Pino.

El próximo lunes regresará a la Habana.

Le reiteramos nuestro saludo.

**Estudiantes que regresan**

De vacaciones.

Con el objeto de pasar los días de la Semana Santa entre sus familiares, han regresado a esta capital los jóvenes y cultos estudiantes de nuestra Universidad Nacional señores Tirso Clemente Díaz y Jorge Calleja.

Ambos cursan la carrera de Derecho.

Triunfan por su inteligencia.

Y amor al estudio.

Reciban ambos un cordial saludo.

**El representante Duarte**

En Mantua.

A fin de pasar estos días de solemnidad y recogimiento alejado del bullicio de la Habana, se encuentra en su elegante residencia del Término de Mantua, el joven y popular representante a la Cámara por el Partido Conjunto Nacional Democrático señor Antonio Duarte Alfonso.

Una figura saliente de nuestra política.

Cuyo nombre es indicado para el Gobierno de la Provincia.

Nosotros le saludamos.

Por este medio.

**Nuestra felicitación**

De lo más expresiva.

Sea para el joven y querido amigo el señor Daniel Rodríguez, quien acaba de ser designado secretario particular de su papá, el representante por esta Provincia, señor Diego Rodríguez Díaz, una de las figuras más destacadas del liberalismo provincial.

Acertada la designación de Danielito.

Justa y merecida.

**De la Habana**

Por una breve temporadita.

Procedente de la capital de la República, partió el jueves último hacia Consolación del Norte la encantadora y bella damita María Luisa Candás.

Simpática viajera.

Que saludamos con gusto.

**El Baile de Mamarrachos**

Sin fecha aún.

De un momento a otro será fijada la fecha del grandioso festival bailable que a beneficio de la capilla y dormitorio de las niñas pobres del Colegio «Corazón de Jesús», habrá de celebrarse en esta capital antes de finalizar el presente mes, bajo los auspicios de la noble matrona Ursula Valdés de Benítez.

Existe interés por este acto benéfico.

Al que todos prestarán su concurso.

Por los fines altruistas que persigue la respetable dama, cuya generosidad ha estado a prueba más de una vez, en que su actuación fué decisiva en el éxito de veladas, verbenas y demás actos benéficos a favor del Asilo de Ancianos «San José de la Montaña», etc.

Pronto daremos detalles completos.

Lo prometemos.

Guillermo Rodríguez.


PLANCHAS DE GASOLINA Y ELECTRICAS

Las mejores, al mejor precio, las arreglamos con piezas legítimas y nuestra garantía de 40 años al servicio del público. Ferretería OLAVARRIETA, Neptuno 106, entre Campanario y Perseverancia.

A-9480, LA LLAVE



ALCO ELITE

ARECHABALA

El alcohol de las familias


## DOS CARTAS A LA PRESIDENTA DE LA LIGA ANTILEPROSA

La señora Florinda N. de Borrell, Presidenta de la Liga Antileprosa de Cuba, dirigió oportunamente sendas cartas al doctor Antonio de la Riva, Director de Beneficencia, y al doctor José M. Peña, Director de Sanidad, referentes a la campaña que la Liga persistentemente realiza en pro de los leprosos y para la evitación del contagio de tan terrible enfermedad.

El doctor Antonio de la Riva informa a la señora Borrell que los ejemplares enviados a la Dirección de Beneficencia en tarjetas impresas, como medio de divulgación científica, al objeto de la profilaxis de la lepra, han merecido elogios de dicho Departamento, y le significa la gratitud que merece de la Sanidad cubana por la ayuda valiosa que la Liga le presta en cuanto se refiere a la erradicación de la lepra en Cuba.

Por su parte, el doctor José M. Peña significa a la señora Borrell que la Dirección de Sanidad celebra y admira la actuación altruista que viene desarrollando la Liga y le expresa sus propósitos de cooperar en los esfuerzos que realiza para la represión de la lepra.

# DAMOS FE...

**Los mártires de Aller**

Otra esquela: otra lista interminable: la recogemos de «La Nueva España», periódico de Oviedo, y la publica el Ayuntamiento de Aller. Un buen amigo nuestro la comenta, en carta que nos envía:

—Como ven, en Aller no debieron haber dejado una sola persona de derechas.

En esta lista de pobres asesinados, figuran unas cuantas mujeres. A estas horas, de las personas que aún patrocinan aquí los actos de los rojos, ya no se puede decir que es que los desconocen. Ya se han recibido en Cuba infinidad de cartas de personas que se los comunicaron a sus familiares. Ya han llegado a Cuba multitud de viajeros que han testificado aquí su triste realidad. Ya se han publicado cantidad de pruebas inmensa y tristemente agobiadoras.. En un principio, cabía pensar así:

—Es que no están enterados...

Hoy, si no están enterados, es que no les da la gana.

Hoy están enterados, cómo no...? Hoy saben, perfectamente, que en los Consejos de guerra que se celebran en Asturias para juzgar a todos los bandidos autores de la verdadera inmensidad de crímenes que revelan las esquelas colectivas que van publicando los Ayuntamientos, se les dan a los bandidos todas las facilidades que les consiente la ley para defenderse y para que los defiendan. Hoy saben que aún siendo tantas, y tan repugnantes, y tan asqueantes, las mujeres que hubieron de intervenir en estos crímenes, en los Consejos de guerra se les guarda especialísima atención. «Furias enloquecidas», «verdaderos abortos del infierno», «fieras mucho peores que los hombres» —llaman a estas mujeres los escritores, incluso los extranjeros, que han visto y han descrito su actuación en numerosísimos episodios trágicos. Las doctrinas de destrucción y de odio que las predicaran, habían borrado en estas infelices todo lo que tenían de mujeres. En las sentencias que leímos nosotros de los Consejos de guerra, hasta ahora, sin embargo, de la multitud de mujeres juzgadas sólo hemos hallado una condenada a la pena capital. Si alguien sabe de más, en toda Asturias, le agradeceríamos que nos enviase sus nombres, para rectificar esta información.

En cambio, «vilmente asesinadas por las hordas» —como dicen las esquelas, sin haber cometido otro delito que el de ser mujeres decentes, a lo mejor, que el de ir a misa, a lo mejor, que de tener por padre o por hermano a cualquier derechista de mayor o menor significación, figuran en esta lista —en sólo esta lista— las mujeres que siguen:

—Josefa Fernández Alonso.
—Rosa Fernández Alonso.
—Sagrario Fernández Alonso.
—Felisa Díaz Díaz.
—Inmaculada Fernández González.
—Elena Díaz Fernández.
—Angelita Arias Prieto, y
—Manolita Madera Cueto.

Quiénes aún dicen aquí que la causa de los rojos es la causa de la justicia, de la democracia y de la libertad, saben que efectivamente, estas pobres mujeres de Aller, y otra multitud inmensa de pobres mujeres como las de Aller, han sido cobarde y miserablemente asesinadas. Ello no les impedirá afirmar —nosotros se lo hemos oído ayer aún a ese despreciable tipo a quien llama «Ponchito» Pepe Luis— ello no les impedirá afirmar, a toda ciencia y conciencia de que es falso, que las tropas de Franco «no podrán vencer porque asesinan mujeres...»

Pobres Ponchitos, lastimosos Ponchitos...!

Dice la esquela de Aller:

«Rogad a Dios por los mártires de Aller, muertos por Dios y por la Patria, vilmente asesinados por las hordas marxistas:

Víctor Rodríguez Barbón.
Benito Planell García.
Valerio Suárez Trapiello.
Laudino Zapico Alvarez.
Francisco Moreno Berzosa.
Luis Díaz Castañón.
Felipe Castañón Fernández.
José Díaz García.
Eugenio Fernández García.
Francisco González Castañón Rasa.
Rafael Alvarez Migoyo.
Jesús García Díaz.
Antonio Fernández Fernández.
Josefa Fernández Alonso.
Rosa Fernández Alonso.
Sagrario Fernández Alonso.
Felisa Díaz Díaz.
Jesús Jiménez Fernández.
Inmaculada Jiménez Fernández.
Pedro Fernández González.
Angel Díaz Fernández.
Vicenta Huerta Fernández.
Juan Antonio García Fernández.
José Manuel Castañón Argüelles.
Alfonso Fernández.
Julio García Fernández.
Elena Díaz Fernández.
Manuel García y García.
Juan García y García.
Onésimo Martínez Díaz.
Marcelino Sánchez Avella.
Restituto Alvarez García.
Rogelio Baizán García.
Alfredo Muriel Gutiérrez.
Elías Rodríguez Trapiello.
Manuel Gutiérrez Alonso.
Juan Manuel Fernández Muñiz.
Isaías Fernández Gutiérrez.
Manuel Fernández Gutiérrez.
Ramón Fernández Gutiérrez.
Fidel Fernández Gutiérrez.
Joaquín Gutiérrez Díaz.
Jesús Díaz Faes.
Secundino García Velasco.
Oliverio González Fernández.
Vicente Carballo Lazauri.
Eulogio Cordero.
José Fernández Fernández.
Manuel Félix Prada.
Angelita Arias Prieto.
Avelino Cocaño.
Antonio González Alonso.
Segundo Alonso González.
Bibiano Fernández García.
Alberto García Rodríguez.
Juan Lobo Alonso.
Oliverio Rodríguez Fernández
Lorenzo Alonso Alonso.
Jesús Ovidio Velasco.
Isidro Fernández Cordero.
Carlos García Fernández.
Jenaro Fueyo Castañón.
Angel Angelo Díaz.
José García Fernández.
Jaime González Cifuentes.
José García Fernández.
Jaime Fernández García.
José Martínez López.
José Vázquez Figar.
Luis Huelga Ordiz.
Laudino Fernández Solís.
Luis López Izaguirre.
Luis Díaz Suárez.
Luz Madera Peña.
Laudelino González Muñiz.
Laureano Méndez López.
Maximino Villa Llaneza.
Marcelino Alvarez Méndez.
Manuel García García.
Manuel Vázquez Alvarez.
Miguel González Hevia.
Manuel Taladriz Fernández.
Manuel Salas Tamargo.
Manuel Saavedra Fernández.
Manolita Madera Cueto.
Manuel Rodríguez Fernández
Manuel Sánchez Fernández.
Manuel Díez García.
Ramón García Velasco.
Silvino Germán Gutiérrez.
Silvino Ordóñez Rodríguez
Jacobo Rubio Ordóñez.
Antonio Palacios Suárez.
Abelardo Velasco Morán.
Armando Estrada Fernández
Sixto Pedregal López.
Angel Mallo Fernández.
Antonio Tuñón.
Arturo Fernández Calleja.
Antonio Muñoz Cánovas.
Antonio Muñoz Gómez.
Antonio Saavedra Fernández
Aníbal Baizán García.
Antonio Barettino.
Alberto Muñoz González.
Adolfo Madera.
Angel González Zapico
Arsenio Menéndez Suárez.
Aquilino Méndez.
Angel García Zapico.
Amador Pérez Montes.
Bernardo Vázquez Alvarez.
Benigno García González.
Benito Madera Solano.
Benjamín Sánchez Sánchez.
Bernardino Saavedra Fernández.
Blas González Montero.
Basilio González Fidalgo.
Corsino Rodríguez García.
César Fanjul Fernández.
Celestino Benito Viejo.
Celso Graña.
Corsino Piñera.
Constantino García Fernández.
Dimas García Alvarez.
Elías Alvarez Pulgar.
Estanislao Bovillo Bovillo.
Eloy García Suárez.
Edmundo Méndez.
Faustino Germán Gutiérrez.
Félix Sánchez Moral.
Fidel Baizán García.
Faustino Fernández Fernández.
Francisco Mata Menéndez.
Germán Fernández Velasco.
Gregorio Díaz Monje.
Gabino Pérez Pérez (Orra).
José Fernández Herías.
José R. García Velasco.
Juan Fernández Castañón.
Jesús Palacios Suárez.
José L. García Palacios.
José Ma. Lorenzo Pérez (Chema).
José R. Sánchez Rodríguez.
José María González González.
José Baizán Escalante.
José Alvarez Herías.
José Calvo León.
Julio Morán Martínez.
José R. González Sánchez.
Julián Díaz Alonso.
José Fernández Castañón.
José Cordero García.
José Antonio Suárez González.
Manuel Suárez Alvarez.
Féliz Menéndez Prada.
Braulio Rodríguez Sánchez.
José Fernández Alvarez.
José María García de la Vega Ruiz.
Juan García de la Vega Ruiz.
Jesús García Suárez.
Serrano Liborio García Díaz
Maximino Rodríguez Solís.
Silvestre Moro Megido.
Jaime Rodríguez Solís.
Armando García Rodríguez.
Custodio Fernández Rodríguez
Corsino Alvarez Trapiello.
Manuel Rodríguez Rubio.
Manuel Pérez Rodríguez.
Daniel Suárez Suárez.
Adolfo Velasco Fernández.
Luis Pérez Velasco.
Laudelino Alegre Moro.
Argedo González Fernández
Santiago González Alvarez.
Manuel Peláez Baizán.
Jaime Fernández García.
Higinio Gárate Iza.
Basilio Gárate Diego.
Pedro Alvarez Suárez.
Argedo Díaz Fernández.
Manuel Montes Megido.

Noventa y seis guardias civiles también asesinados y por los demás que de este concejo murieron en defensa de la Patria.

¡Presentes!

El Ayuntamiento de Aller. F. E. T. y de las J. O. N. S. y familiares de los caídos, ruegan a sus amistades se dignen asistir a los funerales que por su eterno descanso, se celebrarán mañana sábado, día 5, a las once de la mañana, en la iglesia parroquial de Cabañaquinta.»

## DE SAN DIEGO DE LOS BAÑOS

Desde hace varios días el Jefe del Puesto de la Guardia Rural de este pueblo, señor Ramón Otaño, tenía conocimiento de que en la finca Troncones, de este barrio, merodeaba un ratero de gallinas. Con tal motivo ordenó al cabo a sus órdenes Felipe Núñez y al soldado Pablo Hernández, que se trasladaran a dicho lugar con el fin de detener a dicho individuo. Y en la noche del pasado día 5, cuando el ratero llevaba un cajón conteniendo varias gallinas y un guanajo, fué sorprendido por los antes mencionados.

Una vez en el cuartel de este pueblo, dijo nombrarse José Ramón Peña.

**Visitante**

Desde hace varios días se encuentra en este balneario tomando las aguas sulfurosas, la señora Ana Rosa Betancourt.

Grata estancia les deseamos.

También se encuentra desde hace varios días nuevamente al frente de la dirección del balneario después de varios meses de reposo, nuestro querido amigo y compañero en la prensa, el señor Sebastián Martí».

Fernández Fontechea.


Medicina la Garganta durante 12 a 15 Minutos

Preferida por Millares al Trago Breve de Anticuados Jarabes Para la Tos

¡NADA extraño es que tanta gente use ahora una Pastilla para la Tos Vick en vez de un trago corto y breve de anticuados jarabes para la tos! Al disolverse lentamente en la boca, la Pastilla Vick aplica la medicina directamente a las membranas irritadas de la garganta por 12 a 15 minutos.

Medicinadas con ingredientes del VICK VAPORUB



TOMATE RAFEL TRIPLE-CONCENTRADO

LA SALUD Y LA BELLEZA

Estómago limpio . . . Cutis sano.

Millones de mujeres reconocen que el afamado médico inglés Benjamín Brandreth les ha puesto en las manos el agente más valioso para la conservación de la salud y de la belleza.

Las Píldoras de Brandreth son el medio más eficaz de combatir sin tregua los males del estreñimiento.

Pueden usarse todo el tiempo que se requiera, sin peligro de malas consecuencias. No irritan ni irritan. Ejercen su acción directamente sobre el intestino grueso sin afectar la digestión, obran de un modo suave, seguro e inofensivo.

La fermentación de los desperdicios acumulados en el intestino es el peor enemigo de la belleza. El cutis sucio, las erupciones de la piel, los ojos sin brillo, las arrugas, el decaimiento de la vitalidad—todos estos males son casi siempre resultado de la pereza intestinal y de la descomposición de los residuos de la digestión estancados en el intestino grueso.

Las Píldoras de Brandreth son el medio ideal de mantener los intestinos limpios. Eliminan los residuos de un modo suave, pero completo, y por lo tanto son una gran ayuda para embellecer. Las venden todas las buenas farmacias.



ELIMINE LA EXCESIVA GRASA DE SU CUTIS CON

JABON DE MAX FACTOR HOLLYWOOD



Restaurant EL CENTRAL

NEPTUNO Y ZULUETA — TELEFONO M-4531

TABLE D'HOTE (SABADO)

$0.70

Cup de Frutas; Supreme de Toronja; Jugo Tomate

Sopa Princesa Legumbres; Potaje Chícharos.

Spaguettis a la Crema; Cangrejo Relleno; Tronchos Pargo Almendrina; Pollo Leonesa; Filete Mignon Velpret;

ANCAS de RANA Grillé.

Ensalada Central.

Flan de Vainilla; Pudding Diplomático; Manzanas asadas;

Pastel Manzana; Helado Chocolate.

Pan, Mantequilla y Demitasse.

MENUS EXQUISITOS Y VARIADOS DIARIAMENTE.



Dr. HUMBERTO FAZ TABIO

Especialista en ENFERMEDADES DE NIÑOS.

CALZADA No. 90 entre PASEO y A. VEDADO — CONSULTAS de 3 a 5 P. M. — Teléfono F.2679


E.C.D. 2016

# EL ATLETICO Y EL CENTRO DE RECREO DE SANTIAGO DE LAS VEGAS CELEBRARAN HOY GRANDES BAILES

(COLUMNA SIETE)

# SE LABORA POR UNA LEY DEL CONGRESO PARA QUE GUANTANAMO SIRVA EL AGUA A LA ESTACION NAVAL, EN SU BENEFICIO

(COLUMNA UNO)

## QUIEREN INTERVENGA EL ESTADO EN LA PROVISION DE AGUA A LA ESTACION NAVAL DE CAIMANERA

El Comité de Guantánamo está en esta ciudad haciendo las gestiones cerca del Gobierno. Las utilidades que de ello se obtuvieran se dedicarían al mejoramiento de aquella ciudad

Desde hace días se encuentra en la Habana una comisión compuesta por miembros del Comité de Salubridad Pública y Mejoramiento de Guantánamo, con el propósito de gestionar cerca del Gobierno que el servicio de agua a la Estación Naval, sacado a subasta por primera vez por el Gobierno norteamericano, se realice por el Ayuntamiento de Guantánamo a base del acueducto de éste.

Presididos los comisionados por el ingeniero señor José Leticio Salcines, tuvimos el gusto de recibir su visita, informándonos de los ideales y aspiraciones del referido Comité —los cuales publicamos en estas propias planas en el día de ayer— y de cuanto se refiere al propósito que mantienen de que sea el Estado el que sirva el agua a la Estación Naval.

**El Comité**

Desde hace meses, el Comité de Salubridad y Mejoramiento de la ciudad de Guaso viene librando ardorosa campaña en favor del saneamiento de Guantánamo. Integrado el Comité por representativos entusiastas y distinguidos de todas las actividades y sectores, ha realizado una labor de propaganda intensa, clamando por que se atienda el doloroso estado en que se encuentra aquella ciudad. Entre tanto, utilizando el informe que rindieran las comisiones técnicas que se designaron, se elevaron al Gobierno documentos y memorandums en los que se hacían constar las necesidades más perentorias, inaplazables, de aquel término.

**El agua a la Estación Naval**

Según nos informaron los comisionados, el agua a la Estación Naval de Guantanamo es llevada, indistintamente, por dos vías férreas que sostienen entre sí una gran competencia de precios, utilizando hasta Caimanera tanques de los que usan los ingenios para transportar sus mieles, y desde Caimanera hasta los depósitos de la Estación Naval, en lanchones. Era, pues, natural, que el Departamento de Marina de los Estados Unidos tratase de obviar esas dificultades y trasiego de agua, fácil de sufrir contaminación, y aspirase a tener un acueducto propio u obtener tal servicio en una forma directa desde los lugares de abastecimiento. Al efecto, se encuentra pendiente de celebración en Washington la subasta que ha sido convocada para la provisión de agua a la Estación Naval.

**Una oportunidad para Guantánamo**

En la exposición que el Comité dirigiera al Secretario de Comunicaciones, como presidente de la Comisión de Servicios Públicos, organismo de creación reciente que comprende estas actividades y con la que se acompaña un plano demostrativo de la posibilidad que tiene el Ayuntamiento para surtir de agua a la Estación Naval y los proyectos de ingeniería que fundan la pretensión, se expresa que el fin que persigue el Comité es lograr que las utilidades que reporte la explotación de este servicio sean aprovechadas por el Municipio de Guantánamo para que con su importe, que representa miles de pesos se atienda el mejoramiento sanitario de la ciudad y se realicen obras de carácter urgente que reclama la misma, tales como ampliación del acueducto, alcantarillado, pavimentación, etcétera.

**La intervención del Estado**

Nos informa el señor Salcines que el Comité considera indispensable y urgente la intervención del Estado. Primero, logrando la modificación de algunas de las cláusulas de la subasta que celebra el Departamento de Marina de los Estados Unidos y, seguidamente, la aprobación por el Congreso de la consiguiente ley consiguiendo el crédito necesario para la ampliación del acueducto de Guantánamo o la construcción de otro utilizando las aguas del río Yateras caso de que la Estación prefiera un acueducto exclusivo para ella.

**Lo que puede hacerse**

Como el ideal del Comité es que las utilidades que reporte la explotación del mencionado servicio se dediquen al saneamiento y mejoramiento de Guantánamo, estima el señor Salcines que una vez que el Estado intervenga en la forma anteriormente apuntada, la Estación Naval debe preferir la ampliación del acueducto de Guantánamo por dos razones: por la calidad de sus aguas, consideradas por el ingeniero Cosculluela como las mejores de Cuba, y porque las aguas irían por gravedad, resultando, por ello, una gran economía. El otro proyecto es la construcción del acueducto de carácter internacional, utilizando las aguas del río Yateras —lo que necesitaría un acuerdo entre ambos países— y que el Estado cubano puede hacer con poco desembolso siempre que instale cinco kilómetros de tuberías de veinte pulgadas en el acueducto de Guantánamo hasta llegar a la represa, llevando las tuberías de 10 y 12 pulgadas, que actualmente posee, al propuesto acueducto de Yateras. Estas aguas, por ser de río, necesitarían ser filtradas. Otro proyecto, tomando las aguas del Yateras en la finca «Yaruguana» lo estima mucho más costoso y más largo.

**Suspensión de la subasta**

El Comité de Salubridad se ha dirigido al presidente Roosevelt, así como a los funcionarios de los Departamentos de Estado y Marina de los Estados Unidos, rogándoles el aplazamiento de la subasta, así como la modificación de algunas de sus cláusulas, con el propósito de dar tiempo a que el Gobierno cubano pueda con urgencia intervenir en la aspiración que el Comité mantiene y que no es otra que lograr el beneficio económico que del servicio de agua a la Estación Naval se deriva, en favor de la abandonada ciudad.

# DE LA VIDA NACIONAL

Un aspecto de la concurrencia que asistió a la constitución del Cuadro de Declamación de la Sociedad de Propietarios de Santa Amalia. Esa noche se ofreció un ponche de honor y buffet, terminando la fiesta con un recibo bailable qu resultó lucidísimo.

## DE CATALINA DE GUINES

**Función de teatro**

Para hoy se ha señalado una función en el Unión Club de esta localidad, que por el conjunto artístico que figura en el programa, promete ser y será sin duda un éxito rotundo. La obra se denomina «Levantar muertos», con el siguiente reparto:

Carmen: Carmelina González
Paca: Ana Elia Fraga
Pepa: Caridad Rocha
Carlos: Gustavo O-Hallorans
Don Zenón: Orlando Jane
Sinforoso: Mariano Domínguez
Gaspar: Otilio Trujillo
Apuntador: José Viera

A continuación se pondrá en escena «La media naranja», comedia en un acto, de los hermanos Alvarez-Quintero, con el reparto siguiente:

Dña. Cándida: Virginia González
Julia: Juana Rosa Fraga
Don Frutos: Orlando Jane
Apeles: Gustavo O-Hallorans
Agapito: Mariano Domínguez
Don Pompeyo: Evelio Gutiérrez
Un Criado: Vicente Mederos
Apuntador: José Viera

El corresponsal aprovecha la oportunidad para felicitar a esos jóvenes artistas, que bajo la dirección del señor O-Hallorans, el entusiasta organizador de la misma, se aprestan a levantar, aún más, el prestigio social de este pueblo, siempre inspirados en el sentir sincero y noble del señor José Angel Dorta, prestigioso Presidente de dicha sociedad, para el que llegan nuestras sinceras felicitaciones por tan bellas iniciativas y los triunfos que ya va alcanzando a pesar de su corto tiempo en el desempeño de esa función social.

**Traslados**

Para el vecino pueblo de Madruga ha sido trasladado el Cabo de la G. Rural perteneciente a este puesto, nuestro buen amigo y caballeroso militar señor Hilario Valdés Lazcano, para sustituir al señor Homobono Forte García, que posee igual graduación y no menos méritos personales, que le han ganado el afecto no ya en las filas militares a donde ambos son considerados, sino en el seno civil de la sociedad.

Despedimos al señor Valdés y saludamos al señor Forte, y a ambos por igual le enviamos nuestra más sincera felicitación.

**Mejorada**

Se encuentra la distinguida señora Felicia Delgado, esposa amantísima de nuestro buen amigo y compañero señor José Angel Dorta, Presidente del Unión Club, y Secretario Judicial de este pueblo, la que venía padeciendo de parálisis facial, cuyo cuidado y asistencia ha estado a cargo del doctor Haroldo Díaz Montes, médico municipal de esta localidad, quien ha apuntado un triunfo más a los múltiples ya obtenidos, en diversas ocasiones. Nos alegramos por ella y felicitamos al Médico.

**Mario Soto BERMUDEZ**

## TOMO POSESION DE SU CARGO EL JUEZ DE INSTRUCCION DE SANCTI SPIRITUS, DR. GARRIDO

El próximo día nueve será inaugurado en Tuinucú, el Hogar Campesino Infantil, construído en terrenos que cedió el propietario de dicho Central. Efectuarán grandes fiestas

Han dejado de existir en nuestra ciudad después de larga y penosa dolencia los señores José Pérez Barquero; la señora Mercedes Valdivia del Castillo, la señorita Esther de Castro y la respetable señorita Rafaela Pérez y Toledo.

**El nuevo Juez de Instrucción**

El día 8 de los corrientes, llegó a esta ciudad y tomó posesión de su cargo de Juez de Instrucción de este partido el distinguido doctor señor Ignacio Agustín Garrido y Vázquez, haciéndole entrega de dicho Juzgado el señor Juez interino Dr. Raúl Mendigutia y Silvera quien pasó a hacerse cargo del Juzgado Municipal que venía desempeñando el doctor Vicente Ramos Julien.

**Un accidente**

A causa de un lamentable accidente recibió infinidad de heridas y lesiones el estimado joven señor Carlos Suárez y Barreras.

Ya se encuentra bastante mejorado del mismo.

**Mejorado**

Ya se encuentra bastante mejorado de la grave dolencia que lo tuvo infinidad de días recogido en sus habitaciones, el señor Agustín Suárez del Villar, recto Capitán de la Policía Nacional, Jefe de esta sección. De su asistencia está hecho cargo el doctor Antonio de P. Santisteban. De un momento a otro será dado de alta.

**El baile de El Progreso**

Continúan los grandes preparativos para el espléndido baile denominado de «Las Flores», que se llevará a cabo en los regios salones de la histórica sociedad «El Progreso», de la que es su digno Presidente el doctor Raúl Mendigutia, la noche del 30 de los corrientes. La orquesta de los Hermanos Le Batard amenizará esta hermosa e inolvidable fiesta.

**El Hogar Campesino Infantil**

Para el día 9 del entrante mes de mayo está señalada la inauguración en los terrenos cedidos por el Central Tuinucú de este Término Municipal, del espléndido y hermoso Hogar Campesino Infantil que allí se viene levantando bajo la competente dirección del pundonoroso teniente del Ejército Constitucional señor Saturnino Ferrer, quien día tras día ha venido trabajando afanosamente para verlo pronto ya terminado.

Muchas son las fiestas que se preparan allí con tal motivo para ese día.

De esta ciudad acudirá una selecta concurrencia a presenciar dicho acto.

Será un día completo.

**Espectáculos**

De éxito en éxito continúan funcionando en esta ciudad el colisseo Renacimiento y el Cine Serafín Sánchez y sus salas se ven diariamente invadidas por completo por una concurrencia selecta y distinguida.

Las mejores cintas que salen de las casas editoras se exhiben diariamente en ellos.

**Miguelito Solís**

Aun continúa y ya cerca de un mes recogido en sus habitaciones de los altos del Hotel Plaza, el distinguido joven señor Miguelito Solís y Estupiñán, sufriendo molesta dolencia.

De su asistencia está hecho cargo el joven doctor Antonio María Cancio Jiménez.

**Pepín Gutiérrez**

Con el fin de pasar la Semana Mayor al lado de sus padres ha llegado a esta ciudad el estudioso jovencito Pepín Gutiérrez que cursa sus estudios en el gran Colegio de Belén de esa capital.

**Serra CARBONELL**

## DE PALMA SORIANO

**El recital de Maritza Alonso**

El domingo pasado ofreció su recital en los salones de la decana sociedad «Unión Club», la distinguida declamadora habanera Maritza Alonso que se anotó uno de sus más brillantes triunfos ante una concurrencia selecta y distinguida del gran mundo social palmense.

Por la Directiva del «Unión Club» al terminar el recital le fué entregado un hermoso bouquet de gladiolos y rosas a la señorita Alonso.

Más tarde le fué ofrecido a la maravillosa artista un almuerzo-homenaje en la residencia campestre de los estimados esposos Genoveva Prada de Rodríguez y el señor Pastor Rodríguez.

Fueron asistentes a este acto destacados elementos de nuestra sociedad, prensa y elegantes señoritas de nuestra élite.

**Dama enferma**

Se encuentra recluída en un departamento de la Clínica «Los Angeles» de Santiago de Cuba, la estimada dama Estela Alayo de Martínez, que ha sufrido recientemente una operacion quirúrgica.

Van aquí nuestros votos por su pronto y total restablecimiento.

**Luis Coronado**

Se encuentra enfermo a consecuencia de haber sido operado en una mano, nuestro querido compañero en la prensa señor Luis Coronado Estrada.

Expresamos al cordial camarada nuestros sinceros deseos de que muy pronto esté restablecido.

**En Guaninao**

En los días 16 y 17 del actual, se efectuaran dos grandes fiestas bailables en el pintoresco poblado de Guaninao, para las cuales reina gran entusiasmo en esta ciudad y otros lugares vecinos.

Dos afamadas Orquestas de la provincia tendrán a sus respectivos cargos los bailables.

**En su onomástico**

Dolores Travieso de Pazo.

Con motivo de festejar su onomástico, hubo de recibir en días pasados esta distinguida dama, que es esposa afable de nuestro distinguido amigo el señor Manuel Pazo, felicitaciones y halagos de sus numerosas amistades. Van en estas líneas nuestros parabienes sinceros a la gentil dama, con los votos más fervientes por su ventura personal.

**Distinguida visitante**

Fué visita ayer de nuestra ciudad, la bella y distinguida doctora Estrella Bretón de Barceló, esposa del prestigioso político señor José Rafael Barceló, ex gobernador de Oriente y figura ilustre en nuestros círculos políticos-sociales de la provincia. Con verdadera satisfacción ratificamos por medio de esta nota, el saludo cordial que personalmente hiciéramos a la bella y gentil dama.

**Benigno Ruiz ARIAS**

## DE CABEZAS

**Otro cumpleaños**

Fué el día doce del presente mes de abril de una jovencita todo simpatía y fineza. Me refiero a la señorita Iraida Allende que ese memorable día llegó a los catorce abriles edad de encantos, ilusiones y esperanzas. Que jamás se vean tronchados tus anhelos son los votos fieles de mi corazón.—CORRESPONSAL.

## EN IMPORTANTES SOCIEDADES DE S. DE LAS VEGAS HABRA HOY GRANDES BAILES DE CARNAVAL

Como último acto de los solemnes que se han llevado a cabo con motivo de la Semana Santa, se efectuará la procesión de Cristo Resucitado y el encuentro con la Virgen y San Juan

Muy pocas horas faltarán cuando se encuentre circulando esta edición entre nuestros lectores para los dos grandiosos bailes de disfraz que tendrán lugar en la noche de hoy Sábado de Gloria, en el «Club Atlético» y en el «Centro de Instrucción y Recreo», de Santiago de las Vegas, para despedir los carnavales.

La animación existente es extraordinaria, no oyéndose hablar de otra cosa entre la juventud bailadora que de estos festivales, que dejarán muy gratos recuerdos entre todos.

El baile del «Club Atlético», será amenizado por tres conjuntos: «La Maravilla» de Collazo, la «Sonora Matancera» y el quinteto «Hispano Cubano», y el del Centro de Instrucción y Recreo», por cinco conjuntos: Belisario López, frente al «Mago de las Teclas», Antonio María Romeu, «Gloria Matancera», «Lira Matancera» y el quinteto «Tomé».

Grandes comparsas se preparan en ambas sociedades para su mayor lucimiento.

«Jalisco Nunca Pierde», será una comparsa de más de ochenta parejas que hará las delicias de los asistentes al «C. I. R.», organizada por Piro Tuero y Lorenzo Orovio, lindas canciones con la música de «Jalisco», serán cantadas por bellas damitas que la componen, y todas se refieren al «C. I. R.». En el «Club Atlético», será inaugurado en esta noche su «cabaret», que será muy celebrado por todos, ya que ha puesto gran esmero entre los muchachos del «Club».

Para mayor comodidad de los bailadores, la empresa de los «Omnibus Aliados», ha prometido poner un servicio de ómnibus durante toda la noche.

Muy pequeñas han de resultar las dos sociedades esta noche dada la gran cantidad de personas que asistirán a divertirse.

Agradecemos las finas invitaciones que hemos recibidos para ambos bailes.

**Restablecido**

Nuestro buen amigo y compañero, señor Alvaro Pérez Blancas, se encuentra ya restablecido de la afección gripal que lo retuvo en cama, durante varios días.

El joven Pérez Blanca, es persona muy estimada en nuestra sociedad, alto empleado de la Secretaría de Comunicaciones, y miembro de la «Logia Optimismo número 10 de la Orden Caballero de Luz Inc.»

Nos alegramos consignar esta grata noticia.

**La procesión de mañana domingo**

Como en años anteriores, mañana domingo, a las seis de la mañana, recorrerán las principales calles de nuestra población, la procesión de Nuestro Señor Resucitado, Encuentro con la Santísima Virgen María y el Apóstol San Juan. De regreso al templo, se celebrará la solemne Misa cantada en la cual oficiará nuestro párroco don Manuel Argüelles.

Y con este acto terminarán los servicios de la Semana Santa, que con tanta brillantez se ha celebrado este año debido a la iniciativa de la comisión organizadora, compuesta por el párroco don Manuel Argüelles, Juan Rafael Díaz, Ulises Montero y otras personas más.

**Manuel Perera,**
Corresponsal.

## CAUSA DISGUSTO EN EL CALABAZAR LA SUPRESION DE LAS TRANSFERENCIAS

CALAZAR, Abril 15. DIARIO, Habana.—Con motivo de haber suspendido los Omnibus Aliados, la expedición de transferencias entre las rutas del interior y las de la capital, los vecinos de esta localidad han hecho patente su protesta, recogiendo numerosas firmas, para conseguir que lleguen hasta Santiago de las Vegas la línea de tran-bús que hace su recorrido entre la Habana y el Sanatorio «La Esperanza». — Jesús Suárez Dumas, Corresponsal especial.

## DE GUANAJAY

**Santa Emilia**

En esta festividad estuvo de días la amable amiga Emila Peón, querida hermana del corresponsal del DIARIO DE LA MARINA, señor José Ramón Peón, viéndose muy agasajada por sus familiares.

Felicidades.

**Dos hermosos mellizos**

Han llegado con toda felicidad al hogar de los estimados esposos Martínez-Márquez, dos hermosos niños.

A los que les deseamos una larga y venturosa vida.

Felicidades para sus papás.

—También estuvo de días la querida señora Julia López viuda de Donabar.

Aunque tarde, reciba nuestro más afectuoso saludo de felicitación.

Corresponsal.

## El gobernador de Pinar del Río ha iniciado una campaña de divulgación del árbol de corcho, que es muy útil

Abunda mucho en la región vueltabajera. El corresponsal del DIARIO realiza una excursión por las montañas de la provincia, con el entusiasta profesor Dr. Rodríguez Casals

Bajo los auspicios del Gobernador Provincial doctor Juan Francisco Argudín, funcionario intachable y vueltabajero ávido de progreso y bienestar para su terruño, se está editando un magnífico folleto descriptivo con fotografías donde se demuestra la importancia extraordinaria de la Microcycus Calocoma o palma de corcho, de la que tantose ha ocupado la ciencia en todos los tiempos.

Dicho folleto ha sido encomendado al profesor de la Escuela de Comercio de Pinar del Río señor Carlos Rodríguez Casals, un brillante científico cuyo interes por la industrialización de la caña brava para extraer de ella toda la celulosa que necesita en estos tiempos modernos el mundo, ha hecho que su nombre sea conocido de un extremo a otro del país y en las principales capitales del Universo.

LOS PROPOSITOS DEL DOCTOR ARGUDIN

Es propósito del Gobernador Provincial dar a conocer, por medio de ese folleto, además de la importancia de la palma del corcho, única en esta región las bellezas naturales de la misma, por lo que de significativo tiene para la corriente turística que por todos los medios se trata de atraer hacia Vueltabajo.

El doctor Argudín abandonando la placidez hogareña, fue también hasta las montañas de la Sierra de los Organos en compañía nuestra, para tener una idea exacta del maravilloso descubrimiento de la palma del corcho, que preconiza un porvenir lisonjero para los cubanos.

HACIA LA REGION DEL CORCHO

Esta región comprende desde el lugar denominado Hoyo Colorado, entre los barrios de Gramales y Sumidero en el término de Pinar del Río, y por la falda de la cordillera de los Organos, Vayo de San Felipe, Ceja del Negro, Ojo de Agua, San Francisco, El Tigre hasta las cabeceras del Río San Diego, Término de Consolación del Sur, donde existen las colonias más numerosas.

Es la madrugada. La negrura de la noche se ha diluido en una argentada claridad y el firmamento va tomando ese tinte amarillento característico de la alborada en Vueltabajo. Las estrellas se borran y hacia el Este sobre la línea del horizonte, el sol magnífico triunfa sobre una radiante fiesta de colores.

Tomamos la carretera de Viñales y nos internamos en el barrio de San José y después de andar doce kilómetros en que pasamos el Río del mismo nombre y algunos arroyos sin mayor importancia, abandonamos el buen camino de asfaltado para tomar la ruta de Maceo, rumbo a la Ceja del Negro, lugar famoso por haber escrito allí precisamente el valiente libertador, una de las páginas más inolvidables de la historia de Cuba.

Los caminos parecen difíciles!

A poco andar comienzan los accidentes del terreno; arroyos que en largos rodeos buscan su nivel al pie de las colinas, a flor de tierra o serpentean sobre el fondo de cauces profundos; elevaciones múltiples y caprichosas obstruyen la senda abierta en medio de una vegetación gloriosa y hacia el monte, al Este y el Oeste, la sierra abrupta, en cuyas estribaciones nos encontramos.

En la Ceja del Negro, nos reciben [illegible] cordialidad sincera yespontánea, revelan toda la magnífica hospitalidad del guajiro cubano, ese nervio propulsor de todo progreso colectivo.

Los campesinos se interesan por los adelantos de la ciencia. No se cansan de escuchar al sabio o al profesor que les habla de sus riquezas, de las bondades inagotables del suelo y de las montañas solitarias y enhiestas cuya mirada no alcanza hasta sus más levantados penachos.

Nuestro objetivo es la loma del corcho, colina silícea así denominada, por albergar una populosa e interesante colonia viva de Microcycus Galocoma o palma de corcho. Por eso tenemos que dejar a los campesinos ávidos de detalles y de noticias por conocer detalles sobre los planes que el gobierno abriga para lograr el ansiado bienestar colectivo, para convertir en más fértil la tierra y hacer posible el auge de la producción surcando de caminos los montes y prolongando los valles hasta lo infinito.

Para llegar a la base es preciso ganar la loma de la Vigía, tras de la cual se oculta, sirviendo la de corcho como estribo más inmediato a la sierra, que insensiblemente va nosotros, va perdiendo el prestigio de altura. No será necesario subir mucho más, sino pasar elevaciones y bajíos que poco se destacan y diferencian entre sí, en estos parajes en que se pierde la noción de la línea recta, de tanto contemplar ondulaciones.

Afrontamos la loma por el sur, de donde procedemos y por hacer menos penosa la ascendencia, iniciamos el rodeo en espiral, el cual interrumpimos súbitamente al contemplar en la falda hacia el Norte, grandioso y sencillo, un ejemplar de una especie que debió desaparecer y que para la ciencia había desaparecido conjuntamente con la vegetación del remoto período carbonífero.

Habíamos logrado nuestro objetivo. Frente al panorama único y maravilloso que ofrecía el paisaje cubano desde alturas tan elevadas, nos dimos a la meditación y pensamos largamente sobre lo que Cuba puede ser, con el esfuerzo de sus hijos y con el calor entusiastas de sus mandatarios de buena voluntad.

UNA LUZ EN LA NOCHE MILENARIA

El periodista arde en la curiosidad. Quiere saber todo cuanto fuere necesario para llevar a la letra de molde las vibraciones de la ciencia y los estados latentes de la naturaleza.

Interrogamos al Profesor Rodríguez Casals también extasiado ante el espectáculo más interesante que la mente pueda concebir y nos dice:

«Es digno de admirarse como vive lozana y feliz bajo el cielo espléndido de Cuba, una vegetación salvada de las aguas y de los cataclismos; milagrosa superviviente al través de las edades cuando es lo cierto que la vegetación contemporánea de esta Cicadecea yace convertida en carbón, fosilizada, en un proceso subterráneo, iniciado en una época tan lejana, tan imprecisa, que para calcularla necesitaríamos una nueva noción del tiempo.

«Cuántas conclusiones, cuántas teorías, cuántas sugerencias permite la palma de corcho, a través de la cual la naturaleza nos revela remotos secretos.

«Ante ella claudicará la ciencia que no alcanza a explicar su presencia viva sobre la tierra, y mucho menos en estos terrenos que ahora sabemos no son tan jóvenes como aseguraban los sabios norteamericanos Hayes, Vaughan y Spencer quienes en 1901, no encontraban pruebas suficientes para declarar la existencia de terrenos jurásicos en Cuba.

«En línea recta, hacia el Norte, ganando las sierras de Viñales a unos veinte y cinco kilómetros de la loma del Corcho, está situada el Abra del Ancón en que el naturalista cubano don Carlos de la Torre, encontró fósiles ammonites, de los géneros perspinctes, idócera y oppelia, en 1909. Para gloria de Cuba, el propio Don Carlos de la Torre probó en el XI Congreso Geológico Internacional, celebrado en Suecia en 1910, la existencia del período jurásico en la sierra de los Organos, al mostrar fósiles de animales del período secundario».

Y Rodríguez Casals contempla la vegetación con extraordinario interés, para decirle por último al periodista: «Esta palmera que jamás hombre alguno había contemplado viva, vierte raudales de luz más allá del período Pliocénico.

LO QUE SERA EL FOLLETO

El folleto científico que edita el Gobernador de la provincia doctor Juan Francisco Argudín, habrá de tener la mayor acogida entre los hombre de ciencia del mundo, en centros científicos, universidades, etc por la extraordinaria significación que en estos tiempos tiene el conocimiento de una especie viva de la llamama planta palma de corcho, casi totalmente desconocida en el resto del orbe.

Y servirá además para llamar poderosamente la atención del turismo universal pues por las fotografías descriptivas demostrará que Occidente es una de las regiones más espléndidas y mejor dotadas de bellezas naturales.

Bien se pueden traer a colación aquellos párrafos del inolvidable sabio cubano en sus «Cartas a Silvia», en que dice: «Ven hermana mía, ven a recorrer conmigo este país que no conoces, este país más propio para una novela que los ideales castillos y los torreones feudales: ven a pasear por las maravillas sabanas de la solitaria Dayaniguas, por las anchas márgenes del Cuyaguateje o por los melancólicos pinares del zumbador Caiguanaba, o si prefieres, verás los majestuoso encinares de la montañosa Chorrera, las enriscadas y fragosísimas sabanas del Cerro de Cabras o las cavernas espantosas del Sumidero, donde la naturaleza quiso multiplicar sus maravillas; o bien elevándote hasta el cielo, subirás conmigo al altísimo Cuajaibón, cuya soberbia frente está siempre más alta que las nubes, y desde la cual verás toda la Vueltabajo a tus plantas.

«Sígueme si quieres, y verás usos y costumbres diferentes; aves e insectos que jamás has visto, montes, ríos, árboles y flores que no conoces y por tu alma arrebatada al contemplar por vez primera a la Naturaleza en su bella desnudez, no te acordarás jamás de la Habana ni de ninguna otra parte del mundo».

Así es Pinar del Río! Grande y único en sus paisajes. Magnífico en su hospitalidad acogedora y riquezas naturales.

**Guillermo RODRIGUEZ.**

Grupo de entusiastas damitas y jóvenes que forman el Cuadro de Declamación de la floreciente Sociedad de Propietarios de Santa Amalia, cuyo debut anuncian para el día 30 del actual, con una función. En los extremos aparecen el Director de escena de dicho Cuadro, señor Plácido Hernández y el Director artístico, nuestro compañero Silvio Díaz.

## Quedó constituída en Nuevitas, la delegación de la Cruz Roja Nacional, que construirá un hermoso Hospital

Existe la impresión de que será construída una ruta desde esta ciudad a Santa Cruz del Sur, uniendo así las dos costas. Actos religiosos por la Semana Santa

Fué constituída con gran entusiasmo en esta ciudad, «La Cruz Roja Nacional», institución benéfica que prestará valiosos y eficaces servicios.

Presidida por el inteligente y entusiasta doctor Cabrera, y con un secretario no menos entusiasta y de positivo valor como el culto Procurador Julito Morales, es de augurársele el mayor de los éxitos. La tesorería se encuentra a buen recaudo amparada por el solvente y honrado comerciante, señor Ignacio Huarte. Estos miembros directivos se encuentran secundados por otros muchos y valiosos de nuestra mejor sociedad.

Ya cuentan con espacioso terreno en lugar alto y adecuado donde se levantará el hermoso hospital de la Cruz Roja Cubana.

Magna obra a la que todos debemos cooperar con el mayor entusiasmo ya que viene a llenar una gran necesidad de nuestro querido pueblo.

Tras esta obra debe venir el acueducto para que entonces sí se eleve Nuevitas al nivel que le corresponde por su magnífica situación geográfica y su magnífico puerto que es uno de los mejores de la Isla.

**Rumores**

Corren con insistencia los rumores de que se unirán los puertos de Nuevitas y Santa Cruz del Sur, por una carretera dividiendo o sea comunicando la provincia de Norte a Sur. Los móviles a realizarla aún se desconocen pero siempre resulta un adelanto una nueva vía de comunicación. Se dice que es una compañía americana la encargada de realizarla.

**Pro carretera Nuevitas-Camagüey**

En el poblado de Redención, donde se levantará majestuoso el «Instituto Cívico Militar», se celebraron dos días de fiesta para recabar fondos para continuar la carretera que se está construyendo gracias a los esfuerzos de ciudadanos de buena voluntad. El Gobierno debería concedernos un Sorteo extraordinario, para terminar la obra que constituye el mayor anhelo de los nueviteros.

**«Campoamor»**

Siguen desfilando por nuestro lindo coliseo de la calle de Agramonte, magníficas películas con un lleno completo.

**Semana Santa**

Rindiendo el tributo merecido al Mártir del Gólgota, nuestra iglesia con su excelente párroco Amaro de San Román, viene celebrando grandes cultos en la conmemoración de la Semana Santa.

**J. R. de Pereira,**
Cronista Social.

# NOTAS DE MINAS

**Las solemnidades de la Semana Mayor**

Con verdadera solemnidad y fe, vienen celebrándose en las Iglesias de Barreras, Campio Florido y Minas, de las cuales es celoso y activo Párroco el apreciable sacerdote Pbro. Cándido Fraga, que labora incansablemente por salvar almas, y que gracias a sus sentimientos puros y grandes, se vienen efectuando el cumplimiento del precepto pascual y Semana Santa sujetas al siguiente programa:

En Barreras, Conferencias doctrinales los pasados días 1, 2, 3 y 4 a las 8 p. m. Con misa de comunión el día 5 a las 8 a. m. la que resultó muy solemne, recibiendo la Comunión más de 80 personas, y los cultos de los días anteriores, igualmente se vieron muy concurridos por los vecinos de la Parroquia y lugares próximos, que llenaban la amplia Parroquia. El próximo viernes día 15, a las 7.30 p. m. habrá la Procesión de la Soledad, Patrona de la Parroquia y Sermón.

En Minas se celebraron en su Santuario a Nuestra Señora de la Caridad igualmente conferencias doctrinales los días 5, 6, 7 y 8 por la noche, resultando pequeño el bello Santuario, para albergar en él al contingente de devotos que asistieron a todos los actos. Finalizando éstos el sábado 9, con una Solemne Misa de Comunión, en donde recibieron a Jesús Sacramentado más de 70 niños de distintas edades y otro tanto de mayores, de ambos sexos. Fué un acto conmovedor el que presenciamos, de imperecederos recuerdos.

En Campo Florido, tócale ahora el turno, se celebran desde el día 9 a la misma hora las conferencias doctrinales, con comunión el miércoles día 13 y jueves 14 en las misas de las 8 a. m. En la misa del jueves citado se pondrá al Señor en el Monumento. El Viernes Santo, a las 8 a. m. adoración de la Cruz, conducción del Señor del Monumento al Altar, y Misa de Presantificados. A las 3 p. m. Sermón de la Pasión del Señor.

Sábado de Gloria bendición del fuego, bendición del cirio pascual, bendición de la pila bautismal y misa de gloria.

El domingo de Ramos se repartieron las palmas en la misa de Minas y Campo Florido.

Todos estos actos en Campo Florido al igual que Barreras y Minas están igualmente muy concurridos de devotos.

En la Parroquia de Nuestra Señora de Guadalupe de Peñalver, también al cargo del incansable Padre Fraga, hubo misa en las ruinas de su Iglesia el pasado día 12, celebrándose también varios bautismos y matrimonios de personas pobres, que fueron santificados por el querido Párroco Fraga.

**Las Iglesias de Peñalver y Arango**

Nos informan los Comités de la reconstrucción de la Iglesia Parroquial de Peñalver, y Nuestra Señora del Carmen, en Arango, de la que es Presidente nato el Padre Fraga, que continúan muy adelantadas las colectas para llevar a cabo en plazo reciente la realización de esas dos obras, que gracias a la piedad de sus vecinos animados por nuestro Párroco, pronto, muy pronto, serán convertidas en hermosa realidad.

Para la de Arango, ya se están acarreando ladrillos y otros materiales, y para la Parroquia de Peñalver, ya pasan de mil pesos los recaudados y depositados en el Banco del señor Presmanes en Pepe Antonio 40, en Guanabacoa, continuando con brío las colectas.

**Notas tristes**

Días pasados dejaron de existir en esta localidad víctimas de penosas enfermedades, primeramente, la señora Carmen González, de Santana, hija de mis buenos amigos don José González, y su señora Reglita Alfonso, esposos que gozan de muy merecido aprecio. Sus restos fueron exhumados en la Necrópolis de Barreras, asistiendo al mismo representaciones del Comercio, Sociedades y vecinos de la localidad. A sus padres, hermanos y esposo les damos nuestro pésame.

La señorita Teresa Santana Vega, que gozaba de general aprecio en esta localidad, dejó de existir el pasado día 4. Su desaparición ha causado gran pesar en este pueblo. A sus afligidos padres, nuestros amigos don Juan Santana y Tomasita Vega, así como a sus hermanos Marta-Ignacia, Juanita, Pepe y Juan les enviamos nuestro mensaje de condolencia.

También dejó de existir en «Jesús María», la señora Rita María Rivero, hija amantísima de nuestro buen amigo el señor Juan Antonio Rivero. Mucho nos apena la triste nueva y enviamos el pésame a sus familiares, haciendo votos al Altísimo por el eterno descanso de las desaparecidas.

**Petición de mano**

En días pasados fué pedida la mano de la gentil señorita Ofelia Hernández, perteneciente a una de las familias más apreciables de Peñalver, por el apuesto joven Oscar Acosta, igualmente vecino de aquel lugar. Muy animada está la bella parejita, por celebrar la boda, tras la inauguración de su Iglesia.

Que sea así, son mis deseos.

CORRESPONSAL.

## DE GUANE

**Charanga Guanera**

Cinco inteligentes señoritas [illegible] niñas y un niño de cortos años han formado una charanga que promete alcanzar éxitos ruidosos. Es un grupo de virtuosos que ejecutan las más difíciles piezas de nuestra música criolla. Hizo su estreno el día de San José en una fiesta bailable que celebró nuestra sociedad decana Unión Club de Guane. Cosecharon aplausos a granel y recibieron la felicitación de cuantos fueron a escucharla. El elenco está formado así: planista, la directora, Josefita Ramos Peñalver; cantante, Dora Puerto; contrabajista, Florentina Lazo; guitarra, Juana Alfonso; maraquera, Octavia Ramos; timbalero, el niño José Miguel Ramos. Tiene dicha charanga un selecto repertorio de música bailable que le permite aceptar con éxito garantizado cualquier compromiso. Por tratarse de un conjunto musical integrado por niñas ha llamado poderosamente la atención y al hacerse la maestría con que ejecutan las danzones, sones, valses y pasodobles etc. etc, de los mejores compositores cubanos, ha hecho que nuestra juventud esté de enhorabuena.

Le deseamos éxitos sin cuento.

**Juan F. Fábregas.**

M.E.C.D. 2016

# ESTUDIAN LOS PLANOS PARA COMENZAR INMEDIATAMENTE LA CONSTRUCCION DEL ACUEDUCTO DE BANES

(COLUMNA DOS)

# CON UNA ENORME SOLEMNIDAD SE EFECTUAN EN EL PUEBLO DE SANTIAGO DE CUBA LOS CULTOS DE LA SEMANA SANTA

(COLUMNA DOS)

## CUADRILLAS DE OBREROS SE DEDICAN A REPARAR LA RUTA DESDE SANTA CLARA A SAGUA

Relaciónanse estas obras con la próxima visita del Coronel Batista y otras altas autoridades para la inauguración del Hogar Campesino Infantil. Actos luctuosos en Esperanza

### PINAR DEL RIO

**TERMINO LA ZAFRA EL CENTRAL «BAHIA HONDA»**

BAHIA HONDA, abril 15. DIARIO. Habana.—Hoy terminó la zafra el central «Bahía Honda», con una elaboración de 69.324 sacos de azúcar crudo.—Figueras, corresponsal.

### HABANA

**IMPONENTE LA PROCESION EN SANTIAGO DE LAS VEGAS**

SANTIAGO DE LAS VEGAS, abril 15. DIARIO. Habana.—Más de tres mil personas acompañaron esta noche la tradicional Procesión del Santo Entierro, junto con la Santísima Virgen y el Apóstol San Juan que recorrieron las principales calles de la población.

De regreso al templo tuvo lugar el sermón de la Soledad, pronunciado por nuestro querido Párroco don Manuel Argüelles, de manera magistral.

Mañana, Sábado de Gloria, tendrá lugar la misa cantada.—Manuel Perera, corresponsal.

### SANTA CLARA

**TRASLADARON LOS RESTOS DEL PRIMER ALCALDE DE LA ESPERANZA**

ESPERANZA, abril 15. DIARIO. Habana.—El Consistorio, a propuesta del comité gestor pro-traslado de los restos de Gregorio Ramírez García, primer alcalde esperanzero, ha tomado el acuerdo de declarar día de duelo local el domingo. Ese día estarán expuestos los restos mortales del citado caballero en la iglesia parroquial. Se dirá una misa de almas y se le harán guardias de honor.

Este acto se debe a las iniciativas del alcalde, señor Hipólito Díaz, demás autoridades y Caballeros de Colón.—Alonso, corresponsal.

**VISITARA EL CORONEL BATISTA A SANTA CLARA**

RANCHO VELOZ, abril 15. DIARIO. Habana.—Varias cuadrillas de trabajadores están arreglando los grandes baches que existen en la carretera de Santa Clara a Sagua la Grande.

Relaciónase esta actividad con el próximo viaje que hará el coronel Batista a la villa del Undoso.

Tendrá como objetivo este viaje inaugurar el primer Hogar Campesino Infantil correspondiente a la misión educativa número siete.

También será inaugurada la casa cuartel construida en Sitiecito.

Se celebrarán diversos actos en honor del Jefe del Ejército y de sus acompañantes.—Sarabia, corresponsal.

**SENTIDO FALLECIMIENTO**

CRUCES, abril 15. DIARIO. Habana.—Profunda pena ha causado en esta sociedad el fallecimiento de la señora Matilde Lazcano viuda de Gorris, en Matanzas, madre política del prestigioso comerciante Alberto Caraballo. Reciban nuestro sentido pésame sus familiares.—Corresponsal.

### ORIENTE

**COMENZARAN EN BREVE LAS OBRAS DEL ACUEDUCTO DE BANES**

SANTIAGO DE CUBA, abril 15. DIARIO. Habana.—Se encuentran en el pueblo de Banes el ingeniero Manuel Betancourt y Angel Colina, de la secretaría de Obras Públicas, estudiando las aguas banenses y el mejor sitio para construir el acueducto.

Ambos señores recorrieron las inmediaciones y examinaron los lugares que se prestan más al emplazamiento del tanque de suministro. Ahora, puestos de acuerdo con el alcalde señor Octavio Silva Quiñones y el arquitecto municipal, determinarán todo lo necesario en esa materia.—García, corresponsal.

**CESARON TODAS LAS ACTIVIDADES COMERCIALES**

SANTIAGO DE CUBA, abril 15. DIARIO. Habana.—La ciudad de Santiago ha conmemorado el Viernes Santo con el mayor recogimiento y solemnidad. Todas las actividades comerciales e industriales y las oficinas públicas paralizaron sus labores y no se efectuaron actos públicos de ninguna clase.

Se celebró en todas las Iglesias el Sermón de las Siete Palabras, y en la Iglesia Catedral, ante una muchedumbre de miles de personas, terminó el orador sagrado con la siguiente frase: «Benditos los pueblos que aman sus tradiciones, bendito este pueblo de Santiago de Cuba que ama su tradición.»

Más de cuarenta mil personas presenciaron desde las aceras, portales y parques, las procesiones del Santo Entierro y de la Virgen de los Dolores, que salieron de la Iglesia Catedral y de la de Dolores, encontrándose ambas en la esquina de Estrada Palma y Heredia. Asistieron todas las Congregaciones religiosas, las Hermandades Católicas, la Banda de Música Municipal, las autoridades eclesiásticas e inmenso pueblo.

La Policía Nacional cuidó del orden que fué inalterable, elogiándose la conducta del pueblo que, respetuoso, presenciaba el paso de la Imagen de la Dolorosa y el severo catafalco donde fué depositada la Imagen del Mártir del Gólgota.

En varios lugares las familias lanzaron ramos de flores sobre ambas imágenes. Al llegar la Virgen de los Dolores a su Iglesia fué expuesta en el atrio, ante miles de personas, mientras un sacerdote pronunciaba unas palabras de gratitud en nombre de la Virgen hacia su pueblo, agradecida a su devoción. Terminó dando vivas a la Virgen de los Dolores, a Santiago de Cuba y a la tradición católica, siendo éstos contestados por la muchedumbre.—García, corresponsal.

# DE LA VIDA NACIONAL

## Falleció un vecino muy estimado de la villa de Placetas

Don Alberto Ferrer dejó de existir días pasados. Era una persona muy respetada

En la mañana del sábado, falleció en esta ciudad, víctima de un colapso cardíaco, el venerable anciano Alberto Ferrer Nogueras, persona a la que toda la sociedad placeteña profesaba un entrañable y profundo afecto

Gran pena la causada por la muerte del señor Ferrer Nogueras, que fué, como pocos, ejemplo de virtuoso ciudadano y de padre.

Alberto Ferrer Nogueras era querido por todos los placeteños, porque a través de su vida cultivó la rosa blanca de que tanto nos dice el Apóstol en sus versos, y a causa de esa honda estimación que él sembró con exquisitez y con esmerada solicitud, es que todos son a llorar su fallecimiento.

La residencia del fallecido fué invadida por sus numerosas amistades, que acudieron a testimoniar a sus familares el hondo dolor de esta sociedad.

En el acto de su enterramiento, al acompañar sus restos mortales hasta la morada definitiva, la sociedad de Placetas le rindió el homenaje postrero de su cariño y estimación, resultando el sepelio una demostración de sincero duelo.

Para sus hijos y demás deudos, especialmente Elpidio, Albertico, Zulema y Rosita, llevan estas líneas el pésame más expresivo de nuestra sentida condolencia.

**Concentración Ajefista**

Se labora perseverantemente por los jóvenes que componen la nueva institución de A. J. E. F. (Asociación de Jóvenes Esperanza de la Fraternidad) que están organizando con verdadero entusiasmo la gran concentración Ajefista-Masónica que tendrá lugar en esta progresista villa el próximo día 24 de abril, domingo

Para tan magno acontecimiento han sido especialmente invitados los altos dignatarios de nuestra masonería nacional, teniente coronel Gonzalo García Pedroso y Mario Fuentes Aguilera, así como otros más, y el fundador de la institución de jóvenes Ajef, Fernando Suárez Núñez.

De este acto de tanta trascendencia, que concentra la atención de elementos valiosos de nuestra ciudad, nos ocuparemos especialmente en próximas notas.

**Recreo de Artesanos**

Con el atrayente nombre de «Allá en el Rancho Grande», se prepara la grandiosa fiesta bailable que celebrará la popular y vieja institución, Recreo de Artesanos.

Numerosas serán las comparsas de rancheritas y rancheros que asaltarán los salones del Recreo en la noche del Sábado de Gloria, en que las armoniosas notas del impecable conjunto matancero de Aniceto Díaz, se dejarán oir una vez más por estos predios.

Se están movilizando con entusiasmo los elementos más prestigiosos de nuestros exclusivos círculos, lo que presagia un verdadero triunfo de esa sociedad que con tanto acierto preside el inquieto y dinámico joven Eduardo Dorna Bono.

**Bienvenida**

Es huésped de esta ciudad desde hace breves días la atrayente y airosa jovencita Eva Lejarza.

La simpática Evita viene a disfrutar de una breve temporada.

Ojalá que su visita se dilate por mucho tiempo.

**B. Banga Rodríguez,** Corresponsal.

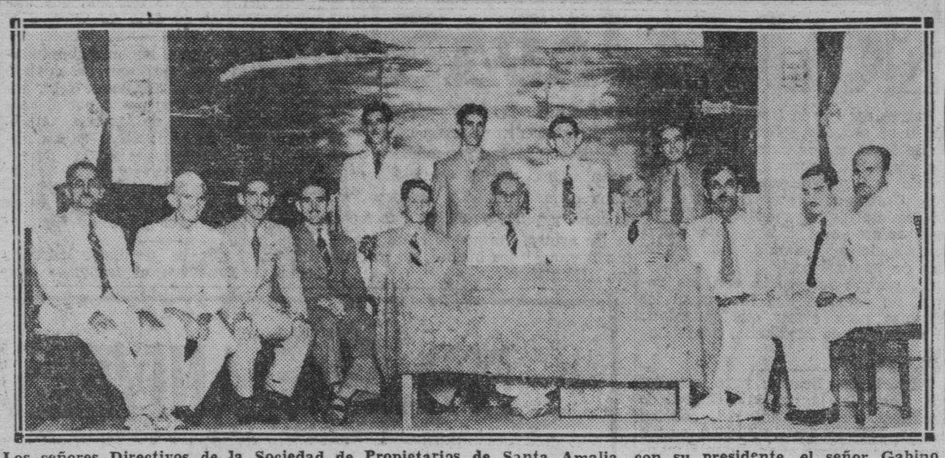

Los señores Directivos de la Sociedad de Propietarios de Santa Amalia, con su presidente, el señor Gabino López, que aparece en el centro, dejando constituído el Cuadro de Declamación de aquella floreciente sociedad, cuyo décimo aniversario lo celebra el día 27 de abril.

# VILLACLAREÑAS

**Importante reunión**

Un acto trascendental, tuvo efecto en el salón de actos del Consejo Provincial y fué presidido por el Gobernador coronel Gabino Gálvez Borges.

El Comité «Pro-Tarja», para conmemorar la primera misa, que dijérase en la Villa de Trinidad, al ser fundada por Diego Velázquez en el año de 1514.

Puntuales a esa citación entre otras personalidades encontrábanse el iniciador de esta plausible idea, el joven galeno y notable orador, doctor Elio Fileno de Cárdenas, el Presidente del Consejo Provincial, Francisco Nodal Rueda; doctor Adriano Alcoz Gómez, presidente de la Asociación de Caballeros Católicos; doctor Severo García Pérez, presidente de la Asociación Nacional de Periodistas y de la Delegación de la Asociación de la Prensa de Cuba; Gregorio Ramírez, director de la Biblioteca Pública «Martí»; Rvdo. Padre Sebastián Sánchez, párroco de la ciudad; Gorgonio de Esquerra, en representación del «Casino Español»; el profesor del Instituto de Segunda Enseñanza, ingeniero Angel Consuegra Marín; Jamil Arrap, en representación de la «Sociedad Libanesa»; Jesús M. Aguila, en representación de la «Sociedad Bella Unión»; los periodistas Rafael de Armas y Armando Sarmiento, corresponsales de nuestros colegas «La Prensa» y «El Mundo», respectivamente; Tomás Pedrosa Raimundo, director de «El Pueblo» y este cronista por el DIARIO DE LA MARINA.

El doctor Fileno de Cárdenas, con lujo de detalles explicó el motivo de esta reunión y el deseo del «Ateneo» de Villaclara, de que esa noche quedara definitivamente designado el Comité, eligiéndose Presidente de Honor al coronel Gálvez Borges, señor Nodal Rueda, el doctor Martínez Castell, presidente de la «Sociedad Colombística» y al Monseñor Eduardo Martínez Dalmau, Obispo de Cienfuegos.

Como Presidente efectivo, el del «Ateneo», señor Sergio R. Alvarez; secretario general, doctor Fileno de Cárdenas; tesorero, doctor Alcoz Gómez y como vocales los demás señores asistentes a esta reunión.

También fué señalada la fecha en que habrá de ser develada la mencionada tarja, que lo será el día 12 de junio, fecha en que celebra la Patrona esa Villa, también nombróse comisionados para la tarja al doctor Severo García Pérez, para la redacción de la inscripción que ésta llevará; y al compañero Pedrosa Raimundo para la dirección de la confesión de ese legado que harán el pueblo de Santa Clara al de Trinidad.

Asimismo quedó nombrada la comisión de Hacienda, que estará integrada por todos los señores presidentes de nuestras sociedades de instrucción y recreo.

Se dió lectura de la interesante carta de la «Sociedad Colombista», adhiriéndose a esa iniciativa para la que tiene esa sociedad las mayores simpatías y por la que laborará con gran entusiasmo.

Otras muy importantes adhesiones también leyéronse, tales como la del señor Obispo de Cienfuegos, que ofrece oficiar en ese día solemnísimo.

Mucho entusiasmo existe para este patriótico acto.

Por ello podemos asegurar que grande será el contingente de villaclareños que ese día visitará a la legendaria ciudad de los Armenteros y los Iznagas.

Más de una excursión, partirá desde nuestra terminal ferroviaria «María Abreu», que también organiza el Comité.

**Colocada la primera piedra**

Por el «Club Leones».

Para un nuevo Parque Infantil que proyecta construir ese novel «Club», en la amplísima explanada existente entre el Palacio de Justicia y el río «Bélico» frente a la Princesa.

Este acto que tuvo efecto en horas de la mañana del pasado domingo, consistió en la siembra de un árbol ante la concurrencia del «Club» en pleno, familiares de los mismos, invitados entre los que figuraron nuestras autoridades civiles y militares, prensay pueblo en general.

Amenizándolo las bandas de música militar que ejecutó el Himno Nacional y la Municipal que lo cerró con el Himno León.

Allí usó de la palabra el presidente del «Club, doctor Antero S. Alvarez Mariño y las señoras Bilín García y Gloria Franco, desarrollaron interesantísimos trabajos alrededor de la fiesta del árbol.

Fué un acto simpático y muy interesante.

**Para la capital**

Embarcaron ayer.

Los muy distinguidos y sociables esposos, señora Lidya Fleites de Fernández y el doctor Serafín Fernández López, reputado especialista en enfermedades de la vista.

Precipitado su viaje a la urbe, y lo motivó el que tan joven dama tiene necesidad de someterse a una difícil operación quirúrgica.

La que esperamos sea realizada con éxito.

**El lunes 25**

Será presentada en nuestro gran teatro «La Caridad», la notable cantante, Olga Fischerman.

Le acompañará al piano su padre Jascha Fischerman, profesor de fama universal.

La hora señalada para ese acto lo es las nueve de la noche.

**Armando A. Machado.**

**QUINCE MIL PERSONAS ASISTIERON A LA PROCESION DE SANTO ENTIERRO EN HOLGUIN**

HOLGUIN, abril 15. DIARIO. Habana. — A las siete de la noche de hoy se llevó a cabo la procesión del Santo Entierro, seguida de más de 15,000 fieles que recorrieron las principales calles de esta ciudad con unción cristiana. La banda de música fué cedida por el señor Alcalde. — **Fuentes,** corresponsal.

# CRUCIGRAMAS

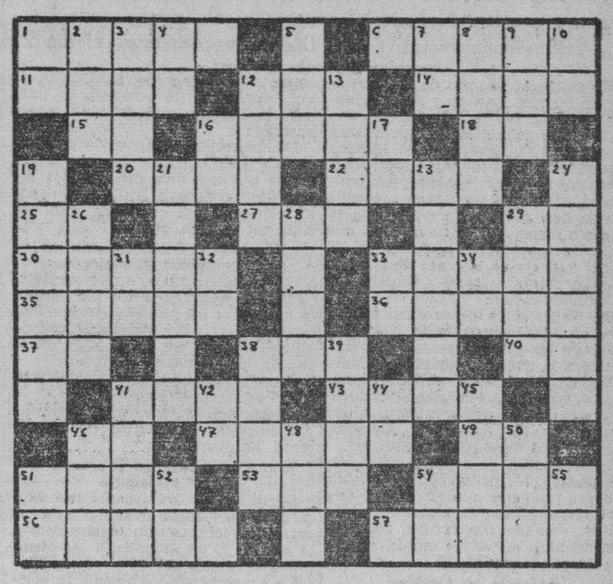

**HORIZONTALES**

1.—Emperador romano.
6.—Nombre femenino.
11.—Novillo que no pasa de dos años
12.—Territorio portugués en la costa occidental del Indostán.
14.—Villa de México en el Estado de Hidalgo.
15.—Antes Meridiano.
16.—Dios de la guerra.
18.—Es (en inglés).
20.—Rey de Judá.
22.—Limpieza, curiosidad.
25.—Tiempo del verbo haber.
27.—Departamento de Francia en la frontera oriental.
29.—Interjección.
30.—Labrada.
33.—Pequeña despensa en las cuevas.
35.—Ciudad de Italia.
36.—Insecto zoófago del orden de los dípteros.
37.—Terminación de aumentativo.
38.—Hueso de la cadera
40.—Pronombre.
41.—Mamífero carnicero.
43.—Corriente de agua dulce (pl.)
46.—Río de Italia.
47.—Ciudad de México en el Estado de Jalisco.
49.—Nota musical.
51.—Cirujano francés.
52.—Autillo.
54.—Especie de acebo de la América Meridional.
56.—Arbol de la especie de acacia.
57.—Relativo a la cadera.

**VERTICALES**

1.—Preposición.
2.—Cólera.
3.—Mujer distinguida.
4.—Número romano.
5.—Hermana.
7.—Artículo.
8.—Planta umbelífera.
9.—Nivel.
10.—Afirmación Nacional.
12.—Ciudad marítima de la Palestina a orillas del Mediterráneo.
13.—Amarran.
16.—Sílaba que repetida resulta un apodo familiar.
17.—Existe.
19.—Lagarto de Filipinas.
21.—Poco durable.
23.—Profeta hebreo, discípulo de Elías.
24.—Aficionado a golosinas.
27.—Valle español donde nace el Garona.
28.—Ciudad de Italia.
29.—Arbol de flores olorosas y medicinales.
31.—Associated Press.
32.—Nombre de dos ríos de Rusia.
33.—Sociedad Anónima.
34.—Prefijo que significa dos.
38.—Lago de Italia.
39.—Arma para disparar flechas.
41.—Papagayo.
42.—Símbolo del Bario.
44.—Diptongo.
45.—Ciudad de Túnez.
46.—Título de alta dignidad en algunos Estados
48.—Nombre de la e larga griega.
50.—Amarra.
51.—Sílaba que repetida resulta un apodo familiar.
52.—Estado Mayor.
54.—Sílaba que repetida resulta el nombre del dios de la locura.
55.—Artículo.

**A. L. G.**

**Solución al Crucigrama anterior**

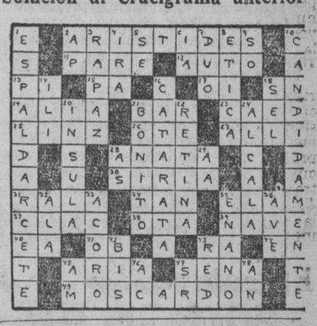

# LA PATRULLA POLICIACA

# TITINA LA MECANOGRAFA

# EL PATO PASCUAL

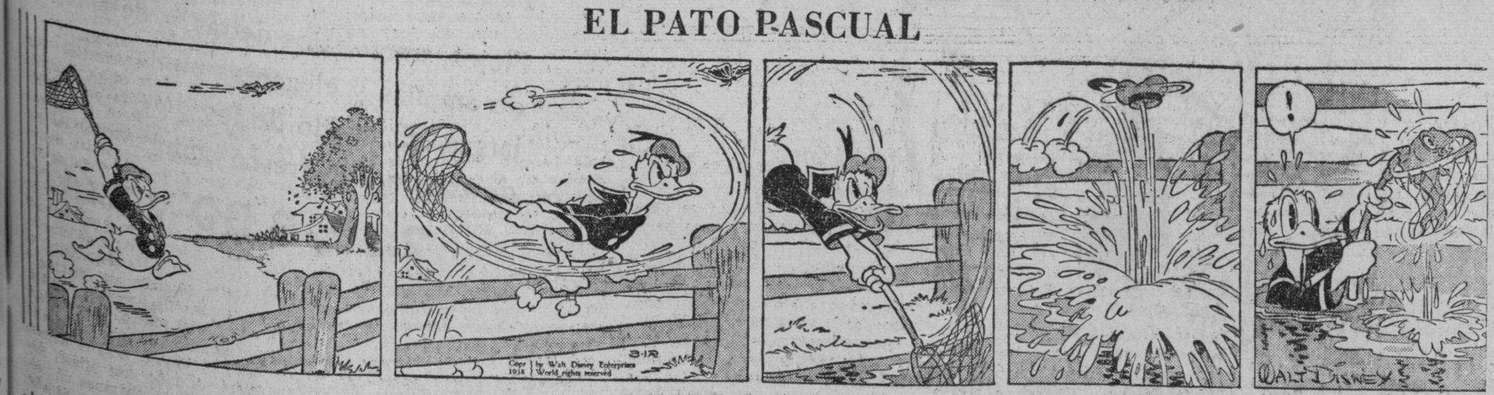

# EL PROFESOR NIMBUS

# RAREZAS del CINE

Por el Capitán Roscoe Fawcett

M.E.C.D. 2016

# PIDEN LOS PROPIETARIOS QUE SE LES REDUZCA EL PRECIO DE LAS PLACAS DE LA NUEVA NUMERACION

## EN VEZ DE $1.25 POR CADA UNA, QUIEREN QUE EL MUNICIPIO LES COBRE LA MITAD DE ESA SUMA

### Así se ha hecho en otras Municipalidades de América, dicen en su petición. El Municipio cooperará al lucimiento de las fiestas conmemorativas del Día de las Américas, el día 21

Un grupo de vecinos de las barriadas de Luyanó, Lawton y Santos Suárez, nos ha hecho entrega de una copia de la comunicación que acaban de dirigir a la Alcaldía de la Habana interesando que a los propietarios modestos de fincas urbanas, especialmente a los que no tienen más que una o dos, se les cobre tan sólo la mitad o menos del cargo de $1.25 que se les va a aplicar el próximo día 25, por el importe de la placa de la nueva numeración de casas dispuesta por la administración.

En justificación de su solicitud, los mencionados señores alegan que el costo de las citadas placas es excesivo, por lo que bien podría la «Compañía de Suministros de la Habana, S. A.», que las ha fabricado, reducir la ascendencia del reintegro a los dueños de los inmuebles modestos, que son sólo unos cuantos millares.

Para decidir al señor alcalde en ese sentido, los peticionarios agregan que un problema semejante fué resuelto hace poco, de esa manera equitativa, creando dos tarifas, solvente y económica, en varias municipalidades hispanoamericanas.

**Licencia al alcalde**

El doctor Antonio Beruff Mendieta, Mayor de la ciudad, se halla en uso de licencia desde anteayer.

Hasta el lunes, según nos informan, no volverá al alto cargo, en el que le sustituye interinamente el presidente del Ayuntamiento, señor Francisco Rivero San Román.

**Suspendidas las consultas**

En el hospital municipal «General Freyre de Andrade» se han suspendido hoy todas las consultas externas, siguiendo una antigua costumbre de Semana Santa.

Asimismo ha quedado restringida la entrada en el mencionado establecimiento, no facilitándose pases más que a las personas que allí tienen hospitalizados enfermos de suma gravedad.

**Cooperación municipal al Día de las Américas**

Celebrándose el próximo 21 de los corrientes, el «Día de las Américas», el departamento de Cultura municipal, que dirige el doctor Manuel de J. Calás, ha dispuesto que se verifique en el Anfiteatro Nacional, la noche de ese día, un acto de cooperación a la «Sociedad Colombista Americana».

En consecuencia, tendrá lugar allí, a la hora indicada, un espléndido concierto con el siguiente programa:

Primera parte:

La Banda Municipal interpretará: «Himno Panamericano», de Francisco Rodríguez; «Cantos de Cuba» (mosaico cubano, de C. Herrero.

La recitadora señorita Gilda Lois, tendrá a su cargo las poesías: «Guitarra», de Américo Alvarado; «No es culpa mía», de Amado Nervo; «La fuga», de José Santos Chocano; «La primavera», de Jaime Torres Bodet; «Canción del hilo de agua y la inmensidad», de Regino Pedroso; «Balada de los ojos azules», de José Angel Buesa; y «Hermano Viento», de José Pedroni.

En la segunda parte, por la Banda Municipal: «Mírame así» (habanera), de Joseíto White; «La comparsa» (danza), de Ernesto Lecuona.

Y las composiciones poéticas: «Nada más», de Andrés Piedra Bueno; «Relato del beso de San Francisco al leproso», de Juana de Ibarbourou; «Cena de amantes», de Josefina de Cepeda; «Noche lúgubre», de Alfonsina Storni»; «Anoche me robaste», de Esther Costales, y «La canción de las Antillas», de Luis Llorens Torres, recitadas por la señorita Gilda Lois.

Pondrá fin a este magnífico programa nuestro Himno Nacional, de Perucho Figueredo.

**Próximo cobro por fincas urbanas**

En el Municipio se está ultimando ya el cobro del cuarto trimestre de fincas urbanas, que asciende a la importante suma de $550,739.05, lo que representa un aumento de unos siete mil pesos más sobre el cargo anterior.

Dichos recibos serán enviados a taquillas para el 25 de los corrientes, donde durante diez días hábiles serán despachados a los contribuyentes con un 5 por ciento de bonificación por pronto pago.

**Elevadas al Ayuntamiento las protestas gremiales**

De un momento a otro serán elevadas al Ayuntamiento, por la Alcaldía, todas las protestas formuladas contra los repartos de cuotas contributivas hechos por los gremios constituídos al efecto.

Como ya publicamos, dichas protestas son numerosas.

Ahora toca resolver a la Comisión del Impuesto Industrial de la Cámara Municipal.

**Transfirió su sesión la Junta de Amillaramiento**

La Junta de Amillaramiento Municipal, que debió celebrar ayer su correspondiente sesión reglamentaria, la suspendió en atención a la solemnidad cristiana del día.

En consecuencia, la misma se celebrará el próximo martes, según nos comunica el secretario del citado organismo, señor Tirso Díaz.

**El problema del agua**

Independientemente de la gestión cívica que un grupo de ciudadanos, bajo los auspicios del «Centro de la Propiedad Urbana de la Habana» viene realizando para cooperar con el Municipio a resolver el grave problema derivado de la escasez de agua, el alcalde de la ciudad, doctor Antonio Beruff Mendieta convocará en breve a los señores concejales para buscar una fórmula de solución final al asunto.

Logrado ese propósito, el Ayuntamiento la tratará en sesión pública, para elevarla después de aprobada a los altos poderes de la nación.

**Para evitar la prescripción de adeudos**

Dentro de pocos días, según anunciamos anteayer, el Municipio habanero, por medio de la Jefatura de Impuestos, sacará a público remate ocho inmuebles cuyos propietarios adeudan contribuciones del ejercicio 1934-35, próximo a prescribir.

Más adelante, las industrias y comercios serán afectadas por esa drástica disposición contra los morosos, ya que para el día 25 de los corrientes se llevará a cabo, asimismo, el remate de una fábrica de fideos situada en la calle Destrampes 84, en la Víbora, cuyos dueños deben a la municipalidad más de un millar de pesos por tributos.

Como de costumbre, esta subasta se adjudicará al mejor postor, debiendo depositar previamente los licitadores en la secretaría de la administración el 10 por ciento del importe de dicho establecimiento, de acuerdo con la tasación de los peritos.

**Muchas adhesiones al banquete de los mesilleros**

El banquete-homenaje que el «Comité Pro-Mejoramiento del Mesillero del Mercado Unico» ofrecerá el próximo 15 de mayo al distinguido concejal Alejo Cossío del Uino, está llamado a constituir un franco éxito, ya que son numerosas las entidades y personas adheridas hasta la fecha al misma.

El señor Juan Vega, presidente del citado Comité, nos ha prometido para en breve la primera lista de adhesiones a dicho acto, al que asistirán como invitados de honor los reporters del Municipio.

**Contra los limpia-botas**

El próximo lunes, según nos informó el jefe de Apremios del departamento de Impuestos Municipales, serán recogidos, mediante el personal necesario, más de sesenta sillones de lustrar calzado, cuyos dueños no han pagado oportunamente el arbitrio de $2.75 anuales que les corresponde.

Dichas pertenencias serán conducidas en camiones a los Fosos Municipales, salvo que los interesados abonen en seguida el adeudo.

**Proyectos de repartos de cuotas, ya aceptados**

En una comunicación al señor alcalde, el jefe de Impuestos Municipales, doctor Antonio Lancís, ha impartido su aprobación a los proyectos de repartos de cuotas contributivas formulados por los siguientes gremios:

Tiendas de efectos de talabartería, Fábricas de perfumes, Bazares de ropa hecha, Fábricas de jabón sin perfumes, Casas de huéspedes, Posadas, Hoteles y Figones, Sastrerías con géneros, Almacenes de tabaco en rama, Almacenes de relojes, Tiendas de libros y Estudios fotográficos.

Parece ser que la Secretaría de Sanidad se propone solicitar el concurso de los Alcaldes para evitar la rabia entre los vecinos, y no comprendemos qué pueden hacer los Alcaldes. Unicamente que la Secretaría de Sanidad se haya enterado de que los vecinos que tienen que pagar contribuciones, cuando las pagan, ¡les da una rabia!

Sí, porque influencia con los perros, no creemos que la tengan los Alcaldes para evitar que muerdan: al menos al de Marianao, no le hacen caso.

Para trajes hechos, para caballeros, finos (los trajes) «La Ciudad de Londres», de Galiano, 116, con su marca «Paramount». Pueden pasar años, que el traje «Paramount» mantendrá siempre su forma inicial. Por eso son trajes «para caballeros»: porque un caballero siempre debe mantener, sin perderlas, las buenas formas.

Nada, que en los Estados Unidos parece que se piensa en serio en la conveniencia de establecer el certificado pre-nupcial para garantizar la salud de los contrayentes, cosa que también está estudiando el Secretario de Sanidad para establecer en Cuba, como propugnaba el difunto López del Valle. O sea, una especie de examen de capacidad, que ha sido precisamente la causa de la gresca universitaria.

Bueno, y al que ejerza las funciones de casado sin título de capacidad, ¿qué le pasará? Porque habrá que castigarle, también, por ejercicio ilegal.

Hoy es el santo de las Glorias, así que todos los novios están obligados a llamar por teléfono a Maxenchs y Vázquez (los artistas floricultores de Consulado y San Miguel) al número M-1048 y ordenar un ramo, cesta, etc., para la amada. Sí, porque no hay uno que no le haya dicho alguna vez a su chiquita: —¡Mi gloria! Y hoy es su santo.

En Berlín creen que el discurso de Roosevelt ha sido «un pitazo de sirena» y puede que lo sea: el caso es que, entre su discurso ante la Unión Panamericana, que ratifica la Doctrina de Monroe, y las recomendaciones al Congreso, de créditos por más de siete mil millones de pesos (una cifra casi astronómica) cualquiera pierde la «sirenidad».

De todos modos, un «pitazo de sirena» no creemos que sea cosa como para alarmarse; más alarma un pitazo de sereno.

Hay algunas mamás que, para que no sean malos sus niños, les dan azotes y eso, les juro a ustedes que no es científico. No hay más que preguntar al médico y verán cómo no es científico. Los buenos médicos aconsejan todos, que se dé a los niños leche condensada «La Lechera», que es sana y pura, y así no hacen falta los azotes. Porque se crían los niños buenos, y los buenos, no son malos. ¡Científico!

Bueno, pues ya saben ustedes: el lunes comenzarán los Consejos de Secretarios que han de celebrarse todos los días, de cuatro a seis de la tarde o, lo que es lo mismo: que antes se celebraban los consejos de tarde en tarde y ahora, todas las tardes. Que parece lo mismo, pero no lo es.

Lo malo está en que ya se [illegible] to la gente de una manera, que nadie hace caso de [illegible]

Y sin embargo, las mujeres todavía hacen caso de consejos, cuando no son de Secretarios, como éste, por ejemplo: que deben pasar por el «Almacén Martínez», de Muralla, 74, esquina Villegas (ojo: acera de los pares) a ver las telas de verano de estampaciones y colores enteros de última novedad: y los encajes bordados suizos. Y este consejo no es de Secretarios, porque yo no lo soy.

Este sí que es «el buen ladrón»; «Pie de Franela», el fantasma que tiene locos a los policías de Londres, a quienes se ha ofrecido un premio de diez libras y dos semanas de vacaciones para el que le prenda. Así que, el guardia que coja a «Pie de Franela», engordará de satisfacción. Por lo pronto, ganará diez libras.

Lo malo es que se sabe que el ladrón es cojo, porque si no lo fuera no sería «Pie de franela», sino «Pies». Y se sabe de qué pie cojea.

Ahora la Policía espera que meta un día la pata.

«Partagás» y nada más. Es la máxima de todo buen fumador, que no quiere verse engañado por los tantos vendedores de tabacos «legítimos de Vuelta Abajo», especiales para turistas sin paladar. Pero el que tiene buen gusto, no se chupa ese disgusto porque pide «Partagás», y nada más. Que es la marca de la gente elegante. Vamos, la gente de muchos humos...

Ya saben ustedes, caballeros del Comercio e hidalgos de la Industria: hoy, sábado de Gloria, pueden volver a las andadas; es decir, a llamar por teléfono a esta Administración para que les visite Aristigueta para tratar de sus propagandas «carcajeleras» o, lo que es lo mismo, en esta risueña sección de «CARCAJADAS».

Se garantiza el éxito porque las «CARCAJADAS» siempre han producido efectos muy optimistas.

JOTA ARIS.

## LOS REPORTERS TENDRAN UN LOCAL PARA ELLOS EN EL EDIFICIO DE LOS JUZGADOS

El Dr. Enrique Alonso Pujol, Secretario de Justicia, cederá un local en el edificio de los Juzgados de Instrucción, Prado 15, para que los repórters judiciales de los diversos periódicos puedan confeccionar sus informaciones sin que sean molestados por persona alguna.

La instalación de ese departamento reporteril se llevará a cabo en la entrante semana y ha sido sugerida por el doctor Raúl García Cabrera, quien ha hecho las gestiones en favor de los chicos de la Prensa. Entre iniciativas de los compañeros Aldo Giró, Armando Canalejo, Moreno negro, M. Cruz y Varela.

Constará el departamento de [illegible]rós, máquinas de escribir, neveras, [illegible] caparates y otros muebles, así como lápices y papel para cuartillas.

Los reporteros han quedado sinceramente agradecidos al Secretario de Justicia y al doctor García Cabrera, quienes no han reparado un instante en que la idea cristalizara en breve.

**Recurso sin lugar**

Por la Secretaría de la Presidencia han sido declarados sin lugar los recursos interpuestos por Ana Isabel, Sergio y Rafaela Soutelo, J. López Fundora, Juan Manuel Gómez y Nicolás Merino.


50 ANIVERSARIO
1888 1938
MEDIO SIGLO DE SUPERACION COMERCIAL EN BENEFICIO DEL PUBLICO

Nuevas Camisas de Verano.

¡Cuellos bajos y semibajos, frescos, cómodos, de una apariencia siempre pulcra y elegante!

TELAS Y DISEÑOS DE RIGUROSA NOVEDAD
CORTE Y CONFECCION "ENCANTO"

CUELLOS NEW YORK

Flojos, semibajos, de puntas semiabiertas, con botones. Ofrecen siempre una apariencia elegante y pulcra. Propios para llevar con trajes de dril, crash, etc.

2.50

CUELLOS LONDRES.

Un estilo de cuello semibajo, flojo, abierto, con botones, excepcionalmente cómodo y fino. Sienta bien a todos los hombres y ofrece siempre una apariencia fina y distinguida.

2.50 y 3.00

CUELLOS PARIS

Flojos, muy bajos detrás y delante, de amplias y elegantes puntas semilargas. El cuello de los días fuertes de verano. Muy fresco y muy cómodo

2.50, 3.00 y 3.50

CUELLOS KENT.

Cuellos semibajos, para almidonar, en apariencia altos, de puntas separadas. Un cuello sumamente confortable y elegante, propio para "más" vestir.

2.50 y 3.00

PLANTA BAJA

El Encanto

Los artículos que usted nos pida por carta le serán enviados inmediatamente. Depto Postal.



¡Hoy, día de las Glorias!

Un regalo de El Encanto es la felicitación más expresiva.

El Encanto


M.E.C.D. 2016

9A SECCION Z

TELEFONOS:
Dirección . . . . . M-2856
Jefe de Redacción M-1287
Sección de Sports . M-7912

# DIARIO DE LA MARINA

TELEFONOS:
Quejas . . . . . M-7911
A. Clasificados . M-7915

9A SECCION Z

AÑO CVI — ACOGIDO A LA FRANQUICIA POSTAL — LA HABANA, SABADO, (DE GLORIA), 16 DE ABRIL DE 1938 — EL PERIODICO MAS ANTIGUO DE CUBA — PAGINA DIECISIETE

LA ACTUALIDAD

## "¡NO! ¡NO QUEREMOS LA GUERRA!"

Así se titula, según lo dijimos ayer el notabilísimo artículo que contra la intervención directa de Francia en España, forjada por Cot, por Bonnevay y por Blum, ha publicado en «Le Journal», de París, el insigne y vigoroso escritor francés Edouard Herriot.

Es un patriótico y contundente alerta que pone ante los ojos de su pueblo con luminosa e intensa visión las traidoras maniobras de los rojos españoles y los pavorosos desastres a que la desatentada política de los jefes del Frente Popular de Francia la querían arrastrar.

Entresacamos, según lo prometimos, sus párrafos más culminantes:

«El frente gubernamental —conviene— se hunde en España. La descomposición en la retaguardia y la desbandada en la vanguardia.

Mañana, la España roja dislocada —aquí, Valencia; allá, Barcelona; más allá, Madrid— no ofrecerá más que trozos esparcidos a la ofensiva de los nacionales.

Que se lamente o que guste, los hechos son así.

Ante el peligro que les apura, los jefes republicanos se vuelven desatinadamente hacia nosotros. El presidente del Consejo, Negrín, acaba de pasar dos días en París; el embajador Ossorio y Gallardo se agarra a los faldones de la levita de nuestros hombres públicos. Naturalmente, nuestros comunistas nos amenazan con ir a socorrer al «Frente Popular», con poner la fuerza francesa al servicio de Barcelona, con hacer correr la sangre francesa para la defensa de Madrid.

«AYUDAR A ESPAÑA A VENCER, ES SALVAR A FRANCIA. **En el frente de Aragón se juega la salud de Francia».** He ahí lo que osan imprimir. Y se sabe que locos furiosos se han atrevido a pedir al Gobierno el envío de dos divisiones al otro lado de los Pirineos.

El pueblo francés quiere la paz. No permitirá semejantes aberraciones.

No discutamos —sigue escribiendo— el fondo de las cosas. Decir que Franco, en España, representa a una minoría de sublevados, es UNA MENTIRA. El escrutinio del 26 de febrero de 1936 dió, al otro lado de los Pirineos, 4.497.000 sufragios al «Frente Popular» y 4.910.000 a sus adversarios. Sólo una «combinación» electoral pudo traducir esos resultados en 177 puntos para las derechas y en 295 para el partido revolucionario.

Victoriosas por esta trampa, las izquierdas españolas abusaron salvajemente de su éxito fraudulento. El inmundo asesinato de Calvo Sotelo prendió el fuego a la pólvora. Desde hace más de veinte meses la guerra destroza a una noble nación.

Desde el principio, el extranjero se ha mezclado en esta querella. Fueron los voluntarios franceses y belgas los que, en agosto de 1936, defendieron ferozmente a Irún.

Se dice: «Alemania e Italia se disponen a perturbar al mundo por el fuego y el hierro. Salvemos a la España republicana; si no, en la guerra que viene, tendremos, aparte otras amenazas, las que nos llegue de los Pirineos».

«Eso no es verdad». Franco no es enemigo de Francia. En tono de sinceridad que no olvidaré jamás, me dijo el pasado mayo, que jamás consentiría hacer de España una colonia extranjera. Pero, aunque se pudiera dudar de sus afirmaciones, ¿qué cerebro entontecido puede concebir la idea, para evitar un pretendido peligro, de precipitarse en él?

Intervenir en España, es PROVOCAR LA GUERRA INSTANTANEAMENTE, una guerra en tres frentes: Vosgos, Alpes, Pirineos. Para escapar a peligros imaginarios, nos hundiríamos en peligros reales, inmediatos, insuperables.

«En una hora trágica, en una hora esencialmente aguda, nos encontraríamos solos en Europa si obrásemos como lo desean nuestros extremistas.

«Es preciso no engañarnos. Jamás, en ningún caso, bajo ninguna forma, aceptaría Inglaterra que los Soviets realizasen, de hecho, la vieja política tradicional de la eterna Rusia. El triunfo de los rojos en España, en Barcelona, Valencia, Alicante, transformadas en puertos rusos, es el mundo eslavo introducido en el Mediterráneo. Inglaterra no puede consentir eso.

Para Francia, tan amenazada ya, TODA INTERVENCION en España, es una carrera demente hacia la muerte.

«Son los mismos hombres que, desde hace veinte años, se han opuesto frenéticamente a toda solución de energía, cuando éramos los más fuertes, son los partidarios de la paz «a cualquier precio», son los predicadores de la objeción de conciencia, son los apóstoles del desarme «unilateral», los que nos reprochan ahora nuestra falta de audacia.

¡Ah, no!.. ¡Demasiado tarde!.. A nosotros nos toca ahora gritar: ¡atrás, los cañones y las ametralladoras!» No queremos que lluvias de sangre oscurezcan este cielo de primavera. Nos negamos a ir. ¡Nos sublevamos!

Demasiados jóvenes franceses iluminados se han hecho asesinar en tierras de España por la defensa de una ideología loca. ¡Hay que acabar con eso! Muchas esperanzas de inteligencia con naciones vecinas parecen aún más inciertas que nunca. Quieda España. No la obliguemos a tratarnos como a enemigos. Si no tenemos interés en ver a otras potencias al otro lado de los Pirineos, menos interés aún tenemos en ver reinar allí a Moscú. Y, sobre todo, ¡nada de guerra! Los que han empujado a la liberación progresiva, al rearme continuo de Alemania, se llevan ahora a la boca el clarín de Déroulède.

¡Basta! No vamos. No aceptamos el batirnos. Las madres de Francia se alzarán todas para impedir el asesinato de sus hijos.

Que la España roja se las arregle como pueda. Que los Azaña y los Indalecio Prieto salgan como puedan de una situación que han forjado con sus propias manos. La sangre francesa es preciosa. No podemos sacrificarla más que para la defensa de nuestro suelo y de nuestros hogares. ¡Silencio a los criminales que quieren empujarnos por la fuerza al matadero!

¡Viva Francia!.. Y ¡viva la paz!»

¡Párrafos bizarramente gallardos! ¡Párrafos entrañablemente ungidos del verdadero espíritu de paz, de nacionalismo y de humanitarismo! ¡Párrafos formidables como catapultas contra los traidores de España y contra sus camaradas de Francia que, aprovechándose de su fuerza gobiernista, pretendían explotar el valor de su pueblo y las vidas de sus compatriotas para salvar a los rojos españoles de un derrumbamiento inevitable que ellos mismos se buscaron con la más inicua violación de todas las leyes humanas y divinas y con la más degradante dejación de todo sentimiento de honor, de dignidad y de decoro!

Inri ignominioso el que Edouard Hesley ha clavado con su pluma en la frente de los Prieto y de los Azaña. ¿Cómo no se iba a erguir al conjuro de su voz apocalíptica el pueblo francés? ¿Cómo no se iba a desmoronar el deleznable tinglado de los Cot, de los Boncour y de los Delbós?

**León ICHASO**

# LA DOMINACION ROJA EN ALCORISA CONSTITUYE UNA DE LAS PAGINAS MAS DRAMATICAS QUE HA ESCRITO EL ANARQUISMO EN LA ZONA DEL BAJO ARAGON

## *LA PRENSA DE GALICIA ELOGIA EL RASGO DEL JEFE DEL ESTADO AL CONMUTAR LA PENA DE MUERTE A 4 CUBANOS*

### Condenados por consejo de guerra con todas las garantías de justicia a estas horas estarían ya fusilados

Las gestiones realizadas por el Representante Consular de Cuba en La Coruña, secundando las realizadas desde La Habana por familiares y amigos, tuvieron feliz resultado

En «La Voz de Galicia» de La Coruña encontramos la siguiente información referente a cuatro de los cubanos condenados a muerte e indultados por el Generalísimo Franco, noticia de la que informamos oportunamente:

«En la revuelta y extraña confusión de individuos de todas las nacionalidades, hombres de muy diversos países, a quienes los vaivenes de la guerra van mostrando como enemigos mercenarios de la España auténtica o como autores de grandes delitos perpetrados en este territorio y merecedores del condigno castigo, no es raro que figuren súbditos cubanos.

La constante relación de Galicia con la Isla de Cuba determina una mayor afluencia aquí de gentes aventureras que arrastradas por las pasiones, por móviles mezquinos o sencillamente por la fatalidad han delinquido y que, aprehendidos al fin, tuvieron que comparecer ante nuestros Tribunales Militares.

Severos tanto como justos fueron, por ejemplo, los fallos que desde el año último hasta la fecha recayeron en sucesivos Consejos de Guerra contra cuatro desdichados sujetos que nacidos en Cuba, a nuestra tierra han venido a parar y a ser juzgados por razón de sus actos y malandanzas de su destino.

A los cuatro se les condenó a la pena de muerte, y fusilados estarían ya, de no haber apelado en reiteradas ocasiones a la reconocida piedad del Generalísimo Franco, el digno cónsul de Cuba en La Coruña, don Eduardo Alvarez; respondiendo a su vez a angustiosos ruegos de familiares de los reos previo asentimiento del Gobierno de su país.

Generoso el Caudillo se dignó escuchar en los cuatro solemnes trances las oficiales alegaciones y súplicas del representante consular cubano; testimoniando así su magnanimidad y también la consideración y personal afecto que siente por la hermosa isla; antigua colonia española siempre bien recordada.

Ejercitó, pues, su alta prerrogativa de indulto en los cuatro reos, conmutándoles la última pena por la inmediata; y así ha ido comunicándoselo en cada caso al señor Alvarez a la Secretaría de Estado de Burgos; por orden del Caudillo.

Alcanzó el perdón a Francisco Comesaña Rendo—condenado en Consejo de Guerra verificado en Santiago. Enero de 1937.

A Manuel Louris Beceiro—condenado en Consejo de Guerra que se efectuó en Melilla. Abril de 1938.

A Adonis Morón Silva—condenado en Consejo celebrado en Santiago—. Febrero de 1938.

Y a José Manuel Pazos Piveiro —condenado en Consejo habido en Ferrol—. Indultado hace unos días, a fines del mes pasado.

Entre la respetable colonia cubana tan numerosa en La Coruña, produjo gratitud honda la bondadosa y especial solicitud con que el glorioso Generalísimo Franco se dignó escuchar las peticiones que en nombre de Cuba y ya por tantas veces se hicieron a sus nobles sentimientos. Fueron muy expresivas las manifestaciones que en tal sentido se reiteraron al cónsul; al mismo tiempo que se le felicitaba por el buen resultado de sus diligentes gestiones. Y aun es posible que el cordial reconocimiento por la singular merced del Caudillo se exteriorice de adecuado modo, en un sentido documento.

Reciba también nuestros plácemes el representante consular cubano en La Coruña, cuya celosa actuación nos es grato hacer pública.—S.»

EL MEJOR REGALO PARA GLORIA
¡¡UN CUADRO!! Los CUADROS siempre recuerdan al donante!

Cuadros de Salón, de moderno montaje, terminados con su corona, cordón y borla de seda

EL ARTE GALIANO 118 (Entre Zanja y Dragones)
(La casa indicada para comprar CUADROS y MOLDURAS)

La Casa Fine
Fábrica de colchones, colchonetas, camas, cunas y muebles para niños.
VEA NUESTROS PRODUCTOS Y LUEGO COMPARE
GRANDES REBAJAS EN TODOS LOS ARTICULOS
Cuatro casas con estas direcciones:
Monte 26, M-7575; Galiano y Barcelona, M-8067; Neptuno e Industria. M-6767; Neptuno y Perseverancia. Tel. U-3822

## El Fuero del Trabajo en la nueva España

(Especial para DIARIO DE LA MARINA

Por Carlos Deambrosis-Martins

Con este título de rancia hispanidad histórica y jurídica, el Jefe del Nuevo Estado español ha promulgado el Estatuto del Trabajo que constituye una de las bases esenciales de la organización de la Nueva España. El Consejo Ejecutivo de FET, tras breves y densas deliberaciones, redactó ese texto, que la autoridad del general Franco sancionó luego con su presencia, con sus palabras y con su firma, hallando en él una interpretación plena de la justicia social, progresiva y humana que el Movimiento Nacional, sus jefes y sus huestes proclamaron siempre como inherente a la realización de la paz en la victoria.

Quienes acusaban al régimen nuevo de España de estrechamente reaccionario, quienes creían que el triunfo contra el bolchevismo era una actitud puramente negativa que carecía de impulsos generosos, de transformaciones profundas en la estructura del cuerpo social, en la revisión igualadora de los derechos, no ya políticos, sino profundamente humanos, olvidaban que en la nueva era iniciada, la palabrería vana terminaba para siempre y las declaraciones del Caudillo eran el molde previo y seguro donde inmediatamente se fundían y cristalizaban las nuevas realidades españolas.

Estas declaraciones vaticinaron, como dice Knoblaugh, que Franco no se inmovilizaría ante la evolución social del proletariado, que en los problemas del trabajo no se estancaría en un «statu quo» tímido o retrógrado, que en este aspecto fundamental, su obra sería auténticamente revolucionaria, sin que los derechos y los estímulos de los demás elementos de la producción dejaran de verse garantizados y sin que el Estado destruyera en el orden económico la libertad de iniciativa, aunque controlara y asegurase sólidamente la regularidad y estabilidad del ritmo social de la vida del trabajo.

Esta fórmula feliz viene recogida en la Carta promulgada. Una declaración inicial sienta el concepto y la doctrina del trabajo, manual e intelectual; proclama que «por ser esencialmente personal y humano, el trabajo no puede reducirse a un concepto material de mercancía, ni ser objeto de transacción incompatible con la dignidad de quien lo preste»; y asegura que «el Estado valora y exalta el trabajo, fecunda expresión del espíritu creador del hombre, y en tal sentido lo protegerá con la fuerza de la ley, otorgándole las máximas consideraciones y haciéndolo compatible con el cumplimiento de los demás fines individuales, familiares y sociales». Nadie queda excluído: «Todos los españoles tienen derecho al trabajo. La satisfacción de este derecho es misión primordial del Estado».

Estas prerrogativas tienen a su vez su consecuencia recíproca: «El trabajo como deber social será exigido inexcusablemente, en cualquiera de sus formas, a todos los españoles no impedidos, estimándolo tributo obligado al patrimonio nacional». Y la dignificación de este deber llena varios apartados del título primero.

En el título segundo «el Estado se compromete a ejercer una acción constante y eficaz en defensa del trabajador, su vida y su trabajo. Limitará convenientemente la duración de la jornada para que no sea excesiva, y otorgará al trabajo toda suerte de garantías de orden defensivo y humanitario. En especial, dice, prohibirá el trabajo nocturno de las mujeres y niños, regulará el trabajo a domicilio y libertará a la mujer casada del taller y de la fábrica». Instaura las vacaciones anuales retribuídas y dispone además la creación «de las instituciones necesarias para que los trabajadores tengan acceso al disfrute de todos los bienes de la cultura, la milicia, la salud y el deporte».

En el título tercero se establece que «la retribución del trabajo será, como mínimo, suficiente para proporcionar al trabajador y su familia una vida moral y digna; «se instaura» el subsidio familiar por medio de organismos adecuados» y se dispone que «gradual e inflexiblemente se elevará el nivel de vida de los trabajadores en la medida que lo permita el superior interés de la Nación».

Se fomenta el artesanado, «herencia viva de un glorioso pasado gremial» y se prevé la protección del trabajo agrícola en función directa de la revalorización de los productos del campo, de la propiedad y estabilidad rurales y del perfeccionamiento técnico del cultivador.

En fin, los problemas del crédito, de la previsión y asistencia social en todas sus manifestaciones, desde el paro forzoso hasta la invalidez y el retiro obrero, encuentran en el legislador un recuerdo concreto que incorpora sus soluciones más eficaces al cuadro social de la nueva España.

El capital, puesto en función de la estabilidad y mejora de la producción y de sus elementos humanos; el concepto nacional y solidario de aquella y la interpretación cristiana de las ideas de familia y de propiedad, completan los horizontes prácticos de esta ley memorable, modelo y norma de un futuro muy próximo...

Los postulados vitales del sistema corporativo cristalizan, por último, en la organización de «todos los factores de la economía» encuadrados a través de los respectivos sindicatos verticales», «corporaciones de derecho público que se constituyen por la integración en un organismo unitario de todos los elementos que consagran sus actividades al cumplimiento del proceso económico dentro de un determinado servicio o rama de la producción ordenado jerárquicamente bajo la dirección del Estado». F.E.T. y de las J.O.N.S. presidirá y ordenará esta misión reconstructora y salvadora de la vida, de la riqueza y del trabajo de España.

Y en plena contienda victoriosa por la supervivencia de la Nación y por su restauración definitiva atento a su sacrificio colectivo «el Estado se compromete a incorporar la juventud combatiente a los puestos de trabajo, de honor o de mando, a los que tienen derecho como españoles y que han conquistado como héroes»

Tal es el Fuero del Trabajo en la Nueva España, expuesto con la más rigurosa objetividad, dentro del cuadro y norma de nuestra publicación.

París, abril 1938.

(«París-Prensa»)

### EL VIERNES SANTO EN EL VATICANO

VATICANO, marzo 15. (AP).—En esta ciudad se celebraron austeramente los actos del Viernes Santo. Los dignatarios de la Iglesia, el Santo Padre con 18 Cardenales, concurrieron a la misa de la Capilla Sixtina. El acto revistió la pompa sombría del ritual de los muertos.

Para comprar toda clase de artículos de ferretería, diríjase a la casa que mejor surtido tiene y precios le puede ofrecer.
LATON Y COBRE: Chapas. Angulares. Flejes. Planchuelas. Tubos. Alambre.
ALUMINIO: Chapas. Angulares. Alambre.
METAL BLANCO: Chapas de todos calibres.
E. FERNANDEZ y Ca. S. en C.
(Importadores de ferretería)
PADRE VARELA 69 Y 71, ESQUINA A SAN RAFAEL
Teléfonos U-5215 y U-5371. CABLE: "TAMAYAN"

## El famoso Calvario fué incendiado después de destruirlo todo y de profanar las imágenes y reliquias

No sólo fueron asesinados por los rojos centenares de vecinos del pueblo, sino que éste se convirtió en cementerio de todo el Bajo Aragón, pues allí hacían los fusilamientos

ALCORISA, abril 15 (SE). Por E. Fuembuena.—Seguimos nuestra ruta por los pueblos liberados. Este del que hoy vamos a escribir, guardaba entre las piedras que ahora hemos visto removidas por los bombazos, los mejores recuerdos de nuestra infancia. Alcorisa ha sufrido, como ninguno, los rigores del paso de la horda. Las casas de la carretera, vía principal de la villa, ofrecen enormes boquetes por los que se asoman sillas, camas, armarios, restos de ajuares que allí habíanse ido acumulando durante años y años; las de la plaza de los Arcos están en el suelo y sólo se mantiene en pie un edificio de ladrillo que habían comenzado a construir los rojos sobre el solar de dos casas destruídas por ellos, para dedicarlo a cine y salón de recreo.

También se ha salvado el Ayuntamiento construcción severa sobre cuyos muros esculpieron hace veinte meses de este rótulo: «Alcorisa, cuna de la anarquía bajo-aragonesa, saluda a sus libertadores catalanes».

Por sus calles hemos andado durante toda la tarde. No hay gente. Los que no fueron obligados a marchar con los rojos, se han refugiado en las masías y vuelven lentamente.

Alcorisa, saqueado, semidestruído y con sus campos sin cultivar, es un pueblo en quiebra.

Pero la quiebra económica va unida también a una quiebra moral que es preciso remediar con urgencia. Veinte meses de terror, veinte meses de asesinatos, violaciones y atropellos, han roto los nervios y las energías de la desdichada población civil, que todavía no ha despertado de la horrible pesadilla vivida.

Los pocos hombres con quienes hemos hablado vuelven la vista atrás, piensan en los ausentes, en los mozos que se llevó la horda, en sus campos sin trigo y sin olivos, en sus casas desmochadas, y la visión tiene tintes sombríos.

Pero Alcorisa se salvará pronto de esta catástrofe que como un formidable huracán devastador se ha cernido sobre él.

La guerra ha pasado ya. Ahora a trabajar otra vez, a buscar en la tierra los medios necesarios para levantar estas casas destruídas que hoy hemos contemplado con sincero pesar.

**El incendio de un maravilloso calvario**

El día 28 de julio llegaron a Alcorisa las primeras turbas de catalanes. Entraron por la carretera de Alcañiz y para recibirlas salieron a las afueras de la villa todos los ex remistas del pueblo con la banda municipal de música.

Empezaron entonces los días aquellos en que las hordas vivían en constante orgía.

Vinos abundantes, mujerzuelas fáciles, fiestas, bailes; en fin, que el pueblo—si por pueblo se entiende lo más vil y depravado de la sociedad —retozaba a sus anchas.

Después de una de estas orgías, milicianos y milicianas, asesorados por dos anarquistas del pueblo, emprendieron la excursión al Calvario famoso, uno de los más venerados de la comarca, y fueron talando, primero, todos los viejos cipreses que bordeaban su senda hasta llegar a la ermita, en la que después de profanarla bárbaramente, mutilando sus imágenes y rompiendo sus cristales, celebraron un baile.

Terminada la orgía roja, los milicianos arrancaron la campana para arrojarla al barranco, y no satisfechos con esta muestra de sadismo, prendieron fuego a la ermita, dentro de la cual ardieron todas las preciadas reliquias que allí se conservaban.

También incendieron la iglesia parroquial de Santa María la Mayor, hasta dejarla reducida a los muros desnudos.

Esta iglesia fué habilitada para garage, y como los coches no podían subir al templo porque su acceso lo tenía por medio de una antigua escalinata, arrancaron ésta y toda aquella zona se transformó en una gran explanada.

En la iglesia de San Sebastián, que se alzaba en la plaza de su nombre, instalaron el depósito de víveres de la Colectividad y una fábrica de embutidos que suministraba a toda la comarca.

Las religiosas de San Vicente de Paúl, cuyo convento lo tenían en la calle Mayor, fueron violentamente expulsadas, y en el edificio se instalaron los jefes de las milicias rojas y los servicios de Intendencia.

**Ciento sesenta y dos fusilamientos**

El día 1 de septiembre de 1936 quedó constituído en Alcorisa el Comité rojo, encargado de asesinar a las personas de orden. Presidía este Comité un sujeto apodado «El Floro», que vivía en el barrio de Cerdeña, y era su verdugo un tal Cabrera, que llegó de Barcelona con las columnas de anarquistas.

El Comité estableció su oficina en el edificio de Correos y Telégrafos, por el que desfilaron en dramático cortejo centenares de personas.

Ciento sesenta y dos condenas de muerte firmó «El Floro», y otras tantas ejecutó el Cabrera contra las tapias del Cementerio y por el camino del Calvario.

No es posible hacer una relación de las víctimas que fueron vilmente asesinadas por esta cuadrilla de malvados que se apoderó de Alcorisa.

Consignemos únicamente el caso del secretario del Ayuntamiento, Don José Decors, que cuando lo arrancaban de su domicilio para llevarlo a fusilar, salió al paso su esposa implorando perdón y un miliciano, por toda respuesta a las lágrimas de aquella mujer, le dió un tremendo culatazo en el pecho, a consecuencia del cual murió poco después.

Alcorisa, ha sido según declaraciones de algunos vecinos, cementerio de todos los pueblos de la comarca, porque allí llevaban a fusilar los desdichados de Berge, Molinos, Más de las Matas, Andorra y Los Olmos.

Un día estaba la cárcel abarrotada de presos, y el «Floro» dispuso que para descongestionarla fueran fusilados catorce detenidos. Se opuso resueltamente otro individuo apodado «El Gato», alegando que «ya era demasiada sangre» y a la mañana siguiente, «El Gato» y los catorce detenidos aparecían fusilados en la cuneta de la carretera de Andorra.

La oleada de sangre, que invadió Alcorisa, alcanza tales y tan horrorosas proporciones que hubo días en el que se mataban grupos de veinte y veinticinco vecinos, dando esto lugar a escenas desgarradoras, cuando las familias encontraban los cadáveres de sus deudos tumbados en los ribazos de las huertas, junto a las tapias del Cementerio, o por las sendas del Calvario.

Los milicianos no permitían que los cadáveres de los fusilados fueran después enterrados a presencia de nadie, para evitar que de esta manera se pudieran conocer las víctimas de cada día.

Alcorisa, es en suma, el pueblo del Bajo Aragón donde con más ferocidad se ha enseñado la chusma.

**Los rojos se han dejado cerca de trescientos mil kilos de aceite**

La riqueza olivarera de Alcorisa es importantísima y este año se recolectó una cosecha no conocida por su cantidad y calidad, desde hacía muchos años.

Funcionaban en el pueblo cuatro grandes fábricas de aceite y la huída de los rojos ha sido tan precipitada, que se dejaron abandonada toda la cosecha del presente año.

Los trujales de las fábricas aparecen rebosantes de aceite y en los almacenes se amontonan cientos de cahíces en aceitunas todavía sin moler.

Según los cálculos que se hacían en el pueblo, existen allí cerca de trescientos mil kilos de aceite y una cantidad enorme de aceitunas.

Parece ser que el Gobierno de la Generalidad había solicitado el urgente envío de todo el aceite del Bajo Aragón, pero la resistencia pasiva de los agricultores hizo que no haya salido de nuestra comarca ni un solo litro del preciado artículo, a pesar de que tanto las calles de Alcorisa, como las de Calanda, Andorra y demás pueblos de la región, están infestadas de grandes carteles, que dicen textualmente:

«Nuestro aceite traspasa las fronteras y nos trae armas. Recoged todo y consumid lo menos posible».

Lo escrito es, a grandes rasgos, la impresión que hemos obtenido de nuestra estancia en la villa y terminamos esta crónica, con las mismas palabras que la empezamos:

Alcorisa es, económica y moralmente, un pueblo en quiebra.

PAÑUELOS BORDADOS EN TODAS LAS LETRAS
LA CASA COFIÑO
"REGALOS QUE NO SE OLVIDAN"
NEPTUNO 87 TEL M-2050

## DEL 14 DE ABRIL

### DISCURSOS

El puñado de desertores que aquí vive, entusiasta del gobierno de Barcelona, antes de Valencia, antes de Madrid, junto con el puñado de simpatizantes que aquí los acompañan, celebraron la fecha de anteayer, aniversario de la trágica República Española, con largos y elocuentísimos discursos.

Estos discursos, transmitidos por radio, hicieron saber al universo entero que merced sin duda al apoyo que prestan a los pobres milicianos que mueren en las trincheras los desertores de aquí, los facciosos no pasarán, y los milicianos ganarán la guerra.

Los discursos—largos y elocuentísimos, lo repetimos con admiración, fueron además preciosos.

El resumen de todos ellos, por cierto muy breve, lo hizo a las pocas horas en Vinaroz el general Aranda.

### MUERTO UN CABECILLA MEXICANO

CIUDAD MEXICO, abril 15 (AP). Despachos de Ciudad Guzmán anuncian la muerte del cabecilla rebelde, Jesús González.

Con otros cuatro hombres, fué muerto González durante una refriega con las tropas federales.

### CONFERENCIO CON BONNET

PARIS, abril 15. (AP).—El nuevo embajador de España, Pascua, sostuvo hoy una larga conferencia con el ministro de R. E., Bonnet, anunciándose qu epresentará credenciales al Presidente Lebrún la semana que viene.

COSAS DE LA GUERRA

## LARGO...

Suiza está al norte de Escocia. Antes no estaba ahí, ya lo sé yo, pero con los trastornos, tan profundos, de la geografía de las Radios, me parece que hoy cae por ahí. El bacalao de Escocia, de este modo, se pesca, ahora, al lado de los Alpes. Hasta ahora se pescaba en Panamá.

Bueno, pues este es el punto: que Largo Caballero se va a Suiza. Acabo de leerlo con asombro, y al mismo tiempo con pena. Marcharse un hombre como él...! Irse un hombre como él, mar adelante, —porque ahora, a Suiza, llégase por mar...— hasta el exilio lejano...! Dejar un hombre como él, en este momento histórico, todos los cementerios españoles de que era dueño absoluto...!

Y luego, a donde va, a Suiza o a Suecia? Se dice a Suiza, lo sé, pero Suecia parece más probable. Puesto él entre Suecia y Suiza, prefiere Suecia a Suiza, yo lo sé. El tiene algo de Suecia en el espíritu, y cuando González Peña, en los tiempos de lucha que pasaron, tenía que condenarle su actitud, sin que él respondiese nunca, también daba sobre él esta opinión:

—Ese hombre se ha vuelto un suecio...!

* * *

Este hombre tiene una historia que es para redactarla en letras de oro... Como estuquista, apenas trabajaba: su genialidad, tan grande, no podía descender hasta el jornal. Su genialidad, tan grande, se reveló de pronto en un conato de revolución obrera. Se alzaron barricadas y hubo tiros... Cayeron en la lucha con la tropa varios trabajadores infelices... En la pelea, preguntaban todos:

—Pero y Largo dónde está...?

Habíase ido a Suecia...? No...!

Habíase ido a Suiza...? No...! Se había ido heroicamente a una buhardilla, donde lo descubrió la policía en la lana de un colchón... Lana por debajo de él... Lana, por encima de él... Lana por la derecha y por la izquierda...

Y él mismo explicó la cosa:

—Es que busco la madre del cordero...!

* * *

Pues en este episodio de epopeya, hubieron de empezar al mismo tiempo su desgracia y su fortuna... El lo hizo conocer como caudillo; él reveló la limpieza de su temperamento socialista; él le proporcionó las pingües cuotas de su lujo de burgués...

Pero ay, le valió a las veces la envidia, ya perpetua, de Indalecio. En la vida de Indalecio son frecuentes también los episodios de heroicidad ejemplar, pero no tiene ninguno a base de la lana de un colchón...! Además, es desde entonces, desde cuando se dice del sujeto que se tiende en la cama a su placer:

—Está tendido a la Largo...!

Y ay, que Indalecio no puede.... No puede soportar este recuerdo, ni esta hazaña, ni esta frase, porque él, desgraciadamente—, tiéndase como se tienda, está siempre tendido a lo redondo...!

* * *

Y ahora, camino de Suiza, con toda su carrera malograda, y cuando ya estaba a pique de que lo transformaran en Lenin....!

Es cierto: se caen las torres...

Es cierto: la dicha un soplo...! De ella dijo el poeta con razón:

«—Es como el heno, a la mañana verde, seco a la tarde...»

Y menos mal que Largo Caballero se dió un buen atracón a la mañana...

* * *

Ay, el Lenin español...! El, que ya se creía tan seguro como Lenin español...! El mismo Prieto le llamaba a veces, medio en serio, medio en broma:

—Camarada Wladimiro...!

Y ahora, nada, la dicha como el heno. Ahora, nada, el recuerdo nada más, y la satisfacción de que él a Prieto siempre le contestaba de este modo:

—Qué quieres, Sinvergüenzoff...?

**Pepe LUIS.**

## ENORME GENTIO SIGUIO A LAS OCHO COFRADIAS QUE DESFILARON POR SEVILLA

SEVILLA, abril 15. (AP.) — Esta tarde salieron las últimas ocho cofradías con el mismo gentío de días anteriores.

A la Virgen de Loreto, patrona de la aviación, le daba escolta una selección de aviadores militares, que eran ovacionados por el público.

Acompañando a la Virgen de Montserrat iban muchísimos catalanes refugiados, los cuales llevaban cirios encendidos.

Las cofradías se dirigían a sus respectivas iglesias, a las que llegarán por la madrugada, seguidas de una muchedumbre enorme.

La noticia de la toma de Vinaroz, Benicarlo y Ulldecona por las fuerzas nacionalistas se conoció cuando desfilaban las cofradías, despertando gran entusiasmo y el general Queipo de Llano fué delirantemente ovacionado por la multitud tan pronto lo distinguió presenciando el desfile de las cofradías en compañía de sus familiares.

SUSCRIBASE Y ANUNCIESE EN EL «DIARIO DE LA MARINA»

PANTALLAS A LA ORDEN
OLMO
AGUILA 133 M-8040

FIJESE EN ESTO
PRECIOS RAZONABLES
BIFOCAL INVISIBLE UNA SOLA PIEZA
$6 PAR AL AIRE O EN ARO
UNA SOLA VISTA EN OCHO FORMAS AL AIRE O EN ARO
DESDE $3 COMPLETO
ABSOLUTA GARANTIA EN LAS RECETAS DE LOS SRES. OCULISTAS
LOS RAYOS X ZALIANO 88 B
ENTRE SAN RAFAEL Y SAN JOSE AL LADO DEL EDIFICIO WESTINGHOUSE

EMBUTIDOS EL MIÑO
APETITO Y SALUD
S. ABUIN Y Cª
LUGAREÑO 160 al 164 - Tf. U-3209

VALLEJO CERCAS PEERLESS
UN MODELO PARA CADA USO Y BOLSILLO
BELLAS-FUERTES-DURADERAS
GALLINAS
INDUSTRIAS NACIONALES VALLEJO, S.A.
CRISTINA-58 (AL FONDO) TEL: A-9382 HABANA

M.E.C.D. 2016

# PIDEN LOS PROPIETARIOS QUE SE LES REDUZCA EL PRECIO DE LAS PLACAS DE LA NUEVA NUMERACION

## EN VEZ DE $1.25 POR CADA UNA, QUIEREN QUE EL MUNICIPIO LES COBRE LA MITAD DE ESA SUMA

Así se ha hecho en otras Municipalidades de América, dicen en su petición. El Municipio cooperará al lucimiento de las fiestas conmemorativas del Día de las Américas, el día 21

Un grupo de vecinos de las barriadas de Luyanó, Lawton y Santos Suárez, nos ha hecho entrega de una copia de la comunicación que acaban de dirigir a la Alcaldía de la Habana interesando que a los propietarios modestos de fincas urbanas, especialmente a los que no tienen más que una o dos, se les cobre tan sólo la mitad o menos del cargo de $1.25 que se les va a aplicar el próximo día 25, por el importe de la placa de la nueva numeración de casas dispuesta por la administración.

En justificación de su solicitud, los mencionados señores alegan que el costo de las citadas placas es excesivo, por lo que bien podría la «Compañía de Suministros de la Habana, S. A.», que las ha fabricado, reducir la ascendencia del reintegro a los dueños de los inmuebles modestos, que son sólo unos cuantos millares.

Para decidir al señor alcalde en ese sentido, los peticionarios agregan que un problema semejante fué resuelto hace poco, de esa manera equitativa, creando dos tarifas, solvente y económica, en varias municipalidades hispanoamericanas.

**Licencia al alcalde**

El doctor Antonio Beruff Mendieta, Mayor de la ciudad, se halla en uso de licencia desde anteayer.

Hasta el lunes, según nos informan, no volverá al alto cargo, en el que le sustituye interinamente el presidente del Ayuntamiento, señor Francisco Rivero San Román.

**Suspendidas las consultas**

En el hospital municipal «General Freyre de Andrade» se han suspendido hoy todas las consultas externas, siguiendo una antigua costumbre de Semana Santa.

Asimismo ha quedado restringida la entrada en el mencionado establecimiento, no facilitándose pases más que a las personas que allí tienen hospitalizados enfermos de suma gravedad.

**Cooperación municipal al Día de las Américas**

Celebrándose el próximo 21 de los corrientes, el «Día de las Américas», el departamento de Cultura municipal, que diirge el doctor Manuel de J. Calás, ha dispuesto que se verifique en el Anfiteatro Nacional, la noche de ese día, un acto de cooperación a la «Sociedad Colombista Americana».

En consecuencia, tendrá lugar allí, a la hora indicada, un espléndido concierto con el siguiente programa:

Primera parte:

La Banda Municipal interpretará: «Himno Panamericano», de Francisco Rodríguez; «Cantos de Cuba» (mosaico cubano, de C. Herrero.

La recitadora señorita Gilda Lois, tendrá a su cargo las poesías: «Guitarra», de Américo Alvarado; «No es culpa mía», de Amado Nervo; «La fuga», de José Santos Chocano; «La primavera», de Jaime Torres Bodet; «Canción del hilo de agua y la inmensidad», de Regino Pedroso; «Balada de los ojos azules», de José Angel Buesa; y «Hermano Viento», de José Pedroni.

En la segunda parte, por la Banda Municipal: «Mírame así» (habanera), de Joseíto White; «La comparsa» (danza), de Ernesto Lecuona.

Y las composiciones poéticas: «Nada más», de Andrés Piedra Bueno; «Relato del beso de San Francisco al leproso», de Juana de Ibarbourou; «Cena de amantes», de Josefina de Cepeda; «Noche lúgubre», de Alfonsina Storni»; «Anoche me robaste», de Esther Costales, y «La canción de las Antillas», de Luis Llorens Torres, recitadas por la señorita Gilda Lois.

Pondrá fin a este magnífico programa nuestro Himno Nacional, de Perucho Figueredo.

**Próximo cobro por fincas urbanas**

En el Municipio se está ultimando ya el cobro del cuarto trimestre de fincas urbanas, que asciende a la importante suma de $550,739.05, lo que representa un aumento de unos siete mil pesos más sobre el cargo anterior.

Dichos recibos serán enviados a taquillas para el 25 de los corrientes, donde durante diez días hábiles serán despachados a los contribuyentes con un 5 por ciento de bonificación por pronto pago.

**Elevadas al Ayuntamiento las protestas gremiales**

De un momento a otro serán elevadas al Ayuntamiento, por la Alcaldía, todas las protestas formuladas contra los repartos de cuotas contributivas hechos por los gremios constituídos al efecto.

Como ya publicamos, dichas protestas son numerosas.

Ahora toca resolver a la Comisión del Impuesto Industrial de la Cámara Municipal.

**Transfirió su sesión la Junta de Amillaramiento**

La Junta de Amillaramiento Municipal, que debió celebrar ayer su correspondiente sesión reglamentaria, la suspendió en atención a la solemnidad cristiana del día.

En consecuencia, la misma se celebrará el próximo martes, según nos comunica el secretario del citado organismo, señor Tirso Díaz.

**El problema del agua**

Independientemente de la gestión cívica que un grupo de ciudadanos, bajo los auspicios del «Centro de la Propiedad Urbana de la Habana» viene realizando para cooperar con el Municipio a resolver el grave problema derivado de la escasez de agua, el alcalde de la ciudad, doctor Antonio Beruff Mendieta convocará en breve a los señores concejales para buscar una fórmula de solución final al asunto.

Logrado ese propósito, el Ayuntamiento la tratará en sesión pública, para elevarla después de aprobada a los altos poderes de la nación.

**Para evitar la prescripción de adeudos**

Dentro de pocos días, según anunciamos anteayer, el Municipio habanero, por medio de la Jefatura de Impuestos, sacará a público remate ocho inmuebles cuyos propietarios adeudan contribuciones del ejercicio 1934-35, próximo a prescribir.

Más adelante, las industrias y comercios serán afectadas por esa drástica disposición contra los morosos, ya que para el día 25 de los corrientes se llevará a cabo, asimismo, el remate de una fábrica de fideos situada en la calle Destrampes 84, en la Víbora, cuyos dueños deben a la municipalidad más de un millar de pesos por tributos.

Como de costumbre, esta subasta se adjudicará al mejor postor, debiendo depositar previamente los licitadores en la secretaría de la administración el 10 por ciento del importe de dicho establecimiento, de acuerdo con la tasación de los peritos.

**Muchas adhesiones al banquete de los mesilleros**

El banquete-homenaje que el «Comité Pro-Mejoramiento del Mesillero del Mercado Unico» ofrecerá el próximo 15 de mayo al distinguido concejal Alejo Cossío del Uino, está llamado a constituir un franco éxito, ya que son numerosas las entidades y personas adheridas hasta la fecha al misma.

El señor Juan Vega, presidente del citado Comité, nos ha prometido para en breve la primera lista de adhesiones a dicho acto, al que asistirán como invitados de honor los reporters del Municipio.

**Contra los limpia-botas**

El próximo lunes, según nos informó el jefe de Apremios del departamento de Impuestos Municipales, serán recogidos, mediante el personal necesario, más de sesenta sillones de lustrar calzado, cuyos dueños no han pagado oportunamente el arbitrio de $2.75 anuales que les corresponde.

Dichas pertenencias serán conducidas en camiones a los Fosos Municipales, salvo que los interesados abonen en seguida el adeudo.

**Proyectos de repartos de cuotas, ya aceptados**

En una comunicación al señor alcalde, el jefe de Impuestos Municipales, doctor Antonio Lancís, ha impartido su aprobación a los proyectos de repartos de cuotas contributivas formulados por los siguientes gremios:

Tiendas de efectos de talabartería, Fábricas de perfumes, Bazares de ropa hecha, Fábricas de jabón sin perfumes, Casas de huéspedes, Posadas, Hoteles y Figones, Sastrerías con géneros, Almacenes de tabaco en rama, Almacenes de relojes, Tiendas de libros y Estudios fotográficos.

Parece ser que la Secretaría de Sanidad se propone solicitar el concurso de los Alcaldes para evitar la rabia entre los vecinos, y no comprendemos qué pueden hacer los Alcaldes. Unicamente que la Secretaría de Sanidad se haya enterado de que los vecinos que tienen que pagar contribuciones, cuando las pagan, ¡les da una rabia!

Sí, porque influencia con los perros, no creemos que la tengan los Alcaldes para evitar que muerdan: al menos al de Marianao, no le hacen caso.

Para trajes hechos, para caballeros, finos (los trajes) «La Ciudad de Londres», de Galiano, 116, con su marca «Paramount». Pueden pasar años, que el traje «Paramount» mantendrá siempre su forma inicial. Por eso son trajes «para caballeros»: porque un caballero siempre debe mantener, sin perderlas, las buenas formas.

Nada, que en los Estados Unidos parece que se piensa en serio en la conveniencia de establecer el certificado pre-nupcial para garantizar la salud de los contrayentes, cosa que también está estudiando el Secretario de Sanidad para establecer en Cuba, como propugnaba el difunto López del Valle. O sea, una especie de examen de capacidad, que ha sido precisamente la causa de la gresca universitaria.

Bueno, y al que ejerza las funciones de casado sin título de capacidad, ¿qué le pasará? Porque habrá que castigarle, también, por ejercicio ilegal.

Hoy es el santo de las Glorias, así que todos los novios están obligados a llamar por teléfono a Maxenchs y Vázquez (los artistas floricultores de Consulado y San Miguel) al número M-1048 y ordenar un ramo, cesta, etc., para la amada. Sí, porque no hay uno que no le haya dicho alguna vez a su chiquita: —¡Mi gloria! Y hoy es su santo.

En Berlín creen que el discurso de Roosevelt ha sido «un pitazo de sirena» y puede que lo sea: el caso es que, entre su discurso ante la Unión Panamericana, que ratifica la Doctrina de Monroe, y las recomendaciones al Congreso, de créditos por más de siete mil millones de pesos (una cifra casi astronómica) cualquiera pierde la «sirenidad».

De todos modos, un «pitazo de sirena» no creemos que sea cosa como para alarmarse; más alarma un pitazo de sereno.

Hay algunas mamás que, para que no sean malos sus niños, les dan azotes y eso, les juro a ustedes que no es científico. No hay más que preguntar al médico y verán cómo no es científico. Los buenos médicos aconsejan todos, que se dé a los niños leche condensada «La Lechera», que es sana y pura, y así no hacen falta los azotes. Porque se crían los niños buenos, y los buenos, no son malos. ¡Científico!

Bueno, pues ya saben ustedes: el lunes comenzarán los Consejos de Secretarios que han de celebrarse todos los días, de cuatro a seis de la tarde o, lo que es lo mismo: que antes se celebraban los consejos de tarde en tarde y ahora, todas las tardes. Que parece lo mismo, pero no lo es.

Lo malo está en que ya se ... to la gente de una manera, que nadie hace caso de ...

Y sin embargo, las mujeres todavía hacen caso de consejos, cuando no son de Secretarios, como éste, por ejemplo: que deben pasar por el «Almacén Martínez», de Muralla, 74, esquina Villegas (ojo: acera de los pares) a ver las telas de verano de estampaciones y colores enteros de última novedad: y los encajes bordados suizos. Y este consejo no es de Secretarios, porque yo no lo soy.

Este sí que es «el buen ladrón»; «Pie de Franela», el fantasma que tiene locos a los policías de Londres, a quienes se ha ofrecido un premio de diez libras y dos semanas de vacaciones para el que le prenda. Así que, el guardia que coja a «Pie de Franela», engordará de satisfacción. Por lo pronto, ganará diez libras.

Lo malo es que se sabe que el ladrón es cojo, porque si no lo fuera no sería «Pie de franela», sino «Pies». Y se sabe de qué pie cojea.

Ahora la Policía espera que meta un día la pata.

«Partagás» y nada más. Es la máxima de todo buen fumador, que no quiere verse engañado por los tantos vendedores de tabacos «legítimos de Vuelta Abajo», especiales para turistas sin paladar. Pero el que tiene buen gusto, no se chupa ese disgusto porque pide «Partagás», y nada más. Que es la marca de la gente elegante. Vamos, la gente de muchos humos...

Ya saben ustedes, caballeros del Comercio e hidalgos de la Industria: hoy, sábado de Gloria, pueden volver a las andadas; es decir, a llamar por teléfono a esta Administración para que les visite Aristigueta para tratar de sus propagandas «carcajeleras» o, lo que es lo mismo, en esta risueña sección de «CARCAJADAS».

Se garantiza el éxito porque las «CARCAJADAS» siempre han producido efectos muy optimistas.

**JOTA ARIS.**

## LOS REPORTERS TENDRAN UN LOCAL PARA ELLOS EN EL EDIFICIO DE LOS JUZGADOS

El Dr. Enrique Alonso Pujol, Secretario de Justicia, cederá un local en el edificio de los Juzgados de Instrucción, Prado 15, para que los repórters judiciales de los diversos periódicos puedan confeccionar sus informaciones sin que sean molestados por persona alguna.

La instalación de ese departamento reporteril se llevará a cabo en la entrante semana y ha sido sugerida por el doctor Raúl García Cantero, quien ha hecho las gestiones en favor de los chicos de la Prensa, por iniciativas de los compañeros Alberto Giró, Armando Canalejo, Montenegro, M. Cruz y Varela.

Constará el departamento de buros, máquinas de escribir, nevera, escaparates y otros muebles, así como lápices y papel para cuartillas.

Los reporteros han quedado altamente agradecidos al Secretario de Justicia y al doctor García Cantero, quienes no han reparado un instante en que la idea cristalizara en breve.

**Recurso sin lugar**

Por la Secretaría de la Presidencia han sido declarados sin lugar los recursos interpuestos por Ana Isabel, Sergio y Rafaela Sobrado, J. López Fundora, Juan Manuel Gómez y Nicolás Merino.


¡Hoy, día de las Glorias!

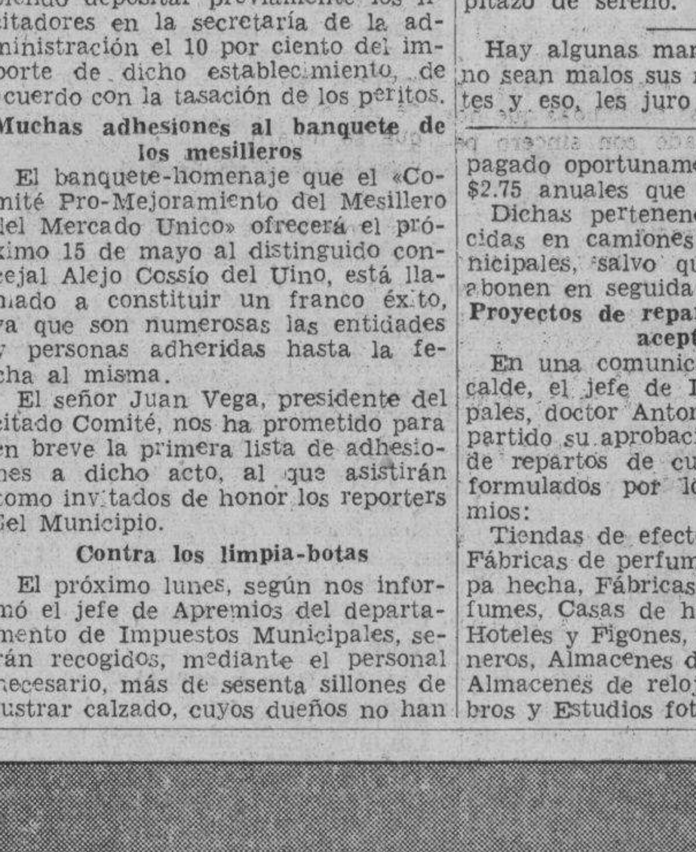

Un regalo de El Encanto es la felicitación más expresiva.

El Encanto



50 ANIVERSARIO 1888 1938

MEDIO SIGLO DE SUPERACION COMERCIAL EN BENEFICIO DEL PUBLICO

Nuevas Camisas de Verano.

¡Cuellos bajos y semibajos, frescos, cómodos,

de una apariencia siempre pulcra y elegante!

TELAS Y DISEÑOS DE RIGUROSA NOVEDAD CORTE Y CONFECCION "ENCANTO"

CUELLOS NEW YORK

Flojos, semibajos, de puntas semiabiertas, con botones. Ofrecen siempre una apariencia elegante y pulcra. Propios para llevar con trajes de dril, crash, etc.

2.50

CUELLOS LONDRES.

Un estilo de cuello semibajo, flojo, abierto, con botones, excepcionalmente cómodo y fino. Sienta bien a todos los hombres y ofrece siempre una apariencia fina y distinguida.

2.50 y 3.00

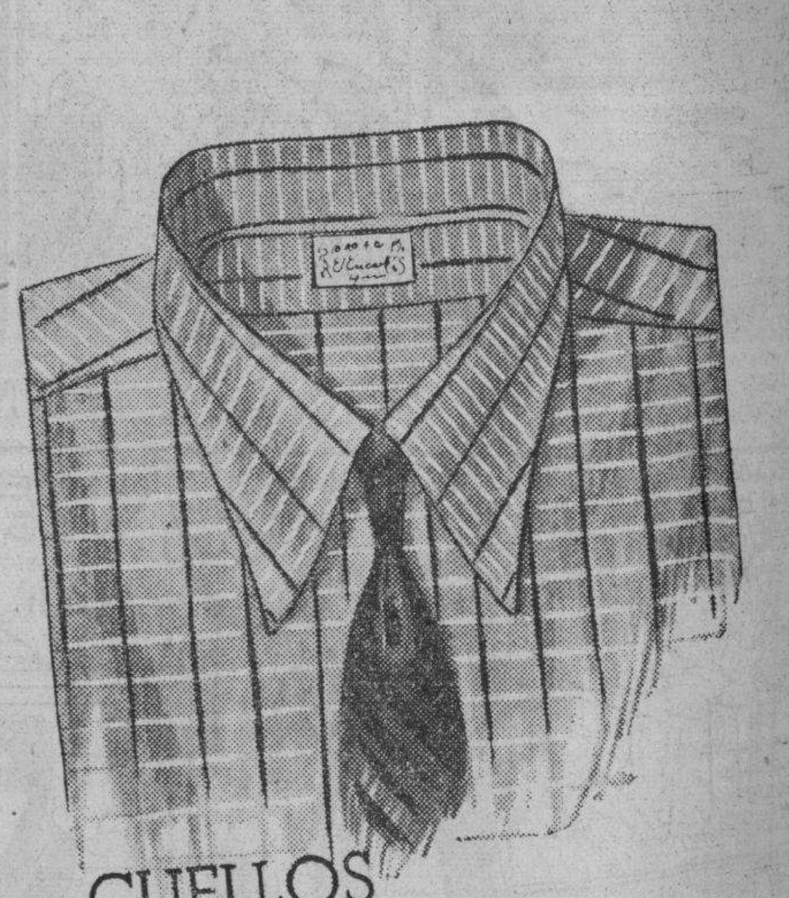

CUELLOS PARIS

Flojos, muy bajos detrás y delante, de amplias y elegantes puntas semilargas. El cuello de los días fuertes de verano. Muy fresco y muy cómodo

2.50, 3.00 y 3.50

CUELLOS KENT.

Cuellos semibajos, para almidonar, en apariencia altos, de puntas separadas. Un cuello sumamente confortable y elegante, propio para "más" vestir.

2.50 y 3.00

PLANTA BAJA

El Encanto

Los artículos que usted nos pida por carta le serán enviados inmediatamente. Depto Postal.


M.E.C.D. 2016

9A SECCION Z

TELEFONOS:
Dirección . . . . . M-2856
Jefe de Redacción M-1287
Sección de Sports . M-7912

# DIARIO DE LA MARINA

TELEFONOS:
Quejas . . . . . M-7911
A. Clasificados . M-7915

9A SECCION Z

AÑO CVI — ACOGIDO A LA FRANQUICIA POSTAL — LA HABANA, SABADO, (DE GLORIA), 16 DE ABRIL DE 1938 — EL PERIODICO MAS ANTIGUO DE CUBA — PAGINA DIECISIETE

# LA DOMINACION ROJA EN ALCORISA CONSTITUYE UNA DE LAS PAGINAS MAS DRAMATICAS QUE HA ESCRITO EL ANARQUISMO EN LA ZONA DEL BAJO ARAGON

LA ACTUALIDAD

## "¡NO! ¡NO QUEREMOS LA GUERRA!"

Así se titula, según lo dijimos ayer el notabilísimo artículo que contra la intervención directa de Francia en España, forjada por Cot, por Bonnour y por Blum, ha publicado en «Le Journal», de París, el insigne y vigoroso escritor francés Edouard Hesley.

Es un patriótico y contundente alerta que pone ante los ojos de su pueblo con luminosa e intensa visión las traidoras maniobras de los rojos españoles y los pavorosos desastres a que la desatentada política de los jefes del Frente Popular de Francia la querían arrastrar.

Entresacamos, según lo prometimos, sus párrafos más culminantes:

«El frente gubernamental —conquenza— se hunde en España. La descomposición en la retaguardia y la desbandada en la vanguardia.

Mañana, la España roja dislocada —aquí, Valencia; allá, Barcelona; más allá, Madrid— no ofrecerá más que trozos esparcidos a la ofensiva de los nacionales.

Que se lamente o que guste, los hechos son así.

Ante el peligro que les apura, los jefes republicanos se vuelven desatinadamente hacia nosotros. El presidente del Consejo, Negrín, acaba de pasar dos días en París; el embajador Ossorio y Gallardo se agarra a los faldones de la levita de nuestros hombres públicos. Naturalmente, nuestros comunistas nos amenazan con ir a socorrer al «Frente Popular», con poner la fuerza francesa al servicio de Barcelona, con hacer correr la sangre francesa para la defensa de Madrid.

¿AYUDAR A ESPAÑA A VENCER. ES SALVAR A FRANCIA. **En el frente de Aragón se juega la salud de Francia».** He ahí lo que osan imprimir. Y se sabe que locos furiosos se han atrevido a pedir al Gobierno el envío de dos divisiones al otro lado de los Pirineos.

El pueblo francés quiere la paz. No permitirá semejantes aberraciones.

No discutamos —sigue escribiendo— el fondo de las cosas. Decir que Franco, en España, representa a una minoría de sublevados, es UNA MENTIRA. El escrutinio del 26 de febrero de 1936 dió, al otro lado de los Pirineos, 4.497.000 sufragios al «Frente Popular» y 4.910.000 a sus adversarios. Sólo una «combinación» electoral pudo traducir esos resultados en 177 puntos para las derechas y en 295 para el partido revolucionario.

Victoriosas por esta trampa, las izquierdas españolas abusaron salvajemente de su éxito fraudulento. El inmundo asesinato de Calvo Sotelo prendió el fuego a la pólvora. Desde hace más de veinte meses la guerra destroza a una noble nación.

Desde el principio, el extranjero se ha mezclado en esta querella. Fueron los voluntarios franceses y belgas los que, en agosto de 1936, defendieron ferozmente a Irún.

Se dice: «Alemania e Italia se disponen a perturbar al mundo por el fuego y el hierro. Salvemos a la España republicana; si no, en la guerra que viene, tendremos, aparte otras amenazas, las que nos llegue de los Pirineos».

«Eso no es verdad». Franco no es enemigo de Francia. En tono de sinceridad que no olvidaré jamás, me dijo el pasado mayo, que jamás consentiría hacer de España una colonia extranjera. Pero, aunque se pudiera dudar de sus afirmaciones, ¿qué cerebro entontecido puede concebir la idea, para evitar un pretendido peligro, de precipitarse en él?

Intervenir en España, es PROVOCAR LA GUERRA INSTANTANEAMENTE, una guerra en tres frentes: Vosgos, Alpes, Pirineos. Para escapar a peligros imaginarios, nos hundiríamos en peligros reales, inmediatos, insuperables.

«En una hora trágica, en una hora esencialmente aguda, nos encontraríamos solos en Europa si obrásemos como lo desean nuestros extremistas.

«Es preciso no engañarnos. Jamás, en ningún caso, bajo ninguna forma, aceptaría Inglaterra que los Soviets realizasen, de hecho, la vieja política tradicional de la eterna Rusia. El triunfo de los rojos en España, en Barcelona, Valencia, Alicante, transformadas en puertos rusos, es el mundo eslavo introducido en el Mediterráneo. Inglaterra no puede consentir eso.

Para Francia, tan amenazada ya, TODA INTERVENCION en España, es una carrera demente hacia la muerte.

«Son los mismos hombres que, desde hace veinte años, se han opuesto frenéticamente a toda solución de energía, cuando éramos los más fuertes, son los partidarios de la paz «a cualquier precio», son los predicadores de la objeción de conciencia, son los apóstoles del desarme «unilateral», los que nos reprochan ahora nuestra falta de audacia.

¡Ah, no!.. ¡Demasiado tarde!.. A nosotros nos toca ahora gritar: «¡Atrás, los cañones y las ametralladoras!» No queremos que lluvias de sangre oscurezcan este cielo de primavera. Nos negamos a ir. ¡Nos sublevamos!

Demasiados jóvenes franceses iluminados se han hecho asesinar en tierras de España por la defensa de una ideología loca. ¡Hay que acabar con eso! Muchas esperanzas de inteligencia con naciones vecinas parecen aún más inciertas que nunca. Queda España. No la obliguemos a tratarnos como a enemigos. Si no tenemos interés en ver a otras potencias al otro lado de los Pirineos, menos interés aún tenemos en ver reinar allí a Moscú. Y, sobre todo, ¡nada de guerra! Los que han empujado a la liberación progresiva, al rearme continuo de Alemania, se llevan ahora a la boca el clarín de Déroulède.

¡Basta! No vamos. No aceptamos el batirnos. Las madres de Francia se alzarán todas para impedir el asesinato de sus hijos.

Que la España roja se las arregle como pueda. Que los Azaña y los Indalecio Prieto salgan como puedan de una situación que han forjado con sus propias manos. La sangre francesa es preciosa. No podemos sacrificarla más que para la defensa de nuestro suelo y de nuestros hogares. ¡Silencio a los criminales que quieren empujarnos por la fuerza al matadero!

¡Viva Francia!.. Y ¡viva la paz!»

¡Párrafos bizarramente gallardos! ¡Párrafos entrañablemente ungidos del verdadero espíritu de paz, de nacionalismo y de humanitarismo! ¡Párrafos formidables como catapultas contra los traidores de España y contra sus camaradas de Francia que, aprovechándose de su fuerza gobiernista, pretendían explotar el valor de su pueblo y las vidas de sus compatriotas para salvar a los rojos españoles de un derrumbamiento inevitable que ellos mismos se buscaron con la más inicua violación de todas las leyes humanas y divinas y con la más degradante dejación de todo sentimiento de honor, de dignidad y de decoro!

Inri ignominioso el que Edouard Hesley ha clavado con su pluma en la frente de los Prieto y de los Azaña. ¿Cómo no se iba a erguir al conjuro de su voz apocalíptica el pueblo francés? ¿Cómo no se iba a desmoronar el deleznable tinglado de los Cot, de los Boncour y de los Delbós?

**León ICHASO.**

## LA PRENSA DE GALICIA ELOGIA EL RASGO DEL JEFE DEL ESTADO AL CONMUTAR LA PENA DE MUERTE A 4 CUBANOS

### Condenados por consejo de guerra con todas las garantías de justicia a estas horas estarían ya fusilados

Las gestiones realizadas por el Representante Consular de Cuba en La Coruña, secundando las realizadas desde La Habana por familiares y amigos, tuvieron feliz resultado

En «La Voz de Galicia» de La Coruña encontramos la siguiente información referente a cuatro de los cubanos condenados a muerte e indultados por el Generalísimo Franco, noticia de la que informamos oportunamente:

«En la revuelta y extraña confusión de individuos de todas las nacionalidades, hombres de muy diversos países, a quienes los vaivenes de la guerra van mostrando como enemigos mercenarios de la España auténtica o como autores de grandes delitos perpetrados en este territorio y merecedores del condigno castigo, no es raro que figuren súbditos cubanos.

La constante relación de Galicia con la Isla de Cuba determina una mayor afluencia aquí de gentes aventureras que arrastradas por las pasiones, por móviles mezquinos o sencillamente por la fatalidad han delinquido y que, aprehendidos al fin, tuvieron que comparecer ante nuestros Tribunales Militares.

Severos tanto como justos fueron, por ejemplo, los fallos que desde el año último hasta la fecha recayeron en sucesivos Consejos de Guerra contra cuatro desdichados sujetos que nacidos en Cuba, a nuestra tierra han venido a parar y a ser juzgados por razón de sus actos y malandanzas de su destino.

A los cuatro se les condenó a la pena de muerte, y fusilados estarían ya, de no haber apelado en reiteradas ocasiones a la reconocida piedad del Generalísimo Franco, el digno cónsul de Cuba en La Coruña, don Eduardo Alvarez; respondiendo a su vez a angustiosos ruegos de familiares de los reos previo asentimiento del Gobierno de su país.

Generoso el Caudillo se dignó escuchar en los cuatro solemnes trances las oficiales alegaciones y súplicas del representante consular cubano; testimoniando así su magnanimidad y también la consideración y personal afecto que siente por la hermosa isla; antigua colonia española siempre bien recordada.

Ejercitó, pues, su alta prerrogativa de indulto en los cuatro reos, conmutándoles la última pena por la inmediata; y así ha ido comunicándoselo en cada caso al señor Alvarez a la Secretaría de Estado de Burgos; por orden del Caudillo.

Alcanzó el perdón a Francisco Comesaña Rendo—condenado en Consejo de Guerra verificado en Santiago. Enero de 1937.

A Manuel Louris Beceiro—condenado en Consejo de Guerra que se efectuó en Melilla. Abril de 1938.

A Adonis Morón Silva—condenado en Consejo celebrado en Santiago—. Febrero de 1938.

Y a José Manuel Pazos Piveiro —condenado en Consejo habido en Ferrol—. Indultado hace unos días, a fines del mes pasado.

Entre la respetable colonia cubana tan numerosa en La Coruña, produjo gratitud honda la bondadosa y especial solicitud con que el glorioso Generalísimo Franco se dignó escuchar las peticiones que en nombre de Cuba y ya por tantas veces se hicieron a sus nobles sentimientos. Fueron muy expresivas las manifestaciones que en tal sentido se reiteraron al cónsul; al mismo tiempo que se le felicitaba por el buen resultado de sus diligentes gestiones. Y aun es posible que el cordial reconocimiento por la singular merced del Caudillo se exteriorice de adecuado modo, en un sentido documento.

Reciba también nuestros plácemes el representante consular cubano en La Coruña, cuya celosa actuación nos es grato hacer pública.—S.»

EL MEJOR REGALO PARA GLORIA
¡¡UN CUADRO!! Los CUADROS siempre recuerdan al donante!

Cuadros de Salón, de moderno montaje, terminados con su corona, cordón y borla de seda

EL ARTE GALIANO 118 (Entre Zanja y Dragones)
(La casa indicada para comprar CUADROS y MOLDURAS)

La Casa Fine
Fábrica de colchones, colchonetas, camas, cunas y muebles para niños.
VEA NUESTROS PRODUCTOS Y LUEGO COMPARE
GRANDES REBAJAS EN TODOS LOS ARTICULOS
Cuatro casas con estas direcciones:
Monte 26, M-7575; Galiano y Barcelona, M-8067; Neptuno e Industria. M-6767; Neptuno y Perseverancia. Tel. U-3822

## El Fuero del Trabajo en la nueva España

(Especial para DIARIO DE LA MARINA)

Por Carlos Deambrosis-Martins

Con este título de rancia hispanidad histórica y jurídica, el Jefe del Nuevo Estado español ha promulgado el Estatuto del Trabajo que constituye una de las bases esenciales de la organización de la Nueva España. El Consejo Ejecutivo de FET, tras breves y densas deliberaciones, redactó ese texto, que la autoridad del general Franco sancionó luego con su presencia, con sus palabras y con su firma, hallando en él una interpretación plena de la justicia social, progresiva y humana que el Movimiento Nacional, sus jefes y sus huestes proclamaron siempre como inherente a la realización de la paz en la victoria.

Quienes acusaban al régimen nuevo de España de estrechamente reaccionario, quienes creían que el triunfo contra el bolchevismo era una actitud puramente negativa que carecía de impulsos generosos, de transformaciones profundas en la estructura del cuerpo social, en la revisión igualadora de los derechos, no ya políticos, sino profundamente humanos, olvidaban que en la nueva era iniciada, la palabrería vana terminaba para siempre y las declaraciones del Caudillo eran el molde previo y seguro donde inmediatamente se fundían y cristalizaban las nuevas realidades españolas.

Estas declaraciones vaticinaron, como dice Knoblaugh, que Franco no se inmovilizaría ante la evolución social del proletariado, que en los problemas del trabajo no se estancaría en un «statu quo» tímido o retrógrado, que en este aspecto fundamental, su obra sería auténticamente revolucionaria, sin que los derechos y los estímulos de los demás elementos de la producción dejaran de verse garantizados y sin que el Estado destruyera en el orden económico la libertad de iniciativa, aunque controlara y asegurase sólidamente la regularidad y estabilidad del ritmo social de la vida del trabajo.

Esta fórmula feliz viene recogida en la Carta promulgada. Una declaración inicial sienta el concepto y la doctrina del trabajo, manual e intelectual; proclama que «por ser esencialmente personal y humano, el trabajo no puede reducirse a un concepto material de mercancía, ni ser objeto de transacción incompatible con la dignidad de quien lo preste»; y asegura que «el Estado valora y exalta el trabajo, fecunda expresión del espíritu creador del hombre, y en tal sentido lo protegerá con la fuerza de la ley, otorgándole las máximas consideraciones y haciéndolo compatible con el cumplimiento de los demás fines individuales, familiares y sociales». Nadie queda excluído: «Todos los españoles tienen derecho al trabajo. La satisfacción de este derecho es misión primordial del Estado».

Estas prerrogativas tienen a su vez su consecuencia recíproca: «El trabajo como deber social será exigido inexcusablemente, en cualquiera de su formas, a todos los españoles no impedidos, estimándolo tributo obligado al patrimonio nacional». Y la dignificación de este deber llena varios apartados del título primero.

En el título segundo «el Estado se compromete a ejercer una acción constante y eficaz en defensa del trabajador, su vida y su trabajo. Limitará convenientemente la duración de la jornada para que no sea excesiva, y otorgará al trabajo toda suerte de garantías de orden defensivo y humanitario. En especial, dice, prohibirá el trabajo nocturno de las mujeres y niños, regulará el trabajo a domicilio y libertará a la mujer casada del taller y de la fábrica». Instaura las vacaciones anuales retribuídas y dispone además la creación «de las instituciones necesarias para que los trabajadores tengan acceso al disfrute de todos los bienes de la cultura, la milicia, la salud y el deporte».

En el título tercero se establece que «la retribución del trabajo será, como mínimo, suficiente para proporcionar al trabajador y su familia una vida moral y digna; «se instaura» el subsidio familiar por medio de organismos adecuados» y se dispone que «gradual e inflexiblemente se elevará el nivel de vida de los trabajadores en la medida que lo permita el superior interés de la Nación».

Se fomenta el artesanado, «herencia viva de un glorioso pasado gremial» y se prevé la protección del trabajo agrícola en función directa de la revalorización de los productos del campo, de la propiedad y estabilidad rurales y del perfeccionamiento técnico del cultivador.

En fin, los problemas del crédito, de la previsión y asistencia social en todas sus manifestaciones, desde el paro forzoso hasta la invalidez y el retiro obrero, encuentran en el legislador un recuerdo concreto que incorpora sus soluciones más eficaces al cuadro social de la nueva España.

El capital, puesto en función de la estabilidad y mejora de la producción y de sus elementos humanos; el concepto nacional y solidario de aquella y la interpretación cristiana de las ideas de familia y de propiedad, completan los horizontes prácticos de esta ley memorable, modelo y norma de un futuro muy próximo...

Los postulados vitales del sistema corporativo cristalizan, por último, en la organización de «todos los factores de la economía» encuadrados a través de los respectivos sindicatos verticales», «corporaciones de derecho público que se constituyen por la integración en un organismo unitario de todos los elementos que consagran sus actividades al cumplimiento del proceso económico dentro de un determinado servicio o rama de la producción ordenado jerárquicamente bajo la dirección del Estado». F.E.T. y de las J.O.N.S. presidirá y ordenará esta misión reconstructora y salvadora de la vida, de la riqueza y del trabajo de España.

Y en plena contienda victoriosa por la supervivencia de la Nación y por su restauración definitiva atento a su sacrificio colectivo «el Estado se compromete a incorporar la juventud combatiente a los puestos de trabajo, de honor o de mando, a los que tienen derecho como españoles y que han conquistado como héroes»

Tal es el Fuero del Trabajo en la Nueva España, expuesto con la más rigurosa objetividad, dentro del cuadro y norma de nuestra publicación.

París, abril 1938.

(«París-Prensa»)

### EL VIERNES SANTO EN EL VATICANO

VATICANO, marzo 15. (AP).—En esta ciudad se celebraron austeramente los actos del Viernes Santo. Los dignatarios de la Iglesia, el Santo Padre con 18 Cardenales, concurrieron a la misa de la Capilla Sixtina. El acto revistió la pompa sombría del ritual de los muertos.

Para comprar toda clase de artículos de ferretería, diríjase a la casa que mejor surtido tiene y precios le puede ofrecer.

LATON Y COBRE: Chapas. Angulares. Flejes. Planchuelas. Tubos. Alambre.

ALUMINIO: Chapas. Angulares. Alambre.

METAL BLANCO: Chapas de todos calibres.

E. FERNANDEZ y Ca. S. en C.
(Importadores de ferretería)
PADRE VARELA 69 Y 71, ESQUINA A SAN RAFAEL
Teléfonos U-5215 y U-5371. CABLE: "TAMAYAN"

## El famoso Calvario fué incendiado después de destruirlo todo y de profanar las imágenes y reliquias

No sólo fueron asesinados por los rojos centenares de vecinos del pueblo, sino que éste se convirtió en cementerio de todo el Bajo Aragón, pues allí hacían los fusilamientos

ALCORISA, abril 15 (SE). Por E. Fuembuena.—Seguimos nuestra ruta por los pueblos liberados. Este del que hoy vamos a escribir, guardaba entre las piedras que ahora hemos visto removidas por los bombazos, los mejores recuerdos de nuestra infancia. Alcorisa ha sufrido, como ninguno, los rigores del paso de la horda. Las casas de la carretera, vía principal de la villa, ofrecen enormes boquetes por los que se asoman sillas, camas, armarios, restos de ajuares que allí habíanse ido acumulando durante años y años; las de la plaza de los Arcos están en el suelo y sólo se mantiene en pie un edificio de ladrillo que habían comenzado a construir los rojos sobre el solar de dos casas destruídas por ellos, para dedicarlo a cine y salón de recreo.

También se ha salvado el Ayuntamiento construcción severa sobre cuyos muros esculpieron hace veinte meses de este rótulo: «Alcorisa, cuna de la anarquía bajo-aragonesa, saluda a sus libertadores catalanes».

Por sus calles hemos andado durante toda la tarde. No hay gente. Los que no fueron obligados a marchar con los rojos, se han refugiado en las masías y vuelven lentamente.

Alcorisa, saqueado, semidestruído y con sus campos sin cultivar, es un pueblo en quiebra.

Pero la quiebra económica va unida también a una quiebra moral que es preciso remediar con urgencia. Veinte meses de terror, veinte meses de asesinatos, violaciones y atropellos, han roto los nervios y las energías de la desdichada población civil, que todavía no ha despertado de la horrible pesadilla vivida.

Los pocos hombres con quienes hemos hablado vuelven la vista atrás, piensan en los ausentes, en los mozos que se llevó la horda, en sus campos sin trigo y sin olivos, en sus casas desmochadas, y la visión tiene tintes sombríos.

Pero Alcorisa se salvará pronto de esta catástrofe que como un formidable huracán devastador se ha cernido sobre él.

La guerra ha pasado ya. Ahora a trabajar otra vez, a buscar en la tierra los medios necesarios para levantar estas casas destruídas que hoy hemos contemplado con sincero pesar.

**El incendio de un maravilloso calvario**

El día 28 de julio llegaron a Alcorisa las primeras turbas de catalanes. Entraron por la carretera de Alcañiz y para recibirlas salieron a las afueras de la villa todos los ex remistas del pueblo con la banda municipal de música.

Empezaron entonces los días aquellos en que las hordas vivían en constante orgía.

Vinos abundantes, mujerzuelas fáciles, fiestas, bailes; en fin, que el pueblo—si por pueblo se entiende lo más vil y depravado de la sociedad —retozaba a sus anchas.

Después de una de estas orgías, milicianos y milicianas, asesorados por dos anarquistas del pueblo, emprendieron la excursión al Calvario famoso, uno de los más venerados de la comarca, y fueron talando, primero, todos los viejos cipreses que bordeaban su senda hasta llegar a la ermita, en la que después de profanarla bárbaramente, mutilando sus imágenes y rompiendo sus cristales, celebraron un baile.

Terminada la orgía roja, los milicianos arrancaron la campana para arrojarla al barranco, y no satisfechos con esta muestra de sadismo, prendieron fuego a la ermita, dentro de la cual ardieron todas las preciadas reliquias que allí se conservaban.

También incendieron la iglesia parroquial de Santa María la Mayor, hasta dejarla reducida a los muros desnudos.

Esta iglesia fué habilitada para garage, y como los coches no podían subir al templo porque su acceso lo tenía por medio de una antigua escalinata, arrancaron ésta y toda aquella zona se transformó en una gran explanada.

En la iglesia de San Sebastián, que se alzaba en la plaza de su nombre, instalaron el depósito de víveres de la Colectividad y una fábrica de embutidos que suministraba a toda la comarca.

Las religiosas de San Vicente de Paúl, cuyo convento lo tenían en la calle Mayor, fueron violentamente expulsadas, y en el edificio se instalaron los jefes de las milicias rojas y los servicios de Intendencia.

**Ciento sesenta y dos fusilamientos**

El día 1 de septiembre de 1936 quedó constituído en Alcorisa el Comité rojo, encargado de asesinar a las personas de orden. Precidía este Comité un sujeto apodado «El Floro», que vivía en el barrio de Cerdeña, y era su verdugo un tal Cabrera, que llegó de Barcelona con las columnas de anarquistas.

El Comité estableció su oficina en el edificio de Correos y Telégrafos, por el que desfilaron en dramático cortejo centenares de personas.

Ciento sesenta y dos condenas de muerte firmó «El Floro», y otras tantas ejecutó el Cabrera contra las tapias del Cementerio y por el camino del Calvario.

No es posible hacer una relación de las víctimas que fueron vilmente asesinadas por esta cuadrilla de malvados que se apoderó de Alcorisa.

Consignemos únicamente el caso del secretario del Ayuntamiento, Don José Decors, que cuando lo arrancaban de su domicilio para llevarlo a fusilar, salió al paso su esposa implorando perdón y un miliciano, por toda respuesta a las lágrimas de aquella mujer, le dió un tremendo culatazo en el pecho, a consecuencia del cual murió poco después.

Alcorisa, ha sido según declaraciones de algunos vecinos, cementerio de todos los pueblos de la comarca, porque allí llevaban a fusilar los desdichados de Berge, Molinos, Más de las Matas, Andorra y Los Olmos.

Un día estaba la cárcel abarrotada de presos, y el «Floro» dispuso que para descongestionarla fueran fusilados catorce detenidos. Se opuso resueltamente otro individuo apodado «El Gato», alegando que «ya era demasiada sangre» y a la mañana siguiente, «El Gato» y los catorce detenidos aparecían fusilados en la cuneta de la carretera de Andorra.

La oleada de sangre, que invadió Alcorisa, alcanza tales y tan horrorosas proporciones que hubo días en el que se mataban grupos de veinte y veinticinco vecinos, dando este lugar a escenas desgarradoras, cuando las familias encontraban los cadáveres de sus deudos tumbados en los ribazos de las huertas, junto a las tapias del Cementerio, o por las sendas del Calvario.

Los milicianos no permitían que los cadáveres de los fusilados fueran después enterrados a presencia de nadie, para evitar que de esta manera se pudieran conocer las víctimas de cada día.

Alcorisa, es en suma, el pueblo del Bajo Aragón donde con más ferocidad se ha enseñado la chusma.

**Los rojos se han dejado cerca de trescientos mil kilos de aceite**

La riqueza olivarera de Alcorisa es importantísima y este año se recolectó una cosecha no conocida por su cantidad y calidad, desde hacía muchos años.

Funcionaban en el pueblo cuatro grandes fábricas de aceite y la huída de los rojos ha sido tan precipitada, que se dejaron abandonada toda la cosecha del presente año.

Los trujales de las fábricas aparecen rebosantes de aceite y en los almacenes se amontonan cientos de cahíces en aceitunas todavía sin moler.

Según los cálculos que se hacían en el pueblo, existen allí cerca de trescientos mil kilos de aceite y una cantidad enorme de aceitunas.

Parece ser que el Gobierno de la Generalidad había solicitado el urgente envío de todo el aceite del Bajo Aragón, pero la resistencia pasiva de los agricultores hizo que no haya salido de nuestra comarca ni un solo litro del preciado artículo, a pesar de que tanto las calles de Alcorisa, como las de Calanda, Andorra y demás pueblos de la región, están infestadas de grandes cartelones, que dicen textualmente:

«Nuestro aceite traspasa las fronteras y nos trae armas. Recoged todo y consumid lo menos posible».

Lo escrito es, a grandes rasgos, la impresión que hemos obtenido de nuestra estancia en la villa y terminamos esta crónica, con las mismas palabras que la empezamos:

Alcorisa es, económica y moralmente, un pueblo en quiebra.

PAÑUELOS BORDADOS EN TODAS LAS LETRAS
LA CASA COFIÑO
"REGALOS QUE NO SE OLVIDAN"
NEPTUNO 87 TEL M-2050

## DEL 14 DE ABRIL

### DISCURSOS

El puñado de desertores que aquí vive, entusiasta del gobierno de Barcelona, antes de Valencia, antes de Madrid, junto con el puñado de simpatizantes que aquí los acompañan, celebraron la fecha de anteayer, aniversario de la trágica República Española, con largos y elocuentísimos discursos.

Estos discursos, transmitidos por radio, hicieron saber al universo entero que merced sin duda al apoyo que prestan a los pobres milicianos que mueren en las trincheras los desertores de aquí, los facciosos no pasarán, y los milicianos ganarán la guerra.

Los discursos—largos y elocuentísimos, lo repetimos con admiración, fueron además preciosos.

El resumen de todos ellos, por cierto muy breve, lo hizo a las pocas horas en Vinaroz el general Aranda.

### MUERTO UN CABECILLA MEXICANO

CIUDAD MEXICO, abril 15 (AP). Despachos de Ciudad Guzmán anuncian la muerte del cabecilla rebelde, Jesús González.

Con otros cuatro hombres, fué muerto González durante una refriega con las tropas federales.

### CONFERENCIO CON BONNET

PARIS, abril 15. (AP).—El nuevo embajador de España, Pascua, sostuvo hoy una larga conferencia con el ministro de R. E., Bonnet, anunciándose qu epresentará credenciales al Presidente Lebrún la semana que viene.

COSAS DE LA GUERRA

## LARGO...

Suiza está al norte de Escocia. Antes no estaba ahí, ya lo sé yo, pero con los trastornos, tan profundos, de la geografía de las Radios, me parece que hoy cae por ahí. El bacalao de Escocia, de este modo, se pesca, ahora, al lado de los Alpes. Hasta ahora se pescaba en Panamá.

Bueno, pues este es el punto: que Largo Caballero se va a Suiza. Acabo de leerlo con asombro, y al mismo tiempo con pena. Marcharse un hombre como él...! Irse un hombre como él, mar adelante, —porque ahora, a Suiza, llégase por mar...— hasta el exilio lejano...! Dejar un hombre como él, en este momento histórico, todos los cementerios españoles de que era dueño absoluto...!

Y luego, a donde va, a Suiza o a Suecia? Se dice a Suiza, lo sé, pero Suecia parece más probable. Puesto él entre Suecia y Suiza, prefiere Suecia a Suiza, yo lo sé. El tiene algo de Suecia en el espíritu, y cuando González Peña, en los tiempos de lucha que pasaron, tenía que condenarle su actitud, sin que él respondiese nunca, también daba sobre él esta opinión:

—Ese hombre se ha vuelto un suecio...!

* * *

Este hombre tiene una historia que es para redactarla en letras de oro... Como estuquista, apenas trabajaba: su genialidad, tan grande, no podía descender hasta el jornal. Su genialidad, tan grande, se reveló de pronto en un conato de revolución obrera. Se alzaron barricadas y hubo tiros... Cayeron en la lucha con la tropa varios trabajadores infelices... En la pelea, preguntaban todos:

—Pero y Largo dónde está...?

Habíase ido a Suecia...? No...!

Habíase ido a Suiza...? No...! Se había ido heroicamente a una buhardilla, donde lo descubrió la policía en la lana de un colchón... Lana por debajo de él... Lana, por encima de él... Lana por la derecha y por la izquierda...

Y él mismo explicó la cosa:

—Es que busco la madre del cordero...!

* * *

Pues en este episodio de epopeya, hubieron de empezar al mismo tiempo su desgracia y su fortuna... El lo hizo conocer como caudillo; él reveló la limpieza de su temperamento socialista; él le proporcionó las pingües cuotas de su lujo de burgués...

Pero ay, le valió a las veces la envidia, ya perpetua, de Indalecio. En la vida de Indalecio son frecuentes también los episodios de heroicidad ejemplar, pero no tiene ninguno a base de la lana de un colchón...! Además, es desde entonces, desde cuando se dice del sujeto que se tiende en la cama a su placer:

—Está tendido a la Largo...!

Y ay, que Indalecio no puede.... No puede soportar este recuerdo, ni esta hazaña, ni esta frase, porque él, desgraciadamente—, tiéndase como se tienda, está siempre tendido a lo redondo...!

* * *

Y ahora, camino de Suiza, con toda su carrera malograda, y cuando ya estaba a pique de que lo transformaran en Lenin....!

Es cierto: se caen las torres...

Es cierto: la dicha un soplo...! De ella dijo el poeta con razón:

«—Es como el heno, a la mañana verde, seco a la tarde...»

Y menos mal que Largo Caballero se dió un buen atracón a la mañana...

* * *

Ay, el Lenin español...! El, que ya se creía tan seguro como Lenin español...! El mismo Prieto le llamaba a veces, medio en serio, medio en broma:

—Camarada Wladimiro...!

Y ahora, nada, la dicha como el heno. Ahora, nada, el recuerdo nada más, y la satisfacción de que él a Prieto siempre le contestaba de este modo:

—Qué quieres, Sinvergüenzoff...?

**Pepe LUIS.**

## ENORME GENTIO SIGUIO A LAS OCHO COFRADIAS QUE DESFILARON POR SEVILLA

SEVILLA, abril 15. (AP.) — Esta tarde salieron las últimas ocho cofradías con el mismo gentío de días anteriores.

A la Virgen de Loreto, patrona de la aviación, le daba escolta una selección de aviadores militares, que eran ovacionados por el público.

Acompañando a la Virgen de Montserrat iban muchísimos catalanes refugiados, los cuales llevaban cirios encendidos.

Las cofradías se dirigían a sus respectivas iglesias, a las que llegarán por la madrugada, seguidas de una muchedumbre enorme.

La noticia de la toma de Vinaroz, Benicarlo y Ulldecona por las fuerzas nacionalistas se conoció cuando desfilaban las cofradías, despertando gran entusiasmo y el general Queipo de Llano fué delirantemente ovacionado por la multitud tan pronto lo distinguió presenciando el desfile de las cofradías en compañía de sus familiares.

SUSCRIBASE Y ANUNCIESE EN EL «DIARIO DE LA MARINA»

FIJESE EN ESTO
PRECIOS RAZONABLES
BIFOCAL INVISIBLE UNA SOLA PIEZA
$6 PAR AL AIRE O EN ARO
UNA SOLA VISTA EN OCHO FORMAS AL AIRE O EN ARO
DESDE $3 COMPLETO
ABSOLUTA GARANTIA EN LAS RECETAS DE LOS MEJORES OCULISTAS
"LOS RAYOS X"
GALIANO 88
ENTRE SAN RAFAEL Y SAN JOSE
AL LADO DEL EDIFICIO WESTINGHOUSE

EMBUTIDOS EL MIÑO
APETITO Y SALUD
S. ABUIN Y Cª
LUGAREÑO 160 al 164 - Tf.º U-3209

VALLEJO CERCAS PEERLESS
UN MODELO PARA CADA USO Y BOLSILLO
BELLAS - FUERTES - DURADERAS
INDUSTRIAS NACIONALES VALLEJO, S.A.
CRISTINA - 58 (AL FONDO) TEL: A-9382 HABANA
GALLINAS

C.D. 2016

# BE QUIET, LOYAL SON Y LORD DALTON FIGURAN EN EL PURSE INAUGURAL DE LA SEASON HIPICA DE VERANO



| | | C. | H. | E. |
|---|---|---|---|---|
| Detroit | 400 000 210— | 7 | 12 | 1 |
| Cincinnati | 000 341 20x— | 10 | 12 | 1 |

Baterías: Auker, Poffenberger (8) y York; Grissom, Vandermeer (5) y V. Davis.

| | | C. | H. | E. |
|---|---|---|---|---|
| Gigantes | 300 002 012— | 8 | 13 | 1 |
| Cleveland | 200 100 010— | 4 | 10 | 1 |

Baterías: Melton, Coffman (8) y Mancuso; Allen, Naymick (8), Milnar (9) y Pytlak.

## DESDE EL BULL PEN

**Por PEDRO GALIANA**

Harry Danning, catcher de los Giants, es de opinión que los receptores que actúan en el baseball moderno deben batear... «Antiguamente podía permitirse que un catcher, la segunda base y el short no fuesen buenos bateadores»—dice Harry. «Pero hoy día, en plena época del slugging, hay que batear y, sobre todo, tener punch para meter la pelota en las gradas. Por eso Mickey Cochrane fué grande. Y por eso Billy Dickey y Hartnett constituyen lo mejorcito que hay ahora en el Big Show»... Danning no se incluyó en este grupo, modestamente, desde luego, pero usted puede tener la completa seguridad de que este año será una de las buenas columnas del New York.

Su triunfo, incidentalmente, completa, al fin, un GOAL que se marcaron los Giants hace años, cuando John J. McGraw era el director... Proporciona un catcher judío a la clientela de Polo Grounds, y esto es suficiente para que las concurrencias a los terrenos de la Octava Avenida y la calle 155, aumenten considerablemente en la próxima season...

Bill Terry, manager del New York, tiene un importante cambio de pitchers en proyecto, pero no hará nada hasta que Clyde Castleman demuestre que, efectivamente, no puede ocupar su turno regular en el box... Los New York Yankees no acaban de comprender por qué los Browns y otros clubs han dejado escapar al infielder Tom Carey... «Si yo no contase con Knickerbocker y Gordon, lo hubiese contratado para reforzar nuestro squad»—dice Marse Joe.

Billy Dickey acaba de reportar que el pitcher Joe Beggs, tiene la pelota «más pesada» del baseball... Y muchos hitters lo secundan en esa teoría... Los pitchers Yankees están este año mucho más adelantados que los hitters... En 22 desafíos de exhibición han repartido 67 struck outs... Lo que ha ganado Adolfo Luque con los Gigantes, como coach, por su trabajo en series mundiales, ha sido 14.402 pesos 17 centavos—sin excluir los impuestos, desde luego... (La noticia la tomamos del boletín mensual que nos envían desde Polo Grounds)...

Leo Durocher ha jugado tan sensacionalmente en los últimos matches de exhibición, que Burleigh Grimes tiene la impresión de que su team podrá finalizar en primera división, si recibe buen support de sus pitchers... Incidentalmente, si Pete Coscarat fracasa en la segunda base de los Flatbushers, Grimes tiene un chiquillo de apellido Hudson, que está loco por defender la posición.

Kay Petre, corredora de autos inglesa, fué gravemente herida el año pasado en un accidente, a pesar de lo cual ha vuelto a correr en Brooklands, Inglaterra, con el mejor de los éxitos.

Claude Passeau, el pitcher estrella de los Phillies, será jugador de los Gigantes, antes de que lleguemos al 15 de junio... El outfielder Johnny Rizzo, que está este año con los Piratas, ha bateado sobre .325 en seis ligas distintas, en las Menores, pero ahora encuentra cierta dificultad para conectar en las Mayores... Y ahí es, precisamente, donde más le interesaría a Pie Traynor que lo hiciera... Mickey Cochrane ha recibido más de mil cartas de fanáticos que le recomiendan procedimientos para curar el brazo del pitcher Rowe, pero Mickey cree que la mejor cura es un viaje a Beaumont, Texas!

Joe Kuhel ha sido mal recibido por los fanáticos de Chicago, que no pueden olvidar a Zene Bonura... Pero Joe les demostrará su valor cuando empiece a fildear todos esos batazos que se le iban a Zene... Bill Dickey, receptor estrella de los Yankees, dice que «a juzgar por la forma en que se cuida, Lou Gehrig estará jugando la primera base de los Yankees por 1942!»

En una entrevista sostenida con un conocido comentarista de New York, Dickey ha dicho:

«No se preocupen por el lento comienzo que ha tenido Gehrig este año. Si hay alguien que yo conozca bien es a Lou, y sé que está entrando ya en su forma normal».

«Los Yankees registraremos este año una mejor campaña que en 1936 y 1937»—dice Dickey. «Crosetti, Rolfe, Henrich y Selkirk batearán fácilmente sobre trescientos, y nuestros pitchers deben actuar mejor».

«Yo creo sinceramente que Red Ruffing será este año la sensación de las Grandes Ligas. Y no me asustará nada que capture cerca de 30 victorias en la temporada. Gómez debe pasar también de 20, y Chandler, Beggs, Pearson y Hadley han de trabajar con mayor efectividad que el año pasado».

«Pearson, sobre todo, ha pitcheado colosalmente en sus últimas salidas, y no parece tener nada que le moleste en el brazo».

«Los fanáticos hablan del Detroit, del Cleveland y del Boston Red Sox, pero yo tengo la firme impresión de que los jugadores estrellas de los Yankees han de encontrar en 1938 la mejor temporada de sus carreras y no me asombrará nada que el team conquiste el pennant con mayor facilidad que en anteriores campañas».

«Dicen que hace falta un verdadero team de baseball para capturar tres pennants consecutivos, y los Yankees demostrarán su potencia ese año para caer dentro del cuadro de los mejores teams de todos los tiempos».

Dickey no quiso hacer ningún comentario sobre el asunto de Di Maggio... «No me gusta meterme en asuntos personales»—fué su único comentario.

# SIGUEN PRACTICANDO PARA EL FIELD DAY

Febril actividad se nota en los distintos campos de entrenamientos de los siete colegios que se disputarán los días 28 y 30 de los corrientes en el Stadium de la Universidad de la Habana, los máximos honores de las competencias de campo y pista de la «Federación Atlética Intercolegial de Cuba», en sus categorías de menores de 15 y 19 años.

Solamente dos semanas nos separan de las competencias, y los entrenadores se están afanando por darles los últimos toques al acondicionamiento de sus muchachos, pues de la forma en que los presenten a contender, dependerán sus «chances» de victoria.

Los muchachos del colegio de La Salle bajo las órdenes de Raúl Canosa, están practicando en los grounds del V. T. C., mostrándose muy satisfecho con la labor que están rindiendo Alfredo Gómez, Joaquín Alamo, Mario Labit, Ignacio Castañeda, Ricardo Abreu, Mario Lorenzo, Remigio Lastra, Ramón Casas, Néstor Ullivarri, Antonio Oyarzún, Fernando Figueredo, Perico Neyra, y Ricardo Casanovas en la categoría de 19 años; así como Juan Lipiz, Roberto Smith, Joaquín Fernández, Juan Camacho, Fernando Maciá, René Navarro y Jorge Lastra en menores de 15 años.

Julio Navarro con sus muchachos del José M. Gómez, tienen su campo de training en el Stadium Víctor Muñoz, estando encantado en la forma en que se hayan Eligio Barbería, Bebo Valdés, Juan Díaz, Manuel del Busto, Julio Díaz en menores de 15 años; Miguel Calvo, José A. García, Luis Coucet, Eduardo González, Juan A. Sáenz, Francisco Pineda, Cabrera García, Romero y Castellanos en los cuales cifra sus esperanzas para ganar.

Oscar Fornagueras y sus Maristas están practicando en Rancho Boyeros. Sus atletas Sampedro, Alfonso, Averhoff, Pita, Gutiérrez, López, Pino Zamorano, Sierra, Palmer, Robirosa, están demostrando que se encuentran en magníficas condiciones.

Los boys de la Beneficencia bajo la dirección de José Rivera están practicando en su propia pista, sobresaliendo mucho Luis Vázquez, Norberto Gómez, Víctor Arteaga, Tiant, Suárez, Tapia, Martínez, Quesada, Santana, Portela, Cárdenas, Andújar, Fernández, Prieto, Diviñó y Valdés, que han de dar una fuerte lucha por el triunfo.

El Instituto número 3 de la Víbora tiene instalados sus terrenos de práctica en el Club Atlético de Cuba así como en un solar yermo frente al plantel. Osbín Olivera y el profesor Adolfo Martínez, cuentan con un team de unos treinta muchachos, que están haciendo grandes progresos, cosa que les hace pensar mucho sobre sus posibilidades del triunfo.

Los Escolapios de Guanabacoa, se están preparando en sus terrenos de la Villa de Pepe Antonio. Salvador Moreno, está encantado con las demostraciones de Name, Tablada, Castro, Prego, Cancio, Aguirre, López, Meribe, Monfort, Formoso, Camps, Curbelo y Valdés, cuyos adelantos son bien notables.

De Cárdenas llegan noticias de que la Progresiva presentará un pequeño, pero formidable team, que someterán a dura prueba a los capitalinos. En las distancias cortas han de presentar verdaderas «espadas» con tiempos fantásticos.

Las entradas para las competencias están a la venta en los colegios contendientes.

## AREITIO CONTRA MONTES MENOR Y SARMIENTO EN MATCHES SUCESIVOS HOY EN EL FRONTON HABANA-MADRID

En todos los turnos habrá buenos partidos. Los combates que iniciarán las dos funciones resultarán excelentes. Un menú excepcional se servirá hoy en la popular Bombonera

Reanudará sus actividades hoy el frontón Habana-Madrid. El programa preparado es de colosales proporciones con seis estelares, es decir, tres por la tarde y tres por la noche.

Es difícil señalar cuál menú es el mejor si el de la tarde o el de la noche. La matinee se inicia con Pedrito y Azpeitia frente a Manjarrés y Rementería, tras lo cual saldrá a la cancha el sobresaliente Areitio a una batalla de enormes proporciones.

Aunque Areitio está en grandes condiciones no lo está menos el menor de los Montes que llevará del brazo a Gayarre en un partido todo sensación. Dos combinaciones que saldrán a disputar la victoria a toda máquina y que no cesarán en todo el combate de luchar ardorosamente por obtener un éxito sonado.

Un partido en que Sarmiento figura es siempre de alta categoría. Así sucede en el turno final de la matinée en que el Abogado se verá acompañado de Montes y sus contrarios serán Constante y Buendía.

Nadie negará que los tres matches a que nos hemos referido someramente resultarán interesantísimos.

Más tarde un duelo entre Sarmiento y Areitio con los dos mejores zagueros del cuadro: Epifanio y Gayarre y al final un combate más de expectación entre Constante y Uría, Montes menor y Cubota.

**PROGRAMA DE HOY, SABADO, QUE COMENZARA A LAS 3 DE LA TARDE**

**PRIMER PARTIDO, a 25 tantos.**—Pedrito y Azpeitia, blancos, contra Manjarrés y Rementería, azules. A sacar ambos del cuadro 14 y medio.

**PRIMERA QUINIELA, a 6 tantos.**—Pedrito, Azpeitia, Manjarres, y Rementería, Aníbal y Gabriel Segundo.

**SEGUNDO PARTIDO, a 30 tantos.**—Areitio y Aníbal, blancos contra Montes menor y Gayarre, azules. A sacar ambos del cuadro 14 y medio.

**SEGUNDA QUINIELA, a 6 tantos.**—Areitio, Montes menor, Sarmiento, Gayarre, Constante y Buendía.

**TERCER PARTIDO, a 30 tantos.**—Sarmiento y Montes, blancos, contra Constante y Buendía, azules. A sacar ambos del cuadro 14 y medio.

**POR LA NOCHE, A LAS 8.30**

**PRIMER PARTIDO, a 25 tantos.**—Federico y Azpeitia, blancos, contra Pascau y Rementería, azules. A sacar ambos del cuadro 14 y medio.

**PRIMERA QUINIELA, a 6 tantos.** Federico, Azpeitia, Pascau, Rementería, Gayarre y Sarmiento.

**SEGUNDO PARTIDO, a 30 tantos.** Sarmiento y Epifanio, blancos, contra Areitio y Gayarre, azules. A sacar ambos del cuadro 14 y medio.

**SEGUNDA QUINIELA, a 6 tantos.** Epifanio, Areitio, Constante, Uría, Montes menor y Cubota.

**TERCER PARTIDO, a 30 tantos.**—Constante y Uría, blancos, contra Montes menor y Cubota, azules. A sacar ambos del cuadro 14 y medio.

Guillermo, as de ases de la cancha, que está muy mejorado de las piernas, gracias a las manos habilidosas de Carlos Estruch, reaparecerá en la serie por el campeonato mundial del Jai Alai, posiblemente el próximo martes. Aquí lo vemos estrechando la mano de Richard J. Berenson, presidente y administrador del Frontón de Miami, mientras el intendente Pedro Mir sonríe.

## UN INTERESANTE PROGRAMA HA SIDO COMBINADO PARA LA INAUGURACION DE LA TEMPORADA EN EL HIPODROMO

En la mejor competencia del día se enfrentarán los veloces ejemplares Be Quiet, Lord Dalton y Loyal Son. Los books y el Daily Double funcionando. Otros eventos de gran categoría

**La carrera de Purse, número destacado del programa de esta tarde en Oriental Park, al iniciarse el nuevo mitin hípico, ha de resultar altamente interesante. Es una competencia a seis furlongs en que cinco pur sangs llenos de clase y en excelentes condiciones disputarán el mejor premio de la función.**

**El popularísimo Loyal Son está inscripto en esa competencia y su velocidad inicial de enormes proporciones permita a su dueño aspirar a la victoria, a pesar de la distancia de la competencia. Sin embargo, no son pocos los que creen que el representante de «Pulido» Díaz no podrá estar al frente del grupo cuando llegue la hora de que los jueces decidan quien ha de ser el ganador.**

**Be Quiet, otro ejemplar magnífico, que come su pienso desde hace varios años en el Figurín Stable, cargará solamente 103 libras y es a nuestro juicio el más destacado rival de Loyal Son, con tantas o mayores posibilidades de victoria que el veloz sprinter citado.**

**Completan el grupo Lord Dalton, destacado rival también al que le beneficia mucho la distancia, porque en seis furlongs debe finalizar a gran vapor; Yankaway que si lloviera sería muy fuerte aspirante al triunfo y Whittle que podrá aprovecharse del duelo que podrá entablarse en los dos furlongs finales para presentarse a última hora. Es una carrera de gran calibre, sin duda alguna, una de las mejores que puede combinarse para este primer día de competencias.**

**MUY BUEN PROGRAMA**

**El programa resulta muy interesante. Repetimos que el Daily Double se ceñirá a las carreras segunda y tercera y aunque Pekin luce muy bien colocado en la tercera y será indudablemente el favorito, conviene no olvidar que Trianón es rápido arrancador y que será un contrincante de gran fuerza frente al pur sang del Aevos Stable.**

**La segunda con que se inicia el Double es bastante abierta, aunque de entrar Toltec que es primer elegible habrá que alcanzar al representante del Lili Stable, cuya victoria última causó tan gran dolor de cabeza a los book-makers americanos cuando cotizaron sobre dicho ejemplar aquel ridículo precio de 20 a 1. Foreign Lady, W. Cookson, Black Dreams y Aromette lucen dignos de consideración en esa carrera y los aficionados tendrán que afilar bien para acertar los dos ganadores de las carreras que integran el Double para cobrar esa combinación.**

**OTRAS BUENAS**

**Otra justa buena será la cuarta en que participarán pur sangs consistentes y populares como Magic Arrow, Forewarned, Diamond Digger, Uma, Jimmy H., Flo Along y Azabache. Carrera difícil de seleccionar, pero de alto interés para los fanáticos, que tendrán que hacer buenos cálculos.**

**Las carreras extensas que se discutirán en los dos últimos turnos también resultarán muy interesantes, especialmente la última con Good Friday, Keltner, Tri Cap, Sitting Pretty, Julio Mccaw, Capablanca y Friend John.**

**BOOKS**

**Los books trabajarán en esta forma: el libro de las combinaciones o «parlays» más dos books de cotizaciones corrientes en el ring del Gran Stand y el libro acostumbrado del Jockey Club. Se cotizarán shows y podemos adelantar que los precios han de resultar del agrado de los fanáticos, muchos de los cuales gustan de los books para sus operaciones.**

**Todo está preparado en condiciones para el inicio del mitin hípico. A las TRES MENOS CUARTO saldrá el primer grupo para el post y la temporada habrá comenzado.**

**SELECCIONES DEL DIARIO**

1—Royal Lassie, May Last Honey, Vitela.
2—Toltec, Black Dreams, Leo B.
3—Pekin, Katherine R., Trianón.
4—Azabache, Jimmq H., Uma.
5—Be Quiet, Loyal Son, Lor d Dalton.
6—Buzzin Around, Wandering Gold y Dutchy.
7—Keltner, Julio Macaw, Tri Cap.

La mejor apuesta: **PEKIN.**

## PROGRAMA PARA LAS CARRERAS DE HOY

| | | |
|---|---|---|
| (483) | Vitella | x113 |
| (484) | Royal Lassie | 113 |
| 498 | My Last Honey | 110 |
| 399 | Dick Weidel | 115 |
| 483 | Swanky Miss | 107 |
| 506 | Sea Lassie | 113 |
| 497 | Shadowgraph | 109 |
| 480 | King Faro | 112 |
| **SEGUNDA CARRERA: 5½ furlongs** | | |
| 498 | Edie | x105 |
| 447 | Leo B. | x105 |
| 492 | W. Cookson | x108 |
| 473 | Aromette | 110 |
| (306) | Budding | x108 |
| 497 | Black Dreams | 110 |
| 492 | Twinkle Queen | 105 |
| 480 | Unknwn Wrlds | x105 |
| 511 | Foreign Lady | x100 |
| 480 | Bubblico | 107 |
| **También elegibles** | | |
| (402) | Toltec | x108 |
| (492) | Lady Montreal | x106 |
| 506 | Trapshooter | x108 |
| 455 | Alfred C M | x105 |
| **TERCERA CARRERA: 5½ furlongs** | | |
| 506 | Animosity | 108 |
| 485 | Edward D. | 113 |
| (504) | Takes Time | x111 |
| 491 | High Quality | x102 |
| 505 | Pekin | 113 |
| 496 | Mickey's Boy | x111 |
| 499 | Roping | 110 |
| 475 | Trianon | 111 |
| 505 | Wild Money | x111 |
| 455 | Toncon | x113 |
| **También elegibles** | | |
| 481 | Kathrie R | 108 |
| 492 | Little V | 107 |
| 481 | Berder port | 113 |
| 467 | Witch | 108 |
| **CUARTA CARRERA: 5½ furlongs** | | |
| 509 | Magic Arrow | 115 |
| 495 | Forewarned | 118 |
| 510 | Dimmond Digs | x108 |
| 500 | Uma | x105 |
| 509 | Jimmy H. | 115 |
| 505 | Flo Along | 113 |
| 510 | Azabache | x108 |
| **QUINTA CARRERA: 6 furlongs** | | |
| (508) | Loyal Son | 113 |
| 508 | Be Quiet | 113 |
| 508 | Be Quiet | 113 |
| (501) | Lord Dalton | 118 |
| (471) | Whittle | 116 |
| **SEXTA CARRERA: 1 milla y 60 yardas** | | |
| 503 | Marymount | 110 |
| 511 | Mary Francine | x102 |
| 503 | Omar Jones | 110 |
| 478 | Robrack | 118 |
| (497) | Wanedring Gold | 110 |
| 420 | Dutchy | 108 |
| 482 | Buzzin Around | 110 |
| **SEPTIMA CARRERA: 1 milla y 60 yardas** | | |
| 478 | Good Friday | 107 |
| (313) | Keltner | 108 |
| 499 | Tri Cap | 98 |
| 506 | Sitting Pretty | x100 |
| 492 | Julio Macaw | 104 |
| 458 | Capablanca | x104 |
| 498 | Friend John | 108 |

# Blanquearon a los Yankees en Brooklyn

Van Mungo pitcheó como un As para no permitir más que un hit a los champions

NEW YORK, abril 15. (AP.)—Los Dodgers de Brooklyn retornaron hoy a Ebbetts Field para presentar a la clientela la edición de 1938 de la novena, y la afición salió satisfecha al presenciar una victoria de 5 por cero sobre los New York Yankees.

Las curvas de Lingle Van Mungo, ligadas al pitching efectivo de Fitzsimmons y Frankhouse, limitaron a los Yanks a 3 hits, con los cuales no pudieron hacer carrera.

**NEW YORK (A)**

| | V. | C. | H. | O. | A. | E. |
|---|---|---|---|---|---|---|
| Crosetti, ss | 4 | 0 | 1 | 1 | 2 | 2 |
| Rolfe, 3b | 3 | 0 | 1 | 0 | 2 | 1 |
| Selkirk, lf | 4 | 0 | 0 | 0 | 0 | 0 |
| Gehrig, 1b | 4 | 0 | 0 | 9 | 0 | 0 |
| Dickey, c | 3 | 0 | 0 | 7 | 1 | 0 |
| Henrich, rf | 3 | 0 | 1 | 2 | 0 | 0 |
| Hoag, cf | 3 | 0 | 0 | 5 | 0 | 0 |
| Gordon, 2b | 3 | 0 | 0 | 0 | 2 | 0 |
| Ruffing, p | 1 | 0 | 0 | 0 | 1 | 0 |
| Gómez, p | 1 | 0 | 0 | 0 | 0 | 0 |
| Murphy, p | 1 | 0 | 0 | 0 | 1 | 0 |
| Totales | 30 | 0 | 3 | 24 | 9 | 3 |

**BROOKLYN (N)**

| | V. | C. | H. | O. | A. | E. |
|---|---|---|---|---|---|---|
| Hassett, lf | 5 | 0 | 0 | 2 | 0 | 1 |
| Rosen, cf | 1 | 0 | 0 | 2 | 0 | 0 |
| Brack, rf | 2 | 1 | 1 | 0 | 0 | 0 |
| Winsett, rf | 2 | 0 | 0 | 0 | 0 | 0 |
| Cuyler, cf | 2 | 0 | 0 | 0 | 0 | 0 |
| Lavagetto, 3b | 4 | 1 | 2 | 2 | 2 | 0 |
| Camilli, 1b | 4 | 1 | 1 | 9 | 0 | 0 |
| Hudson, 2b | 4 | 0 | 1 | 1 | 4 | 0 |
| Durocher, ss | 3 | 1 | 3 | 0 | 1 | 0 |
| Haas (1) | 0 | 1 | 0 | 0 | 0 | 0 |
| English, ss | 0 | 0 | 0 | 0 | 0 | 0 |
| Chervinko, c | 4 | 0 | 1 | 11 | 1 | 1 |
| Mungo, p | 1 | 0 | 0 | 0 | 0 | 0 |
| Fitzsimmons, p | 0 | 0 | 0 | 0 | 0 | 0 |
| Frankhouse, p | 1 | 0 | 0 | 0 | 0 | 0 |
| Totales | 33 | 5 | 9 | 27 | 8 | 2 |

(1)—Corrió por Durocher en el 8o.

| | | |
|---|---|---|
| New York | 000 000 000— | 0 |
| Brooklyn | 010 111 01x— | 5 |

Empujadores: Hudson, Durocher, Fitzsimmons, Chervinko. Two base hits: Durocher, 2; Lavagetto, Chervinko. Bases robadas: Dolph Camilli, Brack, 2; Lavagetto. Sacrifices: Durocher, Fitzsimmons. Double play: Murphy a Crosetti a Gehrig. Quedados en bases: New York, 4; Brooklyn, 8. Bases por bolas: Ruffing, 1; Gómez, 1; Fitzsimmons, 1. Strike outs: Mungo, 2; Fitzsimmons, 4; Ruffing, 4; Gómez, 4; Frankhouse, 4. Hits: a Mungo, 1 en 4 innings; a Fitzssimons, 2 en 3; a Frankhouse, 0 en 2; a Ruffing, 2 en 3; a Gómez, 4 en 3; a Murphy, 3 en 2. Wild pitcher: Murphy. Ganó Mungo. Perdió Ruffing.

## "Frontón Jai-Alai"

**PROGRAMA PARA HOY, 16 DE ABRIL DE 1938**

PRIMER PARTIDO, a 25 tantos.—Emilio y Salazar, blancos, contra Vallejo menor y Eugenio azules. A sacar, ambos, del cuadro 10.

PRIMERA QUINIELA, a 6 tantos. Ibarlucea, Azpiri, Astigarraga, Uriona, Egozcue e Ituarte.

SEGUNDO PARTIDO, a 30 tantos Ibarlucea III y Uriona, blancos, contra Ituarte y Maguragui, azules. A sacar ambos del cuadro 10.

SEGUNDA QUINIELA, a 6 tantos. Guernica, Labat menor, Gutiérrez II, Ibarlucea, Goitia y Argárate.

TERCER PARTIDO, a 30 tantos.—Azgárate y Goitia, blancos, contra Guernica e Ibarlucea, azules. A sacar ambos del cuadro 10.

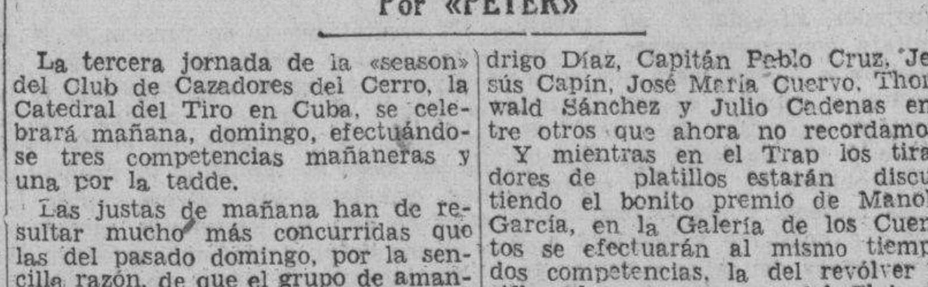


## CUATRO COMPETENCIAS INTERESANTES EN LA TERCERA JORNADA DE MAÑANA EN EL CLUB DE CAZADORES DEL CERRO

El grupo de pescadores se encuentra en la Habana y harán acto de presencia en las tiradas. La tirada de platillos será a cien y en opción al premio de Manolo García. Habrá cuentos

**Por «PETER»**

La tercera jornada de la «season» del Club de Cazadores del Cerro, la Catedral del Tiro en Cuba, se celebrará mañana, domingo, efectuándose tres competencias mañaneras y una por la tadde.

Las justas de mañana han de resultar mucho más concurridas que las del pasado domingo, por la sencilla razón, de que el grupo de amantes del tiro, que estuvo de pesquería el pasado domingo, ya está de vuelta y haciendo cuentos al estilo de los cazadores, es decir, aumentando la pesca. Con decir a ustedes que han dejado pequeñito a Pedrito Cazabón, ya damos una idea aproximada de los exagerados que han estado esos señores. Mañana, pues, el tema preferente de todas las conversacines, será el de las peripecias pesqueras de Thorwald Sánchez, Julio Cadenas, los Mejer y otros que disputan el cetro de la pesquería en Cuba al gran Pedrito Cazabón, número uno entre los mejores de Caibarién.

Hoy se celebrarán cuatro competencias. Y tres de ellas se efectuarán en horas de la mañana. La primera justa será la de platillos, que hoy toca tirar a cien, y en opción al premio que dona Manuel García, que fué el Rey de los Campos del Lucero, cuando se aparecía allí con la escopeta en las manos. La competencia será con handicap, pero como la tirada es larga, favorece a los que tienen el handicap alto. Con esto queremos decir que el triunfador de la justa de mañana habrá que encontrarlo en el grupo de Rodrigo Díaz, Capitán Pablo Cruz, Jesús Capín, José María Cuervo, Thorwald Sánchez y Julio Cadenas entre otros que ahora no recordamos.

Y mientras en el Trap los tiradores de platillos estarán discutiendo el bonito premio de Manolo García, en la Galería de los Cuentos se efectuarán al mismo tiempo dos competencias, la del revólver y rifle. El nuevo «range» del Club de Cazadores del Cerro es tan enorme ahora, que a un mismo tiempo pueden tirar unos quince hombres. En el tiro de arma corta se optará por el premio que dona la Compañía Riera Toro & Van Twistern. En las dos competencias anteriores han ganado Oscar Feyt y Carlos Quintero. Deben, pues, estar en turno otros de los tiradores de puntería. Nada de particular tendría que el vencedor lo fuera el doctor Florencio González Roig o el doctor Chicho Castro Palomino. Otro doctor, Charles Rodríguez Feo, está huído.

Y en el tiro de arma larga, en el rifle, optarán por el premio que regala el secretario del Club, Ramón Avellanal, un muchacho que en sus años mozos fué balompedista, luego tirador y que ahora «mete el hombro» en la firma que regala el premio para la justa de revólver.

Por la tarde, a las tres, el tiro aristocrático de pichón.

Habrá un «entry» grande. En primer lugar, porque son muchos los tiradores que hay en la Habana, y en segundo lugar, por la calidad del premio que se discute, que es un bronce muy bonito. Lo regala la firma cigarrera de «Regalías del Cuño», la misma que el año pasado regaló uno de los trofeos más bonitos que se discutieron.

Será a diez pichones, pero a lo mejor ninguno terminará con el score perfecto, porque según nos dijo ayer Tomás, los pájaros que tiene enjaulados, son de los más parecidos a aquellos grises que en una ocasión se tiraron en la finca del doctor Porto Castañeda.

El miércoles por la noche, a las nueve, habrá tiro de skeet en opción al premio de John Duys.

## PROXIMAS FIESTAS GALLISTICAS

—El día 22 de los corrientes, en la valla «La India», de Cienfuegos tendrá efecto un magno acontecimiento en el deporte. Se trata, de la función de gracia de dos simpáticas figuras del sport en las Villas. Los dos galleros, de las dos trinidades villareñas. Cuzo, el gallero de la Trinidad de la Esperanza, Zurbano, Gómez Herrera-Pichardo; y Esteban Piloto (Caoba), el gallero de la trinidad cienfueguense Iznaga, Martínez George, Curbelo, se verán ese día homenajeados, como ellos merecen con la concurrencia a su función de todas las gallerías de las Villas, a más de muchas de Matanzas, Camagüey y de esta capital, lo que hará su función, grande y buena, como son nuestros más sinceros deseos.

—Hoy, sábado de Gloria, el Club Gallístico inicia sus tandas dobles de los sábados. Por la mañana, para peleas de seis monedas, por la tarde, para las de doce monedas; y Caruca, preparada para hacer las delicias de los buenos gastrónomos, con suculentos platos, en el intermedio entre una y otra tanda.

También la Cuba, celebra su acostumbrada función de los sábados..

—Para el día 28 del próximo entrante mes de mayo, ya se anuncia la función de gracia de los galleros del club gallístico de la Habana. Por su significación, por ser la función que compendia el homenaje a todas las simpatías de todos los galleros del club, que día tras día ponen su sacrificio, su trabajo y su sudor, a disposición y en beneficio del sport, ha de ser esa función, un verdadero acontecimiento en la temporada. Nosotros, que nos debemos a la afición, de la que una gran parte está formada por esa legión de hombres sencillos y modestos, nos adherimos con todo nuestro esfuerzo a su homenaje, y ponemos por entero a su disposición, nuestra modesta ayuda.

—El miércoles veinte de los corrientes ,en la Cuba, se celebra el beneficio de Ambrosio, el gallero de los representantes Joselín y José Manuel Quintana. El modesto y afable Ambrosio, tendrá ese día, toda la demostración de las simpatías de que gozan en la afición, tanto él como sus capataces.

—El martes 19 de los corrientes, en la simpática y amplia valla de Guanabacoa, la función de gracia de Andresito de la Torre, el gallero del doctor Juanillo Rodríguez Pintado, quien dice, que este año él viene de maestro, y que tiene invitados y espera en Guanabacoa, ese día a todos sus amigos, que son muchos.

## ESTA NOCHE SE CELEBRARA LA PELEA ELIMINATORIA POR EL CAMPEONATO DE LOS PLUMAS ENTRE BURURU Y O. BURGOS

Kid Bururú y el Baby Oriental harán su mejor esfuerzo para que se les matchee más tarde contra Kid Juancito. Armando Díaz, «El Muerto», vuelve a pelear esta noche como profesional

Esta noche tenemos un buen programita de boxeo en el ring de la Arena Cristal. Una velada de cinco encuentros y con un total de 34 rounds, si es que no se deciden los encuentros por la vía del knock-out que creemos que no, porque si algún programa nos parece bien matcheado es este que ofrece a los aficionados esta noche la Comisión Nacional de Boxeo y Luchas. Vista hace fe.

El star-bout es a base de dos de los pesos plumas que aspiran a ganar la faja de los feathers, ahora en poder del Chino Avia, como sabe todo el mundo, por una decisión de los Solones del Boxeo cubano. Los aspirantes que hay a ponerse este cinturón son nada menos que cuatro. Y de ese «pocker» de aspirantes, el que luce con más probabilidades, es Baby Louis, que se ha hecho famoso por la dinamita que tiene en sus puños.

Los otros tres aspirantes son Kid Juancito, que acaba de regresar de una tournée por México, Baby Oriental, el muchacho que lució invencible en sus primeras salidas al ring, y Juan B. Sierra, más conocido entre cuerdas por Kid Bururú.

Hubo alguno que creyó que la Comisión Nacional de Boxeo y Luchas hacía una distinción dándole la faja de Campeón al Chino Avia. Pero los que tal cosa pensaron, cuando la proclamación se hizo, tendrán ahora que reconocer que se equivocaron. Pues esa misma Comisión es la que ahora, en vista de que tantos aspirantes hay, ha organizado lo que pudiéramos llamar un torneo eliminatorio, y cuyo principal encuentro, es ese que se ofrece esta noche, como pelea estelar, en la fiesta de puños de la coquetona arena de la Calzada de la Infanta.

Esta noche pelean Baby Oriental y Kid Bururú, en un match a diez rounds. El encuentro debe ser interesante, pues aun cuando en el Oriental parece haber más clase, en su oponente hay mayor alcance y al parecer, más formidable punch. El ganador de este match, se enfrentará en otro programa contra Kid Juancito, y por último, el superviviente de este encuentro se las tendrá que ver en la final, contra el que logre salir victorioso del match que deberá celebrarse entre Chino Avia, Campeón, y el aspirante, Baby Louis.

Por lo que se advierte, el starbout de esta noche, tendrá bastante aliciente, y por lo mismo, los dos contendientes harán su mayor esfuerzo por vencer.

La pelea semi-final será a ocho rounds, entre Ramiro Almagro, el popular «Orejita» y Sixto Pérez Morejón, Chocolate pinareño.

Además habrá otros tres encuentros, uno preliminar a cuatro rounds entre Humberto Aleo y Emilio Rojo y dos más a seis rounds cada uno. el de Ricardo Zaldívar versus Domingo Torres y el de Armando Díaz («El Muerto») contra Esteban González, el «Guajiro Salvaje».

Esta será una pelea caliente. el «Guajiro Salvaje» pega duro y sabe un poco de boxeo, pero el ex amateur demostrará que entre cuerdas, lejos de ser «El Muerto», es un vivo...

El precio de las gradas para esta noche, es de cincuenta centavos. El ring side costará un peso veinte y la preferencia ochenta centavos.

PETER.

## VENCIO EN BASKET BALL EL INSTITUTO DEL VEDADO, 27x26

Después de mal comienzo los boys se arreglaron para brindar una buena temporada

Después de un mal comienzo en que el team del Instituto de la Víbora llegó a sacarle una ventaja de 8 puntos, el team que dirige Jorge Valverde supo imponerse para ganar el juego por la diferencia de un solo punto.

El juego resultó como lo indica su score en extremo interesante, el Instituto de la Víbora con más velocidad y con más training que el del Instituto del Vedado aprovechó las oportunidades que le brindaron sus contrarios para sacarle una ventaja grande en los primeros momentos del juego, ventaja que fué disminuyendo al entrar en juego el joven Caiñas, que gardeando de una manera admirable supo contener a Santamaría, después que éste había jugado horrores, terminando el primer half 10 por 17 a favor del Vedado, después que Urruela guard del Vedado encestó una bola desde un ángulo estando gardeando y tirando con una mano, esta canasta fué muy aplaudida por los presentes.

Empieza el segundo half y el Instituto de la Víbora haciendo gala de mucho coraje y de conocer mucho el deporte logra empatar para luego irse arriba con una serie de combinaciones que era capaz de desconcertar a cualquiera team, no se achicaron los del Vedado por esto y Carlos Mena haciendo muy buenos pases a sus compañeros logra que R. Alvarez, que sustituyó a Caiñas meta la canasta que más tarde sirvió para ganar el juego.

Se distinguieron por los vencidos: O. Landa por sus tiros al aro, anotando 5 goals, lo mismo que Cambo y V. Santamaría, que además de los puntos que anotaron gardearon muy bien e hicieron muy buenos pases.

De los vencedores se distinguieron todos, pues, a pesar de tener muy poco training, por motivos de exámenes y estar frente a un team muy bueno supo imponerse para ganar.

**INSTITUTO VEDADO**

| | Fig. | Fog. | Fc. | Ptos. |
|---|---|---|---|---|
| J. Dávalos, f. | 3 | 0 | 1 | 6 |
| J Castellanos, f | 1 | 0 | 1 | 2 |
| M. Caiñas, f. | 0 | 1 | 2 | 1 |
| A. Longa, c. | 6 | 1 | 1 | 13 |
| C. Mena, g. | 2 | 0 | 3 | 0 |
| A. Urruela, g. | 0 | 1 | 0 | 5 |
| Totales: | 12 | 3 | 8 | 27 |

**INSTITUTO VIBORA**

| | Fig. | Fog. | Fc. | Ptos. |
|---|---|---|---|---|
| V Santamaría, f | 4 | 0 | 1 | [illegible] |
| S. Alvarez, f. | 0 | 0 | 1 | [illegible] |
| Larrucho, f. | 0 | 0 | 0 | [illegible] |
| O Santamaría, f | 0 | 0 | 0 | [illegible] |
| G. Moré, f. | 0 | 0 | 0 | [illegible] |
| O. Landa, c. | 5 | 0 | 4 | [illegible] |
| Cambo, c. | 3 | 0 | 1 | [illegible] |
| A. Rodríguez, g. | 1 | 0 | 1 | [illegible] |
| A. González, g. | 0 | 0 | 0 | [illegible] |
| Totales: | 13 | 0 | [illegible] | [illegible] |

**Tomo Forsex porque a él debo salud y felicidad**

A todos, hombres o mujeres, que son agotados, cansados, tímidos, que padecen de neurastenia aguda o de emotividad excesiva, un eminente especialista de los centros nerviosos y sexuales recomienda el uso regular de las grajeas Forsex. Forsex es un regenerador poderoso cuya fórmula ha sido establecida después de numerosos experimentos clínicos. No solamente procura a toda edad un rejuvenecimiento integral, sino que también combate los más desesperados casos (fatiga nerviosa, neurastenia, impotencia, dispepsia, pérdida del apetito, debilitación de la memoria). Ya que Vd. sentirá una ligera diminución en el ritmo normal de su vida, el empleo del Forsex se impone. Quedará Vd amaravillado de los resultados obtenidos, se sentirá transformado y una vitalidad intensa le procurará la alegría de vivir. La impotencia masculina y la frigidez femenina desaparecen a la primera cajita de 40 grajeas. Para la cura completa son menester 3 cajitas. Pida Vd el folleto "Forsex" al Distribuidor en Cuba; Le Bienvenu. Virtudes 37. Habana.

CUIDADO! PREVENGASE!
EVITE EL CONTAGIO VENEREO
✚ USE SANITUBES ✚
De venta en Boticas y Vidrieras.

M.E.C.D. 2016

| | | C. | H. | E. |
|---|---|---|---|---|
| Atléticos | 200 001 001— | [illegible] | [illegible] | 2 |
| Trenton (E) | 000 002 000— | 2 | 8 | 1 |

Baterías: Smith (8) and Brucker, Hayes (8); Monteagudo y Crompton.

| | | C. | H. | E. |
|---|---|---|---|---|
| Baltimore (IL) | 100 000 000— | 1 | 8 | 1 |
| Washington | 001 122 03x— | 9 | 15 | 0 |

Baterías: Fischer, Wittig y Huffman; Leonard y R. Ferrell, Guiliani.

# SE INICIA HOY LA JUSTA SENIOR DE TENNIS

Pro Gal!

Un lindo esfuerzo para colocar nuevamente el deporte del tennis en Cuba al mismo nivel en que se encontraba cuando Rogelio París, Raúl Chacón, Oscar Cicero y los demás formaban parte del team cubano de la Copa Davis, y ases como Wright, Crocker, Plaquer, los hermanos Alonso y Harada nos visitaban, para prestigiar nuestros principales courts con su juego primoroso, se hace este año por la Federación Nacional de Lawn Tennis, y, Jorge Sánchez, chairman de la misma, tiene la firme impresión que algo bueno se logrará en ese sentido.

«El Tennis gusta en Cuba, y se practica de una parte a otra de la isla»—nos decía Bebé Sánchez ayer. «Pero, ha sufrido su eclipse, como todos los deportes, y no es hasta ahora que tiende a levantarse nuevamente como es debido.»

«La Federación Nacional de Lawn Tennis está realizando el esfuerzo de su vida para lograr otra vez el top, y yo, como presidente me complazco en anunciar que no estamos solos en este empeño. Toda la prensa ha prestado su cooperación decidida, y los clubs están fomentando nuevamente el deporte como antes, presentando mayor número de inscripciones en las justas oficiales».

«Recientemente dimos el campeonato junior que superó, de esto no hay duda, a los dos últimamente ofrecidos, y ahora nos disponemos a iniciar a toda pompa el campeonato senior, el nacional, que ha de servir para clasificar al nuevo campeón de Cuba».

**GUSTAVO VOLLMER, RETIRADO**

«Es una lástima que Gustavo Vollmer se haya retirado del juego, precisamente, este año. Tengo la seguridad de que hubiese encontrado verdadera dificultad para retener la corona, pues, el field de competidores es más fuerte».

«Ricardo Morales está en mejores condiciones que el año pasado. Papito Agüero se encuentra en su top-form y Lorenzo Nodarse sostiene un juego tan steady, que muchos han de llevarse una sorpresa grande si no lo toman en consideración».

«Otros jugadores fuertes como Ernesto Fernández, Cancio, Zaldo, Meana, Williams, etc., darán batalla todo el tiempo, y esto me hace pensar que la contienda de 1938 ha de romper todos los records conocidos que se impusieron en los últimos años. Este año vamos a jugar tennis en forma, y los fanáticos no se considerarán desilusionados si acuden a los courts».

**VENDRAN ASES EXTRANJEROS**

La justa por el campeonato Nacional no es más que una especie de preparación para la temporada internacional que se ofrecerá después. La Federación está trabajando inteligentemente en ese sentido, y sabemos que para Julio podrá presentar al público habanero una serie de ases extranjeros que han de darle nuevamente colorido a los courts.

Es posible que nos visiten los mejores jugadores de Jamaica, y nada de particular tiene que se organice una serie de interés con el team Mejicano de la copa Davis.

«El Tennis resurge con más fuerza que nunca este año, y pronto volveremos a vernos, otra vez, en aquellas competencias grandes en la que compartían nuestra compañía los mejores players de los EE. UU.»

**ESTA TARDE**

Esta tarde, a las dos y media, se iniciará la justa nacional en los courts del VTC, con el doctor Octavio Machado como referee, presentándose varios partidos de interés. . . Borges se enfrentará con Guido Conill en uno de los courts.. R. Cárdenas estará con Pérez Chaumont en otro.. Antonio Daly medirá sus strokes con J. Conill, en otro... Y, S. Sikes se verá con A. Recalt... Mañana domingo saldrán a competir los players sembrados, figurando entre ellos Ricardo Morales, que es favorito para capturar el campeonato nacional.

## TOPICOS FUTBOLISTICOS

—Mañana podrá presentar mejor equipo la Juventud.
—Nos dicen que Evelio vestirá el jersey de los Toros.
—Hoy debe conocerse la decisión de los de El Salvador

Por «PETER»

Ayer estuvimos charlando con Mr. William A. Campbell, el asesor de la FIFA para la América Central. Queríamos conocer el último detalle relacionado con la eliminatoria de la Copa del Mundo. Y ¿a qué mejor lugar que a las oficinas del hombre que tanto ha escrito en éstos últimos tiempos sobre dichas eliminatorias? Todavía no se ha celebrado un match en esta Zona y podemos garantizar que ningún otro año trabajó tanto mister Campbell. Escribió a muchas Asociaciones Nacionales y hasta hizo un viaje a México relacionado con esto de las eliminaciones. Y el resultado ya lo conocen nuestros aficionados: Cero.

Colombia, México, Guayana Holandesa, Costa Rica, Cuba y El Salvador pensaron competir en dichas eliminatodias. Pero los cuatro primeros países desistieron de hacerlo, y en el día de hoy, sábado, se sabrá si El Salvador sigue la misma pauta. A su Asociación Nacional le fué enviada una especie de «ultimátum» deportivo, en el sentido de que, si no avisaba su conformidad de venir a la Habana, se declararía forfeited el match a favor de Cuba. Y se le daba como límite el día de hoy para contestar. Mañana, pues, diremos, si este juego que había en perspectiva entre Cuba y El Salvador «se agua» como sucedió al que se pensaba dar contra Colombia en Barranquilla primero, y contra México, después.

Si hoy, sábado, repetimos, no dan señales de vida los señores que rigen los destinos futbolísticos de El Salvador, quedará este país también eliminado, y entonces el conjunto de Cuba, ganador dos veces por la vía del forfeited—contra México y El Salvador—podrá desplazarse a Paris, en donde tendrá como oponente a la representación de Rumania.

Si se confirma esta posibilidad, entonces otro día hablaremos de la potencia balompédica de los rumanos.

Hemos oído decir que Evelio López, el ebánico jugador que defendió las sedas deportivas de Cuba en el torneo eliminatorio por la Copa del Mundo contra Haití y México, en el año de 1934, que perteneció al desaparecido Olimpia y últimamente al Nacional, jugará el domingo de compañero con el «Curita», en la zaga de la Juventud Asturiana.

Oficialmente nada se nos ha dicho, pero tenemos casi la seguridad que debe ser cierto, porque no nos explicamos cómo es posible que tal cosa se invente. Es decir, que damos como cosa cierta el rumor que ha transcendido a las columnas de los periódicos. Y en esta creencia, suponemos que el team de la Juventud Asturiana podrá desplazar mañana contra el Deportivo Centro Gallego mejor equipo que el que logró presentar últimamente contra los Tigres del Deportivo Hispano América.

Muy cierto que el once de los astures venció en su última salida. Pero muy cierto, también, que el cuadro de los muchachos del «Campo Armada» nada notable hizo. Y aún más cierto que los astures poco hicieron para merecerse el triunfo, que fué conseguido por la mínima anotación. Pero anotamos que el team de los Toros tuvo que sacar a Bolero de su línea de medios. Ignoramos lo que ha sucedido con Becerra.

Pero jugando Evelio, como se dice, Bolero podrá volver al centro de la tripleta defensiva, porque el nuevo player internacional con que cuenta ahora la Juventud, podrá hacer pareja con Barquín. Pepín ocupará su puesto bajo el marco y la línea de ataque será encargada a Pelayo, Mario, Manolo, Benegas y Paco. Es claro que aún pudieran presentarse mejor. Pero no ha sido por falta de «moverse». Los asturianos han estado dando la batalla por conseguir un jugador para su línea de ataque, ya que Manolo está muy bajo. Pero todas las gestiones que hicieron en ese sentido han fallado. El jugador Cubaneleco, perteneciente al Deportivo Centro Gallego, no ha podido obtener su carta de libertad.

Este detalle ha venido a constituir un nuevo acicate para que los asturianos hagan lo indecible por ver cómo le ganan al Centro Gallego mañana, domingo, en el Stadium Cerveza Tropical. Es la consigna. Pero para lograrlo, tendrá que jugar mucho y bueno, porque el cuadro de los galaicos, integrado por Benito, Vila, Chorens, Juan Chuli, Fernández, Magridat, Tomás, DAVILA, Tuñas y Turco no es un conjunto fácil de vencer.

El match de Juventud y Centro Gallego de mañana domingo, ha de ser, pues, un gran acontecimiento deportivo.

Existe un enorme interés por ganar el Campeonato de este año entre los clubs que por él optan en México. Nosotros hemos veído ocupándonos de esta competencia y hemos brindado a nuestros lectores los resultados de las dos primeras jornadas. El América, el Asturias y el Necaxa se han reforzado últimamente. Y el España, según se rumora está haciendo gestiones para adquirir nuevos atletas.

Y ahora vayan los detalles de la tercera jornada de la justa:

«La decantada potencialidad del equipo Asturias, se vió humillada y por mucho tiempo, ante el empuje de un Atlante que quiere a todo trance surgir de sus propias cenizas.

Inmóvil estuvo el tanteador a todos los intentos de la legión atlantista que en gran parte del primer tiempo, por no decir que en la totalidad, estuvo presionando a los blanquiazules, haciéndolos replegarse a la defensa y batirse en sus propios terrenos.

Para qué decir que nuevamente fué factor decisivo—y lo será por mucho tiempo—para la inviolabilidad del marco astur, su guardameta Urquiaga que en todos los momentos supo estar a la altura de la istuación?

Y si, por una parte, debemos reconocer que al soberbio portero le debe ahora el Asturias un ciento por ciento de su victoria, precisa citar también la indecisión y mala fortuna del Atlante en las variadas ocasiones que tuvo, precisamente en esa primera mitad del partido, partido que debió haber ganado.

Pero una cosa son suposiciones y otra es la realidad.

Es casi innegable que el Asturias estuvo errante todo el primer tiempo, mientras las oportunidades para el Atlante se presentaban sucesivamente. Una vez no aprovechadas éstas, la situación privilegiada para los ex llaneros, se esfumó como se esfuma todo lo que no es realidad.

Poco a poco vino el dominio astur y después del único tanto del partido, que no fué por cierto una cosa del otro mundo, los rayados de azul y blanco se impusieron buscando a todo trance nuevas anotaciones que reafirmaran su victoria y fué entonces cuando los papeles se cambiaron y el Atlante de dominador pasó a ser dominado.

Habiendo terminado el primer tiempo sin ninguna anotación, los comentarios durante el descanso fueron un tanto fríos, pues no había sólo que elogiara las inverosímiles intervenciones de Urquiaga; el error más grande que puede ocurrirle a un delantero como a la «gacha», al perder un tanto inminente, estando solo frente al marco y con Urquiaga batido ya y, entre algunos, reconocer el esfuerzo atlantista para mantener a raya a los astures.

Cuando principió el segundo tiempo, el partido se desarrollaba en igual forma y ante la presión atlantista, no aparecía la potencialidad del Asturias, que en su delantera no estuvo bien, pues Ruiz, el que más se destacó, no tuvo colaboradores en el momento supremo.

Ante la impaciencia de los partidarios del Asturias, que no veían salir a flote a su equipo, considerado como favorito para arrollar al Atlante, el partido transcurrió todavía largos minutos que para ellos deben haber parecido siglos.

Por fin, llega el momento deseado y Hutt que se ha pasado de interior a extremo, discute el balón con don Pedro, y una vez burlado éste, hace un pase preciso a Ruiz, para que sea éste el que ejecute el gol del honor, de un tiro cruzado por el que nada hizo Garfias a pesar de que antes y después tuvo muy afortunadas intervenciones.

Después de este tanto, los futbolistas asturianos se crecieron un poco y fué entonces cuando la decoración cambió casi totalmente, pues lejos de ser éstos dominados, principiaron a ganar terreno y se fueron todos al ataque, obligando a replegarse a los ex llaneros.

De entonces para adelante ya muy pocos oportunidades se presentaron a los atlantistas, que lejos de volver sobre sus pasos, se concretaron a defenderse llevando la pugna a sus propios terrenos. Y sin más novedad el partido terminó con el anotador de uno a cero.

Tal como se había venido rumorando, el Tití alineó en el conjunto eléctrico, donde ha encontrado acomodo inmediatamente que el España dió su carta de retiro.

Y tal como se había previsto también, no fué nunca enemigo de peligro para el Necaxa, los novatos del Marte que inútilmente—hasta estos momentos—han pretendido titularse de primera categoría.

Este encuentro entre electricistas y marcianos se efectuó como preliminar en la cancha del Asturias.

El dominio fué palpable y los necaxistas no tuvieron que esforzarse en lo más mínimo para salir de la cancha con un score a su favor de 5 a 1.

Para el Marte llegó Bonilla a reforzarlo en el centro medio, pero la aparición del «tico» pasó desapercibida. Por su parte el Necaxa empleó de nuevo a Pinazo en el centro medio y dió una mejor labor que en la vez anterior y hasta tuvo la oportunidad de anotar un tanto.

Hilario en la línea delantera anotó tres goles y uno Lozano con lo cual se confirmó el triunfo electricista sobre los marcianos».

## GALLOS por SILEPER

La gente de Villaclara, Cienfuegos y La Esperanza, se suman a la magnífica concentración de criadores y galleros que tendrá efecto el martes, 3 de Mayo, en la Valla Habana.

En Ranchuelo el miércoles pasado, tuvimos el gusto de saludar a las siguientes connotadas figuras del sport. Raimundo Martínez George, Máximo Iznaga y Curbelo de Cienfuegos. Raúl Gómez Herrera, Joaquín Zurbano y el doctor Pichardo, de la Esperanza. Dr. Juan de Dios Espinosa, de Santo Domingo, señor Federico Castellanos, de Camagüey. Sr. José Polgueiras, de Villaclara. El primero de los mencionados, habla por él, y por sus compañeros Iznaga y Curbelo: «Puede usted anunciar desde ahora que nosotros, como representantes de la valla «La India», de Cienfuegos, estaremos presentes con nuestros gallos en la valla Habana, el día tres de mayo próximo. Lo autorizamos, sin reserva, para que lo haga público». El representante doctor Raúl Gómez Herrera, Joaquín Zurbano, uno de los más bravos terciós villareños y criador de los mejores ejemplares que corren por las Villas, y su compañero el doctor Pichardo, que constituyen la trinidad de la Esperanza, nos empeñaron, los dos primeros su palabra de concurrir con gallos ese día a la valla Habana; y el señor José José Folgueiras (el gallego Fungueiro) de Villaclara, el nombre del cual es sobradamente conocido en Cuba y más que conocido, respetado, nos dice: «He dado órdenes a mi gallero, de que separe dos de mis mejores gallos para llevar a la valla Habana el día tres de mayo próximo. Hoy, me ha quedado un gallo sin pelear, aquí en Ranchuelo también lo he mandado a correr para ese día, así pues, puede hacer público, que estaré ese día en la Habana, con tres de mis criollos. Y Juan de Dios Espinosa, nuestro querido compañero de colegio, refiriéndose a la antes indicada fiesta del tres de mayo próximo nos dice: «Juanito, Serafín y yo, estaremos seguro ese día en la Habana. Yo sólo llevo cuatro gallos. No es posible que nos perdamo— nosotros— la fiesta, que según imagino, ha de ser la más grande y mejor que se ha dado y se dará en Cuba. También tuvimos el gusto de saludar, en Ranchuelo a Quinzón, el caballeroso gallero, que nos agradece con sentidas frases, la pequeña cortesía que hace días le dispensamos desde nuestras columnas, y con su habitual urbanidad, nos dice: Cuente usted con todo mi esfuerzo personal y con el de mis amigos para esa gran concentración del tres de mayo próximo en la valla Habana. Con estas nuevas adhesiones a esa fiesta: con la seguridad de la concurrencia a ella de la gente de Villaclara, Cienfuegos - la Esperanza, que se suman a la de Pinar del Río, la Habana, Matanzas, Alacranes, Santo Domingo, Guanabacoa, Artemisa, Candelaria, Güira y muchas otras que no anunciamos aún, por no tener todavía la certeza de que asistirán, preguntamos a nuestros queridos lectores es, o no, que esta fiesta promete ser la más grande de que se recuerda en Cuba?

SUSCRIBASE Y ANUNCIESE EN EL «DIARIO DE LA MARINA»

## AMATEURS ACES por DAN

—Debe seguir Vic. Muñoz.
—Telegramas al Alcalde.
—Mañana, Día de Chichí.

**NO BUSQUE ESTO EN LOS SCORES, AQUI, SI!**

Es un crimen—dicen los muchachos de la Hermandad de Jóvenes Cubanos, y, nosotros lo creemos así, que el Ayuntamiento tenga idea de cerrar el Stadium Víctor Muñoz, único que tiene el pueblo para practicar los deportes... El Alcalde de la ciudad, Bebito Beruff, que fué del club Atlético de Cuba y de la Avenida de las Palmas, en sus días colegiales, que sabe lo que significa entrenarse sin campo apropiado, y que ha stado conectado con los deportes, debiera ser el primero en oponerse a esa medida... ¿Cerrar el Stadium Víctor Muñoz?... ¿Por qué? Es así como responde el Ayuntamiento a la simpática campaña emprendida por el compañero Manolo Fernández de la Reguera, desde «Avance», pro-nuevos terrenos deportivcs?... O es que existe todavía alguien que dude que es a través del deporte que se engrandecen los pueblos, puesto que sirve de base para aumentar la potencia de la raza?

En Cuba lo que hace falta son terrenos deportivos o «play grounds», que llaman los americanos... No que quiten los pocos que tenemos!... Y, todas las sociedades debieran enviar telegramas al Alcalde, pidiéndole que no lleve a vías de hecho esa amenaza de cierre que se cierne sobre el popular terrenito del Vedado, donde practican deportes tantos atletas y clubs. . Tenemos la seguridad que una lluvia de telegramas, pidiéndole el mantenimiento del campo, le hará cambiar de parecer..

Cienfuegos se propone no reparar en gastos para llevar el baseball amateur hasta allá, y Peñas de Armas nos asegura que su club demostrará que puede sostener esos crecidos gastos de viaje que representa el participar en la justa de la Habana». . . La próxima reunión de la Liga es el lunes por la tarde, a las cinco... Se conocerá el schedule oficial tras de hacerse el sorteo de los clubs, y es posible que se sepa en definitiva quienes han de ser los oficiales del campeonato... Los delegados de los clubs quedaron en recabar de sus Presidentes una junta especial para arreglar ese asunto, pero, tenemos entendido que nada se ha hecho hasta el presente... El Presidente Nogueira, que se encontraba en San Diego, debe retornar hoy a la Habana.

Esta noche tendremos banquete y baile en los salones del Cubaneleco, para festejar el triunfo de las basketbolistas del popular club en la contienda senior de la Asociación Atlética Femenina... Mañana será la fiesta aniversario del club Náutico de Marianao, lo que motivará la invasión de toda la Habana deportiva en el bello feudo de Carlitos Fernández, y por la noche se celebrará el primer baile de la temporada de verano en el San Carlos . Como la temporada ha cambiado grandemente, ya no representará mucho eso de ponerse el traje blanco por obligación...

Después de llevar algunos años sin visitar el club, este comentarista estuvo ayer por la mañana en los terrenos del Ferroviario y se encontró con que los Pulgarcitos tienen introducidas interesantísimas mejoras en la casaclub que antes poseían y que fué la que nosotros conocimos cuando fuimos atletas de ese club... Esos terrenos de tennis están en admirables condiciones... Y luce extra el salón de baños y de taquilla... Nos gustó haber estado nuevamente en el field donde tantas veces trabajamos cuando teníamos 22 años y figurábamos en las contiendas oficiales de la Unión Atlética de Amateur... Allá vimos varias caras conocidas de otros tiempos, no faltando, desde luego, el infatigable Enrique Eru, que jugó basket con nosotros cuando había que ponerse la mano atrás para saltar en los jumps.

Los muchachos de la YMCA tomaron por asalto el terreno de pelota de los pulgarcitos y celebraron un match de exhibición con los ahijados de Graupera—los socios del ADC—pero, nos han pedido que no publiquemos el score. Sólo podemos asegurar que un grupo retornó a la Habana entristecido y no fué precisamente el de la YMCA... Manolo (Aspirina) Barrios quiso hacer tantas carreras como pudo en la mañana, pero, Pancho Baz Fournier y Armando Lobeto se lo impidieron, por aquello de que era prudente evitar posibles rozamientos entre las dos entidades»...

Si usted quiere saber cómo piensan los salvadoreños sobre los últimos Juegos Deportivos, lea la crónica que publicará esta tarde Manolo F. de la Reguera en «Avance»... Las actividades deportivas tuvieron un alto el Jueves y Viernes Santos, pero, hoy, Sábado de Gloria, volverá a ponerse en movimiento el sector, dedicando sus mejores empeños al baseball y al atletismo... Jorge Valverde cuenta cosas interesantísimas del team de basket ball que tiene el Instituto del Vedado, y dice que sus muchachos presentarán gran batalla en las competencias de natación... Mientras tanto, Manolo Díaz prepara a sus muchachos para el track, y los observadores imparciales no se ocultan para afirmar que Cuervo tiene el mejor team de volley ball de los Institutos, en Marianao.

Mañana, ya lo saben, se efectúa la fiesta de Chichí Córdova en el Stadium de la Universidad y es deber de todos los fanáticos asistir al programa que se organiza .. Se brindarán tres encuentros de baseball, sin olvidar el acto de entrega del diploma que otorga la Liga Nacional al popularísimo Chichí, el hombre que ha puesto al YARA en el mapa deportivo.

Ese es el Yara!

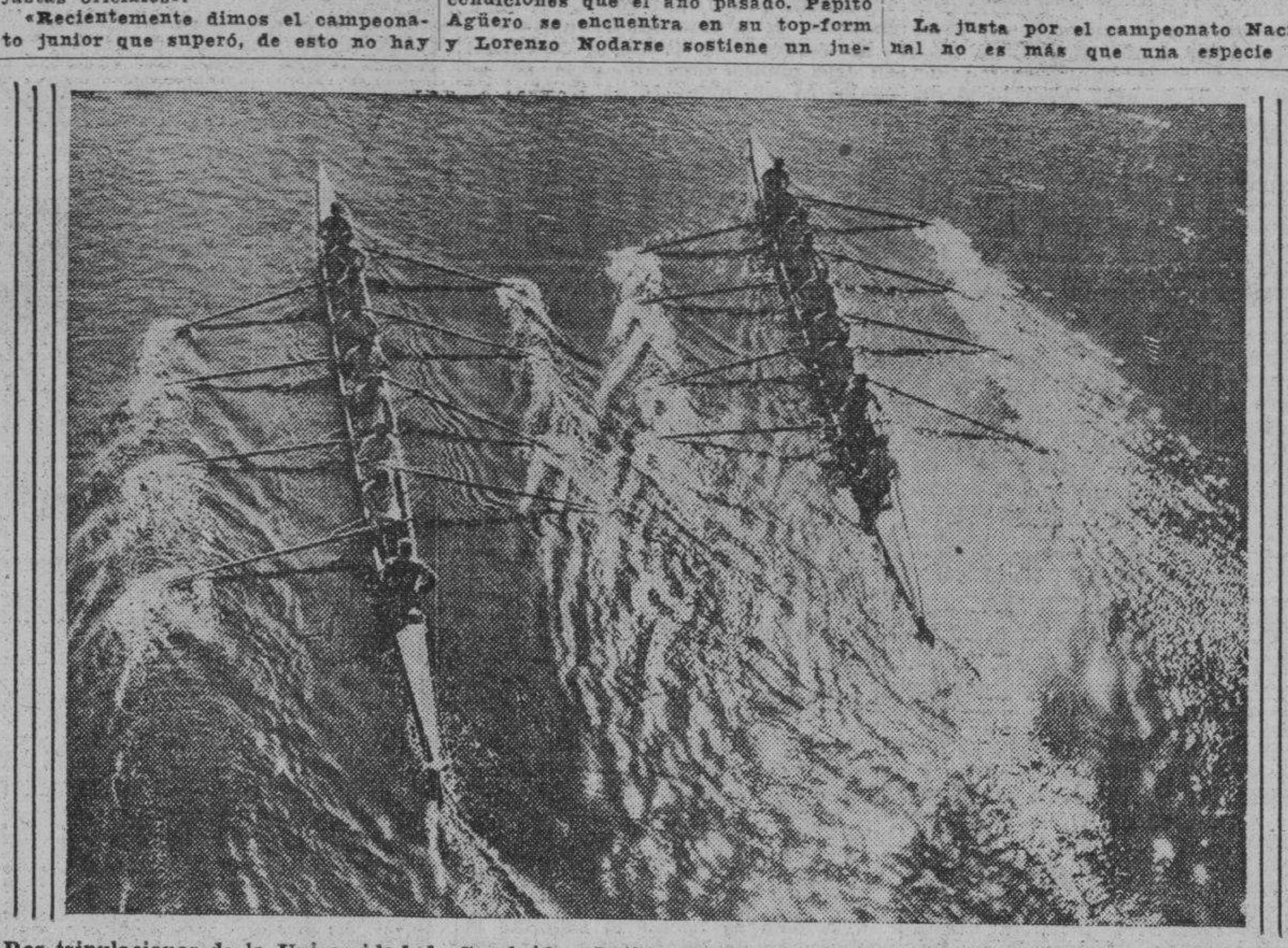

Dos tripulaciones de la Universidad de Cambridge, Ingla terra, practican en el Támesis y dan la impresión, vistos desde el aire, de dos gigantescas arañas.

# La mayor concurrencia de los deportes asiste a la final de fútbol en Inglaterra

El año pasado asistieron más de 93,495 personas al bello estadio de Wembley, para presenciar el partido que se jugó. Y en 1923 se impuso el record mundial, cuando 150,000 personas estuvieron presentes en el gran choque celebrado

ESPECIAL PARA EL «DIARIO DE LA MARINA»

El partido final por la Copa de Inglaterra de Football, cuyo resultado y comentario será irradiado por la BBC esta semana, marca un día único en la vida de los aficionados británicos. Con muchas semanas de anticipación el acontecimiento constituye el tema de interés en todas las esferas sociales, inclusive en los numerosos núcleos de extranjeros residentes en Londres, cuyos miembros se incorparan en la enorme muchedumbre que anualmente se congrega en Wembley.

Es un día de problemas especiales de tráfico, de movilización, de estacionamiento y alimentación. Como en la mayoría de los casos uno de los competidores, cuando no los dos, son de provincia, miles de personas invaden a Londres y en alegres grupos recorren la ciudad. Oxford Street, Piccadilly Circus, Holborn y otros lugares populares del West End presencian el desfile de los aficionados cubiertos con exuberentes escarapelas, cintas, gorras y hasta trajes completos con los colores del club de su elección. Y por si acaso la exhibición de los colores no fuera suficiente para llamar la atención sobre cuál es el club que ellos esperan ver vencedor, emplean toda clase de instrumentos sonoros, pitos, matracas, cornetas, etc.

Una gran parte de los entusiastas visitantes, tiene muy pocas probabilidades de presenciar el partido si su fe en el club no ha surgido conjuntamente con las ruedas eliminatorias de la Copa.

En el estadio de Wembley, desde donde los comentadores especiales de la BBC trasmitirán al mundo entero las incidencias del partido y su resultado, no se venden entradas; todo el mundo tiene que llegar con su boleto y para conseguir uno es indispensable tomar sus precauciones con bastante tiempo. No son raros los años en que los pedidos de entradas tienen que ser hechos con muchos meses de anticipación.

Para dar una idea del interés que despierta el partido, basta con citar el hecho de que en el año 1937 cuando Sunderland jugó contra Preston North, 146 trenes especiales circularon por las tres principales redes ferroviarias de Inglaterra transportando 66,000 pasajeros; muchos otros miles llegaron a Londres en automóviles, autobuses y líneas férreas suburbanas. Como sólo pudieran entrar en Wembley 93,495 personas es de suponer ue fueron muchas las que sólo «vieron» el partido por radio. El total de las entradas alcanzó a £24,831 esterlinas.

Pero el record de la mayor concurrencia que ha asistido a cualquier partido de football en Inglaterra, lo conserva el primer encuentro por la Copa, realizado en el estadio de Wembley. El 28 de abril de 1923, Bolton Wanderers se enfrentó a West Ham. Se vendieron con anticipación 35,527 boletos y por los torniquetes habían pasado y pagado 90,520 personas, cuando la presión de la gente que hacía cola, tratando de entrar, dió en tierra con las barreras y el público invadió el estadio. Se calcula que más de 150,000 personas presenciaron ese día el partido, de las cuales 126,047 pagaron un total de £27,776.

El partido se inició con cuarenta minutos de atraso y en vista de estos hechos sin precedente, se resolvió que en adelante sólo tendrían acceso a Wembley las personas que tomarán sus entradas con la debida anticipación.

El primer partido final por la Copa de Inglaterra, se jugó hace 66 años en Kennington Oval, famoso campo de cricket, entre los equipos de Wanderers y Royal Engineers, triunfando el primero por un goal a cero. El interés en esa época no era muy grande, pero fué siempre aumentando y cuando en 1883 Blackburn Olympic derrotó a Old Etonians, unas 10,000 personas presenciaron el encuentro.

Poco a poco aparecen en las finales de la Copa nombres más conocidos, Blackburn Rovers, West Bromwich Albion, Preston North y Aston North y Aston Villa entre otros. Cuando Albión fué derrotado por Aston Villa en 1895, el número de espectadores alcanzó a 42,000.

Durante veinte años consecutivos el partido final de la Copa se juega en el «field» de Cristan Palace y después pasa a Stamford Bridge al estadio que ahora es del Chelsea F. C. Es en este terreno que Aston Villa se adudica la Copa por la sexta vez en el año 1920.

En vista del constante aumento del público, los partidos fueron organizados en Wembley, pero este lugar también va resultando inadecuado y existen conversaciones con el propósito de modificar sus instalaciones para aumentar su capacidad hasta 150,000 espectadores. El problema no es sólo con respeto a la capacidad del estadio sino también con respecto a la movilización y estacionamiento.

Con mucha frecuencia el Rey y la Reina de Inglaterra asisten a los partidos. El año pasado la Reina hizo entrega de la Copa y felicitó a los jugadores, a quienes el Rey estrechó la mano.

Cada jugador que participa en el encuentro recibe una medalla conmemorativa, y los Clubs de la Liga tienen autorzación para pagar a los miembros del equipo ganador una gratificación de doce libras esterlinas. Además como recompensa por sus meritorios servicios el Club ganador puede repartir entre sus jugadores 275 libras esterlinas, y el perdedor 220 libras.

El día se cierra con las manifestaciones de alegría de los vencedores y los comentarios de los vencidos que con el clásico espíritu deportivo de los británicos discuten con buen humor el porqué de la derrota y las causas de la victoria.

Los rosetenos, escarapelas y trajes multicolores invaden de nuevo la ciudad al son de pitos, matracas y otros instrumentos igualmente armoniosos y la fiesta termina como ha empezado, en los restaurantes del West End como en las cafeterías de los barrios populares, con explosiones de sana alegría y de robusto buen humor.

## SERA MAÑANA EL GRAN FESTIVAL AL POPULAR CORDOVA

La afición en pleno rendirá un lindo tributo al hombre que ha popularizado al Yara

(POR DAN)

La impresión que tenemos es que una concurrencia de más de mil espectadores presenciará mañana el programa de baseball que se ha señalado para el Stadium de la Universidad con motivo del homenaje que ha de rendirse en honor de Chichí Córdova. Los clubs han tomado verdadero interés en el show, y hemos presenciado la venta de entradas anticipadas entre los asociados de distintas entidades.

Nada menos se merece Chichí Córdova, que desde 1919 viene luchando en el baseball amateur, ayudando con su entusiasmo y la cooperación de sus hijos, al exito de distintas temporadas.

Por 1919, 1920, 1921 y 1922 fué el teniente Córdova, hijo de Chichí, quien, pitcheando como los ángeles para el equipo del Loma Tennis Club, amarró corto en distintas ocasiones al entonces invencible team de la Universidad para proporcionar impresionantes victorias a las huestes viboreñas. Chichí estaba en primera fila entre los aficionados de aquel entonces, y ya se le oía gritar en los stands su famoso canto de guerra:

«...Ese es el Loma!»

La novena bolchevike, tenía su lineup combinado en esta forma:

Bennett, catcher.
Córdova, pitcher.
Palmero, pitcher.
Valdés Berriz, primera base.
Bebito Suárez, segunda base.
Joaquín Gutiérrez, tercera.
Felo Córdova, shortstop.
Manolo Córdova, leftfield.
Camarón Vázquez, center.
Julito Lanier, right field.

Y jugando con entusiasmo en el campeonato viboreño, y teniendo en Chichí un auxiliar eficaz desde los stands, dió batalla hasta el último momento, aun cuando el Aduana y la Universidad le aventajaron al final.

Del Loma, pasó Chichí a las huestes Universitarias y de ahí al Yara, donde ha conseguido la consagración definitiva.

Como fanático y mantenedor del club Yara, se ha abierto paso en el baseball y ha dado lugar a que los fanáticos le hayan situado en puesto preferente en sus corazones. Y así, si antes se le conocía como «el padre de Felo y del Teniente», ahora resultan éstos dos «los hijos de Chichí Córdova», lo que no es lo mismo, aunque parezca igual.

Mañana domingo, toda la afición se reunirá en el Stadium para probarle a Chichí lo que se le quiere y se le estima, y este comentarista estará en primera fila para aplaudir y felicitar al hombre que tanto ha dado al baseball amateur en Cuba.

El programa del Carnaval basebolero organizado no puede ser mejor. Consta de los siguientes números:

1.30: Atlético vs. Pilar.
(Cinco innings.)
3.00: Regla vs. ADC.
(Nueve innings.)
4.30: Yara vs. Universidad.
(Cinco innings.)

Antes de iniciarse el último encuentro, el presidente de la Liga Nacional de baseball amateur hará entrega a Chichí del pergamino que le confiere el circuito por su entusiasmo, y recibirá también una medalla de parte de la Unión Atlética de Amateurs.

## TENDRA PEDRO MONTAÑEZ DOS PELEAS ESTE MES

NEW YORK, abril 15. (AP.)—Pedro Montañez, peso ligero de Puerto Rico, celebrará dos peleas en menos de cinco días, ambas a fin de mes, según ha declarado su manager, Lew Burston.

Primero se enfrentará con Tommy Cross, de Filadelfia, el día 25 de abril, y después con Frankie Wallace.

## DOMINO EN EL «ADC»

Estado actual del Campeonato de dominó que se viene celebrando en el Club A. D. C.:

La pareja Graupera-Barrios se encuentra en primer lugar, seguida a corto margen de las parejas Leston-Carrasco, Lobo-Fernández, Domínguez-Carrión, Rentería-Rodríguez.

| | J. | G. | P. |
|---|---|---|---|
| Graupera-Barrios | 8 | 7 | 1 |
| Leston-Carrasco | 9 | 7 | 2 |
| Lobo-Fernández | 9 | 6 | 3 |
| Domínguez-Carrión | 8 | 6 | 2 |
| Rentería-Rodríguez | 8 | 6 | 2 |
| Díaz-Learra | 8 | 5 | 3 |
| Noroña-Fernández | 7 | 4 | 3 |
| Digón-Fournier | 8 | 3 | 5 |
| Fernández-Reyes | 7 | 2 | 5 |
| Prieto-Alegret | 7 | 2 | 5 |
| Valdés-Fernández | 7 | 6 | 1 |
| Arbesun-Torrontegui | Forfeit-11 | | |

La pareja Arbesun-Torrontegui, se retiró desde el comienzo del campeonato sin jugar ningún juego, perdiéndolos todos por forfeited.

El presente torneo terminará el próximo día 3 de mayo. Después de esa fecha el Club A. D. C. reta a una serie de juegos en cualquier forma y en cualquier lugar a los clubs Cubaneleco, City Bank, Casino Luyanó, Fraternidad Atlética, Seyca, RCA y todos los demás que acepten el reto.

Dirigirse a Mario M. Díaz, Club A. D. C., Colón, número 35. Teléfono M-5133.

## VUELVEN A JUGAR ESTA TARDE, A LAS CUATRO, LOS EQUIPOS DE POLO QUE SE ENFRENTARON EL DOMINGO PASADO

El mayor Pérez, uno de los buenos players del presente, intervendrá en una de las selecciones que han de participar en la fiesta de hoy. Excursión al interior de la República

El partido, anunciando para el último sábado, hubo de celebrarse al siguiente día. —Razones. —Una muy importante: La imposición de la Medalla de Servicios Distinguidos al señor León Mandel, por el Honorable señor Presidente de la República.

El salón de actos de Palacio lució como en épocas pasadas, de recordación grata. Sólo faltó el «Minuet», para trasladarnos a un siglo del que sólo quedan añoranzas. No es misión nuestra entrar en minuciosidades alrededor de algo que resultó esplendodoso, baste pues hacer resaltar, la presencia del Jefe del Ejército, varios de los Secretarios de Despacho, el Presidente de la Cámara y sus distinguidas esposas y una muy nutrida representación del Club de Polo, que acudió a testimoniar, una vez más, a Mandel su admiración y aprecio.

Va tan estrechamente unida la Organización del Polo a las causas que motivaron la concesión de condecoración tan preciada, que nos vemos obligados a hacernos eco de este relevante acontecimiento como si fuera asunto propio.

La intervención de León Mandel fué tan decisiva que surgió sin demoras el desplazamieto del 124 de Artillería N. G. de Illinois hacia la Habana. Aquellos sportmen, no repararon en dificultades más o menos y la serie fué un hecho en el pasado mes de enero, y los caballos traídos al efecto fueron subastados en Cuba, circunstancia que hizo posible un mejor desenvolvimiento para el deporte. La labor de Mandel antes de la serie, durante la serie y más tarde a su llegada a Chicago, fué tan notorio en pro de Cuba y sus encantos invernales que llegó a conocimiento del Coronel Batista, quien en uno de esos hermosos gestos tan propios de los hombres de carácter, decidió premiar labor tan meritoria, con una condecoración, cuyo simbolismo, estimula al contínuo y máximo esfuerzo. Después de la ceremonia salió Mr. Mandel en viaje de bodas por el Caribe en su lujoso yacht «Bucaneer» proponiéndose regresar a la Habana dentro de varios días en cuya ocasión, quedará definitivamente arordada y organizada la visita a la ciudad de los Vientos de una Selección de Polistas habanos.

Nunca mejor oportunidad podría presentarse a deporte alguno para colocar el nombre de Cuba en tan relevante lugar. Los Polistas dentro de la invitación que trae Mr. Mandel, harán su aparición en Soldiers Field, Chicago, el día 4 de julio ante la Legión Americana. Es tan importante este viaje que precisa dedicarle más tiempo en un próximo futuro.

EL MAYOR PEREZ. Una pertinaz dolencia mantuvo al compañero y amigo, ausente de Palacio. Su condición de internacionalista, unida a su sencillez y maravilloso don de gentes ha hecho de él una figura imprescindible. Inmediatamente se le echó de menos. Y los Polistas invadieron su residencia, para testimoniarle su aprecio. En representación del Coronel Batista asistió el capitán Larrubia, nuestro gran Capitán y amigo del Mayor desde hace años.

El domingo a las 4.30 p. m. se enfrentaron las Selecciones Blanca y Azul, modificándose ligeramente los line-ups. Correspondió el triunfo a los Blancos por Cuatro Goals a Cero, demostrando ser los mejores a través de todo el partido.

Hoy, sábado, se repartirá el mismo partido, interviniendo el Mayor Pérez, autorizado ya por su médico. Será una gran tarde y la concurrencia numerosa sin duda. El score detallado fué el siguiente:

Blancos:

| Números | |
|---|---|
| 1.—Frank Hernández | 0 x 1 x 0 x |
| 2.—Tte. Capote | 0 0 0 0 0 0 |
| 3.—Collazo | 0 0 1 0 0 0 |
| 4.—Guzmán | x 0 x 1 x 0 |
| 5.—Larrubia | x 0 0 0 0 1 |

TOTAL: 4 Goals.

AZULES:

| Números | |
|---|---|
| 1.—Cap. Larrubia | 0 0 0 0 0 0 |
| 2.—Heriberto | 0 0 0 0 0 0 |
| 3.—Montalvo | 0 0 0 0 0 0 |
| 4.—Salmón | 0 0 0 0 0 0 |

TOTAL: Cero Goals.

Debutante: el Tte. F. Hernández, quien anotó en el tercer, haciendo una gran labor durante los Chikkers en que intervino, de los cuales deberían tomar nota varios de los aspirantes. Médico. Aviador. Y Jinete. Mucho contendiente.

El viaje a Camagüey: éste se celebrará la semana próxima jugándose tres partidos a beneficio de varias instituciones benéficas, los que tendrán lugar los días 21, 23 y 24, o sea jueves, sábado y domingo, si no surgen inconvenientes a última hora. La organización y detalles corren a cargo del capitán Cubría, jefe de aquel Tercio. El Polo Club facilitará dos equipos para cooperar dignamente a su mejor éxito y es muy probable el envío de 24 caballos.

## JOHN FINLAY GANO EN LAS PRIMERAS JUSTAS DEL SALVATION ARMY

Un field de competidores de categoría toma parte en los distintos eventos oficiales

El martes pasado tuvo efecto en la piscina del Salvation Army el primer evento de las Competencias Acuáticas, consistente en nadar 20 yardas estilo libre. Los muchachos lucharon con bravo entusiasmo y los tiempos realizados demuestran que tuvieron que «echar el resto».

A continuación el resultado de este primer evento:

| TIEMPO | Segundos |
|---|---|
| Ganador: John Finlay | 8.4 5 |
| O. Francisco | 9.2 5 |
| J. Valverde | 9.3 5 |
| C. López | 9.3 5 |
| J. Blanco | 10.1 5 |
| M. Sordo | 10.1 5 |
| E. de la Nuez | 11.1 5 |
| J. Fernández | 11.1 5 |
| L. Santana | 11.1 5 |
| C. Luege | 12.00 |
| M. Rodríguez | 12.00 |
| M. Pañeda | 12.2 5 |
| F. Medina | 13.00 |
| J. J. Bécquer | 13.2 5 |
| R. Figarola | 13.2 5 |
| T. Rodríguez | 15.00 |
| A. Cacho Negrete | 15.3 5 |
| J. Isern | 17.4 5 |
| C. Medina | 18.00 |
| A. Llaú | 20.4 5 |

Próximo evento: Nadar 20 yardas por debajo del agua.

Las Competencias Acuáticas prometen resultar muy reñidas, dada la calidad de atletas que se encuentran compitiendo. John Finlay, Jorge Valverde, De la Nuez, Santana, Sordo, C. López, son nadadores expertos y de reconocido cartel. O. Francisco, Blanco, Fernández, Pañeda, etc., son novatos que prometen bastante.

## VENDEN LOS YANKEES AL OUTFIELDER KOY AL EQUIPO DEL BROOKLYN

NEW YORK, abril 15. (AP.)—Los New York Yankees vendieron hoy el outfielder Ernie Koy al equipo de los Dodgers de Brooklyn, de la Liga Nacional, por dinero en efectivo. El joven player tiene condiciones excepcionales y se cree que será una estrella en el Brooklyn.

C.D. 2016

# CONTROLARA LA DIRECCION DE SANIDAD LAS ORDENES DE JEFATURAS LOCALES A INDUSTRIAS Y COMERCIOS

## HABANERAS

### LA MODA ACTUAL

**ABRIGOS DE VIAJE**

**Se acerca el mes de mayo y, con él, la época de los viajes. La moda nos ofrece preciosos conjuntos propios de la temporada, como bien vemos en este modelo de abrigo de tweed rosa viejo, que cubre un vestido de crepé estampado.**

**TELAS DE ESTACIÓN**

Las nuevas telas que acaban de llegar a la conocida tienda **La Elegante**, de Galiano 61, pueden competir con las mejores de las principales tiendas donde se adiverte lo más nuevo en materiales y accesorios para la confección de los vestidos de primavera.

Ultimamente hemos podido admirar bellísimos estampados, muestrarios franceses en todos los colores de moda, así como los crepés, organdíes, jerseys y otros materiales propios de verano, como tules, chiffones, tafetanes, fayas y demás telas propias para los trajes de noche.

**NOTAS DE PARIS**

Después de las exhibiciones de modas en sí, lo más importante es la elección de modelos que los compradores extranjeros hacen para su clientela. Es que los diseñadores franceses observan con interés las selecciones qu hacen, porque la experiencia les ha enseñado que la mayor parte de los modelos prácticos cruzan el Atlántico y se venden en América.

No cabe duda que este año los modelos para de noche se llevan los laureles. Apenas es creible que tanta imaginación y tantas telas se han gastado en una mera temporada de verano. Pero la prueba está en las importaciones de los mismos. De las cajas salen modelos de **Molyneux** con falda crinolina, los vaporosos y soñadores modelos de encajes y tul **chez Ardanse**, las telas ricamente bordadas en mostacilla **chez Lanvin** y de **Chanel**, vaporosos modelos de **chiffón** fruncidos. Todos parecen llevar más que un simple sello del pasado.

Después de haber visitado la exposición de cuadros de **Bolini** parecetalmente que los maniquíes de las exhibiciones de modas de esta temporada son las que Bolini inmortalizó en sus famosos lienzos. La relación entre las modas de 1900 y las de 1938 están muy aparentes. Esto se ve en el movimiento hacia arriba, en el peinado de moda, en la línea rítmica desde la nuca al hombro, en el busto redondeado y la cintura pequeña. **Chanel** hace sus modelos de gala con la blusa emballenada y **Lelong** pone un corset de seda, un verdadero corset, usado por afuera del vestido! Suaves drapeados en los hombros y las vaporosas y anchas faldas unen el ayer con el hoy.

**Vionnet** es un verdadero mago cuando se trata de embellecer una mujer para una fiesta de gala. Dos de sus creaciones más encantadoras para esta primavera son de **chiffón** en rosado orquídea con una capa de encaje carmelita que es una preciosa combinación de colores. La falda es de dos capas de **chiffón** en forma circular ajustadas a las caderas y a la cintura. La blusa lleva el talle alto y es de encaje fino y vaporoso color carmelita. Con arte consumado **Vionnet** invierte el orden de los colores en la capa. El canesú es de **chiffón** y la otra parte, de encaje a través del cual se vislumbra el rosado orquídea del traje.

**CUIDADOS DEL CABELLO**

Numerosas son las personas que conocen la acción beneficiosa de la manzanilla para distintas aplicaciones, aunque no todas saben emplearla del modo que deben.

La perfumería **Iris**, conocida por sus variados productos que tan magníficos efectos realizan, ha fabricado un **shampoo** de manzanilla que, además de evitar la caída del cabello y la caspa, le ofrece un color dorado rojizo que es el tono de cabello más de moda.

Este **shampoo**, especial para la mujer de cabellos claros, se vende en todas las tiendas y droguerías a un precio muy económico.

**MADRESELVAS**

Sábado de Gloria.

Las lenguas de bronce de las viejas campanas de la Catedral tocan a Gloria.

Nunca el toque de Gloria le ha sonado tan armonioso en el alma, ni nunca ha sentido tan intensamente la alegría, como este Sábado de Gloria; porque siempre el repique de los viejos campanarios, después de una semana de triste y respetuoso silencio, ha traído solamente la alegría de la resurrección de Jesús y hoy se asocia además con la alegría de que se acerca el día de volver a verla.

Con el vibrar de las campanas vibra también el alma al pensar que pronto habrá de volver a oír el alegre cascabel de su risa.

Y el metálico sonido de los bronces, que canta desde lo alto de los campanarios la gloria de la cristiandad, le parece el timbre armonioso de su voz que le anuncia desde lo alto del celo que pronto habrá de oirla con sonoridades de gloria.

**Carlos Gárate Bru.**

**LOS SABADOS DEL GERMIZOL**

La belleza, mis queridas lectoras, depende, exclusivamente, de la salud de la piel, depende, exclusivamente, también, de la higiene que se le dedique; y la higiene depende, exclusivamente, del **Germizol**, porque el **Germizol** es el único producto que existe en el mercado, para la higiene perfecta, para la higiene absoluta de la piel.

La referida Loción opalina, que se ha impuesto por su propia bondad, ha sido elaborada científica y cuidadosamente para el tocador, pero tiene, además, la propiedad de evitar las afecciones cutáneas; de desarrollar y hermosear el busto; de conservar, aumentar y hasta restituir la belleza marchitada por el trascurso del tiempo, manteniendo el rostro juvenil hasta una edad avanzada. No se abriga la ridícula pretensión de que el **Germizol** sea un producto mágico, un amuleto, dotado de un poder sobrenatural, para convertir lo blanco en negro; la fealdad en belleza, no; pero sí aseguramos que usándolo con arreglo a las instrucciones, consignadas en los prospectos, mantendrá siempre en perfecto estado la salud de la piel, porque penetrará por los poros, eliminará todas las impurezas, vigorizará los tejidos, evitará que los microorganismos exteriores pasen al interior, y la piel recuperará la salud perdida. Mis bondadosas lectoras; no dejen de leer los **Sábados del Germizol**, y encontrarán la contestación a sus consultas y, además, algo interesante. El **Germizol** se halla en todos los establecimientos importantes: Boticas y Droguerías. Se envía a domicilio, sin costo adicional. Teléfonos M-8624 y M-4640. Droguerías y Farmacias. M-8251 y A-1133. Establecimientos, Rafael Romero, Aguila 94, altos.

## NO SERA DE USO OBLIGATORIO EL ACUEDUCTO QUE SURTE DE AGUA AL REPARTO LA UNION

### Su propietario no ha realizado ninguna de las obras que le ordenó el Secretario de Sanidad. Considera deficiente su labor el Director de Profilaxis de la Rabia. Sin personal

Con motivo de haber comprobado el Director de Sanidad, doctor Peña, que el señor Luis Villiers, propietario de un acueducto establecido en el Reparto La Unión, situado entre los pueblos de Regla y Guanabacoa, no ha ejecutado ninguna de las obras ordenadas por la Junta Nacional de Sanidad y Beneficencia y para las que le concedió un plazo improrrogable, final, de sesenta días, ha elevado a la consideración del doctor Zenón Zamora, Secretario del ramo, una Resolución por la que se declara dicho acueducto de uso no obligatorio.

El problema del acueducto citado data de hace años. Su propietario promete abastecer de agua suficiente a los vecinos, los que, por su parte, reclaman de las autoridades superiores de Sanidad, libertad para abastecer del precioso líquido del acueducto de Regla o de pozos particulares, cuyas aguas sean potables.

En ese estado de cosas la Junta Nacional de Sanidad y Beneficencia, hace más de dos meses, aprobó el acueducto del señor Villiers, concediéndole un plazo final de sesenta días para llevar a cabo en el mismo determinadas obras indispensables, para entonces declararlo de uso obligatorio. El doctor Zenón Zamora impartió su aprobación al proyecto de la Junta, pero lo dejó sin ejecutar para ver si el señor Villiers cumplía los requisitos impuestos. Ahora resulta que ni una sola de las obras ordenadas se ha ejecutado, por lo que se espera que el señor Secretario apruebe la propuesta del Director del ramo, esto es, que se deje en libertad a los vecinos de aquella extensa barriada para abastecerse de agua potable de donde mejor les convenga.

**Buena labor realizada en tres meses por el doctor Manuel Herrada**

La campaña contra la rabia la intensifica cada vez más, el doctor Manuel Herrada, Director de ese importante servicio. Durante el pasado trimestre, de enero a marzo, el Laboratorio Nacional, previos exámenes realizados, comprobó como positivos de haber muerto de rabia 35 animales, de los cuales 31 eran perros y cuatro gatos; lo que quiere decir que ha habido un aumento considerable, si se comparan las estadísticas de 1936 con 10 animales rabiosos, y de 10 animales rabiosos y de 1937 con once.

La distribución de esos casos positivos fué como sigue: ciudad de La Habana, 22; Santiago de las Vegas, 2; Marianao (repartos de Ampliación de Almendares, Buenavista y el propio Marianao), 7; Aguacate, 1; Caimito del Guayabal, 1; Los Palacios, 1, y Guanajay, uno.

El número de personas mordidas en esta capital ascendió a 74, de las cuales 54 son menores de 18 años de edad.

El total de perros vacunados en La Habana, hasta el 31 de marzo pasado, fué de 2,555, habiendo sido necesario para obtener ese resultado conceder plazos perentorios al público cuya cooperación es casi nula.

El servicio de captura y sacrificio de perros callejeros los mantiene con tenacidad el Negociado que dirige el doctor Herrada, estableciéndolo en las zonas de más casos positivos, notificando multas a los que se les capturan perros en la calle, sin bozal.

El doctor Herrada termina su informe trimestral, agregando:

«No es posible hacer labor efectiva sin personal y sin el material necesario para ello: este Negociado necesita, por lo menos, dos ambulancias-jaulas más con su personal correspondiente para intensificar la captura y sacrificio de los perros callejeros y hacer cumplir lo dispuesto en el artículo 228 sobre uso de bozal.

«Para el cumplimiento de la vacunación sería efectivo confiarlo a los obreros de Desinfección, como se ha hecho en años anteriores con magnífico resultado. Es preciso depurar casa por casa, calle por calle, y el único Departamento de Sanidad que puede hacerlo es Desinfección.

«También es necesario solicitar la cooperación de los Alcaldes, por medio de la Secretaría de Gobernación, así como la de los cuerpos de seguridad, a fin de que se les preste ayuda a los Jefes Locales de los Términos de las provincias de la Habana y Pinar del Río. Es indispensable intensificar las medidas en los Términos Municipales antes señalados, pues como antes relaciono, la labor ha sido muy deficiente.»

## Más de cien mil personas reciben en la actualidad los beneficios de la instrucción en las escuelas rurales

### De ellas, 70,000 son niños de los dos sexos, quienes están educándose y preparándose eficazmente para la vida. La labor de las escuelas se desenvuelve normalmente en toda la playa

En el Consejo Corporativo de Educación, Sanidad y Beneficencia estuvo indagando el repórter del sector militar cómo está funcionando actualmente el curso escolar cívico militar.

Allí quedamos informados que desde un extremo a otro de la Isla se desenvuelve con toda normalidad y entusiasmo.

Más de mil seiscientos hombres—nos dijeron—a través de cuarenta misiones educativas, trabajan intensamente por llevar al campesino cubano todas las ventajas que puede obtenerse de la educación cívico-militar.

Una admirable organización, cuya raíz se encuentra en la Sección de Cultura del Ejército Constitucional y cuyas ramificaciones se extienden a los lugares más apartados de la Isla, rinde a la nación y a la sociedad en general inapreciable servicio de preparación ciudadana. Y su trascendencia se ha de proyectar en el futuro y será nueva base de nuestra historia.

Y agregó nuestro informante:

—Las nuevas generaciones cubanas entrarán en la vida con nuevas posibilidades. El guajirito, antes poco menos que abandonado, encuentra actualmente en la escuela Cívico-Militar horizontes insospechados para ellos. Se le enseña, a este hijo natural de la tierra, lo que ella es y significa en valor inapreciado, la riqueza que encierra y cómo se le saca el producto.

—¿Cuántas personas reciben actualmente educación Cívico Rural?—preguntó el repórter.

—Más de cien mil, y de ellas unas setenta mil son niños de los dos sexos. Por las noches se ofrecen clases a los adultos, dándose el caso de que muchos ancianos han aprendido a leer.

Y agrega nuestro informante para terminar:

—No se queda ahí la educación. Grupos de expertos laboratoristas, médicos, dentistas, veterinarios etc., están haciendo un concienzudo trabajo en las comarcas campesinas adonde son destinados. Y a un mismo tiempo en cuarenta lugares distintos de la nación, se están levantando los llamados «Hogares Infantiles Campesinos», obra que como se sabe fué inspirada por el Coronel Batista.

**Nombramientos en la Reserva**

El Cuartel General del Ejército ha nombrado primeros tenientes para el Cuerpo de la Reserva Militar, al doctor Guillermo I. M. Cartaya Bacallao, abogado, y al doctor Francisco Santiesteban y Garcini, médico, así como sub-oficial al señor Antonio Casado y García Quirós. También fué nombrado segundo teniente en la Reserva el doctor Rafael Mayoral Parracia y Ripoll, dentista. Todos los nombrados han prestado ante la superioridad el juramento que señala la ley.

**Retirados miembros del Ejército**

El Cuartel General del Ejército dió a conocer recientemente a todos los mandos los Decretos Presidenciales que disponen el retiro de los siguientes miembros de las Fuerzas Armadas.

Sub-teniente José Amparo Lonchín, del Regimiento Uno, «Maceo», con una pensión anual de 540 pesos. Este oficial se retiró voluntariamente.

El sargento de tercera clase Hilario Rivero y Fiallo, del Regimiento, «Martí», con un haber anual de 360 pesos.

El sargento de segunda Ruperto Pantaleón Valdivia del Regimiento Tres, «Leoncio Vidal», con pensión anual de 569.25 pesos y el soldado Dionisio Pérez, del Regimiento «Maceo», con una pensión anual de 380 pesos.

**Caña quemada en la República**

Según el último parte, la caña que se ha quemado accidentalmente en la República arroja una cifra de cincuenta y un millón, setecientos cuarenta y cinco mil arrobas.

**MENU DEL DIA**

**Almuerzo.**

Cocktail de ostiones.
Huevos en acemitas.
Filetes de pargo con salsa.
Ensalada.
Dulce de ciruelas pasas.

**Comida.**

Grape fruit.
Puré de frijoles.
Pastel de maíz.
Ensalada de vegetales.
Yemas dobles.

**RECETAS DE COCINA**

**Pastel de maíz.**

Se hace un buen tamal y aparte un fricasé de pollo alcaparrado con pasas y almendras. Se coloca en una tartera engrasada el tamal, que estará durito y casi frío; dentro de él se coloca el fricasé y encima otra capa de tamal, colocándose al horno hasta que esté dorado.

**M. R. de FONTANILLS**

## CIENFUEGUERAS

**Nupcias de juventud distinguida**

Días pasados y ante el ara mayor de nuestra santa Iglesia Catedral contrajeron nupcias la bella y distinguida señorita Carmen López Alcázar, gala de nuestro gran mundo social, y el caballeroso joven doctor Raúl C. Leonard Capote, Fiscal del Partido Judicial de Cienfuegos.

Ofició en la ceremonia Católica el querido Párroco de nuestro máximo templo católico, R. P. Dr. Carmelo Jiménez.

Apadrinaron a la simpática y distinguida pareja la respetable dama Adelaida Capote de Leonard, madre del novio, y el prestigioso Abogado y Notario de esta Ciudad, Ldo. Arturo López Madrazo, padre de la gentil «fiancée».

El pergamino nupcial católico, lo suscribieron en calidad de testigos, los señores Enrique Monasterio, en representación del Honorable Señor Presidente de la República, Coronel Ldo. Federico Laredo Bru; Esteban Cacicedo Torriente, gerente de la firma comercial-bancaria Sucesión de Esteban Cacicedo y propietario del Central «Santa María»; Pedro Monasterio, Presidente del Casino Español; y Juan Bernardo López, por la novia.

Y los señores Dr. Felipe Silva Fernández, Abogado y Notario, ex-Gobernador del Distrito Rotario de Cuba; Dr. Enrique Olascoaga; Rogelio Capote; Raúl Castells y Francisco Villar, por el novio.

La novia, como se podrá apreciar por la foto, lució una elegantísima y rica «toilette», que completó el primoroso ramo de mano, confeccionado en el jardín local «El Pensil», cuyos avisados floricultores tuvieron a su cargo el adorno del templo.

Como «flower-girl» de tan linda novia, la angelical Olivita Febles Pérez.

Terminada la bendición católica fueron objeto los desposados de las más efusivas y cariñosas muestras de congratulación por parte de la numerosa concurrencia de invitados a la boda.

Del templo se trasladaron los novios y su brillante comitiva a la mansión campestre de los señores padres de Carmita, sita en el aristocrático «quartier» de Buena Vista, en donde tuvo efecto el matrimonio por lo civil, actuando el Notario Público Dr. Agustín Curiel, cuyo pliego nupcial rubricaron, testificándolo, los señores Juan José Hernández de Mendoza, opulento industrial cubano, y Agustín Curiel, Administrador de la Sucursal del «National City Bang» y Presidente del Comité de Turismo local.

Tras las respectivas ceremonias que han unido en lazos de amor purísimo los destinos de Carmita y Raúl, se sucedieron las finas atenciones y agasajos de los respetables esposos López Madrazo-Alcázar, para con los invitados, concepción suprema de la más caracterizada y exclusiva representación de nuestro mundo social.

Un verdadero derroche de obsequios desde el riquísimo «weddingcake», hasta completar el rico «buffet», donde todo era exquisito y del más delicado buen gusto.

Plácele al cronista reseñar la concurrencia.

Inicio la relación con la virtuosa y amable dama de la casa, la señora Carmen Alcázar de López Madrazo, quien en unión de la señora Adelaida Capote de Leonard, tantas finezas gastaron para cuantos nos congregamos en el día feliz de la unión matrimonial de sus amados hijos.

Victoria Groso de Alcázar; Victoria Vega de Alcázar; Teresa Alcázar de Fundora, Anita Alcázar de Couto, Isabel López de Vélis, tías de la novia.

Leonor Ocejo de Meruelo.

Paquita Lull de Avello; María Lasarte de Hernández Mendoza; Teresa Casuso de Falla Gutiérrez; Talí Sotorríos de López; Angélica Polo Vda. de Martínez; Nina García de Quintero.

Mary Calderaro de Villavilla.

Cuca Martínez de la Maza de Vélis.

Berta Fernández de Fernández; Teté Calvo de Alvarez; Leonor Meruelo de López Dorticós; Aurora Ros de Curiel; Armantina Martínez de Ruiz; Mercedes Hernández de Ruiz; Matilde Camino de Arena.

Belén Alvarez de Magnan; Cristina Alvarez de Gamio.

María Teresa Entenza de Delfín; Herminia Pelayo de Denis; Carmita Fernández de Castro de Villar; María Manuela Gutiérrez de Villa; Alicia Alcázar de Villaverde.

Mita Cepero de Abreu.

De damitas, un «bouquet».

Angelita y Antonio López Alcázar, hermanitas de la gentil novia.

Lourdes Echeveste; Hortensia Couto; Aissa Alcázar Vega; Cobin Ansola; Olivia Hernández de Mendoza; Lourdes Meruelo; Emma Leonard Capote, hermana del novio.

Dinorah García; Amparito Ruiz; Ivette Pérez Capote; Nena Hernández; Alicia Fernández; Aída Portela; Teté Vizoso; Magnolia Rodríguez Feo; Martica Torriente; Inés Valdivia; Florentina Labiada; Eumelia Quintero; María Esther Avello; Aleida Mazarredo; Teresita Falla Casuso; Yolanda Cantisani; Isabel Olascoaga; Bebita Abreu; Cuchucha Vélis López; Nely y Blanquita Capote.

Georgina Vélis López.

Mily Echeveste Rojas.

Luisita Menéndez Polo; Silvia Mazarredo; Beba Denis Pelayo; señoritas Entenza; Coro y Lula Martínez; Ofelia Alduncin; Teteita Alvarez Calvo; María Catalina Madrazo; Isabelita Alcázar; Margot Gutiérrez; Judith Fundora.

Y Mari Gutiérrez Castaño, una de nustras más lindas y celebradas «mademoiselles».

Los novios luego de compartir unos instantes con sus familiares y amistades, recibiendo testimonios de hondo cariño y simpatía, prolongando votos por su felicidad conyugal, que el cronista les desea infinita, partieron en viaje nupcial, proponiéndose isitar las principales poblaciones de la Isla.

Al retorno, Carmita y Raúl, ocuparán su nido de amor, que han instalado con suma elegancia y confort en Santa Cruz 192, donde se ofrecen a sus amistades.

Y que la marcha de esponsales que llenó de melodías la postrera tarde de marzo, en que sancionaron sus amores ante Dios y la sociedad, sea un himno perenne en sus almas pletóricas de ensueño y de ilusión.

**Obdulio A. García.**

Perla del Sur, abril, 1938.

## Dos heridos graves al chocar un auto en la carretera que va a la Playa de Marianao, por imprudencia del chofer

### El Juez de Instrucción de Marianao ha elevado muchas causas a la Audiencia, para llevarlas a juicio oral. El Club Rotario de ese Término celebró una junta importante

MARIANAO, DIARIO, Habana, abril 15. — En el Centro de Socorro del Vedado el Dr. Martínez asistió de lesiones graves a Eduardo Rocha Rodríguez, de 62 años, vecino de 13 entre 18 y 20 y de lesiones leves a Paulino Jimeno González, de 44 años, vecino de Soledad 13. De lo actuado en la Novena Estación por el Capitán Mudarra, se supo que Jimeno conducía hacia la Playa de Jaimanitas el auto 15,394 llevando a Roche y que al llegar al redondel de la Quinta Avenida frente a la Concha, perdió la dirección del auto chocando y lesionándose ambos.

Roche ingresó en el Hospital «Calixto García» debido a su gravedad y Jimeno quedó detenido en la Jefatura de Policía de Marianao.

**Detenidos por apuntar charada**

Los vigilantes Valdés y Trujillo cumpliendo órdenes del Comandante Prats, detuvieron a Emilio Jacobo Lagud de 31 años, de Almendares 27 y los que se dedicaban a hacer apuntaciones de charada y bolita. En un registro que se les practicó se ocupo listas, lápices y dinero. Ingresaron en el Vivac por no prestar cien pesos de fianza.

**Apalearon al Patrón de una goleta**

Francisco Juan Ferrer, de 58 años, patrón de la goleta «Natalia» surta en la Playa de Banes, Hoyo Colorado, recibió lesiones graves al ser apaleado por dos ex-marineros de dicha goleta, que fueron cesanteados, y que se nombran Ventura y Guadalupe Martínez Valdín de 26 y 21 años. Estos dos hermanos esperaron al patrón al pasar el río agrediéndolo con un madero.

Los acusados fueron detenidos e ingresaron en el Vivac.

**Comprimió un ómnibus a un hombre**

Armando Duviant, de 32 años, vecino de Redención 400, Pogolotti, sufrió graves lesiones al ser comprimido en la loma de la Ceiba, contra un muro de las casas allí existentes, por el ómnibus 507 que guiaba el crófer Emérito Ibarra vecino de Real 143. El accidente se estimó casual.

**Procesado por el Juez de Instruccion**

El Dr. García Navarro, Juez de Instrucción, procesó con quinientos pesos a José Romero Cumplido, por delitos graves.

**Dos lesionados en una riña**

En el Centro de Socorro fueron asistidos por el Dr. Calves, María Moré, de 45 años, vecina de Pasaje Haya s/n, y su esposo Regino Amour, natural de Barbadas, de lesiones leves, quien la golpeó, sin causa alguna. El acusado dice que su esposa y otros hombres le causaron las lesiones con un palo.

Ingresaron en el Vivas.

**Causas elevadas a la Audiencia**

Del Juzgado de Instrucción de Marianao, Secretaría de María Castro fueron remitidas a la Audiencia de la Habana las causas 153, 184, 32, 38, 123, 136, 162, 187, 188, y 296, del 1938 y la causa 701 del 1937, por haberse terminado.

**Robó para sus hijos**

Pedro Granado Guillén, de 38 años, vecino de Cuarteles y Güines, fué detenido por el vigilante Tomás Miranda por robar en Barreto 3, domicilio de Adolfo Díaz. El acusado dijo que había robado para llevarle de comer a sus hijos.

**Casas embargadas por el Municipio**

Ayer fueron embargadas las casas de Sofía Suárez Roig, Manuel Llanes, Alejandro Guzmán, Elizaga, Juan Alfonso Rivero, Francisco Fernández Díaz, Francisco Camejo Pérez, Crispín Llanes, Juana Calderín, Isabel Meza Vda. de Vernezobre y Urbelino Rojo.

**Celebró sesión el «Club Rotario»**

El «Club Rotario» de Marianao celebró su sesión con nutrida concurrencia se encontraban además de los socios el Gobernador del Distrito 25, el Presidente y Secretario del Club de Sagua la Grande y representaciones del Club de la Habana. La sesión fué dedicada a testimoniar su simpatía al señor José Hevia, Administrador de la cervecería «La Tropical», por su ascenso. El Dr. Galigarcía habló sobre la próxima convención de Rotarios en Sagua la Grande, explicando además la labor que se ha realizado en la organización del Club de Guanabacoa.

**Pro independencia de Puerto Rico**

Se efectuará el próximo día 16, en la Sociedad de «Marianao Social» un acto, que ha organizado la Hermandad de los «Jóvenes Cubanos Pro Puerto Rico». Usarán de la palabra oradores conocidos. Después se efectuarán en otros términos de la República y por esa institución, actos de igual naturaleza.

**A. MARTINEZ, Corresponsal.**

## ESTARA AL TANTO, DESDE ESTA CAPITAL, DEL VENCIMIENTO DE LOS PLAZOS QUE SE CONCEDAN

### En la forma actual, en la mayoría de los casos se desconoce el curso de un expediente, burlándose continuamente las leyes y Circulares. Centenares de variolosos en Venezuela. Cuatro cines

Una atinada disposición dictada por el doctor José Miguel Peña, Director interino de Sanidad, traerá como resultado que desde sus oficinas podrá controlar convenientemente todos los asuntos de importancia que estén pendientes de alguna tramitación, plazo, etc., en cada una de las 126 jefaturas locales del interior de la isla.

En muchas ocasiones se ha podido comprobar que las autoridades superiores, como por ejemplo la Dirección de Sanidad, no ha sabido informar sobre la verdadera situación legal de una industria, un comercio, una casa en construcción un cementerio, etc., debido a que en la mayoría de los casos, los jefes locales, políticos casi todos, han informado del inicio de una obra o el establecimiento de una industria, pero del resultado final no se han ocupado. Es más, el Director de Sanidad, después de haber concedido un plazo determinado para la realización de obras, el plazo se ha vencido, las obras no se han ejecutado, el interesado como es lógico pensar, ha tenido buen cuidado de que no se le gire inspección, pero ésta última no se lleva a cabo porque los jefes locales desconocen cómo funcionan sus propias oficinas.

La nueva disposición puesta en vigor por el doctor Peña, consiste en la obligación en que están los jefes locales de remitir en lo sucesivo, sin pretextos de ninguna clase, al propio Director una copia de toda comunicación, escrito, etc., que dirijan a los alcaldes municipales o a particulares ordenando tal o cual obra. De esta manera, desde las oficinas del doctor Peña, convenientemente archivadas e indizadas por la jefatura local, se sabrá en cualquier momento las edificaciones, reformas, etc., que en industrias, comercios o casas particulares se lleven a cabo con el plazo concedido, para en la fecha de vencimiento recordárselo desde la Habana, ya que no lo hacen ellos desde su oficina al interesado—al Jefe Local, el que a su vez informará, a vuelta de correo, del resultado del plazo concedido.

«Es un poco de más trabajo en las oficinas de la Dirección, nos dice el doctor Peña; pero es la única forma de saber cómo andan las cosas por el interior de la Isla».

**Centenares de variolosos en Caracas**

De nuevo el Ministro de Cuba en Venezuela, informa al doctor Zenón Zamora, Secretario de Sanidad, de las proporciones que va adquiriendo la epidemia de viruelas que desde hace unas semanas se registra en aquel país.

Dice el informante que en la ciudad de Caracas hay varios centenares de atacados de viruela, los que proceden, en su casi totalidad, del interior del país, donde las condiciones sanitarias dejan mucho qué desear y para cuyo mejoramiento realiza una titánica labor el Departamento de Salubridad.

El Gobierno ha hecho obligatoria la denuncia de todo caso de viruela.

Y agrega: El público se queja de lo exorbitante de los honorarios médicos, así como del alto coste de las medicinas, pues parece que unos y otros se han puesto de acuerdo para que el pobre no tenga medios de salvación, de defenderse contra ese truhán al que no pueden llegar por sus escasos recursos.

También el Gobierno actúa en este problema, sin que hasta el momento en que informa el Ministro de Cuba, se hubiera resuelto nada.

**Cuatro nuevos proyectos de cines**

Durante los días del presente mes, la Dirección de Ingeniería Sanitaria Nacional ha recibido los planos y memorias para el establecimiento en la Habana de cuatro nuevos salones cinematográficos, de los que han sido aprobados los que se instalarán en Lamparilla entre Compostela y Aguacate; Carlos III esquina a Infanta y Belascoain esquina a Peñalver, el segundo donde funcionó muchas años el cabaret «Manzanares», y el tercero, en terrenos del frontón «Habana-Madrid». En cuanto al cuarto cinema que se pretende instalar en la nave que ocupaba el «Ten Cents» en su antiguo local de Industria y que tenía salida por San Rafael y por Amistad, ya ha sido rechazado por no ajustarse a las disposiciones vigentes, pero ha sido sometido a la consideración de la Junta Nacional de Sanidad, por proyectarse con ventilación artificial y aire acondicionado.

El señor Rogelio Espinosa, Director de Ingeniería Sanitaria Nacional, ha recomendado al Director de Sanidad la aprobación del proyecto de instalación de un cine en la ciudad de Holguín, calle Maceo entre las de Aguilera y Arias, de la propiedad de los señores Maldonado, Roca y Hermano.

**Cuatro casas para obreros**

El propio ingeniero Rogelio Espinosa ha aprobado los proyectos de construcción de cuatro casas para obreros, todas de mampostería, en el reparto Chantangua, en la playa de Varadero, Cárdenas, propiedad del señor John H. Gaulhrie.

**ACUSO AL SOBRINO DE HURTO**

El vigilante 2842 procedió a la detención de Gerardo Valdés Cruz, vecino de San Luis número 54, por acusarlo su tía Edelmira Cruz Jiménez de haberle sustraído de una cartera la suma de 72 pesos y unos pendientes que aprecia en 50 pesos. El hecho lo cometió cuando la denunciante se hallaba ausente de la casa.

El detenido ingresó en el vivac.

**INTOXICADA**

Blanca Conde Fernández, de 10 años, vecina de 17 número 551, fué asistida de graves síntomas de intoxicación, que sufrió al ingerir unas pastillas y tomar después un vaso de leche.

## Confirmada la pena que se impuso al que mató a Parrado

### Así lo dispuso el Supremo. Se le aprecia una agravante y una atenuante: embriaguez

En la madrugada del 3 de abril del pasado año viajaban en un ómnibus de la ruta 21 de la Cooperativa de Omnibus Aliados, hacia Marianao, Graciano Balmaseda, que estaba en estado de embriaguez, lo que no era habitual en él, y el alistado de la Marina de Guerra Constitucional Antonio María Parrado Ortiz, vestido de civil. Se entabló entre ellos una acalorada discusión y ya el ómnibus en la esquina de Ulloa y Calzada Real, en Puentes Grandes, bajaron Balmaseda y Parrado del vehículo, suscitándose una riña entre ambos, en el curso de la cual el primero, con una daga con sus gavilanes cortados y limados para convertirla en estilete, acometió al segundo produciéndole una herida de tal naturaleza que murió poco después.

Balmaseda fué condenado por el delito de homicidio con la agravante de uso de arma prohibida y la atenuante de embriaguez no habitual, que se compensan, a la pena de catorce años, ocho meses y un día de reclusión, y se fijó la indemnización a pagar a los herederos de Parrado en $3,000.00, por la Sala Tercera de lo Criminal de la Audiencia.

Balmaseda interpuso casación por infracción de ley, pidiendo la revocatoria de la sentencia; pero la Sala de lo Criminal del Tribunal Supremo ha desestimado aquélla, confirmando, en consecuencia, lo hecho por el tribunal del juicio.

**Cuestión de competencia resuelta**

La Sala de lo Criminal del Tribunal Supremo ha resuelto la cuestión de competencia suscitada entre los Juzgados Correccionales de Martí y Candelaria en el conocimiento del caso seguido a Ramón Cabrera, llamado "Papita", por el delito de hurto de dos caballos. Y la ha resuelto a favor del Juzgado de Candelaria. Cabrera vendió a José Denis un caballo, hurtándoselo después, trasladándose a la finca "«Concepción", en el término de Martí, donde fué detenido, ocupándosele el animal hurtado y otro más que dijo ser producto de un negocio que tuvo con Nicolás Soler, vecino de Pipian, pero se comprobó que también lo había hurtado en Candelaria a Simón Pérez.

## Hirió a un guarda jurado dándole una mordida en la mano

### Aburrida de la vida por tener a un hijo muy enfermo, trató de suicidarse anoche una mujer

El vigilante 2472, José E. González, arrestó en Cuba y Habana, frente a la Iglesia La Merced, a José Ortiz Hernández, de 34 años, y a su mujer Teresa Dorticós Ortega, de 41 años, vecinos de Cuba número 120 y a Roberto del Pozo Pérez, de 22 años, vecino de San Pedro número 1, en el Cerro, por acusarlos de un delito de atentado el Guarda Jurado de dicha Iglesia, Reginaldo Pérez.

Expuso el Guarda Jurado que frente al citado templo sostenían una riña los individuos mencionados y que cuando se dirigió a ellos para arrestarlos, la Dorticós lo sujetó por los brazos, mientras Pérez le pegaba una mordida en la mano izquierda.

Conducidos al primer centro de socorro, Reginaldo presentaba una herida por arcada dentaria en el dedo pulgar de la mano izquierda, y Pérez fué asistido de una contusión en la cabeza.

Presentados todos ante el Juez de Guardia, éste dispuso que Ortiz y del Pozo ingresaran en el Vivac.

**Tomó tinta rápida**

Margarita Gordillo Elance, de 44 años, vecina de Picota número 20, fué asistida de graves síntomas de intoxicación que sufrió al ingerir tinta rápida, por tener un hijo gravemente enfermo y estar aburrida de la vida.

**Asiático al Vivac**

El vigilante 2413 arrestó en la esquina de Campanario y Zanja, al asiático Luis Chiu, de 33 años, vecino de Salud 14, porque lo sorprendió cuando vendía drogas narcóticas, ocupándole dos papelillos de heroína. El detenido ingresó en el Vivac.

M.E.C.D. 2016

DIARIO DE LA MARINA is the oldest daily newspaper in Cuba. Founded in 1832.

Special news and feature services from Spain. Direct wire with New York.

2 PAGES

# DIARIO DE LA MARINA
## SECTION IN ENGLISH

2 PAGES

«The Associated Press» is properly entitled to use our national, local and foreign news.

DIARIO DE LA MARINA has the exclusive use of «The Havas News Service».

PAGE ONE TELEPHONE: M-3725 HAVANA, SATURDAY, APRIL 16, 1938 WEATHER-FAIR YEAR CVI

# GOVERNMENT SPAIN SPLIT INTO TWO PARTS AS FRANCO FORCES SMASH WAY TO MEDITERRANEAN

## *Government Securities and Pay of Public Officials Face Tax Levies Under Roosevelt's Plan*

Strengthening of laws against monopolies also to be put in bill which President will send to Congress. Possible expansion of credit to thirty-eight billions estimated

### ADMINISTRATION HOPES FOR IMMEDIATE UPTURN WHEN MEASURES ARE APROVED BY LEGISLATORS

WASHINGTON, April 15. (AP).—The Roosevelt Administration determined today to take a slice of public jobholders' salaries and income from future Government securities to help pay for its proposed $4,500.000,000 program of lending and spending to combat the depression.

President Roosevelt disclosed at a press conference that he would send these taxation proposals to Congress along with recommendations for Congress, along with recommendations for strengthening the laws against monopoly.

A flurry of activity at the Treasury immediately after the conference indicated no time would be lost in pushing the taxation program. Experts went hurriedly to work preparing estimates of probable revenue from the new taxes.

While Mr. Roosevelt's lieutenants on Capitol Hill arranged for what they hoped would be early passage of the lending-spending program, the Federal Reserve board hastened to carry out a major phase of the Administration's plan to expand potential bank credit in the hope of stimulating business. The board added $750.000,000 to the lendable funds in the nation's banks by reducing the percentage of deposits the institutions must place in reserve for the protection of depositors.

**GOLD "DE-STERILIZED"**

Yesterday, the Administration carried out another phase of its credit policy by "de-sterilizing" $1,392.000,000 worth of gold lying unused in Government vaults. Altogether, it was estimated by officials that the two actions increased the possible expansion of credit to about $38,720.000,000.

Whether banks and business men would take the cue and avail themselves of the credit opportunities was a question only the future could determine. Administration men hoped, however, that their action would have psychological effects immediately.

The Roosevelt tax proposal involves the removal of tax exemptions from all future issues of Government securities—federal, state, municipal, etc The Federal Government, which taxes salaries of its own employes now, would levy upon salaries of employes of other Governmental agencies States, in turn, would be expected to tax federal selaries.

Roswell Magill, Undersecretary of the Treasury, recently estimated that the Federal Government could raise $15.000,000 a year by taxing state and local public salaries. He figured that the Government could garner a total of $155.000,000 annually if all existing federal, state and local securities and salaries were subject to tax.

Officials said that, in general, income from Government bonds and notes is now exempt from normal income taxes but is subject to income surtaxes, estate, inheritance, gift, excess profits and war profits taxes. Income from holdings of less than $5,000 also is exempt from the income surtaxes.

**HEARINGS SCHEDULED**

Bonds for the most part are securities maturing in five years or more; notes those maturing in from two five years.

Treasury bills on which the Government borrows for from 90 to 180 days, are totally exempt from taxation.

The House appropriations committee announced today that hearings on the $4,500,000,000 spending-lending program would began next Wednesday.

Harry Hopkins, the work-relief administrator, is scheduled to be the first witness. While one omnibus appropriation bill was expected to carry the bulk of the Roosevelt proposals, it was decided to attach several of them to other measures.

Thus, the Senate Appropriations Committee approved an additional $50.000,000 for the CCC today as part of a separate bill, and leaders announced that the President's proposed additional $37.000,000 for flood control would be attached to the war Department non-military appropriations bill and $100,000,000 for highways to the Agriculture Department appropriation bill.

These maneuvers would, however leave the bulk of the recommended appropriations in one measure, obviously destined to become the center of another spectacular Congressional controversy over Roosevelt policy, and more specifically over the proposition that Government can end the depression by pouring its billions into the channels of commerce.

An obviously small, but none-the-less determined and vocal group, declaring that to curtail expenditures and balance the budget would do more to encourage business, was biding its time and pondering its strategy.

It consisted in both houses of a coalition of Republicans and conservative Democrats. Frankly not very hopeful of defeating the program, its leaders were concentrating on reducing the amounts and stipulating their exact use, instead of leaving their allocation to the discretion of the President, the practice in the past.

**94 MILLS END SEASON**

The Agriculture Department revealed yesterday 94 sugar mills had ended their 1938 grinding. Approximately 30 more have not yet filled their quotas.

## AROUND CUBA

**CONFER ON WATER**

Mayor Antonio Beruff Mendieta has announced a series of conferences with his aldermen next week on ways and means of repairing Havana's aqueduct. Financial aid will be requested from the central Government, it was learned.

**STUDY CONSULAR CHANGE**

State Department officials are studying the advisability of converting the majority of Cuba's honorary consulates in Europe into consulates proper. The tentative measure is due to incompetence shown by some honorary consuls during times of war, Department officials said.

**TALK ON FRUIT QUOTAS**

SANTIAGO DE CUBA, April 15. (DIARIO correspondent).— Secretary of Agriculture Amadeo López Castro arrived here today to confer with fruit growers on export quotas. They protested recently against small quotas given Oriente province.

**INCREASE BUDGET**

The Education Department's budget will be considerably increased for the 1938-39 fiscal year, it was learned yesterday, to carry out planned reforms in grammar schools throughout the island. The budget has been tentatively set at approximately thirteen million dollars.

**COMMEMORATE ANIVERSARY**

Havana's Produce Exchange will celebrate the 50th. anniversary of its founding Monday. The institution was founded April 18, 1888. President Laredo and Colonel Batista have been invited to a banquet, included in the elaborate commemoration program.

**HEALTH MEASURE**

The Health Department yesterday approved a resolution ordering cafe owners to sterilize all containers following use by customers. Health officials explained the measure will check to some degree contagious diseases.

**EDUCATOR DIES**

Julio César Cuéllar, prominent Cuban educator, died yesterday at an advanced age. He dedicated sixty years of his life to teaching.

**INAUGURATE EXPOSITION**

A exposition of minerals will be inaugurated April 20 at the Department of Agriculture. Mining machinery will also be displayed.

**ORIENTE VOTE COUNT ENDS**

SANTIAGO DE CUBA, April 15 (DIARIO correspondent). — The count of votes cast in the March 5 partial elections ended today and 20 new congressmen were given their election certificates. Liberals topped the list of p ies taking seven House seats. National-Democrats took six, Nationalists five and Social-Democrats two.

**DENY MENOCAL WITHDRAWAL**

Minority party leaders yesterday denied that General Menocal's Democratic-Republican faction had withdrawn from their Round Table conferences. Menocal was reported planning a return to Senator Verdeja's Conjunto Nacional Democrático.

**STOWAWAYS SENT HOME**

Two Spanish stowaways, Manuel Lavin and Braulio Rojo, were returned to Spain yesterday aboard the S. S. Orinoco. They arrived here last month aboard the same ship, fleeing from military service in Spain.

**STAMP ISSUE**

The Communications Department is planning an issue of 50,000 stamps commemorating the Key West-Havana hop made by Domingo Rosillo, pioneer of Cuban aviation. The stamps will be sold at twenty cents each.

**MOLASSES EXPORTS RISE**

Molasses exports to the United States increased considerably during the month of March, compared with preceding months of this year. Commerce Department statistics show 7,657,184 gallons are exported. This is an increase of 30%.

**TO STAGE FAIR**

COLON, Matanzas, April 15. DIARIO correspondent).—City Government officials are making final arrangements for the Public Fair scheduled to open here April 30. Among attractions will be a large entertainment park, animal and agricultural expositions, and social events. Approximately 10,000 visited the first fair last year.

## DANZIG READY TO SUBMIT TO HITLER REGIME

Memel also seen as ripe plum on Baltic limb after Germany's success in annexing Austrians

### LEAGUE'S COMMISSIONER INACTIVE IN GOVERNING

(By WADE WERNER)

DANZIG, April 15. (AP).—Nazi Germany has the Free City of Danzig in her hands, but has not actually pocketed it yet.

The question that agitated Europe a few months ago, «Will Austria become another Danzig?» Simply has been stood on its head.

Will Danzig become another Austria?

Ardent Nazis here point out that since the tremendous victory of Vienna, Danzig and Memel hang like ripe plums on the Baltic limb the can be harvested any time it suits Reichsfuehrer Hitler's convenience.

(Memel, formerly part of East-Prussia, was taken from Germany after the World War and is now an automonous district within Lithuania.

(Memel, comes with the scope of Der Fuehrer's promise to protect German minorities abroad. Before Lithuania capitulated to a Polish ultimatum last March 19, German officials in Berlin were reported to have agreed to keep hands off Poland's plans in exchange for freedom to repossess Memel).

When the time comes for a general settlement in the East, taking care of Poland's interests as well as Germany's, he Danzig and Memel questions will be only details in the larger picture.

**Nazis in charge**

Take Danzig, for instance. There is no «persecution» of Nazis here to sting Hitler into swift action; No one—such as Austria's Chancellor Kurt Schuschnigg—firing oratorical broadsides at the Nazi order.

Quiet, urbane, unruffled Professor Burckhardt, a Swiss, knows full well that the League has no real power in Danzig any more. The Nazis know that he knows.

The league high commissioner and the diplomatic representative of Poland tend to exercise a mild restraining influence on the Nazis, but everybody knows the final decision is up to Berlin and Warsaw.

So some Nazis hope for a quick annexation of Danzig. Others expect no change in the Free City's status until a more far-reaching Polish-German plan for the settlement of Baltic questions is ready for realization.

## REMOS IS OPTIMISTIC OVER SUGAR PROSPECT AFTER COUNCIL MEETS

Official Cuba's optimisim over the sugar situation was expressed yesterday by Secretary of State Remos who told reporters the Goverment is confident that a favorable reaction is forthcoming.

Goverment optimism seeped into financial circles where a return of prices to their standard level is expected in the near future.

In some financial quarters the April 27 meeting of the International Sugar Council in London is seen as the most likely vehicle for sugar's return.

Cuba's representatives are already on their way to London. The delegation includes Aurelio Portuondo, Carlos Martínez, Manuel Perdomo, Arturo Mañas and Antonio Martínez, all prominent in sugar circles here.

## NEW PUBLIC WORKS BONDS WILL BE ISSUED MAY 15

New Public Work bonds authorized in the recently approved Rehabilitation of Credit bill will be on the market around May 15, it was revealed yesterday at the Treasury Department. The new issue was authorized to liquidate Cuba's public works debt, contracted during the Machado administration.

President Laredo Bru and a representative of the Manufacturer's Trust Co., which made the highest bid for the $85,000,000 bond issue, will meet Monday to sign a contract for the issue. The bonds will be ready for the market in less than a month, Company officials said.

## Railroads Demand Wage Reductions; Workers to Refuse

WASHINGTON April 15. (AP).—The railroads renewed their demand today that their employes accept a wage cut.

Just before a meeting with railroad labor chiefs, J. J. Pelley, spokesman for the carriers, told reporters 'hat the raildoads probably would force negotiations if labor refused to take a voluntary cut.

This afternoon's meeting was one of a series of conferences of railroad management and labor on pay reduction.

The carriers have not yet determined how great a cut they would ask, Pelley said. The Interstate Commerce Commission's refusal yesterday to give Eastern roads an increase from 2 to 2.5 cents a mile in coach passenger rates, he added, "aggravated the situation", but had no great bearing on the railroads' demands.

George M. Harrison, president of the Railway Labor Executives Association, said several weeks ago that railroad labor would refuse to accept a cut. Both the A. F. of L. and the C. I. O. have indorsed this stand.

## *Record Heat Wave and Mayor of Hell Arrive in Gotham*

**NEW YORK, April 15. (AP). The Mayor of Hell came to New York today and the thermometer went up to 80 degrees, a record-breaking high for the date.**

**The Mayor, Lorentz Stenvig, of Hell, Norway, explained as he rode up the bay in the Norwegian-American liner Stavangerfjord that the word "Hell" in Norwegian means slope. And the village is built on sloping ground.**

**He said tourists had a lot of fun buying round trip railroad ticket to Hell and sending them to friends.**

## ITALO-FRENCH AGREEMENT IS BEING FORMED

Conversations on new accord to be started next week along the lines of Anglo-Italian accord

### TWO-FOLD ADVANTAGE IS SEEN BY FRENCH PREMIER

PARIS, April 15. (AP).—Premier Edouard Daladier and his cabinet advisers laid plans today for a "double duty" Franco-Italian agreement.

Sources close to the foreign office said conversations would be started next week to reach an accord along the lines of the Anglo-Italian pact to be signed tomorrow in Rome.

The proposed agreement would be designed to do double duty by:

1.—Settling Franco-Italian differences.

2.—Bringing France a closer assurance of British help in event of trouble in Europe of North Africa.

Daladier's associates said that first, however, he must get 160,000 strikers back to work.

The Government proposal was issued last night ina thinly veiled ultimatum to the strikers to return to their jobs by next Tuesday or face the use of the Government's "authority for the common good".

The Premier was reported to have told the Communists that if they wanted a strong France ready to fight with their Soviet Russian ally they must keep peace within the nation.

Communist labor leaders began to do their utmost to get strikers back to work while the party denied it had anything to do with the strikes.

Besides recognition of the status quo in the Mediterranean and a solution of Spanish issues, France wants Italy in the proposed pact to agree to the following in exchange for French recognition of the conquest of Ethiopia:

1.—An exchange of guarantees concerning Syria.

2.—An end to alleged Italian encouragement of the Neodestuors (Nationalists) in Tunisia and of Algerian and Moroccan Nationalist movements.

3.—An exchange of guarantees to halt radio propaganda designed to promote unrest among the natives in French and Italian possessions in North Africa.

4.—Settlement of the status of the French-owned railroad from Djibouti, French Somaliland, to Addis Ababa, Ethiopia.

In the French view, the Anglo-Italian and proposed Franco-Italian accords would put France and Great Britain into similar positions so that if Italy should back down from any part of her agreements, the two nations certainly would act together.

## SENATE CHARGES LABOR RIGHTS ARE VIOLATED BY EMPLOYER EVASIONS

WASHINGTON, April 15 (AP).—Anti-labor activities by employer associations have become «A menace to Democratic government», the Senate Civil Liberties committee charged today.

In a report to the Senate, the committee asked for $60,000 to continue its studies of «Violations of free speech and the rights of Labor». In two years of investigation it has had appropriations totaling $90.000.

The committee reported that since enactment of the Wagner labor Relations law employers had developed «new devices» and «modernized schemes of frustration» to discourage labor organization.

These should be investigated thorcughly, the committee said, to determine whether further legislation is necessary to bulwark the labor relations act.

The report outlined practices of employer associations and «citizens' committees». The committee said the latter were utilized by employers as «third parties» in efforts to «thwart labor's rights».

Citizens' committees, it added, have functioned as channels through which flowed from industrialists to «deputies and to tear gas companies, and to local governmental authorities».

The committee said large employer associations had obstructed its inquiries.

## CRISIS LOOMS FOR JAPANESE OVER SETBACK

Premier threatening to resign after row over attempts to put entire resources into invasion

### CENSORSHIP KEEPS NEWS OF DEFEAT FROM PEOPLE

TOKYO, (Saturday). April 15. (AP).—Premier Prince Fumimaro Konoye today faced the first genuine Japanese Government crisis since the start of the Japanese-Chinese conflict, now in its tenth month.

The Cabinet was sharply divided into two rival camps and the Premier was reported threatening to resign over whether Japan should mobilize her full military strength in an effort to achieve a quick victory.

Rigid censorship of news from China kept the people of Japan ignorant of developments at Taierhchwang, Southern Shantung province city.

(The Japanese army spokesman at Shanghai refused to confirm or deny the conclusion of most neutral military experts there that the Japanese army suffered a major disaster —its first in modern times— in a recent battle at Taierhchwang.

(The foreign military experts believed that of 50,000 Japanese fighting for Taierhchwang, between 7,000 and 10,000 were killed and 20,000 wounded).

Minister of Justice Suehiko Shiond made a flying visit to Konoye, who has been resting at his villa since the Diet adjourned March 26.

He returned to Tokyo after a half hour conference with the Premier and issued a statement that Konoye did not intend to quit.

**REINFORCEMENTS DEMANDED**

Official pronouncements were lacking, but it was learned reliably Minister of War General Gen Sugiyama, Navy Minister Admiral Mitsumasa Yonai, and Home Minister Admiral Nobumasa Suyetsugu led the faction demanding immediate enforcement of the national mobilization law and heavy reinforcements program for the army.

It was believed Konoye, who has been attempting to steer a liberal course since assuming office June 3, had been pushed to the limit by this faction and had refused their demands.

Finance Minister Okinobu Kaya, Minister of Education Koichi Kido and Shiono were understood to be backing the Premier.

Prior to passage of the national mobilization bill, Konoye promised the people the drastic law would not be invoked during the Chinese incident unless the situation became serious enough to warrant.

The law, which stirred up a storm in the Diet, gives the Government unlimited power to draft Japan's manpower and economic resources in a war emergency.

Because of Konoye's promise, the Government now is facing the alternative of admitting military setbacks or disavowing previous assurances.

An authoritative source said "The Government must face that it is necessary to strike the Chinese with both fists instead of keeping its right fist free in case Russia attacks Japan".

The lack of information was one of the chief factors perturbing the public. The wildest rumors were circulating.

**CHINESE ANNOUNCE NEW VICTORY OVER JAPANESE**

SHANGHAI, (Saturday). April 15 (AP).—Chinese asserted today that their victorious army in Southern Shantung province had smashed Japanese defenses on three sides of Vihsien and that recapture of the battered city was certain.

This report came as Chinese still were celebrating their recent victory at Taierhchwang, 20 miles away, where foreign military experts estimated 7,000 to 10,000 Japanese were killed and 20,000 wounded.

Chinese reports said their Shantung forces, aided by new artillery units, had broken through Japanese defenses on the Eastern, Southeastern and Northeastern sides of Yihsien and that flying columns were operating against Japanese units in the surrounding highlands.

Japanese reinforcements were reported counterattacking heavily three miles West of Yihsien in an effort to break the Chinese cordon, but were hampered by swiftly moving flank attacks.

## Vienna Jews are Given Permission to Hold Service

VIENNA, April 15. (AP).—The traditional Matzoth was scarce tonight at the Jewish observance of Passover in Vienna.

For ages this unleavened bread has been an essential part or the Jewish feast the world over, but in sternly Nazi Vienna few bakeries dared to make it.

Others had their staffs so depleted by new regulations that they could meet only a small part of the demand.

The Jews, however, had two reasons to be thankful.

One was that their synagogues and prayer houses, closed since March 15, were permitted to reopen in time for Passover.

The other was that, partly because of letters from the Jewish Charitable League in Berlin, impoverished Viennese Jews were invited to participate in the feasts of their richer acquaintances.

The prayer houses and synogogues were thronged with thousands of devout who heard their Rabbis read a communication enjoining them to hope for the future and urging them to "A worthy fulfillment of our tasks and duties as men and Jews".

Other churches were crowded during the day.

Protestant and Catholic clergymen said that never before in their recollection had so many person attended Good Friday services in Vienna.

## *All Land Communications Between Barcelona and Madrid-Valencia are Cut as Nationalists Reach Viñaroz and Occupy 22 Miles Along Coast Line*

Huge quantities of munitions assembled by Leftists for long siege are captured by victors

### FLEEING TROOPS TAKEN FROM FISHING VESSELS

HENDAYE, April 15. (AP).—General Francisco Franco's armies split Government Spain in two today.

They drove a wedge to the sunny Mediterranean port of Vinaroz, just South of the Catalonian border, and then spread out to occupy 22 miles of coastline.

Catalonia, Spain's Northeastern corner, was cut off from the rest of Government Spain and the first grand objetive of Franco's Eastern campaign was realized, little more than a month after it got under way on March 9.

It was the first great accomplishment for Nationalist forces since Franco captured Bilbao and Santander last summer and then proceeded to clear out all other resistance on Spain's Northern coast.

His next major objective—Nationalits have referred to them as the "dominoes we will topple"—were Barcelona, Catalonian seaport and government capital, Valencia and Madrid.

**VINAROZ CAPTURED**

In a single day's action, veteran Spanish and Italian troops under Nationalist Generals Miguel Aranda and Garcia Valino blasted their way into Vinaroz, then swiftly consolidated their coastal foothold by seizing Benicarlo, on the South, and Uldecona and Alcanar, to the North.

For nearly two weeks Nationalists had had the coastal road linging Catalonia with goverment territory to the South under artillery fire.

All land communications—telephone, telegraph, higways and railroad—between Barcelona, 108 miles to the Northwest, and the greater part of the Barcelona Government's territory, including Madrid and Valencia, was severed.

Where yesterday there was one united Gobernment Spain, now there were two areas, connected only by radio and airplane.

North of the Nationalist wedge, about 10,800 of Catalonia's 12,000 square miles still was in Government possession. On the South lay the main part of Government Spain, its frontier unchanged from Nationalist Teruel on the West and South since early last year. Now, however, the Government was stripped completely of all of Aragon and large parts of Castellon on the North.

**SUPPLIES ARE SEIZED**

Late in the afternoon, a Nationalist column leaving Benicarlo reached the "Spanish Gibraltar," Peniscola, nine miles South of Vinaroz.

A massive chateau, Peniscola has been the scene of battle throughout Spain's history. It fell before French troops in 1880 only after an eleven day siege.

Forces under Aranda and Garcia Valino sent word they had captured huge quantities of war materials and supplies the Governmet had shipped to Vinaroz in preparation for a long siege.

Swift Nationalist columns seized many fishing smacks in which Government troops had attempted to flee.

Government dispatches from the battle zone said their forces put up a desperate stand before Vinaroz in the morning but were crushed under the superior strength of the Nationalist attack.

Fighting planes strafed the Government's militamen, who found shelter only in ditches, houses and crude trenches dug hurriedly in a futile effort to hold the picturesque port against the Nationalist advance to the highway from San Mateo.

**A. P. REPORTER SEES LAST DRIVE TO SEA**

By DWIGHT PITKIN

VINAROZ, April 15. (AP).—Franco's soldiers today entered the small fishing port of Vinaroz at 3.45 P.M. completely their march to the sea and cutting Government Spain in two. As Aranda's division of Navarrese and Galicians began occupation of the Valencian city on the shores of the Mediterranean, a score of Government bombing planes suddenly appeared in bright blue sky attempting bomb columns converging on the city.

From the shelter of an olive tree this correspondent saw an aerial battle wherein Nationalits pursuit planes and anti-aircraft guns routed the Government bombers. In the first air attack one Government bomber was struck by Nationalist anti-aircraft shell. It broke in half and crashed into an olive orchard in flames.

Nationalists consolidated the seacoast position by also capturing Benicarlo, eight kilometers south of Vinaroz. Government troops first tried to resist with tanks and machine guns, then fled without engaging in a major infantry battle. The Nationalists captured three Russian tanks.

When the troops entered Vinaroz' main streets, lined with palm trees, appeared virtually deserted by civilans. Later the civilians emerged from hiding and greeted them with enthusiastic cheers as the troops marched, singing Falange hyms.

General Camilo Alonso, whose brigade occupied Vinaroz, stood in front of church with aides and reviewed the troops as they marched singing traditional songs. Alonso, bronzed by long campaign, smiled and saluted smartly as the companies marched by amid shouts of "Arriba España and Viva Franco."

Alonso walked to the beach, dipped his hands in the sea and reverently made the sign of the cross.

Soldiers washed their sunburnt faces in cool blue waters and some doffed their clothing and plunged into the sea. Along the seashore each unit planted red and gold banners.

Nationalist planes, celebrating the victory, flew low over Vinaroz dipping salutes to the infantry then looping upwards. The populace started to seek shelter before realizing it was stunt flying.

When Nationalists entered the telephone station, which is in the Cathedral tower, they found lines with Barcelona were still connected. Barcelona operators, however, refused to answer calls when they learned Nationalists had occupied the city.

Nationalists began immediately to clean the Cathedral which Government troops converted into market place and expected to reconsecrate the edifice in time for Easter

## CUBAN TREASURY CLAIMS FOURTEEN BARS OF GOLD SEIZED BY PANAMANIANS

The Treasury Department will claim 14 bars of Cuban gold seized recently by Panamá customs house officials, it was revealed yesterday.

The gold was taken from two Cubans, Emilio Echoa and Gabriel Marcos, who allegedly attempted to introduce it illegally in that country.

Cubas claim will be based on the fact that the two Cubans evaded payment of an export tax on gold recently established by Presidential decree.

## CHURCHES ARE CROWDED WITH WORSHIPPERS

Throngs attend local services and ten thousand participate in Santiago de Cuba procession

### THOUSANDS OF PILGRIMS VISITING IN JERUSALEM

Religious spirit pervaded gay Havana yesterday as thousands made their way from church to church for Good Friday services.

Havana churches were crowded from 7.00 A. M. until 5.00 P. M. as the devout heard once again the story of Calvary— how Jesus Christ was crucified to save humanity.

Processions were held during the morning. Passages from the Old Testament were read and prayers offered for the Pope, the Church, and for the Republic and its rulers.

Churches, decorated solemnly, resounded to the tragic notes of «El Vexilla», a musical glorification of the redeeming crucifixion.

During the afternoon sermons of the Seven Words were said in all Havana churches. The afternoon services lasted from 12 noon until 4.00 P. M. In these three hours the devout repeated the words Jesus spoke during his three hours of agony on the cross.

Easter services will be held in all churches tomorrow.

**Ten Thousand Attend Services**

SANTIAGO DE CUBA, April 15. (DIARIO correspondent).—Approximately ten thousand persons marched in a religious procession today attending Good Friday services in all Santiago churches.

**Thousands of Pilgrims Tread the Via Dolorosa**

JERUSALEM, April 15. (AP.)—Thousands of pilgrims observing Good Friday today trod the Via Dolorosa where Christ's faltering footsteps led to Calvary.

Along with Christians of all creeds, Moslems and Jews observed their springtime festivals in the Holy City with heavy police escorts guarding against terrorism.

No incidents marred the ceremonies.

Christians began worship at the Church of the Holy Sepulcher promptly at 6:30 A. M. with a mass of the pre-sanctified and ended the day's mourning of the death of the Savior late tonight by chanting the hymn, Crux Fidelis.

The pilgrims, accompanied by hundreds of tourists, kept up a continuous march along the Via Dolorosa throughout the day, pausing with bowed heads at the spots where Christ stopped to rest.

Among the pilgrims were many Ethiopian refugees, including former Empress Menen, who yesterday participated in the washing of the feet ceremony under a tent in the courtyard of the Holy Sepulcher.

In a dramatic service tonight, Syrians re-enacted scenes from the Passion, carrying a shrouded cross in a casket from Calvary to the stone of unction and then to a tomb in the Holy Sepulcher where it will remain sealed until Easter.

Jews observed the Feast of the Passover, members of the Greek Orthodox church celebrated the eve of the Festival of St. Lazarus, and Moslems marched in processions to Nebimusa, reputed shrine of the Prophet Moses, revered by Mohammedans as one of their saints.

## FARMERS TRUST COMPANY APPEALS COURT RULING

A representative of the Farmer's Trust Co. of New York yesterday filed an appeal against a recent court ruling denying the Company's right to administer properties, valued at $7,000,000 left by the late Cuban millionaire, Bartalome Aulet.

Aulet willed all his properties to his only daughter, and named the Farmer's Trust Co. administrator.

The First Instance Court refused to deliver the properties into the Company's care because it is not registered at the Interior Department. This measure was recently enacted by Presidential decree.

The appeal against this resolution has been transferred to the Bureau of Properties at the Interior Department.

## AROUND The WORLD

**MEXICO TO SHIP OIL**

MEXICO CITY, April 15. (AP.)—Gustavo Espinosa Mireles, head of the National Petroleum Export Company, announced today that «some oil» from the expropriated properties of 17 American and British oil companies would be shipped next week to foreign markets. Espinosa Mireles, whose government company is charged with finding outlets for the output of the industry seized March 18, said he would leave shortly for Tampico to inspect shipping facilities. Informed persons said the government had closed a deal with Francis W. Rickett, British promoter, and Bernard E. Smith, New York broker, for the sale of «a very small quantity» of refined. petroleum products. Rickett and Smith were reported to be trying to find tankers to transport their purchases.

**ANGLO-ITALIAN PACT PRAISED**

ROME, April 15. (AP.)—The press hailed the British accord to be signed tomorrow as opening new era of improved feeling but warned the world it would not weaken the Rome-Berlin axis. Il Messagger said «the cycle of tension which occasionally assumed a character of extreme gravity is definitely closed».

**NORMANDIE TO SAIL SOUTH**

NEW YORK, April 15. (AP.)—Officials of the French Line announced today the S. S. Normandie will repeat its South American cruise in 1939 adding two new ports to its schedule. The Normandie will leave February 4, 1939.

**REPORT SHIPWRECK**

NEW YORK, April 15. (AP.)—Mackay Radio reported receipt of a wireless message stating the fishing schooner Exeter sank today South by Southwest of Seal Island, on Brown's Bank, off the coast of Maine. The message came from the steamer Hekla, Mackay said. There was no word regarding those aboard. The Exeter, owned by the General Sea Foods Corporation, of Boston, carried a crew of nine.

**PHANTOM FLEET UNFOUND**

WASHINGTON, April 15. (AP.)—Officials of the Bureau of Insular Affairs said today their knowledge of reports foreign destroyers had been seen in the Philippine Gulf of Davao was «confined to what we read in the newspapers». They said no official report had been received from the Islands. One official said the report Major C. D. MacGee, a retired army officer, said he watched 17 destroyers and a tender in the gulf Sunday and Monday morning was «the first common sense connected with the story».

**TO ELECT PRESIDENT**

DUBLIN, April 15. (AP.)—The government announced today Ireland will elect its new president on May 31, with the executive assuming office June 30. The President will have duties roughly corresponding to those of the abolished Governor-General. Vice Premier Sean O'Kelly and Frank Fahy, Speaker of the Dail (Lower House of Parliament), have been metioned as possible government candidates.

**CHAVEZ LAUDS ROOSEVELT**

WASHINGTON, April 15. (AP.)—Senator Chavez (D-N.M.), who returned today from Mexico City, said the manner in which President Roosevelt and Secretary Hull had handled the Mexican oil problem had advanced this country's good neighbor policy «100 per cent». He said he was satisfied the Mexican government was doing everything it could to reach an accord with the United States.

**HALFMAST FLAGS**

SAN JUAN, Puerto Rico, April 15. (AP.)—Emblems of both sides in Spanish civil war were halfmasted today commemorating Good Friday. Nationalist red and yellow flags first started rumors Franco had been killed but later it was noted Leftists' red yellow and purple banners were also halfmasted.

**MIAJA TAKES CONTROL**

MADRID, April 15 .(AP.)—General Jose Miaja, Commander of Government forces in Madrid, announced tonight President Juan Negrin had given him full powers to take over control of government territory separated from Catalonia by the Nationalists.

F.G.D. 2016

# OWNERS SIGN FOR $100,000 MATCH RACE BETWEEN SEABISCUIT AND WAR ADMIRAL AT BELMONT PARK

## BIG ED BARROW SAYS DETROIT IS AMERICAN LEAGUE'S ONLY THREAT AGAINST THE CHAMPS

By GAYLE TALBOT

NEW YORK, April 15. (AP.)—The Detroit Tigers still are the only semi-menace to the Yankees, says Big Ed Barrow, business manager of the two-time champions. He even thinks they might make a slightly closer thing out of the coming American League race.

As Barrow generally is considered one of the game's most astute citizens, it might be well to note that he can't see the Cleveland Indians higher than third and thinks that the Boston Red Sox will slip into the fourth notch. That's how he sizes it up.

«I don't want to sound boastful», said Big Ed, propping his oldfashioned, high-topped brogans on his desk, «But we should win again by a comfortable margin. Maybe not by a dozen games, like last year, but by enough. Yeah, that goes whether DiMaggio reports or not. One man never made any ball club.

«Now, for second place, let's see... put Cleveland. No, put Detroit. I'm afraid Cleveland is a third-place club. They've been that way for several years now. Maybe their new manager, Oscar Vitt, can change things, but I'd rather wait and see.

«Detroit figures to be a little stronger, I think, because Rudy York will be their catcher from the start, and he's a good hitter. Mickey Cochrane was hurt at the start last year, you remember, and that unsettled them.

«Boston ought to finish fourth this year and I hope they do, because Tom Yawkey is a fine fellow. He's spent a lot of money. If they don't do it this year I'm afraid he'll have to start all over. Fellows like Grove and Foxx and Cronin and Chapman are getting past their prime. They have a second base problem, too.

«Yeah, I hear they have a great looking young pitcher in Jim Bagby, Jr. Funny, he didn't look like anything two years ago. But you can't tell what these young ones will look like until they get out there in a regular game. They get a different feeling.

«I'll give fifth place to Chicago, followed by Washington, St. Louis and Philadelphia. Luke Appling's injury will handicap the White Sox for quite a while, and you can't tell what all that trading did to the club. About Washington, Clark Griffith has done quite a lot of talking but they don't look much stronger, even if Keke Bonura does hit once in a while.

«St. Louis might give us a little surprise. They've made some interesting changes and have a good new manager in Gabby Street. I'm afraid Connie Mack will wind up on the bottom, but you never can tell about him. He's always coming up with something.

«If you want something about the Yankees, you can put it down that Joe Gordon is likely to play right through the season at second base. He's going to give us about the best defense we've had, and we're not worrying about his failure to hit so far this spring. We've got hitters, as you've probably heard».

What, Barrow was asked, does he intend to do about Johnny Broaca, the pitcher who jumped the Yanks last year, thus getting right out from under a cut of the World Series swag? Broaca is demanding that the Yankees trade him to Boston, or something.

«Nothing», said Barrow. «If he wishes to apply for reinstatement, however, I probably would forward his application to Judge Landis. He's got to do that before we could talk contract or trade. He knows it, too».

## New York Giants Whip Indians 8-4 For Third in Row

Cincinnati Reds Down Bengals 10 to 7 in home run battle. Steal gives A's 4 to 2 win

WEIRTON, W. Va. April 15. (AP).—Taking the lead in the first inning with a three-run assault on Johnny Allen, the New York Giants today went on to whip the Cleveland Indians, 8 to 4, for their third straight victory in the series. The National Leaguers now lead, eight games to six.

Wally Berg, with a triple, double and single, and Jimmy Ripple, with a double and two singles, led the thirteen-hit Giant attack. Each drove in two runs. Joe Moore and Dick Bartell got two hits apiece off the offerings of three Cleveland pitchers.

Cliff Melton gave up seven hits and three runs in seven innings while Dick Coffman was nicked for another tally in the eighth. The Giants used two complete infields.

**REDS, TIGERS GO HOMER CRAZY**

SPRINGFIELD, O. April 15. (AP).—The Cincinnati Reds beat the Detroit Tigers for the fifth time in six exhibition baseball starts this season today, capturing a battle of home runs, 10 to 7.

Each team hammered out four circuit smashes. Lee Grissom and Johnny Vandermeer, both southpaws, toiled for the Reds, the former working four innings and the latter five. Elden Auker started for Detroit and gave all of Cincinnati's 12 hits in his seven-inning tenure. Cleal Goodman got two homers while Virgil Davis and Billy Meyers hit one each fro Cincinnati. Tigers to hit for the circuit Greenberg, Roy Cullenbine, Charley Gehringer and Rudy York. It was Greenberg's fourth homer in two days.

**ATHLETICS TAKE TRENTON 4-2**

TRENTON, N. J. April 15. (AP).—A double steal in the sixth inning, with Bob Johnson sliding home as Easterling went to second, gave the Philadelphia Athletics a 4 to 2 victory today over Trenton of the Easton League.

Johnson singled in the sixth. Easterling walked. Johnson then stole third and scored what proved to be the winning run on the double steal.

The A's got two runs in the first on three hits and two errors, and another tally in the ninth on Peters' double and Barna's single. Trenton scored its runs in the sixth inning.

## RECORD SNOW AND DUST STORMS STRIKE COLORADO

ALAMOSA, Colo., April 15. (AP). The San Luis valley of Southern Colorado, an area as large as Connecticut, dug out from one of the worst snowstorms in its history today.

A blanket ranging from eight inches to two feet covered the valley. Highway crews worked all night to free 20 stranded groups in automobiles. Rural schools were closed.

Less than 200 miles away, Southeastern Colorado emerged from one of its most severe dust storms.

Food Notes
Cremería de Ward
Welcome News
for our growing clientele.
Old Style Bohemian Rye Bread
now on sale at all our stores every
Wednesday and Saturday.
Quality-Cleanliness-Service

## Washington Star Lauds Ambassador Steinhardt's Talk

WASHINGTON, April 15. (AP).—The Washington Evening Star editorially today commended Wednesday's radio broadcast from Lima by Ambassador Steinhardt.

The editorial, entitled, "Our Envoys Speak Up," said Steinhardt's address, as well as those of Ambassador Kennedy at London and Ambassador Wilson in Germany on the United States' foreign policy, were effective expressions of this Government's attitude.

"Within recent times there have been three separate and distinct episodes disclosing that Messrs. Roosevelt and Hull are believers in direct foreign relations," the Star said.

"They are letting our Ambassadors in various key capitals talk right out in meeting, transparently for the purpose of acquainting the governments and peoples to which they are accredited with the true inwardness of American policy. It is a species of what once was called shirt-sleeve diplomacy.

"It is far more potent than stilted official notes to foreign offices, because it reaches whole communities, rather than a handful of bureaucrats trained to regard formal communications from other governments as sacrosanct.

"The ambassadorial utterances carry the full weight of Washington's authority. Bulwarked by the naval expansion plans approved by Congress, their declarations are well designed to impress all concerned overseas that they should not take too much for granted from the ravings and rantings of our isolationmongers and neutrality zealots."

## RED SOX AND BEES WILL PLAY RUBBER MATCH OF CITY SERIES TOMORROW

BOSTON, April 15. (AP).—The Boston Red Sox and Bees, who divided their four Florida clashes, will resume the city series tomorrow at Fenway Park. The sixth and final game will be played Sunday at the National League Park.

Manager Casey Stengel planned to use Jim Turner and Danny MacFayden, two of his outstanding flingers, against the American Leaguers, who were expected to counter with Fritz Ostermueller, and Rookie Dick Midkiff and Lee Rogers.

Both clubs had opportunities to get in brisk workouts before today's heavy rain storm.

## ENORMOUS CACHE OF GEMS UNEARTHED BY CHAINGANG LABORER IN GRAVEYARD

MIAMI, Fla., April 15. (AP).—Sheriff Walter Clark of adjoining Broward county reported today the discovery of a cache of jewelry which apparently had been stolen and which he estimated was worth between $100,000 and $150,000.

The Sheriff brought the jewels to the office of the Federal Bureau of Investigation here.

The jewels were found wrapped in a towel and buried in a shallow hole in a negro cemetery near Hollywood Wednesday by Ed Hanson, director of a gang of convicts who were cleaning up the graveyard. They apparently had been placed there since last Sunday, when a heavy rain fell, the Sheriff said.

The pieces included rings, clips, brooches and watches, one of which was engraved with the name of Albert Pick, a wealthy Chicagoan who spent the winter here.

## TRAINING CAMP : DOPE SHEET :

BALTIMORE, April 15. (AP.)—Frankie Crosetti, the «holler guy» of the New York Yankees' last three championship teams, is doing busines at the old stand at shortstop. Out of action for most of the training season with a severe charley horse, Crosetti has recovered just in time to start his seventh Major League season.

CHARLESTON, W. Va., April 15. (AP.)—Sammy Hale, the Indians' second baseman, turned a neat trick yesterday. He made both teams groan with a wild throw. The Tribe groaned because a man reached first safely, the New York Giants because Joe Moore, crack left fielder, was hit behind the ear with the ball. Moore wasn't badly hurt.

BROOKLYN, April 15. (AP.)—Back in Ebbets' Field, the Dodgers are beginning to believe that Burleigh Grimes is something of a psychologist. Said Grimes when the club was in the middle of a slump, «This is a seventh place team». Since then the Dodgers haven't lost a game and enter Flatbush with five straight triumphs. They meet the Yankees Friday.

CARUTHERSVILLE, Mo., April 15. (AP.)—The St. Louis Cardinals, minus Joe Medwick, arrived here today for an exhibition game. Medwick suffered a slightly sprained ankle in the first inning of yesterday's game and Frankie Frisch ordered him to St. Louis where he will meet his six-weeks-old son, Joseph Michael Medwick, Jr., for the first time.

JOPLIN, Mo., April 15. (AP.)—Manager Gabby Street and his St. Louis Browns came «home» today for an exhibition game with the Joplin club of the Western Association. The Old Sarge makes his home here.

PORTSMOUTH, O., April 15. (AP.)—The Cincinnati Reds heard in a roundabout way today that Chick Hafey would like to take one more crack at the big time. Catcher Ernie Lombardi revealed he had heard from the only holdout on the team and that Hafey had written, «I'm not through yet». Hafey expressed his willingness to rejoin the team if General Manager Giles will boost the club's pay offer.

CHARLESTON, W. Va., April 15. (AP.)—Second base, long a weak spot of the Cleveland Indians, is worrying the Tribe again. Unless Sammy Hale's throwing improves in a few days, Jimmy Webb may get a chance to show what he can do at the job.

PHILADELPHIA, April 15. AP.—The Athletics are back with one spot, shortstop, apparently plugged. Russ Peters is filling in brilliantly for the injured Skeeter Newsome. He got three for four, one a double, against the Dodgers yesterday and was steady in the field.

THOMASVILLE, N. C., April 15. AP.—Chuck Klein, the Phillies' slugger, apparently has ended his batting slump. The big Hoosier drove in four runs yesterday with three hits, including a double and a home run.

WASHINGTON, April 15. AP.—Wes Ferrell, the leading choice to be the Washington Senators' opening day pitcher, says, «If I get off to a good start I'm a cinch to win 25 games». That's something no Nat hurler has done since the days of the great Walter Johnson.

KANSAS CITY, April 15. (AP.)—Desperate for a shortstop to replace the injured Luke Appling, Manager Jimmy Dykes announced the White Sox were bidding for Bill Urbanski, former Boston Bee shortstop who is now the property of Toronto of the International League. Appling, who broke his leg, is on the voluntarily retired list until June 10.

MOLINE, Ill., April 15. (AP.)—The injury jinx that has put Bill Lee, Curt Davis and Larry French of the Chicago Cubs on the shelf is still active. First baseman Phil Cavarretta was hit on the arm by one of Russ Van Atta's slants yesterday and will be out of the game for several days.

KANSAS CITY, April 15. (AP.)—Cy Blanton, who probably will hurl the Pittsburgh Pirates' opening game aaginst St. Louis next Tuesday, was selected today to pitch seven innings against the White Sox, the longest any Buc hurler has gone this year. Blanton, Jim Tobin, Bill Swift and Mace Brown will be the four starting hurlers this season, according to Pie Traynor.

PORTSMOUTH, O., April 15. (AP.)—Manager Mike Cochrane says Roy Cullenbine is the Detroit Tigers' most valuable recruit. Cochrane says the youngster will start the season for the Bengals as a regular outfielder. Roy has served there and at first and third bases for Toledo and Beaumont.

WASHINGTON, April 15. (AP.)—The Boston Bees end their seven-game series with the Senators here today and then head for Boston. Casey Stengel plans to use Johnny Lanning and Bill Weir on the mound.

WORCESTER, Mass., April 15. (AP.)—Most of the first stringers will be in the lineup today as the Boston Red Sox meet Holy Cross, long noted as a college baseball power in New England. Charley Wagner and Lee Rogers will twirl against the collegians.

TOLEDO
Restaurant & Bar
Try Our Cuisine
Fernández & Co., Owners
Private Dining Rooms
Open Day & Night
Barcelona & Aguila
Havana, Cuba. Phone M-2051

—NO FOREIGN MISUNDERSTANDINGS!

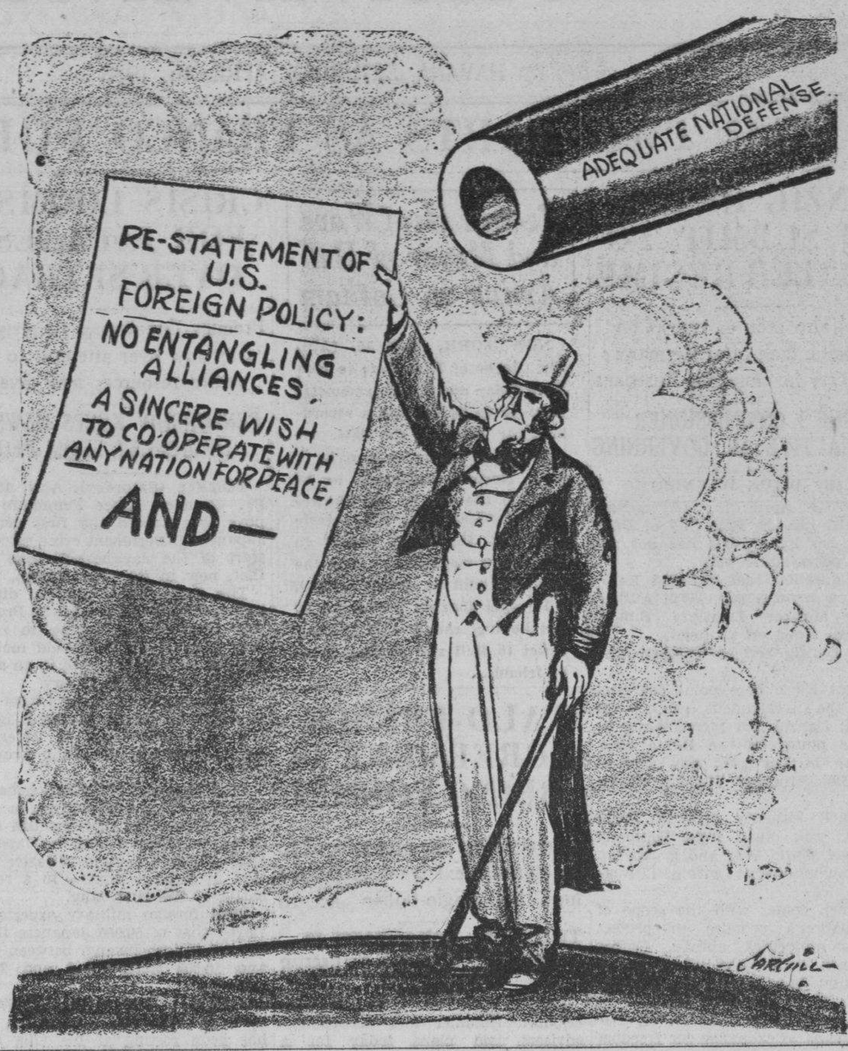


## SHIPPING NEWS

### ARRIVING

**YESTERDAY**

| | | |
|---|---|---|
| «Contessa» | N. O. | 7.00 a. m. Atares |
| «Tolca» | Tela | 7.35 a. m. Sta. Clara |
| «Estrada Palma» | Pt. Everg. | 7.45 a. m. Arsenal |
| «Seatrain Havana» | N. O. | 8.45 a. m. Hacendados |
| «W. L. Steed» | Beaumont | 3.40 a. m. Belot |
| «Gustav Schindler» | Matadi | 7.20 a. m. C. Destilling |
| «San Salvador» | Baytown | 6.00 p. m. Regla |

**TODAY**

| | | |
|---|---|---|
| «Oriente» | Veracruz | 7.00 a. m. Ward T. |
| «Florida» | Miami | 8.00 a. m. Arsenal |

**TOMORROW**

| | | |
|---|---|---|
| «Seatrain New York» | N. Y. | 8.00 a. m. Hacendados |
| «Estrada Palma» | Pt. Everg. | 9.00 a. m. Arsenal |

**MONDAY**

| | | |
|---|---|---|
| «Oriente» | N. Y. | 7.00 a. m. Ward T. |
| «Orizaba» | N. Y. | 7.00 a. m. Ward T. |
| «Cuba» | Tampa and K.W. | 3.00 p. m. Arsenal |
| «Ulua» | N. O. | 8.00 a. m. Sta. Clara |
| «Saar» | Mexico | 7.00 a. m. Ward T. |
| «Ile de France» | N. Y.andW. I. | 7.00 a. m. Mid. Harbor |
| «Almeria Lykes» | Galveston | 7.00 a. m. Munson T. |
| «Seatrain New Orleans» | N. O. | 9.00 a. m. Hacendados |

**TUESDAY**

| | | |
|---|---|---|
| «Transylvania» | N.Y. and W.I. | 6.00 p. m. Machina |
| «Jamaica» | N. Y. | 3.00 p. m. Sta. Clara |

### SAILING

**YESTERDAY**

| | | |
|---|---|---|
| «Cuba» | K. W. and Tampa | 9.30 a. m. Arsenal |
| «Gezina» | Tampa | 11.20 a. m. Mid. Harbor |
| «Seatrain Havana» | N. Y. | 1.10 p. m. Hacendados |
| «Estrada Palma» | Pt. Everg. | 2.25 p. m. Arsenal |
| «Orinoco» | Veracruz | 4.25 p. m. Ward T. |

**TODAY**

| | | |
|---|---|---|
| «Toloa» | N. O. | 2.00 a. m. Sta. Clara |
| «Contessa» | Crit. N. O. | 11.00 a. m. Atares |
| «Siboney» | N. Y. | mid day. Ward T. |

**TOMORROW**

| | | |
|---|---|---|
| «Florida» | Miami | 7.00 p. m. Arsenal |
| «Seatrain New York» | N. O. | 1.00 p. m. Hacendados |
| «Estrada Palma» | Pt. Everg. | 2.00 p. m. Arsenal |

**MONDAY**

| | | |
|---|---|---|
| «Seatrain New Orleans» | N. Y. | 1.00 p. m. Arsenal |
| «Orizaba» | Mexico | 11.00 a. m. Ward T. |
| «Ulua» | Crist. | 11.00 p. m. Sta. Clara |
| «Saar» | Europe | 5.00 p. m. Ward T. |

**TUESDAY**

| | | |
|---|---|---|
| «Oriente» | Miami and N.Y. | 6.00 p. m. Ward T. |
| «Cuba» | Key W.-Tampa | 9.00 a. m. Arsenal |
| «Ile de France» | N.Y. and W.I. | Mid day. Mid Harbor |

### IN HARBOR

«Contessa», «W. L. Steed», «Gustav Schindler», «San Salvador».

*A Pan-American Airways Clipper arrives today at 10.00 A. M. from Miami and returns at 2.45 P. M.*

## SIX LIBEL SUITS FROM CHAINGANG PICTURE ARE SETTLED WITHOUT TRIAL

ATLANTA, April 15. (AP).—Six of seven libel suits against Warner Brothers in connection with the film adaption of "I'm a fugitive from a Georgia chain gang" have been settled out of court "for substantial amounts", prison commissioner Vivian L. Stanley said today.

Only Stanley's case against the company will be tried, starting next Monday. He asks $100,000 damages.

Robert Elliot Burns, fugitive author of the book which he started writing in the troup county stockade, now lives in Newark, N. J. No recent move has been made to extradite him to Georgia to complete serving a sentence for armed robbery.

Stanley said suits against the film company settled included those of G. A. Johns, another prison commissioner, the late Harold Hardy, Warden of Troup county prison system, the late E. L. Rainey, chairman of the old Prison Commission, and Paul Phillips, one time warden of old Campbell County prison camps.

## GENERAL SAYS AMERICA PREPARED TO PRODUCE BETTER WAR AIRPLANES

MONTGOMERY, Ala. April 15. (AP).—Brigadier General H. C. Pratt, Commandant of the U. S. Air Corps Tactical school here, expressed belief today that aircraft designers now can promise mar planes "of greater carrying capacity and greater range than military aviation at his particular time feels it can afford".

The General's statement was made before a Southeastern Aviation conference.

In connection with tremendous development in plane capacities and operations, General Pratt viewed the average airport of a few years ago as outmoded.

"It may be", he said, "that the Federal Government, state Governments and cities and towns must all take a hand and pool their recources to build fields for the giant aero powerplants of today and tomorrow".

Pratt said statements that commercial airplanes "can be easily turned into military aircraft" should be "taken with a very large grain of salt", adding:

"As a matter of fact, we have had recent examples in Spain and China wer such attempts have been miserable failures".

## Dodger Swatsmen Take N.Y.Yankee Hurlers for Ride

World Champions licked 5 to 0 when Dodgers pound three of their star pitchers

BROOKLYN, April 15. (AP).—The Dodgers pushed the World Champion New York Yankees around 5 to 0 today as they unveiled their annual Metropolitan exhibition campaign before 15,713 fans at Ebbets Field.

Van Mungo, fat Freddy Fitzsimmons and Fred Frankhouse limited the Yankee sluggers to the grand total of three hits in splitting the mound assignment. At the same time the Brooklyns landed on the Yankee aces for nine hits, scoring one run off Red Ruffing, three off Lefty Gomez, and the last on a pair of doubles by Lippy Leo Durocher and catcher Paul Chervinko in the eighth off Johnny Murphy.

Three errors by the Yankee infield didn't make them look any better against a club that's figured to finish in seventh place in the National League.

**WHITE SOX TAKE OPENER**

CHICAGO, April 15. (AP).—Combining five walks and four hits for all of their runs in the first two innings, the Chicago White Sox downed the Chicago Cubs, 5 to 4, today in the opening contest of a three-game city series duel. The battle was called in the last half of the eighth inning because of rain.

Each club collected seven hits, the victors getting theirs off Clay Bryant and Tex Carleton and the Cubs off Johnny Whitehead and Johny Rigney. The Cub's offense functioned effectively only in the third stanza, when the National Leaguers got three runs on four hits and a walk. Tony Lazzeri, acquired from New York Yankees, appeared as a pinch-batter for Carleton in the eighth and was called out on strikes.

**PHILLIES BREAK RECORD**

DANVILLE, Va., April 15. (AP).—The Phillies today extended their best winning streak in 10 years, walloping the Danville club of the Bi-State League, 15 to 3, for their 10th straight triumph.

Aided by home runs by Chuck Klein, Morris Arnovich, Bill Atwood and Gene Corbett the Phils piled up an early lead to win easily behind the seven-hit pitching of Bill Hallahan and Hugh Mulcahy.

## WEATHER

Forecast for today: Fair. Rising temperatures. Probable light rains in the Eastern part of the island. Sharp breezes from the Northeast and Southeast.

NEW YORK, April 15. (AP).—High and low temperatures and weather conditions in 25 United States cities today were:

| | | |
|---|---|---|
| Albany, cloudy | 80 | 58 |
| Atlantic City, cloudy | 84 | 54 |
| Baltimore, cloudy | 84 | 60 |
| Boston, rain | 76 | 54 |
| Buffalo, rain | 54 | 48 |
| Chicago, rain | 64 | 66 |
| Cincinnati, partly cloudy | 78 | 60 |
| Cleveland, cloudy | 70 | 64 |
| Dallas, clear | 76 | 56 |
| Denver, rain | 50 | 38 |
| Detroit, cloudy | 70 | 60 |
| Indianapolis, cloudy | 80 | 60 |
| Jacksonville, clear | 78 | 64 |
| Kansas City, cloudy | 70 | 62 |
| Miami, cloudy | 78 | 70 |
| Milwaukee, cloudy | 46 | 46 |
| New Orleans, partly cloudy | 80 | 64 |
| New York City, clear | 81 | 63 |
| Phoenix, clear | 78 | 44 |
| Pittsburgh, cloudy | 74 | 60 |
| Portland, Me., rain | 54 | 42 |
| St. Louis, cloudy | 76 | 60 |
| San Francisco, partly cloudy | 60 | 48 |
| Tampa, cloudy | 80 | 62 |
| Washington, partly cloudy | 86 | 58 |

## ROUND-UP OF SPORTS

By PETE GALIANA

Sports Editor of the DIARIO DE LA MARINA

**Next Tuesday will be «Opening Day» for everybody but Colonel Ruppert— He won't open that checkbook to please DiMaggio!**

* * *

**Lou Salica is coming into town to fight Fillo Echevarria next May 8, and he hopes to cop Sixto Escobar for a title bout afterwards... This seems to be all-right, but what about Chocolate?**

* * *

**Mike Jacobs said he will retire from the boxing business the coming winter, but at the same time he talks about a new contract with the Garden— looks as though he can't make up his mind, eh?**

* * *

**Mickey Cochrane had received many letters suggesting cures for Schoolboy Rowe's ailing arm, but no one says anything of how to cure Detroit fans from kicking about Gerald Walker's deal.**

* * *

**Here is the game in slang— something you ought to know:**

**A Deer— (Joe DiMaggio running out of the Yanks payroll).**

**Alibi Ike— Clark Griffith, Washington old fox. He always has something to say about those Yankee victories.**

**Angels— Colonel Ruppert and Tom Yawkey, New York and Boston owners.**

**Balloon— The Boston Red Sox squad.**

**Bandbox— Shibe Park, Philadelphia.**

**Bean ball— Ask Hank Leiber for that one. He knows—**

**Bearing down— King Carl Hubbell during one of those Giants rallies.**

**Blind Tom— The Umpire, and Tom Yawkey too. Why not?**

**Blow— This is what DiMaggio is trying to do against Col. Ruppert's account.**

**Broadway— Sucker's paradise and loud talker ball player.**

**Bull-pen— This is something I have to write about.**

**Daily Win— And this is something the St. Louis Browns never can talk about.**

* * *

**More of these?... Well, sir, remember, you asked for it!**

**Eagle claw— Do I have to tell you I'm talking about DiMaggio holdout business?**

**Fancy Dan— Don't you think this one should fit all-right in a Brooklyn player?**

**Fireman— Or, how about this one?**

**Fireworks— Ah, those Yanks are here again!**

**Gillette— Hubbell's screw ball.**

**Hook— That's what the A's need to go somewhere in the league.**

**Jockey— A Chicago fan after that Bonura deal.**

**Lamb— The one who still thinks the rest of the American League has a chance against the Yankees.**

* * *

**I could tell you a few more, but, don't you think it's good enough for a day like this... And besides, why should I pick on you all?**

## COLORADO BEET GROWERS REJECT PRICE CONTRACT

FORT MORGAN, Colo., April 15. (AP). — Organized Colorado beet growers "stuck to their guns" today on their 1938 contract demands from the Great Western Sugar Co., although Nebraska, Montana and Wyoming growers had accepted company terms.

Colorado directors of the Mountain States Beet Growers Marketing association refused at a meeting here last night with N. R. McCreery, Great Western district manager, to accept terms to which growers in the other states agreed yesterday.

Colorado directors determined to proceed with a plebiscite of its membership in 13 factory districts tomorrow on whether they wish to be released from Association control to sign individual contracts.

## CARDS HEAD FOR HOME TO PLAY CITY SERIES

ST. LOUIS, April 14. (AP).—Their game at Springfield, Mo., rained out, the Cardinals were homeward bound today for their annual city Spring series with the Browns tomorrow and Sunday.

Si Johnson and Dizzy Dean probably will pitch the first game for the Cards against Buck Newsom and Les Tietje.

The Browns went through a two-hour workout at Sportsman's Park. Buster Mills reported his ankle, injured at Joplin, Mo., yesterday, was much better. He may play tomorrow, but it appeared more likely he would wait for the season's opener Tuesday.

## ARREST OF AMERICAN IN MEXICO WILL BE PROBED

WASHINGTON, April 15. (AP).—The Mexican foreign office has agreed to investigate the arrest of an American mining engineer, William N. Fink, who is charged at Chihuahua City, Mexico, with complicity in the assassination of the Mayor of Juarez, Mexico.

Ambassador Daniel at Mexico City, sent a telegram today to the State Department to this effect.

On instructions from Secretary Hull, Daniels had requested the foreign office to investigate Fink's case, with a view to effecting his release if the circumstances had not warranted the arrest.

## Winner Take All Will be Terms of Record Turf Meet

Decoration Day will see second biggest purse in U. S. A. racing history disputed by turf kings

**TERMS SET RACE FOR MILE AND A QUARTER**

NEW YORK, April 15. (AP).—The match race between War Admiral and Seabiscuit was signed, sealed and delivered officially by Belmont Park today when the two owners, Samuel Riddle and Charles S. Howard, agreed to terms for the $100,000 duel on Decoration Day.

Under terms of the agreement for the mile and a quarter race, the winner will take all of the purse—the second richest to the winner in the history of the American turf. Whichone won a $105,730 purse in the 1929 Belmont Futurity. Each horse will carry 126 pounds, one less than scale weight for May.

The owner must inform the Westchester Racing Association by 10 A.M. on May 30 that track conditions are satisfactory and that they will start their horses irrespective of what might happen after that time. If track conditions make a postponement necessary, the race will be run on the first day agreeable to the owners thereafter but not later than June 3.

The start of the race will be made out of a chute, so that the horses will have to negotiate only one curve. This means the start will not be visible to a part of the crowd of 50,000 expected to attend unless field glasses are used. However, it will give the contestants a half-mile run before taking the big curve leading into the home stretch.

The Association will provide a suitable two-stall gate from which to start the horses.

Seabiscuit, now quartered at Bay Meadows in California, will be shipped east next week. The Howard ace will receive his preliminary test at Pimlico, where it is expected he will start in the Dixie Handicap on May 11.

Riddle has indicated he probably will not start the Admiral until the "Hundred Grand" race. War Admiral, however, is eligible for the Excelsior Handicap at Jamaica, May 7, and the Suburban Handicap at Belmont Park. The date of the Suburban, originally scheduled for Decoration Day, probably will be moved forward.

John ("Red") Pollard, Seabiscuit's regular rider, will be back in shape in time to pilot the Westerner in the match race, according to Howard. Pollard broke a collar bone at Santa Anita on Feb. 19.

## Naval Expansion Measure is Given Senate Approval

WASHINGTON, April 15. (AP).—The Senate naval committee approved today the $1,156,000,000 naval expansion bill, increased $35,000,000 over the amount authorized by the House.

Chairman Walsh (D-Mass) said the committee approved changes to permit the navy to construct three 45,000 ton battleships, at an estimated cost of $90,000,000 each.

The committee also approved increased tonnage for two proposed aircraft carriers, adding, Walsh estimated, $20,000,000 to the bill.

The committee shifted authorizations for auxiliary vessels under the bill increasing the number of such vessels to be built to 26 instead of the 22 approved by the House.

Walsh said, however, a total of $30,000,000 would be saved on the auxiliary vessels, because of changes made in amounts that could be spent on each.

The committee cut from the bill a $15,000,000 authorization for use of the navy in experimental purposes. Included in this item was $3,000,000 for a lighter-than-air training ship.

## MENOW TAKES KEENELAND $1,500 HANDICAP RACE

LEXINGTON, Ky., April 15. (AP).—Menow, Hal Price Headley's Kentucky Derby eligible with Jockey Kurtsinger up, won the $1,500 Keenland handicap at Keeneland race course today. Menow's time for the six furlongs was 1:11 2/5. The Headley horse paid $2.20 to win. There was no place or show betting in the feature horse race.

## YANKS CASH IN ON NEW OUTFIELDER ERNIE KOY

NEW YORK, April 15. (AP).—The New York Yankees today sold outfielder Ernie Koy to the Brooklyn Dodgers of the National League in a straight cash transaction. Koy saw service with Yankee farms in Oakland, Calif., and Kansas City last season.

## MONTANEZ TO FIGHT TWO WITHIN TWO-DAY PERIOD

NEW YORK, April 15. (AP).—Pedro Montanez, Puerto Rican lightweight, will engage in two fights within two days of each other the latter part of this month, his manager, Lew Burston, announced today.

Montanez will tangle with Tommy Cross in Philadelphia on April 26 and meet Frankie Wallace in a postponed bout at New York's Polo grounds on April 27.

Dr. A. CABRERA M. D.
only
X-RAYS and CANCER
Deep Therapy — Radium — Diathermy
Portable equipment for X-Rays at bedside.
SAN MIGUEL 116 — M-1885 — 10 to 12 and 3 to 8.

M.E.C.D. 2016

# MATANCERAS

**Felicitaciones**

Para las Glorias.

Están de días, en este Sábado de la Aleluya, las que llevan el nombre, que simboliza las más grandes aspiraciones del ser humano.

Felicitaré en primer término a una dama que por su belleza, por sus prestigios sociales, y por su nombre y por su rango, tiene el privilegio en las menciones de esta nota.

¿Cuál otra que Gloria Alberty de Tapia?

Para la esposa del joven y eminente cirujano, que es Director del Hospital Civil y de la Clínica «Matanzas» de la Calzada de Gral Betancourt, llegarán hoy con infinitos mensajes de salutación, las más fragantes flores de nuestros jardines.

No recibirá en sus días la señora del doctor Tapia, lo que tengo encargo de poner en conocimiento de sus amistades.

Es hoy también el onomástico de otra gran dama, esposa también de un médico distinguido, de un profesional ilustre. Gloria Descalzo, la amante compañera del notable especialista doctor Guillermo Caballero.

Tampoco recibe hoy la señora de Caballero.

Continuaré los saludos, con el afectuosísimo que tengo para la joven y gentilísima dama Gloria Carballo de González Irigoyen, y para la hija la adorable «Yuya» lozana flor primaveral que es figura que mucho se destaca en nuestros salones.

Gloria Betancourt de Rey.

Y Gloria Castañer de Jarquín, Gloria Sánchez de Plazaola y Gloria Plazaola y Sánchez, las tres de mi familia.

Entre las señoritas van mis felicitaciones, para Gloria Coromina, Gloria Ponte, Gloria Tejeiro y Gloria Camargo.

Gloria Velunza, para la que este día será de recuerdos dolorosos y tristes evocaciones, porque es el primer año que pasa añorando la ausencia del que fué su prometido, aquél inolvidable Carlos Sanjurjo.

Gloria de Armas y Ruibal, la interesante hija del ex-Gobernador matancero.

Y Gloria Junco y Gallardo, Gloria Ponte y Domínguez y Gloria Michelena.

Felicidades a todas.

**El Ice Cream de la Victoria.**

A las pipiolas de la Milagrosa.

Un simpático homenaje rendirá esta noche a esas baske-bolistas del gran colegio de las Hermanas de la Caridad, quetan rufdoso triunfo conquistaran en los floors del Cubaneleo en la Habana, la Casa Vidal, de la calzada de Tirry, la importante firma, que figura en primer rango en nuestra población, entre ese giro de servicios de lunchs y buffets para nuestras fiestas sociales.

En los salones del Ateneo, la vieja Institución de allende el San Juan, se reunirán con las valientes basketbolistas de la «Milagrosa» el grupo de sus simpatizadores de todos los otros planteles educacionales matanceros.

Homenaje que es también para Ra del Cartaya, el joven cronista de Sports del Imparcial, que con tanto entusiasmo ha propulsado con su pluma y su personal aporte, el desarrollo del basket entre nosotros.

Asistirá también a esta fiesta intima que ofrecen los hermanos Vidal esta noche en el Ateneo, Johny Jaén el coach de las triunfadoras, el espíritu enérgico de iniguálados enardecimientos, que hizo posible que esas chiquillas yumurinas, pudieran lucirse fuera de nuestro radio, compitiendo con teams y adversarios que no se pensó nunca que pudieran vencer.

Invitado a ese simpático acto de hoy en el Ateneo, prometo mi asistencia.

**Las bodas de mañana.**

Dos de que hacerme eco.

La primera se celebrará en la Habana, en la iglesia del Vedado y son contrayentes la bella señorita Hilda García Messana y el cumplido joven Armando de Quesada, y la segunda en la iglesia de San Pedro de Versalles, donde unirán para siempre sus destinos la blonda y encantadora Nena Cossío y el estimado caballero Laureano Alvarez.

Ambos enlaces que tienen las simpatías más grandes en la sociedad matancera se verán prestigiados por nuestras más distinguidas familias.

Para la boda de Coquito e Hilda, van desde esta ciudad a la capital, las familias de Rodríguez Acosta, Quesada y Ferrer, Blanco Alcozer, etc., y a la de Nena-Laureano han sido invitadas las figuras de más relieve de nuestro mundo social.

Bello tema para la crónica.

**De enfermos**

Los nombres en el capítulo.

Diré primeramente que guarda cama desde hace días, víctima de molestísimo mal, el apreciable amigo Antonio García Amechazurra, que ha sido sometido a un largo período de cura, en el que la inmovilidad se hace imprescindible.

Lo asiste el doctor Luis Tapia.

En cambio ha abandonado ya el lecho, en el que permaneció por espacio de dos semanas, también en absoluto reposo, la interesante dama Esther Polanco de García, la señora de Contador de la Compañía de Jarcias, Sixto García Irizarri.

Otro enfermo cuyo nombre traigo a esta nota, es Enrique Sandoval y de Vera que padece de una afección pulmonar, que se le viene combatiendo enérgicamente.

De esa misma familia hay otro enfermo, por el que mucho se interesa esta sociedad: Alberto de Ribeau, que está siendo tratado por eminencias médicas habaneras, que cuidadosamente observan el proceso del mal que lo aqueja, combatiéndolo con cuantos elementos están al alcance hoy de la medicina.

**El almuerzo del 24**

En Monserrat.

Están ya cursándose las invitaciones para el ágape, que en las pintorescas alturas ofrecerán a la Cruz Roja, sus componentes en esta Provincia.

El doctor Miguel A. Beato que preside la filial matancera, y el secretario Ismael Obias, suscriben esas esquelas, con una de las cuales se me honra.

Para asistir a este almuerzo de la benemérita institución, vendrán de la Habana altas personalidades.

Inicio será este acto del domingo veinte y cuatro de abril, de las actividades que ha de imprimir a la Cruz Roja en Matanzas, su actual directiva, presidida por el doctor Beato.

**En gran demanda**

Los billetes de una fiesta.

De todas partes de la provincia se vienen solicitando tickets para el gran baile que el domingo treinta de abril, ofrecerá en los salones del Casino Español, la Corporación Nacional de Asistencia Pública a iniciativas de la presidenta del Comité Provincial señora Violeta Salvador de Pérez Arocha.

Tres damas tan entusiastas como la señora Blanca Luisa Vallice de Fernández Taquechel, Rosa Ugarte de Bustamante y Cucú Pérez Salvador de Curbelo, están laborando sin descanso para el mayor auge de esa soirée, que promete traducirse en uno de los acontecimientos sociales más sonados de este principio de año.

Con los más artísticos y bellos trajes con que asistieran al baile del Tennis del pasado marzo, asistirán las damas y las señoritas a este baile dela Primavera, que tiene por su más avanzada leader a la esposa del Magistrado Luis Fernández Taquechel.

La Hershey Corporation pondrá esa noche del treinta de abril, un tren expreso que saldrá de Casa Blanca, a las ocho de la noche, para traer a las familias habaneras y a las del Gran Central que han prometido su asistencia a tan magna fiesta.

No costará nada el pasaje, pues con el billete de entrada al baile podrán viajar por dicho tren los caballeros con sus parejas.

A medida que se acerca la fecha de ese gran evento, iré dando detalles interesantísimos que han de rodearlo.

**Bachellor dinner**

Chez Allende.

Se la ofrecen esta noche para despedirlo de su vida de soltero, a Laureano Alvarez, el grupo de sus amigos entre los que figura un buen número de rotarios.

Como organizador de este ágape aparece el señor José Rohaday, que tiene bien demostradas sus actividades y sus entusiasmos en el seno de la Institución de la Rueda Dentada.

Un suculento menú ha sido confeccionado por las cocinas de Allende, para esa bachellor dinner de la noche de hoy.

**De interés general . . . .**

A los excursionistas de Hershey

A ruego de las personas que tienen aquí el expendio de tickets para la gran verbena y baile del día veinte y tres en el central Hershey, se ha prorrogado hasta el viernes 22, el cierre de dicha excursión que por las noticias que nos llega a diario va a batir un record, pues a las largas listas que ya he publicado nuevos nombres se suman a diario a ese bunch.

Los entusiastas directivos del Hershey Sport Club no desmayan en su afán de hacer de esa fiesta algo de extraordinaria brillantez, y a los infinitos atractivos que brindará la Verbena, se sumarán interesantes shows, originales números de vaudeville.

En la visita que hizo a Matanzas ayer el cumplido gentleman Marcos Espinosa, que hoy labora en aquel gran Central, puso en nuestro conocimiento cuanto allí se viene organizando para esa noche del sábado venidero.

Hará eco esta fiesta del veinte y tres de abril.

MANOLO JARQUIN.

### ELEVADAS A LA AUDIENCIA VARIAS CAUSAS DE MARIANAO

Por el Juzgado de Instrucción de Marianao, fueron elevadas en la mañana de hoy a la sala cuarta de la Audiencia las causs números 158, 184, 186, 32, 38. 123, 187, 188 y 296 del 38 y la número 701 del 37, todas de la secretaría de María Castro.

# MUSICA Y MUSICOS

## ALFREDO LEVY

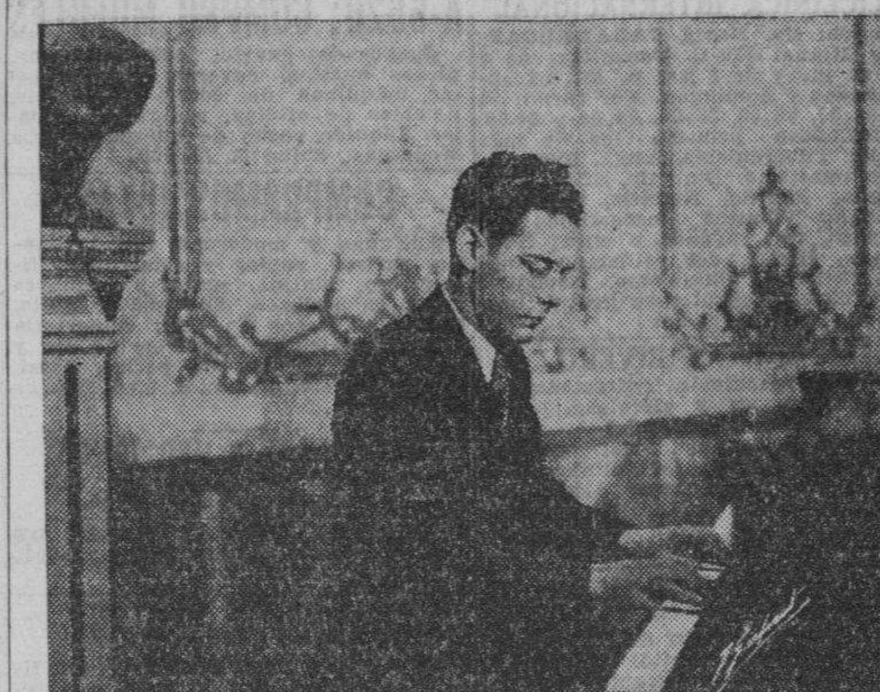

Mañana aparecerá como solista con la Orquesta Sinfónica de la Habana, el joven pianista Alfredo Levy, quien interpretará, en primera audición, el Concierto No. 15, en Si bemol mayor, de Mozart, seguido del Concerto Op. 15 No. I de Edward MacDowell.

La Orquesta ejecutará dos tiempos de la Sinfonía en Do mayor de Mozart y dos fragmentos de la segunda Suite India de MacDowell, también en primera audición.

Alfredo Levy cuéntase entre nuestros más destacados valores jóvenes en el arte musical.

**Debussy, Ravel y la Filarmónica**

El concierto efectuado por la Orquesta Filarmónica el domingo pasado en el Auditorium, primero de los dos que mensualmente ofrece a sus abonados, fué un concierto que incitaba a la meditación.

¿Por qué? Pues, por algo muy sencillo.

No da, acaso, qué pensar y aún meditar, el hecho de que ofreciéndose a la sociedad, al público habanero, un concierto de la bondad de los que brinda siempre la Orquesta Filarmónica de la Habana, con un programa selectísimo como el interpretado el domingo con obras de Ravel y Debussy, esa sociedad, ese público, con honrosas excepciones, se mantengan alejados de la sala de conciertos? Y no es ya sólo en este caso concreto, sino en todos aquellos en que el divino arte de la música se manifiesta en su mayor pureza y elevación.

El tema es largo para unas breves cuartillas. Debemos añadir, sin embargo, que no puede menos que sobrecogernos la indiferencia —vamos a llamarle así— de aquellos que debiendo ser motivo de apoyo y estímulo para el Arte y para los músicos —los héroes de estas jornadas artísticas— mantengan sus arcas inexpugnables, irreductibles, hacia toda elevada manifestación musical.

Por eso, al escuchar a la Filarmónica el domingo, nos dolía esa indiferencia ante la realidad hermosa del programa que se estaba interpretando.

Amadeo Roldán, entusiasta y estudioso director de la Orquesta Filarmónica de la Habana, combinó un interesante programa para ese concierto.

Debussy y Ravel, los compositores-cumbres del arte musical moderno de la Francia, figuraron cada uno con dos de sus más importantes obras sinfónicas.

Debussy, con su «Prelude a L'Apres Midi d'un Faune», (Preludio a la Siesta de un Fauno») y la primera audición en Cuba de «La Mer», tres bocetos sinfónicos.

Ravel, con la segunda suite «Dafnis y Chloé» y su popular «Bolero». Motivo, estas obras maestras de la composición moderna, no de comparación sino de admiración y deleite, ya que ellas y, en primer término, las de Debussy, marcan un nuevo derrotero en la composición musical, una nueva inspiración, una completa transformación tonal en regiones vírgenes, hasta entonces, inexploradas.

Debussy con sus innovaciones tonales, impregnó su música de exotismo oriental. Inyectó en ella hasta la médula, para vivificarla, la poesía sutil del Asia.

Claude Achille Debussy, con su música, fué el primero en realizar el ensueño del «simbolismo». Apartándose del objetivo clásico y romántico —aunque le siga en ocasiones— tiende a expresar en su nueva modalidad, impresiones concretas, reacciones nerviosas que reflejan en el espíritu, elevándolo, envolviéndolo en suave misticismo, poetizándolo.

Una parte de la obra de Debussy es puro simbolismo; interpretación libre y sentida de poemas a los que, en muchos casos, dió con su concepto musical, mayor brillantez y vida.

Pero, el «impresionista», fué más lejos. No se detuvo ahí, sino que penetró en la vida íntima de la Naturaleza. La profundizó y extrajo de ella su esencia misma, transformándola en bellísimas sonoridades. Ahí tenemos otro aspecto de la obra de este músico genial, que plasma con visión certera, esa belleza que emana del sentir profundo de la vida. Debussy canta a la Naturaleza en sus creaciones.

Y Debussy, «naturista» afirmó con su «Iberia», en afirmación magistral y rotunda, las incursiones menos felices y puras de otros compositores. En su música hay color, hay vida, hay idealidad, melodía, claridad, sencillez. Todo eso se encuentra en su «Preludio a la Siesta de un Fauno», de misteriosas y mágicas sonoridades, inspirado en el poema de Stéphane Mallarmé. Música creada para escucharla y sentirla. No para disecarla en frío análisis. Y en «La Mer», (El Mar), estrenada en este concierto, vertió Debussy todo el amor, toda la admiración, todo el encantamiento y ensueño y todo el respeto también, que el mar le produce, trasladándolo al pentagrama, no con notas que responden sólo a ideales sonoros, sino que el amante de Natura lleva al papel pautado, la realidad palpitante en esas ondas que fluyen, ora mansas, acariciadoras, suaves, ora encrespadas, furiosas o amenazadoras. Toda la belleza sublime del mar, está reflejada en los tres bocetos sinfónicos de Debussy.

No hay, pues, por qué sorprenderse de que ésta, tal vez su obra sinfónica maestra, haya sido inspirada por el mar.

Cuerdas «en sourdine», sonidos ascendentes en el arpa (trasladados al piano en esta ocasión), «murmurar» de tambores...todo se une para cubrir la orquesta con algo así que llamaríamos, «niebla sonora». Luego la trompeta, con sordina y el «cor anglais» (corno) en contraposición con las cuerdas, sugieren la línea ilimitada del horizonte, que materializa a través de la niebla. «Desde el Alba hasta el mediodía en el Mar»; así se titula este primer boceto sinfónico, pleno de color y transparencia, donde los azules y verdes del mar, con sus maravillosos cambiantes, aparecen como por arte de magia ante nuestra vista y cobran realidad en vívidas sonoridades.

Después, «Juego de Olas», transforma la orquesta en un continuo ir y venir de ondas, ora plácidas, luego tempestuosas. Ya dejan su blanca espuma sobre la playa, ya se estrellan contra majestuosos acantilados... Y la orquesta va expresando el caprichoso juego de las olas en pequeños «soli» para la trompeta y el corno, para el oboe y el violín, hasta que, después de un «clímax» orquestal, rudo embate de las olas, sigue la calma. En su tercer boceto, Debussy hace dialogar al viento y al mar. No es un diálogo amistoso. El viento con sus latigazos, enfurece al mar. Entre las cuerdas y los metales se entabla fiera batalla. La tormenta crece por instantes...

Justo es consignar que Amadeo Roldán supo penetrar la idea debussyana en estas dos obras del compositor galo y que su dominio de ellas la transformó en artística interpretación, la cual logró, con gran éxito, de sus músicos.

La Orquesta Filarmónica desde su nuevo encauzamiento que le permite frecuentes ensayos, ha logrado notable avance en su «ensemble», consiguiendo mayor belleza de sonido, mayor cohesión. Estos músicos merecen todos los aplausos y más, que se les tributaron el domingo.

De las obras de Maurice Ravel, recientemente desaparecido, llevó Roldán al programa, la Segunda Suite «Dafnis y Chloé» y el muy popular «Bolero». Después de Claude Debussy, Maurice Ravel es el compositor francés cuyas obras tienen más carácter y originalidad.

Poseyó una facilidad técnica extraordinaria. Sus composiciones se caracterizan por su perfección en la forma.

Se ha dicho que «Dafnis y Chloé» es la afirmación más completa, la síntesis más curiosa, de las múltiples y preciosas cualidades de Maurice Ravel.

En esa suite hay ternura, animación, melancolía, pasión... De toda ella se desprende un arte armónico, lógico. No hay en ella frialdad matemática. No es sólo un agradable «divertimiento», uno de tantos «ballets», sino una verdadera «sinfonía coreográfica», como acertadamente se la llama. Hay solidez en su construcción. Abundante riqueza melódica. Armonía rica y expresiva. Ritmo admirable. Colorido orquestal variado y vigoroso... ¿qué más puede ansiar el oído melómano para deleitarse?.. La orquesta de Roldán logró efectos de gran belleza, esmerándose en su interpretación y en cuanto al «Bolero», salvo algunos lapsus momentáneos, de afinación, fué llevado a buen tiempo, buena dinámica y ritmo adecuado. El público ovacionó en tal forma a Roldán y a su orquesta que se vieron obligados a un «encore», ofreciendo entonces Arabesques No. I, instrumentada hábil y exquisitamente por el propio Roldán, una verdadera filigrana musical.

Muchos aplausos recibieron los intérpretes, aplausos que iban en primer término a Roldán por su triunfo grande en esta mañana de arte. Amadeo Roldán, debemos señalarlo, en este concierto nos pareció el director más avezado, más en dominio del «baton», que erguía seguro, más claro y definido; el músico en plena posesión de la idea del compositor a interpretar; el «conductor» que por su arte y saber, «controla» fácilmente los diversos sectores de la Orquesta. Esa sensación nos dió Roldán el domingo pasado en el «Auditorium» y con gusto lo consignamos.

Ahora prepara la Filarmónica su segundo concierto que será el domingo 24 en el «Auditorium», presentando como director invitado al maestro vienés Bamberger.

Nena BENITEZ

## EL CUENTO DE HOY

# LA FUERZA DEL HABITO

**Por Bárbara Benedictino**

Hal Spencer conoció a Rhoda Ives la primera noche que ella pasaba en St. Moritz, e inmediatamente le pidió que se casara con él. Estaban sentados en altos asientos, a un extremo del largo bar, y él aprovechó el momento en que se habían quedado solos.

—He vivido 34 años, —le había dicho Hal—sin que ninguna mujer impresionara mi corazón. Parece tonto, ¿no es verdad? Tal vez. Pero es lo cierto que es esta la primera vez que me siento enamorado... de usted. ¿Quiere casarse conmigo?

Rhoda estaba encantada. Le pareció que había sido un discurso muy bonito, y se lo dijo. Pero cuando quiso insistir en sus pretensiones, no hizo más que reirse.

—Querido, esa es una idea idiota. ¿Casarme? ¿Por qué, cuando ahora he comenzado a vivir? Aguarda un año o dos.

—Aguardadé diez si es necesario.

Por supuesto, Rhoda no había estado del todo seria cuando le había pedido que esperara un par de años. Sin embargo, en los meses que siguieron, a menudo pensaba en Hal y se preguntaba si llegaría a casarse con él. A veces, cuando lo miraba, pensaba en las novelas románticas que había leído, en que los héroes eran fuertes, honestos, de expresión sincera en los ojos, exactamente como su amigo.

Tres años más tarde, en París, Hal volvió a ofrecerle matrimonio. La había seguido a todas partes y todo el mundo sabía que la amaba, hasta el punto de que la situación era tema del comentario continuo por parte de las gentes que los conocían.

—He aguardado tres años—le pidió él. ¿Te casarás ahora conmigo?

Rhoda estaba encantada. La hacía feliz la idea de ser amada por Hal de aquella manera, siguiéndola a todas partes. Le gustaba que la gente supiera de aquel profundo amor, Pero, de momento, la idea del matrimonio estaba más lejos de ella que nunca. Encontraba la vida de soltera muy interesante, y no quería abandonarla todavía.

—Oh, Hal—le dijo al joven. ¡Eres un encanto! No sabes lo que me agrada saber que me quieres así. Pero no puedo pensar en casarme ahora. No me he hecho todavía a la idea de ese viejo hábito!

Durante los dos años que siguieron, Hal siguió a Hhoda a donde quiera que fué: la Riviera, París, St. Moritz, Biarritz. Cada vez que tenía oportunidad, le pedía que se casara con él. Y de pronto fué a los Estados Unidos, donde había ocurrido la muerte de su padre y en donde tuvo que permanecer durante diez meses.

Fué en St. Moritz donde se volvieron a encontrar. Y estaban sentados en el mismo bar de la primera vez, cuando Hal volvió a pedirle que se casara con él. Fué como si hubieran continuado una conversación interrumpida poco antes.

—He aguardado durante cinco años —le dijo. ¿No es ya hora de que me contestes que sí?...

El, que estaba resignado a la contestación de siempre, se sorprendió, hasta se alarmó, cuando ella le dijo:

—Bueno. ¡Vamos!

—¿Vamos a dónde?

—A casarnos, idiota.

La boca de Hal se abrió buscando respiración. Luego dijo: ¿Hablas en serio?

—Claro que hablo en serio. Creo que es eso una gran idea.

—De manera que después de todos estos años, has decidido casarte conmigo?

—Exacto. He llegado a darme cuenta de que estoy loca por tí y que lo he estado durante mucho tiempo. Sí, quiero casarme contigo.

Hal se levantó. Espérame aquí un minuto, le dijo

A Rhoda le extrañó aquello, pero lo dejó ir y aguardó. Durante los diez meses anteriores, había hecho dos descubrimientos sorprendentes. El primero era que su dinero se le había agotado, hasta el extremo de estar a punto de tener que regresar al pequeño pueblo de Massachusetts donde vivía una tía solterona. El segundo, que había leído en los periódicos de Norteamérica que el padre de Hal le había dejado al muchacho una fortuna de tres millones de dólares. Tal descubrimiento la puso a pensar, y al fin había llegado a la conclusión de que Hal y sus millones eran una solución placentera para su inmediato problema.

Sentada ahora en el extremo del bar, vió su efigie reproducida en el espejo y se preguntó si Hal no habría notado el cambio que cinco años de vida alegre había llevado a ella. Pero se contestó que no, ya que el muchacho había sido el mismo de siempre, y le había vuelto a proponer matrimonio en la primera oportunidad.

Sintió lástima de sí misma y se preguntó qué hubiera sido de ella si Hal no hubiera llegado tan oportunamente.

Alguien la tocó en el hombro y se volvió sonriendo, pensando que era Hal. Pero no era él, sino un camarero que le entregó una carta mientras le decía: Do Mr. Spencer.

Lo que leyó la hizo ponerse intensamente pálida, mirando a todos lados pues le parecía que todas las personas que estaban en la estancia la estaban observando, sabedoras de lo que la carta significaba.

Pero aquello era absurdo, y sonriendo, volvió a leer la misiva, que decía así:

«Querida Rhoda: Lo siento. Nunca creo que me tomaras seriamente. Siempre me dijiste que aquello era muy gracioso, que te gustaba que te siguiera a todas partes, y por eso lo hacía. Era lo único que tenía que hacer, como quien dice, mi única distracción. Y creí que tú siempre lo tomarías de la misma manera y continuaríamos la broma. Pero cuando hace unos minutos te miré a la cara, me dí cuenta de que eras sincera y me llevé la gran sorpresa. Este asunto me va a preocupar durante algún tiempo. No sabes cuánto lo siento! Pero no podría casarme nunca. No me hago a la idea de ese viejo hábito. Seriamente: ahora me iré para siempre y no te molestaré más. ¡Cuánto siento que no hayamos podido continuar la broma!

Sin poderlo remediar, Rhoda sintió que una lágrima se escapaba de sus lindos ojos...

## SE PROTESTA CONTRA EL DELEGADO FILIPINO A LA CONFERENCIA DE LONDRES

WASHINGTON, abril 15. (AP.) — El periodista Porfirio U. Sevilla dice que en un telegrama dirigido hoy al Presidente Roosevelt, ha formulado protesta contra el nombramiento de Joaquín M. Elizalde, como representante de los azucareros del Archipiélago en la conferencia internacional de Londres. Consiste la protesta en que el señor Elizalde es español de nacimiento, naturalizándose sólo tras de haber sido elevado el Sr. Quezón a la presidencia de las islas.

La firma que representa se dedica a muchos negocios industriales.

## A FINES DE MAYO HABRA EN IRLANDA ELECCIONES PARA NUEVO PRESIDENTE

DUBLIN, abril 15. (AP.) — El gobierno anunció hoy que Irlanda elegirá su nuevo Presidente el 31 de Mayo próximo, asumiendo el cargo el 30 de Junio siguiente.

El cargo fué creado por la nueva Constitución y el Presidente tendrá aproximadamente las mismas funciones que le estaban asignadas al abolido Gobernador General.

El viceprimer Ministro Sean O-Kelly y Frank Fahy, presidente del Dail o Baja Cámara del Parlamento irlandés, han sido mencionados como posibles candidatos del gobierno.

# Anuncios Clasificados de Ultima Hora

## VENTAS

### 48 CASAS

**VENDO EN BUENA VISTA, CASA** monolítica, para renta o larga familia, con terreno anexo, lujoso baño, entrada para máquina, media cuadra ruta 28 y una del tranvía, 3.700 pesos; para verla, Avenida 4 entre 6 y 7 teléfono FO-1978, Sr. F. Alvarez.

**EN $4.800 VENDO CURVA MON**talvo gran residencia Arte Moderno, 4 cuartos con closets, biblioteca, garage y demás comodidades, toda citarón. Frente tranvía Véala, FO-1426.

**SE VENDE CASA MODERNA CER**ca de Esquina de Tejas, sala, comedor y 4 cuartos. Servicios patio y traspatio. $3.500. No corredores. A-7970 Rosa

**VENDO EN SANTOS SUAREZ CALLE** General Lee, casa moderna muy buena, Jardín, portal, sala, ¾, comedor, baño y demás servicios. $5,000. Otra en Juan Delgado, frente al tranvía. Jardín, portal, sala, saleta, hall, ¾, comedor, baño cocina etc., y gran traspatio $5,500, informa Vallongo, Belascoaín 641. Cuatro Caminos.

**SE VENDE CASA DE MADERA POR** lo que vale el terreno. 400 metros y árboles frutales, tranvía en la esquina, precio: $1.000. Lagueruela 117 entre 9 y 10. Lawton.

**PARA ARREGLO DE HERENCIA BARRIO DE S. LEOPOLDO**

Se venden dos casas modernas preparadas para altos, cada una con sala, saleta, ¾, baño intercalado etc. 9.70 x 17.80. Las dos $12,000. Llame al M-9300.

**OTRA, GERVASIO CERCA NEPTUNO**

1 pl. antigua, sombra, 7.44 x 35 o sean 270 Mts. a $37. fab. y terreno. La casa es de losa por tabla.

**OTRA EN GERVASIO ANTIGUA**

para fabricar 10.70 x 42 en junto 450 Mts. a $35.00 fabricación y terreno.

**OTRA SAN MIGUEL CERCA DE**

Gervasio, 1 pl. antigua, 5.85 x 33 igual a 194 Mts. a $36.00. fabr. y terreno. Para informes de estas 5 propiedades, llame al M-9300.

### 49 SOLARES

**$2.00 METRO CUADRADO, CALLE** José Antonio Cortina entre General Lacret y Miguel Figueroa. Reparto Vivanco, Víbora. 10 metros de frente por 40 metros de fondo, Informes F-3539

**$2.00 METRO CUADRADO, CALLE** San Francisco y Avenida de Acosta, reparto Lawton, solar de esquina, con 530 metros cuadrados. Informes: F-3539

## VENTAS

### 51 ESTABLECIMIENTOS

**VENDO GRAN CASA HUESPEDES,** 60 habitaciones con baños, 6.500; otra 3,000; otra 2.500, otra 1.000; hoteles desde 5.000 a 25.000; bodegas desde $450 a 8.000; cafésbarras, cafés, lecherías desde 500 a $15.000; Panaderías desde 2.500 a $9.000; Cines, desde 4.5000 a 18.000; arriendo cafés. Solicito socios para establecimientos, arriendo fuentes soda. Prado y Dragones. Café, M-4739, Yáñez.

**BUENOS NEGOCIOS. VENDO CASA** huéspedes en Reina 25, habitaciones, buen contrato, poco alquiler, muy barata, asunto familia: Vendo lechería próxima Parque, venta 30 pesos, contrato 5 años, urge vender barato. Oportunidad: traspaso local 7x40 en Reina, Vidrieras mercancías, 6 años contrato, Arriendo lechería, buena venta próximo Parque. Véame, haremos negocios. Guerra, Aguila y Dragones, café Popular.

### 52 BOVEDAS Y PANTEONES

**BOVEDA SIN ESTRENAR $125 CA**pilla de cantería, mitad su valor, panteón moderno costó mil pesos en $700. Al lado de la Capilla Central. Ramón Grillo, portales del Necrocomio, Cementerio de Colón. Teléfono F-6010, Habana.

### 53 AUTOMOVILES - ACCESORIOS

**GANGA. SE VENDE UN BABY DOD**ge, tiene 6 meses de uso, al contado o a plazos por tener que embarcar para el extranjero. Para informes teléfono A5-5462 Curazao Nro. 5, de 2 a 3. Aparicio.

**DODGE 1938, SEDAN «DE LUXE».** 4 puertas, gomas blancas y radio sólo 7,000 kms. Pago al contado. Informes Telf. A6653

**VENDO STUDEBAKER DEL 31 PAR**ticular muy poco uso 48,000 millas caminadas, 30 kilómetros por galón informes José Pérez, Cienfuegos y Apodaca, bodega. Teléfono M-4454.

### 54 MAQUINARIAS

**SE VENDEN MUY BARATAS LAS** maquinarias de una panadería. Amasadora, Sobadora, clavilleros, Transmisión torno y demás enseres. Piñera 22 entre Cocos y Clavel. Cerro. Teléfono I-3615.

**SE VENDE UN CEPILLO MECANICO** de 7 pies, marca Machine Tool. Y un Sinfín marca Silver de 26". Completamente nuevo. Infanta y Zanja taller de Reparación de automóviles. No. 154.

### 56 MUEBLES Y PRENDAS

**VENDO PORQUE ESTORBA, CUAR**to 3 cuerpos, caoba, lunas interiores, $80; buró-caoba, sillas giratorias, $25, sala $43, máquina Singer ovillo, pin-pon o cheslong, $4.00. Belascoaín 52, bajos, lado Escuela Medicina.

**VENDO MAQUINA SINGER OVILLO** central 5 gavetas buenas condiciones $24. Otra nuevecita de paquete, precioso gabinete. Cueto No. 19 (361) entre Municipio y Arango, Luyanó.

**¡OPORTUNIDAD! GRAN JUEGO** cuarto, 3 cuerpos finamente acabado y barnizado, chiforrober 3 cuerpos regias lunas, de coaba «ojo de Perdiz». Gervasio 131, entre Reina y Salud.

### 58 LIBROS E IMPRESOS

**¡VENDO! DOS JUEGOS CUARTO 3/c** barniz muñeca, lunas francesas, bonito tapiz, comedor Arte Moderno, chiforrober 3/c de caoba $30.00, negocio hoy. San Miguel 135 bajos, esquina Gervasio U-1334, Sergio.

### 61 DE ANIMALES

**SE VENDEN DOS VACAS, EN FIN**ca «Solita», José López a una cuadra de la Calzada que va del Lucero a Mantilla

**CHIHUAHUA, MAGNIFICO CACHO**rrito de 3 meses, muy fino y chiquito, se vende en San Nicolás 16, altos, casi esquina a Lagunas.

### 62 OBJETOS VARIOS

**CAJA CAUDALES CON RELOJ, CO**fre fuerte interior. Ganga $350. Lonja 420 de 9½ a 11.000 y de 2 a 4 p. m.

## PARA LAS DAMAS

### 67 PELUQUEROS

**MANOLO, PELUQUERO DEL HO**tel Plaza, trabajo a domicilio. Permanentes Croquinol, sin hilos, sin electricidad, $3.00, corte y ondulación 50 cts. Llame con anticipación al teléfono M-4898

## ALQUILERES

### 81 CASAS DE COMIDAS

**CASA PARTICULAR REPARTE CO**mida a reducido número familia. Artículos primera. Aceite Balcells. Manteca chicharrón. Domingos: pollo y postre. Precio: 1 persona 40 c., dos 60 c. Teléfono A-7146.

INTERIOR DE LOS NUEVOS CARROS
**PULLMAN**
PUESTOS AL SERVICIO DEL PUBLICO POR LA EMPRESA DE OMNIBUS
**Santiago - Habana**

Salón de Monserrate y Muralla, Hotel «Puerta de Tierra». Esta Empresa sostiene relevo de personal cada seis horas, por eso lleva cuatro años prestando servicios sin accidentes.
Reservación de asientos numerados. Puede hacerlo personalmente, por el Teléfono M-2266.
NUEVOS PRECIOS REBAJADOS EL 30%.
ECONOMIA, SEGURIDAD, ITINERARIO FIJO.

## ALQUILERES

### 79 HOTELES

**MATRIMONIOS DISTINGUIDOS**

O dos compañeros pueden vivir en el mismo centro de la Habana, economizándose gastos de transportes, en el centro de los Cines y establecimientos más elegantes, en habitaciones amplias, frescas, todas con balcón a la calle, con agua fría y caliente, elevador día y noche, apetitosa y abundante comida, bien servida en un hermoso y elegante comedor, fresco y con magníficas vistas en el roof, en mesas individuales, sin preocupaciones de servicio ni de tantas pequeñeces como se necesitan en todas las casas, pues todo lo tienen debidamente atendido en el «Hotel Hanabana» que está situado como una flecha en el corazón de la Habana, y donde puede obtener servicio para matrimonio o dos compañeros desde **$50.00 MENSUALES,** con todo servicio, en habitaciones con baño exterior (3 baños para 4 habitaciones) y las que tienen el baño interior a $60 y $65, pero todas con balcón y la misma comida. «Hotel Hanabana», Neptuno, Prado, San Miguel, Consulado. Entrada por Neptuno 5. Teléfono A-9041

### 82 APARTAMENTOS

**SE ALQUILA UN APARTAMENTO** a hombres solos o matrimonio sin niños. Franco No. 4 entre Carlos III y Estrella.

**MALOJA Nro. 77, BAJOS, SE ALQUI**la apartamento independiente, sus servicios y cocina, muy fresco, hay habitaciones para alquilar separadas. Casa de extricta moralidad.

### 84 HABITACIONES

**SE ALQUILA A MEDIA CUADRA** de la Universidad una habitación con baño anexo para hombres solos con todo servicio. San Rafael 299.

**EN CHACOS 3, ALQUILO ESPLEN**dida habitación en 10 pesos a no más de 4 personas mayores sin niños. Luz a todas horas. Hay teléfono

**CASA FAMILIA, Gloria 48, ALTOS,** entre Suárez y Revillagigedo, alquila una habitación a matrimonio sin niños o señora sola. Módico alquiler. Se exigen referencias.

**EN PUNTO CENTRICO Y COMER**cial se alquilan amplias habitaciones con lavamanos y una amplia sala propia para oficina o consulta. Agua caliente y teléfono: Aguacate 52 entre O-Relly y Progreso.

**EN SUAREZ 43 ENTRE GLORIA Y** Apodaca. Se alquila una habitación chica. Casa moderna. Se toman referencias.

**NEPTUNO 77 PRIMERO DE LA FI**losofía. Se alquila grande, hermosa habitación dos balcones calle, lavabo, teléfono, agua caliente. Toda asistencia.

### 85 NAVES - LOCALES

**ALQUILO NAVE MAS DE TRESCIEN**tos metros, con casa para vivir, sala, dos cuartos, comedor, Jovellar 4. Informan Príncipe Nro. 13 altos bodega. Llaves Jovellar 2 B

**SE ALQUILA BUEN LOCAL 2 PUER**tas a la calle apropiado para comisionistas o para oficinas, O-Reilly 5, entre San Ignacio y Cuba.

### 87 HABANA

**SE ALQUILAN BAJOS DE CRISTO** Nro. 17 sala y tres cuartos, en 30 pesos.

**GALIANO 27, ALTOS**

Alquilo altos, acabados pintar entre Lagunas y Virtudes, sala, comedor, cuatro cuartos, baño, cocina y servicios. Agua abundante: $45.00 mensuales. Informan: Telf. A-8980 y F-4241. La llave en los bajos.

**ALQUILO MARQUES GOSZALEZ Y** Estrella, altos y bajos, llaves en Marqués González 54 A encargado.

**$30.00 NUEVA DEL PILAR 21 SA**la comedor, 3 cuartos, cocina, baño. Llave en los altos, 2 meses fondo.

**SE ALQUILAN LOS MODERNOS AL**tos Escobar 49, cerca de Virtudes, 4 habitaciones, baño intercalado recién pintada, motor agua abundante. Informan FO-2813. Sr. Basil.

**SE ALQUILAN LOS ESPLENDIDOS** altos de Zulueta 36 letra E frente a la Cruz Roja. Informan en el 36, letra D, altos.

**ALQUILO CASA, PROPIA PARA** corta familia, moderna y fresca: sala, dos habitaciones, baño intercalado, y demás servicios. Concordia 174, entre Aramburo y Hospital. Informes: encargada.

**EN 40 PESOS. BAJOS, SALA, SALE**ta, 3 cuartos amplios, baño intercalado, comedor, cuarto criado, etc. Espada 161 entre Jovellar y Vapor, cerca de la Universidad. Informes en los altos.

**ALQUILO AMPLIOS ALTOS NEPTU**no 99. Hermosa sala y saleta, 3 cuartos bajos y 2 altos. Cocina y servicios. Verla e informes de 9 a 12 y de 3 a 6. Inmejorable academia, fotografía, exposición.

**ALQUILO EN EL EDIFICIO DE TRO**cadero 57, esquina a Amistad, son dos y tres habitaciones, modernas casas, regio baño intercalado, comedor, cocina, despensa, lavadero. Informes: azotea. Telf. M-6453.

### 88 VEDADO

**SE ALQUILAN EN 70 PESOS LOS** altos de la casa calle 13 Nro. 956 entre 8 y 10, Vedado. Compuestos de: terraza, sala, comedor, 4 cuartos, hall, baño completo, pantry y cocina de gas, cuarto de criados con servicios, escalera para azotea. La llave en los bajos. Informes: calle 14 Nro. 315 entre 19 y 21, Vedado.

**SE ALQUILA CALLE C No. 407 EN**tre 17 y 1, Vedado, terraza, sala, comedor, cuatro cuartos, 2 baños, 2 cuartos de criados con servicios completos. Informan F-5239, F-5761.

**SE ALQUILA LA CASA DE LA** calle Ocho número 157, entre Línea y Calzada, Vedado. Compuesta de terraza, 5 cuartos, recibidor, baño, sala, comedor, cocina, pantry, garage, servicio de criados y cuarto de chofer. Precio $85.00. Informes: U-1710. Coronel Tayel.

**VEDADO: J. 457 23 Y 21, ALQUILO** altos decorados, sala, recibidor, cuatro cuartos, dos baños, garage. Informan en los bajos.

### 90 MARIANAO - REPARTOS

**SE ALQUILA CHALET, ACABADO** de pintar, Santa Aurora 36, entre Almendares y Armas, Marianao, jardín, portal, hermosa sala, hall, cuatro habitaciones, cocina, baño, terraza al fondo garage y dos cuartos de criados, muy fresca, patio y gran traspatio. Precio: 40 pesos, llave en la misma. Informan Cine Universal, Egido y Monte.

**MARIANAO. PLUMA ENTRE SAN**ta Emilia y Santa Julia, acabada de pintar. Sala, comedor, 3 cuartos, baño, cocina, cuarto y servicio criada, gran patio. Llave en la esquina. Informes: U-2282

**ALQUILO CHALET DE ESQUINA,** decorado, con sala, 3 cuartos, comedor, baño moderno y garage. Ampliación Almendares. 30 pesos. Telf. FO-1944.

### 91 JESUS DEL MONTE - VIBORA

**VIBORA: FRESQUISIMA CASA PA**ra el verano, sala, saleta, salón de comer, cinco habitaciones y dos de criados, jardín, baño completo, tranvías en la esquina. Carmen Nro. 20, esquina a San Lázaro. Informan en los altos

## ALQUILERES

### 92 SANTOS SUAREZ - MENDOZA

**DUREGE 204, ENTRE SANTOS SUA**rez y Santa Emilia, bajos, sala, recibidor, galería, tres cuartos, baño intercalado, comedor y cuarto de criado con servicio. Informan en la misma.

**SE ALQUILA CASA EN VISTA ALE**gre número 260, entre Juan Bruno Zayas y Luz Caballero: 4 cuartos y demás comodidades. Verla, de 9 a 11 y de a 5. Telf. FO-2927, de 12 a 2.

### 93 LUYANO

**$15.00 HERMOSA CASITA, SALA,** dos habitaciones, baño moderno, cocina y patio. Rodríguez 463 entre Reforma y Guasabacoa una cuadra del cine de Fábrica.

**CASA MODERNA, DE TRES CUAR**tos, sala, cocina y baño; se alquila en Villanueva 414 (moderno). Pasan las rutas 25 y 7. Informan en la esp. Telf. U-6885.

### 8 ALQUILERES VARIOS

**PLAYA HABANA. — SE ALQUILA** magnífico chalet amueblado, sala, comedor, 5 cuartos, 2 baños, 2 portales, 2 garages, cuarto y servicio de criada. Ttemporada: $450.00. Todo el año, precio convencional, llaves Victorino en la Playa. Informes: U-2232

## SE SOLICITAN

### 99 SOLICITUD DE ALQUILERES

**MATRIMONIO SOLO. DESEA EN CA**sa Particular habitación y baño con derecho cocina, Vedado. Todas referencias. Máximo $20 mes. Teléfono M-6705. Sra Mederos

### 103 CRIADAS - CRIADOS

**SE SOLICITA CRIADA DE MANO** que sepa su obligación, tenga referencias y duerma en la colocación, Edificio López Serrano, apartamento 14. Vedado.

### 104 COCINERAS Y COCINEROS

**COCINERA REPOSTERA ESPAÑO**la con referencias se solicita en la calle 5a. y 7a. Ave. Reparto Miramar. Buen sueldo.

**SE SOLICITA COCINERA BLANCA,** para matrimonio, hay que ayudar poco limpieza. Prado 62, bajos.

**SE SOLICITA COCINERA REPOS**tera, española, de mediana edad que tenga buenas referencias. Para corta familia, $20. Calle 15 No. 802 entre 2 y 4, Vedado.

### 105 MANEJADORAS

**SE SOLICITA UNA MUCHACHA** blanca para cuidar un niño. Sueldo $6 y uniformes. Calle D No. 401, esquina 17.

### 108 PROFESORES

**SE SOLICITA MAESTRO DE ARIT**mética y teneduría para clases por la tarde y noche con pocas pretensiones. Neptuno 160.

### 114 AGENTES - VENDEDORES

**VENDEDOR JOVEN Y ACTIVO, SE** necesita para Farmacias. Escribir dando experiencia, referencias y teléfono a M. T. DIARIO DE LA MARINA, Clasificados.

### 116 SOCIOS

**SE SOLICITA SOCIO CON $300 QUE** sea educado para acreditadísima academia comercial en punto muy céntrico con 14 años establecida. Informan Neptuno 160, altos.

### 117 SOLICITUDES VARIAS

**NECESITO ALGUNOS HOMBRES Y** mujeres, mayores de 21 años, que vivan en La Habana y sepan las cuatro reglas, para emplearlos en Compañía americana, bien retribuidos. Preguntar por Mr. Frank, en Bernaza número 3, frente al Parque Albear, entrada por la Real Silk, a las 11 de la mañana, hora inglesa, el próximo lunes, día 18. No tratamos este asunto por correspondencia.

**SOLICITO ENCUADERNADOR PA**ra trabajar en nuestra oficina durante varios días todos los meses del año. Almacenes de Inclán, Amistad Nro. 62

**SOLICITO COMISIONISTA CON**sultoría o persona que necesite oficina. Por pequeña cuota mensual mecanógrafo y todo lo necesario en oficina bien montada, Campanario 90 bajos entre Neptuno y San Miguel, teléfono A-6836. Sr. Correa.

**SE SOLICITA PARA LA LIMPIEZA** de la casa y atención de los asociados del Instituto Psico-Físico, un muchacho joven que tenga aspiraciones. Virtudes 143½, altos, de 8 a 11 a. m. y de 2 a 4 p. m.

## SE OFRECEN

### 118 CRIADAS-CRIADOS

**SE OFRECE CRIADO ESPAÑOL** a casa particular, sirve a la rusa, hace coteles, sabe planchar ropa de caballero, tiene inmejorables referencias de familias conocidas. Teléfono A-9795

**DESEA COLOCARSE UN BUEN** criado cubano, experimentado en el servicio, estuvo muchos años en casa del Conde Rivero. Informan en el teléfono FO-1533, preguntar por Manuel.

**SE DESEA COLOCAR UN JOVEN ES**pañol de criado de mano, sabe servir a la rusa, es formal, tiene referencias, no le importa ir a los repartos. F-2722

**JOVEN ESPAÑOLA DESEA COLO**carse para criada de cuartos o de mano, sabe lavar y planchar ropa de seda, coser un poco, tiene muy buenas referencias. Teléfono I-3971.

**ESPAÑOLA DESEA COLOCARSE PA**ra todo servicio de matrimonio solo, o corta familia. Informan A-9427.

**DESEA COLOCARSE MUCHACHA** española para criada de mano, es formal y cumplidora, tiene referencias. U-5470.

**SE OFRECE JOVEN ESPAÑOLA PA**ra criada de cuartos o servicio matrimonio, es fina y tiene referencias. Teléfono M-4393.

### 119 COCINERAS-COCINEROS

**SE DESEA COLOCAR UN BUEN CO**cinero y repostero joven chino, cocina criolla, americana, española, sabe repostería y pastelería fina, buena sazón y es muy limpio, muy buenas referencias y desea casa particular. Informan M-5025

**SE OFRECE COCINERO ESPAÑOL** para casa particular o comercio, cocina a la española y criolla, sabe de repostería, agradable sazón; es hombre solo y sale al campo y tiene referencias. A-0347

### 126 JARDINEROS

**SE OFRECE UN JARDINERO CONO**cedor de todas clases de flores y árboles frutales injertar y fumigaciones, tiene referencias. Informan: teléfono FO2618 Bodega.

### 131 OFERTAS VARIAS

**SE OFRECE UNA SEÑORA DE CO**lor, de mediana edad para asistencia de parturienta de día. Precio convencional. Puede verse en Aguila 231, M-1149

# CRONICA CATOLICA

## PROGRAMA DE LOS VARIOS Y SOLEMNES ACTOS CATOLICOS QUE SE ANUNCIAN PARA MAÑANA, EN LA FESTIVIDAD DEL DOMINGO DE RESURRECCION EN LOS TEMPLOS HABANEROS

**En la Santa Metropolitana Iglesia Catedral**

A las ocho de la mañana, misa de Comunión general para los Cofrades del Santísimo Sacramento y demás fieles.

A las nueve de la mañana, misa solemne de Pontifical con Bendición Papal y sermón por el M. I. Canónigo R. P. Evelio Díaz.

A continuación de la misa, procesión del Santísimo y bendición Eucarística.

**En la iglesia del Cristo**

A las once de la mañana, misa solemne, sermón y bendición Papal.

A las cinco y treinta de la tarde da comienzo el solemne novenario a Nuestra Madre del Buen Consejo con el siguiente programa: Exposición de Su Divina Majestad, estación, Rosario, ejercicio de la novena, plática, bendición y reserva.

**En la iglesia de San Francisco**

A las siete y treinta de la mañana misa de comunión para la V. O. Tercera de los Servitas y demás fieles.

A las nueve de la mañana misa solemne y sermón.

A las tres de la tarde la función mensual de la Tercera Orden de los Servitas.

**En la iglesia de la Merced**

A las ocho de la mañana, misa, comunión y plática para los cofrades de la M. I. Esclavitud de la Merced.

A las nueve de la mañana misa solemne y sermón. Después de la misa, bendición eucarística.

**En la capilla de San Agustín**

A las once de la mañana en la capilla de San Agustín, sita en la calle quince entre doce y catorce en el Reparto la Sierra, misa solemne, sermón y Bendición Papal.

**En la iglesia de los Padres Carmelitas del Vedado**

A las ocho de la mañana, misa, comunión, plática y procesión por la Semana Devota del Santo Escapulario del Carmen.

**En la iglesia de San Juan de Letrán**

A las siete y treinta de la mañana rosario, misa y comunión para la V. O. Tercera de Santo Domingo y cofrades del Santísimo.

A las cinco de la tarde, exposición estación, rosario con misterios cantados, sermón, procesión del Santísimo y bendición eucarística.

**En la iglesia parroquial Nuestra Señora del Carmen**

A las siete y treinta de la mañana, misa de Comunión general para la Asociación de Nuestra Señora del Amor Hermoso.

A las ocho y cuarenta y cinco, misa solemne y sermón.

A las cinco y treinta de la tarde, exposición, estación, Rosario, ejercicio de la Corte de María a la Madre del Amor Hermoso, sermón, bendición eucarística y procesión de la Madre del Amor Hermoso.

**En la iglesia de Nuestra Señora de la Caridad**

La M. I. Archicofradía del Santísimo Sacramento de la iglesia de Nuestra Señora de la Caridad, celebra la fiesta eucarística mensual reglamentaria, conjuntamente con la del domingo del Circular, el cual quedó suspendido en esta iglesia durante la Semana Santa. Ambas festividades se ajustarán al siguiente programa: A las siete y treinta de la mañana, misa de comunión general para los cofrades y demás fieles

A las ocho y treinta de la mañana, misa solemne de ministros y sermón por el R. P. José Castelar, rector de las Escuelas Pías de la Habana. A continuación de la misa, exposición de S. D. M.

A las cinco de la tarde. Rosario, visita a Jesús Sacramentado, cánticos Letanías de los Santos, procesión del Santísimo, bendición y reserva.

La orquesta y voces de estos cultos estarán a cargo del maestro de la capilla de música de esta archicofradía, señor Julio Guisasola.

**Iglesia de San Nicolás de Bari**

La Congregación de Nuestra Señora de la Caridad, celebra a las ocho de la mañana, misa y comunión mensual.

A las nueve de la mañana, misa solemne y sermón en conmemoración de la gloriosa Resurrección del Señor. Después de la misa, procesión del Santísimo y bendición eucarística.

**En la iglesia de Jesús, María y José**

A las siete y treinta de la mañana Misa y comunión mensual reparadora del Apostolado parroquial de la Oración.

A las ocho y treinta de la mañana misa solemne y sermón por un Padredre de la Compañía de Jesús. Después de la misa, exposición del Santísimo, bendición y reserva.

**En la capilla de las Adoratrices de la Preciosa Sangre**

A las siete y treinta de la mañana, misa y comunión mensual de la Archicofradía de la Preciosa Sangre de Nuestro Señor Jesucristo.

**En la capilla de Nuestra Señora, de la Víbora**

A las nueve de la mañana, misa y plática mensual por la Asociación de Nuestra Señora del Sagrado Corazón, de la Víbora.

La misa y plática a cargo del Director General de la referida Asociación en las Antillas, R. P. Modesto Galofre, Rector de las Escuelas Pías de Guanabacoa en cuya iglesia reside la Prima Primaria de la Asociación de Nuestra Señora del Sagrado Corazón de Jesús.

**En la parroquia del Cano**

A las diez de la mañana, misa y plática en honor de Jesús Nazareno del Rescate de Arroyo Arenas.

A las seis de la tarde la imagen de Jesús Nazareno del Rescate de Arroyo Arenas, será trasladada procesionalmente a su ermita de Arroyo Arenas.

El lunes 18 se celebrará la correspondiente fiesta anual.

No damos a conocer su programa por no haberlo aún recibido.

**En la iglesia parroquial de Bauta**

Solemnes cultos a San Judas Tadeo en la iglesia parroquial de Bauta, sita en Hoyo Colorado.

Por la mañana a las diez y treinta.

Por la tarde a las cinco.

**En la iglesia parroquial del Pilar**

A las siete y treinta de la mañana misa y comunión mensual reparadora del Apostolado de la Oración.

A las nueve de la mañana, misa cantada y sermón. A las cuatro y treinta y de la tarde la función mensual de los Pajes del Santísimo Sacramento del altar.

**En la iglesia del Espíritu Santo**

A las siete de la mañana, misa de comunión. A las ocho de la mañana misa solemne y al final procesión del Santísimo, bendición y reserva.

**En la iglesia del Santo Angel**

A las nueve de la mañana, misa de gloria y sermón de la Resurrección por Monseñor Abascal.

A las cinco de la tarde, exposición, estación, Rosario, lectura espiritual, visita al Santísimo y bendición encarística.

**En la capilla de los Padres Pasionistas.**

Celebra la función mensual, la Archicofradía de la Pasión de Nuestro Señor Jesucristo.

Por la mañana a las siete.

Por la tarde a las cinco y treinta.

**En la iglesia de Guanajay**

Desde las seis y treinta de la mañana, confesiones y comunión. A las ocho de la mañana misa parroquial, cantada y sermón de la Resurrección. A las diez de la mañana plática y misa armonizada.

A las seis de la tarde, exposición solemne del Santísimo.

**En la capilla La Milagrosa de Santos Suárez y Paz**

A las siete y treinta de la mañana misa armonizada y plática por la Asociación de la Medalla Milagrosa. Oficiará y predicará el director R. P. Esteban Maestro Juan, C. M.

A las ocho de la noche, solemne cisita a la Milagrosa.

**Conmemoración de la Resurrección**

En todos los templos, misa solemne, sermón y bendición eucarística en conmemoración de la Resurrección del Señor.

## SABADO DE GLORIA

**(Por Tomas de la Cruz J. Seminarista)**

¡Campanas de Gloria!

Ayer en silencio, y hoy tocan a Gloria. Ayer era el fin, la tristeza, la muerte, y hoy es la alegría; el vibrante rumor de campanas a Gloria, a los aires anuncia, que vencida muerte, huye temblorosa, ante la presencia de los Aleluyas, y ante los sonidos de tu voz de plata.

Ya todo ha pasado. Como de la noche su manto sombrío, así la amargura de estos días tristes al vacío llegan. Es esta la hora de las alegrías y satisfacciones, de los regocijos y las esperanzas, de las emociones de las almas todas.

Campanas de Gloria que un día emocionara nuestros corazones con tañido de plata, cuando en el silencio de los años idos, tu sonido alerta siempre despertara, de nuestras conciencias las fibras dormidas; tócanos ahora junto al corazón, antes de que sea demasiado tarde, porque nuestras almas parecen dormidas, en la iniquidad e inmisericordia; rompe este letargo de nuestras miserias y nuestros rencores, deshace violenta, esta somnolencia de nuestras maldades y de nuestros odios. Tu que anuncias gozoza, la vuelta triunfante del Señor de la Gloria, tócanos ahora, no sea que vayamos, como estamos ahora, a hundirnos para siempre, en el sueño de la Muerte. Vayamos a la iglesia a oir la voz vibrante de nuestras campanas, y al Cristo pidamos que siempre nos ampare, para que nunca, fatídico toque, de eterna muerte cigamos, y que siempre, alegres, las bellas campanas de nuestros corazones repiquen a Gloria.

## IMPONENTE SOLEMNIDAD PRESIDIO LOS OFICIOS AYER, VIERNES SANTO

En los templos de la Habana, se han celebrado los Oficios del Viernes Santo conmemorativos de la Pasión y Muerte de Nuestro Divino Salvador.

Desde muy temprana hora los fieles se dirigieron a los templos y capillas dedicándose a la practica del Vía Crucis y a orar ante el Monumento, esperando así santamente la hora de dar comienzo a los Divinos Oficios los cuales se celebraron de siete a diez de la mañana.

A la hora marcada el Preste y sus Ministros revestidos de negro, se postraron orando por un largo rato. A continuación se dió lectura a varios Pasajes del Antiguo Testamento. Acto seguido se oró por la iglesia, por el Papa, Obispos, Presbíteros y demás miembros del Orden sacerdotal, por la República y sus gobernantes por nuestras necesidades espirituales y temporales; por la conversión de los cismáticos, herejes, judíos y paganos. Siguió a tan piadosos ruegos y fervorosas oraciones, la Adoración de la Santa Cruz, acto de sublime emoción, cantándose los himnos litúrgicos de esta imponente ceremonia. Durante la misma se colectó para Tierra Santa, según los deseos de los Sumos Pontífices.

Finalizada la augusta ceremonia de la Adoración de la Santa Cruz, se transportó procesionalmente, desde el monumento al altar de los Oficios, el cáliz con la Hostia Sacrosanta, que estuvo expuesta a la adoración de los fiels desde la mañana del Jueves Santo.

El Clero y fieles varones tomaron parte en la procesión portando velas encendidas.

Los cantores durante el recorrido procesional, entonaron «El Vexilla», himno de glorificación a la Cruz Redentora. En el altar alumbrado con seis velas amarillas, se celebró la misa denominada de Presantificados, terminada la cual la velas se apagaron, despojándose al altar de sus vestimenta, quedando como abandonado.

Siguieron las vísperas en el coro. Todos los templos y capillas estuvieron ocupados por compacta muchedumbre, que asistió con fervoroso recogimiento a estos majestuosos e imponentes Oficios.

SERMON DE LAS SIETE PALABRAS. —De doce a tres de la tarde, se predicó el sermón de las Siete Palabras, o sea explicación de las Palabras, que Jesucristo, Nuestro Divino Salvador, pronunció durante sus tres horas de Agonía en el Madero Santo de la Cruz.

Este sermón se pronunció en las iglesias de Reina, por los Padres Barbeito y Camarero, en la Caridad por el R. P. José Castelar, S. Chp; en Monserrate por el Párroco P. Juan F. Lobato, en el Carmen por el P. Rafael de Jesús O. C. D, en la parroquia del Vedado, el P. Pablo del Olmo, O. P. en la Merced por los Padres, Prudencio García y Esteban Barbarín, C. M., en la iglesia del Sto. Cristo por el P. Claudio García, O. S. A. en San Francisco por el M. R. Fray Pedro Aranguren, O. F. M., en el Angel por el P. Esteban Rivas, S. J, en San Nicolás de Bari, por Mons. Juan J. Lobato, en la parroquia de Jesús del Monte por el Párroco, José Rodríguez Pérez, y en la capilla de los Pasionistas, por un religioso de la Congregación de la Pasión.

Sermón de la Pasión en la iglesia de Jesús María y José y en la Capilla de Santos Suárez y Paz.

Del Descendimiento en San Nicolás de Bari y en la Antigua del Carmelo.

Vía-Crucis y sermón de la Soledad en todos los templos.

En los sermones de las Siete Palabras, se interpretaron musicalmente las referidas Siete Palabras de los más renombrados autores de música sacra.

Después, del de la Soledad, el Miserere.

**Vía Crucis según se practica en Jerusalén.**

En la iglesia de la Santa Cruz de Jerusalén sita en la calle diez, avenida tercera, ampliación de Almendares, Marianao, se practicó el Vía-Crucis conforme al Ritual de la ciudad Santa de Jerusalén.

Lo dirigió el comisario de Tierra Santa en Cuba, R. P. Fray Benito Arzúa O.F.M.

En la antigua iglesia del Carmelo, sita en la calle 16 entre trece y quince, Vedado, se llevó a cabo una grandiosa procesión pública del Santo Entierro, que recorrió las calles 16, 15, Paseo y 13. Figuraron en ella siete Pazos y las bandas de música de la Beneficencia y de la Institución Inclán.

Presenció su paso una inmensa muchedumbre.

Recogida la procesión, se cantó el Miserere.

Verdaderamente que Jesucristo es verdaderamente Hijo de Dios, pues, pidió a la Humanidad su amor, y lo obtuvo. Todo se puede alcanzar del hombre pero el amor, si El no quiere, no hay fuerza humana capaz de conseguirlo. Solamente Jesucristo es el único que alcanzó esta gloria, y para su mayor triunfo, después que murió en la Cruz.

«Verdaderamente, como exclamó el Centurión, que este Reo, era Hijo de Dios».

Los millones de mártires que han dado su vida antes que dejar de amarle, prueban esa afirmación.

Adorámoste y bendecimos, oh. Cristo, que por tu Santa Cruz, redimiste al mundo!

Gabriel BLANCO.

# Reclama The City Bank Farmer's Trust Company, la administración total de la herencia de Aulet hasta el año 50

### Declarada sin lugar la petición de esa entidad bancaria, ha establecido la misma recurso de reposición contra la providencia del Juez. Una funeraria desea cobrar $7,000

Recientemente dimos a conocer el escrito presentado ante el Juzgado de Primera Instancia del Sur, por el Procurador José T. Bravo, bajo la dirección del Dr. A. Rosales, a nombre y en representación de la entidad «The City Bank Farmer-s Trust Company», radicada en Nueva York, solicitando con la documentación legal necesaria, que se le haga entrega de todos los bienes de la herencia de don Bartolomé Aulet y Caudal, que asciende a varios millones de pesos, en su carácter de Albacea, Administrador y tenedor de dichos bienes, por haberlo instituido así en su testamento el causante.

Por viruitd de una providencia dictada por el Dr. Juan Ignacio Jústiz, Juez de Primera Instancia del Sur, se declara no haber lugar a tal petición, debido a que dicha entidad bancaria no aparece inscripta en el Registro de Sociedades Anónimas, de acuerdo con el Decreto Ley 842.

**RECURRE EL BANCO**

De acuerdo con el mismo Decreto 842, el Procurador José T. Bravo, haciendo uso del derecho que la Ley le concede, estableció recurso de reposición contra la providencia del Dr. Jústiz, basándose para ello precisamente en el contenido del propio Decreto 842. Expone en su escrito que en las Secciones Primera y Segunda del referido Decreto Ley se dice: «Se inscribirán aquellas sociedades que estén establecidas en la Ciudad y Provincia de la Habana, según se expresa en el Artículo XIV». Y continúa manifestando que en ninguan Ley vigente de la Repúblisa se exige que las entidades extranjeras tengan que establecerse en Cuba para ejercitar sus derechos y cumplir sus obligaciones. Termina diciendo que la ley se refiere a las Sociedades Anónimas que tengan sucursales en Cuba; pero en el caso del Banco que representa, no tiene ninguna.

El Dr. Jústiz ha dado traslado de esta solicitud al Ministerio Fiscal y al Administrador Judicial de los bienes, Dr. Raúl García Cantero.

**PRETENDEN COBRAR $7,000 POR LOS FUNERALES DE AULET**

Al Juzgado de Primera Instancia del Sur ha llegado una cuenta suscrita por un funeraria local, ascendente a la cantidad de siete mil pesos por los servicios prestados en el sepelio del Sr. Aulet.

Dado lo crecido de la cifra, el doctor Juan Ignacio Jústiz, Juez actuante en la testamentaría necesaria, ha pedido que se justifique debidamente la expresada cuenta.

## AUTOR DE UN ROBO DETENIDO

Detectives de la Secreta arrestaron a Rafael Torres García, vecino de la habitación 3, de Dragones 1, que estaba reclamado en causa por robo, según aparece en la cause 68 del Juzgado de la Cuarta Sección.

El detenido fué recluído en la Cárcel, de acuerdo con lo dispuesto por la Audiencia, donde cumplirá la condena impuesta.

## UN CHOFER SE FUGO DESPUES DE ARROLLAR A UNA MUJER

En la esquina de Real y Santa Lucía, en Marianao, fué alcanzada por un auto Otilia Reyes Padrón, de 38 años y vecina de Luisa Quijano 52, sufriendo lesiones menos graves. El chofer la dejó tendida en el pavimento continuando su veloz carrera.

## LAS BODAS DE PLATA DE SACERDOTE DEL PROVISOR DE LA DIOCESIS MATANCERA

**Datos biográficos del doctor Venancio Novo**

El Pbro. Doctor Monseñor Venancio Novo Paleo, fué ordenado sacerdote el 22 de marzo de 1913, celebró la primera misa el 16 de abril del mismo año.

Cursó e hizo sus estudios en el Seminario de Mondoñedo, España, y los continuó en el de Tulancingo, Estado de Hidalgo, México; terminándolos en las Universidades de Puebla. México y Tarragona, España, donde se graduó de Licenciado y doctor en Derecho Canónigo

Su ordenación sacerdotal se llevó a efecto en la ciudad de Tulancingo, México, en la fecha indicada, siendo el Excmo Sr. Dr. Juan Herrera y Peña, Obispo de aquella Diócesis, quien se la confirió cuando sólo contaba Mons. Novo la edad de 22 años Fué designado inmeditamente Director del Colegio Guadalupano de aquella ciudad y Profesor de Física y Química del mismo.

Inmeditamente pasó a los Estados Unidos de Norte América, para desempeñar la Cátedra de Derecho en el Seminario Mayor de Castroville, durante dos años.

En el año de 1917, habiéndose clausurado dicho Seminario, vino a Cuba y debido a las circunstancias de guerra civil porque atravesaba México suspendió indefinitivamente su regreso a aquella República, quedándose en la de Cuba y prestando sus servicios en la Diócesis de Matanzas, en la que desde Agosto de 1917, hasta la fecha desempeñó los siguientes cargos.

Teniente Cura en la ciudad de Cárdenas, durante diez meses, Cura Párroco de Pedro Betancourt durante cuatro años. Secretario de Cámara y Gobierno del Obispado de Matanzas durante siete meses, Cura Párroco y Vicario Foráneo de la ciudad de Cárdenas durante once años y desde entonces, o sea desde 1934 hasta la muerte de Monseñor Severiano Sainz, el de Vicario General y Provisor de la Diócesis de Matanzas, siendo este último cargo el que desempeña actualmente.

El Excmo e Ilmo Sr. D. Severiano Sainz de grata e ilustre memoria, pidió al Santo Padre una recompensa a la labor del P. Novo, otorgándole S. S. Pío XI felizmente reinante el título de Monseñor con el uso de las prerrogativas consiguientes:

Actualmente es Consiliario de la Juventud Católica de Matanzas, Director de la Hora Católica, y Propaganda de la Obra de las Misiones Parroquiales. La Juventud Católica le rinde con motivo de sus Bodas de Plata sacerdotales un sencillo homenaje, consistente en: Misa de comunión en la capilla del Colegio San Vicente de Paúl de donde es capellán, el domingo 17 del corriente a las ocho de la mañana. Armonizará el Profesor Melero acompañado de instrumentos, cantará la soprano señora Antonia Leal de Salido. Después de misa, desayuno. A las doce almuerzo en Monserrat con asistencia de Prensa, Clero, amigos y autoridades civiles y militares.

Agradecemos la atentísima invitación que nos hace la señorita Mercedes Casado, Directora de la Hora de Matanzas, a la par que felicitamos a Monseñor Venancio Novo, Provisor de la Diócesis de Matanzas.

# Profesionales

## 1 ABOGADOS Y NOTARIOS

**DIVORCIOS**

Muy rápidos a plazos cómodos en toda la república. Cubanos y extranjeros, desde 20 pesos. Matrimonios en su domicilio. Ciudadanías. Divorcios dentro de los primeros 15 días. De 3 a.m. a 6 p.m. Obrapía 17. Dr. Angel Fernández.

**ME HAGO CARGO DE DEMANDAS,** divorcios rápidos, matrimonio notarial, cartas de ciudadanía, pasaportes declaratoria de herederos, etc. Véame, anticipo gastos. Bufete Alberto Cuervo, edificio La Metropolitana 342. Telf. M-2808.

## 2 PROCURADORES

**DIVORCIOS**

Muy rápidos, a plazos cómodos, en toda la República. Cubanos y extranjeros, desde 20 pesos. Matrimonios en su domicilio. Ciudadanías. Divorcios dentro de los primeros 15 días. De 3 a.m. a 6 p.m. Obrapía 17, Dr. Angel Fernández.

## 3 DRES. EN MEDICINA

**DR. A. BARBA INCLAN**

Cirujano Ortopédico. Ha trasladado su consultorio para San Lázaro 122 (bajos) casi esquina a Aguila. Consultas diarias de 2 a 3, $3.00 ordinarias; $5.00 a horas especiales. Gabinete de Fisioterapia.

**DR. A. LABRADOR**

Especialidad enfermedades estómago, Intestinos, Flujos crónicos, Venéreos y Sífilis, Corazón, Riñones y Pulmones, inyecciones intravenosas. Se hacen toda clase de análisis Consultas gratis de 8 a 11. Pagos 1 a 3. **Angeles 3, entre Reina y Estrella. A-0801.**

**NUEVO CONSULTORIO MEDICO**

Consultas de 1 a 3 p. m, (gratis). Tratamiento radical Asma. Enfermedades del hígado y vesícula, estreñimiento crónico, hemorroides catarros frecuentes. Niños: raquitismo falta de apetito y crecimiento. Tratamiento de engorde. Animas 134, casi esquina a Lealtad.

**DR. J. B. RUIZ**

Ex-especialista del Centro Gallego de los hospitales de Filadelfia y New York, Especialista vías urinarias, venéreo sífilis y trastornos sexual. Uretroscopía y Cistoscopía. Consultas de 1 a 3 Trocadero 35.

**DR. ANTONIO PITA**

**Enfermedades nerviosas y endocrinas**

Contando con un bien montado Instituto de Fisioterapia. Tratamiento efectivo de la nerurastenia, impotencia, frigidez sexual, enfermedades crónicas y glandulares, etc. Novísimo método de estimulación Vago-Simpático. No visita, ni da consultas por Correo. Consulta previamente concedida: $10.00. Consultas, de 2 a 4 p. m. $2.00, San Lázaro 45, a una cuadra de Prado y Malecón. Telf. A-9292.

**GABINETE UROLOGICO ALEMAN VIAS URINARIAS**

Consultas gratis de 7 a.m. a 8 p.m. Tratamientos modernos con Vacunas Alemanas para curar la Gonorrea en pocos días sin dolor. No importa que sean crónicas o mal curadas. Garantizamos por medios científicos la curación radical. Para consultas y curas reservadas llame al teléfono M-3606, Facilidades de pago. Impotencia, debilidad sexual, piel y sífilis. Jesús del Monte 135, bajos, frente a la Quinta de Dependientes. Habana.

**DR. JOSE ALFONSO**

Ex especialista del Centro Asturiano: ojos, garganta, nariz y oídos. Consultas mutualizables, de 10 a 12 y de 4 a 5: $1.00; de 2 a 4: $3.00. Turno fijo: $5.00. Operaciones módicas, Monte 386. Telf. M-2350.

**DR. ALFREDO COMAS**

Especialista del Instituto del Cáncer. Enfermedades venéreas, sífilis, impotencia, afecciones de señoras, tumores del útero y pechos. Aplicaciones del Radium. Horas: de 2 a 5. Telf. M-7728, San Nicolás 70, Habana.

**DR. CARLOS LAMAR**

**Asma. Tuberculosis. Bronquitis.**

Especializado en la curación del Asma por un procedimiento especial. Tratamiento de todas las enfermedades del pulmón y de los bronquios y la Colitis. Consultas de 1 a 4, martes, jueves y sábados. Virtudes 130, altos. Teléfono U-1809.

**INSTITUTO DEL VIEJO**

**NEPTUNO 120**

Especializado en el tratamiento de enfermos de más de 40 años. Servicio permanente. Laboratorio. Visitas domicilarias. Curaciones. Consultas. Electricidad médica. Farmacia. Especialistas. Clínica. CUOTA MENSUAL $1.50 Obsequiamos el primer recibo

**DR. MESA RAMOS**

**PIEL, SIFILIS, VENEREO**

Impotencia, Esterilidad, etc. Consultas y tratamientos 8 a 9 a.m., 5 a 7 p.m. Perseverancia 32, entre Animas y Virtudes.

**DR. ROSAL**

Sistema nervioso. Corazón. Medicina interna. Consulta diaria, de 4 a 6, San Miguel 117, bajos, entre Gervasio y Escobar. Telf. U-2349

**DR. FRANCISCO J. DE VELASCO**

**Corazón, pulmones, estómago e intestinos.**

**DR. RUBEN DE VELASCO**

Corazón, pumones, enfermedades de los niños. Consultas de 1 a 3, días laborables. Horas especiales, previo aviso. Salud 34, Telf. M-6068.

# Profesionales

## 3 DRES. EN MEDICINA

**POLICLINICA INTERNACIONAL**

**Director: Dr. David CABARROCAS**

San Miguel 130-B. Consultas: de 9 a 10 a. m. y de 2 a 7 p. m., excepto sábados y domingos. Por turno: 50 cts., $1.00, $2.00, $3.00, $4.00 y $5.00 consultándose primero los de más precios. Tuberculosis, Asma, Bronquitis, Reumatismo, Diabetis, Sfilis, Blenorragia, Pielitis, Nefritis, Ictericia, Dispepsia, Vómitos incoertibles del embarazo, con raspado o cura; Neurastenia, Ulcera del estómago, Anemia, Dientería, Paludismo, Apendicitis. «Pobres, consúltense gratis, presentando este anuncio».

**DR. OCTAVIO RIVERO**

**Asma, tuberculosis, enfermedades pulmonares y alérgicas. (Coriza, urticaria)**

Ex asistente Servicio del profesor Say, (Barcelona; ex jefe clínico Dispensario Antituberculoso Municipal. Consultas: lunes, miércoles y viernes, 12 a 2 p.m. Hora fija, previo aviso. Campanario 43. M-6258

**DR. JOSE RANDIN VERGARA**

**Comandante médico del Ejército Director del hospital militar «Dr Arístides Agramonte»**

**VIAS URINARIAS**

Jefe de Urología de la clínica «4 de Septiembre» y de la clínica Cardona. Consultas diarias, de 8 a 11 a. m. hospital militar; lunes, miércoles y viernes, a las 5 p. m., clínica Cardona, en 17 número 449. Vedado.

**DR. ALEJANDRO MUXO**

**VIAS URINARIAS**

Especialista de la clínica-hospital «Cuatro de Septiembre» y de la quinta «Covadonga», del Centro Asturiano. Cirugía génito urinaria. Enfermedades venéreas y trastornos sexuales. Consultas diarias, de 4 a 7 p. m. **Perseverancia 49, entre Animas y Virtudes. Telf. A-7001.**

**INSTITUTO HIGIA**

**ENFERMEDADES VENEREAS (EXCLUSIVAMENTE)**

Curación rápida y garantizada de gonorrea reciente o antigua, prostatitis, orquitis, artritismo blenorrágico, sífilis, úlceras chancrosas, impotencia. Ultimos medicamentos. Método indoloro. Diatermia, fulguraciones. CONSULTAS Y RECONOCIMIENTOS GRATIS, de 7 a.m. a 9 p.m. Turnos especiales. Zanja 2, altos, entre Galiano y Rayo. Telf. M-6605

**DR. J. LYON**

**(De la Universidad de París)**

Especialista en la curación radical de las hemorroides, sin dolor ni operación. Consultas diarias de 1 a 3. Consulado 27, altos, esquina a Genios

## 5 DENTISTAS

**DR. J. M. GATELL**

**CIRUJANO DENTISTA**

Calle Habana número 98, entre Obispo y Obrapía. Especialista en extracciones, puentes, coronas de oro y platino y dentaduras postizas. Arreglo de puentes y planchas, en el día. A los clientes que lo deseen, los termino en 24 horas. Facilidades de pago. Consultas: de 8 a 8. Telf. A-3335.

**DR. ARMANDO CRUCET**

Cirujano dental y oral, de la facultal de Pennsylvania y del Garestson Hospital of Oral Sugery. Ex profesor de la Moffit Porcelain Dental School de Filadelfia.

Tratamiento médico quirúrgico de la piorrea alveolar dentadura de porcelana, cordales impactados, Rayos X, diaterma, electro coagulación. Intrarojo. Alta frecuencia. Rayos Violeta. **Consultas por hora fija.** Paseo núm. 17, entre Línea y Calzada, Vedado. Telf. F-5153.

## 6 COMADRONAS

**CONSUELO RUDA**

Comadrona ex-interna de la casa de Salud La Balear», Muchos años de práctica. Consultas gratis, Nueva del Pilar número 14, entre Benjumeda y Desagüe. Telf. U-5824

# COMPRAS

## 9 CASAS

**DESEO COMPRAR CASA EN LA HA**bana de Belascoaín al Prado y de Reina al mar, hasta $10.000, pago de contado. Sr. Beltrán. San José 143, U-3836. No corredores.

**CASA COMPRO UNA CHICA EN EL** Vedado o repartos con mucho terreno. Informan: Ferretería Plaza Polvorín, Pico.

## 10 SOLARES

**COMPRO SOLAR PARA CASA PE**queña en repartos parte Almendares o Víbora a cambio automóvil espléndido, vale sobre mil pesos y completo con efectivo, si solar vale más. No venga, escríbame: Zoilo González. Teresa Blanco 81 Luyano.

## 15 MAQUINARIAS

**MARTILLOS DE BARRENAR, PA**ra Compresor, que estén en perfectas condiciones de funcionamiento, y se den baratos, deseo comprar. Para informes: Luis López, Aguiar No. 65 (altos).

**COMPRO MOTOR DIESSEL 50 HP.** nuevo o ligeremente usado, tomando en cambio Diessel alemán 9 HP., absolutamente nuevo, Box 416, Santiago de Cuba.

## 16 CAJAS CONTADORAS

**COMPRO UNA MAQUINA CONTADO**ra, en buen estado, de $40.00 a $50.00, con cinta para marcar la venta. Telf. FO-3737. Victorino.

## 17 MUEBLES Y PRENDAS

**A5-5932. COMPRO MUEBLES, MA**quinas coser, escribir, radios onda corta, refrigeradores, equipajes, cristalería fina, antigüedades. Hago cambios. El Corazón de Jesús. Salud 47 entre Manrique y Campanario.

**U-1800: COMPRA MUEBLES**

Pianos, máquinas de coser y escribir, objetos de arte, plata, porcelana, bronce, libros, antigüedades, neveras, oficinas completas, archivos y lámparas. Todo cuanto represente valor. «El Ras»: U-1800.

**A-9003: COMPRO MUEBLES FINOS Y CORRIENTES**

Objetos arte, oficina todo, lámparas, equipajes, máquinas coser, sillones barbería, pianos, porcelana, bronce, ropa caballero. Todo lo que venda. Telf. A-9003.

**U-6970: COMPRO MUEBLES, OBJE**tos de arte, vajillas de porcelana y plata, máquinas de coser, escribir pianos, pianoas. Todo lo que tenga por vender. Operación rápida. Dinero en mano. U-6970.

**M-7084: COMPRO MUEBLES, MA**quinas coser y escribir, objetos arte, loámparas, pianos, porcelanas, libros, cuadros, alfombras, vajillas, diccionarios, baúles, maletas, antigüedades, neveras, ropa Acudo enseguida. Teléfono M-7084

**U-7033. —COMPRO MUEVLES, MA**quinar coser, escribir, pianos, lámparas, alfombras, vajillas, objetos arte, ropa, buró, antigüedades, prendas, archivos, libros, baúles; pabo bien, rápido. U-7033

# COMPRAS

## 17 MUEBLES Y PRENDAS

**A-6620: COMPRO MUEBLES**

Juegos de cuarto, comedor, sala, piezas sueltas, neveras, refrigeradores, máquinas de coser y escribir, muebles de oficina, radios y equipajes. Liquido casas de huéspedes «La Moderna», Salud 3. A-6620.

**COMPRAMOS JOYAS**

Antiguas y modernas, con brillantes, zafiros, rubíes y esmeraldas finas, oro, platino, plata y enchapes hasta en pedazos. Objetos de plata, bandejas, juegos de café, cubiertería y otros artículos. Rosarios de oro y plata, con cuentas, de perlas, coral, amatistas, etc. Pagamos bien. Vamos a domicilio.

**CARBALLAL Y HERMANOS**

**San Rafael 138, entre Gervasio y Belascoaín, Telf. U-5744.**

**COMPRO LAMPARAS FINAS DE** uso y objetos de arte. Teléfs. M-8040 y A5-0082

**¿NECESITA DINERO?**

Pignoramos y combramos: joyas finas, artículos plata, bronce, porcelana, cristal, marfil alfombras máquinas escribir coser Singer, radios, lámparas, muebles ropa de hombre y objetos valor.

**«LA REGENCIA»**

**Suárez núm. 8 y 10. Telf. A-6628.**

**COMPRO BRILLANTES**

Papeletas de empeño. También cambio sus prendas antiguas por las más modernas. Usted obtendrá ventajosas ofertas, si nos honra con su visita en nuestras oficinas de Galiano 108, altos, o llama a nuestro Telf. A-9374, de 8 a 10 a. m. y de 2 a 4 p. m.

**U-1510**

Compro como particular: máquina de coser, escribir, muebles modernos y objetos de arte, con dinero en mano desde que llego: U-1510. Una oportunidad que se le presenta: U-1510.

**M-9603: "LA CONFIANZA"**

Compro, vendo y cambio: máquinas de escribir, coser, dontadoras, buros, archivos, joyas en general, muebles modernos y toda clase de objetos de arte y pianos. Suárez número 7, esquina a Corrales: M-9603.

**Compro M-9136**

Muebles, máquinas de coser y escribir, contadoras, equipajes, lámparas, radios, neveras y objetos de arte.

Muebles de oficinas, archivos metálicos, cajas de hierro, divisiones, mamparas, cafés, fondas, barbería, molinos de café. Compro todo. Avíse a esta casa. Tenemos gran surtido. Háganos una visita.

**U-2530: COMPRO MUEBLES EN GE**neral. Liquidamos casas completas: pianos, máquinas coser y escribir, objeto arte, adornos, porcelana, plata, bronce, vajillas, libros, oficina. Compramos todo. Negocio rápido: U-2530.

**A-6628: COMPRO**

Muebles modernos, objetos de arte, lámparas finas, máquinas de escribir y coser «Singer». Pago bien. Atención y seriedad. «La Regencia», Suárez 8 y 10.

**COMPRAMOS JOYAS**

Antiguas y modernas, con y sin brillantes y piedras, relojes de oro, rosarios y objetos de plata, porcelana, adornos finos y bronces.

**PIGNORAMOS Y CAMBIAMOS**

**Necesitamos mercancía. Vamos a domicilio. Solicitamos lotes.**

**«LA SEGUNDA IMPERIAL»,**

**Corrales 157, esq. a Figuras. A-9640.**

**I-3363 COMPRO MUEBLES**

Modernos, juegos de cuarto, comedor, sala, escaparates sueltos camas de hierro y máquinas de coser. Se pagan bien. I-3363.

**U-5154: COMPRO MUEBLES**

Modernos, todas clases y máquinas coser Pagamos más que nadie. Vendemos, cambiamos y aceptamos muebles en fondo. No venda sin antes llamar a Díaz y Chao. Neptuno número 197 y 200: U-5154.

**A-7795: COMPRA MUEBLES**

De todas clases. Pagamos más que nadie. También vendemos, cambiamos y alquilamos. No venda sin antes hacer una llamada: A-7795. Vamos en el acto. «La Honradez», Máximo Gómez núm. 85

## 18 UTILES DE OFICINA

**COMPRO MUEBLES DE OFICINA:**

máquinas escribir, sumar y calcular, cajas caudales, archivos, sillas giratorias, baúles y maletas, oro, plata y brillantes. Pagamos más que nedie. «La Nacional», Villegas 93: A-9915.

## 19 LIBROS E IMPRESOS

**NO REGALE SUS LIBROS ANTI**guos a librerías de viejo. La librería **Albela** se los compra, pagándole más que nadie. Belascoaín casi esquina a San Rafael. Telf. U-5783.

**COMPRO LIBROS DE TODAS CLA**ses y en todas cantidades. Pago bien. Voy a domicilio. Diríjase a José Mari, librería «La Escuela». Monte y Egido.

# Arrendamientos

## A-1 FINCAS RUSTICAS-URBANAS

**GRUPOS DE AGRONOMOS GRA**duados en el extranjero, solicitan finca 2 a 5 caballerías, cerca Habana, terernos colorados. Regadío una o más caballerías. Informes: Telf. F-5443.

**SE ARRIENDA EN LOTES O EN** parte, la estancia Guanabacoa, lindando Caserío Luyanó, frente Matadero. Buena tierra, arboleda, corrales, agua. Telf. F-5109.

**ARRIENDO POTRERO 40 CABALLE**rías, cerca «Los Arabos», cercada buenos pastos, río La Palma, pozos, dividida, atravesada línea central Alava. Renta $900.00 anual. A. Solís, Compostela 50: M-2751.

## A-2 ARRENDAMIENTOS VARIOS

**ARRIENDO FINCA CARRETERA 20** minutos Habana casi una caballería agua, pozo, acueducto, electricidad, teléfono casa, parte fruta bomba magnífica, jardín, granja, escriban Rabelo, Apartado 1312

**TOMO EN ARRENDAMIENTO FIN**ca rústica para potrero, en la provincia de Matanzas, diez o quince caballerías, escriba a Armando Boitel calle Santa Rita, Jovellanos.

**SE ARRIENDAN TRES LOTES TE**rreno cercados con muros mampostería de 2.50 metros alto, propios para depósitos o industrias, en la calle 26 y 29, uno de ellos tiene magnífica nave, situación privilegiada, por proximidad a todos los repartos. Vedado, Cerro y Puentes Grandes. Se hace contrato por largos años. Manzana Gómez 264.

# Arrendamientos

## A-2 ARRENDAMIENTOS VARIOS

**SE ARRIENDAN LOTES TERRENO** de 16.000 y 20.000 m2. propios vaquierías y cultivos. Buen pozo, cerca de la calle 26 entre 23 y Aldecoa. Todos cercados y fácil acceso. Manzana Gómez 264.

# Reparaciones

## 42 MUEBLES Y PRENDAS

**GRAN TALLER DE TAPICERIA DE MARTINEZ**

Avisa a su distinguida y numerosa clientela el traslado del taller a Sitios número 47. Tapice sus muebles con telas importadas a precios económicos, Doramos, barnizamos y reformamos toda clase de muebles. Trabajos garantizados. Recuerde: Sitios 47. Telf. M-7872.

**«EL RENACIMIENTO». TALLER DE** reparación de muebles. Se arreglan, reforman, barnizan, esmaltan neveras, toda clase muebles, pianos tapicería general, fundas y cojines, garantizamos los trabajos. Vives 134 teléfono A-77724.

**«GARCIA ESPINOSA». MUE**blería y tapicería, San Rafael y Soledad. Hacemos trabajos de tapicería, reconstrucción, pintura y decoración. Mejor trabajo y mejores precios, porque somos obreros, directores y propietarios. Nuestro teléfono: U-1424. English spoken.

**REPARE A TIEMPO SUS MUEBLES**

A-8297: Tapizamos, barnizamos o reformamos muebles a reducido costo, dejándoselos enteramente nuevos. Esmaltamos «Duco». Especialidad mimbres y neveras. Llame y pasaré por su casa, sin costo para usted. **Estrella 79, Rodríguez y Blanco.**

**EXPERTOS TAPICEROS**

**U-6211 BARNIZADORES U-6211**

Unicos en su clase capaz de satisfacer el más refinado gusto. ¿Necesita barnizar sus muebles? ¿Necesita tapizarlos? Pues cualquier arreglo que necesite, yo me comprometo a muy bajo costo, dejárselo a su entera satisfacción. Todos sus trabajos son garantizados. Uso pintura «Duco». Especialidad en mimbres. Su casa: Gervasio 97-A., bajos, entre Zanja y San José, o llame hoy: U-2611 y pasaré por su casa sin costo alguno. Porto y Rodríguez, Nuestros trabajos son exclusivamente a familias particulares.

**MUEBLES Y DECORACIONES INTERIOR.**

Amueble y decore su casa, valiéndose de expertos artistas americanos. Verdaderas creaciones, originales y artísticas. Juego de sala, modelos exclusivos y acabados, seis o más piezas desde $175.00. Juegos de cuarto y comedor, diseñados artísticamente, correspondiendo a ideas modernas y antiguas, se hacen a la orden y con rapidez. Cortinas regias y finísimas, lámparas y pantallas primorosas (importadas), cobertores individuales y toda clase de trabajos de tapicería. Paul K. Kruger, San Lázaro Nro. 35 Telf. M-3415.

**¡Repare a tiempo su nevera!**

Rionda, Esmaltados por calefacción eléctrica. Infanta 52 y medio. Telf. U-3968.

**REPARAMOS SUS MUEBLES POR** poco dinero, dejándolos nuevos. Casa Pardo. U-5761. Los modernizamos, barnizamos a muñeca y esmaltamos «Duco». Pinturas mimbres a vapor y neveras. Tapicería en general. Azogamos espejos. Trabajos garantizados. San Rafael número 130.

**REPARACIONES DE MUEBLES DE DIONISIO FERNANDEZ**

Especialidad en barnices, colores y esmaltes. Combinaciones de maderas y chapas. Limpieza de muebles y envases. Especialidad: pianos y muebles de oficina. Pase por nuestro taller, en San José número 87, entre Gervasio y Escobar: U-5334.

**REPARACIONES DE MUEBLES CASA «CORO»**

Barnizamos toda clase de muebles y tapicería. Especialidad en colores, combinaciones de maderas y chapas. Limpieza de muebles a domicilio. Estrella 27, entre Aguila y Angeles. **Teléfono: M-2127.**

# VENTAS

## 48 CASAS

**¿BUSCA NEGOCIOS? ¡TENGO LOS MEJORES! BENJAMIN GARCIA: M-4461**

Vendo una manzana de casas, o sea, 17 casas, en $10,000. Renta 170 pesos. Vendo edificio, 72 casas, renta $1,000 mensuales: $80,000; San Rafael, 2 plantas: $14,000; en la Calzada del Monte: $13,000; vendo ocho casas y una esquina: $3,600; vendo esquina, con comercio, 2 plantas, renta $80.00, en $7,000; vendo casa en Infanta, 3 plantas: $9,000, ganga; vendo 15 casas, renta $220.00, en $17,000; vendo edificio de 4 casas, en $5,500, renta $80.00; vendo casa 3 plantas, 11 por 14: $10,000, pegada a Monte; otra, San Lázaro, 2 plantas, 7 por 24: $15,000. Informes: Galiano 125, García: M-4461.

**GANGA: RANCHO BOYEROS**

Espléndido chalet, dos plantas, cinco cuartos, garage, 600 metros fabricación. Costó $30,000. Se da menos de la mitad. Parte contado. Resto: solares casas, lo que quiera Telf. M-5090 U-6723.

**¿USTED QUIERE ESTABLECERSE CON POCO DINERO? VEA A BENJAMIN GARCIA; M-4461**

Vendo dos caballerías de tierra, con gran chalet, en carretera, a 15 minutos del Capitolio, muchos árboles frutales: $7,500. Vendo residencia en Calzada de Tulipán, 4,000 metros, 2 plantas, propia clínica o industria. También se dan diez años de contrato, con opción de compra. Ganga: tintorería, ferretería, tren de materiales, casa de empeño, 4 garages, uno 600 pesos; lechería y bodega: 600 pesos. Vendo: cafés, cabarets, casas de huéspedes y un hotel: 1,000 pesos. Toda clase de negocios para establecimientos. Informes: Benjamín García, Galiano 125, café: M-4461.

**¡¡¡ATENCION!!! ¿QUIERE USTED** vender casa vieja, nueva, o valor? Venga uste aquí. ¿Quiere uste comprar cualquier propiedad urbana o rústica? Venga usted aquí. Centro de inversiones rápidas, de 2 a 7. Lizasoaín, Oquendo y Animas: U-6616.

# VENTAS

## 48 CASAS

**VEDADO: CALLE 19 CERCA 12, JAR**dín, portal, sala, comedor, 3 cuartos, baño, patio, $6,000. Calle 8 cerca 23, jardín, portal, sala, comedor, tres cuartos: $5.000. Jorge González, Aguiar 68. M-7785.

**VENDO: BUENAVISTA, AVENIDA 4** moderna: portal, sala, 3 cuartos, comedor: $.500; Almendares, calle A portal, sala, dos cuartos, baño intercalado, comedor, $2.500. Jorge González, Aguiar 68, M-7785.

**ALMENDARES: MODERNA, JAR**dín, portal, sala, 2 cuartos, baño comedor, $3.500; calle Lanuza, cerca Primera, moderna, jardín, portal, sala, comedor, 3 cuartos y baño: $4,[illegible] Jorge González, Aguiar 68. M-77[illegible]

**ESTRELLA: DOS PLANTAS, MO**derna sala, comedor 3 cuartos, $5,000 pesos; Montoro, cerca Carlos III, portal, sala, hall, 2 cuartos, comedor, cuartos altos: $5.500 Facilidades de pago, Jorge González, Aguiar Nro. 68. M-7785

**PROPIEDADES EN VENTA POR THE NATIONAL CITY BANK OF NEW YORK**

**CASAS**

Requena 16, entre Carlos III y Lagareño. Casa moderna, de 34 apartamentos. Renta mensual: $550.00. Precio: $50,000.

Concordia 100, tres plantas, dos apartamentos, cada planta, de sala, recibidor, comedor, tres habitaciones y baño. Precio: $35,000.

Paseo 171, entre 19 y 21, Vedado, letras B. y C., dos casas de dos plantas, cada una: sala, recibidor, 3 cuartos, baño, comedor, cocina y servicio de criados. Precio: $11,500, cada una.

Juan Delgado 226, dos plantas. Planta baja: portal y terraza al frente y fondo, recibidor, sala, comedor, cocina, cuarto de criados y servicios. En los altos: terraza al frente, recibidor, 5 habitaciones y doble servicio sanitario. Precio: $18,000.

Cerrada 24, una planta: sala, recibidor, tres habitaciones, comedor al fondo, baño y servicios sanitarios. Precio: $4,500.

**SOLARES**

Concepción de la Valla número [illegible], Solar de 670 metros. Precio: $7,000.

Country Club Park: 5,237 metros en parte donde hay mucho fabricado.

Reparto Miramar: Dos solares, [illegible] por 45 metros. Calle O, entre Primera y Tercera Avenidas: $4.00 vara. Dos solares, 20 por 45 metros, calle [illegible] entre Quinta y Séptima Avenidas: $5.00 vara.

Sitios y Plasencia: 1,124 metros de terreno. Se dividen en parcelas pequeñas: $8.00 metro.

**CERCA DE BELEN $3.800-00**

Cerca del Colegio de Belén al fondo de los chalets de Barraqué lindísima casa con jardín, portal, sala, 8 habitaciones, comedor y cocina, baño intercalado moderna; tengo otra cerca del Stadium Tropical, $3,200. José B. Fernández, Obrapía 36. M-7430 y M-1506

**EN LA GRAN AVE. COLUMBIA**

La que va al Hipódromo gran chalet de 2 plantas de esquina de sombra en un cuadro de 2,000 varas, árboles frutales de todas clases se deja parte en hipoteca. José B. Fernández, Obrapía 36. M-7430 y M-1506

**VEDADO AL LADO «LA SALLE»**

Calle B chalet de 2 plantas independientes, 5 habitaciones cada piso, monolítica, garage, viva cerca del Colegio donde están sus hijos, esta propiedad está al lado Colegio «La Salle» y Cines Trianon y Olimpic y Parroquia del Vedado. José B. Fernández, Obrapía 36. M-7430 y M-1506.

**PLAYA SANTA FE. VENDO 2 CASAS** madera nuevas, sin estrenar, muy baratas por hacer falta dinero, una con garage. Informan 117 Ayuntamiento esquina Peñón, Cerro.

**SANTOS SUAREZ. SE VENDE HER**mosa casa sin estrenar, visítela estos días de Semana Santa, cuatro cuartos, garage. Mayía Rodríguez entre Carmen y Vista Alegre. I-2053

**VENDO FERNANDINA 40, ENTRE** Zequeira y Cádiz, 2 plantas, sala, saleta, 3 cuartos, baño intercalado, cocina y patio en cada planta y [illegible] habitaciones todo moderno, 453 metros fabricados con poco dinero se puede adquirir, reconociendo una hipoteca moratoriada. Telf. M-7720

**VENDO $3.500 OMOA 59, SALA, SA**leta, 3 cuartos, baño, cocina y patio, 6x24, Omoa 18 A 2 plantas, techos monolíticos, $6.000, sala, saleta, 2 cuartos, baño, comedor y cocina. Teléfono M-7720. No corredores.

**VENDO BUEN RETIRO PEGADO A** Calzada Columbia, espléndida casa moderna, mucho terreno y comodidades, amplio garage mitad de su precio, su dueño: Sr. Santamarina, Habana 94, altos.

**GANGA: EN $1.100 SE VENDE UNA** casa de mampostería y azotea, jardín, portal, sala, saleta, dos cuartos, cuarto de baño, cocina y patio [illegible]. Su dueño Desagüe entre [illegible] y Almendares Nro. 658 [illegible] altos.

**VENDO EN SANTOS SUARES, FREN**te al tranvía, moderna y amplia casa: portal, sala, recibidor, 4 cuartos, baño, comedor, cocina y servicio de criados: $4.500. Informes: Vallongo, Belascoaín 641.

**VENDO EN MARIANAO, PROXIMO** a la Calzada e Hipódromo, casa de mampostería y piso de mosaico muy fino: portal, sala, 2 cuartos, comedor, baño y traspatio: $1,400. Informes: Vallongo, Belascoaín 641.

**GANGA: $4,500. SE VENDEN DOS** casas mampostería, modernas, Víbora, Freyre de Andrade 61 y 63, entre D-Strampes y Figueroa, Víbora, informes: M-2938.

**AMPLIACION ALMENDARES**

Vendo sin estrenar 2 lujosos chalets, esquina con jardín, portal, sala, lujoso comedor 4 amplios dormitorios, lujoso baño, garage, 1 cuarto, altos precio $7.000; otro $6.500 para verlos a todas horas, diríjanse calle 9 y 12 reparto Almendares, oficina Sr. Alpendre. FO-2542

**LA SIERRA, VENDO**

Elegante chalet esquina sombra estilo colonial, todo de primera, carpintería cedro, tiene amplio jardín, portal, sala, amplio comedor, 3 lujosos dormitorios, lujoso baño, garage y cuarto; altos con sus servicios, pueden traer un ingeniero que lo [illegible] para verlo a todas horas, diríjanse Almendares, calle 9 y 12 reparto Almendares, oficina Sr. Alpendre. FO-2542

**BUENA OPORTUNIDAD PARA AD**quirir el precioso chalet estilo [illegible] te Nuevo Modelo 1938 que ha exhibido el arquitecto Máx Borges, calle 10 entre 6 y 8. Reparto Almendares. Admirable situación. Puede verse todos los días de 8 a.m. a 10 p.m.

**REGALO POR EMBARCAR —PLA**ya Santa Fé, Calzada Punta Brava Nro. 31 casa de dos plantas mampostería y madera, recién construida y un Studebaker, 4 puertas [illegible] mante), 6 nuevas, todo por $2.500. Telf. U-1406. No corredores.

**$700 CONTADO Y $900 MENSUALI**dades, vendo espléndida casa [illegible] ra, 150 metros fabricados, con [illegible] varas terreno, frutales, agua potable, luz teléfono etc. 2 cuadras ómnibus y tranvías. Villa Evira, reparto [illegible] tejo, dueño FO-3134

**HERMOSO CHALET EN LO MEJOR** de La Sierra, calle Primera, cuatro habitaciones y todas las comodidades modernas. 560 varas jardín. Un año de fabricada. Véndese en $9.500. Informan FO-3134

**VEALA, MIRAMAR: DOCE ENTRE** Tercera y Quinta Avenidas; hermoso chalet, 4 cuartos, dos baños, hermosa terraza, 3 cuartos de criados. Informes: FO-2247

M.E.C.D. 2016

## VENTAS

### CASAS

48

**SE VENDE ACABADO DE CONS-** truir, en el Reparto Kohly, Alturas chalet compuesto jardín, portal sala, comedor, tres cuartos, baño intercalado, pantry, cocina, cuarto de criados, garage y jardín al fondo. Fabricación de primera. Grandes facilidades de pago. Trato directo. Manzana Gómez Nro. 264.

**EN LUYANO A UNA CUADRA DE** la esquina de Toyo, se vende una casa acabada de construir con fabricación de primera, compuesta de sala, comedor, tres cuartos, baño intercalado, cocina y patio, agua fría y caliente. Para verla e informes su dueño, Santos Suárez Nro. 107, altos de 2 a 4 p.m. No se trata con corredores.

**VENDO BARATO, CHALET MAM-** postería: jardín, portal, sala, comedor, dos habitaciones, baño intercalado, cocina, árboles frutales en producción. Reina 3, entre General Lee y Norte, Marianao.

**OCASION: CERCA PRADO, DOS** plantas monolíticas, decoradas: saleta, recibidor, 3 habitaciones, baño intercalado, comedor, cocina, cada planta. Renta: $80.00, en $6,500 y reconocer $5,000 moratoriados. Diego Pérez, Obispo 65: M-6872.

**VENDO LUJOSA RESIDENCIA, LO** mejor del Vedado, parte alta, antes Avenida de los Presidentes, pisos mármol, preciosas decoraciones, biblioteca y terraza sevillana. Costó: $70,000. Precio: $48,000. Informes: Monte 76, primer piso.

# Precio de ganga

**VENDO**

**JESUS DEL MONTE 417**

**Casa de Mampostería, azotea y terraza, 530 metros planos de superficie. Compuesta de sala, saleta, un salón corrido de 4.20 por 17 metros, dos cuartos, cocina de gas, dos baños con servicios completos y un hermoso sótano. Unica oportunidad. Escríbanos y gustosamente lo atenderemos. Informes: Calle F número 34, Vedado, Habana, Oficina de Inversiones.**

**AMPLIACION DE ALMENDARES —** Avenida Segunda entre Diez y once casa pintada de fresa, se vende en $5,200 y $1,400 en hipoteca moratoriada, tres cuartos garage, pantry, jardín, gran patio con árboles frutales, es ganga. FO-2395

**URGE VENDER CASA DE PORTAL,** sala 3 cuartos, baño, cocina, servicios y patio. Parque pegado a Salvador, Cerro. Precio: $1,750. Fernández, Empedrado 30. M-2525.

### PLAYA CUBA

Se alquila o se vende casa compuesta de sala, comedor, dos habitaciones y baño intercalado, agua y luz. Informes: U-3830.

**NO PAGUE SOBREPRECIO NI CO-** rretaje. Catorce mil pesos casa sólida, magnífica situación Vedado, Cuatro 456, cuatro cuartos, dos baños, garage etc. De 2 a 5. 30, letra C.

**¡GANGA! EN $5,000 VENDO HER-** mosa casa a la brisa: portal, sala, recibidor, 6 cuartos de 4 por 4, comedor, patios, baño. Trato directo. Telf. X-1917.

### INVERSIONES

Solvencia moral y económica. Véame o llámeme sin compromiso de ninguna clase para usted. Vendo y compro casas y solares. Dinero en hipoteca en La Habana y repartos. Mucha reserva, prontitud y honradez en las operaciones. Informes: Victoriano Alvarez, calle 14 esquina a D., reparto Almendares: FO-3784.

**OPORTUNIDAD: VENDO EDIFICIO** tres plantas, moderno, grupo de seis casas. Mide: 12 por 18.50. Renta: 130 pesos. Precio: $22,000. También magníficos edificios, de 40 a 90 mil pesos. Marrero: M-7774.

**A UNA CUADRA DE CALZADA DEL** Cerro, vendo casa antigua, grande. Mide 16 por 39 metros, mampostería, garage, buena para industria y vivienda. Estrada Palma 463, esquina a Juan Delgado, Víbora. Compradores.

### SOLARES

**ALTURAS DE ALMENDARES**

Se vende a $5.50 vara un lote de 600 varas en la calle Avenida del Río número 12. Informes su dueña, Sra. Mahieu. Telf. A5-4821.

**VEDADO, SOLAR DE 13X50 PRO-** ximo a 27 y Paseo a $13 metro. Informes: F-7024.

### LOTE DE 88x45 A $2.25

Para lote de casas, para residencia, para industria, acera de sombra y con calles y aceras fabricado en frente varios chalets, da a tres calles, a una cuadra del Padre Emilio y una de la Avenida de las Palmas, también se venden lotes de 22x45. José B. Fernández, Obrapía 36 M-7430 y M-1506

### PARA RESIDENCIA A $2.25

O para casa-quinta, mide 88 por 45 (4,000 varas) a tres calles, sombra rodeado de varias residencias entre ellas la de Truffin y la de Gómez Mena, también cerca del colegio Belén, se puede vender lotes de 22x45, también calles y aceras hechas. José B. Fernández, Obrapía 36, M-7430 y M-1506

### PARA INDUSTRIA A $2.25

A tres calles mide 88 de frente por 45 de fondo, acera de sombra, cerca del Colegio Belén y Curva Padre Emilio, hay otra industria por allí a 100 metros de distancia, tranvía por el frente, también propio para lote de casas. José B. Fernández, Obrapía 36 M-7430 y M-1506.

**SOLARES BARATOS. — APROVE-** che la oportunidad de comprar antes de que suban el precio, solares en la parte más bonita y saludable de la ciudad, en los repartos Kohly a ambos lados del Río Almendares, bien del lado del Vedado o de Marianao, antes de seis meses valdrán un peso más el metro. También se vende un magnífico solar en Calzada esquina a Paseo, Vedado. Informan teléfonos M-9941, FO-1513 y FO-2503

**SOLARES: VEDADO, 21 ENTRE 4 Y** 6, mide 25 por 50: $17.00 metro; calle F. y Tercera, 25 por 25: $17.00 metro; calle 10 entre 13 y 15, mide 11.46 por 50: $23.00 metro; calle 14, casi esquina a 23, mide 19 por 50, 1,140 metros: $20,000. Informes: de 2 a 7. Lizasoaín, Oquendo y Animas: U-6616.

**SOLARES: BATISTA FRENTE LI-** nea tranvía, esquina: $500.00, mide 16 por 18 varas; centro, frente línea tranvía: $500.00, 12 por 25 varas; centro, frente línea tranvía: $614.00, mide 12 por 41 varas. Informes: Lizasoaín, Oquendo y Animas: U-6616, de 2 a 7.

**TERRENO EN PEDROSO, CALLE AS** faltada, aceras, alcantarillado y agua a cuadra y media de Infanta, con 3,000 varas y frente a tres calles. Se vende todo o parte. U-1710.

**GANGA: VENDO EN $350 UN SOLAR** de 417 varas con casa de madera gran cantidad de árboles frutales en producción, muy alto, fresco y saludable, ampliación Víbora, San José No. 17, entre Guantánamo y Santa Fe y la guagua ruta No. 2 a dos cuadras. Verse a todas horas e informan en la misma.

### VENTAS URGENTES

Calle 17 esquina, 514 ms. $8.50 metro próximo colegio La Salle, esquina a $11.50. Vedado. G. Mauriz. M-7586 Metropolitana 538.

Una manzana 10000 metros próxima Ciudad Militar a 75 centavos metro. Aproveche esta gran ganga. Se dan todas facilidades de pago. G. Mauriz. M-7586. Metropolitana 538.

**MIRAMAR: TERCERA AVENIDA** entre 14 y 16 y a la sombra, vendo un solar contiguo esquina, con 1,251 varas a $4.00 vara. José A. Bouza, Obispo 7. A-1154.

## VENTAS

### 49 SOLARES

**SOLARES AMPLIACION HABANA.** Luaces casi esquina a Carlos III. 8 y medio por 42 varas. $10.00. Informa Lizasoaín. Oquendo y Animas, de 2 a 7. U-6616.

**SOLAR EN EL CERRO. 75 CENTA-** vos. Esquina línea del ferrocarril, parte alta, mide 681.90 metros. Informa: Lizasoaín, Oquendo y Animas, de 2 a 7. U-6616.

**SOLARES BATISTA FRENTE LI-** nea tranvía, esquina $500, mide 16 por 18 varas. Centro, frente línea tranvía, $500, 12 por 25 varas. Centro, frente línea tranvía, $614 mide 12 por 41 varas. Informa Lizasoaín. Oquendo y Animas. U-6616.

**VEDADO, GANGA: $1.60 VARA**

Vendo lote de 4,500 metros, frente calle 32. Buena comunicación, cerca de 23. Puede parcearse. No corredores. Carret, edificio La Metropolitana 310. Telf. M-2595.

**SE VENDE TERRENO EN MIRA-** mar, lugar muy alto, al lado del puente de Pote, muy barato, con 7,245 varas caudradas. No corredores. Trato directo. Dirigirse a señor García, calle Emma 3, bajos, entre Baratillo y San Pedro, de 9 a 11 de la mañana y de 2 a 4 de la tarde, todos los días.

**MIRAMAR AVE 30 CON $2.253**

Y reconocer hipoteca moratoriada de $1.500, puede usted hacerse de un magnífico solar de 1,251 baras en esta gran Avenida de doble ancho. Olózaga 8 esquina 3a. FO-3306.

**SE VENDEN SOLARES A PLAZOS,** sin interés, a $3.00 y $5.00 mensuales. Calles, agua, luz, Estación de Policía, Casa de Socorro, farmacia, Escuela Pública, Iglesia parque, cine. Cinco minutos desde la Víbora y cinco centavos desde La Habana, por ómnibus o tranvías. No lo deje para mañana, llame hoy mismo: F-2755 y F-6476, para que nuestro agente lo visite, sin costo alguno.

### ALMENDARES SOLARES Y PARCELAS DE TODAS LAS MEDIDAS

12 por 22 en $750.00, la parcela de 264 varas.

12 por 35, en $1,150, la parcela de 420 varas.

10 por 45, en $1,000 la parcela de 457 varas.

22 or 21, esquina: $1,250 la parcela de 462 varas.

45 por 32, esquina: $3,250, la parcela de 1,470 varas.

22 por 45, esquina $2,250, la parcela de 1.014. varas.

Informes directos al comprador: FO-3786, Alvarez.

### 50 FINCAS RUSTICAS

**SE VENDE O SE PERMUTA FINCA** ganadera en Camagüey, 16 caballerías guinea y paraná, dos ríos, pozo y aljibe casa vivienda y vaquería toda cercada arabo y ácano, varias divisiones, 100 vacas de leche, 50 novillas, 6 toros Cebú y Holstein, 15 caballos, varios puercos, herramientas y monturas. También se permuta por finca en la provincia de la Habana. Valor en venta: trece mil pesos al contado. Operación rápida. No corredores. Informan: Morro 9 A. frente garage Navas.

### FINCAS

Bahía Honda 70 caballerías $4,500 otra 40 caballerías $11,000, Punta Brava 10 caballerías carretera central colosal, $58,000; otra Pinar del Río 400 caballerías, ríos monte, 50,000 otra Colón 140 caballerías, río 40,000 pesos. Gerardo Mauriz. M-7586 Metropolitana 538

**VENDO A CUATRO CUADRAS CA-** rretera Vereda, dos caballerías terreno llano, colorado, casa mampostería, arboleda frutal, palmas, platanal, pozo, cercada. $6,500. Juan Miguel Fernández. Vereda Nueva.

**VENDO FINCA DE DOS CABALLE-** rías, carretera San Antonio de los Baños a Vereda, hermoso chalet, caballos, vacas, muchos frutales, propia para recreo. Informes FO-2247

**SE VENDE FINQUITA PROPIA PA-** ra cultivo. Arboleda y palmar, a medio kilómetro de carretera y 20 minutos de La Habana, en Guatao, Bauta no corredores. A-6883

**SE VENDE UNA FINCA DE 22 CA-** ballerías en la provincia de la Habana, empastada de hierba guinea, mucho palmar, 500 matas de café, 200 de naranjas, 50 vacas, camión, un tractor Fordson y casas de vivienda de mampostería. Informes: V. Candales, Consulado 63. Precio rebajado

**VENDEMOS EN CANTIDAD RAZO-** nable plantación de fibra de henequén, en Nuevitas, con 83 caballerías de terrenos, más de dos millones de plantas productivas, edificios, maquinaria desfibradora y motores, almacén de empaque, prensas, equipo completo de oficina y miscelánea; suficiente postura para replanto. Ideal para instalar maquinaria de jarcia en conexión con la plantación y el equipo de desfibrado existente. Compañía Agrícola de Henequén, S. A., Nuevitas, Cuba.

### 51 ESTABLECIMIENTOS

**¡VEA ESTOS NEGOCIOS!**

Vendo: bodegas, cafés, barras, lecherías, hoteles, casas de huéspedes, con dinero y sin él. Véame, negocios nunca vistos. Verdaderas gangas. Galiano 125, café. Benjamín García: M-4461.

Vendo Hotel café Restaurant 70 habitaciones a la calle con baño, costó $85.000 lo doy en $16,000. Deja $1,000 mensuales libres. También vendo seis grandes casas de Huéspedes las mejores de la Habana a $1.500. Informes Benjamín García, Galiano 125 café.

Traspaso garage $500, guardan 40 máquinas. Deja un buen sueldo sin depender de nadie. Informes Vapor 18. Telf. M-4461. Vendo bodega, Vedado: 1,800 pesos, los tiene de mercancías y casa para vivir, venta diaria: 60 pesos; otra, a tasación; bodegas, cafés y propiedades. Informes Benjamín García, Galiano 125, café.

Vendo bodega cantinera, alquiler 30 pesos, en 3,000 pesos, con 1,000 pesos de contado; una lechería, en 600 pesos; y una bodega para abrir, tiene enseres nuevos. Negocio ganga. Informes: Galiano 125, García.

Vendo bodega en 800 pesos, sola en esquina: alquilo otra en Calzada, con armatostes nuevos; vendo grandes establecimientos. ¡Cañazos verdad! Véame: García, Galiano 125, café.

Vendo una panadería, en 6,000 pesos, tiene dos hornos, para ganar dinero; vendo bodega en la Habana, todo moderno: 700 pesos, los enseres valen 1,500 pesos. Informes: Galiano 125, café. García.

**SE VENDE UN TRAPICHE DE GUA-** rapo con motor monofásico, en magnificas condiciones. Paz y Santa Emilia, Ciudad Nueva.

## VENTAS

### 51 ESTABLECIMIENTOS

**CON $1,000 CONTADO**

Y $400.00 a pagar como usted quiera, le vendo una bodega sola en esquina. Mucha mercancía, casa para familia. Acepto propiedad en pago. Informes: Alvarez. San José y Belascoaín, café.

**BAR FENOMENAL: $8,500**

Lo mejor de La Habana. Se da a prueba. Si no vende un promedio de $100.00 diarios, lo regalo. Informes: San José y Belascoaín, café. Alvarez.

**CAFE PARQUE CENTRAL $6,000**

Lujosamente montado. Hago contrato. Poco alquiler, trabajando bien. Facilidades de pago. Informes: San José y Belascoaín, café. Alvarez.

**SI TIENE $8.000 Y QUIERE**

Ganar $300.00 libres, mensuales, véame de 11 a 2 exclusivamente en Lealtad y Carmen, bodega. Ni esto es paluchería ni trataremos con paluchecheros o curiosos.

**TENGO UN SOCIO CON $2.500**

Para comprar con otro, bodega barra, caféW lechería o panadería, aun que disponga de menos capital, siendo honrado. Informes: Suárez, Belascoaín y Figuras, café «El Crédito.

**DOY LECHERIA EN ARRIENDO**

Por no poder atenderla personalmente, por contrato y módico alquiler, situada en cale comercial. Buena venta de refrescos y helados. Informes Suárez, Belascoaín y Figuras. café «El Crédito».

**BODEGA-BARRA A BALANCE**

Bien situada, surtida y montada y sola en cuatro esjuinas, con facilidades de pago. También la cambio por propiedad, dando o recibiendo diferencia. Suárez, Belascoaín y Figuras café «El Crédito».

**BODEGA VEDADO, SOLA ESQUINA** $60 diarios, $4.000, mitad contado, comodidad para familia, 4 años contrato, sólido negocio para 2 socios, tiene mucha existencia, sin competencia. Cuenya, Monte y Someruelos, café.

**SE VENDE O ARRIENDA UN SALON** famiiar de refrescos, lunchs y licores, montado como el mejor. No se quieren charlatanes. No se regala. Se hace negocio. Paz y Santa Emilia Santos Suárez.

**CEDO CAFE LECHERIA, CALLE** puramente comercial. Tiene contrato. no paga alquiler y casa para vivir. Doy facilidades de pago. Véala y se convencerá. Informan: San José y Galiano. Señor Torres.

**VENDO IMPRENTA A PRIMERA** oferta o cambio por propiedad acepto y doy diferencia, verse todos los días 1 a 4 p.m. Neptuno 269 B, entre San Francisco e Infanta. Más Informes: F-4603. Modesto.

**BUEN NEGOCIO: PANADERIA DE** gran crédito. Se vende o se puede tomar un socio. Urge negocio. Córdova: M-4462 y M-9166.

### 52 BOVEDAS Y PANTEONES

**GANGA: SE VENDEN EN EL CE-** menterio dos bóvedas próximas a la puerta, un panteón todo forrado, con tapas de 10 c. (Cementerio). G. López. F1-6842

**BOVEDAS Y OSARIOS LISTAS PA-** ra enterrar a $120.00; osarios solos a $30.00. Traslado restos a $12.00. Informes Rogelio Suárez Hijo, portales derecha a la entrada del cementerio. Teléfono F-2382.

### 53 AUTOMOVILES - ACCESORIOS

**TERCER EJE «TIMKEN»**

Indispensable para carga pesada. Transformamos su equipo Ford o Chevrolet no productivo en un diez ruedas Timken. Tenemos las mejores carrocerías de volteo marca «Wood». Pida informes a

**LUBRICANTES AUDEC, S. A.**

**Arbol Seco y Desagüe.**

**Telf. U-1276.**

**NASH SEDAN 1936 SEIS CILINDROS** cuatro puertas flamante pintura, motor perfecto estado, muy económico casi nuevo ganga $500. Informes: Aguiar 68, M-7785

**CEDO CONTRATO CHEVROLET SE-** dan del 33 con 4 puertas. $100.00 de entrada, resto plazos cómodos. Informan teléfono FO-3744.

**CUPE FORD 1935, PROPIO PARA** vendedor o profesional. Tiene pintura nueva y garantizado mecánicamente. Alvarez, calle 25 número 7, casi esquina a Marina.

**PISA Y CORRE FORD 1931, DE LOS** más económicos, de 4 cilindros, propio para finca o cacería. Verlo en casa Alvarez, 25 número 7, casi esquina a Marina.

**REGALO CUÑA SPORT PEERLESS,** de las pequeñas. Tiene cinco gomas nuevas, chapa, acumulador nuevo, etc. A precio de rastro, 25 número 7, casi esquina a Marina.

**SE VENDE FORD VICTORIA 31 EN** magníficas condiciones mecánicas y pintura, puede verse Cerro 1507, de 1 a 2 y de 6 a 7.

**OPORTUNIDAD. POR NO NECESI-** tarlo, se vende Plymouth del 36, Está como nuevo, buenas gomas. Informa. Acevedo. Garage Palatino 7.

**PYROIL**

**GENUINO**

Usado por los Ingenios e industriales en general para conservación de sus maquinarias y motores. Solicitamos agentes en toda la Isla.

**«LUBRICANTES AUDEC, S. A.»**

**Arbol Seco y Desagüe. Telf. U-1276**

**FORD SEDAN, DE LUJO, CON BAUL,** vestidura de piel, radio. Está como nuevo. Lo doy a buen precio y con facilidades. Alvarez. 25 número 7, casi esquina a Marina.

**SE VENDE FORD SEDAN, DE CUA-** tro puertas 1936, en buenas condiciones de todo. Buen precio y a plazos. Alvarez, calle 25 número 7, casi esquina a Marina.

**FORD SEDAN 1935, CUATRO PUER-** tas. Buena pintura, motor, gomas, etc. Barato y con facilidades. Alvarez, calle 25 número 7, casi esquina a Marina.

**SE VENDE BABY MARMON, TIPO** Sedán, cuatro puertas, seis ventanas, en buenas condiciones. Su dueño en Husillo número 19, frente al tejar «La Criolla», Puentes Grandes, de 7 a 9 p. m.

**SE VENDE A TODA PRUEBA, UN** Packard de siete pasajeros, año 27 en buenas condiciones. Solamente 140 pesos, por tener que embarcar. Informes: Refugio número 2, bajos. Preguntar por Tony.

**CAMION FORD DEL 30, EQUIPADO** y cargando 5 toneladas, lo vendemos en $333.00. Está trabajando y lo mostramos si usted lo desea comprar: M-8517.

## VENTAS

### 53 AUTOMOVILES - ACCESORIOS

**VENDO OLDSMOBILE SEDAN 1935,** cuatro puertas, carrocería acero, en perfectas condiciones. Vestidura de cuero. Informes: A-7479.

**SEMI-TRAILER "FRUEHAUF"**

**Para el tiro de caña Modernícese o sucumba**

Elimine el problema de los bueyes introduciendo el económico sistema implantado en Cartagena, Columbia. Facilidades de pago. Pida datos a

**LUBRICANTES AUDEC, S. A.**

**Arbol Seco y Desagüe.**

**Telf. U-1276.**

**GANGA: MAGNIFICO STUDEBAKER** 1936 seis cilindros Dictador cuatro puertas, acabado de pintar y esmerilar, con radio, cuero, gomas buenas y mecánicamente correcto. Muy económico en precio y mantenimiento. J. Ulloa y Cía. Prado 5. Damos facilidades de pago.

**MUY BARATO PACKARD MODELO** 120 cuatro puertas, 1937, cuero, baúl, color especial verde perla, con muy pocos kilómetros caminados. Está flamante y en perfectas condiciones. Damos garantía en este carro igual que si fuera nuevo. Verlo en J. Ulloa y Cía. Prado 5.

**MUY BARATO, CAMION BROCK-** way para transporte carretera, de tres a cinco toneladas. Precio rebajado y a plazos. Verlo en la casa de los carros usados baratos. J. Ulloa y Cía. Prado 5.

**NO PAGUE MAS MAS DE $100-00** por un buen automóvi Ford, Chevrolet, Dodge Bros, Plymouth, Graham-Paige, Essex, Marquette, Oldsmobile, Oakland. Todos en ganga, El Relámpago, Concha 115.

**POR ASUNTOS DE FAMILIA VEN-** do mis automóviles Buick 1936, $650 y Ford 1936, $550.00 es al cash; véalos en el garage Encanto, Nueve entre J e I Vedado.

**UN REGALO: POR URGENTE EM-** barque Buick 1937 y Dodge 1938 con radio y extras están como de paquete, propios para familias de gusto. Línea 761 esquina a 2 Vedado.

**SE VENDE UN CAMION FORD DE-** livery 1936 propio para reparto. Casi nuevo Garage Seijas. Zanja 109

**CUÑA FORD, CERRADA: $150.00;** otra: $95.00; otra, Ford V-8, del 33: $370.00; Dodge 38, nuevo: $1,190. Hago cambios. Compro Chevrolet y Ford, 2 y 4 puertas, al contado, del 33 en adelante. Reina 24: M-4366. Braña.

**VENDEMOS TRES CAMIONES CHE-** vrolet y Ford, muy baratos, con facilidades. Visítenos antes de comprar, estamos regalando los carros y las piezas, Latour, Zanja y Lucena.

**POR EMBARCARME, VENDO LA** acción de un Studebaker 35, seis cilindros, radio, vestidura cuero, acabado pintar. Está completamente nuevo. Vélalo antes de la 1 p. m., garage Montañés, Gloria y Economía.

**VENDO CUÑA FORD 29 AL 30, FORD** 32 dos puertas, Essex 29 dos puertas, radio Philco 6 tubos para automóvil, 23 entre 12 y 14, garage. Pregunte por Cecilio.

**AUSENTANDOME VENDO LINCOLN** Zephir 1936, perfecto estado, o cámbiolo con nueva máquina conocida, entregada en New York, Box 416, Santiago de Cuba.

**AUTOMOVILES VENDO 7 DE SIE-** te pasajeros, Packard Perg, R. Rolls, otros Dodges 36, Presidente 37. Véalo, ofresca forma de pago. Cambios, compro. Av. Menocal 953 Estrella Hurtado U-1405

**CUÑA FORD 1930, COMO NUEVA,** funcionando admirablemente. Se vende a precio atractivo. Facilidades de pago. Agencia Ford de Marianao.

**CARROCERIA PULLMAN, PARA** guagua, en buen estado. Sólo necesita ligeras reparaciones. Se vende baratísima por no necesitarse. Agencia Ford de Marianao.

**OPORTUNIDAD PARA EL QUE NE** cesite un automóvil barato. Tenemos diez automóviles chicos, reparados y funcionando perfectamente. Buenas marcas. Tenemos carros y precios increíbles. Agencia Ford de Marianao.

**SE VENDEN DOS MAQUINAS FORD** del 30, una cerrada, 4 puertas y una abierta, baratas y completas de todo. Calle M. número 74.

**VENDO FORD DEL 31, 4 PUERTAS,** 6 ruedas, particular 295; no charlatanes. San Francisco 53 esquina Pocito. Vencredi.

**VENDEMOS CAMION CHEVROLET** 36, caseta de fábrica y carrocería estaca, chassis reforzado con bacalao. Propio para transporte doble juego. 32x6. Latour, Zanja y Lucena.

### 54 MAQUINARIAS

**LIQUIDO 6 TONELADAS RAILES** una paila vapor 3-HP. Una compresora aire con su equipo pintar Duco. Ventiladores y Extractores Horno. Otras cosas, Patrocinio 412 Teléfono I-6650.

**SE VENDE PLANTA MUY BARATA** apropiada para finca, motor de 2 y medio caballos dinamo de luz, bomba de profundidad de 1, con toda garantía, está completa, me hago cargo de cobrar cuando la deje andando. Informes: Finca El Pony, frente al Matadero de Guanabacoa. Llabrés.

**BOMBAS Y MOTORES ELECTRICOS** también vendo motor gasolina Waterloo de 6 H.P. Egido 37

**RAYOS ULTRAVIOLETA, PARA** aguas minerales o refrescos, vendo potente aparato de Rayos Ultravioleta. Verdadera ganga. Vélalo en Aramburo núm. 6, bajos.

**RE-ASERRADORA DE BANDA PA-** ra hoja de 6 pulgadas marca «Yates» 34 pulgadas y cepillo cuatro caras 24 pulgadas Fay y Egan listos para trabajar. Se venden muy baratos. G. Sánchez. Tamarindo 109.

**OPORTUNIDAD BOMBA PRAT DE ¾** de uso, se vende garantizada por un año y bomba Gould de pistón, barata informan la bomba «Hatuey», Cárdenas Nro. 21, A-9528

**VENDO MOTOR DIESEL 120 H. P.** guinches eléctricos de vapor y de mano, compresor de aire 4x4 y 6x6 Curtis, correas y poleas, diferenciales 3, 4, 6 y 10 toneladas, motores eléctricos 10, 15, 50 y 150 H. P., tijera y punzón para herrería, planta de pausterizar. Burrell, camión White volteo, planta de eter. Manila Nro 12 Cerro, Hilario García. I-5619

**VENDO PLANTA DE HIELO YORK** 1, 2, 3 y 4 toneladas, molinos para cacao, maíz y sol Nordid, 6 mazas, 24 por 9; bombas triples PP, 450 galones por minuto; donkeys Duplex, 1, 2, 3, 4, 6, 6 y 12 pulgadas; cortina salmuera; pailas de cobre, tachos 3 centrífugas, 18 por 30 y bombas de vacío, máquina de vapor 10 por 100 H. P., cepillo 4 caras, fay; escoplos de barrena y cadena; turbina 2, 3, 4, 5 y 6 pulgadas. Manila Nro. 12 I-5619

### 56 MUEBLES Y PRENDAS

**VENDO JUEGO CUARTO MODERNO** 3 cuerpos baratísimo, otro magníficas lunas $20, comedor caoba $40, sala caoba $8. Radio, lámparas. Calzada Jesús del Monte 29. altos una cuadra.

**VENDO JUEGO CUARTO 3 CUER-** pos arte moderno. $35; otro: $75, sala, comedor, $45. Cama caoba camera, $10 2 camitas personal moderna: $5.00, Monte 384, San Joaquín.

## VENTAS

### 56 MUEBLES Y PRENDAS

**FAMILIA VENDE LUJOSO CUAR-** to, caoba, 3 cuerpos, moderno, tiradores finísimos: $125.00; comedor Renacimiento, completo: $110.00; recibidor Renacimiento: $40.00; lámpara Renacimiento: $25.00 Todo como nuevo departamento 4, Prado 47.

**A PLAZOS COMODOS**

Juegos para cuarto, comedor, sala, livingroom, etc., finos y modestos, últimos modelos. No pague lujo.

**COMPRAMOS Y ACEPTAMOS**

Sus muebles usados en fondo y tenemos gran cantidad en liquidación. Venga hoy mismo. No repare en distancia,

**Se vende una caja de caudales**

**«EL FENIX».**

**Picos, Carballido y Compañía. Neptuno y Soledad. Telf. U-1360.**

**JUEGO CUARTO MODERNO: $18.00,** lunas y bastidor nuevos; el de tres cuerpos, menos de 32 pesos. Radio mueble, 10 pesos. Por pronto embarque. Sitios número 40, entre San Nicolás y Rayo.

**FAMILIA VENDE CUARTO COM-** pleto: $70.00 y $90.00, caoba, últimos estilos; con chifforrobe, tres cuerpos: $150.00 y $180.00; comedor Renacimiento: $65.00; espejo dorado; máquina Royal, portátil. Sitios 111, entre Campanario y Lealtad.

**LAMPARAS DESDE $1.00**

Muebles nuevos y de uso. Comedor, arte moderno, $40. Renacimiento, $60. Sala, $25. Recibidor, $18. Cuarto, $30. Surtido completo oficina, pupitres, sillas café, chaisselongs, paravanes, sillones inválidos, vidrieras, armatostes, divisiones, ceniceros, neveras, objetos arte Compramos y cambiamos. «La Casa Inglesa». Salud 9 esquina a Rayo. M-7179.

**CASA MIMBRE "LA PARISIEN"**

La que sirve a la mejor sociedad. Lindísimos modelos de la mejor calidad. Precios económicos. Garantizamos los trabajos (nuestros clientes recomiendan la casa). San Rafael número 50. Exposición y fábrica A-9956.

Liquidamos un variados surtido en lámparas y objetos de arte y plata.

**"LOS TRES HERMANOS",**

**Consulado núms. 94 y 96. M-3534.**

**LAMPARAS**

Realizamos un variado surtido en lámparas de cristal, estilo Colonial: de bronce, en los estilos Veneciano, Inglés, Luis XV, Trianón y Luis XVI y otros objetos propios para personas de gusto.

**«LA ZILIA»,**

Aguila núm. 63, entre Virtudes y Animas. Telf. A-9044.

**MAQUINAS ARCHIVOS**

**BUROS**

**CAJAS**

**Pupitres**

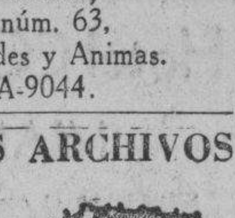

**Materiales de Colegios**

**DINERO Y JOYAS**

**Fluses y capas, a $2.00, procedentes de subastas.**

**"LA HISPANO CUBA"**

**Monserrate y Parque Zayas. Telf. A-8054.**

**SALUD 11**

Juegos livingroom, finísimo; cuarto, sala y comedor, Renacimiento, Arte Moderno; lámparas, neveras, refrigeradores, pianos, radios, juegos-mimbre, sillas, sillones, camas, escaparates sillas-café Viene sillones-barberos. Oficina: burós, archivos, máquinas escribir, contadoras, mamparas caja hierro de 6 puertas, fuente soda y molinos. Visite esta casa. Salud 11. M-9136.

## VENTAS

### 56 MUEBLES Y PRENDAS

**MUEBLES A PLAZOS**

Y al contado. Casa Hierro, Compostela y Merced. Precio de liquidación, desde los más modestos hasta los más lujosos. Tomamos muebles usados en fondo. Vea nuestra exposición: M-1220. Alquilamos muebles.

**MUEBLES A PLAZOS**

Juegos cuarto: $8.00 fondo; sala: $5.00 fondo; comedor, $8.00 fondo. Cambiamos muebles. Tomo en fondo. Precios sin competencia.

**«LA VICTORIA»**

**Monte 193, Telf. M-7458**

**NEVERAS**

No lleve su refrigerador a la playa. El bajo voltaje y el salitre lo destruyen. Neveras americanas, reconstruídas y garantizadas, de todos tamaños. Infanta 52 y medio entre Desagüe y Benjumeda. Tejas.

**MUEBLES EN GANGA: CONS-** truídos en las mejores maderas, estilos modernos y elegantes. Grandes facilidades de pago. Admitimos muebles en cambio. Visítenos y se convencerá. Díaz y Chao, Neptuno 197 y 200, entre Belascoaín y Lucena: U-5154.

**MUEBLES EN GANGA**

Juegos cuartos: $25.00; idem. 3 cuerpos: $40.00; sala: $12.00; comedor: $30.00; escaparates: $9.00; con lunas: $15.00; mesas correderas: $5.00; aparadores: $6.00; 6 sillas y 2 sillones: $10.00; neveras: $10.00; máquinas de coser y escribir. Se cambian y compran toda clase de muebles, pagando más que nadie.

**«LA PRINCESA»,**

**San Rafael 107, entre Escobar y Gervasio. Telf. U-5926.**

**LA PREDILECTA**

**LA CASA QUE NO COBRA LUJO**

Gran liquidación de lámparas de sala, comedor, cuarto, biblioteca, de bronce, cristal y madera, cuadros, alfombras y objetos de arte y artículos para regalos, a precio de ganga.

**"LA PREDILECTA"**

San Rafael y Oquendo, (al lado del bar). U-2530.

**VENDO A PARTICULARES: JUEGO** de despacho, caoba, puro estilo Español, todo tallado a mano. Trabajo de arte, único en La Habana, solamente para persona de alta representación. Puede verse de 12 a. m. a 2 p. m. sábado, y domingo todo el día, hotel Packard, Prado 3, apartamento 54. Pregunte por Emilia.

**GANGAS DE HOY EN LA CASA ROS** y Novoa. Ventas a plazos. Secciones: muebles oficina, domésticos y sillería irrompible Viena «Thonet». Aceptamos muebles usados para cambiar por nuevos, Galiano 94, J. Naveira, S. en C.

**¡¡OPORTUNIDAD!!**

**ESPECIALIDAD EN ESTILO INGLES**

**¡NO PAGUE LUJO!**

**VISITE LA MUEBLERIA Y TAPICERIA «GARCIA ESPINOSA» EN SAN RAFAEL Y SOLEDAD**

Elegantes y cómodos livingrooms, muy baratos; juegos de sala, comedor y cuarto de tres cuerpos, con originales modelos de coquetas. Acuda hoy mismo y ahorrará dinero. No cobramos lujo, porque no lo tenemos. Además, porque somos obreros, directores y propietarios. Nota: La entrega de muebles al interior, con un veinte por ciento más barato. Nuestro teléfono: U-1424. English spoken.

**VENGA A VERNOS EN SEGUIDA**

**AHORRARA DINERO. FACILIDADES DE PAGO. TOMAMOS SUS MUEBLES A CAMBIO**

**"LA CASA LOPEZ"**

**BELASCOAIN 76**

**ENTRE JESUS PEREGRINO Y POCITO**

**TELEFONO U-1541**

**MUEBLES BARATOS**

**Liquidación permanente de Radios, Juegos de Sala, Cuarto y Comedor.**

**A VERDADEROS PRECIOS DE GANGA**

**GRAN LIQUIDACION DE CAJAS** registradoras «National», de todos tamaños, con garantía mecánica. «La Nacional», Villegas 93, entre Teniente Rey y Amargura. Teléfono: A-9915.

**CAPAS Y FLUSES, DESDE $2**

**RADIOS, DESDE $5.00**

Camisas, pantalones y zapatos, liquido una gran existencia procedentes de subastas; muebles oficina, máquinas escribir, sumar, coser. Véalas: Monserrate número 39 y parque Zayas. «La Hispano Cuba».

**¡¡MUEBLES, REGALO!!**

Juegos de cuarto, comedor, y sala, a precios de verdadera ganga, se compran y cambian sus muebles.

**"EL CAPRICHO"**

Un diseño para cada cliente. Angeles número 22, entre Estrella y Maloja. Telf. A-7077.

## VENTAS

### 56 MUEBLES Y PRENDAS

**SE VENDEN 2 REGIOS Y FLAMAN-** tes juegos tapizados living-rooms, procedentes de familia de rango. Precios de ocasión. Pueden verse a todas horas en Concordia, 150-C, altos, entre Oquendo y Soledad.

**FAMILIA PARTICULAR VENDE** elegante juego cuarto último tipo, tres cuerpos, madera caoba, tiradores carey, $85, juego sala finísimo, espejo colgado $42; comedor Renacimiento. Figuras 22 frente Manrique.

**VENDO URGENTEMENTE LUJOSO** juego cuarto último modelo tres cuerpos, hermosa coqueta barras niquel cromo, baratísimo, regio comedor Renacimiento $75. Living-room $85. Concordia 127 Belascoaín y Gervasio.

**VENDO JUEGO CUARTO ARTE MO-** derno tres cuerpos, $95, otro $40; comedor Renacimiento $80; sala 9 piezas, $60. Antón Recio 52 entre Gloria y Rubalcaba.

**POR EMBARCARME VENDO CUA-** tro juegos de cuartos, $50, $55 y $45, radio, $25. Corrales 234 esquina a Belascoaín.

**FAMILIA VENDE LUJOSO CUARTO** 3 cuerpos butacón tiradores finísimos $125, comedor Renacimiento, $85; Lámpara madera $25; Living-room, nevera botellón, regio recibidor. Renacimiento Salud 54, Escobar y Lealtad.

**MUEBLES BARATOS PARA EMBE-** llecer su casa Monte 88. Juegos de cuarto 3 cuerpos, $45.00, de sala, grande, $35.00; de comedor, $40.00; camas y aparadores modernos, $6.00. Máquinas Singer, liquidación.

**SE VENDE MAGNIFICO JUEGO CO-** medor estilo Renacimiento italiano sin uso, nuevo, en la primera oferta razonable. Campanario 90, bajos.

**VENDO A PARTICULAR: JUEGO** de tres piezas: $20.00; 2 sillones y 6 sillas de caoba, en $15.00; y un buró de cortina, caoba, completamente nuevo: $30.00. Salsipuedes número 8, bajos, derecha.

**PARTICULARES: VENDO HOY MIS** mo lujoso cuarto 3 cuerpos nuevecito $45; otro regio $65, con chiforrober, butacón, $100, comedor renacimiento $55; sala, $45; Escobar 9, San Lázaro Lagunas.

**VENDO BURO CORTINA 42 PUL-** gadas buen estado, ganga, a particulares. Virtudes 130, esquina Gervasio. de 2 a 6 p.m.

**VENDO MODERNO JUEGO CUAR-** to, caoba, 3 cuerpos, 8 piezas, regio butacón, último diseño. Benjumeda 8, entre Nueva del Pilar y San Carlos.

**REFRIGERADORES**

Reconstruídos y con garantía, de todas marcas. Rionda, Infanta 52 y medio, entre Desagüe y Benjumeda: U-3968.

**Antigüedades y objetos**

De Arte: crucifijos de tallas admirables, cuadros de mérito, bandejas, juegos de café, cubiertería, candelabros, escribanías, jarras, palanganas y otras cosas. Toda plata legítima. Alhajas antiguas y modernas en profusión a precios reducidos.

**CARBALLAL Y HERMANOS**

**San Rafael 138, entre Gervasio y Belascoaín, Telf. U-5744.**

**VENDO A PARTICULAR JUEGO DE** sala estilo Arte Moderno, de nueve piezas, con butacón y mesa de radio. Todo en $20.00, en inmejorable estado. Calle Gelabert 17, Víbora.

**VENDO ESCAPARATE MODERNO,** con lunas, por $15.00. Salud 104, entre Belascoaín y Santiago. María Casares.

**MUEBLES EN GANGA**

Juegos de cuarto Arte moderno 4 pesos mensuales, comedor, caoba, último estilo: 3 pesos mensuales: sala y recibidor, modernísimo: pesos mensuales: juego de cuarto, tres cuerpos: caoba, últimas creaciones: 5 pesos mensuales.

Precios muy bajos.

**«LA EMINENCIA» NEPTUNO 188**

**VENDO JUEGO DE CUARTO DE** tres cuerpos, comedor de nueve piezas, un juego de sala de 9 piezas y un chailong. San Rafael número 143, letra E., entre Soledad y Aramburo. (A cualquier hora).

### 57 UTILES DE OFICINA

**MUEBLES DE OFICINA**

**VENDO Y COMPRO**

Burós, sillas giratorias, pupitres, libreros, satélites, juegos de recibidor.

**CAJAS DE HIERRO**

Caja de archivos, armarios de acero, archivos, tarjeteros, Kardex. Aproveche la liquidación de un lote de máquinas de escribir y sumar.

**MAQUINAS DE ESCRIBIR**

Sumar, calcular, mimeógrafos y adresógrafos.

**«LA NACIONAL»,**

**Villegas núm. 93, entre Teniente Rey y Amargura. Telf. A-9915.**

**MUEBLES DE OFICINA SE LIQUIDAN POR TRASLADO**

Rejas, mamparas, mesas, butacas, archivos, armarios, sillas, máquinas de sumar, etc.

**BUENA OPORTUNIDAD**

**Compostela 53, entre Obispo y Obrapía. A-7744.**

**MUEBLES DE OFICINAS**

**VENDO Y COMPRO**

**«LA CASA GONZALEZ»**

Burós, bibliotecas, pupitres, sillas giratorias y toda clase de muebles para oficinas.

**CAJAS DE HIERRO**

Archivos, Tarjeteros, Kardex armarios de acero.

**MAQUINAS DE ESCRIBIR**

Sumar, calcular, mimeógrafos, adresógrafos.

**Compostela 43, entre Progreso y O-Reilly**

**O-Reilly 58, entre Habana y Compostela.**

**Teléfonos: M-8638 y M-8081**

### 58 LIBROS E IMPRESOS

**SE VENDE UN DICCIONARIO EN-** ciclopédico Hispano-americano con el Nuevo Apéndice y estos Ultimos Años. Perfecto estado. Precio razonable. Telf. M-2878

**LIBROS Y MODAS**

Acaban de recibirse las mejores y más importantes Revistas de Modas para la Primavera y Verano de 1938, entre muchas otras merecen especial mención: Elite La Moda de París, Revue Parisienne, Perfection, Prestige, Supreme, Chic Parisien, La Femme Chic, Femme Elegant, Jeunesse Parisienne, Chapeaux Elegant, Chapeaux Modernes, la Chaussure, Album de Ceremonies, Album de Bal, Creations de Paris, Croquis Aristiques Croquis Etudies, Elegances d-Eté, etc.

Compre sus Modas en

**LIBRERIA ALBELA**

**Belascoaín y San Rafael: U-5783**

**Apartado 511. —Habana**

## VENTAS

### 59 RADIOS

**VENDO RADIO GENERAL ELEC-** tric, 7 bombillos, de mueble. Está nuevo. Lo doy por $22.00. Verlo en Sitios 26, segundo piso, entre Angeles y Rayo. Telf. A-6842.

### 60 INSTRUMENTOS DE MUSICA

**VENDO UN PIANO GIRALT, CAJA** caoba casi nuevo. También lo cambio por una máquina de coser Sinfer ovillo central. Salud 47 entre Manrique y Campanario. Teléfono A5-5932.

**VENDO ELEGANTE PIANO POR ES-** torbar, en muy buen estado garantizado. San Rafael 112 bajos, entre Escobar y Gervasio.

**VENDO FLAMANTE PIANO FRAN-** cés cuerdas cruzadas, $80.00, garantizado sin comején, también otras marcas y precios. Pase por nuestra antigua y acreditada casa «El Brillante». Aguila Nro. 139.

**BARNICE Y REPARE SU PIANO,** con toda garantía y será el mueble más elegante en su hogar. Llame a Manuel Domínguez se lo barnizará a muñeca, no se empañará ni tendrá que usar líquidos para limpiarlo. Es algo extra. Dragones frente al teatro Martí. Teléfono M-3040

**«LA INTERNACIONAL», DE SAN** Rafael 57, esquina a Campanario, vende los mejores pianos, cuarto de cola y verticales, europeos y americanos. Facilidades pago. «La Internacional». Teléfono A-6100.

**LA PREDILECTA**

**LA CASA QUE NO COBRA EL LUJO**

Realizamos pianos a precios increíbles y con grandes facilidades de pago. Tenemos el piano que usted necesita. Lo mismo para profesional que para estudiante. En alquiler desde $2.00 mensuales. San Rafael y Oquendo (al lado del Bar). U-2530.

**AFINADORES**

**AFINE SU PIANO POR $3.00 CON** toda garantía y seguridad. Manuel Domínguez afinador mecánico y barnizador de pianos, gradualo en la escuela «Danguard», en New York. Taller de Reparaciones: Dragones entre Prado y Zulueta. Telf. M-3040

### 61 DE ANIMALES

**VACAS LECHERAS. —RECENTINAS** y próximas. Por tener mucho ganado se venden a mitad de su valor, desde 30 pesos en adelante, de 6 a 14 litros, Finca «La Paila», carretera de Vento kilómetro 6½, guaguas ruta 76, lo deja en la puerta.

**PRECIOS DE PRIMAVERA. HUEVOS** para incubar de raza Legorn Rohde Island, Plymouth Rock, Catalanas, Orpingtons de primera calidad, un peso veinte cts. docena entregados en la Habana, uno cuarenta al interior, Palomas buchonas blancas, premiadas Granja Noguer, Guanabacoa. Teléfono: XO-1631

**VENDO HERMOSA JACA DE SIETE** cuartas y media, caminadora y muy mansa. Informes: Telf. M-2189.

**VACAS, RECENTINAS DE RAZA.** Si necesita no compre sin ver las que hay en la finca sita en la Carretera de Vento y Avenida Boyeros. La Ruta 76 lo deja en la puerta. También hay añojas y toretes de raza. Mas informes: Telfs. M-2189 e I-6139.

**APICULTORES**

VENDO COLMENAR, buenas abejas con 37 cajas. Federico I-6864 Milagros 356 Oeste Santos Suárez.

**EL DIA CINCO DE ABRIL ESTA-** mos esperando la llegada de una importación de toros de las razas «Brown Swiss», «Shorthorn» y «Aberdeen Angus» que estamos ofreciendo para la venta. También tenemos un lote de toros «Bramin Guzerat» (Ceb) de pura raza, importados. Harper Brothers Concha 11, Habana. Teléfonos FO-7342 y X-1649.

**VENDO A PRECIO DE SITUACION,** mulos, carros y arreos de todas clases caballos, mulos de monta, y Pony, 4 potros sementales, 7 y media cuartas, bonito color; 40 mulos criollos, domados de monta y cerreros cerrados, para lecheros y un burro semental, criollo; una cesta de mimbre, con sus arreos, montura y una Pony Domingo Jarro, Marina y Atarés. Jesús del Monte X-1876

### 62 OBJETOS VARIOS

**GABINETE DENTAL: SE VENDE UN** gabinete dental de uso, en buen estado. Compuesto de sillón, pizarra, vitrina con instrumentos de todas clases y demás artefactos propios de la profesión. Se da en proporción. Puede verse en la calle Trece número 158, entre K. y L., Vedado.

**ARBOL DE FRUTAS PARA SIEM-** bra injertado de semilla y de ojo, ahora quiere decir Naranja Valencia, Naranja Argentina, Naranja Mexicana, Griegas, Bergamota, injertada de Granada 6 clases de mandarina, Olivo, Mamey, Fruta Bomba, Maney natural, Fruta Bomba natural, Mango pera, Chirimolla pera, Anón pera, Canistel injertado percimón, Percimón natural, Percimón japonés, Castaña, Abelota, Aguacate chileno, Aguacate criollo injertado de chileno. Ciruela española, Caimito natural, Zapote Níspero, Níspero injertado de persimón. Guanábana anón. Ernesto Carranza y Duban se encuentra con la Agricultura hoy en Cuba, el indio se encuentra en la calle de Peñón 8,11 y 64, Cerro, Ciudad.

**GANGA: VENDO LANCHA MOTOR** 26 piés, nueva construcción, cabina dos literas, 10 millas por hora, equipada para pesca o cruising. Véala Ilo Almendares, Casa Botes Yacht Club, Charles Roca, M-3227

**SE VENDE BARATO UN CONDEN-** sador Westinghouse 1/3 H. P. completamente nuevo. Informan Cerro y Arzobispo, bodega. Teléfono I-6081

**VIDRIERAS, CONTADORAS**

Vidrieras de todas formas y tamaños, mesas Vitrolite, sillas, banquetas exprimidores frutas, pasteleras, caja caudales, neveras, molino café, picadoras carne, rebanadoras jamón, contadoras «National». Compro, cambio y vendo.

**MAQUINAS DE ESCRIBIR, BUROS**

Archivos, tarjeteros, sillas giratorias, libros, mesas para máquinas. Véame antes de cambiar, comprar o vender sus muebles de oficina, divisiones, mostradores. Casa Cano, Habana 116 y medio, entre Teniente Rey y Amargura: A-8607.

**CONTADORAS- VIDRIERAS TO-** das clases. Neveras, refrigeración, cantinas, armatostes, sillas Viena, banquetas, molinos café, mesas vitrolite y fonda, gabinete, helados, cafetera Express, moledora almendras y toda clase Enseres para establecimientos. Liquidamos vidrieras de uso y hacemos toda clase cambios. Precios situación. Véanos antes de comprar, vender o cambiar. «El Siglo», Campanario y Belascoaín, Cuatro Caminos. Telf. A-8600

E C D 2016

# VENTAS

## 62 OBJETOS VARIOS

### OPORTUNIDAD

Vendo en menos de la mitad de su valor un equipo completo para cine compuesto de dos aparatos proyectores y sonido de alta fidelidad, así como varios ventiladores y dos tayffon con sus motores de gran potencia para ventilación, tengo otros negocios para los que quieran montar un cine. Informan en el teatro Nacional de 8 a 11 y de 2 a 6, preguntar por Tirso García.

# Dinero-Hipotecas

## 63 SOLICITUD

**HIPOTECAS DE MUCHA GARANTÍA.** Solicito $2,500 con primera hipoteca de chalet amplio, lujoso, de $10,000 valor; y $1,7000 sobre casa dos plantas en esta ciudad. Pago buen interés. M-6513.

**PRESTO DINERO DESDE $500.00** en adelante, en primera hipotecas, interés desde el 6 por ciento. No corredores. Telf. A-6836. Campanario 90, bajos, entre Neptuno y San Miguel. Sr. Correa.

**DINERO**

No pierda tiempo. Cuando necesite tomar dinero en hipoteca o pagarés, vea a M. Fernández, San Ignacio 50, Telf. M-9272 de 2 a 5. Operación rápida y absoluta reserva.

**DOY DINERO HIPOTECAS, AL 7** por ciento. Operación 24 horas. También sobre bóvedas, panteones, alquileres de casas, nuda propiedad, etc. Compro casas y fincas rústicas. Alberto Cuervo, edificio La Metropolitana 342: M-2808.

## 64 OFERTAS

**EN PRIMERA HIPOTECA TOMO 7** mil pesos. Doy en garantía una propiedad de 30,000 pesos valor. Pago el 10 por ciento de interés. Informes: J. Llanes. Telf. M-2632.

**HIPOTECAS RAPIDAS**

Llame o vea a Manuel Rico, Industria 72 y medio. Telf. M-9300.

**DINERO EN HIPOTECA, HABANA** o Vedado. Tejadillo 36, altos, notaría. Sr. Abello. Telf. A-6754.

**HIPOTECA: — URGEME COLOCAR** $15,000, fracciones desde $300, Habana y Repartos. También bóvedas y panteones, desde $50. Interés bajo, reserva, firma en el día. J. Llanes, Sitios 42 esquina a San Nicolás. M-2632

**DINERO**

Facilito grandes y pequeñas cantidades en primera hipoteca desde el 7 por ciento en adelante, para la Habana y sus barrios. Compro y vendo casas, solares y créditos hipotecarios. Compro y vendo Bonos y Acciones.

**Julio C. Granda**

Obrapía 33. Telf. M-5921 y FO-1668

**DINERO**

Sobre joyas, en todas cantidades. «LA PERLA», Animas 84, casi esq. a Galiano. Telf. A-8222.

## 65 BONOS Y VALORES

**COMPRO BONOS Y ACCIONES DEL** Banco Asturiano y Banco Gallego, Cubana de Electricidad, Bonos Centro Gallego, se pignoran. Compro y vendo Bonos y Acciones de todas las Compañías cotizables y no cotizables en la Bolsa. Manuel Piñol, Obrapía Nro. 17

**CAJAS RESERVADAS**

Las tenemos en nuestras bóvedas construídas con todos los adelantos modernos y las alquilamos para guardar valores de los interesados. En esta oficina daremos todos los detalles que se deseen.

**N. GELATS Y COMPAÑIA**

106 Aguiar 108 esq. a Amargura.

# PARA LAS DAMAS

## 70 INTERES PARA LAS DAMAS

**MANIQUI DE EXTENSION**

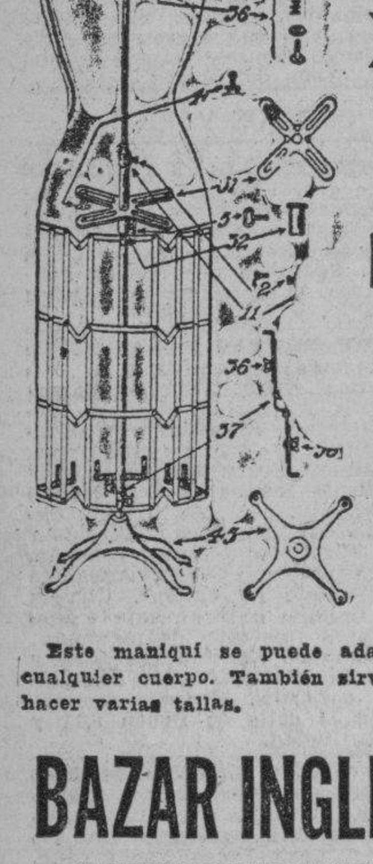

Este maniquí se puede adaptar a cualquier cuerpo. También sirve para hacer varias tallas.

**BAZAR INGLES**

GALIANO Y SAN MIGUEL.

**EXPERTA PELUQUERA Y MANICURER.** Voy a domicilio, tres servicios: $1.00, pelado o peinado, arreglo de uñas y cejas dos servicios 70 cts; uno sólo: 50 cts. Teléfono FO-1075.

# PARA LAS DAMAS

## 70 INTERES PARA LAS DAMAS

**MODISTAS**

Buenas operarias con práctica de taller de costura fina, hacen falta en casa «Bernabeu», Prado 37. No se presenten medias operarias ni aprendizas. Se exigen referencias de los talleres en que hayan trabajado.

**MODISTA SE HACEN VESTIDOS** desde $0.60, corta y entalla perfecto. También se hacen vestidos de niña. Florida número 7, altos, entre Gloria y Misión.

**IMPORTANTE PARA LAS DAMAS** y caballeros, ¿Padece usted de Bitiriti? Tiene una oportunidad de hacer desaparecer esas mancdas blancas que afean su rostro. Diríjase a T. A. Rodríguez, Clasificados DIARIO DE LA MARINA por escrito

**CORTE MODERNO NACIONAL**

SISTEMA «MENDEZ»

Me es grato ofrecer enseñanza completa y rápida de corte y costura, basada últimas modas de París. Venga a la Central, Neptuno número 81, y convénzase de esta enseñanza que garantiza su autora, Sra. Méndez. Es más fácil. En las primeras clases puede hacerse sus vestidos, de 10 a 12 y de 2 a 6. También a domicilio y correspondencia. Moldes a medida. Moralidad.

**MODISTA**

*Rosalía Hernández*

San Rafael 152-B., bajos. esquina a Oquendo: U-3127.

Dobladillo de ojo, a: **2 cts. vara**

Forramos hebillas a máquina.

*Precios muy económicos*

Plisados de todos tamaños bordados, festones y ojetes en colores. Forramos botones. Hacemos vestidos de alta costura y económicos.

TENEMOS MENSAJEROS

**VELLOS**

Extirpación definitiva de los vellos de la cara, muslos, piernas, etc. Tratamiento garantizado .Sra Alexander, calle Tercera número 405 entre Dos y Cuatro. Vedado.

**$1.50 Corte y Costura**

$1 50 MENSUAL

ACADEMIA «SANTA TERESA»

San Rafael 71, entre Campanario y Lealtad. Hágase profesora en tres meses. Desde la primera clase usted podrá cortar sus vestidos por figurín. También clases por correspondencia. Pidan la primera lección, incluyendo 3 centavos para franqueo. Expedimos títulos Telf. A-9222

**¡FUERA CANAS! OBTENGA UN** hermoso color negro, castaño o rubio, usando la tintura «La Favorita». Teñido del cabello: $2.00. Estuche: $1.00. De venta en todas las Farmacias. Depósito: Virtudes Nro. 28, «Casa Pilar», M-9392

**SE CORTA Y ENTALLA: 50 CEN.** cualquier hechura. También se termina en algodón: $1.00; seda: $1.50 y $2.00. Reformamos sombreros a precios módicos. Plancharlos y engomarlos: 25 centavos. Clases de corte y costura, sistema «Martí», Amistad número 70.

**JOSEFINA**

Neptuno 121, altos. Si piensa casarse, Josefina le ofrece su traje de novia a precio de realización, de 10 pesos en adelante. Trajes de noche, desde 3 pesos, gran surtido. Alta costura en sombreros y vestidos. Ropa interior sin competencia. No lo olvide: Neptuno 121, bajos.

**LEA QUE LE CONVIENE**

Al recibo de $1.00 giro postal a nombre Elia Castán, San Lázaro 316 Habana, enviamos certificado «El Maestro Moderno», valioso libro que enseña hacer toda clase de sombreros de señoras.

**SISTEMA "ALEMANY"**

**INSTITUTO NACIONAL DE CORTE Y COSTURA**

San José número 9. Creadora: señora Matilde Alemany. Método reconocido y autorizado por la Secretaría de Educación y el supremo arte del buen vestir, garantizando la enseñanza por este famoso método. Numerosas profesoras siéntense orgullosas de haber obtenido el título de capacida. Primeras clases confecciona sus vestidos perfectos. Pueblo: no se dejen sorprender por cierto sistema que dice ser oficial, siendo incierto, pues todos los sistemas tienen el mismo derecho (declaración de la propia Secretaría de Educación). Clases gratis a los pueblos sus numerosas sucursales toda la Isla, Sra de Orfila, Compostela 114; Srta. Hortensia, Atocha 6, Cerro; Monte 6, entre Aguila y Amistad; San Miguel 152; Zoila, Gervasio 174; Graciela, Cienfuegos 30; Dolores, Cerro 1267, lado La Bondad; Es trella 193; Luisa, Aguiar 43, piso 2o., ascensor; Sra. de Alfonso, Mercaderes 14; Eloísa, Josefina, Zanja 34, por Campanario. Vendemos métodos y clases a domicilio y nocturnas.

# ENSEÑANZAS

## 75 PROFESORAS - PROFESORES

**INGLES. PROFESOR AMERICANO** con títulos de dos Universidades, Ex-Catedrático Instituto Militar, Método rápido, práctico, moderno. Duncan Thomas, San Rafael 37, altos, M-2645. Dpto. 2.

**BAILES MODERNOS: «TOMASIN»**

Profesor de moda. Enseña a bailar rápido, elegante: son, pasodoble, vals, blues, fox, tango de salón, vals vienés. Seriedad y garantía. Voy a domicilio. San Nicolás 264, dos cuadras Monte.

# ENSEÑANZAS

## 75 PROFESORAS - PROFESORES

**SEÑORITA LLEGADA DE EUROPA,** se ofrece para dar clases de inglés y francés. F-4749

**PROFESORA DE INSTRUCCION:** cases a domicilio y en su casa, prepara para exámenes, ortografía y aritmética práctica. M-8734 Chacón Nro. 19

**A DOMICILIO $6 HAGASE EXPERTO** taquígrafo, caligrafía, ortografía práctica, aritmética, cálculo mercantil, taquigrafía Pitman competente profesora. A-8622 en su casa nocturnas $2. Oficios 23 departamento 14, cerca Sol.

**INGLES, TAQUIGRAFIA (INGLESA** y española). Teneduría. Cálculos Mercantiles, Aritmética, Algebra, Caligrafía, Mecanografía y Ortografía: $6.00 mensuales, a domicilio, por el profesor F. Heitzman. Sitios núm. 10, altos, teléfono A5-1822.

**GARANTIZO HABLARA INGLES.** Gramática, lectura, dictado, comercial. Especialidad para sostener conversación. Prepara para viajes y exámenes. Competente profesora americana. Campanario 130, altos, antes Galiano 93.

**CURSOS DE INGRESO A INSTITUTOS** y Escuelas de Comercio. Repasos de ciencias físicas y matemáticas, clases diurnas y nocturnas. Profesor Pazó. Consulado 55. Telf. A-8779

**PROFESOR GRADUADO EN LA** Normal Central de Madrid. Clases a domicilio de Aritmética. Gramática, Taquigrafía Pitman, Mecanografía al tacto. Cuotas módicas. Sr. Pedrós. L, número 256. Teléfono F-4124.

**ABOGADO AMERICANO (GRADUATED** of Yale University) da clases en inglés; particulares y colectivas ($2.00 al mes) En su casa, lunes, miércoles y viernes, de 10 a 11 p. m. Para más informes: San Rafael 139, al fondo del Colegio Caballero. Teléfono A-8168.

**SEÑORA JOVEN CON TITULO NOR** malista se ofrece para dar clases a domicilio, 1a y 2a enseñanza. Telf. A5-0071

ACADEMIA

**GREGG ACADEMY**

Taquigrafía, Mecanografía, Inglés. Comercio.

PROFESOR RICHARDSON

DIRECTOR.

Manzana de Gómez 514 Telf. A-9798.

**ESCUELA DE BAILES**

Exclusivamente bailes de salón. Son Fox, Tango, etc. Se garantiza la enseñanza. Ismael Servelló, Cárdenas No 3, segundo piso.

**ESTUDIO «LUCILLE» ENSEÑA TODA** clase de bailes teatrales y de salón, cubanos y americanos, 2 profesoras. Especialidad en rumba, taps, bailes acrobáticos. Malecón 339. Telf. U-2238.

**THE ENGLISH LANGUAGE. EX-** pert teach er of London has some hours vacant in the morning Personal interviews only, send me your address. Professor Herbert. Calle Once 42. Rep. Batista.

## 76 COLEGIOS

**COLEGIO ACADEMIA MERCANTIL.** Clases particulares y Teneduría de Libros, Taquigrafía, Cálculos Mercantiles, inglés. Enseñanza práctica y rápida. Precio situación. Admitimos internos. Orfila, Compostella 114.

**COLEGIOS AMERICANOS**

Al alcance de todas las fortunas. Catálogo e información gratis. Profesor Richardson. American Schools Bureau. Manzana de Gómez Nro. 514, teléfono A 9798

**ESTUDIE POR CORREO**

**La Academia «Rabiña», en Neptuno 78 y 80, esquina a Manrique: M-7849,** tiene organizado clases por correspondencia desde hace años, habiendo prestado gran beneficio a aquéllos que tienen deseo de prosperar. Estudie las asignaturas siguientes: Taquigrafía, Mecanografía, Teneduría, Aritmética, Gramática, Ortografía, Procurador, Química Industrial, Inglés, Francés, Alemán, &. Informes: **Academia «Rabiña», Neptuno 78 y 80, esquina a Manrique. Teléfono M-7849.**

**SAN "ELOY"**

**Colegio y Academia.** Fundado en 1907. Primera y Segunda Enseñanza: Preparatoria, Bachillerato, Comercio, Idiomas, Cultura Física. Cursos preparatorios especiales. Admitimos pupilos, medio pupilos y externos. Quinta Menocal, Samá 31, Marianao Telf. FO-7462. Pida prospectos.

## 77 ACADEMIAS

**OBSEQUIO DE LA ACADEMIA DE COMERCIO**

LUIS B. CORRALES

Los que presenten quince centavos en sellos, recibirán una Aritmética Mercantil práctica. Clases de Teneduría de Libros, Taquigrafía, Ortografía, Inglés. Clases de Mecanografía: $1.00 mensual, una hora diaria. Clases individuales: Lealtad 141, entre Salud y Dragones

**ACADEMIA BRAVO**

**Cursos para ingreso en Escuelas Ingenieros, Normales, Comercio e Institutos. Bachillerato nocturno.**

**PRIMERA ENSEÑANZA**

Colegio-Academia para cursar todas asignaturas de Bachillerato (autorizado), para expedir certificados de Octavo Grado para ingresir, sin sufrir examen en Institutos, Normales, Hogar, Técnica y Comercio, Teneduría, Inglés, Correspondencia, Cadetes y Aviación Militar y clases especiales a domicilio. Profesorado competente. Cuotas módicas. Pupilos y externos, ambos sexos. Omnibus a domicilio, Neptuno 199, esquina a Lucena Telf. U-2627.

**ACADEMIA DE IDIOMAS ROBERTS** Malecón 31. Teléfono M-2124. ¿Desea usted aprender inglés? Compre el método «Roberts». Se recomienda por sí solo. Distinción. Eficiencia. Garantía. Cuarta Edición: $2.00.

**COLEGIO-ACADEMIA «SANTA TERESA»**

Ingreso al Bachillerato. Preparación moral y pedagógica: Taquigrafía, Mecanografía, Ortografía, Teneduría de Libros, Inglés, Francés, Alemán, Correspondencia Comercial, Aritmética, Cálculos Mercantiles. Ingreso Escuelas de Ingeniero, Normal y Kindergarten, Corte y Costura, Labores, Dibujo y Piano. **San Rafael número 71, entre Campanario y Lealtad. Telf. A-9222. Servicio de ómnibus.**

# ENSEÑANZAS

## 77 ACADEMIAS

**ACADEMIA RABIÑA**

**NEPTUNO NUMS. 78 y 80, ALTOS, ESQUINA A MANRIQUE.**

**INGRESO AL BACHILLERATO**

Clases individuales: Francés, Alemán, Taquigrafía «Pitman» y «Gregg» Mecanografía, Correspondencia y Aritmética Comercial. TAMBIEN CLASES POR CORRESPONDENCIA. Ingreso en Escuelas de Ingenieros, Arquitectos y Comercio. Servicio de ómnibus y de internos. **Pida prospectos: Neptuno 78 y 80, altos, esquina a Manrique. M-7849.**

**HAVANA BUSINESS ACADEMY**

**Línea 357 y 359. —Teléfono F-3043.** La más moderna y eficiente enseñanza comercial en inglés y español. Profesores americanos especializados. Pitman, Gregg, Mecanografía, Contabilidad. Veinte cursos diferentes para enseñanza del idioma inglés. Grupos especiales para adultos. Preparación para ingreso en las principales escuelas de Cuba y Estados Unidos. Primera enseñanza en inglés utilizando últimos adelantos de la Pedagogía americana. Omnibus. Pupilaje.

# INTERES GENERAL

**IMPORTANTE**

Invierta su dinero en un negocio industrial lucrativo, evite los gastos de maquinaria, materias primas y gastos de manipulación, le fabricamos pasta de dientes puestas en sus envases muy desinfectante, antiácida y pulidora del esmalte dental, se fabrican en tonos blanco y rosa, exquisitamente perfumada. Escríbanos hoy mismo. Champion Produts Mfrs. Apartado 977, Habana.

# ALQUILERES

## 79 HOTELES

**HOTEL PRADO**

Prado 85, entrada por Virtudes. Lo más céntrico, habitaciones, balcón calle de sombra y brisa, muy frescas, precios limitados para familias estables, buena comida y no nos falta agua. Telf. M-7660 F Mariño

**HOTEL REGINA**

**Industria 134 (frente al Capitolio) Teléfono M-5955**

Deseando complacer a todas las familias que se han interesado por habitaciones o apartamentos en este hotel, así como aquellas personas que deseen vivir con todo el confort de lujo, pueden pasar a verlos lo antes posible pues podemos ofrecerles algunos ahora. Por ser este hotel absolutamente moral y garantizar a sus huéspedes un servicio eficiente en todos los órdenes, es el preferido de todas las familias decentes. Precios convencionales por meses en comidas.

**Hotel Roosevelt**

AMISTAD Y SAN MIGUEL

**$55.00** mensuales. Matrimonios con tres excelentes comidas.

Apartamentos para familias, todos con baño privado. Elevadores día y noche.

**HOTEL BIARRITZ RESIDENCIAL**

Prado 99, frente al Capitolio, para matrimonios sin niños, exclusivamente. Hermosas y ventiladas habitaciones con baño privado y closets. Lujoso roofgarden y cocina moderna, acabado de construir. Comida a la carta. Elevador día y noche. Confort y limpieza. Estricta moralidad.

**HOTEL «MIRAMAR». NADA MEJOR** para comer y vivir como en su casa. Ofrecemos departamentos y habitaciones, con baño privado, a precios rebajados. Moralidad y buen trato. Malecón número 1, esquina a Prado: A5-3692.

**SU CASA**

y la de su familia. El confortable Hotel Belmont, situado en San Rafael e Industria, centro de todas las actividades, extricta moralidad. Precio para matrimonio con toda asistencia desde **$55**

**THE SAVOY**

**F. y Quince, Vedado. Telf. F-6616**

Situado en un lugar alto del Vedado, con fácil y frecuente comunicación con la ciudad y repartos. Rodeado de jardines, con 600 metros de hermosos portales. Las habitaciones tienen ventilación directa, teléfono, baño privado, con agua fría y caliente. Precios moderados, incluyendo tres excelentes comidas. El servicio en mesas separadas, para cada familia.

**Hotel CORTEZ MIAMI**

Situado en el centro de la ciudad, frente a la Oficina Principal de Correos, a media cuadra del Consulado cubano, 115 habitaciones con baños. Precios de Verano: $1.50 habitación sencilla y $2.00 doble, por día. **Precios especiales por semana.**

**Avenida Northeast First y Tercera Avenida.**

# ALQUILERES

## 79 HOTELES

**HOTEL "IDEAL ROOM"**

**PRADO 93 B, (POR PASAJE)**

¿Desea vivir en casa tranquila, mejor que en su propia casa? Visite esta gran casa, aunque sea por curiosidad. Por dentro la mejor. Precios para matrimonio, con comida y toda asistencia desde $35.00 a $40. Hay apartamentos de dos habitaciones con balcón y baño a Prado. Exígense referencias de moralidad y pago.

**HOTEL "ANDINO"**

San Lázaro 496, esquina a M. U-2553. Unico en su clase. Moderno, céntrico, amplio, fresco, saludable, frente Universidad. Conviene para los que necesitan vivir cerca de los hospitales Calixto García o Mercedes. Habitaciones con baño privado, balcón, hermosa vista, con tres excelentes comidas: 45 pesos, matrimonio. Una persona desde 28 pesos. Clientela escogida. Pensión completa para huéspedes del interior. Precios sin competencia Esmerado servicio en mesas separadas.

**HOTEL "COLONIAL"**

SAN MIGUEL 62

Habitaciones y apartamentos con baño privado y muebles modernos. Magnífico comedor en octavo piso. Elevador día y noche. Huéspedes por mensualidades, precios especiales. Moralidad. Telf. A-6958.

**HOTEL "SAN CARLOS"**

**EGIDO Y MONTE**

Céntrico y cómodo para vivir estable. Habitaciones individuales y para matrimonios. Departamentos de 2 y 3 piezas para familia. Buena comida, española y criolla. Ascensor día y noche. Servicio esmerado.

**Precios económicos**

**RENO**

**AGUILA 112 HABANA (2 CUADRAS** Capitolio). Fije su residencia en este confortable hotel. Precios moderados. Baño privado, agua caliente, elevador día y noche. **Deliciosa comida.**

**"TROTCHA"**

En lugar más céntrico del Vedado, amplias y frescas habitaciones, rodeadas de jardines, a una cuadra de tranvías y ómnibus. Calzada y Dos, Vedado. Telf. F-2383.

**"HOTEL ALCAZAR"**

**CARDENAS 81**

Muy ventilado, magníficas habitaciones con baño privado, agua caliente, elevador a todas horas; comida exquisita arreglos por meses, con precios económicos.

**HOTEL «VANDERBILT»**

Situado en la Loma de la Universidad Nacional, amplias y lujosas habitaciones con el baño privado agua caliente y fría, en abundancia. Esmerada atención. Neptuno 309.

**HOTEL «CANADA», VILLEGAS Y** Tejadillo, a dos cuadras de Prado y Parque Central. Habitaciones con agua caliente, elevador y limpieza. Buena comida, desde $25.00. Matrimonio: $38.00.

**HOTEL «INTERNACIONAL» TEJADILLO** 12, entre Cuba y Aguiar, apartamentos y habitaciones con comida y todo servicio. Una persona: 20 pesos; dos o matrimonio, de 30 pesos en adelante.

**HOTEL «SANTA FE», S. A.**

Amistad número 61, entre San José y San Rafael. Lo más céntrico de La Habana, próximo al Capitolio teatros y principales tiendas. Telf. M-7589. Grandes y frescas habitaciones. Excelente comida Precios moderados. Se exige moralidad.

## 80 CASAS DE HUESPEDES

**GALIANO 103 ENTRE SAN JOSE Y** Barcelona. Habitación espléndida, baño al lado, lavabo agua caliente. Sola o con asistencia. Moral absoluta, M-7380.

**«SANTA RITA»: HABITACIONES** amplias con lavabos, agua fría y caliente en los baños, buen comedor Admitimos abonados. Precios módicos. Pruebe y convénzase, O-Reilly 52, entrada por Habana. Hay elevador.

**CASA DE HUESPEDES. — HABITACIONES** y departamentos con todo servicio, agua fría y caliente, únicamente a personas de moralidad. Precios económicos, por días, semanas, quincenas o meses. Neptuno 31, altos. Teléfono M-1236

**CASA DE HUESPEDES, TODO ORDEN.** Departamentos y habitaciones, con y sin muebles, agua fría y caliente, teléfono. La comida sin compromiso. O-Reilly 5.

**CASA DE HUESPEDES LA REPUBLICA,** Aguila 155, esquina a Barcelona, A-6639. Apartamentos y habitaciones con todo servicio, agua fría y caliente. Excelente comida. Precios módicos. Admitimos abonados.

**HUESPEDES «LA MILAGROSA»**

Habitaciones grandes y frescas, con baño privado y agua caliente, propias para matrimonio. Comida de primera a la carta. Precios de situación, con toda asistencia. Absoluta moralidad y orden. Teniente Rey 38, altos, esquina a Aguiar. Telf. M-1250.

**CASA DE HUESPEDES «LA REINA»** en Reina 20, esquina Rayo. Alquilo habitaciones y departamentos amplios y frescos, con baños privados, agua caliente, comidas variadas. Precios módicos. Teléfono M-6287. La dueña en el segundo piso.

**PALACIO «CUETO»**

Amplias y frescas habitaciones con toda asistencia. Agua fría y caliente, elevador. Precio razonable. Inquisidor Nro. 1 esquina a Muralla. Teléfono M-2674

# ALQUILERES

## 80 CASAS DE HUESPEDES

**RESIDENCIA PARA SEÑORITAS**

ACADEMIA «SANTA TERESA»

San Rafael 71, entre Campanario y Lealtad: A-9222. Esta Academia situada en lugar céntrico de La Habana, fácil comunicación todos los centros enseñanza, ofrece a señoras y señoritas estudiantes del interior, pensionado cómodo, moral y económico. En la misma se cursa ingreso a distintas Escuelas. Informes: Academia «Santa Teresa».

**CASA DE HUESPEDES «LA MATANCERA»,** Reina número 83, teléfono: A-0238. Se alquilan amplias habitaciones con vista a la calle con o sin baño, agua fría y caliente a precios muy reducidos. Comida española y criolla.

**CASA PARA FAMILIAS: PRADO 65,** exclusivamente para personas de estricta moralidad. Si no es así, no se presente. Habitación con balcón calle, con toda asistencia. Comida inmejorable. En azotea, habitación para matrimonios u hombres solos.

## 82 APARTAMENTOS

**SE ALQUILA UN APARTAMENTO** 2o piso izquierda, Jesús María 30, esquina a Damas, llaves Carnicería. Informan Teléfono A-6304

**EDIFICIO URSULINAS**

**EGIDO ESQUINA A SOL**

Casa de apartamentos modernos, propios para matrimonios o reducida familia con servicios sanitarios completos, luz, agua caliente y fría. Situado en lo más céntrico de la ciudad con espléndidas vías de comunicaciones para toda la capital e interior de la República.

**INFORMES EN EL MISMO**

**PRECIOS MODICOS**

Apartamento bajo, número 1

**SANTOS SUAREZ 82 (20-A, ANTIGUO)** Magníficos apartamentos para familias, $16.00, $20.00 y $24.00. Se cambian referencias, todos acabados de pintar. No pierda esta oportunidad.

**ALQUILO APARTAMENTO DE DOS** habitaciones, juntas o separadas, muy frescas y ventiladas, agua caliente y cocina. Casa particular, Manrique 197-B., primer piso, entre Condesa y Concepción de la Valla.

**ALQUILO APARTAMENTO INDEPENDIENTE** en azotea muy ventilado con dos habitaciones, cocina, servicios. Precio: $19. Agua abundante, punto céntrico, no niños. Moralidad. Neptuno 42 esquina Amistad.

**ALQUILO APARTAMENTO MODERNO** muy fresco, no hay mosquitos, polvo ni ruidos molestos. Edificio de ocho pisos y sótano, con garage. 6 esquina a 11. Vedado.

**ALQUILO FRENTE COLEGIO LA** Salle, apartamento 3 piezas, baño privado, agua caliente, muy fresco, con toda asistencia, 13 Nro. 607, esquina a B, Vedado Telf. F-4176

**J ESQUINA 21, VEDADO, APARTAMENTO** esquina, moderno, fresquísimo, preciosa vista. Sala, comedor, dos cuartos, lujoso baño completo intercalado, cuartico baúles etc. Véalo Informes encargado.

**VILLEGAS 23 Y 25, ENTRE EMPEDRADO** y San Juan de Dios, Edificio recién construído, apartamento para familia, sala, dormitorio, cocina y baño. $21.00 y $28.00. Informes en la misma y Bufete de Arellano M-3936.

**SE ALQUILAN BUENOS APARTAMENTOS** balcón a la calle a matrimonio sin niños, desde 8 a 14 pesos. OReilly 4, altos, frente Ayuntamiento teléfono U-6449, García.

**SE ALQUILAN APARTAMENTOS** grandes para oficinas, frescos y claros con balcón a la calle Teniente Rey 71, esquina a Cristo, preguntar por el portero. Informes: teléfono M-1174

**PLAYA DE COJIMAR**

Preciosos apartamentos amueblados, frente al mar, recibidor- comedor, 2 habitaciones, lujosos baños, hall, y terraza, con asistencia o sin ella: M-9921. Extensión 34. Sr. Angulo.

## 83 DEPARTAMENTOS

**LAMPARILLA 41, ENTRE AGUACATE** y Compostela, Departamento y habitación con o sin muebles.

**AMPLIO SALON PARA OFICINA,** bajo, con vista a la calle, luz y limpieza entrada independiente. Habana 51, altos, entre Empedrado y Tejadillo.

**SE ALQUILA DEPARTAMENTO MUY** fresco, en casa de poca familia, con balcón a la calle, a matrimonio o dos hombres. Hay teléfono y agua caliente, con comida. Industria 121, entre San Miguel y San Rafael.

**SE ALQUILA UN DEPARTAMENTO** en casa particular con sala, cuarto, baño intercalado y demás servicios: $13.00, Matadero 19, esquina a Cristina.

**GANGA: EN LO MEJOR DE SAN** Lázaro, se alquilan hermosos departamentos, con y sin vista a la calle, a $10.00, $14.00, $15.00 y $16.00. San Lázaro 223, y25 y 227.

**FAMILIA HONORABLE ALQUILA** personas mayores respetables, departamento independiente de 3 habitaciones, baño completo, lababos, balcón corrido dos calles, teléfono, San Lázaro 131 altos, esquina San Nicolás.

## 84 HABITACIONES

**ESPLENDIDAS HABITACIONES** balcón, agua caliente, fría dentro habitación regiamente amuebladas, por semanas $4.50, por meses hacemos rebajas, hay cuartos de compañero. San Miguel 15, entre Industria y Consulado.

**HABITACION, DIEZ DE OCTUBRE** 603 bajos, Primera Mango. Habitación para señora. Unico inquilino, lavabo, fresca, hermosa, limpia. Muebles si lo desea. Teléfono I-5844, casa moderna, $10 fondo y $10 adelantado. Lujoso baño agua caliente.

**FAMILIA HONORABLE ALQUILA** una habitación con todo servicio en Neptuno 45 primer piso entre Amistad y Aguila.

**$20.00 HABITACION CASA DECENTE** junto al baño agua caliente, desayuno, almuerzo, comida, y teléfono. Xifré 14, una cuadra Carlos III e Infanta, teléfono U-3460

**COMPOSTELA 98 HABITACION CON** balcón a la calle y apartamento. Comida excelente, casa moral hombres solos, servicio completo precios módicos, hay teléfono.

# ALQUILERES

## 84 HABITACIONES

**EDIFICIO «CUBA», SEIS PISOS,** Empedrado número 42 Se alquilan amplias y ventiladas habitaciones, muy baratas, elevador labavos, luz toda la noche. Orden y moralidad. Telf. M-5113

**EN CASA PARTICULAR DE MORALIDAD,** se alquila una habitación a hombres solos o personas mayores. Precio: $7.00, con luz. Se da comida, si se desea, Calzada de Vives 90.

**HABITACIONES Y DEPARTAMENTOS** cómodos y ventilados, con agua corriente, amueblados o sin amueblar. Moralidad absoluta. Desde $10.00, por persona. Neptuno 31, altos. Telf. M-1236.

**FAMILIA RESPETABLE ALQUILA** magnífica habitación vista calle, anexa baño. Comida con artículos primera. Precio reducido. Lugar inmejorable: Industria 12, esquina a Refugio, primer piso.

**CASA DE HUESPEDES «LA CARIDAD»,** Habana número 89, altos. Se alquila amplia habitación con lavabo y asistencia completa. Telf. A-6515.

**ALQUILO AMPLIA Y MAGNIFICA** habitación, baño para dos habitaciones y patiecito también para dos habitaciones, teléfono y agua saliente. Servicio completo. Excelente comida. Perseverancia Nro. 49 entre Animas y Virtudes

**ALQUILO MODERNA HABITACION,** baño completo, en $10.00. Monte número 407, primer piso, derecha, altos. No molestar en la planta baja, entre Castillo y Estévez.

**AMISTAD 81, CASA DE FAMILIA** alquila habitación con vista calle, con o sin muebles, agua caliente y teléfono. Casa moderna, primer piso, entre San José y Barcelona, a hombres solos o matrimonio sin niños.

**SE ALQUILA HABITACION GRANDE:** lavabo agua corriente, en Campanario 90, bajos, entre Neptuno y San Miguel. Comida, si lo desea. Hay teléfono.

**GANGA: SE ALQUILAN HERMOSAS** habitaciones, en San Rafael 118, desde $10.00; y al lado, en el 120, desde $7.00.

**LAMPARILLA 60, ALTOS, ENTRE** Aguacate y Villegas. Habitaciones para hombres solos o matrimonios sin niños, moderno y muy fresco. Horas: de 7 a 9 y de 1 a 3.

**SE ALQUILAN HABITACIONES AMPLIAS** y frescas, en lo mejor de la Loma del Mazo, agua caliente, a una cuadra ruta 15. Un garage en la misma. Telf. I-3653.

**EN CRISTO 33, SEGUNDO PISO SE** alquilan habitaciones amuebladas, con comida desde $20. Vista a la calle

**BONITA HABITACION VISTA CALLE,** alquílase toda asistencia matrimonio sin niños. Buena, abundante comida. Trato familiar, una cuadra tranvías y ómnibus. Precio económico. K Nro. 113 esquina a 11 primer piso F-6481

**EN MALECON 36, SEGUNDO PISO,** se alquila una habitación en $9.00, fresca, con luz. Telf. M-8468.

**«NIAGARA HOUSE», PRADO 47, ES-** pléndidas habitaciones para familias, desde $14.00; con baño privado, desde $20.00. Agua caliente. Hay dos en la azotea, con servicios, a $10.00. Magníficas.

**SE ALQUILA AMPLIA HABITACIÓN,** luz y abundante agua a señora sola. Se prefiere trabaje fuera, único inquilino. San Francisco 30, bajos, entre Neptuno y San Miguel.

**MALECON 14, ALTOS, CASA FAMILIA** alquila amplia y fresca habitación amueblada con lavabo, baño caliente, luz toda la noche, hay teléfono y una espléndida terraza frente mar.

**ALQUILO CON VISTA A LA CALLE,** una hermosísima habitación, con desayuno, almuerzo y comida, con muebles o sin ellos, a personas de estricta moralidad. Agua caliente y teléfono. Morro, 3, altos, entre Genios y Cárcel.

**VEDADO LINEA 901 ESQUINA A** 6, (casa con palmas) familia honorable, alquila magnífica habitación, propia dos personas. Todo servicio, absouta tranquilidad Cambiamos referencias F-5632 y F-3569

**ESPLENDIDAS HABITACIONES CON** balcón, baños intercalados, regiamente amuebladas grandes comodidades por semanas, desde $4.20, por meses hacemos rebajas. Amistad 15 entre Neptuno y Virtudes

**VEDADO: 23 Y A., RESIDENCIA** particular, alquila habitaciones y apartamentos con baños o sin ellos, con todo servicio, para personas de estricta moralidad: F-5798. Hay garage.

**HABITACION. CASA PARTICULAR** se alquila fresca ventilada y hermosa, en San Lázaro 198, 1o, a persona sola o matrimonio.

**NEPTUNO 74, ENTRE SAN NICOLÁS** y Manrique. Casa de familia. Se alquila una habitación, vista a la calle; otra, interior. Toda asistencia, baño agua fría y caliente.

**PLAYA DE COJIMAR**

Lujosas habitaciones amuebladas, frente al mar, con asistencia o sin ella, precios módicos, excelente comida. M-9921. Extensión 34, señor Angulo.

**SE ALQUILA EN COMPOSTELA** número 75, entre Teniente Rey y Amargura, espaciosos y frescos apartamentos y habitaciones acabados de pintar. Llaves e informes en la misma. Propietario: Francisco Torres. Aguiar 65. Edificio Pedroso».

## 85 NAVES - LOCALES

**SE ALQUILA ESPLENDIDO LOCAL** propio para comercio Compostela 10 esquina Chacón, llaves en los altos. Informan U-2373 Manuel Lastra.

**CARDENAS Y CORRALES SE** alquila amplio local Cárdenas 2 y Corrales 6, 8 y 10, salida por dos calles, propio para almacén, establecimiento o industria. Informan: Cienfuegos 24. Telf. A-7739

**—ATENCION! ALQUILO NAVE PROPIA** para comercio o industria, 10 ppr 35, en Lamparilla 62, entre Villegas y Aguacate. Verse a todas horas. Informes: bodega. Telf. M-5172.

**LOCAL PARA ESTABLECIMIENTO,** se alquila toda la esquina o la mitad en $34.00 o en $17.00 Santa Catalina y D-Strampes, Reparto Mendoza Informan F-5040 de 3 a 6 Lunes a Viernes.

# ALQUILERES

## 85 NAVES - LOCALES

**NAVE CON 500 MTS. ACABADA DE** reparar. Precio módico. Guasabacoa esquina a Arango. Inf. Teléfono U-3000.

**AVISO: SE ALQUILA UN HERMOSO** frente, propio para bodega o cualquier otra industria, San Lázaro 2[illegible]. La encargada en los altos.

**SE ALQUILA LA ESQUINA DE INFANZÓN** y Juana Alonso, en Luyanó propia para bodega, puesto, fonda, tintorería o depósito, se da contrato Informes: Teléfono M-3973

**ALQUILO LOCAL ESPACIOSO,** grandes comodidades, propio colegio, almacén etc. Verse a todas horas, antigua estación Policía Luyanó, Calzada Luyanó 12 al 16 B (Puente Alcoy) Informan teléfono I-5479 Dr. Fernánez.

**SE ALQUILA UNA NAVE NUEVA,** de azotea, 850 metros, Márques y Manila, entrada por dos calles, media cuadra de la Calzada del Cerro y una del Paradero. Informes: Manila Nro. 314

**LOCAL CON VIDRIERAS MODERNAS,** armatostes, 6 años contrato. Informes: M. Rico, Plaza del Polvorín frente al Sevilla.

**COMPOSTELA 47, CASI ESQUINA A** O-Reilly, local propio pequeño comercio. Llave e informes: vidriera café enfrente.

**CON FACIL SALIDA PARA LA CARRETERA** Central y cerca del Mercado Unico, se alquila propio para almacén o comercio, un gran salón sin columnas y dos habitaciones con baño intercalado y cocina, con una superficie de 254 metros cuadrados, en Monte 485, casi esquina a Tejas. Puede verse, de 8 a. m. a 6 p. m. Informes farmacia de Monte 493. Telf. F-5803.

**SE ALQUILAN DOS LOCALES PARA** comercio en la calle Zanja [illegible] entre Gervasio y Escobar.

**SE ALQUILA UN AMPLIO LOCAL** o se vende un negocio produciendo. Informes: Obispo No. 49 casi esquina a Cuba. Telf. M-1131.

## 87 HABANA

**SE ALQUILAS LOS ALTOS CIENFUEGOS** Letra B, esquina Apodaca, 3 cuartos grandes, sala grande y comedor baño moderno, llave letra A bajos, informan Telf. U-6829

**SE ALQUILA LAGUNAS 6, BAJOS** casi esquina Galiano, sala, 3 habitaciones, baño, comedor, cocina y patio Informan Muralla 98, departamento 107, entre Cristo y Bernaza.

**EN LEALTAD 49, CASI ESQUINA A** Virtudes, se alquilan los altos con 3 habitaciones, sala, saleta, un cuarto alto y baño intercalado, renta $50.00. Informes: U-1417, Ayestarán y Piñera. Agua abundante.

**SE ALQUILA, PISO DE ESQUINA,** Angeles y Estrella. Mueblería Ruisánchez. Teléfono M-2024.

**PROXIMA A QUEDAR VACIA SE** alquila una casa en Desagüe 1[illegible] con 4 habitaciones, baño intercalado, sala, saleta y comedor. Precio muy bajo. Informes M-8873.

**MARINA 54, BAJOS.**

Frente al Parque Maceo: Sala, recibidor, comedor, 3 habitaciones, lujoso baño intercalado; Llaves en la misma de 3 a 6. Informes Teléfono A-6[illegible] O-Reilly No. 19.

**SE ALQUILA LA PLANTA ALTA Y** baja de la casa acabada de construir San Carlos B entre Estrella y Maloja al fondo Sanidad, Sala, comedor, [illegible] cuartos, baño intercalado, cocina $35.00 verse de 9 a 12 y de 2 a 6 p. m.

**SE ALQUILA EL 2do. PISO DE LA** casa Escobar 63 compuesto de sala, recibidor, tres cuartos, comedor al fondo y baño intercalado en colores, informes en el primer piso.

**HABANA 200, ENTRE JESUS MARÍA** y Merced. Alquila Magníficos altos a familia particular, no se alquila para subarrendar habitaciones. Informes en la misma. Teléfono I-6738

**SE ALQUILA AGUILA 157 UNA CASA** frente a la calle, las llaves la encargada. Departamento Nro. 2 bajos. Dueño: Octava 411. Lawton.

**SE ALQUILAN LOS ALTOS DE FIGURAS** Nro. 47 con tres habitaciones y demás comodidades. Informan teléfono I-6586

**SE ALQUILAN LOS ALTOS DE CAMPANARIO** número 7, entre San Lázaro y Lagunas. Se componen de recibidor, sala, cuatro habitaciones, cuarto de baño intercalado completo, saleta de comer al fondo, cocina de gas habitación para ciados con su servicio anexo y una habitación en la azotea con su cuarto de baño completo. Informan en la misma, de 8 a [illegible] y de 1 a 5.

**HOSPITAL 258, BAJOS**

Se alquila moderna casa, entre Jovellar y San Lázaro, con sala, recibidor, cuatro cuartos, baño intercalado moderno, comedor, cocina, cuarto y servicio de criados. Precio: 40 pesos. Llaves en los altos. Informes: Telf. A-8980. De 11 a 12, edificio Western Union, Obispo y Habana, departamento 606.

**VEDADO: SE ALQUILA EN 50 PESOS,** planta baja, única. Calle [illegible] entre 25 y 27: sala, tres habitaciones, comedor, baño y demás servicios. También traspatio: M-6204. J. Pres[illegible]

**SE ALQUILAN LOS FRESCOS Y MODERNOS** altos de Escobar 66, entre Concordia y Virtudes. La llave en los bajos. Informes: F-2078.

**INDUSTRIA 15, ALTOS: SALA, RECIBIDOR,** tres cuartos bajos, baño intercalado, comedor al fondo, cocina, cuarto de criados. En la azotea: tres habitaciones, baño y terraza. Fresco. $60.00. Dos meses en fondo. La llave en los bajos. Informes: I-[illegible] Dr. Arango.

**JOVELLAR 319, ALTOS: SALA, TRES** habitaciones, baño intercalado, comedor, cocina, cuarto y servicio de criados. Llave en los bajos. Informes: X-1364.

**SE ALQUILAN LOS MODERNOS** altos, Salud 128, cuadra y media de Belascoaín. Compuestos de sala, comedor, tres habitaciones, baño intercalado. Informes: San Rafael [illegible] Telf. U-6867.

**CARDENAS 31, MODERNA: $37.00** $25.00, bajos y tercer pisos, acabada de pintar, propia para matrimonio sin niños. Llave y dueño: segundo piso.

**MAZON 31, ENTRE VALLE Y SAN** José, altos: sala, tres cuartos, baño, comedor y cocina. Informes: Bufete de Arellano: M-3936.

# FOLLETIN 61

## LA GLORIA DE CLEMENTINA

**Por ALEJANDRO FRIAS GIRAUD**

**De venta en la «Casa Wilson» Obispo No. 52.—Tel. M-3850.**

vuelto, sin miramiento alguno, a Bimbo, y le hacía ejecutar varias habilidades. Daba la pata y se sentaba sobre las traseras y, mientras lo realizaba, bostezaba en actitud de aburrimiento. En esta última postura, Sheila se sentó sobre sus piernecitas, puso sus brazos hacia delante y bostezó también. Luego colocó a Pinkie, sentado sobre los cuartos traseros, enfrente del perro. Por último miró a su nuevo tío.

—Hazlo tú también. Y así todos lo haremos.

—¡Dios me coja confesado!—dijo el despavorido caballero.—Yo... yo no puedo hacer eso.

—¿Por qué no?

—Porque soy demasiado viejo.

La pequeña, de momento, pareció satisfecha con la razón y reanudó su juego con Bimbo. Después del bostezo, el perro hizo muecas y mostró los dientes con perruna fatuidad y la lengua roja que le colgaba fuera por un lado de la boca. Sheila sacó su lengüecilla roja, en cómica imitación.

—No muevas el rabo, Bimbo. Eso no vale, porque yo no tengo rabo. ¿Por qué no tengo yo rabo, tío Ef... Ef... tío Efín?

—Porque tú eres una niñita y no un perro.

En aquel momento el gato de pelo corto, perdiendo el equilibrio, cayó hacia adelante.

—¡Válgame el diablo!—exclamó la nena.—Estás demasiado viejo, Pinkie.

—Sheila —dijo Quixtus, dándose cuenta, atemorizado, de su responsabilidad.—Ven aquí.

Con admirable docilidad, Sheila se levantó y le puso una manita en la rodilla. Bimbo, comprendiendo que le libraban del fastidioso oficio de juglar, echóse boca arriba y se puso a gruñirles, dichoso, a las pulgas.

—No debes decir «válgame el diablo», querida mía.

—¿Por qué no?

Hay respuestas instintivas en las personas mayores, como hay preguntas instintivas en los niños.

—Las personas mayores pueden decir cosas que las nenitas no las deben decir..., lo mismo que las personas mayores se pueden acostar más tarde que las niñas pequeñas.

Sheila le miró con franca gravedad.

—Ya lo sé. Papaíto dice «maldición», pero yo no debo decirlo. Yo nunca lo digo. Punkie lo dijo una vez y yo lo metí en un agujero negro, muy negro, por veinte millones de años. Bueno: no fueron veinte millones de años, ¿sabes tú?..., fueron sólo diez minutos..., pero Pinkie creyó que fueron veinte millones.

—Debió de tener mucho miedo—observó Quixtus, involuntariamente..., y el eco de sus palabras, al pasar por sus labios, sonó extraño a sus oídos.

—Y se volvió completamente blanco—siguió Sheila y levantó el deforme animal.—No volvió nunca a ser lo que era. ¡Míralo!

—Y también perdió el bigote de un lado—manifestó Quixtus, que inspeccionaba a la bestezuela suspendida a dos pulgadas de sus narices.

—¡Oh, no!—contestó la pequeña, enredándosele a Quixtus entre las piernas del modo más complicado.—Pinkie era una hermosa princesa que estaba destinada a poseer un día una corona y un vestido color de rosa y una espada de oro. Un hada perversa la hizo convertirse en gato. Y el hada perversa, que tiene la forma de una rata grande, más grande que veinte millones y billones y billones de cosas, fué la que se le comió el bigote. Papaíto me lo dijo a mí.

Quixtus no podía seguir aquellos trascendentales vuelos de encantamientos. Pero tenía él que darle alguna respuesta, ya que la niñita le miraba fijamente a los ojos en demanda de explicación. Con gran sorpresa suya, se encontró Quixtus explicándole a la niña que él abrigaba la esperanza de que cuando Pinkie volviera a su verdadero ser y estado, la pérdida del medio bigote no afectaría a su belleza. Sheila le explicó que la princesa, cuando era princesa, no tenía bigotes, por lo cual no había habido mal ninguno. Pero el hada perversa, en forma de rata, quiso arrancarle la nariz de un mordisco a Pinkie, con lo que la habría dejado muy fea; pero Pinkie estaba protegida por un hada buena, y en el momento en que el hada mala le iba a arrancar de un bocado la nariz, el hada buena volcó un pote de pimienta, y el hada mala estornudó y pudo solamente comérsele medio bigote.

—Fué una suerte para Pinkie—convino Quixtus.

—Una gran suerte—afirmó Sheila.

La pequeña se colocó delante de Quixtus, sosteniéndose en una pierna y balanceando la otra en el aire. La conversación cesó. Quixtus se encontraba con la lengua atada. No se le ocurrían más que observaciones tontas, que desechaba él por no considerarlas adecuadas a la comprensión de una criatura de cinco años. Mecánicamente hundió los dedos en los sedosos cabellos de la muchachita. Entonces surgió la eterna demanda de la infancia.

—Cuéntame un cuento.

—¡Virgen santa!—exclamó.— Me parece que no sé ninguno.

—Tú debes saber el de Caperucita Roja—le observó ella, con aire de seguridad.

—Quizás lo sepa. Creo que lo sé—dijo Quixtus. Y se asió desesperado a un último argumento:—¿Pero para qué te lo voy a contar, si tú ya lo sabes?

Sheila salió corriendo, cogió en brazos el zarandeado gato y, calmosamente, se estableció sobre las rodillas de Quixtus. Bimbo, despreciado, lanzó un regaño quejumbroso, y, enroscándose cabeza con rabo, cayó en moroso letargo.

—Cuéntaselo a Pinkie. Es tonto, y siempre se olvida de los cuentos. Ahora, empieza.

Quixtus hizo de tripas corazón y, desesperado, se anzó por fin:

—Había una vez un lobo que se comió a la abuela de Caperucita Roja.

—No, no es así—Corrigió Sheila.—Había una vez una muchachita muy buena que vivía con su abuelita. Así es como es.

Quixtus comenzó a dar tropezónes. Quien nunca le haya contado un cuento a un niño y no haya sabido de la Caperucita Roja por lo menos en treinta y cinco años, ¡que pruebe de narrar su trágica historia! Quixtus, además, había de contársela a una maestra experta en cuentos, empresa no poco temible. Al fin y al cabo, con ayuda de la pequeña salió con bien de la empresa. El que evidentemente no sacó nada en claro de la narración fué Pinkie, que miraba a Efraín con sus ojos de cuentas de cristal. Apretado por el diafragma por su joven protectora, emitió el gato un ronquido angustioso.

—Pinkie te dice «gracias»—advirtió Sheila.

—¿Y tú qué dices?—preguntó el desatinado caballero.

Lo que había sido lo bastante bueno para merecer las gracias de Pinkie, no lo había sido para merecer las de Sheila. Además, tal como fueron las cosas, Sheila había contado la mitad de la historia. Con delicada diplomacia había sostenido una situación difícil. Los ojos se le llenaron de lágrimas.

—¡Virgen Santísima!—murmuró Quixtus, aterrorizado.—Va a llorar. ¿Qué puedo hacer yo?

Su ingenio acudió presto en su ayuda. Se acordó de una conferencia que había dado recientemente en la sección folklórica del Congreso Antropológico.

—¿Te gustaría, mi amor, que te contara una historia acerca de los aborígenes de Papua?

Los ojos de la chiquilla se [illegible]. Pegó aún más su cuerpecito al de Quixtus.

—Cuéntamela.

Y Quixtus comenzó una historia de serpientes y tigres y muchachos lustrosos de piel cobriza, [illegible] conocía los sucesos de la narración folklórica, gradualmente creció su propio interés, y sin darse él cuenta, se descubrió un nuevo talento [illegible] la narración pintoresca. Un [illegible] trajo a otro. Se olvidó de sí mismo, de sus entuertos, y patéticamente se esforzó por interesar a su auditorio, a cuya juvenil imaginación explicaba los misterios y costumbres [illegible]

M.E.C.D. 2016

# ALQUILERES

## HABANA

**...LLAR ESQUINA A HOSPITAL,** ... «Sarraín». Se alquilan con ... fondo, dos casas de sa... comedor, tres cuartos y baño in... completo, en el tercero y ... pisos. Hay elevador.

**...ZA 38, BAJOS, SALA, ANTE-** ... 3 cuartos grandes, uno chico, ... cocina, baño, próximo S. O. P. ... Colegio Belén, llaves en ... dueño 16 Nro. 56, Vedado ... 35 pesos.

**...ILO LOS ALTOS, PISO PRIN-** ... Manrique 51, entre Neptuno ... Concordia. Compuestos de sala, 3 ... baño intercalado, comedor al ... cocina y servicio de criados. ... F-7291.

**SE ALQUILA**

... piso de la casa Neptuno nú... esquina a Consulado. Infor... Juan Barreiro, Aguila 52, altos.

**...ALQUILAN LOS ALTOS DE** ... Compostela 13, precio: $35.00. In... FO-1719 y FO-1480

**...NO 342 INFANTA Y BASA-** ... bajos, sala, saleta, comedor, ... habitaciones, pequeño garage, ... patio. Infórmese J 411, ... de 2 a 4 $50.00

**...ALQUILA CUBA 38. ESQUI-** ... Chacón, un hermoso alto. ... comedor, 3 cuartos, $38.00. ... Telfs. F-7556 y M-4754

**OMOA 14 A**

... Romay y Fernandina, sala, ... cuatro cuartos, cocina y ser... sanitarios $23 A una cuadra ... Llave e informes: Omoa 14 ... M-2225

**...ALQUILAN CASAS ESTRELLA** ... bajos, y 1er. piso Merced 28, ... y Cuba 112, 2o izquierda en... Cada una tiene sala, 3 habi... baño intercalado, comedor, ... y servicios criados. Merced ... saleta y 2 patios y Cu... recibidor, a $40.00 y Estrella ... $45.00, 2 meses en fondo ... de 1 a 5 p.m. Informan: Bu... Fernández y Cuadrado, O-Rei... altos. M-2602

**...ILAMOS CASA MISION 90 EN-** ... Aguila y Angeles. Tiene sala, ... 3 habitaciones, cocina y patio. ... Bufete de Fernández y Cua ... O-Reilly 26, altos M-2602

**...ALQUILA: CORRALES 230 AL-** ... entre Belascoaín y Rastro, ... sala, comedor, tres habita... baño y cocina. Informan: Bu... Fernández y Cuadrado. O-Reilly ... M-2602

**...REILLY 82 ESQUINA A VILLE-** ... se alquila el 1er piso por Ville... Informan I-3181

**...QUILO MODERNO PISO ALTO EN** ... Neptuno 164 entre Escobar y Gerva... Tiene terraza, sala, recibidor, tres ... habitaciones, baño intercalado, come... cocina y cuarto y servicios de ... Llave bajos. Informes: Empe... 48.

**SE ALQUILA**

... Infanta Nro. 109, altos entre San ... y Valle. Recibidor, sala, terra... tres cuartos, baño, comedor, co... y cuarto criados con servicio in... dependiente, llave bajos. informan: ... 2537

**...QUILO: ANIMAS NUMERO 101,** ... entre Manrique y San Nicolás: 100 ... zaguán, sala, saleta, comedor, ... cuartos, baño, cocina, servicio de ... cuarto de desahogo, azotea, ... y servicios de criados. Obispo ... M-6917.

**...LAZARO NUMERO 206, BAJOS,** ... entre San Nicolás y Galiano: $55.00, ... comedor, 3 habitaciones, baño, ... cuarto y servicio de criados ... The Trust Company of Cuba, ... número 53: M-6917.

**...RAFAEL 263 ENTRE INFANTA** ... y Basarrate, modernos bajos sa... comedor, tres habitaciones, baño ... cocina, servicio criados. ... Infanta 32, altos.

**...OBAR 27, BAJOS, SE ALQUI-** ... sala, saleta, cuatro cuartos, ba... intercalado, comedor, cocina, pa... y traspatio. Llave en la misma ... Lamparilla 9.

**NEPTUNO Y CAMPANARIO**

...TUNO 101½, se alquila un pri... piso compuesto de sala, come... cuatro habitaciones y buenos ... sanitarios. Precio: $65.00. ... Sr. Quiñones, Peletería Ver...

**...QUILO MARQUES GONZALEZ Y** ... Estrella, altos y bajos, llaves en ... González 54 A Encargado.

**...ALQUILA ACABADA DE REFOR-** ... la espaciosa y ventilada plan... de Consulado 78, entre Refu... y Colón. Informes en la misma, ... y media a 6 p. m.

**...ALQUILAN LOS BAJOS DE CRIS-** ... 17, tres cuartos, patio y traspa... La llave en los altos.

**...CEPCION DE LA VALLA NU-** ... 24, entre Campanario y Leal... altos: $34.00, con sala, saleta, 3 ... habitaciones, baño y cocina. The ... Trust Company of Cuba, Obispo nú... 53: M-6917.

**...00 SAN MIGUEL NUMERO 179-A.** ... bajos, entre Oquendo y Soledad: sa... comedor, 3 cuartos, baño interca... cocina, cuarto y servicio de cria... Informes: Obispo 53: M-6917.

**...ALQUILAN LOS BONITOS Y** ... ventilados altos de la casa San Lá... número 137, esquina a Basarrate.

**...QUILO: SAN RAFAEL 42, AL LA-** ... del Ten Cent, altos. Compuestos ... terraza, sala, recibidor, cuatro ha... baño intercalado, comedor ... fondo, habitación y servicios de ... cocina, closet en todas las ... y agua por motor. Se ... ver de 8 a 12 y de 1 a 5. In... Cuba 52: M-9250. Precio: 50

**...QUILO BAJOS: ANIMAS 153, EN-** ... Gervasio y Belascoaín. Compues... de sala, antesala, tres habitacio... baño intercalado, comedor al fon... habitación y servicio de criados, ... patio y traspatio. Informan ... misma: M-9250. Precio: 45 pe...

**...GAREÑO 6, ALTOS, FRENTE A** ... clínica Fortún-Souza, una cua... Carlos III y Ayestarán. Lujosa ... terraza, sala, tres amplias ha... baño intercalado, comedor, ... cuarto y servicio de criados. Muy ... La llave en la esquina, «El ... Espejo»: U-1428.

**SE ALQUILAN**

Frescos y ventilados departamentos ... Campanario 152 y 154, entre Reina ... Salud. Informa el encargado. Pre... $18.00.

Calle 19 número 458, altos, entre E. ... moderna, comedor, sala cocina, ... servicio de criados, cuatro ha... garage y baño. La llave al ... Precio: $70.00.

Calle 12 número 208, altos, entre ... Línea y Once: comedor, sala, cocina, ... servicio de criados tres ha... y baño. La llave al lado. ... $49.00.

Frescos y ventilados departamentos ... Diez de Octubre 58 y 60, entre ... y A. Ramírez. Informa la en... cargada. Precios: $13.00 y $14.00.

Frescos y ventilados departamentos ... Requena número 16, entre Carlos ... y Ayestarán. Informa el encar... Precio: $18.00.

**...ARA MAS INFORMES: DIRI-...RSE A THE NATIONAL CITY ...ANK OF NEW YORK. DE-...ARTAMENTO DE ADMINIS-TRACION DE BIENES. TELEFONO A-9897**

**...COBAR 27, ALTOS, SE ALQUILAN** ... sala, saleta, cuatro cuartos, baño, ... comedor y cocina. Llave en los ba... e informes Lamparilla 9.

# ALQUILERES

## 87 HABANA

**$55.00: MALECON NUMERO 6-A. EN-** tre Cárcel y Prado: sala, recibidor, 4 cuartos, comedor, baño, cocina, cuarto y servicio de criados. Informes: Obispo 53, The Trust Company of Cuba.

**REVILLAGIGEDO 121-D., 123, ESQUI-** na a Alcantarilla: $25.00, sala, comedor, 3 cuartos, baño y cocina. Informes: The Trust Company of Cuba, Obispo 53: M-6917.

**MARINA 54, BAJOS**

Frente al parque Maceo: sala, recibidor, comedor, 3 habitaciones, lujoso baño intercalado. Llaves en la misma, de 3 a 6. Informes: Telf. A-6318, O-Reilly núm. 19.

**$20 SE ALQUILAN LOS ALTOS DE** Manrique 196, tres cuadras de Reina, a la brisa, para un matrimonio. Puede verse de 9 a 11 y de 4 a 6.

**ALQUILO FERNANDINA No. 72 AL-** tos. Sala, saleta, comedor, tres habitaciones, baño intercalado, cocina y patio. Informan M-1420.

**SE ALQUILAN LOS ALTOS DE** Campanario No. 7 entre San Lázaro y Laguna. Se componen de recibidor, sala, cuatro habitaciones, cuarto intercalado de baño completo, saleta de comer al fondo, cocina de gas, habitación para cuadros con su servicio anexo y una habitación en la azotea con su cuarto de baño completo. Informan en la misma de 8 a 11 y de 1 a 5.

**SE ALQUILAN LOS BONITOS Y** frescos altos, Neptuno 99, entre Manrique y Campanario: hermosa sala y antesala, tres habitaciones, galería, baño, cocina y un departamento con servicio en la azotea. Informes: en la misma, de 9 a 12 y de 3 a 6.

**SE ALQUILA LA CASA DE MALE-** cón entre Galiano y Blanco. Informar: M-9013.

**SE ALQUILA CASA ESCOBAR Nro.** 171 2o piso, moderna $27.00. Informan teléfono U-6449 García.

**SE ALQUILA EN ANGELES 52 DOS** posesiones altas, vista a la calle, tienen todo el frente de la casa. Informan en la misma todas horas.

**EN $38.00, SE ALQUILAN LOS MO-** dernos y frescos altos, San José número 124-E., entre Lucena y Marqués González, acabados de pintar; sala, recibidor, tres habitaciones, saleta corrida, baño completo, cocina de gas, calentador, cuarto y servicio de criados. Llaves en el puesto de frutas, esquina a Marqués González. Informes: Francisco Torres, Aguiar número 65. Teléfono A-7830.

**CASAS DE GRAN LUJO PARA PERSONAS DE GUSTO**

En 34 pesos se alquila la fresca y ventilada casa baja, sin altos, calle Agustín Alvarez número 26, entre Marqués González y Oquendo, a dos cuadras de la Secretaría de Justicia y de la Calzada de Belascoaín, con abundante agua: sala, saleta corrida, tres habitaciones, baño intercalado, cocina preparada para gas y carbón, calentador, lavaderos y y servicio de criados. Toma-corriente para radio refrigerador, teléfono, etc. Llaves en el número 10. Informes: Francisco Torres, Aguiar núm. 65. Telf. A-7830

**SE ALQUILA: SAN RAFAEL 153,** altos modernos: sala, saleta, tres habitaciones, baño intercalado moderno, entre Hospital y Espada. Informan: U-5371, ferretería, Belascoaín y San Rafael. Llaves bodega esquina a Hospital.

## 88 VEDADO

**EDIFICIO «BIARRITZ», CALZADA** y J. Vedado alquilo moderno piso alto, sala, comedor 7 cuartos, baño etc. Exígense referencias.

**A DOS CUADRAS DEL COLEGIO** Alemán, calle Seis número 511, entre 21 y 23, frescos altos compuestos 5 dormitorios, sala, comedor, cuarto y servicio de criados. La llave enfrente Nro. 522 bajos.

**VEDADO. ALQUILO HERMOSOS AL-** tos calle C 353, entre 15 y 17, a una cuadra colegio La Salle, terraza, sala, comedor, cuatro cuartos, baño, cocina, cuarto y servicio de criados. Informes F1-7101.

**SE ALQUILA CASA ACABADA DE** fabricar, en la calle B. número 655, altos, entre 27 y 29, Vedado, con las siguientes comodidades: terraza, sala, biblioteca, hall, cuatro habitaciones, dos baños modernísimos, comedor, pantry, cocina cuartos y servicio de criados. Informes en la casa, de 2 a 6 p. m., o al lado.

**ALQUILO AMUEBLADA, PRECIOSA** y moderna casita: jardín, portal, sala, cuarto, comedor, etc., en lo mejor del Vedado. Calle Diez número 409, entre 17 y 19, de 2 a 9 p. m.

**ALQUILO ESQUINA, LINEA Y N.,** hermoso chalet: 5 habitaciones, 3 baños, sala, biblioteca, hall, comedor, pantry, cocina, cuarto y servicio de criados y garage. Informes: N. número 155, entre 17 y 19. Vedado.

**CALLE ONCE NUMERO 151, VEDA-** do, casi esquina a L., altos modernos: baño lujoso, 3 cuartos, sala, comedor, cocina, cuarto y servicio de criados y garage. Llaves al fondo: L. núm. 106. Telf. F-2124.

**CALLE ONCE NUMERO 153, CASI** esquina a L., Vedado, moderna residencia: jardín, portal, sala, amplio comedor, 3 grandes habitaciones, 2 baños de lujo en colores, closets, cocina, pantry, cuarto y servicio de criados, garage y cuarto de chofer, lavadero y patio. Llaves al fondo, en I, número 106. Informes: F-2124.

**EN EL MODERNO EDIFICIO DE J** y Calzada, alquilo fresquísimo apartamento en el último piso con hermosa vista y toda clase de comodidades. Informes por F-5368

**$65.00 ALTOS A LA BRISA SIN** otra fabricación en sus costados, sala, recibidor, 4 cuartos y uno de criados con servicios, terraza, comedor grande, baño completo, lavadero, garage con entrada independiente de los bajos, agua abundante. Visible solamente de 4 a 6 por estar aún ocupada, sólo se enseña al interesado. Calle B 608 entre 25 y 27, Vedado. Informes F-2225.

**SE ALQUILA EN 50 PESOS, LOS**

bajos de la casa Paseo número 461, entre 19 y 21, Vedado. Compuesto de jardín, portal, sala, recibidor, tres habitaciones, comedor al fondo, baño intercalado, cuarto y servicio de criados. Informes: The National City Bank of New York, O-Reilly y Compostela.

**ALQUILO CHALET DE DOS PLAN-** tas, con cuatro habitaciones, garage, etc. Calle 19, esquina a 26, Vedado. Puede verse de 2 a 6. Precio: $70.00.

**LUGAREÑO 6, ALTOS, FRENTE A** la clínica Fortún Souza, una cuadra Carlos III y Ayestarán. Lujosa casa: terraza, sala, tres amplias habitaciones, baño intercalado, comedor, etc., cuarto y servicio de criados. Muy fresca. La llave en la esquina, «El Espejo»: U-1428.

**SE ALQUILA EN $15.00, UNA CA-** sita de sala, comedor, una habitación, cocina y baño, en Segunda, reparto Palatino. Rutas 16 y 17, por la puerta. Más informes: Telf. M-4552.

**SE ALQUILAN LOS ALTOS DE M.** número 58, entre 11 y 13, Vedado. Compuestos de recibidor, sala, comedor, 5 amplias habitaciones y baño intercalado. La llave en el fondo.

**SE ALQUILAN ALTOS, 27 Y B, CON** sala, comedor, tres habitaciones, baño, cocina y cuarto de criados. Informan: M-1454

**EN $40.00 SE ALQUILAN LOS MO-** dernos y frescos altos, calle Diez número 197, entre 19 y 21 Vedado, acabado de pintar, sala, tres habitaciones, saleta, cocina de gas, calentador, baño completo y servicio de criados. Llaves en la msma. Informes: Francisco Torres, Edificio «Pedroso», Aguiar No. 65. Telf. A-7830.

**VEDADO. ALQUILO CALLE 21 No.** 961 entre 8 y 10 esquina Crecherie altos, con tres cuartos más uno en azotea con servicio, $34.

# ALQUILERES

## 88 VEDADO

**EDIFICIO RIVERSIDE. PISOS IN-** dependientes, muy frescos, vista río mar, sala, dos tres cuartos, baño intercalado, comedor fondo. Garage 15, 18 y 25 pesos. 17 esquina 26 Vedado.

**CALLE SEIS NUMERO 311, ENTRE** 13 y 15, Vedado: $40.00, jardín, portal, sala, comedor, 3 cuartos, baño cocina, cuarto y servicio de criados y patio. Informes: The Trust Company of Cuba Obispo 53: M-6917.

**ALQUILO: CALLE SEIS NUMERO** 309, entre 13 y 15, Vedado: portal, sala, comedor, 3 cuartos, baño, cocina, cuarto, servicio de criados y patio: $40.00. Informes: The Trust Company of uba, Obispo 53: M-6917.

**SE ALQUILA EL CHALET DE J. NU-** mero 158, entre 9 y 11: terraza, sala, recibidor, hall, 4 cuartos, dos baños intercalados comedor, cocina, antry cuarto y servicio de criados, hermoso patio con tres garages y 4 cuartos de criados con servicios. Puede verse: de 8 a. m. a 1 p. m. Telf. M-7011.

**CALLE 15 Y 20, VEDADO. APARTA-** mento alto. Sala, recibidor, comedor, habitación, grandes closets, lujoso baño y cocina. Verse todas horas. Informes: F-3308.

**CALLE 21 NUMERO 259, BAJOS, EN-** tre J. e I. $34.00: jardín, portal, sala, comedor, dos habitaciones, baño, cocina y patio. The Trust Company of Cuba. Obispo 53: M-6917.

**VEDADO: SE ALQUILAN MODER-** nos y frescos altos, en calle 21 número 1059, entre 12 y 14; sala, comedor, tres dormitorios, hall, baño completo, cocina, cuarto y servicio de criados. Llaves en los bajos. Informes: Obispo 16.

**VEDADO: J 457 23 Y 23, ALQUILO** altos decorados, sala, recibidor, cuatro cuartos dos baños, garage. Informan en los majos.

**VEDADO: 23. Y A., RESIDENCIA** particular, se alquilan habitaciones y apartamentos con baños o sin ellos, con todo servicio, para personas de estricta moralidad: F-5798. Hay garage.

**VEDADO, J 457 23 Y 21, ALQUILO** altos decorados, sala, recibidor, cuatro cuartos, dos baños, garage. Informan en los bajos.

**SE ALQUILAN CASAS Y APARTA-** mentos con y sin muebles en el Vedado, Habana y sus repartos. Compramos, vendemos e hipotecamos fincas rústicas y urbanas. Lluria, Metropolitna 213 Telf. M-7078

## 89 CERRO - PALATINO

**ALQUILO HERMOSA CASA CALLE** Primelles 62, casi esquina Velarde, portal, sala, 4 cuartos, recibidor, comedor, cocina, baño patio. Informan en la misma muy barata.

**CASA EN 21 PESOS, SALA, COME-** dor, 3 cuartos, cómoda, fresca, abundante agua, San Cristóbal 16 esquina a Prensa, una cuadra del tranvía del Cerro llaves bodega esquina.

**SE ALQUILA HERMOSA Y MAGNI-** fica casa en la calle de Colón No. 357, moderno, entre Santa Teresa y Daoiz, en el Cerro. Informes: Dr. González. Habana 37, altos Telf. A-7060.

**PRENSA Y VELARDE ALQUILO AL-** tos con sala, saleta, comedor, tres habitaciones, cocina, baño, $15.00, la llave en la bodega. Informan Telf. M-5005

**$18.00 ZARAGOZA NUMERO 35-B.,** altos, entre Manila y Peñón: sala, comedor, cuarto, baño y cocina. Informes: The Trust Company of Cuba, Obispo 53: M-6917.

## 90 MARIANAO - REPARTOS

**A UNA CUADDA DE LA CURVA** Montalvo calle C Nro. 103 entre 12 y 14, Almendares. Portal, sala, dos habtiaciones, baño y buen garage. La llave al lado. Informan M-2734

**SE ALQUILA LUJOSA CASA EN EL** Reparto La Sierra, calle C entre 32 y 34, con siete cuartos, tres baños completos, cocina y pantry, garage y cuarto y servicio criados. La llave en la misma. Informan 12 entre 1a y A. Reparto Almendares.

**SE ALQUILA AL LADO DEL RIO** Almendares, en el Reparto Kohly, de Marianao, un magnífico Club con salones de baile, billares, oficinas, taquillas, gimnasio, cantina, gran cocina, jardines, floor de Basket ball, court de Tennis, cancha de squash y hand ball y desembarcadero al río Almendares Informan: FO-2503, FO-1513 y M-9941.

**ALMENDARES: B. Y 14, CURVA** Montalvo. Se alquilan los altos: portal, sala, comedor, 4 habitaciones, cocina y baño. Llaves en los bajos. Informes: Telf. FO-1996: $26.00.

**REPARTO ALMENDARES: ALQUI-** lo bonita casa, moderna: portal, sala, comedor, tres habitaciones, baño moderno, calentador y patio: $32.00. Llaves al fondo. Calle Primera entre 16 y 18. Telf. F-2568.

**AMUEBLADA EXQUISITAMENTE:** $70.00; si muebles: $45.00. No opine sin ver. Viva como en la gloria, por menos dinero que en el hotel más caro. Todo confort para matrimonio o persona sola, Avenida Once y calle 10, Ampliación de Almendares, de 9 a 12 y de 3 a 6. La llave en los bajos: U-5209.

**SE ALQUILA UN CHALET EN LA**

Sierra, acabado de pintar, calle 9 Nro. 37, entre 8 y 10, sala, recibidor, comedor 4 cuartos, baño intercalado, amplio portal, cocina, cuarto criada, cuarto para lavar y planchar, garage para dos máquinas. Precio: 65 pesos, su dueño: teléfono FO-3356, puede verse de 9 a 11 a.m. y de 1 a 5 p.m.

**AMPLIACION ALMENDARES, JAR-** dín, portal, sala, comedor, tres habitaciones, cuarto servicio de criados, patio y garage. Tres closets. Informes: 18 Nro. 304 Vedado. Teléfono F-5730

**MARIANAO. SE ALQUILA EN SAN** Francisco Nro. 6, Reparto Loma Llave, casa con jardín, portal, sala, dos cuartos, baño intercalado, comedor, cocina, patio y traspatio, a una cuadra de la calzada dos de los carritos. Alquiler: veinte pesos. Otra en quince. Informan en la bodega.

**LA SIERRA CHALET DE 2 PISOS,** fresco y moderno, Diez y Tercera, portal, sala, comedor, cocina, servicios y garage. Arriba: 3 habitaciones y baño. Precio: $45.00. Informan G-404 Vedado. Telf. F-3750

**REPARTO ALMENDARES, AL LADO** de Panadería, la de Aguiar, sala, comedor, 4 habitaciones, doble servicio garage, $30.00 informan en la misma.

**AVENIDA DE ENTRADA AL COUN-** try Club, al dado del bohío, gran chalet lujosamente amueblado y decorado; 4 habitaciones tres baños, gran living-room comedor, hall y pantry; amplios closets, dos cuartos de criados y garage, 6.000 metros de terreno y patio sevilano. Informan: M-1454 y F-3292 y en la misma.

**ALQUILO, MARIANAO, CASA MAM-** postería, $25.000, portal, sala, comedor, 3 cuartos, jardín, patio. Tranvía frente, dos meses fondo. Informan Tel. A-6883

**CALLE E. ENTRE 18 Y FUENTES,** $37.00, dos casas, cada una con sala, tres cuartos, baño comedor, cocina, patio, garage y servicios. Informes, Bufete de Arellano.

**SE ALQUILA LA FINQUITA DE** «Campita», propia para hombres o para Sociedad de Recreo Reparto Almendares, calle 5a entre 12 y 14 Marianao.

**SE ALQUILAN HERMOSOS ALTOS** en la calle 13 y 14 reparto Almendares, con cuatro cuartos, sala, saleta, baño intercalado, comedor cocina y pantry, baño y cuarto para criados. Informan F-3808

## 91 JESUS DEL MONTE - VIBORA

**SE ALQUILA SEGUNDO PISO DIEZ** Octubre esquina Luis Estévez, sala, comedor, tres cuartos, baño intercalado, cuarto criados. Precio: $30.00 llave en los bajos informan U-2373.

# ALQUILERES

## 91 JESUS DEL MONTE - VIBORA

**SANTA IRENE 106, PROXIMO SAN** Indalecio, moderna, dos ventanas, tres habitaciones, comedor fondo, baño completo calentador carbón, agua siempre, veinte y ocho pesos. Llave academia frente F-6515

**ALQUILO CHALET FELIPE POEY** 54 casi esquina a Chaple, sala, saleta, cuatro cuartos, baño completo, cocina gas, 3 salones en el sótano, jardín, portal, precio: $34.00. F-4551.

**SE ALQUILA A VEINTE PASOS** de la Calzada de la Víbora, en el mismo paradero de los tranvías, Calle de Patrocinio Nro. 5, una casa acabada de reformar y modernizar. Tiene portal, sala, comedor, cuatro cuartos muy amplios, precioso baño de lujo en colores, agua caliente, hermosa y moderna cocina, patio y traspatio, baño de criados, etc., en la acera de la brisa. La llave en la botica San Ramón. Precio único: $45. Informes: A-2155 y FO-1005

**VIBORA: JUAN DELGADO Y ES-** trada Palma, se alquilan unos hermosos altos propios para corta familia, frente a la línea de los tranvías. Informes: F-3649.

**SE ALQUILAN LOS ALTOS DE**

Milagros esquina a Párraga, compuestos de sala, recibidor, seis habitaciones, hall, baño, cocina y servicio de criados. La llave en la carbonería. Informes: José Rodríguez, Obispo y Compostela. Telf. M-1804.

**SE ALQUILAN LOS AMPLIOS AL-** tos de Rodríguez número 19, esquina a Fomento: sala, saleta, dos cuartos, cocina, baño y terraza. Una cuadra de la Calzada de Diez de Octubre. Informes: Telf. A-9918.

**SE ALQUILA: $25.00, LA CASA** Freyre de Andrade 63, entre D-Strampes y Figueroa: sala, saleta, tres cuartos y baño intercalado. Informes: M-2938.

**A MEDIA CUADRA DEL PARADE-** ro de la Víbora, piso alto en Patrocinio Nro. 8 con tres habitaciones y demás servicios. Informes: F-5105

**SE ALQUILA LA AMPLIA Y VEN-** tilada casa Luis Estévez Nro. 64, entre Párraga y Felipe Poey, compuesta de jardín, portal, sala, 4 habitaciones, hall, comedor, cocina, baño intercalado y traspatio. Informan la misma.

**$3.000: CALZADA DE MANAGUA NU-** mero 47, compuesta de sala, comedor, 4 cuartos y servicio. Informes: The Trust Company of Cuba, Obispo 53: M-6917.

**MANGOS 3, CERCA CALZALA AL-** quilo bajos 4 cuartos todo servicio 30 pesos altos, 3 cuartos todo servicio 25 pesos. Informes FO-3871

**$65.00 ALQUILASE LOMA DE CHA-** ple, Víbora, lindo chalet, Alfredo Zayas y San Carlos. Bajos: jardín, portal, recibidor, sala, comedor, habitación, cuarto baño, cocina, cuarto de criados y garage. Altos: tres habitaciones cuarto de baño, closet, dos terrazas. Informes en la misma, de 9 a 12 y de 3 a 5, o Carmen 16, Víbora: X-1533.

**DIEZ DE OCTUBRE 71, ALTOS, EN-** tre Tejas y Agua Dulce: terraza, sala, tres amplias habitaciones, baño completo, comedor, cocina y servicio de criados. Acabada de reconstruir. Verse: de 4 a 5: U-1428.

**$30.00 CALZADA DE MANAGUA NU-** mero 67, compuesta de sala, saleta, 4 cuartos y servicios. Informes: The Trust Company of Cuba, Obispo 53: M-6917.

**$33.00 GERTRUDIS NUMERO 3, ES-** quina a Calzada: portal, sala, recibidor, tres cuartos, comedor, baño, patio y cocina, cuarto y servicio de criados. Obispo 53: M-6917.

**SE ALQUILAN LOS ALTOS DE LUZ** número 3, Loma de Chaple, Víbor. Compuestos de terraza, sala, 4 cuartos, 2 baños completos, comedor, cocina, cuarto y servicio de criados, terraza al fondo y lavadero. Llave en los bajos. Informes: Línea 254.

**EN LA LOMA DE CHAPLE, A UNA** cuadra de la Calzada, 2 habitaciones independientes, en altos, con terraza, y servicios muy frescas y tranquilas. Se cambian referencias. Teléfono I-3826

**SE ALQUILA $25.00 MILAGROS 301** esquina Armas, Víbora. Jardín, portal, sala, saleta, tres habitaciones. Informan: U-1941, Neptuno 171 o Suárez 94. Vázquez.

**VIBORA. ALQUILO CASA ARMAS** 26 entre San Mariano y Santa Catalina, portal, sala, dos cuartos, comedor, cocina, servicios, patio. Alquiler: $15.00. Informan la misma. Ramona.

## 92 SANTOS SUAREZ - MENDOZA

**EN $32.00 SE ALQUILA LA COMO-** da casa Paz 219, entre San Bernardino y Zapotes, llaves al lado.

**SE ALQUILA LA CASA DE SERRA-** no No. 74 entre Santos Suárez y Enamorados con sala, saleta, dos cuartos, servicio completo, informan M-5701.

**SE ALQUILA MAYIA RODRIGUEZ** No. 8 Santos Suárez, terraza, sala saleta, tres cuartos, comedor, cocina y demás servicios. Informan en la misma de 8 a 12 y 2 a 6 p. m.

**ALQUILO CASITAS MODERNAS: SA-** la, comedor, dos cuartos, a $10.00 y $20.00, en San Bernardino número 264, entre Serrano y Durege. Informes en la misma. Telf. M-5172.

**SE ALQUILAN LOS ALTOS DE** Juan Delgado y Lacret, con cuatro cuartos y demás comodidades, en 20 pesos. La llave en la botica. Informan: M-8568 y FO-3490.

**MODERNA CASA, EN SAN INDALE-** cio número 356: portal, gran sala, saleta, 4 cuartos, baño intercalado y demás servicios. Llave e informes en la misma, de 1 a 4. Alquiler: 35 pesos.

**SANTA IRENE NUMERO 308: $25.00:** portal, sala, comedor, dos cuartos, baño, cocina y patio. La llave al lado: M-6204. J. Posse.

**VILLA «BERTA»: $50.00, JOHNSON** entre Mayía Rodríguez y La Sola, chalet de 2 plantas, con garage, tres habitaciones, comedor, baño, terraza y demás servicios: M-6204. J. Posse.

**EN LO MAS ALTO DE LA AVENIDA SERRANO**

**ESQUINA A SANTA IRENE**

Jardín, portal, vestíbulo, biblioteca, comedor, pantry y cocina. En los altos: 5 habitaciones y dos baños, garage dos máquinas, 5 habitaciones para servidumbre, lavaderos y servicios. Véalas a todas horas.

**THE TRUST Co. OF CUBA**

**Obispo número 53. Telf. M-6917.**

## 93 LUYANO

**SE ALQUILA LA CASA CALZADA** de Luyanó No. 111 altos. Sala, tres cuartos, cuarto de baño. $25.00. Informan en el bajo.

**EN CASERIO DE LUYANO ENTRA-** da carretera Guanabacoa, se alquila un hermoso local propio para bodega, café o tienda de ropa. Punto inmejorable para comercio. Telf. F-5109.

**AVISO IMPORTANTE: COMPROMI-** so número 310, entre Rosa Enríquez y Benavides, se alquilan apartamentos baratos, muy frescos, independientes, próximos a la Calzada de Luyanó. Véalos, le gustarán.

## 98 ALQUILERES VARIOS

**PLAYA SANTA FE. ALQUILAN 2** casitas 90 pesos por temporada cada una, portal, sala, comedor, 2 habitaciones, cocina, baño. Informan: 117 Ayuntamiento esquina a Peñón, Cerro.

# ALQUILERES

## 98 ALQUILERES VARIOS

**PLAYA GUANABO: ALQUILO DOS** casas mampostería, amuebladas una 2 habitaciones, otra 3 habitaciones, portal, sala, coledor, cocina, por año o temporada de Verano. Informes: I-6550.

**PLAYA HABANA: $1,080 TODA LA** temporada: sala, comedor, tres cuartos, baño completo, cocina y servicio de criados y agua corriente: A-8854.

**PLAYA SANTA FE, ALQUILO CASA** fresca, portal, sala, comedor, cuatro cuartos, cocina y baño, agua corriente, amueblada, frente arenal de la playa, $225 toda la temporada, calle Primera Nro. 63, llave enfrente 64 Informes F-3863

# SE SOLICITAN

## SOLICITUD DE ALQUILERES

**A LOS DUEÑOS DE EDIFICIOS: SE** necesita uno de apartamentos y habitaciones. Se dan las garantías necesarias. No trato con corredores. Informes: Aguila 98, bajos. Preguntar por Urbano, de 5 a 7 p. m.

## 101 PERDIDAS

**PERDIDA: SE HA PERDIDO UN** perro Policía, color gris, típico. Chapa número 41,857, llamado «Boqui». La persona que lo devuelva a su dueño, calle Quinta Avenida y 18, reparto Miramar. Telf. FO-1952. Será gratificado.

**EN LOS ALREDEDORES DE LAS** calles Tercera y Ocho, en La Sierra, se ha extraviado un pulsito de oro, de niña. Se trata de un recuerdo familiar. A la persona que lo devuelva en la misma esquina de Tercera y Ocho, será gratificada.

## 102 AGENCIAS - COLOCACIONES

**«NEPTUNO»: U-3750**

Se facilitan con rapidez: cocineras, criadas, manejadoras, mensajeros, etc. Servidumbre de ambos sexos y razas, con referencias. Neptuno número 206 esquina a Marqués González.

**«LA MATANCERA», A-7740**

Servimos rápidamente: criadas, cocineras y choferes. Toda clase de servidumbre y empleados de ambos sexos, con referencias. Sol número 111, entre Egido y Villegas

**«LA HABANERA» U-1880**

Neptuno 255, esquina a Espada. Servimos con referencias, Criadas, Cocineras, Manejadoras y todas clases de Servidumbres de ambos Sexos. Telf. U-1880.

**AGENCIA DEL VEDADO FERNAN-** dez. Agency 12 y 23 teléfono F-3141 tenemos con recomendaciones, cocineras, 102 reposteras $15, criadas de mano $12 y $15 y gran surtido muchachas del país.

**AGENCIA BEERS: CUANDO SALGA** de la misa de La Catedral, recuerde que esta bien montada oficina tiene siempre lista completa de buen personal, tanto doméstico como para oficina, con referencias investigadas. San Ignacio 16, frente a La Catedral. (Desde 1906): M-7730.

## 103 CRIADAS - CRIADOS

**SOLICITAMOS CRIADA ESPAÑOLA** para la limpieza y ayudar en la cocina. Revillagigedo 29 bajos casi esquina a Apodaca. Teléfono A-5-0082.

**SE SOLICITA UNA JOVEN, PARA** los quehaceres de casa de un matrimonio. Trabajar por horas. Más informes: Aramburo 57, bajos izquierda.

**SE SOLICITA UNA SIRVIENTA ES-** pañola de moralidad de 25 a 30 años para quehaceres de una casa. Sueldo $12.00. Concha número 259 altos

**SE SOLICITA UNA CRIADA PARA** limpieza de cuartos,que tenga referencias. Consulado Nro. 8

**SE SOLICITA UNA CRIADA ME-** diana edad; quehaceres matrimonio solo; no moleste si no sabe trabajar, $8.00, casa y comida. Escobar No. 121 bajos.

**SE SOLICITA UNA MUCHACHA** para la limpieza y quedarse hasta las seis de la tarde. Se piden referencias, Juan Delgado 259, entre Santa Catalina y Milagros, Víbora.

**SE SOLICITA UNA MUCHACHA PA-** ra la limpieza, mediodía. Sueldo: $5.00. Se exigen referencias, Concordia número 35, bajos.

**SOLICITO UNA CRIADA PARA TO-** do el trabajo de una casa chica y de matrimonio solo. Tiene que saber cocinar bien y tener referencias. Que duerma fuera. Aguila 157, altos, departamento 4.

**NECESITO UN CRIADO Y UN CHO-** fer, con referencias. Sueldo: $27.00. También necesito matrimonio para finca, un sereno, un camarero y un jardinero. Informan: Compostela 58, agencia.

## 104 COCINERAS Y COCINEROS

**SE SOLICITA COCINERA DE ME-** diana edad que ayude a otros quehaceres y duerma en la colocación. Sueldo $20.00. Si no tiene referencias no presentarse. Avenida 3a. entre 13 y 14. Ampliación de Almendares Casa nueva

**SE SOLICITA SEÑORA ESPAÑOLA** que sepa cocinar bien y ayude a la limpieza, si no sabe su obligación no se presente, Gloria 72, bodega.

**SOLICITO ESPAÑOLA MEDIANA** edad para cocinar y limpiar a corta familia. Si no cocina bien y no es limpia, no moleste. Sueldo $15. Teléfono FO-3744.

**SE SOLICITA MUCHACHA DE BUE-** na presencia, blanca, para cocinar y limpiar en casa corta familia. Si no sabe cocinar y es pimpia, que no se presente. Sueldo: 12 pesos, Aramburo Nro. 54, 2o piso entre San Lázaro y Jovellar, dormir en casa.

**SOLICITO MUCHACHA ESPAÑOLA** con referencias, para cocinar y limpiar para tres personas. Teléfono: F-4944

**SE SOLICITA UNA MUCHACHA PA-** ra cocinar y limpiar casa pequeña corta familia, sueldo: 18 pesos. Inútil presentarse si no sabe cocinar a la española. Belascoaín 28 2o. Dr.

**SE SOLICITA UNA COCINERA DEL** país, de color, de mediana edad, muy limpia y trabajadora, si no tiene referencias inútil presentarse. Dormir en la colocación. Sueldo: $9. Calle A Nro. 704 entre 29 y Zapata.

**SE SOLICITA UNA MUCHACHA** para cocinar y impiar, matrimonio solo, con referencias. Jesús del Monte 121, altos, moderno.

**SE NECESITA UNA BUENA COCI-** nera y repostera, de mediana edad, española, o del país, de color. Que tenga referencias y duerma en la colocación. Se le paga el viaje. Calle 23 número 909, entre Paseo y Dos. Vedado.

**SE NECESITA UNA CRIADA PARA** cocinar y limpiar a corta familia. Referencias. Dormir colocación. Sueldo: $10.00. Para hablar, de 9 a 3 antes meridiano. San José 93-A, bajos, Habana.

**SE SOLICITA JOVEN ESPAÑOLA** para cocinar y ayudar limpieza a matrimonio solo. Sueldo: $15. Teléfono FO-3910.

**SE SOLICITA UNA COCINERA, PA-** ra cocinar y limpiar a corta familia. Sueldo: 15 pesos. Que duerma en la colocación y traer referencias. Emna número 364, esquina a Fábrica.

**SE SOLICITA UNA COCINERA, PA-** ra cocinar y lavar a un matrimonio. Que tenga referencias y duerma en la colocación. Sueldo: $10.00. Calle 13, entre 16 y 18, Amendares. Telf. FO-3252.

## 105 MANEJADORAS

**SE SOLICITA UNA MANEJADORA** blanca, de mediana edad, educada y de buen carácter, para manejar una niñita. Sueldo: $20.00. Informan F-3067 edificio Santeiro departamento Nro. 1

# SE SOLICITAN

## 109 COSTURERAS - MODISTAS

**SOLICITO SEÑORA PARA TRABA-** jar en casa de costura que sea experta en plisado y dobladillo de ojo, sino, no se presente. Empedrado 31 entre Compostela y Habana.

## 113 OPERARIOS-APRENDICES

**SOLICITO UN MECANICO INFOR-** man de 12 a 2 exclusivamente en Patrocinio 412 entre Juan Delgado y D-Strampes.

## 114 AGENTES - VENDEDORES

**COMPAÑIA AMERICANA ESTABLECIDA**

Solicita diez vendedores activos, que sepan las cuatro reglas, para que ganen más de $5.00 diarios. De 9 y media a 10 y media a. m., Manzana de Gómez 504.

**AGENTES EXPERIMENTADOS EN** suscripciones de revistas y periódicos en español e inglés. Magníficas comisiones. Permanente conexión. Visite, o si está fuera de la ciudad, escriba: edificio La Metropolitana 331.

UN GRAN REMEDIO

**PARA LAS ENCIAS SANGRANTES E INFLAMADAS**

**TUBO CHICO: 10 CTS.**
**TUBO GRANDE: 20 CTS.**
**Fórmula de un dentista-médico**
**De venta en droguerías y farmacias**

**Se solicitan agentes en todos los pueblos de la República, en la Ciudad de La Habana y en el extranjero, con buen margen de utilidades. Las solicitudes de Agencias deben venir acompañadas de 50 centavos en giro postal o en sellos de Correo para remitir muestras de distintos tamaños e instrucciones.**

**Laboratorio del doctor Brunet, San Rafael número 135, altos, entre Belascoaín y Gervasio. Telf. U-3614, Habana.**

**SE SOLICITAN AGENTES VENDE-** dores de radios y refrigeradores, Angeles 13, Telf. M-2024. Ferretería San José, Galiano y San José teléfono A-6880

**AGENTES DESEA IMPORTANTE** corporación norteamericana de crédito en todas ciudades importantes. Personas relacionadas, activas, solventes, podrán obtener 250 dollars de sueldo y comisiones. Escribir correo aéreo. Apartado 2374, México, D.F., (donde radican las oficinas generales para Latino América).

## 115 OFICINISTAS

**ATENCION**

Necesito joven de buen porte y presencia, de 25 a 30 años, que hable inglés, para encargado de establecimiento de ropa hecha de señora. Debe conocer a fondo este giro y tener trato afable. Sueldo: de $75.00 a $100.00 mensuales. Beers, Plaza de La Catedral 16.

## 116 SOCIOS

**COMERCIANTE CON CAPITAL DE-** sea relacionarse con quien tenga buenas comisiones para trabajar por cuenta propia. También compra comisiones. Amargura 47, de 1 a 3, café. Martínez.

## 117 SOLICITUDES VARIAS

**SE SOLICITA UN MATRIMONIO ES-** pañol sin hijos para encargado casa inquilinato con garantías y que sepa mecánica. Informan Amistad 130 altos.

**FACILITAMOS TRABAJO EN CASA** Habana e interior, buena remuneración. Escríbanos: Partido Publish Company. Apartado 843. México, D.F.

**SOLICITAMOS VENDEDORES PARA** el exquisito vino «Orotavi», fabricado de fruta bomba madurada en la mata. Pídala a José Caamaño, Morro y Refugio. Teléfono: A-7729

**SE SOLICITA UNA SOMBRERERA** y una bordadora que desean trabajar independientes. Informan: San Nicolás No. 76, entre Neptuno y San Miguel. Corsetería Herminia.

**YOUNG LADY, UNDER 24, WHITE,** neat and refined. Must speak good English and furnish references: $60.00 a month and trip to New York, also around the world to qualificant. For appointment. Call: M-9787.

**YOUNG MAN, 17 TO 21, FREE TO** travel. High school education, Good references and English required: $60.00 a month and trip to New York, also around the world to qualificant. Call personally at Edificio Metropolitana 331. 8.30 to 10 a. m.

# SE OFRECEN

## 118 CRIADAS-CRIADOS

**SE OFRECE SIRVIENTE ESPAÑOL** acostumbrado a todo servicio fino tiene buenas referencias de casas conocidas M-4665

**SE DESEA COLOCAR UNA MUCHA-** cha española para cuartos. Sabe coser y tiene referencias. Teléfono: I-7320

**MUCHACHA JOVEN DEL CAMPO** se ofrece para criada manejadora o cocinera, sabe de todo, duerme en la colocación: Pregunten por María, Teléfono F-6926 11 y 24 apartamento Nro. 8, Vedado

**DESEA COLOCARSE UN BUEN** criado español, joven experimentado todo servicio fino; y otro para segundo criado, experto jardinero, ayudante cocina, etcétera, sin pretenciones. Tienen referencias. Teléf. M-1959.

**SE DESEA COLOCAR UN JOVEN** cubano, prefiere de mano o mensajero portero, tiene suficientes referencias, informe Tel. M-5206.

**JOVES DECIDIDA BUENAS REFE-** rencias desea colocarse de criada de mano o de cuartos, en la misma una por horas para limpiar o lavar. F-3141.

**CRIADA DE MANO SE SOLICITA** una peninsular en 23 núm. 812, esquina a A., Vedado. 20 pesos y uniformes, referencias. Dormir en la colocación

**SRA. MEDIANA EDAD SE OFRECE** para Sra. de compañía de colegio o particular cuidar anciana o enferma, para guardarropía de clínica, sabe coser lavar y planchar vestidos de seda y atender una casa. Teléfono F-5549.

**DESEA COLOCARSE UNA SEÑORA** española para limpiar y lavar y en la misma una señora de mediana edad española, para cocinar y limpiar, tiene referencias. No le importa ir al campo. FO-5605.

**JOVEN ESPAÑOL SE OFRECE PA-** ra criado de comedor en casa particular ha trabajado en buenas casas, acostumbrado a todo buen servicio, con buenas recomendaciones Teléf. F-6136.

**SE OFRECE JOVEN ESPAÑOL PA-** ra criado, sirve mesa, es práctico en el trabajo, es honrado, cumplidor y sabe tratar personas. Va a los Repartos, tiene buenas referencias de donde ha trabajado, sin muchas pretensiones. Teléfono U-6677.

**SE DESEA COLOCAR UNA SEÑORA** joven española para limpiar o ayudar a la cocina o lavar ropa fina, sabe trabajar por horas o para el día dormir afuera. Teléfono M-7343.

**SE DESEA COLOCAR UNA MUCHA-** cha de criada de mano o de cuartos, sabe servir a la rusa y tiene referencias. Sueldo: no menos de $18.00. Telf. A5-0262.

**SE DESEA COLOCAR EN CASA PAR-** ticular un criado de mediana edad. Sabe servir a la rusa y a la española y plancha ropa de caballero. Lo recomienda la familia con quien estuvo 2 años. Telf. M-4167.

# SE OFRECEN

## 118 CRIADAS-CRIADOS

**SE OFRECE CRIADO ESPAÑOL CON** seis años en una casa y referencias de la misma, sirve a la rusa, entiende de jardín y otros trabajos. Teléfono: F-2617

**SE DESEA COLOCAR UNA MUCHA-** cha española de criada de manos o de cuartos, no le importa planchar ropa fina, sabe trabajar bien, llamen al teléfono I-6361

**SE DESEA COLOCAR UNA JOVEN** de color, de criada de mano. Tiene referencias y sabe cumplir con su obligación. Sueldo: $15.00. Telf. M-4611.

**SE OFRECE UNA BUENA CRIADA** de cuartos, comedor o de mano. También se coloca de manejadora. Tiene magníficas referencias. Informes: Herrera. F-5921.

**BORDADORAS. — SOLICITAN TO-** da clase de bordados a máquina especializadas en monogramas para uniformes y batas sanitarias. Informan en San José Nro. 93, altos, entre Belascoaín y Lucena. Santos Sánchez.

**SE OFRECE UNA JOVEN ESPAÑO-** la, para criada de mano. Sabe servir a la rusa y plancha ropa fina. Tiene referencias y va a los repartos: F-2722.

**DESEA COLOCARSE UN JOVEN** ukraniano para trabajar en casa particular, no teme al trabajo es serio. Jesús María 182, (altos) hotel Franco Steban.

**SE OFRECE JOVEN DEL PAIS PA-** ra dependiente de bodega o de café en la misma otro para mozo de limpieza. Informes: Aguila 231 M-1149

**S DESE COLOCAR UNA MUCHA-** cha para cuartos y comedor. Informan F1-6761

**SE DESEA COLOCAR UN ESPAÑOL,** de criado de mano. Ha trabajado en buenas casas y tiene buenas referencias. Llame: Telf. F-4433.

**DESEA COLOCARSE ESPAÑOLA** para criada de mano o de cuartos, es formal y sabe su obligación, sabe planchar ropa de seda, duerme en la colocación. Informan F-4394.

**SEÑORA DE COLOR DESEA COLO-** carse para limpiar por horas o lavar ropa en su casa, poca familia. tiene referencias. De 9 a 11, teléfono A5-4072

**SE OFRECE CRIADA PARA CUAR-** tos o comedor. Sale a alguna playa o finca y a los repartos. Tiene buenas referencias y sin mayores pretensiones. Informes: Aguila 231. Telf. M-1149.

**SE OFRECE UN JOVEN PARA CRIA-** do, fregador o ayudante de cocina. No tiane mayores pretensiones y trabaja de cualquier cosa. Tiene buenas referencias. Informes: Aguila 231: M-1149.

**SE OFRECE JOVEN JAPONES, DE** criado de mano. Sabe perfectamente sus obligaciones. Tiene buenas referencias. Informes: A-9814.

**SE DESEA COLOCAR UNA JOVEN** española, para el servicio de cuartos o comedor. Sabe lavar ropa de seda, es fina y de buena presencia. Tiene muy buenas referencias. No se coloca menos de $20.00. Telf. I-3971.

**UNA JOVEN DEL CAMPO DESEA** trabajar en casa de moralidad de criada de mano o de cuartos, también una señora de mediana edad, para cocinar a corta familia, dormir fuera. Calle 10 entre 15 y 13 N. 309, Vedado.

**SE OFRECE UNA ESPAÑOLA, PA-** ra criada de mano, cuartos o comedor. Es joven y tiene referencias. Llame: Telf. F-5028. No se coloca menos de 15 a 20 pesos. Si no es así, no llame.

**MATRIMONIO ESPAÑOL JOVEN** desea colocarse, ella para cuartos y él para comedor, los dos saben trabajar con perfección y hacer un servicio fino. Tiene buenas referencias familias conocidas. Telf. X-1961

**SEÑORA BLANCA DE MEDIANA** edad, extranjera, desea limpieza por horas con o sin pequeño lavado de ropa fina. Tiene buenas referencias de cinco años de servicios con familia conocida. Telf. F-5849, de 3 a 5 pasado meridiano.

**ESPAÑOLA CON TIEMPO EN EL** país, se coloca para criada de mano sirve a la rusa, calle C entre Ocho y Diez, La Sierra, dormir en la colocación, no sirvo menos de quince o diez y ocho pesos. Preguntar por Socorro.

## 119 COCINERAS-COCINEROS

**SE OFRECE UN BUEN COCINERO** español, joven y competente, tiene buenas referencias. M-4145.

**SE DESEA COLOCAR UNA SEÑORA** de color para cocina, su teléfono U-7037.

**SE OFRECE ESPAÑOLA PARA CO-** cinar y limpiar a corta familia, es formal y trabajadora, sueldo de 18 pesos en adelante. M-2183.

**SE DESEA COLOCAR UNA ESPA-** ñola de cocinera o para cocinar y limpiar para matrimonio. Sabe cocinar bien y es limpia y trabajadora, entiende de repostería, tiene buenas referencias de las casas donde trabajó. Teléfono FO-2750.

**SE DESEA COLOCAR UN MAESTRO** cocinero asiático, joven, experto en toda clase cocina y reportería, para casa particular. Habla bien español. Tiene referencias de buenas casas. Teléfono M-1959.

**SE OFRECE SOLO PARA LA COCI-** na, buena cocinera repostera madrileña, cocina criolla y española, toda clase platos finos, es limpia, dispuesta tiene referencias. Salud 8, altos, esjuina a Rayo.

**SE DESEA COLOCAR UNA SEÑORA** peninsular para cocinar, cocina a la española y criolla y sabe hacer dulces corrientes. Informan en el teléfono U-7084

**SE DESEA COLOCAR UN COCINE-** ro del país repostero, bien sea huéspedes, particular, establecimiento u hotel Informes Telf. A5-1312

**SE DESEA COLOCAR UNA SEÑORA** del interior, para cocinar. Dormir fuera. Sueldo: $10.00. Llame: Telf. U-2988.

**SE DESEA COLOCAR UNA COCINE-** ra de color, con magníficas referencias, sabe hacer repostería. También es criada de mano. Informes: Herrera. F-5921.

**SE DESEA COLOCAR UNA JOVEN** de color, para cocinar, cocina de todo y hace repostería y plaza, si lo desean. Referencias de casas honorables. Concordia 46, altos, habitación 15, esquina a Manrique.

**SE OFRECE UNA COCINERA DE** color, sabe su oficio. Lo mismo se coloca para criada, o manejar solamente. Tiene referencias. Informes: F-7261.

**SE OFRECE COCINERO CHINO PA-** ra casa particular, cocina española y americana. Dragones 68, San Mar. Referencias.

**SE DESEA COLOCAR UNA ESPA-** ñola, para cocinar, es limpia y trabajadora y sabe de repostería. En la misma, otra muchacha para cuartos o comedor, es limpia y trabajadora. Tienen referencias: FO-2750.

**SE DESEA COLOCAR UNA COCINE-** ra y repostera, ayuda en la limpieza si es corta familia. Duerme en la colocación. No se coloca menos de 15 pesos. Telf. U-9713.

**SE DESEA COLOCAR DE COCINE-** ro. un asiático, sabe cocinar a la criolla y a la americana y repostero, Teléfono M-4568

**COCINERO REPOSTERO ASIATICO** joven, entiende cocina internacional y especialmente varias todas comidas y repostería, tiene referencias de las mejores familias, desea colocarse familia cubana o americana. Informan Telf. M-4850.

**SE OFRECE JOVEN ESPAÑOL PA-** ra ayudante cocina, sirve mesa hace limpieza, reparte cantinas, es honrado, trabajador y limpio, desea hotel o casa comidas, sabe tratar personas, tiene recomendaciones, teléfono U-6677

**SE DESEA COLOCAR UNA SEÑORA** de color, de mediana edad, para cocinar a matrimonio o corta familia. Es honrada. Telf. F-3037, de 8 a 1.

# SE OFRECEN

## 119 COCINERAS-COCINEROS

**DESEA COLOCARSE COCINERA RE-** postera con referencias es de alta cocina especialidad en días de recibo aseo y presentación, cocina en general, postres finos, pasteles y cuanto puedan pedir; a salcochar no. Llame Amistad 136, primer piso frente. Parque Fraternidad.

**SE DESEA COLOCAR UNA JOVEN** de color para cocinar y ayudar a pequeños quehaceres, desea ganar de 15 a 12 pesos, tiene buenas referencias Informan por el Telf. I-7276

**SE DESEA COLOCAR ESPAÑOLA,** para cocinar y limpiar, si es corta familia o de cocinera solamente, trabajadora, honrada. Informan Telf. U-6928

**SE OFRECE UNA COCINERA, PARA** cocinar solo, para cocinar y limpiar, o para criada. Sale a alguna playa o finca y a los repartos. Tiene buenas referencias. Aguila 231. Telf. M-1149.

**DESEA COLOCARSE UN BUEN CO-** cinero de color. Tiene buenas referencias. Telf. M-4668.

**SE DESEA COLOCAR UN MAESTRO** cocinero y repostero, de color, en casa particular, cocina sólo para familia preeminente y de buen gusto. Si no es así, no llame. Tiene recomendaciones. Llamen: Telf. F1-6391. Pregunte por José.

**SE COLOCA UNA COCINERA DE** color, es inglesa, cocina estilo criollo y americano, es repostera. No le importa ir a casa de caballero soltero o señora sola. Sabe hacer plaza. Buenas referencias. Telf. FO-2525.

**SE DESEA COLOCAR UNA SEÑORA** blanca, de mediana edad, del país, para cocinar solo: $15.00; para cocinar y limpiar: $18.00. Informes: 21 entre L. y M.: F-3221. Rosa.

**SE DESEA COLOCAR UNA ESPA-** ñola de cocinera y repostera, hace plaza si es necesario. Tiene buenas referencias. Telf. F-7497, y, en la misma una muchacha española para cuartos. Entiende un poco de costura, o para manejadora. F-7497.

## 120 MANEJADORAS

**DESEA COLOCARSE UNA INGLESA** de color, mediana edad, como para manejadora o cocinera. Tiene mucha práctica y experiencia, con recomendación donde ha trabajado. Cristina F-5642

**SE DESEA COLOCAR UNA JOVEN** de color, para manejar. Tiene buenas referencias y sale a las afueras. Telf. F-7016.

## 123 COSTURERAS-MODISTAS

**SE OFRECE PARA TALLER DE COS-** tura, aprendiza adelantada. Preguntar por Rafaela, Rvillagigedo 151.

**SE OFRECE UNA JOVEN DE PAIS** para coser. Corta y cose por sistema, para señoras, caballeros y niños. Sabe bordar y no le importa hacer alguna limpieza. Informes: calle 21 número 460, entre E. y F., Vedado. Telf. F-6105.

**MUCHACHA FORMAL DESEA CASA** para coser. No tiene pretensiones. No le importa dormir. Jesús María 128 entre Curazao y Picota.

## 124 LAVANDERAS-LAVANDEROS

**UNA LAVANDERA ESPAÑOLA DE-** sea encontrar ropa para lavar fuera o en su casa, según condiciones. Teléfono F-6288

**SE DESEA COLOCAR UNA LAVAN-** dera de color, para lavar en su casa. Lava ropa fina o de hombre, sabe hacer de todo. También se coloca de cocinera. Tiene magníficas referencias y duerme fuera. Informes: Herrera. Telf. F-5921.

**GOOD WORKER WANT WORK FOR** half day. Clean wash or cooking competent to do anything. And Willing: FO-1768.

## 125 CHOFERES

**DESEA COLOCARSE UN BUEN** Chauffeur experto en toda clase de máquinas y mecánica, sin pretensiones, y con esmeradas referencias de buenas casas Teléfono M-1959.

**SE OFRECE CHAUFER CUBANO** blanco con referencias 10 años de práctica. Teléfono F-2866. Rafael.

**SE DESEA COLOCAR UN CHAUF-** feur con referencias y con buchos años de práctica. Telf. FO-1077

**SE DESEA COLOCAR UN JOVEN** chauffeur sin pretensiones con recomendaciones. Telf. F1-6171

**SE OFRECE UN CHOFER-MECANI-** co, con práctica en toda clase de máquinas. Es hombre solo y no tiene mayores pretensiones. Tiene buenas referencias: M-1149.

**AVISO IMPORTANTE**

Si usted tiene automóvil y aprecia su vida, hágase de un chofer competente y solicítelo al Motor Club de Cuba, Sociedad de Beneficencia que radica en C. número 160, Vedado, Telf. F-5315.

**SE OFRECE PARA CASA PARTICU-** lar, con buenas referencias, un buen chofer español, de mediana edad, con más de 15 años de práctica. Trabajó 12 años en la última casa. Informan: Telf. F-2706.

**SE OFRECE UN CHOFER ESPAÑOL,** sin pretensiones, con más de 15 años de práctica y mecánica. Tiene referencias de familias distinguidas: FO-2773.

**CHOFFER ESPAÑOL DESEA COLO-** cación en casa particular, tiene quince años en el oficio, tiene recomendaciones, teléfono F-2332

## 126 JARDINEROS

**SE DESEA COLOCAR EN CASA PAR-** ticular o finca, jardinero floricultor, japonés. Tiene buenas recomendaciones. Telf. A-9814. Miguel Sibao.

## 127 OPERARIOS-APRENDICES

**BUEN CARPINTERO — ENTIENDE** albañilería, pinturas, instalaciones, etc. Habla inglés, solicita empleo cual quier clase, sin pretensiones. A. López, Barreto 94, Guanabacoa.

## 129 OFICINISTAS

**SE OFRECE JOVEN 10 AÑOS EX-** periencia despacho vapores y trabajos de oficina en general. Apartado 2189 C. D. V.

**TENEDOR DE LIBROS NATIVO, CO-** rresponsal inglés y español, con buenas referencias, desea colocarse sin grandes pretensiones. G. Lasso. Telf. M-3215.

**SEÑORITA TAQUIGRAFA MECA-** nógrafa dos horas diarias $3.00 semanal perspectiva aumento sueldo y tiempo, principiantes, no. Por escrito apartado 1211

## 131 OFERTAS VARIAS

**SE DESEA COLOCAR UN JOVEN** cubano, prefiere sereno o guarda jurado o portero, tiene suficientes referencias. Informes Tel. M-5206. Estanislao Hernández.

**SE OFRECE JOVEN CUBANO PA-** ra dependiente de bodega, muy práctico en el giro, tiene referencias. Informes: Peñalver 97 entre Franco y Subirana, teléfono U-1934.

**SE OFRECE UN ESPAÑOL PARA** portero o consultorio médico, sabe servir la mesa. Tene buenas referencias de casas donde ha trabajado. Informes: U-2403.

**SE OFRECE SEÑORA DE MEDIANA** edad, para cuidar enfermos, o para acompañar a señora sola. Tiene buenas referencias, de 2 a 5 p. m. A5-1971.

**DESEA TRABAJAR UN CUBANO** carpintero de carruajes en general, soldadura y herrería. F-3030

**FARMACEUTICO SOLICITA REGEN-** cia. Informa: A. Camps. Infanta 79 B 2o piso.

**DOS JOVENES FARMACEUTICOS,** desean encontrar regencia en farmacia de la capital o del interior. Dirigirse a H. Departamento de Anuncios Clasificados, DIARIO DE LA MARINA.

ABRIL 16 DE 1938 DIARIO DE LA MARINA EJEMPLAR: 5 CENTAVOS

# EL NUEVO GOBIERNO DE FRANCIA ESTA HACIENDO PLANES PARA CONCERTAR EN EL MAS BREVE PLAZO POSIBLE UN CONVENIO DE AMISTAD CON ITALIA

## *Francia vive horas decisivas para su régimen de Gobierno*

**Por PAUL C. SMITH**

(N. de la R.—El autor de este artículo, director general del importante diario norteamericano «San Francisco Chronicle», ha efectuado, en compañía del ex-Presidente Herbert Hoover, un extenso viaje de estudios por Europa, en el curso del cual ha entrevistado a cerca de 200 personajes eminentes del momento político).

LONDRES, abril 12 de 1938.—Francia, último baluarte de la democracia en la Europa de allende el canal de la Mancha, se halla en vísperas de profundos cambios que pueden afectar el curso entero de la Historia. Víctima de su propia manía de persecución, la democracia francesa está en estado comatoso, si es que ya no ha dejado de existir. ¿Volverá a florecer la democracia en Francia o quedará sepultada mientras resuena el paso rítmico de las multitudes que aclaman a algún «salvador» totalitario?

Tal es uno de los interrogantes que más preocupan en la hora actual, pródiga en interrogantes febriles.

Como sucede con todas las complejidades del Viejo Mundo, hay que recurrir a las páginas de la Historia si se quiere comprender la actual crisis francesa. La emoción histórica tradicional que predomina en Francia es el temor patente al alemán, que, durante siglos, ha hecho presa del corazón francés, desde el príncipe hasta el más humilde campesino.

Este temor es el secreto emocional de la política francesa de la postguerra, a la cual, probablemente más que a ninguna otra influencia, hay que atribuír la existencia actual de la Alemania nazista de Hitler.

Asombrado ante las fuerzas milagrosas que salvaron a Francia de ser arrollada por la Alemania imperial de 1918, el francés no ha sido nunca capaz de creer en su propia victoria. Por lo tanto, para él la guerra mundial no ha terminado con la firma del armisticio en noviembre del 18.

**Desconfianza francesa**

El armisticio sólo sirvió para dar a Francia una oportunidad de proseguir las hostilidades en la conferencia de la paz, reunida en Versalles.

Ello explica el espíritu de venganza estéril que prevaleció en la política externa francesa, tanto en Versalles cuanto en la época posterior, durante los días de prueba del reajuste económico y social. «La belle France», guiada por su extraordinaria intuición histórica, creyó que la mejor fórmula tendiente a asegurarse un porvenir sin temores consistía en adoptar una política que desmembrara físicamente y deformara psicológicamente a sus enemigos tradicionales, los alemanes.

Cegados por este anhelo, los estadistas franceses de lo post-guerra vieron solamente la meta; no las consecuencias. Así, continuaron su política encaminada a impedir la unión de los 80 millones de alemanes de la Europa Central y a mantener a éstos sujetos al dictado de la política francesa, a perpetuidad, bajo el peso de obligaciones financieras y políticas.

La consecuencia interna para Alemania fué una larga serie de catástrofes económicas que terminó por sacudir los cimientos de la economía del mundo entero, incluso, claro está, las de Francia y los Estados Unidos. La conocida historia de las reparaciones y la serie de caóticas conferencias relativas a ellas constituyen tan sólo uno de los capítulos de la historia universal de los últimos veinte años, aunque sus alcances son suficientes para ilustrar toda la época.

Finalmente vino Hitler, impulsado por la ola de antagonismos alemanes que tal política había despertado. Francia tembló, y al temblar perdió su dominio sobre la red entera de naciones que había creado el sistema denominado de «seguridad colectiva» (seguridad para Francia), sistema creado y destruído por el temor.

**Pérdidas francesas**

Polonia, que conjuntamente con la Pequeña Entente era un exponente de la influencia francesa en la Europa Oriental, se separó de la influencia de París y estrechó, a través del corredor polonés, una mano amiga a la nueva Alemania nazista. Rumania siguió el ejemplo, y Yugoeslavia se inclinó luego hacia la alianza fascista, sirviendo de intermediario Mussolini.

La unidad política interna de Francia se derrumbó ante el cuadro de la ineficacia creada por los errores de la política externa. Y al mismo tiempo aparecieron nuevas divergencias y cismas entre los partidos franceses, debido a la corriente de fuerzas sociales que surgió por los canales de la crisis económica para inundar la mayor parte del mundo.

Los escándalos de Stavisky produjeron en la mente francesa un sentimiento de repugnancia. Las tradicionales instituciones francesas sufrieron con ello un fuerte golpe. La confusión política del período 1935-36 produjo un parlamento demagógico, que, aunque fué claramente producto de la reacción popular, ha dejado probablemente, desde hace mucho, de representar de verdad al electorado francés.

En nombre de la reforma, la serie de gobiernos que se han sucedido desde 1936 han acumulado cargas financieras constantemente en aumento sobre los hombros de la Francia económica y social, hasta que hoy en día más de la mitad de las rentas de la nación pasan a manos del gobierno para cubrir sus erogaciones.

Motivado por la misma manía de persecución que tan costosa ha resultado a Francia y al mundo todo, el programa de super-armamentos ha consumido hasta la última gota de la savia económica francesa: de modo tal que actualmente es dudoso que la forma política de la democracia liberal y la forma económica del capitalismo puedan sobrevivir en Francia.

**La situación económica**

Encuestas efectuadas recientemente demuestran que en 1937 las rentas totales de la población de Francia (las entradas percibidas por toda la nación), ascendieron a 200.000 millones de francos, mientras que las erogaciones públicas llegaron a 100,000 millones, de los cuales 70.000 millones corresponden a tasas impositivas y 30,000 millones a sumas tomadas en préstamo.

En un principio de general aceptación entre economistas que el límite a que puede llegar un estado en su absorción de los recursos de sus ciudadanos oscila entre un 25 y un 35 por ciento de las rentas de la nación (es decir, de la nación entera; de su población, no del gobierno). Límite, claro está, basado en la continuación de los principios de una democracia capitalista. En Francia, actualmente, el gobierno se está apoderando de más del 50 por ciento de cada franco que recibe cada uno de sus ciudadanos.

Por graves que parezcan estas cifras, el hecho es que la situación va empeorando gradualmente. Los gastos oficiales acusan un incremento constante, mientras que las rentas de la población disminuyen en forma persistente.

Habiendo copiado Francia el método del «nuevo orden de cosas» norteamericano, su estructura industrial se ha ido desmoronando en forma rápida y pavorosa.

La actividad industrial ha decaído enormemente el año pasado, mientras que al mismo tiempo el costo de producción de sus artículos ha subido a un nivel superior al que puede tolerar la economía nacional. En las minas de carbón del norte de Francia hay un ejemplo práctico de las incongruencias e impracticabilidades que dominan hoy en día el escenario de la economía francesa y que alejan cada vez más la esperanza de redimir la democracia del país. Por decreto oficial, Francia fijó en cuarenta horas la duración de la semana de trabajo, en momentos en que los países totalitarios que la rodean se hallaban entregados a la tarea de luchar por su autarquía mediante la adopción de una semana laborable de cincuenta a sesenta horas.

La clave del funcionamiento de la maquinaria industrial francesa la constituyen sus minas situadas en la vecindad de Lila. Numerosos mineros poloneses ya trabajaban allí con anterioridad al decreto de referencia. Puesto en vigencia éste, se hizo necesario hacer venir otros 50,000 mineros poloneses, para colmar las lagunas producidas en la mano de obra. De modo que lo que se creyó ser una ventaja social en beneficio del obrero francés resultó ser un beneficio para el extranjero, a costa de la industria nacional. Se cita aquí este ejemplo porque abundan los de esta naturaleza en todas partes de Francia en la actualidad, y muestran las consecuencias que tiene que sufrir el país con motivo de medidas que no consultan las realidades de la compleja escena europea.

**El «nuevo orden de cosas»**

Son factores de esa naturaleza los que han motivado el eclipse de Francia. La responsabilidad primordial, en lo que toca a los personajes contemporáneos, es de León Blum. Al asumir el poder, en 1936, Blum presentó un proyecto tendiente a «levantar» el nivel de las entradas de la población, mediante el simple expediente de las erogaciones oficiales en gran escala. De los razonamientos en que se apoyó Blum para propiciar su proyecto, el principal era el que afirmaba que el Presidente Roosevelt había adoptado el mismo sistema como principio básico de su «nuevo orden de cosas», que en Norteamérica había tenido «un éxito tan eminente».

Siendo la economía francesa menos complicada que la norteamericana, las consecuencias se han hecho presentes en Francia con más rapidez. En la actualidad las cosas han llegado a tal punto que parece que sólo queda una esperanza de que Francia evite el camino que lleva al «totalitarismo» o a la autarquía. Y esa única esperanza es muy frágil.

Consiste ella en que llegue a ser posible que los partidos políticos franceses, desde la extrema derecha hasta la extrema izquierda, consientan en desechar sus odios de clase y sus luchas intestinas, sus ideologías y sus intereses egoístas, y se propongan luchar juntos en bien de una democracia capitalista bien ordenada. Es esa la única posibilidad que existe de que Francia logre sobrevivir como democracia. De otro modo, se convertirá en país totalitario, de uno u otro tinte, antes de un año.

Quizá la esperanza más sólida de que Francia se salve estriba en los innatos temores del francés. Esos temores podrían impedirle, llegado el momento, que siguiera el camino de su viejo antagonista de allende el Rhin, o de su muy dudoso aliado de Moscú.

(Derechos reservados al DIARIO DE LA MARINA, por North American Newspaper Alliance).

## El convenio comprende no sólo el arreglo de diferencias sino también garantías en el caso de conflictos

A cambio del reconocimiento de Etiopía, Francia desea garantías respecto a Siria, cese de la campaña en Túnez y Argelia contra Francia y un arreglo sobre el ferrocarril

PARIS, abril 15. (AP.) — El Primer Ministro Daladier y sus asesores del Gabinete trazaron hoy planes con el fin de concertar un convenio recíproco con Italia.

En los centros afectos a la Secretaría de Relaciones Exteriores se dice que en las conversaciones, que probablemente comenzarán la semana próxima, se llegará a acuerdos análogos a los que han resultado de las conversaciones anglo-italianas contenidos en el pacto que se firmará mañana.

El proyectado convenio tendrá la doble finalidad siguiente:

Primera: Arreglo de las diferencias franco-italianas.

Segunda: Obtención de seguridades de la Gran Bretaña en el caso de conflictos en Europa o en el Norte de Africa.

Los asociados de Daladier manifestaron hoy que la primera preocupación del gobierno es devolver al trabajo a los 160,000 obreros que se habían declarado en huelga.

Un paso importante para resolver el problema de la huelga fué tomado hoy por el Comité Ejecutivo de la Unión de Metalúrgicos, que representa a los huelguistas, el cual aceptó la proposición de seis puntos hecha por el Goberno como base para la posible solución inmediata de la huelga.

La proposición del Gobierno se publicó anoche en un ultimátum mandado a los hueguistas para que retornaran a sus trabajos el martes próximo si no quieren enfrentarse con la autoridad del Gobierno.

Los puntos de la proposición incluyen la evacuación de las fábricas por los huelguistas, la reanudación del trabajo para el martes y el estudio de la cuestión de un convenio colectivo en una reunión de representantes de los patronos y de los obreros.

Se asegura que el Primer Ministro ha dicho a los comunistas que si desean una Francia fuerte dispuesta a luchar al lado de su aliada Rusia deben mantener la paz en la nación.

Los líderes comunistas han comenzado a realizar toda clase de gestiones con el fin de que los obreros retornen al trabajo, mientras el partido niega que tenga nada que ver con las huelgas.

Además del reconocimiento del statu quo en el Mediterráneo y de una solución de los problemas españoles, Francia desea que Italia, en el proyectado convenio, dé a cambio del reconocimiento del imperio italiano en Etiopía lo siguiente:

Primero: Un intercambio de garantías respecto a Siria.

Segundo: Cesación de la campaña italiana estimulando las aspiraciones de los nacionalistas de Túnez y de Argelia, donde se registran movimientos contra Francia.

Tercero: Un cambio de garantías para impedir la propagada de radio destinada a fomentar el malestar entre los indígenas de las posiciones francesas e italianas en el Norte de Africa.

Cuarto: Un arreglo del status del ferrocarril francés desde Djibouti, Somalia francesa, a Adis Abebá, Etiopía.

# EL PRIMER MINISTRO NIPON AMENAZA CON DIMITIR SI SE MOVILIZA EL PODERIO MILITAR PARA LA GUERRA CON CHINA

## *Pequeñas compañías petroleras apelan ante los tribunales*

Siete de esas Empresas han protestado de que se intervenga su actuación

CIUDAD MEXICO, abril 15. (A. P).—Siete pequeñas compañías petroleras controladas por extranjeros que aseguran no haber sido afectadas por el decreto de expropiación el 18 de marzo, apelaron hoy a la Corte de Distrito, solicitando una orden contra la intervención en sus operacioes.

Las compañías dicen en su queja que sus empleados no pertenecen a la Unión de Obreros Petroleros y no tenían nada que ver con el conflicto que condujo a la expropiación de las propiedades de las diez y siete compañías americanas e inglesas.

Agregan que la creación del Consejo Nacional del Petróleo, después de la expropiación dió al Gobierno un monopolio sobre la industria petrolera y les privó de acceso a los mercados que antes tenían.

Las siete compañías que han acudido a los tribunales son la Mexican Petroleum Company, La Tuxpan Petroleum Company, la Tamiahua Petroleum Company, la Compañía Petrolera Ulises y la Compañía Transcontinental de Petróleo, afiliadas todas a las Standard de New Jersey, y la Doheny, Bridge and Company en liquidación y la Green and Company.

**LOS NAZIS AUSTRIACOS VICTORIOSOS AL CABO**

Llevando con ellos rifles y municiones, estos nazis de Viena han sido retratados cuando penetraban en la Cancillería tras la entrada de las tropas alemanas en Austria, a petición de las autoridades nazis que se habían hecho cargo del gobierno. (Foto Acme Editors Press).

## El alto mando japonés anuncia que la campaña en el Sur de China va progresando de modo satisfactorio

Expertos militares extranjeros opinan que los nipones han tenido de siete a diez mil muertos y 20,000 heridos, y los chinos dicen que es cosa cierta la toma de Vihsien

TOKIO, abril 16 (Sábado) (AP).—El Primer Ministro Fuminaro Konoye se encuentra ante la primera crisis de importancia desde que comenzó el conflicto con China, hace unos diez meses.

El gabinete se encuentra dividido en dos campos rivales y se dice que el Primer Ministro ha amenazado con dimitir si el Japón movilizara su poder militar para alcanzar rápidamente una victoria.

La censura a que son sometidas las noticias de China no permiten al pueblo japonés conocer lo ocurrido en Taierchwang, al sur de la provincia de Shantung.

El Ministro de Justicia, Suehiko Shiono hizo una visita a Konoye, que ha estado descansando en su villa desde que la Dieta suspendió las sesiones el 26 de marzo.

Regresó a Tokio después de media hora de conferencia con el jefe del gobierno y publicó una nota diciendo que Konoye no tiene la intención de abandonar el poder.

Faltan declaraciones oficiales, pero se sabe que el Ministro de la Guerra Gen Sugiyama, el Ministro de Marina Mitsumasa Yonai y el Ministro del Interior, Almirante Nobumasa Sugetsugu están al frente de la facción que pide la inmediata aplicación de la ley de movilización nacional así como la iniciación del programa de grandes refuerzos para el ejército.

Créese que Konoye, que ha estado intentando seguir un curso liberal desde que asumió al cargo el 3 de junio, ha llegado al límite en cuanto a consecuencias a esa facción y se ha negado a seguir satisfaciendo sus demandas.

El Ministro de Hacienda Okinobu Kaya, y el Ministro de Educación Koichi Kido respaldan al Primer Ministro.

El Ministro de Estado Koki Hirota es el único miembro del gobierno que no ha desfilado por la villa del jefe del gabinete.

Antes de la aprobación del proyecto de ley de movilización nacional Konoye prometió al pueblo que tan drástica ley no se invocaría durante el incidente chino a menos de que la situación llegara a ser tan seria que lo justificara.

Debido a las promesas del Primer Ministro, el gobierno se encuentra en la alternativa de admitir los reveses militares o desaprobar las seguridades que se habían dado a la Cámara.

**Los jefes nipones dicen, refiriéndose a la campaña en el sur, que ésta progresa satisfactoriamente desde el punto de vista japonés**

SHANGHAI, abril 16 (Sábado) (AP).—Aseguran los chinos hoy que su ejército victorioso del sur de la provincia de Shantung ha destrozado las defensas japonesas en tres lados de Vihsien y que es cosa cierta la recaptura de la ciudad.

Esta noticia llegó en los momentos en que los chinos estaban celebrando la reciente victoria de Taierchwang, a 20 millas de distancia, donde los expertos militares extranjeros creen que los japoneses tuvieron de 7,000 a 10,000 muertos, y 20,000 heridos.

En Suchao objetivo de la ofensiva japonesa en el centro de China, los chinos terminaron hoy los tres días de fiesta con una gran manifestación con linternas así como la exposición del material de guerra capturado a los nipones.

Las informaciones chinas dicen que sus fuerzas de Shantung, ayudadas por nuevas unidades de artillería, han roto las defensas japonesas del Este, sudeste y nordeste de Yihsien y que en los montes están trabando combate con los japoneses las columnas móviles.

Los refuerzos japoneses están contratacando fuertemente a tres millas al oeste de Yihsien con el fin de romper el cordón chino, pero hasta ahora se han visto demorados por la rapidez de los ataques a los flancos.

Los japoneses siguen negando las ganancias de los chinos. Un representante del ejército dijo que hubo una serie de «pequeños encuentros» en el sur de Shantung con los «chinos que están siendo obligados a retroceder en toda la línea».

Los chinos dicen que no han podido desalojar a los japoneses de los montes de Yihsien, excepto en un caso en que capturaron un pequeño cerro después de una noche de combates cuerpo a cuerpo.

Tres mil soldados japoneses han llegado a Chuhsien procedentes de Tsingtao, según los chinos, indicando esto que los japoneses se proponen iniciar una nueva ofensiva en el sector de Lini.

El representante del ejército japonés en Shanghai no quiso negar ni confirmar la conclusión de los observadores neutrales de que el Japón ha sufrido la primera derrota en la batalla de Taierchwang.

«No tengo ninguna información que dar. Aunque en el caso de que las cifras (de bajas) sean exactas, no sería el momento de anunciarlas puesto que indicaría la fuerza del ejército japonés. No puedo decir acerca de la situación en el sur sino que progresa favorablemente desde el punto de vista japonés».

# ROOSEVELT DESEA UN IMPUESTO SOBRE LOS SUELDOS DE TODOS LAS EMPLEADOS PARA PAGAR LAS OBRAS PUBLICAS

## *Eliminarán a los judíos alemanes de negocios agrícolas*

Los nuevos métodos de las escuelas alemanas incluyen el tuteo a los profesores

BERLIN, abril 15. (Havas).—El Tribunal de Agricultura de Halle emitió hoy un fallo conforme al cual «todo campesino que comercia con judío actúa contra el honor patrio.»

La prensa, comentando este fallo, declara que el Gobierno tiene el propósito de eliminar progresivamente a los hebreos de las profesiones relacionadas con la agricultura, y de manera especial de la ganadería.

**Métodos novísimos en las escuelas alemanas nazis**

BERLIN, abril 15. (Havas).—Se ha publicado el reglamento de las escuelas «Adolfo Hitler», en los cuales habrá de formarse la generación de dirigentes políticos del Gran Reich. Entre los procedimientos que dominan, figura el de tutear los alumnos a los maestros.

Las relaciones entre el discípulo y el maestro se fundamentan en la camaradería absoluta.

El curso de primer año versa principlamente sobre el problema del orden racial.

## Se cree que con el nuevo impuesto federal, estatal y municipal podría el Gobierno levantar $155 millones

Oficialmente nada sabe el Gobierno de Washington sobre la veintena de buques de guerra que un Comandante retirado dice haber visto en el Golfo de Davao, en las Filipinas

WASHINGTON, abril 15. (AP.) — El gobierno de Roosevelt, está resuelto a restar una parte de los salarios de los empleados públicos así como de las rentas de los valores del gobierno para ayudar al pago de su proyectado programa de $4,500 millones para préstamos y obras destinadas a combatir la depresión.

El Presidente Roosevelt reveló hoy en una conferencia con los representantes de la prensa que enviaría un mensaje al Congreso creando impuestos sobre los sueldos de los funcionarios públicos y sobre los intereses de la deuda americana al mismo tiempo que recomendará que se adopten leyes enérgicas contra los monopolios.

La proposición del Presidente Roosevelt consiste, además, en la supresión de todas las excepciones de impuestos a las emisiones futuras del gobierno.

Roswell Magill, subsecretario del Tesoro, recientemente calculó que el gobierno Federal podría levantar $15,000,000 al año con un impuesto sobre los sueldos de los funcionarios de los estados y de los municipios Cree que con el impuesto a los sueldos de los empleados federales el gobierno puede obtener $155.000,000 anuales.

Agrégase que seguirán rigiendo los impuestos sobre las rentas de los bonos del gobierno, con la supresión de las excepciones que se establezcan sobretasas.

WASHINGTON, abril 15. (AP.)—La comisión de Asuntos navales del Senado aprobó hoy el proyecto de $1,156 millones para la expansión naval, con aumento de $35.000,000 sobre la suma autorizada por la Cámara de Representantes.

El presidente Walsh dijo que la comisión había aprobado las modificaciones a fin de permitir que la armada construya tres acorazados de 45,000 toneladas, con un costo de $90.000,000 cada uno.

Aprobó también el aumento de tonelaje para los dos proyectados porta-aviones, con un costo adicional de $20.000,000.

**Oficialmente no se sabe nada en relación con los buques de guerra vistos en el golfo de Davao en Filipinas**

WASHINGTON, abril 15. (AP.)—Los funcionarios del Bureau de Asuntos Insulares dijeron hoy que no tenían otra noticia de las informaciones relativas a que habían sido vistos unos destroyers extranjeros en el Golfo Davao, en las Filipinas que las publicadas por los periódicos.

Agregaron que de las Filipinas no habían recibido ningún informe oficial.

Uno de los funcionarios manifestó que las declaraciones del comandante C. D. MacGee, oficial del ejército, quien dijo haber visto 17 destroyers y un tender en el Golfo el domingo y el lunes, fueron «las primeras indicaciones sensatas relacionadas con el asunto».

«Si el comandante MacGee dice haber visto los buques de guerra—agregaron los funcionarios—no puede ponerse en duda, pues se trata de un militar que tiene motivos para estar enterado.»

## *El nuevo Ministro de Estado argentino piensa ir a Chile*

Recibió a los periodistas locales y extranjeros, pero no hizo declaración alguna

MONTEVIDEO, abril 15. (AP).—El nuevo Ministro de Estado argentino, Cantilo, recibió hoy en su hotel a una delegación del Círculo de la Prensa de Montevideo y a los corresponsales de la prensa extranjera.

El doctor Tomás Brena, presidente de Círculo de la Prensa, dió la bienvenida a Cantilo, quien dijo que se propone realizar los mayores esfuerzos para mejorar las relaciones de amistad entre la Argentina y las demás naciones americanas.

Cuando le preguntó la Associated Press acerca de sus conversaciones en Río Janeiro con el Ministro de Estado, Aranha y los Embajadores de los Estados Unidos, Chile y Perú, Cantilo dijo que la reunión no había sid otan importante como generalmente se consideraba, porque el motivo de la misma fué imponerle una condecoración.

Cantilo confirmó que tan pronto tome posesión de la cartera de Estado, visitará a Chile, aceptando la invitación del Gobierno chileno.

## En el primer arreglo de problemas de Europa Oriental, Danzig y Memel han de pasar a poder de Alemania

El Gobierno de la Gran Bretaña ha invitado a Daladier y a Bonnet a ir a Londres el día 27 del corriente mes con el fin de tratar de asuntos muy interesantes a ambos países

DANZING, abril 15. (AP).—La Alemania Nazi tiene a la ciudad libre de Danzig en sus manos, pero todavía no se la ha anexionado.

La cuestión que agitaba a Europa de si Austria llegaría a ser otra Danzig, se ha convertido ahora en la de si Danzig, se convertirá en otra Austria.

Los nazis indican que desde la tremenda victoria de Hitler en Austria, Danzig y Memel están maduras y pueden ser cosechadas en cualquier momento.

Cuando llegue el momento de realizar un arreglo general del Este, en que se han de tener en cuenta los intereses tanto de Polonia como de Alemania, Memel y Danzig, entrarán a formar parte del cuadro como detalles importantes del mismo.

En Danzig, contra de lo que ocurría en Austria, no hay ningún Schuschnigg, que se oponga a los nazis. Lejos de ésto, los nazis son los que rigen a Danzig y el presidente nazi del Senado de la Ciudad Libre, es un teniente de la reserva del ejército de Hitler. Hace unas semanas todavía estuvo en Alemania completando su entrenamiento.

Danzig tiene su dinero y sellos de correos peculiares. De otra manera cualquiera creería que ya había sido incorporada a Alemania. Los autobuses que circulan por los distritos rurales de Danzig son exactamente iguales que los que se encuentran en todas partes en Alemania.

Existe aquí un Alto Comisario de la Liga de las Naciones, el profesor Karl Burckhardt, pero en nada se opone a la invasión nazi como hizo también su predecesor el irlandés Sean Lester.

El Comisario de la Liga y el representante diplomático de Polonia tratan de ejercitar una suave influencia sobre los nazis, pero todo el mundo sabe que las resoluciones finales corresponden a Berlín y Varsovia.

Mientras algunos nazis esperan la rápida anexión de Danzing otros esperan que no ocurra ningún cambio hasta que se haya llegado a un arreglo entre Alemania y Polonia.

Berlín y Varsovia, según se tiene entendido, están actuando de completo acuerdo en lo que respecta a Lituania y Memel.

**Daladier y Bonnet invitados a Londres**

PARIS, abril 15. (Havas).—Dice «Le Matin» en un despacho de Londres, que el gobierno de la Gran Bretaña ha invitado a M. Daladier y Bonnet a ir a Londres el día 27, con el fin de tratar de las cuestiones que interesan a las relaciones franco-británicas.

Permanecerán dos días en Londres. Las pláticas entre los Estados Mayores se prolongarán algunas semanas más.

**EXPORTARAN PETROLEO**

MEXICO, D. F. abril 15. AP.—Gustavo Espinosa Meireles, director de la Exportadora de Petróleo, anunció que saldrá en breve para Tampico, con el fin de ver en qué condiciones se podrá embarcar petróleo del que se ha extraído de los pozos de las empresas cuyos bienes han sido incautados Según parece, la semana entrante se exportará cierta cantidad de ese producto.

## POLONIA NO SE CONSIDERA OBLIGADA POR EL ART. XVI DEL CONVENIO DE LA LIGA

VARSOVIA, abril 15. (AP.)— El órgano del ministerio de Relaciones Exteriores de Polonia, «Información Política» anuncia hoy que el ministro de Estado Beck considera que Polonia ya no está obligada por el artículo XVI del convenio de la Liga de las Naciones, que se refiere a las sanciones.

El órgano semioficial dice: «Chamberlain y Halifax dudan de la efectividad de la Liga y Beck dijo al Parlamento polaco el 10 de enero que la aplicación de los principios del Convenio es superior a la capacidad de la Liga.»

Termina diciendo el artículo:

«El artículo XVI del convenio de la Liga no tiene ya carácter obligatorio sino opcional, o sea que cada país debe decidir si le obliga o no.»

## Han sido disueltos en Túnez todos los partidos políticos que abogan a favor del régimen constitucional

Todos los directores de sindicatos que han declarado huelgas en la región de París han dado las órdenes a sus afiliados para que terminen aquéllas y vuelvan al trabajo

PARIS, abril 15. (Havas).—Todos los sindicatos que dirigen las huelgas en la región de París han dado órdenes a sus afiliados para que procedan a la evacuación de las fábricas. Por tanto, se cree que la actividad en todos los establecimientos de la industria pesada se reanudará el próximo lunes.

Los árbitros designados en el conflicto de la industria metalúrgica francesa entregaron las resoluciones adoptadas en el día de hoy a monsieur Giraud, director general de obras, del ministerio del Trabajo, como árbitro supremo concertador de la industria, en la zona de París.

Mientras tanto, los partidarios de monsieur Marceau Pivert, el jefe socialista de la Federación Sindical del Sena, que fué disuelta, no se han dado por vencidos.

Marceau Pivert hablará en una manifestación pública el día 26, haciendo un llamamiento a la «solidaridad de las federaciones de provincia contra el acto de fuerza de que acaba de ser víctima la más importante de las federaciones nacionales.»

**Muchas detenciones en Túnez; disueltos los partidos que abogaban por el régimen constitucional**

TUNEZ, abril 15. (Havas).—Como consecuencia de los decretos de disolución dictados por el Gobierno francés contra el Partido Liberal Constitucionalista de Tunisia, «Neodestour», las autoridades militares de Túnez, Susa y Grombalia, en donde persiste el estado de guerra, procedieron a la clausura de los locales de esa entidad, sin hallar resistencia. Muchas agrupaciones acogieron con satisfacción tales disposiciones, puesto que el partido referido mantenía en todo el territorio de la regencia una situación anómala en extremo, que impedía trabajar.

Los registros y detenciones prosiguen en Túnez, Susa, Sfax, Bizerta y Beja, en donde fueron encarcelados los principales jefes del movimiento anti-francés. Las detenciones efectuadas a partir del sábado llegan ya a dos centenares.

Los jueces de instrucción han procedido a tomar declaración a los instigadores de los actos del 9 de abril.

## LA PRENSA ITALA DICE QUE EL ACUERDO CON LONDRES NO AFECTA AL DE ALEMANIA

ROMA, abril 15. (AP)—La prensa acoge con satisfacción el acuerdo anglo-italiano que se firmará mañana, considerando que inicia una nueva era en las relaciones amistosas, pero insiste en que no crea el mundo que tal convenio debilita en lo más mínimo el eje Berlín-Roma.

El periódico «Il Messagero», dice que «el ciclo de tensión que ocasionalmente asumió un carácter de extrema gravedad está definitivamente cerrado», pero agrega: «El eje Berlín-Roma no ha sido tocado.»

Gayda dice: «La política italiana sigue inalterablemente las líneas fijadas por el Duce. No estamos acostumbrados a cambiar de acuerdo con los gustos de la estación. Continúa el curso fijado por el eje Roma-Berlín que no puede aparecer en forma alguna afectado por el convenio italo-inglés.»

## HA LLEGADO AL ECUADOR EL NUEVO NUNCIO DEL PAPA, Mons. EFREN FORNI

GUAYAQUIL, Ecuador, abril 15. Ha llegado a ésta el nuevo Nuncio Apostólico monseñor Efren Forni.

—La Agrupación de Universitarios, con asistencia de unas 600 personas constituyó el frente antifascista, pronunciándose violentos discursos. Oomo intentaran organizar una manifestación a la terminación de la asamblea, fueron disueltos por la policía.

## COMENTARIOS DE LA GUERRA

16 DE ABRIL DE 1938

Los pronósticos se han cumplido en todas sus partes. Las columnas de los generales Aranda y Valiño, han cerrado el círculo que venían trazando por la zona del río Ebro al Maestrazgo y, después de la posición que habían dejado en el día anterior, especialmente la del general Aranda, descolgarse desde San Jorge y Cálig hacia Vinaroz y Benicarló, respectivamente, lo que ha llegado a continuación es, sencillamente, lo que tenía que ocurrir y que ya se esperaba desde ayer.

Con la operación que mencionan las agencias y que Salamanca confirma en toda su extensión, han quedado ocupados los pueblos de Vinaroz y Benicarló, en el centro, y en la extrema derecha la villa de Peñíscola, mientras por la izquierda la ocupación sigue a Alconar, primer pueblo de la provincia de Tarragona, en la ruta de Valencia hacia el norte, siguiendo la línea del ferrocarril, en la misma dirección, fué ocupado Ulldecona, primer pueblo que se encuentra al oeste de la Sierra de Montsiá.

Como a partir de Vinaroz y con dirección norte, la carretera se divide en dos, para atravesar el río Ebro, la de la costa en Amposta y la otra va apareada al ferrocarril en la misma Tortosa, las operaciones que se lleven a continuación para seguir hacia el norte, tampoco tendrán que martillar exclusivamente sobre la propia Tortosa, porque al aparecer los nacionalistas en Alcanar ... años de la ruta que va por San Carlos de la Rápita y su continuación hacia Amposta, con un total de ... kilómetros, tras de envolver toda la Sierra de Montsiá por sus dos extremos, el derrumbe de las líneas gobiernistas en la orilla sur del Ebro es tan natural, como bajar en el día de ayer, desde Cálig y San Jorge a la orilla del mar en los tres ... dos kilómetros que corren desde San Carlos de la Rápita a Peñíscola, pasando por los puntos medios que, como las hijas de Elena, son tres: Benicarló, Vinaroz y Alcanar.

En el centro del territorio que se acaba de envolver, además de la elevación del Encanadé o cota 1.000 ... encuentran varias docenas de pueblos, los que también han caído en poder de las tropas de España y es en este territorio donde asimismo ... de haber una enorme cantidad de infelices milicianos gobiernistas que hasta hace veinticuatro horas defendían el macizo del Maestrazgo, ... la serie de posiciones que el mando nacionalista había extendido a lo largo de la carretera que de Pont de Compte va a Valderrobres y ... a Monroy para tomar dirección al ... y continuar por la Sierra de San Marcos hasta alcanzar el río Cenia, en cuya orilla izquierda, aún defendía ayer Barcelona que se defendían sus fuerzas.

Como la historia se repite, ahora en esta fuga precipitada de las aguerridas fuerzas del Gobierno «legal» se ha vuelto a dar el mismo caso que ya ocurrió al escapar de Gijón los comandantes de la zona norte.

En aquella oportunidad, para la fuga de los jefes se tenía preparado con mucha antelación, el destructor «Ciscar», pero tuvieron la mala suerte de que días antes del cataclismo rojo, esta unidad fué bombardeada y puesta fuera de combate por la aviación nacionalista. Al ocurrir este percance, cuando llegó el momento de «¡sálvese el que pueda!», por carecer de un buque de buen andar como era el destructor averiado, fué necesario que Belarmino y compañía recurriesen a toda clase de embarcaciones con el fin de poner la piel a salvo. Los buques pesqueros fueron tabla de salvación para todo individuo que merecía la horca, y la caza de estos buques anduvo ... los «bous» de los «mariscos» durante más de una semana. Ahora, al caer Vinaroz y Benicarló, con la carretera que va a Barcelona cortada en Amposta o batida desde las alturas de Roquetes, que viene a ser lo mismo, los jefes de estas demarcaciones, comprendiendo que la huída hacia el sur equivale a meterse en un callejón sin salida, han optado por escapar por la vía marítima y han usado los buques de pesca los que han utilizado para la prudente retirada, pero en el mar estaban otra vez los «mariscos» y por ello el cable señala que han vuelto al punto de partida los que por esta ruta trataban de ponerse a salvo. San Carlos de la Rápita los ha visto regresar.

Las desdichas los agobian por todas partes y el esfuerzo musical, último recurso en el cual están todas las esperanzas, no suena por ninguna parte; el «¡no pasarán!», ... que lo han mandado a paseo.

La España «gubernamental» ha quedado dividida en dos, y por eso es natural que a partir de este acontecimiento las gentes se pregunten qué ocurrirá a continuación. Pronto, será nombrado jefe de la zona mayor del territorio, con residencia en la Villa del Oso y del Madroño, su defensor, Miaja. La comunicación con Barcelona le será ... a este jefe para imponerse a tantos comités y «responsables» que tantos ... y tantos dolores de cabeza le han dado a los que forman el «Gobierno» de Barcelona.

Pero esta zona central, al quedar incomunicada con Barcelona, tiene el inconveniente que el abastecimiento procedente de la frontera y de los puertos de Barcelona y Tarragona se dedicarán exclusivamente a la defensa de las tres provincias catalanas, las que también al verse aisladas del resto de la España «gubernamental», ya de ahora en adelante, para el futuro hombre, tendrán que conformarse a los que dispongan en las provincias que ahora han sido ... das.

Dentro de la gravedad que para los «gubernamentales» encierra lo ocurrido en la costa de Levante, es obstáculo para que el «comité» de prensa y propaganda en Barcelona se le ocurra una nueva ... que dar a los cuatro vientos, ... ésta también sea adversa. Dice el buen señor que en el frente de Extremadura el enemigo ha ... cado en El Puente del Arzobispo ... que rechazó a las milicias «gubernamentales».

Esta es otra de tantas noticias sin pies ni cabeza. El Puente del Arzobispo está en la provincia de Toledo y el frente de estos lugares está, según ya nos han confesado, en Torrecilla ... rrascalejo, que corresponde a la provincia de Cáceres y está situado al otro lado del río Tajo, a casi ... kilómetros de distancia.

En esta vez se equivocó; debió cantar lo contrario para ... cuenta, porque dos noticias ... rias a sus armas son muchas en un solo día.

**El Alférez de Complemento**

Los detenidos principales, Habib Bourguiba Bel Huane y Mongi Slim, Chadli Dargouth, están acusados de incitación al odio de razas y de rebelión contra la autoridad de Francia.

Serán llevados el 18 de los corrientes ante los tribunales militares.

M.E.C.D. 2016

SUPLEMENTO DIARIO EN ROTOGRABADO

# DIARIO DE LA MARINA

ACTUALIDAD NACIONAL E INTERNACIONAL

LA HABANA, SABADO, 16 DE ABRIL DE 1938

HEMEROTECA

SEÑORITA Denise Carauasio, de Ciudad de México, que representará oficialmente a su país en los octavos festejos que anualmente se celebran en Miami, en abril 18, con motivo de la fiesta del Día Panamericano.. En ellos toman parte bellas señoritas, representando a los 21 países y posesiones de Latino América. (Foto Amer)

MISS NOEMI Anderson, de la Universidad de Miami, que representará a los Estados Unidos en los octavos festejos que anualmente se celebran en Miami en homenaje a los países de Latino América, el próximo 18 de abril, con motivo del Día Panamericano, declarado fiesta oficial por el ex Presidente Hoover. Veintiuna carrozas, representando cada una a los diferentes países y posesiones de Latino América, tripuladas por bellas muchachas nativas, tomarán parte en los magníficos actos. (Foto Amer)

LA SESION Rotaria de ayer revistió extraordinaria solemnidad conmemorándose brillantemente el Día Panamericano. Asistieron a la importante reunión todos los cónsules acreditados en La Habana, rodeando en este grupo a los altos dirigentes del rotarismo habanero. (Foto D. M.)

ANIVERSARIO de la Asociación de Repórters. Un recuerdo de ayer. — El día 14 de abril de 1902 se fundó la Asociación de Repórters de la Habana, hoy «Círculo Nacional de Periodistas». Hace, pues, 36 años que se celebró aquella memorable junta en que quedó constituída tan querida Asociación. Como nota de actualidad, publicamos un aspecto de la fiesta que se ofreció en el hotel y restaurant «Trotcha», del Vedado, para celebrar en aquella fecha la toma de posesión de su Directorio, que presidía nuestro inolvidable compañero, el señor Ramón S. de Mendoza. En el grupo aparecen, entre otros, el señor Trotcha, dueño del hotel; Modesto Morales Díaz, Joaquín Galí, Gastón Dubreuil, Rafael Bárzaga, Benito Faiña, Lucio Solís, Tomás Delorme, Marcelino Martínez, Juan Dardet, Antonio G. Zamora, Francisco J. Daniel, Manuel V. Cañizares, José A. Fernández, Mariano Acevedo, Teófilo Pérez, Enrique H. Moreno, José E. Triay, (x) Ramón S. de Mendoza, Saturnino Navarrete y Federico Martínez. (F. D. M.)

EXPLICANDO la alta significación del Día Panamericano, el señor Gutiérrez Lee, Ministro Plenipotenciario de Colombia en Cuba, pronunció un elocuente discurso ante los rotarios y representantes diplomáticos y consulares hispanoamericanos que asistieron a la sesión rotaria de ayer. Junto al orador, los señores Pérez Cubillas, Ross y otros. (Foto D. M.)

MIEMBROS de la Misión Fascista italiana en Tokío (Japón), visitaron la Capilla Meiji, a su llegada a la capital donde fueron declarados huéspedes de honor del gobierno, algunos de cuyos miembros les acompañan aquí. Después de Tokío, los miembros de la Misión visitaron Manchukuo y el Norte de China. (F. Wide)

RECORRIENDO las Estaciones. — El día de ayer, Viernes Santo, ha sido conmemorado por nuestro mundo católico, vale decir por todo el pueblo cubano, recorriendo nuestros fieles las distintas iglesias de La Habana, donde fervorosamente se oró ante los altares de Aquel que todo lo ofrendó por sus hermanos. En estas fotos recogemos otros tantos aspectos del Viernes de Dolor, en diferentes templos habaneros. (Fotos D. M.)

UN POBRE leproso, de los que deambulan por calles y plazas. Aquí se le ve en el Mercado

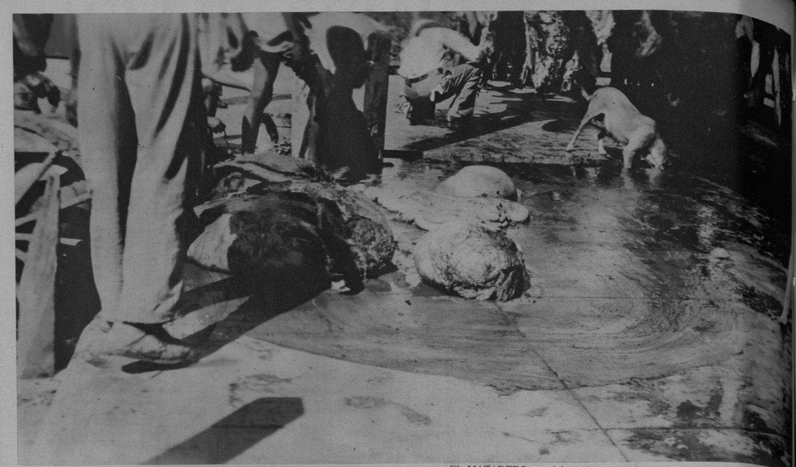

EL MATADERO municipal. Carnes y desechos arrojados en el piso, mientras los perros callejeros hacen de las suyas.

# EL ABANDONO DE LA CIUDAD DE GUANTANAMO

Desde el mes de enero último, labora en la ciudad de Guantánamo un Comité de Salubridad Pública, interesado en mejorar el estado sanitario de la población.

Presidido por el doctor José L. Salcines, las personas que integran el Comité vienen librando activa campaña cerca de los poderes públicos con el fin de librar a Guantánamo del estado de abandono en que se encuentra.

Con los escasos recursos que hasta ahora ha recibido, el Comité realiza sus trabajos de acuerdo con los informes de las comisiones técnicas que han sido designadas y los cuales en forma de Memorandum fueron elevados al Gobierno.

Demostrativas del lamentable estado en que se encuentra Guantánamo, son estas fotos que tomamos del copioso álbum que han confeccionado el Comité y que ha sido acompañado al Memorandum.

HASTA la acera de la casa frente al Mercado, este perro ha llevado un hueso que roe libremente

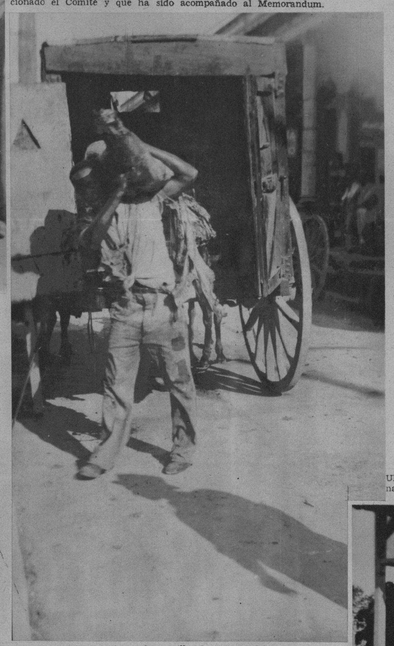

FORMA en que transportan a las casillas las carnes del Matadero. Véase el destartalado carro de madera en que se sirve y la indumentaria del que las lleva.

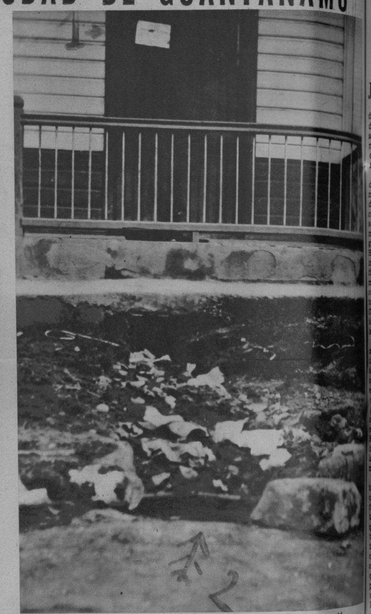

UNA CASA de la calle Periquito Pérez, de las primeras vías de Guantánamo y en la que hubo tres defunciones por tifus. Véase la tubería del agua en medio de la cuneta llena de inmundicias

LAS CALLES de San Luis y Donato Mármol. Junto a la calle deshecha, los arroyos fangosos

EL NECROCOMIO de Guantánamo, situado en el cementerio de la ciudad. El local y la mesa autopsiadora hablan por sí mismos

LAS CALLES Máximo Gómez y Bernabé Varona. En los infectos lodazales los puercos buscan desechos

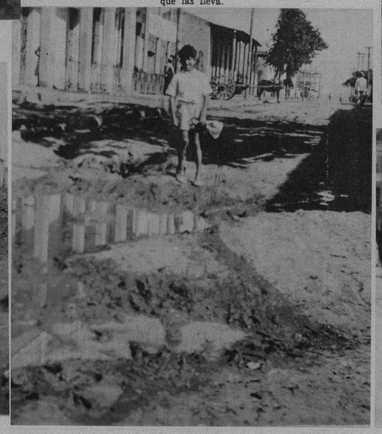

ASPECTO que presenta una de las principales calles de la ciudad.

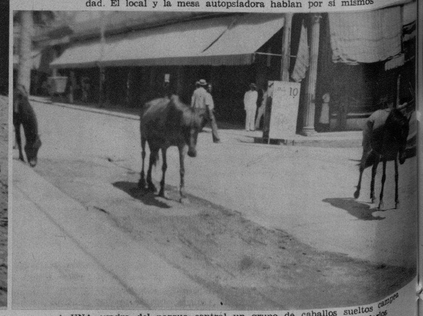

A UNA cuadra del parque central un grupo de caballos sueltos pastan por sus respetos, sin ser recogidos y sin tener dónde guardarlos

ARTURO de Córdova y la bella actriz Lupe Velez han puesto de manifiesto su talento histriónesco en la gran producción «La Zandunga»

UNA PERFECTA armonización en el conjunto de esta escena la impone la bellísima Lupe Velez. Es otro motivo de la producción «La Zandunga»

# LAS POSIBILIDADES DEL CINE MEXICANO

POR JUAN F. MORAN

A fuerza de labor persistente, de deseo de superación y gran entusiasmo, se puede decir que el cine mexicano es en la actualidad una realización y no tardará mucho tiempo sin ser la más rotunda afirmación en el aporte cinematográfico internacional.

Desde luego, que no se ha improvisado de la noche a la mañana, como erróneamente se imaginarán algunos. El afán del país vecino en prohijarse un arte cinematográfico propio, con elementos autóctonos y levadura estética de su mismo suelo, es faena que desde hace algunos lustros se ensaya en tierra azteca. Hoy México tiene algunos valores de importación, en lo que a su cinema'ografía se refiere, y como consecuencia un mercado en el extranjero, que gusta de sus producciones. Las películas de factura mexicana se han arraigado ya en Cuba y es indudable que tienen un público entusiasta que va al teatro a verlas con deleite.

Entre los artistas que más se han ahincado en el gusto del público, se pueden ver a Rafael Falcón, María Luisa Zea, Arturo de Córdova y el estupendo cómico «Chaflán», actualmente tan popular en la Habana como en el mismo México.

En la producción «La Zandunga», que se estrena hoy en el Teatro Nacional con un reparto selectísimo, figurando entre otros, la notable actriz Lupe Velez, Rafael Falcón, Manolo Noriega, Arturo de Córdova y otros, «Chaflán» rinde una labor que, al decir de la crítica, es su más destacada hasta el momento.

«La Zandunga» es un girón de costumbrismo tehuantepecano y en sus escenas se recogen motivos de una vida fuerte y sugerente colorido que es característica en la psicología de una raza que vive vanqulla y orgullosa con sus tradiciones y costumbres, que representan tal vez un México nuevo para muchos, lindante en lo desconocido, pero sinceramente interesante para aquellos que tienen del alma azteca una idea muy pálida y superficial. En «La Zandunga», una de las más grandes producciones de la hora presente, se podrá ver el verdadero paisaje mexicano con la riqueza de su colorido en la feérica expresión del trópico, el encanto ingenuo de sus costumbres y, más que otra cosa, un documento interesantísimo sobre una región de México, casi desconocida hasta para muchos nativos de ese país. Fernando de Fuentes ha conquistado nuevos lauros al dirigir esta gran producción tan llena de bellas sugerencias y trascendentales motivos.

UNA ESCENA muy típica de «La Zandunga», interpretada con admirable acierto por Lupe Velez y Arturo de Córdova. La popular tehuana lleva sobre su hombro con gran propiedad el clásico «xicapextle»

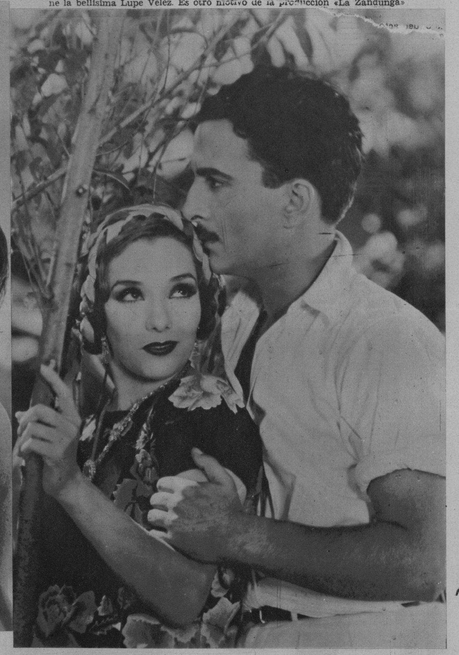

LUPE VELEZ y Rafael Falcón aparecen abstraídos en un romance de la gran producción «La Zandunga»

POR LO QUE se ve en esta escena, Chaflán se ha despojado de su comicidad y parece exigirle una explicación a Manolo Noriega. «La Zandunga» es el motivo de este episodio

HE AQUI la bella y candorosa imagen de Lupe Velez tal como aparece en una de las escenas «La Zandunga», la regia producción de Fernando de Fuentes que se estrena hoy en el Teatro Nacional

M.E.C.D. 2016

LA EVOCACION del «Bembé» litúrgico de la época esclava ha dado motivo a una serie de agua-fuertes de impresionante y misterioso claroscuro... Los cantos pausados, los ademanes rítmicos, los cantos corales de ancestralidad religiosa, nos retrotraen a aquellos tiempos que, pese a sus errores, tenían un sincero y profundo sabor místico. «Sucedió en la Habana» es esto y más...

EN LA VILLA de Guanabacoa, ha quedado constituído el Rotary Club de aquella localidad. En esta foto del acto aparece un grupo de personalidades rodeando al doctor Manuel Galigarcía, Gobernador del Distrito de la Habana, que presidió el acontecimiento. (Foto D.)

EN EL FRENTE de Cataluña. — Un equipo radio trasmisor en el frente de combate, al servicio del Estado Mayor Nacional, durante el avance victorioso hacia el Mediterráneo. (Foto Amer)

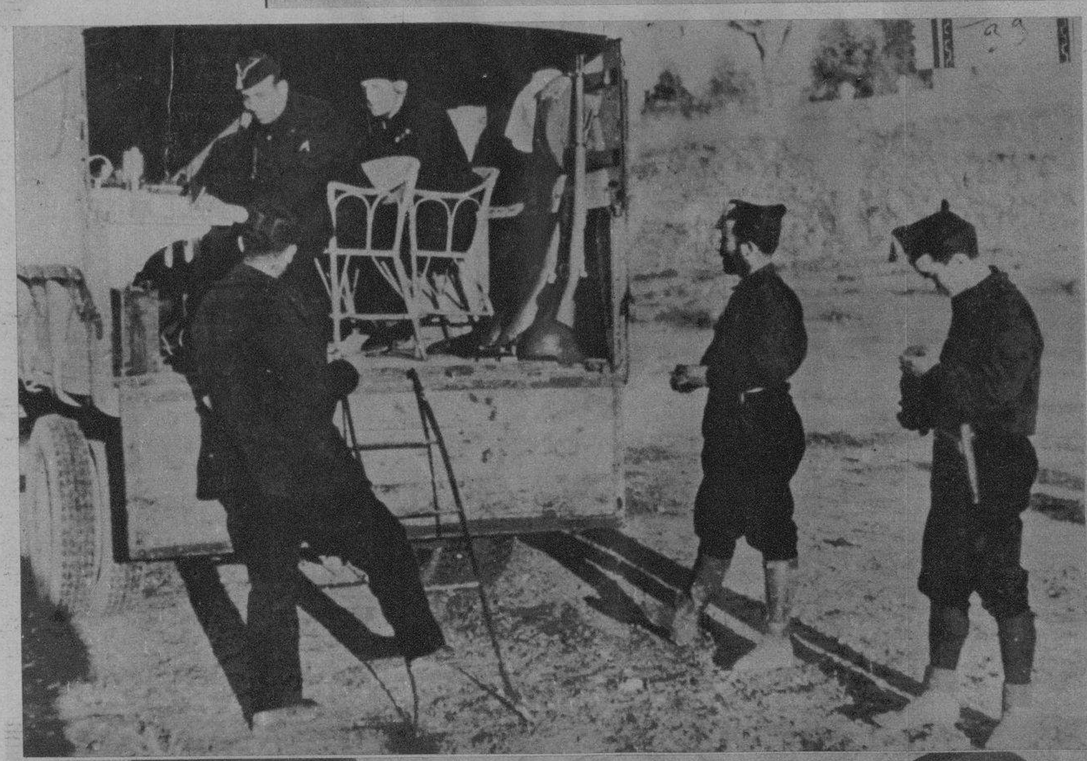

SRTA. ISABEL López, candidata de la «Escuela del Hogar», para «Miss Cienfuegos 1938». (Foto D. M.)

SRTA. EMILIA Williams, candidata del «Instituto de Cienfuegos», a «Miss Cienfuegos 1938». (Foto D. M.)


Pecas

¿Desea Ud. Quitarlas?

LA "Crema Bella Aurora" de Stillman para las Pecas blanquea su cutis mientras que Ud. duerme, deja la piel suave y blanca, la tez fresca y transparente, y la cara rejuvenecida con la belleza del color natural. El primer pote demuestra su poder mágico.

CREMA
BELLA AURORA
Quita las Pecas & Blanquea el cutis
De venta en toda buena farmacia.
Stillman Co. Fabricantes, Aurora, (Ill.) E.U.A.

SRTA. DORA Portela, candidata del «Cienfuegos Yacht Club» a «Miss Cienfuegos 1938». (Foto D. M.)

SRTA. HERMINIA Cabrera Marcaida, candidata de la sociedad «La Tertulia» para «Miss Cienfuegos 1938», en el certamen organizado por el Ateneo de Cienfuegos, con motivo del 119o. aniversario de la fundación de Cienfuegos, que se cumple el próximo 22 de abril. (F. D. M.)

UN GRUPO de empleados del Colegio de Belén, después de practicar los Ejercicios Espirituales bajo la dirección del R. P. Rector Ramón Calvo, S. J. (Foto D. M.)


EL DENTOL es el dentífrico conocido universalmente, por ser un excelente antiséptico, estando además dotado de un perfume muy agradable.

EL DENTOL, que está fabricado, según los trabajos de Pasteur, destruye todos los microbios nocivos de la boca, impide también y cura seguramente las caries de los dientes y las inflamaciones de las encías. Acostúmbrese a usar diariamente DENTOL y se sorprenderá de la blancura resplandeciente de su boca.

EL DENTOL destruye el sarro.

—— De venta en toda la República ——
$0.20 tubo mediano
$0.40 tubo grande

Distribuidores:
J. Pauly, Ses Fils & Cie. Ltd.
Apartado 2143 — Habana.

APETITO
es señal de buena salud

AL niño con buen apetito se deben dar alimentos de fácil asimilación, que sean ricos en CALCIO, que fortalece los huesos y los dientes. DRYCO es la leche que se digiere fácilmente. Con DRYCO, su hijito crecerá con buenos dientes y fuertes huesos.

DRYCO
LA LECHE IDEAL PARA NIÑOS


M.E.C.D. 2016