1A SECCION 1

SERVICIO DE ASSOCIATED PRESS. Esta queda autorizada para usar nuestro servicio y noticias de información.

Servicio exclusivo de la agencia «Havas» y del «Herald Tribune», de New York.

DIARIO DE LA MARINA

El DIARIO DE LA MARINA es el periódico más antiguo de Cuba. Fué fundado en el año mil ochocientos treinta y dos.

Servicios especiales de España. Hilo directo con New York y recepción directa por radio de otros servicios.

1A SECCION 1

AÑO CVI.—NUM. 90 | ACOGIDO A LA FRANQUICIA POSTAL | LA HABANA, VIERNES, (SANTO), 15 DE ABRIL DE 1938.—SANTOS VICTORIANO Y BASILISA | TIEMPO PARA HOY: VARIABLE | PRECIO: 5 CENTAVOS

Con el último avance nacionalista realizado ayer, la guerra llega a su punto culminante

MIL TONELADAS DE MATERIAL Y MUCHAS ARMAS TOMADAS EN EL IMPETUOSO ATAQUE DE ARANDA

Las fuerzas nacionalistas, en lo que se considera «el principio del fin» se encuentran a once kilómetros de la costa y es inminente ya la captura de Vinaroz

«A PARTIR DE HOY—DICE D'HOPITAL—LA GUERRA EN ESPAÑA HA DE ASUMIR NUEVOS CARACTERES»

ZARAGOZA, abril 14. (Por Jean d'Hospital, de la Agencia Havas).—El avance rapidísimo que en el día de hoy efectuó la columna del general Aranda contra las defensas vitales de los rojos en el camino de Morella a Alcañiz, y más allá, en dirección de Vinaroz y Benicarló, pudo realizarse merced al violentísimo impacto de las tropas nacionales sobre un punto decisivo, en que concentró todo su material de guerra. Las líneas rojas fueron perforadas por cuatro lugares entre Chert y Cati.

Desde este momento, la resistencia roja sucumbe. Van desplomándose una tras otra sus líneas de defensa. Los combatientes huyen a la desbandada, ante el alud que sobre ellos cae. Algunos grupos aislados tratan de resistir, pero como no son secundados, caen también al filo del fuego de ráfaga, que condensa toda su acción en ángulos muertos, que, una vez batidos hacen caer líneas enteras. Es una demolición sistemática y efectiva de los atrincheramientos rojos. Ahora la calzada costeña, que va de Barcelona a Valencia y de Valencia a Madrid, queda bajo la acción de los cañones nacionales. Se ha llegado, pues, a un momento culminante de la guerra española: mañana, la guerra tendrá otro aspecto.

El repliegue rojo se ha convertido en la provincia de Castellón, en una verdadera derrota. El ala derecha nacional, se apoya en Cálig; el centro, al sur de San Jorge; la izquierda, en Alcanar.

San Mateo y Cervera del Maestre, en el sector sur del frente aragonés, ocupados por los nacionalistas

SALAMANCA, abril 14. (AP.)—El comunicado oficial del Gran Cuartel General de Salamanca, dice lo siguiente:

«Nuestras tropas continuaron hoy su brillante avance de ayer:

«Después de quebrantar la resistencia del enemigo, las fuerzas navarras ocuparon a Callisue, las alturas de Muro de Bellas, Escalona, Aragas, San Morien, en el valle alto del Cinca, así como las alturas al nordeste de Barbaruens, sierra de Chia, pueblos de Sahun, Eriste, Anclés y Benasque.

«En el último hallaron un hospital, muchas piezas de artillería, cargas ligeros y material vario.

«Todos los esfuerzos del enemigo para atacar nuestras posiciones en la cabeza de puente de Balaguer fueron rechazados por las fuerzas aragonesas. El enemigo tuvo grandes bajas.

«Las tropas legionarias rectificaron sus líneas del frente.

«Las fuerzas gallegas ocuparon hoy a Torzal de Canet, Lo Roig, Pico Sola, aldea de Traiguera, Pico de Serra y pueblos de La Jana, San Mateo y Cervera del Maestre.

«En este sector tomamos cuatro cañones antitanques, muchas motocicletas y material de otra clase en gran abundancia. Las pérdidas sufridas por el enemigo son enormes. Detrás de nuestras líneas quedaron muchos centenares de muertos y prisioneros, mientras nuestras bajas han sido muy reducidas.

«En un combate aéreo derribamos hoy tres aeroplanos enemigos tipo Boeing y probablemente otros cinco».

Cervera del Maestre tomada por Aranda.

ZARAGOZA, abril 14. (Por Jean d'Hospital, de la Agencia Havas).—A las 5 p. m., las tropas del general Aranda se posesionaron de Cervera del Maestre, Traiguera y San Jorge. Las avanzadas nacionalistas, en un frente de 12 a 14 kilómetros, se encuentran apenas a 11 kilómetros del litoral. Los rojos revelan todos los síntomas de su total derrota.

Las fuerzas nacionalistas se acercan por el norte a Andorra y por el sur a Vinaroz.

HENDAYA, frontera franco-española, abril 14. (AP.)—Las tropas nacionalistas españolas acercaron durante el día de hoy los terminales del frente de 160 millas que corre por una buena parte de Cataluña y Valencia al mar Mediterráneo por el sur, y a los Pirineos, a Andorra, por el norte.

Las tropas del general Antonio Aranda avanzaron desde San Mateo hasta el pueblo La Jana, en la provincia de Castellón, a sólo nueve millas del mar y a 15 por carretera de Vinaroz.

En el extremo norte, en medio de las vertientes montañosas cubiertas de nieve, los nacionalistas se apoderaron de Tor, a tres millas de la frontera occidental de Andorra.

Casi a mitad de distancia de estos puntos, al este de Balaguer, los rojos luchan desesperadamente tratando de impedir el avance de los nacionalistas por la provincia de Lérida.

Los despachos izquierdistas dan cuenta de que después de los sangrientos combates de ayer, los milicianos ganaron terreno en las cercanías del pueblo de Vallfogona, a dos millas y media al este de Balaguer.

Los nacionalistas reconocen que en ese sector se han librado fieros ataques contra sus posiciones a lo largo del río Segre, pero agregan que todos fueron rechazados con grandes bajas para el enemigo.

El Gobierno rojo ha establecido una línea de defensas entre Vallfogona y Camarasa, a siete millas al nordeste de Balaguer y corta la carretera que va desde Balaguer a Vilagrasa y la que corre al nordeste desde Balaguer a la Seo de Urgel.

Las informaciones de Barcelona dicen que la entrada de las tropas catalanas en Vallfogona fué precedida de un terrible barrage de artillería.

Después de una ola de «dinamiteros» se abrió paso en las estrechas calles, lanzando bombas de dinamita a los nacionalistas.

Se combatió casa por casa, dice el parte oficial, con grandes bajas para ambos combatientes.

Las noticias de Zaragoza dicen que la batalla continúa.

En el sector sur, escena del éxito nacionalista de La Jana, una columna nacional llegó a los alrededores de Cervera del Maestre, al sur de La Jana, en la carretera que va a la costa de Benicarló.

El mando nacionalista de Irún da cuenta de que «grandes fuerzas» de milicianos del Gobierno se han rendido al este de Gandesa.

El Gobierno de Barcelona celebra el séptimo y último aniversario de la República bolsheviki.

BARCELONA, abril 14. (AP.)—El Gobierno ha celebrado hoy el séptimo aniversario de la proclamación de la República con profusión de banderas, recepciones y manifestaciones.

El Presidente Azaña recibió a los altos funcionarios del Gobierno en el Palacio presidencial.

Walter D. Thurston, Encargado de Negocios de los Estados Unidos, fué invitado a la recepción dada por el nuevo ministro de Estado, Julio Alvarez del Vayo.

Anulada la artillería roja en la zona de Chert

CHERT, abril 14. (Havas. Por André Vincent).—La artillería de los rojos, mal manejada, con una movilidad constante, no ha podido contener a los nacionalistas, que con una cadencia de tiro superior, realizan un fuego de barrera rodada, sobre los fugitivos, destrozando su retaguardia. De esta suerte, el avance de las fuerzas del general Aranda se ejecuta con absoluta precisión sobre la costa del Mediterráneo.

La aviación roja trató de destruir a los núcleos más fuertes que perseguían a los fugitivos, lanzando al azar las bombas torpedos; muchas de ellas por funcionamiento anómalo de las espoletas, fueron recogidas intactas. Las pérdidas ocasionadas por estos artefactos han sido insignificantes; sólo hubo doce bajas.

El botín tomado por los nacionalistas es muy importante. El número de prisioneros se acerca a 400. Cayeron también en poder de las huestes de Aranda una batería de 123 y otra de 155, cañón corto; además, la pérdida de una batería de 124 resulta verdaderamente desastrosa por el enemigo, que no podrá hacer fuego curvo, en un largo frente, necesidad ésta imperiosa de la guerra en la montaña.

También tomaron los nacionalistas varias ametralladoras pesadas, «Maxim», con las cuales se puede cubrir todo un sector. Además, cayeron en manos de Aranda mil toneladas de municiones.

El ataque escalonado, ejecutado por Aranda, con una perfección sorprendente, ha facilitado la ocupación de todos estos pertrechos, ya que los rojos, al ser envueltos, no han tenido que hacer otra cosa.... sino salvar la vida.

En Lajana ha terminado la labor del día...y la resistencia de los rojos en la zona más importante del Mediterráneo.

Se espera que mejore el precio del azúcar en la conferencia de Londres

Estuvo ayer en Palacio el doctor Juan J. Remos, Secretario de Estado.

Inmediatamente fué recibido por el señor Presidente de la República, entrevistándose en la tercera planta de la mansión palatina.

Cuando el doctor Remos se retiraba, se detuvo a departir con los repórters.

Hablando de la situación de nuestra primera industria, dijo el Secretario:

A pesar de las dificultades por la baja en el precio del azúcar, la Cancillería cubana tiene puesta toda su fe en la próxima Conferencia de Londres que se inaugurará el día 27 de abril del corriente año. Y nos asisten fundadas razones para esperar que de aquélla surja a muy corto plazo la reacción favorable que se anhela.

Todos los Gobiernos de los países interesados en el problema azucarero hemos de estar representados en Londres y todos estamos trabajando sin descanso para que en dicha Conferencia se obtenga el aumento del precio.

El Congreso hará un Código Electoral de carácter permanente

Entre los representantes de la nueva serie, elegidos el 5 de marzo pasado, hemos obtenido la impresión de que la Cámara acometerá, entre los asuntos más urgentes, la aprobación de un Código Electoral de carácter permanente que habrá de regir para la Constituyente y comicios sucesivos.

De esta manera quedará abolida la costumbre de confeccionar Códigos de emergencia.

Según manifestaciones de los expresados congresistas, en la aludida legislación —de tipo moderno— se contendrán reglas, medidas, previsiones y reservas de tal índole, que harán verdaderamente imposible los fraudes y las mixtificaciones del voto.

El Congreso se dispone a dictar un código pleno de garantías y que sea salvaguarda de la voluntad popular de la que serán expresión los comicios para elegir delegados a la Convención Constituyente.

(Véase una ampliación sobre este asunto en la segunda plana de esta edición).

LOS TRABAJADORES DE FRANCIA ROMPEN CON LOS AGITADORES A SUELDO DE MOSCU Y PONEN FIN A LA HUELGA POLITICA

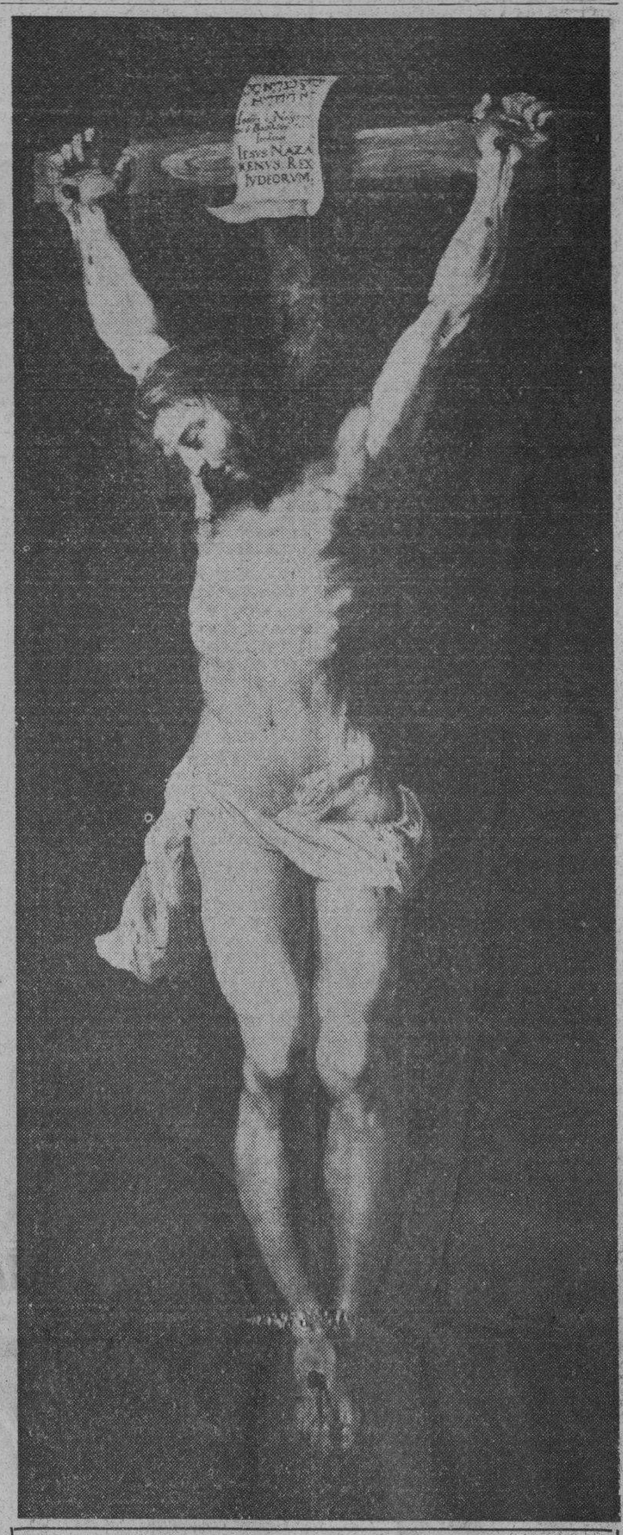

-VIERNES SANTO-

¡Viernes Santo! Día es éste de dolor y recogimiento para los católicos porque en él se rememora el sacrificio del Justo, el grandioso holocausto de Aquél que, siendo Dios, prescindió de su omnipotencia, y siendo la perfección por antonomasia consintió en padecer el martirio y en sufrir la más infamante de las muertes.

La máxima humillación y el más grande de los sacrificios fueron realizados por el Hijo del Hombre para la redención de una humanidad perversa, entregada a todas las concupiscencias, dominada por los siete Grandes Pecados que son azote del mundo y encenagada en los vicios y las maldades más abyectos.

Cuanto más presume este pobre mundo de sabiduría y más blasona de adelanto y más alardea de progreso, tanto más olvidado parece de aquellos cuidados capitales que atañen a lo que debiera ser su mayor orgullo y su más grande anhelo. Los placeres del cuerpo, embrutecedores y funestos, sustituyen a los más puros y dulces goces del alma, ennoblecedores y eternos. La materia deleznable parece triunfar sobre el espíritu inmortal, relegando a secundario lugar o al olvido absoluto los más nobles sentimientos del hombre, aquéllos que el mismo Dios ha forjado a su imagen y semejanza y son, para los elegidos, el más preciado patrimonio y la fuente inmarcesible de todo bien.

Día es hoy de congojas para cuantos llevamos la fe en el corazón y el amor de Dios en el alma, porque esa fe, que es nuestro mayor y más hermoso consuelo, nos da la seguridad de que, aun en medio de tanto odio y tamaña maldad en que la humanidad se halla anegada, el ingente Sacrificio del Hijo de Dios no ha sido estéril para nuestra redención, y ese amor, que tiene en sí mismo el mayor galardón y encierra la máxima dulzura, será siempre la estrella inextinguible cuyos límpidos destellos lleven en todo momento a nuestras almas atribuladas los resplandores gloriosos de una alborada triunfal y eterna.

Preocupa más a la Gran Bretaña el Mar Rojo que el Mediterráneo según lo que revela su tratado con Italia

Inglaterra influirá cerca de la Sociedad de Naciones para que se exima del compromiso de «no reconocer la conquista de Etiopía». Otras fases del Convenio

LONDRES, abril 14. (HAVAS).—De acuerdo con las fuentes mejor informadas, puede ofrecerse, de los convenios entre Italia y la Gran Bretaña, el siguiente resumen:

Entrambas potencias ratifican en todas sus partes el convenio de honor contraído en enero de 1937, acerca de los intereses respectivos en el Mediterráneo y el método de mantener el equilibrio en ese mar. En cuanto a la defensa, cada país conserva por entero la libertad de fortificar aquellas partes de su territorio o territorios bajo su dominio, que juzguen necesario; también podrán crear bases navales principales o auxiliares, pero obligándose a comunicarse todos los informes necesarios en cada caso. El acuerdo, en este sentido, no tan sólo abraza las costas del Mediterráneo, sino también las del mar Rojo, las costas de la Somalia, el litoral de Tanganyika y las fronteras de los países de esas áreas.

Respecto al canal de Suez, se ratifica la convención de Suez, de 1888, que establece el libre tránsito de buques en tiempos de paz o guerra. Italia reconoce a la Gran Bretaña derechos especiales sobre Arabia, en donde se establecen zonas de influencia británica, con el derecho de intervención para la potencia sajona. Además, se reconocen todos los derechos actuales adquiridos por la Gran Bretaña en Adén y su zona, en Hadramut, etcétera.

En el instrumento, además, Italia reconoce el protectorado británico sobre Hadramut, con determinación precisa de sus fronteras. Se obliga además a cesar en la propaganda por radio sobre territorios bajo el dominio o la influencia de la Gran Bretaña, en regiones de origen árabigo. Reafirma, por otra parte, su resolución de no obrar en manera alguna que haya de ser contraria al libre flujo de las aguas del Lago Tana.

El Gobierno italiano también se obliga a la reducción de las guarniciones de Libia hasta los niveles de paz, para lo cual procederá a la evacuación de mil hombres semanalmente.

Respecto a Etiopía, la Gran Bretaña se compromete a obtener que el Consejo de la Sociedad de las Naciones fije en la orden del día de la reunión del 9 de mayo el proyecto que releva de compromiso de no reconocer al Imperio Italiano de Abisinia, defendiéndolo ante esa corporación con toda su influencia.

Italia, por su parte, acepta la fórmula británica de la Junta de Londres, para la evacuación de los voluntarios que combaten en España y la cual se efectuará mediante esa entidad. Se compromete, además, sin condicional previa, a la evacuación de todos los voluntarios de nacionalidad italiana que se encuentran en España, una vez que el conflicto haya terminado.

Las dos partes se comprometen a respetar la integridad del territorio español y las colonias de España, no interviniendo en los negocios de ese país o sus dependencias, que se citan expresamente.

La cuestión de Palestina será objeto del canje de cartas en las cuales la Gran Bretaña se compromete a respetar los intereses italianos en ese país, una vez que haya desaparecido el régimen de mandatos.

En cuanto a las bases navales, existe el compromiso de celebrar debates por lo menos una vez al año, sobre sus condiciones y disposición en el Mediterráneo o el Mar Rojo.

Juzgando de las condiciones establecidas en este instrumento, se deja ver que a la Gran Bretaña le ha preocupado más la cuestión del Mar Rojo que los problemas del Mediterráneo, buscando consolidar su poderío en Arabia, sin obstáculos de Italia o la misma Francia.

Una vez que Italia haya reconocido los derechos de la Gran Bretaña en la Península Arábiga, Francia no tendrá más remedio que acatarlos.

El Ministro del Trabajo dicta las disposiciones pertinentes para el acuerdo entre obreros y patronos

Fundamentalmente no se tolerarán las huelgas en las industrias de guerra y en cuanto a las otras se hará una exposición de hechos por las partes que litigan

LOS «OBREROS QUE TRABAJAN» SE HAN UNIDO

PARIS, abril 14. (Havas).—El ministro del Trabajo, monsieur Ramadier, se ha dirigido a las confederaciones patronales y obreras, señalándoles los ingentes perjuicios que ocasionan las huelgas actuales a los intereses nacionales, singularmente a la seguridad del país. Dice:

«Es preciso que en algunas actividades, como la de fabricación de material bélico, la producción se inicie inmediatamente.

«Empleando nuestra autoridad y haciendo un llamamiento al patriotismo de todos, el ministro del Trabajo invita a los patronos y obreros a observar las disposiciones siguientes:

«(1) Evacuación inmediata de las fábricas; (2), reanudación de las labores el 19 de abril por la mañana, por la totalidad del personal, obreros, empleados, técnicos, etcétera, salvo en caso de imposibilidad de instrumental; (3), el ministerio del trabajo convocará a las delegaciones de los obreros y patronos para una reunión que se efectuará el día 16, con la intención de dejar definida la forma de cooperación necesaria al Gobierno y establecidos los regímenes de salarios, etcétera, antes de la terminación de abril; (4), los obreros y patronos, mediante memoriales, establecerán cuáles son sus resoluciones; (5), no se implantarán sanciones por castigo de actos de huelga; (6), los salarios que se hayan obtenido hasta el momento de la cesación de las labores se pagarán al terminar la evacuación de las fábricas.

«Estará a disposición de todos, para la reglamentación de las resoluciones que se adopten.»

La situación creada por la vuelta al trabajo de muchos obreros dió origen a un serio conflicto entre la Federación Socialista del Sena y otros organismos obreros, lo cual originó el que la Comisión Ejecutiva convocase una reunión que, por votación de 19 con tra 6, resolvió su disolución. Quedan así disueltas automáticamente todas las secciones de la Federación, pero se congregarán inmediatamente, con una nueva organización, en torno de los elementos que han comprendido mejor su deber patriótico en estos momentos. La C. A. P., o Consejo General de la Asociación, fué el que decidió este paso, que no ha sido acatado por algunos. Entre la Federación Socialista y la Federación del Trabajo, del Sena, se ha producido, pues, una división, que es la que los ministros han aprovechado para esta intervención directa en el problema de los trabajadores.

En el Partido Socialista la noticia de la disolución de los grupos ha dado origen a una gran inquietud, debido a que algunos elementos, que venían siguiendo a monsieur Marceau-Pivert, expulsado de la Federación, eran los que insistían en la huelga de la industria metalúrgica, que tanto afecta a la producción de guerra.

SEE SECTION IN ENGLISH

Complete news of the world, Cuba and Havana, along with markets and sports, is to be found every day in the SECTION IN ENGLISH OF «DIARIO DE LA MARINA».

En el plebiscito efectuado en el "Orinoco" votaron 281 personas a favor de la unión austro-germana

Hubo dos votos contrarios y dos neutrales; cuatro horas después de haber salido el buque del puerto, regresaba de nuevo. El fuerte oleaje molestó bastante a los electores

Cuatro horas después de haber salido el «Orinoco» de la Habana para efectuar la operación plebiscitaria, estaba de nuevo en puerto, atracado al muelle, y se daban las órdenes para reanudar los trabajos de carga.

Entre los miembros de las colonias alemana y austriaca que tomaron parte en esa votación se decía que 281 personas habían emitido votos a favor de la incorporación de Austria a Alemania, dos se habían abstenido de pronunciarse en favor o en contra y dos se habían manifestado contrarias a esa unión.

Las operaciones preliminares se iniciaron a la 1.30 de la mañana, hora en que el capitán Arthur Jost, jefe de la motonave, dispuso que desembarcaran todas las personas ajenas al plebiscito y se retirara la escala.

Una vez cumplido ese trámite —marcaba el reloj esta hora: 11.45— el navío desatracó. En el muelle quedaban los pasajeros que van en tránsito hacia México. Sobre la cubierta se encontraban unas trescientas personas con derecho al voto.

La banda del «Orinoco» dejó oír las notas de una bonita marcha.

No se admitieron visitas

Por disposición de la Legación alemana no fueron admitidas visitas en el «Orinoco», negándose, sin excepción, todos los pases concedidos para presenciar ese acto plebiscitario.

La Legación alegó que sólo podían ser admitidos a bordo los que tuvieran derecho al voto.

Retirado el Resguardo

Las Ordenanzas de Aduanas disponen que cuando un barco de travesía esté realizando sus operaciones de descarga y las interrumpe y abandona el puerto lo custodie el personal del Resguardo, por lo que se dispuso que cuatro inspectores y un jefe fueran a bordo del «Orinoco» para cumplir ese precepto. Sin embargo, más tarde, en vista de que el buque estaba a la disposición del Gobierno alemán para una función propia de un Estado amigo, se dejó sin efecto esa orden.

Las esposas e hijos cubanos

Al decir de los funcionarios de la Legación y Consulado de Alemania que se constituyeron a bordo, nunca estuvo más unida la colonia alemana que lo está en la actualidad, pudiendo asegurarse que la casi totalidad de los alemanes residentes en Cuba están inscriptos.

Esto ha dado por resultado que a bordo del «Orinoco» se formara un colegio electoral, con 300 votantes incluyendo las esposas y los hijos mayores de 21 años de esos alemanes y austriacos, que han adoptado la ciudadanía de sus esposos y padres, figurando entre esos electores, cerca de 80 nativos de Cuba.

La colonia alemana de Cuba suma unos 400. La austriaca es mucho menor.

Los que se embarcaron

Embarcaron en el «Orinoco» los miembros de la Legación, presididos por el Encargado de Negocios, el Cónsul y personal del Consulado en la Habana, el Cónsul y personal del Consulado de Matanzas, los empleados de las agencias de vapores Hamburguesa y Lloyd Norte y otros miembros de la colonia alemana. También unos seis austriacos.

El colegio electoral

La ceremonia de las elecciones fué presidida por el capitán del «Orinoco», señor Jost, quien, con funcionarios de la Legación y miembros elegidos, formó la mesa e identificó a los votantes.

Fuerte marejada

A las doce del mediodía estaba ya navegando el «Orinoco» hasta situarse a más de cinco millas de distancia de la Habana, pero debido a la fuerte marejada y brisote reinantes el capitán Jost determinó poner proa a la mar rumbo al Noroeste hasta alejarse unas doce millas de la Habana para que las corrientes llegaran al barco de proa a fin de defender mejor la nave y hacer más tolerable la estancia a bordo, pero, no obstante, bien pronto el mareo causó los trastornos consiguientes entre los viajeros.

Regresaron a las 4 pasado meridiano

A las cuatro de la tarde hacía nuevamente su entrada en puerto el «Orinoco», cumplida la misión anteriormente dicha, y su capitán, una vez atracado de nuevo el buque al muelle, dió las órdenes oportunas para que continuara sus operaciones.

El resultado de la votación

Según impresiones recogidas, la votación efectuada a bordo arrojó el siguiente resultado: colonia alemana: 261 votos a favor y 2 neutrales; y colonia austriaca: 20 votos a favor y 2 en contra.

Será firmado el sábado el pacto anglo-italiano

Simultáneamente se publicará en Londres y Roma, y se dice que tiene siete mil palabras

LONDRES, abril 14. (Exclusivo).—Una alianza militar poderosa entre Francia e Inglaterra se vislumbraba hoy en los círculos diplomáticos, después que el primer ministro Neville Chamberlain anunció que esperaba firmar el pacto amistoso con Italia para el sábado. La declaración de Chamberlain fué recibida con aplausos estrepitosos.

La conversación sobre la alianza militar con Francia tuvo lugar después que se dijo en los círculos bien informados que el premier Daladier, el vicepremier Camille Chautemps y el canciller Bonnet vendrán de Francia a Londres a conferenciar con los jefes políticos ingleses.

El pacto anglo-italiano, que tendrá unas siete mil palabras, será dado a la publicidad simultáneamente en Londres y Roma. El documento tendrá como epílogo un mensaje firmado por Chamberlain, el cual será entregado personalmente por Leslie Hore-Belisha, ministro de la Guerra inglés.

Hore-Belisha irá de Roma a París, donde hablará con Daladier, y se cree que Francia también entrará en relaciones con Italia. Esto último es lo que hace creer en los círculos diplomáticos de Londres que Inglaterra y Francia entrarán en una nueva alianza militar.

ROOSEVELT ESTIMA NECESARIA LA ADOPCION DE LA DOCTRINA MONROE POR TODA LA AMERICA

El apoyo de todas las naciones del Continente a una si fuese atacada y el deseo de mantener la paz sobre cualquier consideración, fueron los puntos esenciales

EL PRESIDENTE HALAGO A LOS REPRESENTANTES DE ARGENTINA Y BRASIL DONDE HAY INFLUENCIA NAZI

WASHINGTON, abril 14. (AP.)—Una nueva Doctrina de Monroe—bajo la cual las naciones de la Pan América presentarían un frente unido contra cualquier agresión de otros continentes—parece ser la principal aspiración de la política exterior de Roosevelt.

Los observadores advierten que, en el discurso pronunciado hoy con ocasión del Día Pan Americano, el Presidente dijo lo siguiente con relación a la paz en el hemisferio Occidental:

«No permitiremos que sea puesta en peligro por agresiones que vengan de fuera de nuestro hemisferio».

Estas palabras aparecen en un discurso consagrado a reiterar los ideales de los Estados Unidos acerca del régimen de la justicia y de la ley, y a presentar el cuadro de concordia en las Américas en contraste con las «tragedias» de otras partes.

Históricamente, la Doctrina de Monroe ha sido una política unilateral. La adoptaron los Estados Unidos para impedir que las naciones del viejo continente intervinieran en las naciones americanas o que hicieran más ganancias territoriales en el Hemisferio occidental.

Las palabras pronunciadas hoy por el Presidente Roosevelt parecían sugerir que las naciones de la América latina se unan a la Doctrina de Monroe de 1823. Entonces, si los Estados Unidos fueran atacados, podrían contar con su ayuda de la misma manera que dichas repúblicas pueden contar con la ayuda de los Estados Unidos. La empresa sería multilateral.

De esta manera, dicen los funcionarios bien informados, las palabras del Presidente parecen presagiar una Doctrina panamericana. Si se llevara a una lógica conclusión, por medio de un tratado, esto constituiría un acontecimiento histórico.

Los observadores dicen que es probable que el Presidente Roosevelt presente una proposición en tal sentido a las naciones hispano-americanas, acaso cuando se reúnan en la conferencia de Lima, Perú.

El predecesor democrático del Presidente, Woodrow Wilson, trató de fomentar el mismo programa hace 22 años en 1916, por consejo del coronel E. M. House, cuando dirigió una comunicación a todos los países hispano-americanos invitándolos a unirse en un pacto que garantizara mutuamente la integridad territorial y la independencia política de cada una de las naciones contratantes.

El conflicto que existía entonces entre Perú y Chile sobre Tacna y Arica, impidió la discusión y no mucho después los Estados Unidos, seguidos de algunas naciones sudamericanas, entraron en la guerra mundial.

Las declaraciones que hizo hoy el Presidente Roosevelt, tomadas en su completo valor, significan una política diametralmente distinta de la de su distante primo el Presidente Theodore Roosevelt, quien dijo en 1902:

«No garantizamos a ningún estado contra el castigo si por su mala conducta se ha hecho merecedor, siempre que el castigo no tome forma de adquisición de territorio por una potencia no americana».

El Presidente Roosevelt no hace excepciones en su declaración a la Unión Panamericana. Mantiene el memorándum de Clark de 1939 al que se ha llamado «corolario Roosevelt» de la Doctrina de Monroe.

Los diplomáticos de las repúblicas americanas consideraban esta noche el discurso de Roosevelt como una reiteración de su propósito de cooperar con los países americanos para mantener la paz y la integridad territorial del Hemisferio occidental.

Especial significación se ha atribuido por algunas personas a la referencia que hizo el Jefe del Ejecutivo a la próxima conferencia panamericana de Lima, Perú. La mención de esa conferencia se hizo al cabo de tres días de entrevistas en Río Janeiro entre los representantes de los Estados Unidos, Argentina, Brasil, Chile y Perú.

Uno de los tres tópicos sometidos a las discussiones de Río Janeiro por el ministro de Estado Brasileño Oswaldo Aranha se refiere a la formación de un frente unido para llegar a resultados prácticos en la conferencia de Lima.

Otra declaración significativa comprende la reiteración que hizo de que los Estados Unidos están dispuestos a mantener los ideales democráticos en el Hemisferio Occidental.

Aunque no mencionó a ningún país no-americano por su nombre, sus recomendaciones a las repúblicas americanas para que tengan confianza en «nuestros propósitos y habilidad para mantener la independencia y la democracia» se considera en los círculos hispanoamericanos como un aviso de que los Estados Unidos no tolerará ninguna violación de la doctrina de Monroe o de los acuerdos de par inter-americanos de 1936.

El jefe del Ejecutivo se refirió al Presidente Roberto Ortiz de la Argentina, al que llamó «mi amigo» y dijo que había sido un «privilegio» haber tenido al Dr. Oswaldo Aranha, recientemente nombrado ministro de Estado del Brasil, como Embajador en Washington.

Brasil y la Argentina han sido consideradas aquí como acaso los dos países suramericanos en que Italia y Alemania pueden realizar los mayores esfuerzos para extender su esfera de influencia, tanto económica como políticamente.

El Presidente Roosevelt reafirmó los principios de la conferencia interamericana de paz de Buenos Aires y del pacto Saavedra-Lamas así como otros instrumentos de paz inter-americanos.

Dijo que «el régimen de la fuerza puede ser sustituído por el de la justicia y la ley; que recurrir a la guerra como instrumento de política no es necesario; que las diferencias internacionales de todas clases pueden resolverse por medio de la negociación pacífica».

Su aviso de que los pueblos de las repúblicas americanas no permitirían que la paz peligrara en estos países a causa «de una agresión procedente de fuera de nuestro hemisferio» se considera en los círculos hispano-americanos como una admonición a las naciones europeas y asiáticas que se han apoderado de territorios de otros países por la fuerza de las armas, para que no intenten tácticas análogas en el Nuevo Mundo.

Después de leer su preparado discurso, el Presidente dió las gracias a las naciones americanas por la unanimidad con que aprobaron la proposición para formar una comisión encargada de facilitar la inmigración de los refugiados políticos de Austria.

Dijo que las naciones americanas han estado siempre dispuestas a extender esa ayuda a los refugiados políticos.

(Véase el texto completo del discurso del Presidente Roosevelt en la última página).

Franklin D. Roosevelt

Cubrir el déficit es la gran tarea actual de Daladier

Comentarios de periodistas de los EE. UU. que están en París sobre la política de Francia

NUEVA YORK, abril 14. (Exclusivo). — La situación del Gobierno francés es objeto de comentarios por dos corresponsales de diarios neoyorquinos en la Ciudad Luz.

Uno de ellos —Frank C. Hannigen, del «Post», dice que la situación puede llamarse «de defensa pasiva». Hanningen dice que Francia está desunida y que le falta la energía política necesaria para hacer sentir su peso en Europa.

El otro corresponsal —Knickerbocker, del «Journal»— cree que como Francia ha perdido todas sus aliadas, exceptuando Inglaterra, el país se verá en breve frente a una Alemania armada, de 74 millones de habitantes.

«Francia está en vísperas de bajar al grado de una potencia de tercera clase, como Suecia», dice el segundo de los dos corresponsales.

Este corresponsal cree con el gran economista francés Gide que «el Gobierno francés llevó a cabo la hazaña de hacer la guerra más costosa en la historia sin obligar a sus contribuyentes a pagar un centavo». En otras palabras, Francia no pagó por la última guerra, y como el sistema político francés no permite al Gobierno imponer impuestos, sino que vive de empréstitos, la deuda del país es tal que otra guerra la arruinaría en corto tiempo.

De momento, Daladier tiene que encontrar medios para cubrir el enorme déficit en su presupuesto.

Luego tiene que reconciliar a los patronos y obreros, quienes se encuentran de momento en actitud mutuamente hostil y semejante al de una guerra civil. Esta misma situación la describe Hanningen.

Para poder solucionar el problema, el diputado conservador Henri de Kerillis, sugirió recientemente en su diario «L'Epoque» que el país debería adoptar las siguientes medidas:

«1.—Un Gobierno de seguridad nacional compuesto de cinco o seis directores.

2.—La anulación del Parlamento por dos años.

3.—La disolución de los sindicatos obreros.

4.—La revisión de la Constitución.

5.—La censura estricta de la prensa. En otras palabras, Kerillis exige el establecimiento del Fascismo».

Knickerbocker cree que Daladier no podrá ejecutar nada en definitiva, «porque le faltan poderes absolutos».

M.E.C.D. 2016

PARA LA CONSTITUYENTE Y ELECCIONES SUCESIVAS APROBARA EL CONGRESO UN CODIGO PERMANENTE

POLITICA y POLITICOS

UN GRITO DE RECONQUISTA

La jornada tiene todos los honores de una verdadera reconquista política. Se ha iniciado allá, en una población de segundo orden de la provincia habanera, en San Antonio de los Baños. Por un grito de conquista pasaron a la historia Baire y Yara, dos pueblecitos orientales. Y una chispita así puede levantar en San Antonio de los Baños la llamarada de un estandarte político para la reconquista.

Hemos dicho muchas veces que los partidos necesitan recobrar el control de sus hombres, la autoridad suprema, y a esos fines, el Comité Ejecutivo Municipal del Partido Unión Nacionalista de San Antonio de los Baños, ha tomado acuerdos que honran a los miembros de ese organismo porque entrañan un alto concepto político que ya parecía definitivamente extinguido.

Este galimatías de la política al uso entre nosotros, lleva a los partidos al desastre. Nadie se entiende: en cada provincia, en cada municipio, en cada barrio, se barajan nombres entre grupos y se cambian, alían, pactan, ayudan y compiten en un tejido de amistades personales en que se trastruecan las posiciones, se olvidan los partidos y se traicionan todos con la peor de las agravantes, que es la inocencia con que todo eso se realiza, y sin que nadie lo tenga por dañino.

Y al Partido Unión Nacionalista (uno de los mejor disciplinados) ha cabido el honor de que su Comité Municipal de San Antonio de los Baños haya sido el primero en alzarse contra esa atomización anárquica.

Ese Comité ha tomado los siguientes acuerdos, que merecen repetirse, divulgarse y retenerse en la memoria:

PRIMERO: No acatar ningún acuerdo que no sean los legalmente tomados por los organismos del Partido.

SEGUNDO: No cooperar al fortalecimiento de tendencias personalistas dentro del Partido.

TERCERO: Condenar enérgicamente la formación de comités, directorios u otra forma de organizaciones que se hagan, por entender que el Partido tiene sus organismos oficiales elegidos estatutariamente por sus asambleas, en la oportunidad de la reorganización.

CUARTO: Emitir un voto de censura para el afiliado al Partido que, siendo miembro de un Comité Ejecutivo, con desconocimiento de su deber y menosprecio de su valor representativo, concurra a cualquier acto o reunión en que se pretenda organizar u organice un Comité o directorio político dando su asentimiento.

Este «Grito de San Antonio de los Baños» no es más que la voz de alerta en defensa de los principios partidaristas, pero falta que los partidos tomen otras medidas de índole más radical.

Los partidos tienen que acordar la expulsión inmediata de todo correligionario sorprendido en actividades en pro de candidatos de otros partidos, sin la previa autorización del Ejecutivo Nacional, que sólo podría darla por efecto de algún pacto o convenio.

Asimismo tienen que establecer que las actas o cargos de legisladores o gobernantes, «son del partido y no de los hombres», y que, por tanto, se pierden en los casos de baja en la inscripción, voluntaria o por expulsión.

Igualmente han de fijar los partidos, como principio inamovible, que sus miembros pueden discutir, en el seno de la agrupación, cuanto quieran para fijar los rumbos de la entidad política; pero que, una vez tomado acuerdo estableciendo las normas a seguir, todos los miembros están obligados a observarlas y mantenerlas, aun contra su opinión particular, porque fuera del partido nadie debe hacer públicas opiniones privadas, y si el individuo es legislador, con más motivo, sea cual sea su criterio personal, único modo de acabar con este espectáculo presente de partidos subdivididos en grupos antagónicos, que se mueven por sí solos y hasta se alían con los contrarios y aun con el enemigo, para combatir la opinión del partido y del otro grupo de sus propios correligionarios.

Ese disparate no recordamos que se haya producido en ningún otro país más que en el nuestro y en estos últimos tiempos en que la descomposición política ha llegado al absurdo. Y como parece cosa decidida recomenzar la vida ciudadana mediante la reconstrucción en la Asamblea Constituyente, los partidos tienen que comenzar por el rescate de su autoridad, el sometimiento de las voluntades y la unificación de los criterios, así como la garantía de los hombres que reciban los poderes para la representación de los intereses del Partido, que no se puede ir con esa representación de uno, a combatirle y reforzar al enemigo.

Y mientras no se haga así, ni los partidos podrán llamarse tales, ni la Política lo será, sino que todo quedará reducido a la asociación de grupitos en pequeñas colonias, cacicazgos o cantones para el disfrute personal de los beneficios del Erario, sin intervención alguna de lo político.

JOAQUIN ARISTIGUETA

GUAYABERAS
"Rivón"
ESTAN DE MODA POR QUE SON MUY PRACTICAS

LOS RECURSOS CONJUNTISTAS DE PINAR DEL RIO

El doctor Antonio I. Groso, a nombre de Conrado Padrón, candidato a representante por el Partido Conjunto Nacional Democrático en la Provincia de Pinar del Río—además de las apelaciones que estableció contra el fallo dictado en cuanto a los colegios número 2 de Matahambre, término de Pinar del Río, y Coloma Unico, término de San Luis—estableció recursos de apelación contra las sentencias dictadas por la Audiencia de Pinar del Río en todas las reclamaciones que estableció el candidato a Representante del Partido Social Demócrata doctor Montesino.

Basa el doctor Groso su apelación en no haberse abstenido la Audiencia de seguir conociendo de esas reclamaciones.

Como cuestión previa planteó la siguiente: Que el reclamante no había justificado su condición o carácter de candidato afectado, al interponer la reclamación, como exige la Ley Electoral de Emergencia. También especifica que la Audiencia le daba más de lo pedido al candidato doctor Montesino, ya que establecida por éste reclamación sobre el Colegio número uno del segundo barrio de la Tairona, término municipal de Pinar del Río, sobre ello es que debía conocer y resolver la Audiencia y no aceptando lo que el doctor Montesino alegó el día de la vista, que su reclamación era y debía entenderse en cuanto al Colegio número dos del primer barrio de Tairona, del que conocía la Audiencia a virtud de reclamación establecida por el doctor Regalado y José Fernández del Partido Nacionalista, y que por estar acumuladas las reclamaciones de estos señores a la de el doctor Montesino se veían el mismo día.

Según el doctor Groso entre otras cosas, no se había cumplido con los requisitos que exige la ley para que el Tribunal pudiera abrir el paquete de boletas del Colegio de Tairona, cualquiera que sea el error en que incurriera el doctor Montesino en su reclamación, por lo que la Audiencia infringió la ley no sólo dando más de lo pedido a un reclamante, sino que no tiene en cuenta que el doctor Montesino no cumplió con los requisitos de la previa denuncia ante el Juzgado de Instrucción y la previa protesta ante la Junta Provincial Electoral.

Sostiene el apelante Groso que con asombro de los que estaban en el Tribunal, la Audiencia resolvió escrutar ese colegio porque entendía que era una equivocación que subsanaba ese error; resolución que envuelve una infracción de la ley, toda vez que no se trata de un error material sin trascendencia sino sustancial, de fondo que lleve implícito una cosa completamente distinta a la pedida. Es decir, se reclama sobre un colegio, se llevan aunque deficientemente algunos documentos relacionados con el mismo, y más tarde el Tribunal otorga resoluciones de otro colegio para el cual no se cumplieron las formalidades que establece la ley.

ALGUNOS REPRESENTANTES SE PROPONEN ABOLIR LAS LEYES DE EMERGENCIA QUE EXISTEN

Contendrá todo género de provisiones y reservas para evitar la mixtificación del sufragio. Serán adoptadas precauciones insólitas para impedir «los pucherazos»

Algunos representantes de la nueva serie —producto de las urnas del 5 de marzo— que por vez primera toman asiento en los curules del hemiciclo, departieron con el repórter acerca de las futuras actividades del Congreso.

«En la oportunidad en que la Cámara Baja —decían— se determine a abordar una legislación seria, trascendental, responsable y de general conveniencia no tendrá que hacer muchos esfuerzos para encontrar un motivo, un pretexto, sin duda evidente.

«Nos referimos al Código Electoral que habrá de regir en los comicios para designar delegados a la Convención Constituyente, los que, según los deseos manifestados por el Gobierno deberán verificarse en los últimos meses del año actual.

«Existe un proyecto de Código destinado ya a ese objeto, confeccionado durante el periodo congresional correspondiente a la anterior legislatura.

«Ahora bien: como resulta que el criterio de los señores diputados difiere notablemente respecto de los puntos que contiene aquél, nos hallamos con que, a lo que parece, no entrará en vigor sin haber sufrido antes numerosas y sustanciales modificaciones.

«El Código en proyecto presenta un acentuado, mejor dicho, un definido carácter de emergente, de circunstancial, en manera que su texto responde, en un sentido exclusivo, a un solo tipo de elecciones. Esto es: a las de Constituyentes.

«Desde las llamadas «reformas Crowder —siguen hablando los representantes de nueva promoción— cuantos códices electorales hemos conocido resultan fundamentalmente análogos, similares, algo así como las copias fieles del original.

«Las sucesivas redacciones —no puede negarse— se han conservado sobre las bases de los anteriores; en su reedificación se han empleado los materiales existentes con la deliberada intención de que la reciente estructura no difiriese gran cosa de la anterior.

«Respeto absoluto, sagrado, al fondo. Por lo que atañe a la forma un sincero espíritu conservador, casi temeroso de ahondar demasiado con la piqueta.

«Las reformas, las enmiendas, las interpelaciones a que sucesivamente se ha ido sometiendo el original han obedecido a exigencias de las circunstancias, a necesidades perentorias, insuperables, a mandatos expresos del momento.

«Esto dice claramente que, con excepción del Código Crowder, los siguientes todos han sido de emergencia.

«A tal fin han sido acordadas las adaptaciones.

«Así, cada legislación electoral ha respondido a determinado caso de comicios.

«Pero como quiera que esos comicios han seguido fielmente la línea de conducta que de antemano les fué trazada, resulta que tal legislación no ha hecho más que acomodarse a los dictados de ciertos intereses específicos, a los de estas u otras conveniencias.

«Factores que, lógicamente, los redactores del Código —partícipes como políticos de los beneficios— han tenido muy en cuenta al producir la obra.

«Puesto al servicio de particulares conveniencias, al reformador jamás le ha preocupado lo universal. De aquí la razón de no haber tomado, para incorporarlas a su trabajo, las más elementales precauciones con el propósito de evitar que los muñidores de oficio, los chanchulleros tradicionales enturbien y mixtifiquen con punibles procedimientos, la pureza del sufragio.

«El hecho de las elecciones parciales de marzo habla con harta elocuencia de las imprevisiones del reformador y de la contumacia incorregible de los muñidores.

«Las elecciones de marzo ofrecieron a la faz del país el honroso y edificante espectáculo de la más sincera y absoluta imparcialidad por parte del Gobierno y de las Fuerzas Armadas.

«De esta actitud que se tradujo en garantías insólitas, sin condiciones y sin tasa para los partidos políticos como para los electores, dan fe los mismos sectores de la oposición, apresurándose a reconocerlo.

«Nunca, hasta ahora, se le brindó a la nación espectáculo semejante. Equidad y abstención por lo que al Gobierno respecta. Desinterés, indiferencia en lo que se refiere a las Fuerzas Armadas, atentas exclusivamente a vigilar el orden y la compostura.

«Esta vez el Código no era en verdad modelo de previsiones. Tampoco lo fuera antes, pero se mostró liberal, demócrata y a manera de fuente de garantía y justicia para todos.

«El candidato, no contando con el apoyo del Poder ni de las Fuerzas Armadas ni del Código vióse impelido a disponer de sus fuerzas propias: simpatías o finanzas.

«¿Qué ha ocurrido entonces que ya en la segunda quincena de abril sólo 25 de los 81 representantes que debieron estar proclamados por la Cámara han obtenido certificación de las juntas electorales?

«¿Qué ha sucedido que la mayor parte de los colegios o están en proceso de escrutinio o están protestados por ilegales, por fraudulentos?

«Sencillamente que la legislación electoral peca por imprevisora, por desprevenida.

«Un códice y otro códice, un comicio y otro comicio siempre incurriendo en el mismo error nos han dado un caudal de experiencia que estamos en el deber de aprovechar.

«Y lo aprovecharemos sin duda estructurando una legislación electoral definitiva y permanente —¡basta de emergencias!— en la que sean subsanados errores y omisiones y a la cual se incorpore todo linaje de reservas y pevenciones.

«No estamos conformes con otro Código especial, destinado a satisfacer exigencias pasajeras, circunstanciales y determinadas. Vamos a dictar un Código por una sola vez, que sirva para la Constituyente y para sucesivas elecciones.

«Un numeroso grupo de representantes, de los llamados de nuevo cuño, nos disponemos —contando desde luego con la honorable cooperación de los compañeros— a discutir un Código Electoral que se acople a las duras lecciones del pasado y responda al interés público ansioso de que la justa comicial no continúe siendo campo propicio de burlescas combinaciones cuyos hilos manejan hábilmente los más audaces o avisados.

«La perspectiva de la Constituyente obliga al Congreso a dictar la legislación que habrá de regirla. Queremos que esa legislación se acerque tanto a lo perfecto que el ciudadano sienta espontáneos deseos de participar en los comicios constitutivos.

«Estamos seguros de aprobar un Código que, por el contenido de sus previsiones, reglas y medidas haga imposible el fraude.

«Recurriremos a todos los extremos para lograrlo: cédula de identificación fotostática, relación foliada de los electores, previamente fijadas a las puertas de los colegios, urnas transparentes, etcétera, etcétera.

«El Gobierno tiene extraordinario empeño en verificar una Constituyente que traduzca la verdadera voluntad del país. Para hacer patente de ese empeño se requieren comicios honrados, puros, de garantías, impermeables al fraude, al engaño y a la componenda.

«Por su parte el Congreso propende a que así resulte; y al efecto le dará a la nación el Código Electoral adecuado.

«Véase que no hablamos de enmendar una legislación antigua, sino de hacer una obra nueva tanto en la forma como en lo fundamental.»

TERMINARON LOS ESCRUTINIOS EN ORIENTE

SANTIAGO DE CUBA, abril 14. (Vía Telerradio).—Como se esperaba, la Junta Provincial terminó la revisión de los colegios correspondientes al término de Baracoa.

En horas de la mañana escrutó buen número de colegios, habiendo terminado esta tarde.

Con ello se ha comprobado que en el término de Baracoa, por primera vez, las elecciones han respondido al sufragio popular, como hicieron constar desde los primeros momentos los propios candidatos de allí que no obtuvieron la votación esperada. Se demostró igualmente las simpatías que goza el candidato, doctor Anselmo Alliegro, quien a pesar de haber perdido gran suma de votos en los colegios anulados, debido a la votación que anotó en los distintos términos de la provincia, se mantiene en uno de los primeros lugares entre los electos de su Partido, por más de 3,500 votos. De no haberse registrado anulaciones, con seguridad Alliegro ocuparía el primer lugar entre los electos del Partido Liberal.

Fueron vistos hoy por la Junta ocho colegios recurridos, habiendo acordado anular uno. Con éste suman tres los anulados en Baracoa, término de cuarentitrés colegios.—García, Corresponsal.

Las HEMORROIDES se curan radicalmente con el uso de POMADA MIDY Y SUPOSITORIOS MIDY ADRENO-ESTIPTICOS

De venta en todas las Farmacias y Droguerias
LABORATORIOS MIDY, 67, AV. DE WAGRAM, PARIS-17e

MOVIMIENTO POLITICO

De acuerdo con el apartado 78 del Código Electoral de Emergencia, serán excluídos de los Registros de Electores, todos aquellos que no consten como votantes en las elecciones últimas.

Dice el apartado de referencia que esta medida comenzará a surtir efecto dentro de los primeros treinta días siguientes a la proclamación de los candidatos elegidos.

El novel representante Eliseo Gómez ha instalado una oficina en el 421 A, de la Manzana de Gómez, para poder allí recibir a correligionarios y amigos que se ven imposibilitados de verlo en su departamento 6 del Capitolio.

Gómez Gómez dice que los que vengan con guayabera pueden llegar hasta él de ese modo.

El Dr. Manuel Orizondo, jefe menocalista de Sancti-Spíritu, dice que el Demócrata Republicano es un Partido que está en formación y tiene por consiguiente las puertas abiertas para todo ciudadano.

Recibimos una comunicación de Sagua la Grande, en que se relacionan nombres de sargentos políticos que siguen la tendencia conjuntista del representante Radelats, y a quien defienden en cualquier aspiración para el futuro. Esta representación de la sargentería anuncia que probará su potencia en la Villa del Undoso.

—Hemos saludado al Dr. Pedro de Armas, jefe local de Sanidad de Zulueta. Visitó al representante Pedraza.

—En Aguada de Pasajeros se ha constituído un comité de propaganda en favor del Dr. José Ramón Osés, nacionalista distinguido.

Según adelanta la escrutación de los colegios habaneros mejora la situación del candidato cenedista doctor Alberto González Pérez, candidato del término de San Antonio de los Baños, y abogado del bufete del doctor Carlos M. de la Cruz.

Su posición se hace más favorable según se han ido separando colegios del término capitalino.

El Dr. Santiago Verdeja, grandemente interesado en que su partido no pierda un representante, precisamente en la provincia de Matanzas, asiste a las sesiones contenciosoelectorales que se celebran en la Audiencia de aquella Provincia.

Y a juzgar por lo que lleva actuado la Audiencia de Matanzas en la apertura de los paquetes de los colegios correspondientes a la cabecera de la Provincia, el Partido Liberal obtendrá tres actas, perdiendo el CND lo que parecía la segura elección de un representante más.

¿Será representante el líder José Soler de la Campa, valor positivo del liberalismo histórico, en el que ha pasado toda clase de vicisitudes, desde que era un muchacho?

Se encuentra recluído a consecuencia de la fractura de un brazo el popular sargento político Marcelino Arango, viejo luchador del conservatismo.

Arango es uno de los hombres de confianza de Ramón Ochoa.

Los escrutinios de la Junta no han cambiado gran cosa el estado de los candidatos habaneros del Partido Popular. Mantiene su condición de líder el Sr. Carlos Rodríguez López, electo por el factor. Varios candidatos discuten el segundo puesto, con pocos votos de diferencia unos de otros.

Situación de candidatos nacionalistas, de acuerdo con escrutaciones: Carlos Odriozola, Ramón Sancerni, M. López Blanco, González del Valle; Fernández Jorva, con 2,968 votos; Alfredo Alvarez, con 2,714; María Méndez, con 2,696; F. Prieto, con 2,484.

En los barrios y en los términos habaneros prepara lentamente el político habanero Tomás Galdós sus peones para la reorganización del Partido Liberal.

Sin estar vinculado a ninguna de las diversas tendencias que en el seno del liberalismo provincial se definen día a día, Galdós—representante por el Partido Liberal—tiene una fuerza propia para figurar en el ejecutivo de su Partido.

Cuenta con el término de Santiago de las Vegas, por el que es delegado; cuenta con los dos delegados, por Batabanó; así como con el de Bejucal. En esas importantes localidades, de conocida influencia en las determinaciones provinciales, tiene a ex-alcalde Antonio Pérez Olivera, Bernabé Roche y Carlos Quesada, dirigentes de la política liberal, como siempre lo fueron; en Vegas cuenta con Pedro José de León; en Bejucal, con Mario Lamar, Raúl Macías y Enrique Arredondo.

«Hasta tanto no se conozca la Convocatoria para la reorganización de los partidos, continuará al margen de toda la lucha la «Izquierda Liberal Ortodoxa». Por cuanto, subsistiendo las mismas causas que forzaron al Partido Liberal a postular para cargos electivos de carácter Ejecutivos: Gobernadores, Alcaldes, Presidentes de la República, a electores afiliados a otros partidos, por culpa de los dirigentes actuales del Partido, estimamos estéril cuantas gestiones se hagan a fin de levantar el espíritu de lucha en las masas liberales; y como creemos que únicamente con esas masas por delante es como el Partido puede llegar al Poder son ellas, las que podrán en la reorganización cambiar a los jefes actuales, contra quienes nos pronunciamos al conocer la violación que ellos hicieran de los propios estatutos del Partido Liberal, (Capítulo 1o. artículo 3o.)

Mario Coto Leiseca.
Presidente.

LOS ELECTOS EN ORIENTE

Terminado por la Junta Provincial Electoral de Oriente el escrutinio de los colegios del Término Municipal de Baracoa, que era el único que faltaba por escrutar, los Partidos han venido a quedar, con sus candidatos respectivos, en la forma que seguidamente se señala:

Partido Liberal.
Votos de Partido.. .. .. .. 50.354
Siete candidatos electos por factor.
Armando Infante Maldonado 3.864
Dr. Delfín Yebra Proenza .. 3.706
Dr. Anselmo Alliegro Milá .. 3.588
Dr. Alberto A. González P. .. 3.517
Dr. Luis Grau Agüero 3.306
Manuel Balán Ramírez 2.978
Primer suplente: Antenor de Feria 2.832

Conjunto Nacional Democrático.
Votos de Partido 42.577
Seis candidatos electos por factor.
Fidel Pino Santos 5.807
Dr. Rodrigo L. Merconchini. 3.604
José A. Cardet Góngora 3.171
Jerónimo Esteve Marsán 2.654
Dr. Oscar Quiñones Tamayo 2.138
Luis M. Bory Villalón 2.073
Primer suplente: Dr. Mario Fuentes Aguilera.. .. .. .. 1.965

Partido Unión Nacionalista.
Votos de Partido 36.910
Cinco candidatos electos por factor.
Pedro Díaz Carballosa 4.054
Dr. Enrique Soto Céspedes .. 3.268
Julio I. Castro González 3.124
Pedro Belón Chibás 3.539
Alberto Cerver Jardines 2.201
Primer suplente: Rafael Cuza Danger 2.131

Partido Social Demócrata.
Votos de Partido 11.548
Un candidato electo por cada factor.
Dr. Armando Caíñas Milanés. 1.783
Un candidato electo por residuo.
Luis Baire Llópiz 1.764
Primer suplente: Antonio N. Cánovas Vega 1.021

Partido Popular Cubano.
Votos de Partido.. .. .. .. 10.607
Un candidato electo por factor.
Manuel Fernández López .. . 884
Un candidato electo por residuo
Dr. Fidel Núñez Carrión 867
Suplente: Facundo Izquierdo Rodríguez 738
Electores que votaron en la Provincia de Oriente 151.996
Factor de representación.. .. 6.908
Residuos de los Partidos:
Liberal.. .. .. 1.998
Conjunto N. Democrático .. 1.129
Unión Nacionalista.. .. .. .. 2.370
Social Demócrata 4.640
Popular Cubano 3.699

Los Partidos Popular y Social Demócratas, como se advierte en los datos anteriores, obtienen un acta más por ser los que tienen residuos mayores.

Aunque se prepara una infinidad de recursos ante la Audiencia contra las elecciones celebradas en muchos colegios de la Provincia de Oriente y otros que serán presentados contra las nulidades decretadas por la Junta Provincial de Oriente no preexiste la impresión de que no prosperarán, desestimándolos la Audiencia por carecer de la certificación del colegio electoral o la Junta Municipal correspondiente, señalando los fraudes realizados el 5 de marzo.

El proceso electoral tan laborioso del citado día, quedó, virtualmente finiquitado hoy y los representantes electos señalados en estas notas, serán los que tomarán posesión de sus cargos, a juzgar por todos los indicios.—A. P.

LA ANULACION DE LOS DOS COLEGIOS DE CIENFUEGOS

Al declarar con lugar las reclamaciones establecidas por dos candidatos a representante contra determinados colegios de Cienfuegos, la Audiencia de Santa Clara dictó un fallo que merece ser conocido en sus puntos fundamentales.

Por ese fallo quedaron anulados al candidato a representante José R. Fernández 307 votos que le fueron contados; y como hasta ese momento llevaba en el cómputo provincial 164 votos al también candidato García Ramos éste quedó definitivamente con mayoría de votos sobre su adversario de candidatura.

La Audiencia reconoció en la sentencia mencionada que la votación de dos colegios de Cienfuegos recurridos, se aumentó en 371 votos, lo que alteró el resultado final de la elección.

Se recordará que las reclamaciones fueron establecidas contra las elecciones verificadas en los colegios uno del barrio de Barajagua, y colegio único del barrio de Castillo de Jagua y Cayo Carenas, del término de Cienfuegos.

Las infracciones denunciadas fueron probadas; puestos de acuerdo los integrantes de esas mesas electorales vaciaron el censo en favor de determinados candidatos.

En la prueba aportada por los reclamantes y la practicada por el Tribunal, y que consta minuciosamente referida en la sentencia, se dice, entre otros extremos, que la pareja militar que custodiaba los colegios denunció a sus jefes haber votado, en un colegio, 164 electores, y en el certificado del Presidente de la Mesa aparecían votando 411; en otro, votaron 258 y aparecieron 382 boletas.

La prueba testifical abundó en estos extremos.

La documental prueba que ocho personas fallecidas aparecen votando en esos colegios; un desaparecido hace tres años y otros votando dos veces. Irregularidades en los libros de los colegios, como que a partir de determinado asiento de elector, aparecen por riguroso orden alfabético de apellidos, cincuenta y dos asientos de electores cuyo primer apellido comienza con A.

El exceso desproporcionado de votantes en un colegio en contraste con los otros, «a cuyos electores por ser vecinos del propio barrio había que suponer, salvo prueba en contrario que no se ha producido, el mismo interés y disposición por emitir sus votos en cada uno de los colegios a que estuviesen asignados»; así, como otros varios hechos que constan en la cuidadosa relación que comprende la sentencia villareña, fueron los motivos para dictar el fallo que tan evidente resultado logró.

CIENTO VEINTIUN COLEGIOS SEPARADOS EN ESTA PROVINCIA

La Junta Provincial terminó ayer de escrutar los colegios correspondientes a la Junta del Vedado. En horas de la mañana, trabajará con los de la Junta del Centro. Se espera que el lunes sea fijada la relación de votaciones.

Los colegios separados en Medina y Vedado son: 11, 13, 14, 15, 16, 17 y 18, de Medina; 8, 14 y 16, de Príncipe; 5, 11, 12 y 13, de Puentes Grandes; y 4, 6, 8 y 15, del Vedado.

Los colegios separados hasta el momento suman ciento veinte y uno (Interior de la Provincia, 27; Junta del Oeste, 21; del Sur, 21; del Norte, 25; del Este, 10; del Vedado, 17).

Dos malhechores detenidos por la Policía Secreta

Se llevaban lonas de las que usan de camas los indigentes recluídos en la Finca Torrens

Detectives de la Policía Secreta del grupo 9 transitaban ayer por la carretera central en dirección a La Lisa, Marianao, y observaron a dos sujetos que llevaban un bulto cada uno, reconociendo en ambos a dos vulgares delincuentes, por lo que los arrestaron conduciéndolos a la Jefatura del Cuerpo. Allí manifestaron llamarse Eugenio Leopoldo Valdés, conocido por «Peseta», vecino de Belascoaín 3, habitación 17, y Calixto Rodríguez Rodríguez, de Manrique 40. Registrados los bultos se vió que contenían lonas de las que se usan en las camas del campamento de indigentes de la finca Torrens, manifestando los detenidos que las llevaban no porque las hubiesen robado o hurtado, sino porque se las entregaron junto con varias piezas de ropa de su propiedad en la misma finca sin que ellos hubiesen notado que estaban en el bulto. Fueron requeridos por fianza de $100.00 y como no la prestaron se les recluyó en el Vivac a disposición del Juzgado Correccional correspondiente.

SABE QUIEN LE HA ROBADO

José O-Farrill Mora, de Avenida de Rancho Boyeros y Ermita de los Catalanes, participó a la Secreta, ayer, que ocupa una habitación en el citado lugar, de donde le sustrajeron a fines del pasado marzo dinero en efectivo, y varias ropas, no denunciando entonces el caso por no sospechar de persona determinada; pero como ha sabido por Paulina Martínez, residente allí, que las autoras fueron una tal Juana y Teresa Rodríguez, que son sus vecinas, lo pone en conocimiento de la Secreta a los fines procedentes, estimándose perjudicado en $15.00.

LO AGREDIO Y LO AMENAZO DE MUERTE

Andrés Díaz Ramiro, de 72 años, y vecino de Aguila 238, participó a la Policía Secreta que el 30 de diciembre pasado sostuvo una riña con un sujeto al que conoce por Menocal, y a principios de este mes el acusado lo agredió sin causa justificada golpeándolo en la cara con los pies, pues lo arrojó al suelo violentamente, amenazándolo, al propio tiempo de darle muerte; teme que lleve a vías de hecho su amenaza.

ULTIMOS ARRESTOS PRACTICADOS

José García Fernández, de Aguacate 29, fué preso por la Secreta, ayer, por estar acusado de robo en el Juzgado de Instrucción de la Tercera Sección. Fué recluído en el Vivac por todo el término de ley.

También la Secreta ha detenido a los siguientes reclamados por Juzgados Correccionales de esta capital: Luisa Donalso, de L número 255, Vedado; Jesús Pérez, de Tercera sin número, barrio Diezmero; Honorio Gómez García, de Desagüe letra F, esquina a Morales y Alfredo Valdés Hernández, de Real 8 y 10, La Lisa. Todos quedaron libres al prestar la fianza que a cada uno se fijó.

EL EMBAJADOR DE CUBA EN E. U. CONFERENCIA CON WELLES, SOBRE AZUCAR

WASHINGTON, abril 14. (AP.)—El Embajador de Cuba celebró hoy una enrevista con el Subsecretario de Estado Sumner Welles acerca de la Conferencia azucarera de Londres que comenzará sus sesiones el 27 de este mes.

El Embajador, a la salida del departamento de Estado, no quiso dar a conocer detalles de la conversación.

FRANCIA Y LA GRAN BRETAÑA CAMINO DE LA ALIANZA

LONDRES, abril 14. (Havas).—La Gran Bretaña y Francia van acercándose a una concertación de ideales y propósitos, que tiende a afectar la manera de una franca alianza. Se considera que a los fines de dar forma a estos designios, vendrán a Londres M. Daladier y Bonnet, para conferenciar con Neville Chamberlain y Lord Halifax. La estancia de esos ministros en Londres se señala para los días 27, 28, 29 y 30 de abril.

Se había dicho que tal vez Chamberlain y Halifax fuesen a París el día 27, pero nada lo hace constar.

En los centros oficiales, todo cuanto se expone sobre estos particulares se acoge con reserva suma.

LAS ENFERMEDADES DE LA PIEL

LAS personas que han estado sufriendo años enteros de afecciones irritantes, molestas y obstinadas de la piel consiguen alivio casi instantáneo con el uso del Ungüento Cadum. Alivia el ardor y la picazón y empieza a cicatrizar la piel sensible, irritada o inflamada desde la primera aplicación. Durante muchos años ha probado ser de gran alivio para millares de personas en casos de eczemas, acne (barros), furúnculos, úlceras, erupciones, urticaria, ronchas, almorranas, comezón, sarna, heridas, arañazos, cortoduras, asperezas de la piel, lastimaduras, postemillas, escaldaduras, salpullido, mordeduras, costra, magulladuras, etc. Tenga mucho cuidado con las imitaciones.

Ultimos acuerdos tomados por la Comisión Central Pro Monumento a Martí

Ha celebrado sesión la Comisión Central Pro-Monumento a Martí con asistencia de todos sus miembros. El ingeniero Ruiz Williams presentó su informe respecto al emplazamiento en los terrenos de la Ermita de los Catalanes y se aprobaron distintos asuntos de orden interior.

La Comisión, por unanimidad, acordó felicitar al Secretario por el éxito que obtuvo la impresión del libro que contiene las bases de los concursos Arquitectónico y Literario, que lleva por título «En memoria de José Martí» y cuyos primeros ejemplares fueron dirigidos a las Legaciones y Consulados y demás personas interesadas en dichos concursos.

Se trata de un libro elegantemente impreso en papel satinado; en su impresión se han invertido 28 toneladas de papel, y en sus páginas figuran los capítulos «Comisión Central y sus Comisiones»; manifiesto al pueblo; Concurso arquitectónico en tres idiomas; reseña biográfica y efeméride de José Martí; iconografía de José Martí; tres cartas de Martí; ideario del Apóstol; Literaturas sobre Martí, y planos topográficos.

Coincide la publicación de este libro, que pone en realce la figura continental de Martí, con el Día PanAmericano.

LA POSICION DE LOS SECTORES

Reunida ayer la Conferencia de Sectores para considerar la contestación dada por el Señor Presidente de la República, a la exposición que recientemente le fué entregada por delegados de la Conferencia, se acordó designar una ponencia para precisar la posición de los sectores de oposición en relación con el Gobierno, lo que se hará por medio de un manifiesto.

LOS PROXIMOS ACTOS QUE HABRAN DE LLEVAR A CABO LOS CABALLEROS DE COLON

Domingo de Resurrección, 17 de abril: Comunión Pascual, en corporación, de los miembros del Consejo San Agustín número 1390 de la Orden, a las 8 a. m. y en la Iglesia de San Francisco. Citan el Gran Caballero y el Capellán del Consejo, señor Antonio Alegría y R. P. Ignacio Biain, respectivamente.

Martes 19 de abril: Junta ordinaria del Consejo San Agustín, a las 9 p. m. y en su local social. Conferencia cultural por el doctor Emilio Hernández. Cita el Secretario de Actas, doctor Juan Calvo.

Excursión a Camagüey

Para tomar parte en los distintos actos que se celebrarán en Camagüey durante los días 20, 21 y 22 de mayo entrante, en que se efectuará la Convención Nacional o de Estado de Cuba, de la Orden de Caballeros de Colón, y la primera concentración nacional colombina en este país, se está ya planeando la organización de una excursión para los miembros de la Orden y familiares y amistades de éstos, que deseen concurrir.

En cuanto conozcamos los detalles de esta excursión serán dados a nuestros lectores, desde estas columnas.

ACUSADO DE HURTO

El vigilante 2466, Félix R. Clavero, de la Sección de Turismo, arrestó a Aurelio Hernández Leiva de 24 años y de Cuarteles 1, por haberlo sorprendido cuando del auto T. K. 41, de E. U. A., propiedad de Ermilín Reyes, vecino de Infanta 44 y medio, hurtaba un plumero valorado en $1.50.

E. P. D.

EL SEÑOR

Rafael Fernández y Rodríguez

HA FALLECIDO

(Después de recibir los Santos Sacramentos y la Bendición Papal)

Y dispuesto su entierro para hoy, viernes, a las cinco de la tarde, los que suscriben, viuda, hijos, hijos políticos, hermana, nietos y demás familiares y amigos, suplican a sus amistades se sirvan acompañarlos en la conducción del cadáver, desde la casa mortuoria, General Lee, número 11, Marianao, hasta el Cementerio de Colón, favor que agradecerán.

Habana, 15 de Abril de 1938.

Luisa Porro viuda de Fernández; Delfina, Concha, Celestino, Angelina, María Luisa, Rafael y Cornelio Fernández Porro; Enrique Luján; Rafael Mendive; Celia Fernández Rodríguez; Enrique Luján y Fernández; Rafael Aragón y Fernández; Juan Bilbao; Enrique Horstmann; Oliverio Tomeu; Roberto y Manuel López Chaves; Rafael y Raúl Benavides; Julián de la Guardia; Alfredo Primelles; Eduardo y León Primelles Agramonte; Isidro Fernández Boada; Juan Porro; Eduardo Blanco (ausente); Jesús Blanco; José Inclán Alonso; Ernesto y Sergio Negrín; Reverendo Padre Belarmino García Feito; doctores Abelardo González Quintero y J. M. Martínez Cañas.

FUNERARIA DE PRIMERA CLASE
ALFREDO FERNANDEZ
SAN MIGUEL 63 - - - TELEFONO A-6348

M.E.C.D. 2016

TOMA POSESION EL MUNICIPIO DE 70 INMUEBLES PARA COBRARSE LOS ATRASOS DE CONTRIBUCIONES

SE REUNIRA HOY LA COMISION MIXTA QUE BUSCA UNA SOLUCION AL PROBLEMA DOCENTE

SE HAN SOLICITADO PROGRAMAS DE LOS CURSOS DE PREPARACION EN UNIVERSIDADES DE LOS E. U.

Anoche no se había comunicado aún a la Facultad de Medicina los nombres de los Directores de Institutos que acudirán a la reunión. Se han pedido más profesores para el Alma Máter

Hoy, a las dos de la tarde, se constituirá, en el salón rectoral de la Universidad de la Habana, la comisión de profesores y estudiantes de la enseñanza superior y secundaria que tratará de buscar una solución armónica a las divergencias surgidas entre los Institutos y la Escuela de Medicina con motivo del establecimiento de los exámenes de ingreso en esta última.

Dicha comisión, según el acuerdo de la Junta de Gobierno de la facultad de Medicina, deberá estar integrada por el doctor A. A. Aballí, decano de Medicina, que la presidirá; tres profesores de la citada escuela universitaria: los doctor Manual Viamontes, Félix Hurtado y José Bisbé; un asesor técnico: el doctor Carlos Finlay; tres directores de los Institutos de Segunda Enseñanza, designados por el doctor Fernando Sirgo, Secretario de Educación Pública; dos representantes de la Federación de Estudiantes Universitarios y otros dos de los estudiantes de los Institutos de Segunda Enseñanza.

La designación de los tres directores de los Institutos aún no había sido comunicada anoche, por la Secretaría de Educación, a la facultad de Medicina de la Universidad.

Los estudiantes que concurrirán a dichas reuniones serán José Angel Bustamante y José Utrera, como propietarios, y Luis Orlando Rodríguez, como suplente, por la Federación de Estudiantes Universitarios; y René de la Maza y Adolfo Chaple, por los estudiantes de los Institutos.

Programas de los Estados Unidos

La facultad de Medicina ha solicitado de distintas universidades extranjeras los programas de los cursos de preparación que se ofrecen en las mismas a los alumnos que han de dedicarse al estudio de esa carrera.

Se trata de hacer un verdadero acopio de datos en la materia, ya que la fórmula que está en el ambiente es la de establecer en nuestra Universidad cursos de esa naturaleza.

Las bases para una alianza efectiva

De un momento a otro se comenzarán a discutir las bases definitivas para el establecimiento de una alianza cultural efectiva entre las universidades de Cornell y La Habana.

La Junta de Gobierno de Medicina acaba de proponer al Rector de nuestra Alma Máter, ingeniero José Manuel Cadenas, la designación de una comisión para que, conjuntamente con otra de la Universidad de Cornell, inicie los estudios para establecer el intercambio cultural sobre bases sólidas.

Para esa comisión ha indicado la Junta de Gobierno a los doctores Alfredo Antonetti, Carlos Finlay, Félix Hurtado y Clemente Inclán, que la presidirá.

Un hermoso anticipo de lo que debe ser ese intercambio lo constituyó la visita que recientemente hizo a nuestro más alto centro de cultura un grupo de profesores de Cornell, que brindó distintas conferencias.

Los doctores José Antonio Presno, gloria de la medicina cubana, y Jorge Roa, distinguido profesor de Derecho, han laborado por la realización de la alianza.

Se desea que este próximo curso entre en una fase efectiva el intercambio entre ambas instituciones.

El Rector Cadenas viene prestando todo su apoyo a las alianzas culturales, con el propósito de imprimir la mayor actividad y el mayor auge a las labores científicas.

Necesita la Universidad más profesores

La Universidad de la Habana necesita más profesores para brindar enseñanza a la cantidad inmensa de alumnos matriculados que pasa de diez mil, contando los estudiantes que, aunque les fué denegada la matrícula gratis, vienen disfrutando de las clases.

La facultad de Medicina solamente, según nos ha manifestado el doctor Manuel Ampudia, secretario de la misma, necesita de veinte a veinte y cinco profesores agregados más.

También la facultad de Derecho Civil ha pedido que le creen diez plazas de profesores agregados, porque estiman que con un cuerpo de profesores reducido a la cifra de quince no se puede brindar enseñanza adecuada a cerca de dos mil alumnos.

Distintos profesores nos han manifestado que se necesita aumentar también el cuerpo de catedráticos de las facultades de Ciencias Sociales, Ciencias Comerciales, Farmacia, Veterinaria, Pedagogía y Cirugía Dental.

Algunos decanos se proponen llevar esa necesidad a los altos organismos universitarios, para que sea atendida en los nuevos presupuestos universitarios.

De crearse nuevas plazas habrán de cubrirse por riguroso concurso-oposición, como se dispone en los Estatutos Universitarios y conforme a los deseos expresados en varias ocasiones por las autridaode del Alma Máter.

LOS PADRES FRANCISCANOS RADIARAN HOY EL SERMON DE LAS SIETE PALABRAS

Hoy, a las doce del día, serán radiadas a toda la República «Las Siete Palabras», trasmitidas directamente desde la Iglesia de San Francisco.

Ya han sido colocados los micrófonos en el templo de los Padres Franciscanos.

Serán dichas «Las Siete Palabras» por el Reverendo Padre Pedro Aranguren, Provincial de los PP. Franciscanos en Cuba.

La parte musical será ejecutada por la Escolanía San Francisco Unión 27, integrada por más de treinta niños y por escogidas voces de hombre, bajo la dirección de Fr. Angel Arguinchona y Fr. Estanislao Sudupe.

Se interpretará la famosa partitura de «Las Siete Palabras», de Theodoro Dubois, y «Popule meus», de Victoria.

En el órgano tocará el P. Sudupe.

El programa podrá ser escuchado a través de las radio-emisoras COCO, 6.010 kilociclos; CMCF, 1030 kilociclos; CMW, 880 kilociclos; COCW, 9.360 kilociclos; CMCD, 630 kilociclos; y COCD, 6.130 kilociclos.

Las líneas directas han sido facilitadas por la Cuban Telephone Company.

Presentará los números musicales desde el Coro el locutor Arturo Liendo.

Ha de resultar una trasmisión espléndida.

DESPACHO AYER POR LA MAÑANA EL SECRETARIO DE GOBERNACION

Concurrió ayer a su despacho de la Secretaría de Gobernación el doctor Rafael Santos Jiménez para estudiar diversos asuntos del Departamento a su cargo y conocer detalles de otros para acometer su resolución en breve. El doctor Santos Jiménez despachó con algunos Jefes de Negociados y con el señor Rafael Lagomasino, que funge de secretario particular suyo.

Nos expresó el Secretario que no concurría hoy a Gobernación debido a la fecha religiosa que se conmemora, pero que volvería a sus ocupaciones en las primeras horas de mañana, sábado.

UNA ESTENOGRAFA ALEMANA CONDENADA A PRISION POR ESPIONAJE AYER EN FRANCIA

PARIS, abril 14. (AP.) — Irene Weiss, rubia estenógrafa alemana de 25 años de edad, fué condenada esta noche a 15 meses de prisión por espionaje.

Había sido juzgada en una sesión secreta por la sala de lo criminal de París.

Miss Weiss fué arrestada cerca de la frontera suiza en 1935 y acusada de pertenecer a un centro de espionaje alemán de Lindau, cerca de lago Constanza, de donde salían agentes en busca de informes acerca de la línea Maginot.

Al dictar la sentencia el tribunal tuvo en cuenta el tiempo de prisión preventiva que ha sido de dos años y medio.

UN CENTRAL DE P. RICO RECURRE CONTRA LA ACTUACION DE WALLACE

SAN JUAN, Puerto Rico, abril 14. (AP.)—Los representantes de las refinerías de azúcar de la Isla ven en el pleito que se ha llevado a Washington contra el secretario Wallace, por el central «Igualdad», un ataque a la autoridad del secretario para señalar el azúcar refinado que se puede exportar a los Estados Unidos más que a la validez de la ley en sí.

En primer lugar, el central «Igualdad» desea que se aumente la cuota, según uno de sus representantes legales, la compañía protesta de la autoridad del secretario para limitar la exportación de la producción a 5.741 toneladas cortas, sosteniendo que la Isla tiene derecho a exportar hasta su total capacidad siempre que realice los embarques antes de que se agote la cuota de la Isla.

Las refinerías de la Isla no se han unido a la decisión del central «Igualdad» para ver si pueden aprovecharse del precedente, pero siguen de cerca el resultado.

Por el momento los representantes de las refinerías no se proponen atacar la validez de la ley azucarera, prefiriendo apoyar a Wallace a sostener las cuotas.

O-Cedar

ES MEJOR

Porque limpia a la vez que pulimenta

O-Cedar produce un lustre seco y duro que resiste el contacto de las manos, ropas, etc., sin manchar de grasa.

De gran transparencia pule los muebles barnizados sin cubrir las vetas de la madera dándoles un acabado elegante.

Siguiendo las instrucciones del frasco los resultados son incomparables.

De venta en las locerías, mueblerías, ferreterías y en las agencias del Radio R. C. A. Victor.

Unicos distribuidores para Cuba:

Humara y Lastra, S. en C.

Muralla 83-85 — Tel. M-1640

41 MUERTOS Y 471 HERIDOS HUBO EN EL MES DE MARZO A CAUSA DE LOS ACCIDENTES EN EL TRANSITO

El Consejo Nacional para la Prevención de Accidentes, que cumpliendo los humanitarios fines que le dieron vida, viene dedicándose tesoneramente a inculcar en los ciudadanos hábitos de seguridad que les pongan a cubierto de las asechanzas de la vida moderna, llevando sus enseñanzas a todos los ámbitos de la República, ha dado a la publicidad la estadística de los accidentes ocurridos durante el pasado mes de marzo. Tras las medidas represivas adoptadas por las autoridades ante la ola trágica de accidentes que se produjo en el mes de febrero, que de esta manera quisieron poner coto a la amenaza constante que se cierne sobre la población, parecía lógico esperar que habríamos de disfrutar de cierta tranquilidad; pero la estadística del mes de marzo demuestra que pasado el momento de pánico que cundió entre los que miran con desdén la vida ajena, a raíz de las disposiciones dictadas por el digno Fiscal de la Audiencia de La Habana, doctor Saladrigas, se ha vuelto otra vez a las andadas, como si nada hubiera ocurrido. Esto dice bien a las claras que es necesario llegar a la entraña misma del problema, promulgando una legislación sencilla y práctica, de acuerdo con la realidad de nuestro tránsito, que se haga cumplir sin vacilaciones ni tibiezas. El Consejo de Prevención de Accidentes, dado su carácter cívico, únicamente puede concretarse, como lo viene haciendo, a la labor educativa y a estudiar y recomendar la adopción de aquellas medidas que aconsejan las circunstancias; pero todo cuanto haga sería baldío si por las autoridades y el público en general no se pone un poco de atención a este problema de ls accidentes que todos los años causa numerosas víctimas entre nuestros confiados ciudadanos.

A continuación damos a conocer la estadística del mes de marzo, confeccionada por dicho Consejo, que arroja el siguiente balance trágico: 404 accidentes, 41 muertos y 417 heridos o mutilados:

Accidentes por atropellamiento, 81; muertos, 15; heridos, 79; por choques, 41; muertos, 7; heridos, 74; por vuelcos, 14; muertos, 9; heridos, 56; por caídas en la calle, 40; muerto, 1; heridos, 39; por causas varias, 18; muerto, 1; heridos, 19. Total de accidentes: 194; muertos, 33; heridos, 267. Esto en cuanto al tránsito. Además ocurrieron en los hogares: por caídas, 58; heridos, 88; por quemaduras, 42; muertos, 2; heridos, 41; por envenenamientos, 18; muerto, 1; heridos, 22; por explosiones, 2; heridos, 2; ahogados por sumersión, muertos, 3; por electrocutación, 2; heridos, 2; por balas escapadas, 5; heridos, 5; por ataques de animales, 21; heridos, 29; por incendios, 24; muertos, 1; heridos, 10; y por causas diversas 35; muertos, 1; heridos, 34. Total: 210 accidentes; muertos, 8; heridos, 204.

El accidente más grave ocurrido durante el mes de marzo fué el vuelco de un ómnibus en Placetas al cruce del puente de «Los Alemanes», en el kilómetro 122-123 de la Carretera Central, que produjo un balance de 8 muertos y 17 heridos.

Se han hecho numerosas solicitudes de las medallas de oro otorgadas a los maestros con 25 años de servicios

Invitada Cuba a seis Congresos Internacionales. Se advierte que los catálogos de los mismos, excepto de los convocados para México, no se hallan redactados en el idioma español

A seis congresos internacionales, algunos de verdadera importancia, ha sido invitada últimamente la República de Cuba.

Las comunicaciones y catálogos que se encuentran en poder de la Secretaría de Educación Pública, escritos en varios idiomas: alemán, francés, inglés e italiano, casi todos omiten ofrecer los detalles en español, con excepción de aquellos que se refieren a conferencias que tendrán por sede la República de México.

En algunos centros se han llegado a aventurar algunas opiniones sobre el asunto, señalándose que nuestro idioma, que resulta verdaderamente hospitalario para los vocablos extranjeros, muchos de los cuales se han castellanizado ya, no se hace acreedor a esa postergación o a ese olvido, que lo son de una historia y una civilización, una nación de Europa progenitora de pueblos y casi un continente: Hispanoamérica.

Un tema de interés para Cuba

La celulosa, un tema de verdadero interés para Cuba, ahora que se tiene en estudio la explotación de los campos de caña brava, será uno de los temas a considerar en el Décimo Congreso Internacional de Química que se celebrará en Roma del 15 al 21 de mayo.

Se tratará en él de la química agrícola, industrial, de transporte, de la defensa, de la vivienda, de la conservación de los alimentos, etc.

Y dentro de la química industrial, de la fabricación de papel, tinta, películas, discos, y otros productos celulósicos.

Dos congresos en Berlín

Berlín, la capital de Alemania, será sede de dos congresos: el Décimo segundo Congreso Internacional de Horticultura, que tendrá lugar del día 12 al 17 de agosto de 1938; y el Congreso Internacional de Enseñanza Técnica, que se efectuará del día 25 al 29 de julio de este mismo año.

Este último congreso será precedido de un curso de orientación para los delegados invitados, que se extenderá del día 7 al 23 de julio.

Otros dos congresos en México

En México se habrán de celebrar otros dos congresos: la Segunda Asamblea Escolar Anti-alcohólica, organizada por dicho gobierno, que se efectuará del día 17 al 24 de abril; y el Primer Congreso Internacional de la Enseñanza de la Literatura Iberoamericana, que se llevará a cabo del día 15 al 22 de agosto.

Este último Congreso resulta auspiciado por la Universidad Nacional de México, y ya ha sido designado por la Universidad de la Habana el doctor Raimundo Lazo como delegado suyo al mismo.

Un Congreso en Oxford

Finalmente, en Oxford se celebrará la Décimacuarta Conferencia Internacional de Documentación, del 21 al 26 de septiembre de 1938.

Dicha conferencia se efectuará en el Lady Margaret Hall.

Las medallas de oro a los maestros.

A noventa y ocho ascienden ya las solicitudes de medallas de oro que han sido formuladas por el magisterio de la República.

Se trata de las condecoraciones que la Secretaría de Educación impone anualmente a aquellos abnegados educadores que cumplan 25 años de servicios continuados a la enseñanza pública.

Dichas condecoraciones se otorgan el día 20 de mayo, en actos solemnes que se llevan a cabo con ese objeto.

La provincia de Camagüey no ha formulado solicitud alguna; Matanzas y Oriente tienen presentadas 9 cada una; Pinar del Río, 17; Santa Clara, 29 y la Habana, 34.

Se asegura, sin embargo, que en lo que respecta a la Habana se han de presentar varias solicitudes más, probablemente hasta el número de cincuenta.

Una sesión jubilar a don Carlos de la Torre

La Academia de Ciencias de la Habana ha acordado ofrecer una sesión jubilar en honor de don Carlos de la Torre, el sabio naturalista cubano, en la que tomarán parte todas las corporaciones científicas a que pertenece.

En la Dirección de Cultura de la Secretaría de Educación se han recibido oficialmente noticias de ello y además un cable del ministro alemán en Cuba, el señor Voolckers, informando que la Universidad de Jena, reconociendo los grandes méritos de don Carlos de la Torre en las Ciencias Naturales, acordó nombrar al sabio cubano doctor en Medicina honoris causa.

El diploma correspondiente le será entregado al venerable profesor cuando regrese a Cuba el representante diplomático de Alemania.

La fiesta jubilar de don Carlos de la Torre, que se anunció hace ya bastante tiempo, pero que por uno u otro motivo aún no se había efectuado, se ha señalado nuevamente para el mes de mayo.

Don Carlos de la Torre ya ha cumplido 53 años como profesor de la Universidad de la Habana.

DELBIASE

POTENTE ESTIMULANTE BIOLOGICO

CINCO MINUTOS CON MARGOT ALVARIÑO

Margot Alvariño, linda y juvenil cantante cubana, cuenta a nuestro compañero Maribona los rápidos ascensos de su carrera.

Sentarse a conversar con Margot Alvariño, en plan de interview, mirarle a la cara y preguntarle rutinariamente qué edad tiene, aparte de una impertinencia hubiera sido máxima tontería. Tampoco es preciso averiguar cuánto tiempo hace que canta... Todo eso está por debajo de los dieciocho años, y, mes más o menos, es tiempo escaso, primavera en flor.

Eso sí, precisa saberse con quién ha estudiado...

—Comencé con Tina Farelli de Bovi. Entonces soñaba en llegar a **prima donna** de ópera... Pero me presenté en un homenaje que dieron a María Cervantes, y canté pregones y temas afrocubanos; el público se entusiasmó y como me aconsejaron especializar ese género y a mí me gustaba también, pues en eso estoy.

—¿Es habanera?

—Casi, casi... nací en Marianao.

—¿Cómo fué aquello de Lecuona en la «Comedia»?

—Osadías de chiquilla. Apenas con catorce años, me lancé a la zarzuela cubana, «Niña Rita», «El Cafetal», «María la O», «El Maizal», «Rosa la China», «La guaracha musulmana», «La tierra de Venus», etc. Con este repertorio nos fuimos a México. Por donde quiera la música de Lecuona gusta y es aplaudida.

—¿Y usted, no?

—Bueno, a mí también me han aplaudido mucho; pero es la música...

—Fuera de Cuba, ¿en dónde más ha cantado?

—Fuí con Hilda Salazar, la bailarina Celinda y otras personas a la Exposición de Chicago, y allí dimos sólo una audición privada. De vuelta a México, continué con Lecuona, y después con Agustín Lara recorrí varios estados. Al regresar a Cuba me dediqué al radio, y le he tomado gusto al «auditorio invisible» que escribe cartas, llama por teléfono y manda regalos.

—...y declaraciones de amor...

—¿Cómo lo sabe?

—Con su voz y su físico—rostro y cuerpo—no es extraño. Y a propósito del físico, ¿qué tal luce en la pantalla?

—Lindísima... figúrese que no me parezco nada. Con un poco de maquillaje y dos buenos reflectores no hay quien me conozca de lo guapa que se me ve... Eso es lo que más me ha gustado: trabajar para el cine. Esta primera vez no quedé muy contenta, porque sólo hago un número, cantando «Lo que es el danzón», de Moisés Simons; pero tengo probabilidades de que me den algo de más importancia en la próxima, según los ofrecimientos que me ha hecho la empresa «Películas Cubanas, S. A.», a cuyos gerentes y directores parece que les ha gustado mi trabajo. Dicen que cantaré y actuaré. Veremos qué galán me cae en suerte...

—¿Qué tal registra su voz en la película?

—Muy bien, clara, voluminosa... De veras es una emoción y una sorpresa escucharse a sí misma y verse en movimiento... Me parece como si no fuese yo, sino una hermana gemela, más bonita y más alta. Estoy loca por que se acabe de estrenar, y como ha de ser un éxito, dado que los técnicos son muy buenos y los artistas, además de talento y experiencia, han puesto todo su entusiasmo, la empresa se animará a seguir rodando películas cubanas.

—Y usted será estrella en seguida.

—O me estrellaré; sabe Dios. Pero tengo esperanzas de que me va a ir tan bien en este nuevo arte como me ha ido hasta ahora en cuanto me he metido... Tengo una suerte enorme; por eso trabajo siempre con tanta seguridad y con tanta alegría...

Y se despide de nosotros Margot Alvariño, con su sonrisa de muchachita buena, sencilla en su vestir, en su charlar, en su accionar y en sus andares gentiles y rítmicos de cubana moderna que alterna lecturas, música y deportes. Tiene su sino trazado esta encantadora criatura: nació artista, y la progresión ascendente de su itinerario no marca una sola derrota.

UN ESCRITO DE LA CAMARA DE COMERCIO DE CRUCES

La Cámara de Comercio de Cruces, con fecha 5 del corriente mes, se dirigió al presidente de la Cámara de Comercio de la República de Cuba, refiriéndose a una noticia publicada por la prensa capitalina sobre el escrito presentado por ésta al señor secretario de Hacienda, solicitando que sea rebajado a un cuarto de centavo el impuesto de consumo al azúcar refinado.

Aduce la Cámara de Comercio de Cruces que si bien salta a la vista que los refinadores nacionales deben ser protegidos, para las clases pobres la llamada «azúcar centrífuga» es más solicitada, por distintas razones harto conocidas. Añade que cuando cualquier artículo, aun cuando sea de primerísima necesidad, está gravado por un impuesto excesivo, deja de consumirse en un 15 o un 20 por ciento, afirmación que basan en la experiencia sufrida durante el gobierno del general Machado, y en la actualidad con el azúcar refino.

La Cámara de Comercio de Cruces está de acuerdo con que se rebaje el impuesto al azúcar refinado, y cita el hecho de haber sido de las primeras en protestar ante las autoridades correspondientes cuando fué implantado, calculándose entonces que produciría **un millón y medio de pesos anuales**, y la realidad es que no llega a un millón.

En vista de estas razones, esperan que si se rebaja a un cuarto de centavo el impuesto al azúcar refino, se evite por todos los medios que se afecte otro producto de más necesidad, como lo es el «azúcar centrífuga», ofreciéndose la Cámara de Comercio de Cruces a cooperar con el secretario de Hacienda en ese sentido.

MUY ADELANTADOS LOS TRABAJOS PARA LA CONSTRUCCION DE LA ESCUELA VOCACIONAL DE NIÑAS

Cambiados de zonas todos los Inspectores del Departamento de Gobernación Municipal. Sigue llevándose a cabo con gran actividad la batida a vendedores ambulantes clandestinos

Según una nota facilitada por las oficinas de la Administración de Fincas y Bienes Embargados del Municipio, ascienden ya a setenta el número de los inmuebles sujetos a ese procedimiento, previa toma de posesión, para aplicar sus rentas al pago de los adeudos que por el ejercicio económico de 1934-1935 tienen sus respectivos propietarios con el Gobierno Local.

Dichas fincas son las siguientes: Antón Recio 6, Avenida de Bélgica 31, Avenida de Acosta s. n., Avenida de Menocal s. n., Avenida de Magoon s. s., Animas número 5, Calvario, Alejandro Ramírez 8, Avenida de Acosta y Octava, Avenida de Acosta y Novena, Amargura s. n., Anita b, y s. n., Calvario, Arnau entre Alvaro y Santa Emilia, Arnau s. n., Avenida 10 de Octubre 368 y medio y 538, Carmen número 14, Habana; 15 entre Concepción y Dolores, Lawton; C entre Reyes y Arellano; Camino de Antilla s. n., Concha 126, Céspedes 74 y 74-b, Camagüey s. n., Baracoa s. n., Concepción esquina a 10 y otra esquina a San Lázaro; Consejero Arango 82 y 84, Colina 33, Cervantes s. n., Arroyo Naranjo, Dragones 60, Ruiz de Luzuriaga 15 y 48, 10 entre Concepción y La Mayorquina, 10 y Dolores s. n., Calle 17 esquina a 22, Vedado; Enrique Villuendas 39, 85-a, s. n., y esquina a Oquendo; Espada 31, reparto «La Floresta», Fernandina 20, Fundición 3, Fábrica entre Santa Ana y Pérez, Gertrudis 22, M. Gómez 2, Misión 46, San Indalecio s. n., San Luis entre Quiroga y Remedios, s. n.; San Luis letra B, San Lázaro entre San Francisco y Concepción, Almendares 20, Habana, Picota 45, Avenida Oeste entre Cotilla y Abril, Avenida de Porvenir 20, Carlos Manuel letra C, Finlay entre Avenida de Castro y Los Pinos, Carlos Manuel de Céspedes 22, Dolores s. n., Avenida de la República 49, Alambique 17, Acierto 5, Almendares y Calzada de Aldecoa, Presidente Gómez 4, Cervantes 7, Ruiz de Luzuriaga 70, Concordia 125, Reglita s. n. San Luis letra C.

Cambio de inspectores en Gobernación Municipal

El nuevo Jefe del Departamento de Gobernación Municipal, señor Heriberto del Porto, dictó una resolución por la cual cambió de Zonas a los Inspectores a sus órdenes.

En consecuencia, éstos prestarán servicios en los siguiente lugares:

José García, zona número 1; Francisco Borrell, zona número 2; Vidal Tarno, zona número 3; Domingo García, zona número 4; Raúl Santalla, zona 5; Adolfo Carrasco, zona 6; Agustín Herrera, zona 7; José Peñalver, zona 8; Ismael Matos, zona 9; Marcelino R. Crespo, zona 10; Manuel Villaverde, zona 11; Giordano González, zona 12; Enrique Muñoz, zona 13; Faustino Zanetti, zona 14; Arístides Cruz, zona 15; Vicente González, zona 16; Oscar Morales, zona 17; Juan Borrell, zona 18; Ramón Santamaría, zona 19; Pedro Esquivel, zona 20; Rafael Castellanos, zona 21; Víctor Herrera, zona 22; Angel Herrera, zona 23.

Movimiento de fondos

La última nota facilitada por el Contador Municipal, señor Armando Paz Larrabide, acerca del movimiento de fondos, fué la siguiente:

Recaudación: por ejercicio corriente, $40.840.40; por Resultas, $378.82; para el Consejo Provincial, $9.987.22 y por Plumas de Agua, $36.333.16.

Existencia en Caja: de Ejercicio Corriente, $75.120.94; de Resultas, $5.013.33; del Consejo Provincial, $40.446.16; Depósitos de todas clases, $178.243.13 y Depósitos del Acueducto de Albear, $14.978.80.

Recursos despachados

El Alcalde de la Habana, doctor Antonio Beruff Mendieta, por resoluciones de anteayer, ha declarado con lugar los recursos presentados por los señores Eleuterio Rodríguez Morera y Roberto Smith, ordenando en consecuencia que los mismos paguen sus contribuciones por los conceptos de Fábrica de Vinos y Fábrica de Licores, respectivamente.

Por el contrario, ha denegado el recurso presentado por la «Caribean Steel of Cuba», por lo que esta firma tendrá que abonar su tributación al Municipio como almacén de Ferretería.

Finalmente, el Mayor de la Ciudad ha aceptado que el señor Alberto Kaffenburghs, inscripto por el concepto de Comisionista para el acopio de tabaco, pague en lo adelante como Comisionista por cuenta ajena.

Cobros por apremios

Por concepto de Apremios a Contribuyentes Morosos, se cobró últimamente en el Departamento de Impuestos Municipales la suma de $1.472.19.

También recaudó el mencionado Departamento $954.72, por nuevas Licencias Despachadas, lo que supone, en conjunto, una magnífica gestión de las oficinas que tan acertadamente dirige el doctor Antonio Lancis.

Cinco carros detenidos

Cinco carros cuyos conductores efectuaban diferentes ventas en ambulancias a compradores ocasionales sin tener licencia para ello, fueron enviados a los Fosos por dos inspectores del departamento de Gobernación Municipal.

Después de efectuada la oportuna diligencia en la próxima Estación de Policía, donde los infractores depositaron la suma de 60 pesos para responder al pago de la matrícula, éstos quedaron en libertad.

Adelantan los trabajos en la Escuela Vocacional

El Jefe del Departamento de Urbanismo de la Municipalidad, informó ayer a nuestro repórter que adelantan extraordinariamente los trabajos de construcción del edificio que se destinará, en la manzana comprendida entre las calles Estrada Palma, Libertad, Cortina y Figueroa, en la Víbora, a albergue de la nueva «Escuela Vocacional de Niñas».

Al efecto, se ha enrasado ya todo el primer piso, uniendo las distintas secciones de su estructura general y se están levantando las paredes de ladrillos y colocando en los huecos los correspondientes marcos de pino tea.

Esta obra, como se sabe, costará a la Administración Municipal 191 mil pesos, pagaderos en dos presupuestos.

Construcción sin licencia

Por la Alcaldía se ha dispuesto que un inspector del Departamento de Urbanismo compruebe si en efecto, en la casa calle de Galiano número 43, se ha construído un quinto piso sin cumplir el requisito de la licencia municipal.

Caso de ser cierto lo denunciado, el propietario tendrá que demoler el referido piso.

la edición dominical del

DIARIO DE LA MARINA

contiene, además de sus secciones ordinarias notablemente ampliadas y el suplemento en rotograbado, el de colores, de

32 páginas

revista completa, cuyo texto, escrupulosamente seleccionado y las ilustraciones, hacen de él un elemento indispensable de lectura para el hogar. He aquí el sumario:

La Secretaria del Conde,
principio de la notable novela de María Marechal, profusamente ilustrada;

La actriz,
relato breve de Adela Leeuw, ilustrado en colores;

Las diez personas más felices del mundo,
relato intrigante de Elena Betancourt;

Las actrices en el ramo de los negocios,
por Graciela Rivas;

Una rubia revolucionaria,
crónica de modas; un relato alusivo a las artistas del baile;

La ciudad americana construída para María Antonieta,
describiendo una población preparada para la infeliz Reina, en los Estados Unidos;

¿Renuncian los Estados Unidos las Filipinas?
extenso estudio de la situación de aquel archipiélago;

Venturita,
otra "postal descolorida" de nuestro colaborador Federico Villoch;

El crepúsculo de los Príncipes de la India,
donde se describe la vida de los Maharajahs y su decadencia actual;

Ha muerto el Tashi Lama
o la historia de estos soberanos señores del Tibet; y

DOCE PAGINAS DE MUÑEQUITOS EN COLORES

Adquiera un ejemplar del mejor periódico de Cuba, al precio corriente de

5 centavos

O suscríbase al mejor periódico de Cuba.

Llamando a los teléfonos M-7911, 7912 y 7913.

Serán estrenadas seis producciones teatrales cubanas

El conjunto artístico de dramas y comedias «Teatro Cubano de Selección», cuyo máximo empeño es ennoblecer nuestros escenarios, prosigue sus actividades. El señor Francisco Alfonso Hernández, uno de los directores del movimiento, nos comunica los progresos que ha obtenido ya esa entidad.

Para viabilizar la representación de las seis obras premiadas en el último concurso de obras teatrales, se constituyó un comité compuesto por el doctor José Antonio Ramos, el doctor Luis A. Baralt, el doctor Enrique Gay Calbó, el señor Rafael Suárez Solís y el propio señor Hernández, en una visita que los dirigentes del «Teatro Cubano de Selección» hicieron al doctor Chacón y Calvo, director de Cultura de la Secretaría de Educación.

El comité ha comenzado por fijar las fechas del estreno de las obras premiadas, que son: 24, 27 y 31 de mayo; 3, 7 y 10 de junio, a las cinco de la tarde, funciones para las que se ha abierto abono, aun cuando no está fijado el teatro, que será, probablemente, el «Martí».

Manuel Roig, afamado escenógrafo cubano, con un desinterés propio de su temperamento de artista, ha ofrecido su cooperación para la confección de los decorados, poniendo de su peculio particular los materiales necesarios. El aporte de Manuel Roig es doblemente valioso, dada su capacidad y experiencia, y la economía que representa para la empresa la supresión de estos gastos imprescindibles.

El comité desea recibir adhesiones de intelectuales, instituciones de todas clases y del público en general. Los fines del «Teatro Cubano de Selección merecen el esfuerzo de todos, para que se hagan realidad tangible.

SUSCRIBASE Y ANUNCIESE EN EL «DIARIO DE LA MARINA»

DIARIO DE LA MARINA

(S. A.)
FUNDADO EN 1832.
(Dirigido hasta 1919 por D. Nicolás Rivero y Muñiz)

DIRECTOR: Dr. JOSE I. RIVERO
ADMINISTRADOR: D. CELSO GONZALEZ

Domicilio Social: PASEO DE MARTI, número 103
Joshua B. Powers, Ins. 220 East. 42nd. St. New York City

Editado por la Cía. DIARIO DE LA MARINA, (S. A.), cuyo programa consiste en la defensa de los intereses generales y permanentes de la Nación cubana, de los especiales de la Colonia Española establecida en la misma y de la unión y armonía entre los diversos elementos que conviven en el país. Art. 1o. de los Estatutos.

TELEFONOS DEL DIARIO

Dirección	M-2856
Administración	M-7911
Suscripciones	M-7911
Quejas	M-7911
Clasificados	M-7915
Jefe Redacción	M-1287
Redacción	M-7913
Sports	M-7912
Ag. Guanabacoa	XO-1584

PRECIOS DE SUSCRIPCION

	Territorio Nacional	Extranjero	Países Fuera del Convenio Postal
Año	$ 13.50	$ 17.00	$ 20.00
Semestre	7.00	9.00	11.00
Trimestre	3.75	5.00	6.00
Mes	1.30	—	—
Dominical Año	—	5.00	7.00

EDITORIALES

La conservación de las obras públicas

MAS de una vez hemos afirmado que nuestro problema en materia de obras públicas no estriba sólo en acometer aquéllas que las necesidades nacionales exigen, sino en conservar las ya existentes. Una buena parte del patrimonio nacional se halla inservible o muy mermado de valor, porque no hemos sabido cuidarlo con la debida diligencia. Ahí tenemos, por ejemplo, el caso de nuestra Biblioteca Nacional. Su magnífica colección de libros, folletos y revistas representa un esfuerzo más que centenario. Hay en sus anaqueles ejemplares únicos de un alto valor bibliográfico. En su departamento de Emeroteca se conservan ediciones de los más antiguos periódicos publicados en Cuba. Todo esto significa una riqueza cierta, cuya tasación es difícil, porque no se trata de bienes materiales susceptibles de justipreciarse con toda exactitud, sino de tesoros espirituales, cuyo precio depende de muy diversos factores, imponderables los más de ellos. Pues bien, gobierno tras gobierno, hemos permitido que esa riqueza no sólo permanezca fuera de la circulación (pues, como se sabe, un gran número de libros de nuestra Biblioteca se hallan en cajas inadecuadas, inaccesibles al lector), sino que sufra un paulatino deterioro, que de continuar dará al traste con ella y la relegará a la triste condición de las cosas inservibles.

Lo que se dice de la Biblioteca Nacional puede predicarse con igual razón de otras pertenencias públicas: edificios, monumentos, calles, acueductos, caminos. Se gastó una buena suma en realizar las obras, nos sentimos un momento orgullosos de poseerlas, disfrutamos de ellas durante un tiempo; pero como no supimos conservarlas, no rindieron todo el beneficio que había derecho a esperar de su calidad y de su precio.

El ejemplo de más bulto en este sentido es la Carretera Central. Se trata de nuestra máxima obra pública; una arteria vital de la nación; que costó muchos millones de pesos y que significa el sacrificio de varias generaciones cubanas. Pues bien, en ninguno de los presupuestos de la nación se ha señalado la cantidad suficiente para atender a su conservación. Con bastante frecuencia nos hemos referido a los desperfectos que ofrece la magna vía en muchos de sus tramos, originados unos por el mal cuidado de los paseos, cuyo césped invade el pavimento; otros por la penetración de las raíces de los árboles en el afirmado, y los más por rajaduras y baches que, al no ser reparados a tiempo, se convierten en deterioros de mayor monta, que exigen la restauración completa del tramo afectado.

No somos nosotros los que señalamos el abandono de que ha sido objeto la Carretera Central. Es el propio Secretario de Obras Públicas el que en declaraciones que publicamos ayer afirma que en su recorrido por la provincia de Oriente «ha comprobado la necesidad urgente de reparar sin pérdida de tiempo la Carretera Central, si se quiere evitar la destrucción completa de tan importante vía de comunicación». Son de tal gravedad estas palabras que no vacilamos en traerlas a nuestro comentario. No se trata de una obra pública cualquiera. Se trata de nuestra obra pública por excelencia. No son miles de pesos los que están en juego; son millones, por cuya inversión está fuertemente gravada la economía nacional. No se puede echar por la borda una riqueza así. Por eso el propio Secretario ha añadido que «es imperativo que en los presupuestos sucesivos de la nación se fije una suma adecuada para mantener en buenas condiciones la Carretera Central».

Se habla con mucha insistencia de llevar a vías de hecho un plan de obras públicas para proporcionar trabajo durante el tiempo muerto. Ese plan no debe ser sólo de obras nuevas, sino de conservación, reparación y restauración de las que ya existen. También estas labores exigen un personal obrero numeroso. En esas mismas obras que hay que llevar a cabo en la Carretera Central podrán encontrar trabajo muchas personas, desde el técnico y el empleado administrativo, hasta el simple peón. Adviértase que el Secretario de Obras Públicas ha empleado un término inequívoco: ha dicho «es imperativo», es decir, forzoso, inexcusable. Y detrás de esa expresión hay toda la autoridad de un técnico en la materia.

El día del ferroviario

El día 28 de este mes se celebrará en toda la República, conforme a la Ley de 4 de Octubre de 1929, el «Día del Ferroviario».

Son dos fines importantes los que se buscan con esta celebración; el de vigorizar y robustecer la unión y solidaridad de los trabajadores y empleados ferroviarios y el de engrosar con las cantidades que en él se recauden su Caja General de Jubilaciones y Pensiones.

Ha sido la Asociación de dichos trabajadores una de las que más se han distinguido en todos los tiempos y circunstancias por su compacta y sólida cohesión. No en vano ha elevado el nombre de «Hermandad Ferroviaria». Ha sido ella también de las que han procedido siempre con mayor discreción, sensatez y alteza de miras en todos los conflictos y barruntos de agitación que la República ha sufrido. Los ferroviarios se han colocado aun en los días más difíciles y escabrosos al margen de todo movimiento sistemáticamente perturbador. De este modo, con su pujante fuerza y con su inquebrantable disciplina han contribuído poderosamente a la paz y tranquilidad de Cuba. El «Día del Ferroviario» con los actos públicos y con las fiestas que para él se están organizando en cada una de las provincias de la Isla, estrechará todavía más, los vínculos de su compacta fraternidad.

Apesar de estos méritos adquiridos para con la República por los ferroviarios, su Caja General de Pensiones y Jubilaciones está sufriendo una larga y angustiosa crisis. Por la escasez de sus ingresos no se reciben con regularidad sus haberes. Para resolver este problema, se presentó un proyecto de ley en el Congreso. Pero su aprobación se demora a pesar de las repetidas y constantes gestiones realizadas por los referidos trabajadores y empleados. A aumentar sus ingresos se destinarán los fondos del «Día del Ferroviario».

No puede haber en Cuba ningún elemento social que rehuse contribuir a este tan justo, tan humanitario y tan noble objeto. Se trata de aliviar la angustiosa suerte de millares de ciudadanos que, después de haber dedicado a su empresa las energías de su juventud, apenas cuentan, ahora que la carga de los años les impide trabajar, con lo más indispensablemente necesario para la vida. Se trata de auxiliar en su estrecha situación a las viudas y a los huérfanos de los ferroviarios muertos. No hay en la sociedad cubana ningún sector que, más o menos directamente no haya sido beneficiado por los trabajadores y empleados de los ferrocarriles. Sus servicios cuotidianos, prestados con tanta diligencia y tanto celo, son de los que llegan a cada una de las empresas industriales y comerciales, a cada una de las familias, a cada uno de los ciudadanos.

Todos ellos tienen ahora la ocasión de compensarlos con la cuota que dediquen a la Caja General de Jubilaciones y Pensiones Ferroviarias. Son, sobre todo los comerciantes e industriales, los que más obligados están a abrir su mano en ayuda de dicha Caja. Sus actividades se hallan más especial e íntimamente vinculadas con las de los trabajadores ferrocarrileros.

Pero ésto no significa que no ataña a los demás ciudadanos el cooperar con su óbolo a la mayor holgura de la Caja y al más feliz éxito y esplendor del «Día del Ferroviario». Todos, aun los menos favorecidos por la suerte, pueden poner algo de su parte sin extorsión de ninguna clase, en esta obra humanitaria. No exige ella sacrificios ni abstenciones. Sólo se desea que cada uno se desprenda de aquello que le permita su caja o su bolsillo. Nosotros, que conocemos al pueblo cubano, estamos convencidos de que no ha de cerrarlos el «Día del Ferroviario».

LIBROS

Recuerdo a la memoria del Sr. General D. Lorenzo Mercado

El autor de este folleto es D. Juan Carlos Alzaibar, Cónsul general del Uruguay en Venezuela. Incluye en él tres trabajos: una nota necrológica, un tema histórico y una carta de gratitud.

Firma la carta el Ministro de Cuba en Venezuela, y el motivo de la misma es precisamente el trabajo sobre el tema histórico que el señor Alzaibar publicara en «El Universal». Quiere ello decir que el tema en cuestión se refiere a Cuba, y el nombre de D. Lorenzo Mercado, a quien va consagrada la nota necrológica, ya lo anunciaba así. Por su mucha brevedad, y por la mucha brevedad, también, de los trabajos citados, no significa en realidad este folleto un gran valor literario ni un gran valor histórico. El Sr. Alzaibar no se propuso eso; no abordó esta labor con el propósito de realizar una obra magna, de belleza o de investigación, sino con el de rendir un homenaje a un personaje de copiosos méritos y a un general de grandes prestigios.

El personaje, Mercado, hombre que conoció toda la América, toda Europa, parte de Asia, parte de Africa; hombre que financió expediciones libertadoras a Cuba, y hombre que gozó de la plena intimidad de dos máximas figuras de este país, Maceo y Máximo Gómez. El tema histórico trata de los dos; trata principalmente de Maceo, y explica como fué a parar a manos de Mercado un magnífico cinturón con el escudo de Cuba, en oro. Sencillamente, una anécdota: pero una anécdota que revela a fondo la grandeza de espíritu excepcional de un hombre que en plena guerra, incluso en plena victoria, se hacía adorar de los suyos, y más que respetar, se hacía querer de sus propios enemigos. Ocurrió el hecho en Panamá. En Panamá se reunieron Flor Crombet, Máximo Gómez, Antonio y José Maceo, Limbano Sánchez, Bonachea... Se constituyó así el Comité revolucionario cubano, del que fué elegido Mercado presidente. Y fué en el momento de salir para Cuba la expedición, cuando Maceo quiso corresponder a la actitud de Mercado, y no teniendo otra cosa, se quitó el cinturón que llevaba, se lo ciñó, y le dijo así:

—A mí me lo dió Aguilera; consérvelo Vd...!

Había antes de esta anécdota, otra mejor. En sesión del Comité, Maceo había mostrado una opinión que desagradó a Crombet de manera radical. Crombet se levantó con toda ira, profiriendo durísimas palabras, y los demás hubieron de impedir que le agrediese. Con serenidad imperturbable Maceo dijo así:

—Crombet, en este momento toleraría hasta que Vd. me pegara en el rostro, porque sé que es Vd. un gran oficial y un gran patriota que Cuba necesita...

Y se abrazaron.

Se ve, pues, que el folleto de Alzaibar sobre Mercado, en realidad está dedicado a Cuba íntegramente. No es de extrañar, pues, que el autor se lo dedique al Coronel Batista, desde Caracas.

«Al Sr. Coronel Fulgencio Batista, sostenedor de la Democracia Cubana»—dice él.

Al Margen de la Historia

SE PUDO EVITAR

En el momento histórico de «la fuga a Varennes»—episodio cuajado de incidentes dramáticos—no había republicanos en Francia. El pueblo—todo el pueblo—amaba al rey, porque el rey era poco menos que un semidiós. El mito de la realeza existía. Y los príncipes monárquicos, a pesar de las corrientes revolucionarias, no estaban en peligro en aquellos momentos de indecisión y de duda.

Sin embargo, al regresar los reyes a París, custodiados por la Guardia Nacional y los representantes de la nación, se produjo una reacción violenta e inesperada. El pueblo, aquel pueblo que, al enterarse de la huída de la familia real, había dicho, espantado: «¡Su Majestad nos abandona!... ¿Qué será de nosotros?», al ver que Luis XVI regresaba a la capital en calidad de prisionero, echó al olvido en un minuto varios siglos de tradición monárquica, y tradujo en imprecaciones inconcebibles su odio y su rebeldía.

Estaba roto el encanto... Francia había vivido muchas horas sin el rey, sin que sucediera ninguna desgracia colectiva. El Capeto podía desaparecer para siempre...

En aquel minuto decisivo se alzó la voz de Condorcet pidiendo la deposición del rey.

—Que se vaya a Viena con los suyos y nos deje gobernar de acuerdo con los deseos del pueblo soberano—dijo.

Pero sus palabras cayeron en el vacío, entre otras razones, porque Condorcet no era constituyente.

Un gran historiador realista, Jacques de Bainville, analizando este hecho, dijo: «¿Qué hubiera sucedido si se ponen en práctica los consejos de Condorcet?».

La respuesta es fácil: La familia real, después de abdicar sus derechos al trono de Francia, hubiera partido hacia el exilio; las masas populares, conducidas discretamente por los hombres de la hora nueva, no hubieran escrito tantas páginas de horror y de espanto, porque las venganzas no tendrían razón de ser; la Revolución—la santa revolución—se hubiera producido sin fechas terribles, sin saqueos, sin incendios, sin ejecuciones, sin barbarie; y la trágica trilogía Marat-Danton-Robespierre—gloria y cieno, tremolar de gallardetes triunfales y rugidos de dolor y de odio—no se hubiera asomado al amplio escenario de la Revolución.

Pero estaba escrito. La proclamación de los derechos del hombre—la más hermosa conquista de la humanidad—debía surgir de un cataclismo social espantoso. Los errores de todos los Borbones juntos debía pagarlos el mejor Borbón, el que, a lo sumo, pecó de abúlico y de bueno. Era preciso que se alzara el cadalso en todos los pueblos de Francia y que todos los pueblos de Francia alimentaran la cesta mugrienta de la guillotina...

Por eso Condorcet no fué oído; por eso el único hombre que tenía razón fué olvidado por aquellos que, ebrios de rencor y sedientos de sangre, no vieron el camino de la verdad.

Condorcet hubiera sido el presidente de la primera República francesa, y la humanidad no tendría ante sí la trágica visión de aquellos días, precursores de otros más bárbaros y cruentos que vivió dos siglos después...

Se pudo evitar la revolución francesa en su aspecto guiñolesco y truculento... Lo asegura Bainville con una certera visión de las cosas. La simple deposición de Luis XVI—borrando definitivamente las huellas de la tiranía absolutista—era la fórmula para evitar que cincuenta mil cabezas dieran el salto mortal a la cesta de la guillotina... Pero, de haberse escuchado las palabras de Condorcet, ¿hubieran visto los siglos futuros la jornada triunfal de Bonaparte; el esplendor de sus águilas imperiales; sus victorias inigualables y su caída en los campos de Waterloo?

José SANCHEZ ARCILLA.

FECHAS Y ANIVERSARIOS

ABRIL 15

o—En 1632 murió en Kipling, Yorkshire, Inglaterra, **George Calvert**, primer barón de Baltimore, estadista británico cuyo nombre está asociado con la fundación de Maryland.

o—En 1797 murió en Buenos Aires, **Melo de Portugal**, virrey del Río de la Plata.

EN EL FONDO DEL MAR — *Por Roseñada*

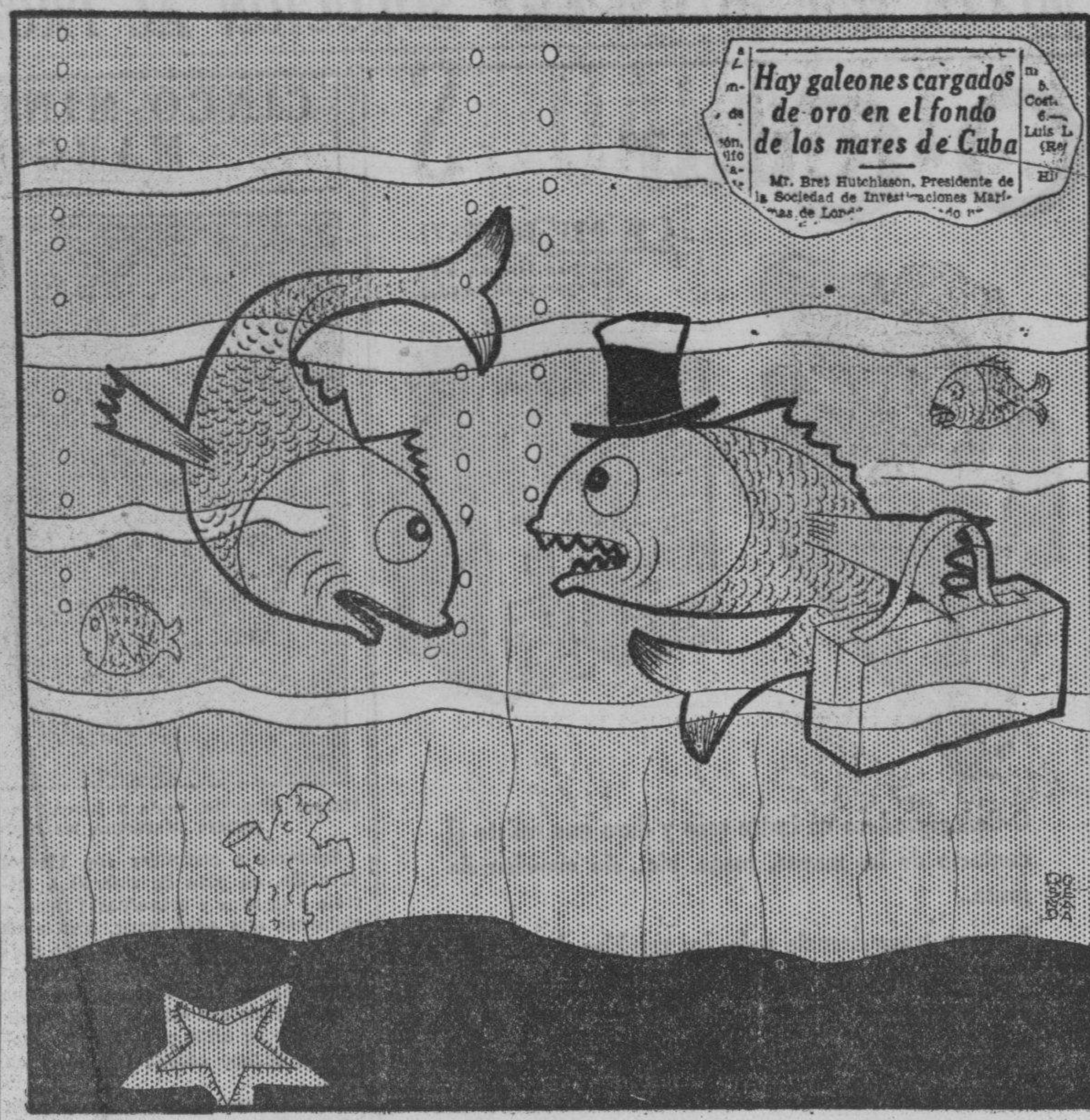

—¿Te vas?
—Ya lo creo, viejo. ¿Tú sabes la cantidad de políticos que van a caer por aquí?

Ninguna INTERVENCION en España, NEUTRALIDAD

(Especial para el DIARIO DE LA MARINA

Por Pierre-Etienne Flandin, ex-Presidente del Gobierno de Francia

Los recientes éxitos militares del General Franco en España han reanimado en Francia cierta propaganda en favor del abandono oficial de la política de no-intervención. Los mítines, las órdenes del día, los artículos se multiplican reclamando: ¡aviones, cañones para la España republicana!

Hasta en el seno del gobierno, la cuestión ha sido planteada y discutida. La llamada de auxilio que lanzó el señor Negrín en el curso de su reciente viaje a París no dejó indiferentes a sus camaradas del Frente Popular. Se ha desmentido, «a posteriori», que haya sido cuestión de enviar tres divisiones a Cataluña. Pero el proyecto no fué abandonado sin debate. Y el hecho es que hubo ministros importantes que, en los corrillos de las asambleas, y principalmente en el Senado francés, se convirtieron en los abogados de la intervención en España.

Perdón,—replican. No se trata de abrir la frontera y dejar pasar las armas, las municiones y los aviones. Por lo que toca a «dejar pasar», es un hecho consumado desde hace largo tiempo. Los alemanes y los italianos no podrían reprochárnoslo puesto que no cesaron nunca de abastecer al ejército del general Franco. ¡Pobre España que ha sido transformada así en terreno de experiencia de los nuevos materiales de las grandes potencias militares! Y habrá que agregar: trágica repetición general, o ensayo previo de los medios y los métodos de la guerra de mañana!...

Hubo un tiempo—era en Julio de 1936—en que el señor León Blum se hacía insultar en el Velódromo de Invierno de París a causa de su política de no-intervención. Declaraba entonces públicamente que la intervención era la guerra. Verdad es que agregaba en lo privado, que la no-intervención favorecía a los rojos; lo que explica por qué, en la misma época, negábamos a Italia el incluir en la no-intervención el retiro de los voluntarios, retiro que exigíamos en cambio, desde Octubre de 1937, como condición del mantenimiento de la no-intervención.

La verdad es que los dos partidos creyeron, hasta hace algunos días, en su victoria final. Los éxitos de los gubernamentales ante Teruel, en el mes de febrero, nos habían valido copiosos y entusiastas detalles sobre el invencible ejército rojo, fuerte de 500 mil hombres, que la República española había puesto sobre las armas. Era el triunfo de la no-intervención oficial, y los elementos moderados del Frente Popular francés se prevalecían con respecto a los extremistas. Pero la reciente victoria de Franco ha trastornado las posiciones en el seno del Frente Popular francés. Claro que el valeroso ejército republicano terminará por obtener la victoria final,—se dice—, pero siempre que sea reforzado inmediatamente con un importante material de guerra. ¿Quién le proporcionará este material y a qué precio? Existen fábricas de armas en Bélgica, en Suiza, en Suecia, en Checoeslovaquia; pero su producción es limitada y, para ser enviado, preciso es pagarlo. ¿No se asegura que el general Franco fué abastecido a crédito, al menos por Italia? Francia tiene inmensas reservas de armamentos. En el pensamiento de los que reclaman armas y aviones para España republicana, esto quiere decir: que el Estado francés entregue a Barcelona, inmediatamente, a crédito, y sacándolo de sus reservas o de sus fabricaciones, el material de guerra solicitado. Y, cuando la Unión de los sindicatos metalúrgicos del Sena que está bajo el control comunista, propone trabajar una hora suplementaria por semana para España, es exactamente para responder al argumento que Francia, en retraso ya sobre su rearmamento, no disminuiría su potencial en provecho de España. Y cuando algunos, que no pertenecen todos al partido comunista, proclaman que Francia está ya en estado de guerra «no sangrienta», esto responde también a la objección de principios a la intervención. Preferible, en efecto, emplear nuestro material en España, en donde la sangre de los soldados franceses no se derrama todavía!

Empero, la población francesa, poco sensible en su conjunto a tales argumentos, permanece hostil a la intervención en España que le parece traer consigo riesgos de guerra seguros y precisos sin beneficio para los intereses franceses.

Es entonces cuando los teóricos distinguidos de la guerra preventiva entran en juego para demostrar que los ejércitos del general Franco, victoriosos, no dejarían de volverse contra Francia, directamente amenazada, así, en primer lugar en sus comunicaciones con el Africa del Norte, luego por la creación de un frente de los Pirineos. Y, para probar la complicidad futura del Gobierno de Burgos en una agresión contra Francia, se nos revela un día que el Marruecos español está ocupado por los alemanes, otro día que las Baleares están en manos de los italianos; e, información reciente, que treinta mil alemanes y 700 aviones se escalonan ya contra Francia en el sur de los Pirineos.

Esta última y sensacional noticia, publicada en gruesos encabezados y radiodifundida complacientemente bajo el control del gobierno, debía servir, al amparo de un ministerio de agrupamiento nacional en torno del Frente Popular, para inaugurar la política de intervención en España.

Los extranjeros que no hubieran podido comprender por qué la minoría le negó su concurso al gobierno de unión con los comunistas, y por qué León Blum se negó obstinadamente a responder a las preguntas precisas que le formulé sobre su política de intervención en España, tendrán así la clave del misterio. Y el misterio será elucidado completamente cuando sepan que Mr. Neville Chamberlain, interrogado en los Comunes, respondió ignorar la llegada de los 30 mil alemanes señalados por el señor Negrín al Gobierno francés...

Dicho lo anterior, ¿cómo se presenta para Francia el problema de la intervención?

Como no se trata de abastecer a los rojos, su resultado posible es: ora asegurar la victoria de los rojos, era, al menos, prolongar la guerra de España.

Si se tiene presente que Mussolini e Hitler han declarado categóricamente que no aceptarían la derrota del general Franco, hay que concluir que la intervención de Francia en favor de los rojos reforzaría la contra-intervención de Italia y de Alemania. Y, una vez comprometidas oficialmente esas tres potencias, terminarían por hacerse la guerra a partir del momento, sobre todo, en que la balanza se inclinaría en España, de uno o del otro lado. Pero, ¿qué haría Inglaterra? Habiéndose pronunciado contra la intervención, dejaría obrar sin duda a Francia a su riesgo y peligro; y ese sólo hecho basta para apreciar la loca imprudencia de una política intervencionista.

Si se trata de prolongar la guerra de España sin buscar el éxito final de los rojos, ¿qué puede ser nuestra ventaja al querer mantener un foco de incendio en Europa y especialmente en el Mediterráneo?

Desembarazado de la ideología que todo lo envenena, el problema español, examinado bajo el ángulo de los intereses estrictamente franceses, nos exigiría una estricta neutralidad con respecto al general Franco.

No sólo la política de no-intervención debe ser mantenida, sino el derecho de beligerancia, consecuencia de la neutralidad, reconocido a los dos adversarios.

En el conflicto español, Francia no puede considerarse ligada a la Sociedad de Naciones como en el conflicto estiópico. Teniendo sólo en cuenta el punto de vista de los intercambios comerciales, las buenas relaciones franco-españolas tienen una importancia considerable.

Desde el punto de vista de la defensa nacional, algunos productos españoles serían capitales en tiempo de guerra. En momentos en que el general Franco hace declaraciones tranquilizadoras en lo que se relaciona con Francia, ¿qué razones tenemos nosotros para dudar de su palabra y tratarlo como adversario irreductible?

El pueblo francés, que anhela la paz con todas sus fuerzas, terminará por comprender que los que fingen espantarse ante la tormenta que surge en el horizonte obran como si quisieran atraerla sobre Francia sirviendo de para-rayos.

A la propaganda desencadenada para la intervención en España, Francia debe responder con implacable firmeza y en pleno acuerdo con su aliado británico:

¡Ninguna intervención en España: neutralidad!

Pierre FLANDIN,
ex-Premier de Francia.
(Prohibida la reproducción.)

Epistolario de OTEYZA

Sr. René Boulard,
Andorra.

Muy señor mío:

Pues que el justo peca siete veces al día, yo, que apenas si me considero justo a medias, calculo que pecaré unas catorce veces diarias, ¡cuando menos! Y sin embargo, entre tantos pecados como he tenido que cometer para cubrir esta mi cuota, hay uno, capital y todo, que no cometí jamás. Nunca, en verdad, tuve envidia a nadie.

Pero es que nunca estuvieron las cosas como ahora están, y que hasta ahora mismo no supe que existiese el puesto ocupado por usted. Ambas circunstancias, de consuno, han hecho que desde ahora se me aumente el, ¡ay!, extenso repertorio de mis pecados. Confieso que ya también envidio, porque es lo cierto que desearía férvidamente la posición que usted disfruta.

¡Dictador de Andorra! Esto se dice pronto; pero no tan pronto logra entenderse su significado. Desde luego que no cabe dudar de que las dictaduras imperan en el mundo y de que lo único conveniente en el mundo resulta ser dictador. Ahora bien, ¿ser dictador constituye cargo apetecible? Para mí no, indudablemente. Observando la vida que llevan Hitler y Mussolini, pongo por grandes dictadores, yo había llegado a esta conclusión.

Pero ni Italia ni Alemania son Andorra. ¡Qué más quisieran sus dictadores! Mientras las dos primeras tienen grandes extensiones territoriales y poblaciones mayores aún que en sus territorios caben, la tercera apenas alcanza el tamaño de una finca particular y su población no sube del número de dependientes de un negocio privado. Ejercer el mando absoluto en tan reducido espacio y sobre tan poca gente, equivale a ser cabeza de ratón. ¡Lo que César juzgaba preferible a ser cola de león!

Claro que César no sabía que era preferible a ser cabeza de león, además. De esto último se enteró César un poco tarde. En aquellos famosos idus de marzo... Pero la Historia hizo ver que a los leones se trata siempre de darles en la cabeza, precisamente. No; no envidio a Mussolini ni a Hitler, por más que Inglaterra se haya puesto a mimarlos.

A quien envidio es a usted, como he dicho y como paso a explicar. Con Andorra nadie ha de meterse. Y con el dictador de Andorra, menos aún. Según leo, es usted un dictador al dictado. Un dictador por delegación de los co-príncipes de su país, el obispo de la Seo de Urgel y el presidente de la República francesa, y a gusto del elemento popular, en cuya representación ha hablado el síndico andorrano Lairat, diciendo que la llegada de usted al frente de su batallón de guardias móviles franceses, le satisface del todo. Vamos, que la dictadura de usted es, además de ser dictadura, una dictadura tranquila.

Y sobre esto, entra usted a ejercerla cuando una de las mayores fuentes de utilidad de los países va a afluir sobre Andorra. El turismo, representado por todos los rojos españoles vencidos, atravesará Andorra al huir hacia Francia. ¡Buena zafra!, que decimos aquí. Pues son turistas que llevarán dinero abundante, ya que cargarán con cuanto en la España comunista quede.

Ocupa usted así un puesto envidiable por lo tranquilo y lo conveniente. Aparte de lo divertido que ha de ser. Por esto último se lo envidio yo especialmente. Verá usted pasar huyendo a Azaña y demás héroes. Por verlo daría yo lo que no tengo ¡Lo que no tengo porque ellos me lo quitaron!

Reiterándole el testimonio de mi envidia fervorosa, quedo de usted atento s. s. q. e. s. m.,

Luis de OTEYZA.

La Habana, 15 de abril de 1938.

A TRAVES DE LA VIDA

ANTROPOLOGIA ELEMENTAL

Ayer he estado hojeando un libro que trata de las guerras napoleónicas y me distraía con las láminas que representaban los vistosos uniformes del ejército. «¡Cuántas complicaciones—decía yo para mí—cada vez que tengan que vestirse estos guerreros». Los uniformes no podían ser más revesados, y en abotonarse las polainas, que les llegaban a las rodillas, debían emplear un gran tiempo. Los grandes jefes, como los brigadieres y mariscales, no podrían moverse sin el «valet de chambre» y una costurera, por lo menos. ¿Quién iba a planchar las bandas y a rizar las plumas y a coser tanto galón como adornaban los trajes? El bravo Murat estaba tan lleno de ellos como un monito de organillo. En cambio Napoleón I portaba una sencilla levita de paño verde y un sombrero de fieltro que se aplastaba como un «clack». A haberse descubierto entonces, el insigne emperador hubiera usado esas gorras tan prácticas que llevan los turistas.

¿Quién es el que tenía más talento de todos? No necesito señalarlo. Mientras el tirano vestía de máscaras a sus soldados y dignatarios, él se quedaba como espectador, contrastando por su sencillez. De nada sirvió este ejemplo a los conquistadores del mundo, porque los franceses, según opinión de uno de ellos muy notable, adoran la pasamanería.

Parece ser que esta inclinación también la sentimos los hispanoamericanos, y que hay que contemplar el uniforme de cualquier diplomático para convenir que no le va en zaga al del europeo más balcánico. Para buscar una razón plausible y científica—porque todo ha de explicarse hoy con sujeción a la filosofía—se dice que nuestra afición a los colorines nos viene de los indios y de los negros, que tenían: unos sus plumas y otros los collares de vidrio que nos trajeron. Pero ¿y los europeos, sin excepción, que se llenan de cintajos y de plumeros? ¿Nació, por ventura, en América el señor de Churriguera?

Se me dirá que bajo un brillante uniforme puede encontrarse un hombre que sepa mucha táctica y que un diplomático puede ser un gran hombre de Estado, a pesar de su casaca bordada y su tricornio de plumas. Aunque estas dos últimas cosas bastan para un ministro plenipotenciario, convendré en que para la ciencia de mandar no es indispensable.

Así lo han entendido los americanos, que han simplificado el uniforme de su ejército, poniéndole como cosa práctica muchos bolsillos a la guerrera y suprimiendo por completo el sable.

¿Para qué sirve el sable?—preguntan los americanos, que ignoran sus funciones civiles en tiempos de paz.

Lo han suprimido por completo, y los jefes y oficiales han cambiado la espada por un par de gemelos de gran alcance y un revólver automático, de muchos tiros.

Ha sufrido la tradición y la poesía, pero se han salvado las colonias. Los franceses no han querido todavía entregar el signo del militarismo, porque temen que el público y los soldados pierdan la ilusión. ¿Tendrá esto algo que ver con la espada que portan los cuarenta inmortales de la Academia Francesa? Hay incongruencias de este género, como la de usar armas el cuerpo facultativo de médicos y boticarios que yo he visto, en otro tiempo, en el ejército español. En cambio suprimieron la lanza con la banderola que era muy decorativa y que portaban los coraceros. Parece ser que aquella épica que se usaba en Flandes y en los tercios, era un estorbo para guerrear y para correr.

Los hombres superiores dirán que los galones, los penachos, las fajas, los dorados y chamarreados son otros tantos vestigios de la barbarie.

Puede que sea verdad, pero, a lo que parece, el oficio de las armas y el de la diplomacia necesitan del relumbrón. Resignémonos, pues, a esta barbarie civilizada. Los generales y ministros no tendrán necesidad de uniformes vistosos cuando no tengamos necesidad de ministros y generales. Eso llegará, quizás, algún día; el día en que todos los hombres pertenezcan al género humano.

Héctor de SAAVEDRA.

TEMAS DE LA HISTORIA ANTIGUA

El problema del Celtismo

Pasó la cuestión «celtismo» por grandes altibajos en Asturias. Estuvo un tiempo en la cumbre; era cuando Acevedo pregonaba con verdadero fervor:

—La entraña regional es toda celta...!

Sumióse luego en un pozo; fué cuando Schulten colocó en Asturias a los lígures de Avieno, y Bosch Gimpera se adhirió a este juicio. Por reacción, mejor que por estudio, Llano mantuvo entonces, tenazmente, una negación total:

—No hay nada celta en Asturias.

La hipótesis ligur se hundió enseguida, y fué el mismo Bosch Gimpera quien hubo de encontrarle más defectos. La céltica, sin embargo, en nada mejoró de posición. Carrera quiso probarla a base de las costumbres; pero yo demostré de esas costumbres, que sobre hallarse, asimismo, en territorios que no fueron celtas, son mucho más lejanas en raíz. No hay que pensar, por de pronto, que hayan sido jamás celtas de raza los astures primitivos: hoy se conoce de Asturias una inmensa extensión de prehistoria, y los celtas son de ayer. Hoy ya dieron su secreto, desde la hondura del paleolítico, multitud de cavernas exploradas, refugio entonces del hombre. La del Pindal, en Pimiango; la de la Franca, en Colombres; la de la Loja, hacia Panes; la de las Herrerías, hacia Llanes... En Llanes, además, la de Balmori. La de la Riera, en Posada. Y también a la vera de Posada, la del Cueto de la Mina, y la de la Fonfría, y la de Arnero. La de Penicial, en Nueva; sobre Rivadesella, la de Viesca, la de Ardines, la Cuevona, la Cueva de San Antonio. En Margolles, la de Villa... Junto a Cardes, la del Buxo. Las de Ferrán, y Collareu, y Aviao, en los términos de Infiesto. Al pie de Amieva, la de Collubil. La del Conde a la vera de Turón. La de Sofoxó, en Rañeces. La de la Paloma, en Grado. Las de la Cruz y las Mestas en puntos de las Regueras. La de Candamo, al pie de San Román... Hoy ya puede seguirse paso a paso, por entre los períodos prehistóricos en que los años cuéntanse por miles, la marcha del astur por la región, antes de la arribada de los celtas, si arribaron en efecto...

Pero bien, arribaron en efecto...?

Hoy, en la historia corriente, la respuesta resulta negativa. Hubo una tribu astúrica, los Tíburos, a los que les señala Tolomeo la ciudad de Nemetóbriga. Tolomeo los cita como astures. Bosch Gimpera pretende sin embargo que es una equivocación. Es celta la palabra Nemetóbriga, y él cree a los Tíburos celtas, sin relación con los astures, pues. Lo más que pudo ocurrir, para justificar a Tolomeo, es que en este territorio estuvieran primero los astures, y los echaran los tíburos. Conoce Bosch Gimpera, bien a fondo, los hallazgos arqueológicos que ha dado hasta el momento la región. Se reveló en el castro de Caravia cultura post-hallstáltica, importante, pero este castro era entonces atalaya de Cantabria sobre los mismos límites de Asturias. En Asturias, sin embargo—y esto ya se consigna en documentos que Bosch Gimpera no ha podido ver—, prolongó esta mismísima cultura el castro de Moriyón, en las proximidades de Rodiles, donde en el siglo pasado se descubrieron cuchillos, se desenterraron frenos, se hallaron dijes de bronce, se sacaron a luz adornos de oro... Caveda dibujó algunos... Cultura post-halltstática también, que no se detuvo en límites.

Pero aún colocando aparte los datos arqueológicos, resuelven la cuestión los epigráficos. Puente Nayea encuéntrase enclavado junto a la Puebla de Trives, en territorio de los viejos Tíburos, de la provincia de Orense. Y allí dicen así las inscripciones:

—...IVLIVS FLAVINVS
ET ATILIVS ASTVR...

No hay modo de entender, por otra parte, el que autorice una palabra celta, clavada en un pueblo tíburo, a incorporar a los tíburos a los galaicos lucenses, cuando en las tribus de la Asturias típica apenas hay una sola donde no conste una palabra céltica determinando un lugar. Calúbriga, en los Gigurros; Brigecio, en los Brigecinos: Pelontium, en los Luggones... Incluso el mismo nombre de Luggones, —igual que el de Brigecinos—, parece celta también. E incluso en los astures Superatios dicen así los nombres de persona:

—Fusca, hija de Coedo, Céltica superatia, Blaniobrense...

Aun podían disculparse, sin embargo, estas vacilaciones, tan extrañas, por encontrarse los tíburos en límite con Galicia, donde abundaban los celtas. Los límites, a esta parte, entre Galicia y Asturias, se señalan también erróneamente. El Navia, límite allí, lo era—desde Porto al mar, entre astures y galaicos, pero lo era después, de Porto al Sur, entre dos tribus astures, los Zoelas y los Pésicos. Las vacilaciones cesan, localizadas ya diversas tribus, con seguridad bastante, en la Asturias transmontana, donde los nombres celtas que contienen, sólo pueden explicarse con una infiltración a todo fondo... Pelontium es nombre céltico; Luggones se supone nombre céltico... Debe creerse, por tanto, que Lugo es asimismo nombre céltico, y que en Asturias, efectivamente, por el lugar en que están, fué la celtización bastante honda.

Por lo demás, lo dicen otros nombres de la toponimia astur. Toda la parte de Asturias desde el Sueve a Santander, fué en otro tiempo Cantabria, también infeccionada de celtismo. El nombre de Vindio es céltico: yo coloco este monte en Peña Santa, monte blanco de nieve y de caliza; Vindio significa blanco. El nombre de Dobra es celta; en Francia, al Main, corre el Tauber, que en latín se llama Dubra, nominativo plural del nombre céltico dubron, por Dubron significa agua: Dobra, por tanto, las aguas, o de otra manera, el río. La toponimia gallega, en territorio céltico, da Dubria... La toponimia de la Asturias típica va señalando asimismo entre Galicia y Cantabria copiosos eslabones de esta clase. Cierra a Villaviciosa el río «España» por su parte occidental, —mientras que en tierra gallega, por entre Rivadavia y Carballino, va al Miño el río Español. España, celta, equivale a pie; España, la nación, el pie de Europa, como el arranque de Europa, como la entrada de Europa; y España, el río de Asturias, el pie, el arranque o la entrada de la tierra de los pésicos, que es la que dice Plinio que se extiende al Oeste del Noega. Al Oeste del España, aún se llama Pesgana un lugarcillo, que ha de ser «pesicana», que equivale a decir tierra de pésicos. España, palabra céltica. Al Este del río España, zona de Villaviciosa, aún se ven los recuerdos, tan copiosos, del castro de Moriyón. Los hombres que habitaron este castro, fueron los que le dieron nombre al río de su propio territorio.

« o »

Desde el Centro Asturiano, esta misiva que firma su presidente:

—Cronista oficial de Asturias, quisiéramos que tú...

Respondo yo:

—Mi querido Maximino: Asturias fué celtizada con bastante intensidad, pero ni los astures fueron celtas, ni tampoco los celtas, como raza, tenían caracteres propios.

C. CABAL.

BENEVOLA

—¿Por qué le pega a su chico, Margarita?—dice la vecina—; ¿no sabe usted que no fué él sino el perro el que derramó la leche en la calle?

—Sí, pero tengo que descargar mi furia en alguien.

—¿Y por qué no en el perro?

—Porque soy miembro de la Sociedad Protectora de Animales.

(«Vué»)

M.E.C.D. 2016

MATANCERAS

Yolanda Algarra Peralta

Linda flor yumurina.

Viene hoy a las «Matanceras» para poetizarlas con su fragante belleza, la encantadora mademoiselle que actualmente reside en la capital.

Nieta de aquel matrimonio inolvidable que figuró con tan alto rango en nuestra sociedad: Don Javier Peralta y Doña Enriqueta Buides, se alman en Yolanda con la cautivadora gracia que como legado recibiera de la autora de sus días, la siempre interesante Benilde Peralta, una inteligencia, una cultura y un refinamiento que la hacen adorable.

Las infinitas amistades que tiene en esta sociedad la señorita Algarra admirarán con alborozo esta bella foto que nos trae el afecto de esa gentil ausente.

La Semana Santa

Por templos y capillas.

Con la solemnidad augusta de aquellos tiempos de la era colonial, vuelven a celebrarse en nuestra población los sagrados oficios de la Semana Mayor.

La tibieza que en los primeros años de Cuba republicana tanto tuvimos que lamentar los católicos matanceros da paso al nunca desaparecido fervor criollo y recobran el prestigio de su solemnidad las ceremonias que en todos los templos atraen a millares de fieles que van a rendir homenaje a Cristo Crucificado.

La Catedral de San Carlos, como las Parroquias de San Juan Bautista y San Pedro en las barriadas de Pueblo Nuevo y Versalles, se han visto colmadas en esta mañana del Jueves Santo en que escribo esta nota, y el templo del Carmelo, el de los Reverendos Padres Paúles y las Capillas de las Siervas de María, del Asilo de Ancianos y de San Vicente de Paul, se han anotado asimismo desbordantes llenos.

Y es que la fe y el amor a la religión no desaparecieron nunca de Cuba, aunque los enardecimientos republicanos de principios del siglo alejaran de la Iglesia a no pocos snobs que hoy, cual las ovejas descarriadas, retornan a la casa de Dios y las doctrinas y al credo en que se criaron.

Los oficios de Semana Santa de este año de 1938 en nada tienen diferencia de aquellos del año 90 que yo alcancé, porque la misma devoción al culto, el mismo religioso fervor les dan ambiente e imponderable auge.

Sólo las costumbres cambian la faz de estos días, que tenían antaño su peculiar fisonomía y su tan genuino clisé.

No es ya la mantilla de blondas, ni el traje negro, la indumentaria femenina que admirábamos antes en estas fiestas.

No es la quietud, al desaparecer de nuestras calles los vehículos, la que da aquí tinte melancólico, tan romántico de los Viernes Santos de ayer.

El automóvil —conquista del siglo— no se retrae de la circulación, y aquellas peregrinaciones de tan buen tono porque con la más humilde de las mujeres recorría las calles a pie la dama más encopetada, han desaparecido sensiblemente, como tantas otras de nuestras tradiciones y peculiaridades.

Pero vive el fervor religioso que es lo importante y, cada vez mas, el cubano arraiga en sus creencias y se reafirma en su devoción y en su catolicismo.

Los actos de esta tarde y mañana —escribo a las dos pasado meridiano del jueves— tendrán eco en la próxima correspondencia con el detenimiento y el detalle que merecen.

Luis Daubar

Duelo tras duelo.

A la natural melancolía de estos días de la Semana Mayor, se suma para la sociedad matancera, haciéndola aún más penosa, la serie de duelos registrados en su seno, que enlutan infinitísimos hogares de nuestra población.

Al sensible fallecimiento del infortunado Fernando de Sandoval, del que daba cuenta ayer, hay que agregar hoy la desaparición de un caballero que disfrutaba de tantos afectos y tanta estimación en todos nuestros círculos como el señor Luis Daubar y Valdés, que de manera repentina dejó de existir en la tarde del pasado martes.

Una afección cardiaca que no hizo nunca pensar en el cercano fin del pobre Luis, le ha llegado a la tumba, sumiendo a su esposa, la muy distinguida dama Estela Hernández Escalada y a sus afligidos hijos, en el más hondo de los dolores.

Ciudadano de una ejemplaridad grandísima, de una intachaole ejecutoria, Luis Daubar pasó por el mundo haciendo sólo el bien identificándose con los dolores de sus semejantes y prodigando la bondad de su corazon doquiera vió la miseria y supo de congojas y desdichas.

Muy sencillo en su trato, muy cortés, hizo culto de la amistad y fué esclavo del deber; por eso su sepelio, verificado en la tarde del miércoles, constituyó una sentidísima manifestación de duelo, en la que se vieron representadas todas nuestras clases sociales.

Lleven estas líneas hasta la anciana señora que hoy llora sin consuelo la pérdida del hijo en que idolatraba, hasta la amante esposa que ve tronchada su felicidad y su dicha cuando todo parecía sonreír en torno suyo y hasta esos tiernos hijos a los que acaba de arrebatar al amante padre el Hado fatal, así como a los hermanos de Luis, las expresiones de mi más sentida condolencia.

El baile de mañana

En el Náutico de Varadero.

Toda la gente bien de la Perla del Norte, con muy numerosas familias habaneras que allí disfrutan de estos días de la Semana Santa y no pocas de Matanzas que siempre son asiduas a esta gran fiesta, se darán cita el sábado en los amplios salones del aristocrático Club de la Playa Azul.

Es ya como una tradición cubana, despues del paréntesis de quietud y recogimiento que impone al catolicismo la evocación de la Tragedia del Gólgota, ese baile del Sábado de Gloria en el Náutico de la bellísima playa cardenense.

La orquesta de Jacobo Solar, con otros conjuntos musicales, amenizará ese baile de mañana en la Playa Azul.

No ha sido propicia la naturaleza este año a los que allí acuden ansiosos de disfrutar del sport favorito de la pesca, porque a la calma típica de la cuaresma ha sustituido en el presente un nortazo que ha hecho imposible la salida de excursiones y parties organizados para la semana.

El mar embravecido, rugientes las olas y soplando el viento como en pleno octubre, ha privado a los sportsmen de su favorito entretenimiento cuaresmal.

Como en Varadero, ha ocurrido en Matanzas, donde el tiempo reinante ha frustado a los Jordán, a los Revilla, a los Landmann, a los Pagés, a los Sicre y los Sigarroa los recorridos a los pesqueros que tenían planeados.

Un almuerzo el domingo

En Monserrat.

Lo ofrece la Juventud Católica de Matanzas a Monseñor Venancio Novo el virtuoso sacerdote, para festejar sus Bodas de Plata con los hábitos, los veinticinco años de sacerdocio y de militancia en el Clero.

Otros actos han sido organizados para ese día del domingo 17 en programa que publicaré mañana.

Director de la Juventud Católica el Reverendo Padre Novo, esta demostración que para él tiene la institución antes mencionada, dice bien a las claras de cuántos afectos y cuántas simpatías disfruta en su seno el distinguido sacerdote.

Quedo agradecido a la invitación que se me envía para esos actos del domingo en honor del Padre Novo.

Las fiestas del Perico

Sábado y domingo.

Reina gran entusiasmo entre los más destacados elementos de esta población para asistir a la gran verbena que mañana y pasado se celebrará en el floreciente poblado de nuestra provincia.

Dos grandes orquestas habaneras, la de los Hermanos Castro y «Habana Casino»; han sido contratadas para amenizar los bailes de esos dos días.

En la visita que hiciera a esta ciudad la pasada semana el Presidente del Liceo del Perico obtuvo la promesa de la Presidencia del Tennis, del Casino Español y del Club Deportivo de que aceptando la invitación que personalmente les hizo acudirían a esa verbena excursiones de dichas tres sociedades.

La facilidad de comunicaciones por la Carretera Central, lo cercano del lugar y los alicientes infinitos que allí se brindan a cuantos concurran a la verbena, llevarán mañana y el domingo al Perico a numerosas familias.

Es conveniente advertir que la entrada a la fiesta es por rigurosa invitación, es decir que tendrán derecho a disfrutar de ella los asociados de las instituciones a las que se les ha hecho el correspondiente convite.

La boda del domingo

Del más alto rango.

En la Iglesia de San Juan de Letrán, de la capital, tendrá efecto el próximo día 17 del corriente una ceremonia nupcial que está llamada al más grande lucimiento.

Son los contrayentes la bella y gentilísima señorita Hilda García Messana y el apuesto y cumplido joven Armando de Quesada y Ferrer.

He dado ya nombres de padrinos y testigos de este enlace que tiene en todos nuestros círculos las mayores simpatías.

Sobrina la fiancée de un profesional de los prestigios del doctor Filomeno Rodríguez Acosta, la hemos visto por esas salas del Liceo en las temporadas que ha hecho en Matanzas, siempre aureolada de belleza y de gracia y entre la admiración y el vasallaje de nuestra juventud.

Cuanto al galán, hijo de mi querido amigo Manuel de Quesada, es de los más populares clubmen del Liceo, donde lo quieren todos por su carácter afable, por su innata simpatía y su corrección y su caballerosidad a toda prueba.

Para asistir a estas bodas son numerosas las familias yumurinas que se trasladarán el domingo a la capital.

La última nota

Para recordar a todos aquellos que aún no han sacado sus billetes para la excursión del sábado al Central Hershey que mañana a las seis de la tarde quedará cerrada la venta de éstos.

A la larga lista que publiqué ayer en estas «Matanceras» hay que sumar un tanto más de nombres que no doy por falta de tiempo.

La afluencia de familias habaneras y de Matanzas a esa fiesta del 24 de abril en el gran central del multimillonario americano va ser tal que aun con lo amplios que son los jardines del Gran Hotel de Hershey y más amplia aún su glorieta de baile, van a resultar pequeños para la enorme concurrencia.

Manolo JARQUIN.

CASOS DE URGENCIA

Le agradará a Ud. el efecto calmante, sanativo de este unguento antiséptico para cortaduras, quemaduras, irritación de la piel, etc. Util como tratamiento de primera intención—no deje de conservar una cajita a la mano.

UNGUENTO DE DOAN

JAULAS PARA PAJAROS

DE BRONCE PURO Y FINISIMO COLOR DE ULTIMA NOVEDAD. PRECIOS ATRACTIVOS. Ferretería OLAVARRIETA, Neptuno 106, entre Campanario y Perseverancia

A-9480, LA LLAVE

Usa Ud. ya como "shampoo" el jabón JARET?

Cada pastilla de este práctico jabón dura un sin fin y limpia admirablemente el cabello, embelleciéndolo si estuviese veteado, quebradizo, desteñido o canoso.

El jabón "Jaret", que no es un tinte, empareja al tono deseado y gradualmente el pelo, por maltratado que esté, haciendo posible la permanente.

Jaret se vende a 75 cts. la pastilla. Pedidos del Interior 20 centavos extra.

PELUQUERIA MARTINEZ

"El Salón de belleza de garantía"

Neptuno, 81 — entre Manrique y San Nicolás.

Teléfono M-1089

OMNIBUS "LA CUBANA", S. A.

(OFICINA EN LA HABANA)

DRAGONES, 16. TELEFONO A-7166

AVISO

Ponemos en conocimiento de nuestros clientes que, a partir del día 1º de Marzo de 1938, los itinerarios de nuestra Empresa quedarán variados en la forma siguiente:

SALIDAS DE LA HABANA:

4.30 A.M. Hasta Santiago de Cuba.
7.00 " " Holguín.
12.01 P.M. " Camagüey.
3.00 " " Santiago de Cuba.
6.30 " " Santiago de Cuba.
11.00 " " Santiago de Cuba.

LLEGADAS A LA HABANA

5.10 A.M. De Santiago de Cuba.
8.50 " " Santiago de Cuba.
12.30 P.M. " Santiago de Cuba.
5.00 " " Camagüey.
8.30 " " Holguín.
11.30 " " Santiago de Cuba.

LA MODA INDICA

ESTAMPADOS

PARA SU PROPIA CONVENIENCIA quisiéramos mostrarle pieza por pieza, mesa por mesa, para que se convenciera que tenemos LA MAYOR Y MAS PRECIOSA COLECCION, marcada a los precios que nos han hecho famosos:

LOS MAS BAJOS DE LA HABANA

NO DIGA

que ha visto ESTAMPADOS mientras no vea los de

"LA OPERA"

GALIANO Y SAN MIGUEL

UNA NOVEDAD QUE ESTA MUY EN BOGA:

FRENCH CREPE ESTAMPADO

Diseñado con la Princesa Blanca Nieves y sus Siete Enanitos, (auténtico). En veinte diseños distintos, a **64 cts.**

MAÑANA TE ESPERAMOS PARA DEMOSTRARTE QUE SOMOS LOS QUE TENEMOS EL SURTIDO MAS INMENSO DE TELAS DE ESTACION

GRANDES ALMACENES DE

Ropa, Sedería y Confecciones

"LA OPERA"

Galiano y San Miguel

(LA ESQUINA DEL AHORRO)

Cutis Cuidado a Diario Con Cera Mercolizada se Conserva Juvenil

Su cutis puede lucir todos los encantos fascinadores que ofrecen la suavidad, la blancura y la lozanía si usted lo cuida aunque sólo sea dos minutos diarios con Cera Mercolizada. Es la manera más rápida, segura y económica para embellecer cualquier cutis. La Cera Mercolizada reune ella sola un tratamiento completo de belleza. Esta preparación contiene ingredientes activos que suavizan, limpian, lubrifican y protegen la piel. La Cera Mercolizada absorbe la capa de piel exterior vieja y marchita y la convierte en finas e invisibles partículas, haciendo aparecer en su lugar un cutis nuevo, suave y limpio de impurezas. Descubra la belleza oculta de su cutis con Cera Mercolizada. En todas las farmacias.

CRONICA HABANERA

EN SUS VISPERAS

En la fecha de mañana, Sábado de Gloria, celebra su santo la señorita Gloria Carrillo y Mendoza, señorita que brilla en nuestro gran mundo por su exquisita belleza y distinción.

Reciba con estas líneas nuestra anticipada felicitación.

LA BODA ANDREU-AMEZAGA.—Con extraordinario lucimiento, correspondiendo así al rango de los contrayentes, se celebrará en la noche del jueves 21 del corriente, a las nueve y media, la boda de la encantadora y gentil señorita Carmita Andreu y Cabrera Saavedra y el joven y distinguido ingeniero José Amézaga y Forns.

Para esta ceremonia abrirá sus puertas la Iglesia de San Juan de Letrán, el hermoso templo del Vedado, que lucirá un decorado de gran belleza y originalidad.

Basta decir que ha sido confiado a quienes son «leaders» destacados del arte floral, los maestros de la «Casa Trías», el gran jardín del Vedado, cuyo nombre va unido a los principales acontecimientos sociales.

Responderá a diseños preciosos llevados a cabo en aquel jardín

La señorita Andreu vestirá para sus bodas un traje elegantísimo, que viene interpretando el gran artífice de la moda femenina Ismael Bernabeu, en su «atelier» del Paseo del Prado.

Y se completará con el ramo de mano, un modelo de exquisita originalidad, que llevará la firma de la «Casa Trías».

Ya han sido designados los padrinos y testigos de esta boda.

Serán los primeros, los padres de la novia, el señor Francisco Andreu y Queipo, Ingeniero y Arquitecto de sólidos prestigios y su interesante esposa Estela Cabrera Saavedra.

En calidad de testigos firmarán por Carmita, los doctores Ernesto Sarrá, Enrique Fernández Soto, Rafael Nogueira y los señores Segundo Casteleiro y Pablo Amézaga y Forns.

Por el novio lo harán, a su vez, el doctor Dionisio Velasco, el Ingeniero Eduardo J. Chibás y los señores José Lizama, Pedrito Rodríguez y Juan Avalos.

La boda notarial se efectuará el día anterior, o sea el miércoles 20, a las seis de la tarde, en la residencia de la novia, ante el doctor Ramón Martínez Pedro, joven y conocido letrado.

Y testificarán por ella los doctores Fernando Barrueco, Nicolás Puentes Duany y Francisco José de Arce, este último Teniente Auditor del Ejército y el señor Manuel Alonso.

Y por el novio, el Ingeniero Manuel Peña, los señores Armando Andreu, Francisco Pesquera y Francisco Andreu Cabrera, y el doctor Ricardo Repilado.

Tema para la Crónica.

ALMUERZO DE GRADUADOS.—El domingo primero de mayo, se celebrará en la Playa de Varadero, un magnífico almuerzo de los graduados en Derecho Civil del año 1922.

El doctor Carlos R. Jones, de Cárdenas, ha sido encargado de todos los detalles de la organización en lo que a Varadero se refiere, habiendo obtenido, del Club Náutico de Varadero, donde se celebrará el almuerzo, el precio de un peso cincuenta centavos el cubierto.

Además, para las personas que deseen alojarse en el edificio del Club, se ha fijado el precio de un peso cincuenta centavos por noche y de dos pesos cincuenta centavos para pasar dos días incluyendo desayuno, almuerzo y comida.

Para la organización de la asistencia al acto, de los graduados que residen en la Habana, colaborarán con el doctor Jones los doctores Pedro Pablo Llaguno y Emilio Marill, a los cuales pueden enviar os que deseen asistir, a las siguientes direcciones: Habana 64. (A-7893) y Edificio «La Metropolitana», 601. (M-6946), respectivamente.

Se suplica a los que proyectan concurrir al almuerzo que lo participen de ser posible antes del día 27 de abril. Los que deseen cuartos en el Club Náutico de Varadero deben avisarlo antes del día 25 del propio mes.

LA SRA. VDA. DE GALCERAN.—Muy mejorada se encuentra ya, de la delicada operación a que fué sometida, la distinguida señora Josefa Laredo Bru, viuda de Galcerán, hermana del Honorable señor Presidente de la República, Coronel Federico Laredo Bru.

Dicha operación fué llevada a cabo, con notable éxito, por el eminente cirujano doctor Ricardo Núñez Portuondo.

Un rápido restablecimiento le deseamos.

TEMPORADISTAS. —Rumbo al Central «Adelaida» donde se proponen permanecer una corta temporada, partieron el martes último el doctor Viriato Gutiérrez y su esposa la distinguida dama Adelaida Falla.

Con ellos iban sus hijos, Lolita, Carolina, Viriato, Laureano y Eduardo, la respetable dama Lolita Botet viuda de Falla Gutiérrez y las encantadoras señoritas Loló Suero y Amalia del Valle.

También salieron ayer, rumbo a Camagüey, el señor Oscar Alonso, Vice presidente de los Ferrocariles Consolidados de Cuba con su gentil esposa Blanca Soler su hija, la bella señorita Antonina Alonso.

Para el central «Providencia» en Güines, salieron ayer el señor Trino Alejo con su encantadora esposa Clarisa Aspuru y sus hijos, el doctor Felipe Cañizares y Lolita González del Valle de García Cañizares.

COMIDA ELEGANTE.— El doctor Néstor Carbonell, Representante a la Cámara y su bella esposa Esther Cortina, ofrecieron una comida, en honor del doctor Octavio Reyes Spíndola, Encargado de Negocios de México y de su gentilísima esposa.

Tuvo efecto en el Habana Yacht Club y resultó animadísima.

Junto con los homenajeados y los anfitriones, tomaron asiento a la mesa el Presidente de la Cámara de Representantes doctor Antonio Martínez Fraga y su esposa Gloria Valdés Raimunde, el Senador de la República doctor Carlos Saladrigas y su esposa Esperancita Plasencia, el Representante a la Cámara doctor Marino López Blanco y señora Conchita Bouza, y el doctor Raúl Fernández Mederos, Representante a la Cámara y señora Mercedes Hernández Leal.

VISITAS DE PESAME.—La distinguida señora Matilde Soler y Baró, que tan atribulada se encuentra en estos momentos por la desaparición de su esposo, el doctor José R. Alvarez Chacón, nos suplica hagamos saber a sus amistades, que por ahora no podrá recibir visitas de pésame.

Sépase así.

PROXIMA BODA.—Para el día 30 del corriente mes, está señalada una boda de grandes simpatías.

Serán los contrayentes la encantadora señorita Delia de Rojas y Haro y el caballeroso joven Herminio Trillo y Garriga, pertenecientes ambos a conocidas familias.

Y tendrá efecto a las seis de la tarde en la Iglesia Parroquial de San Francisco de Paula.

PARA EL SABADO DE GLORIA. Celebra mañana la Iglesia Católica, la gran festividad del Sábado de Gloria y con tal motivo están de días numerosas damas que llevan ese nombre.

La «Casa Trías», el famosísimo jardín del Vedado, que está siempre al tanto de todas las fechas para ofrecer a su numerosa clientela las más lindas flores de la estación, ha hecho los preparativos del caso y tiene allí cuanto se desee.

Hay callas, dalias, gladiolos, alelíes, gardenias, «easter-lillies», etc., que presentadas con el arte único y exquisito de aquellos maestros, constituye el más preciado regalo.

PRO-ARTE MUSICAL.—Los días 19 y 20 del corriente mes se presentarán en el «Auditorium», exclusivamente para los socios de «Pro-Arte Musical», dos eminentes cantantes del Metropolitan: Elizabeth Bethberg y Esio Pinza.

Darán comienzo a las cinco y media de la tarde y en ambos conciertos actuarán conjuntamente y como solistas, habiendo preparado magníficos programas.

EN LA SOLEMNIDAD DE AYER. Día de gran veneración para el mundo cristiano, fué el de ayer con motivo de la solemnidad del Jueves Santo, evocándose con verdadero fervor la Pasión y Muerte de Nuestro Señor Jesucristo.

Un numeroso público recorrió en horas de la tarde las estaciones, visitando los principales templos, que aparecían decorados con flores y cuajados de luces.

La Iglesia de San Juan de Letrán, de la Caridad, de San Francisco, de Monserrate y la Capilla del Colegio Eucarístico, lucían lindísimos adornos florales, ejecutados por los inspirados floristas de la «Casa Trías», que una vez más fueron celebradísimos.

En ellos utilizáronse gran cantidad de dalias, gladiolos y callas blancas y las incomparables arecas de la «Casa Trías».

Destacábanse también la Parroquia del Vedado y la Capilla de María Auxiliadora, cuyos adornos, severos y bellísimos corrieron por cuenta de los floristas maestros de «El Clavel», el famoso jardín nacional de los hermanos Armand.

Emplearon los Armand en ese trabajo una cantidad extraordinaria de flores, las más blancas y más lindas de la estación, haciendo un verdadero derroche de arte y de buen gusto.

DEL COMITE FRANCE- AMERIQUE.—El martes próximo, día 19, se celebrará en los salones del Automóvil Club de Cuba, bajo los auspicios del Comité France-Amerique de la Habana, un interesante acto.

Trátase de un recital de canto que ofrecerá la gentil señora Mary Mc Carthy de Gómez Cueto, tan estimada en nuestra sociedad, la que será acompañada al piano por el profesor Jascha Fischermann.

Dará comienzo a las nueve y media de la noche, y se verá concurridísimo.

EN EL VEDADO TENNIS.—Para el sábado 23 del corriente mes, anuncia un té bailable la prestigiosa sociedad Vedado Tennis Club.

Dará comienzo a las seis de la tarde, para prolongarse hasta la noche y como todos los anteriores se han de ver concurridísimos.

Tocará una magnífica orquesta y un sexteto.

(Continúa en la página SIETE)

PARA LAS GLORIAS

OBSEQUIELAS CON FINOS BOMBONES EN ESTUCHES DE FANTASIA

(MARCAS EXTRANJERAS VARIADAS)

"EL CARMELO" LINEA y D VEDADO. TEL. F-2828

Verano 1938...

La Moda presenta una selección de modelos exclusivos

MODELO 43

Preciosa Sandalia griega, sin puntera, en fino glacé blanco, tacón alto $9.00

MODELO 69

Estilo Court Rolla «Fanchon», confeccionado en fina piel de glacé, blanco con una artística hebilla de piel que armoniza, horma corta, tacón alto, suela flexible, varios anchos . . . $8.50

MODELO 52

Original Sandalia, toda perforada en cabritilla blanca, horma corta, tacón extra alto $8.00

MODELO 62

Modernísimo estilo en Cloth estampado colores combinados con cabritilla blanca, en tacón alto $6.50

Y en Glacé Blanco todo . 7.00

MODELO 51

Sandalia de alta fantasía, en fino glacé blanco, horma corta, tacón extra alto $8.00

MODELO 71

Estilo Terrace «Fanchon», en fino glacé blanco todo, puntera calada y combinado en blanco y charol negro, igual en blanco y brown, horma corta, tacón alto $8.50

MODELO 49

Sugestiva Sandalia, puntera calada, en fino glacé blanco, tacón extra alto y mediano . $7.50

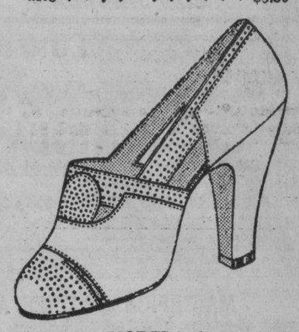

MODELO 48

Modernísimo corte irregular, con adornos perforados en fino glacé blanco, tacón alto . . . $7.00

NOTA.—SOLICITE CATALOGO GRATIS

Envíos al interior: 30 Cts. franqueo

LA MODA

SAN RAFAEL Y GALIANO

HABANA

Coteje un pañuelo

PYRAMID

con cualquier otro y observará la diferencia.

C - - - - - - - - - r

QUE SERA?

Le encantará a la señora:::
Economía para el esposo...
Salud plena para el niño...

LA SOLUCION EL DOMINGO PROXIMO

ECD 2016

ESCENARIO Y PANTALLA

N O T A S

DESDE LA 1: «LA CASTA SUSANA» EN EL ENCANTO

Una grandiosa matinée presenta hoy desde la 1 la empresa de este aristocrático teatro, con Noticiario, el hilarante cartón «Turismo barato», la despampanante comedia «Así es el amor». Internacional presenta la opereta mundialmente famosa de Jean Gilbert, «La Casta Susana», la quintaesencia de la frivolidad...! Música que embriaga... Romance que apasiona... Espectáculo encantador... Picaresca... alegre... lujosa... Mil toneladas de pimienta...! Conjuntamente presenta el estreno en Cuba de la magnífica film «La novia de la Armada», con Eric Linden y Cecilia Parker. Una alegre y romántica comedia llena de melodía y situaciones comiquísimas. Los precios, 30 centavos de 1 a 5 y media y 40 centavos después. Niños, a todas horas, 20 centavos.

Las »Estrellas Negras de Harlem», gran Compañía de Revistas modernas, integradas por los más sobresalientes artistas de la raza de color, actuarán a partir del lunes en el teatro «Campoamor», solamente 4 días, de paso para Buenos Aires. ¡La glorificación de Wow Wow...!

«Paraíso para dos», la fastuosa y divertidísima film que se estrena el lunes, es sin duda de ningún género, una de las más brillantes y divertidas comedias musicales que se han presentado últimamente. Su original argumento, su movida acción y la insuperable acción de su reparto, encabezado por Jack Hulbert, el bailarín actor ídolo de Inglaterra, y la rubia platinada Patricia Ellis, además de la dirección de Thornton Freeland, el inolvidable creador de «La Carioca», son méritos más que suficientes para clasificarla. También se estrenará el intenso drama «La Legión de los Desaparecidos», con Ralph Forbes, Ben Alexander y Mala Linda. El jueves, el deslumbrante show musical «Sorpresas de 1936».»

MAÑANA REAPARECE LA COMPAÑIA GARRIDO-PIÑERO

Pocas horas faltan para la gran reaparición de la Compañía Garrido-Piñero, el conjunto de teatro popular cubano que más éxito ha obtenido hasta el momento, al extremo de llevar como cuatro meses a teatro lleno. Mañana, Sábado de Gloria, con una gran función extraordinaria, volverán los artistas cubanos a hacer las delicias del teatro de las carcajadas.

La función de mañana, Sábado de Gloria, consta de dos partes y es a precio corriente. En la primera parte sube a escena «El Hijo de Oba-Talá», el último estreno de la Compañía Garrido-Piñero. En esta obra canta Graciela Santos preciosas piezas musicales de Rodrigo Prats. Una jazz band completa acompaña los bailables de Garrido, en la misma escena. Un número haiwaiano es ejecutado por guitarristas nativos.

En la segunda parte de la función corrida, se estrenará la última obra de Carlitos Robreño, musicalizada por Rodrigo Prats, «El Trust del Dolor», un verdadero hit de actualidad. Como es sabido, las confabulaciones del llamado «trust del dolor» ha conmovido la opinión pública. Carlitos Robreño ha aprovechado esta actualidad para hacer una revista llena de situaciones cómicas, de frases atinadas, de chistes criollos de pura ley.

Piñero, el popular compañero de Garrido, que mañana sábado de Gloria harán maravillas en «El Trust del Dolor», la última obra de Carlito Robreño.

En el estreno de «El Truts del Dolor» tienen papel importante Garrido, Piñero, los dos cómicos más populares del momento; Sevilla, Julito Díaz, Vila, Cuevas, Nico Rodríguez, Valencia, Roderico Neira... Entre las féminas Julita Muñoz, Lolita Berrio, Consuelo Novoa, Candita Quintana, Consuelo Alea, Diamantina Rendón. El coro formado por 16 lindas muchachas hace preciosidades dirigido por Eduardo Muñoz, «El Sevillanito».

Por todos motivos, la función de mañana Sábado de Gloria en la Comedia es una verdadera función extraordinaria, a precios corrientes.

HOY MATINEE desde la 1 ENCANTO RIVIERA GRAN EXITO!

INTERNATIONAL presenta la mundialmente famosa OPERETA de Jean GILBERT

LA CASTA SUSANA

ADEMAS: ENCANTO Eric LINDEN y Cecilia PARKER en "La NOVIA de la ARMADA" en RIVIERA Charles QUIGLEY en "HIELO y ACERO"

LUNES ARTISTAS UNIDOS presenta la fastuosa y divertidísima comedia musical producida y dirigida por Alexander KORDA

PARAISO PARA DOS

con el famoso bailarín ídolo de LONDRES JACK HULBERT y Patricia ELLIS

TEATRO CUBANO DE SELECCION

Muy halagadoras son las noticias que podemos ofrecer hoy sobre el conjunto artístico de dramas y comedias «Teatro Cubano de Selección» que animan nuestros buenos amigos los señores José López Ruiz y Francisco Alfonso.

En días pasados tuvo efecto una reunión en el Negociado de Cultura de la Secretaría de Educación, citada por el señor José Ma. Chacón y Calvo y provocada por los señores López Ruiz y Alfonso, en la que presentaron sus proyectos, los que fueron aceptados, surgiendo en dicha reunión un Comité encargado de viabilizar a la mayor brevedad la representación de las seis obras premiadas en el Concurso de obras teatrales. Forman este Comité los señores José Antonio Ramos, Luis A. Baralt, Rafael Suárez Solís, Enrique Gay Calbó y Francisco Alfonso, que representa a Teatro Cubano de selección.

El gran escenógrafo cubano Manolo Roig, dando muestra de su desinterés sin límites, ha ofrecido su cooperación para pintar el decorado de las obras gratuitamente. Es un gesto digno de que se conozca por todos, el del señor Roig.

El Comité acordó también que se reciban adhesiones de intelectuales, instituciones y público en general que tiendan al logro de las aspiraciones de Teatro Cubano de Selección, debiendo dirigirse a las oficinas de este Conjunto, sitas en Animas 32, en esta capital.

CARMINA BENGURIA EN EL NACIONAL

Es la recitación una de las formas más difíciles de la escena porque no ofrece recursos de defensa al artista y, lejos de ello, sólo a la dicción y al gesto puede confiarse para el éxito. De ahí que sean tan contados los que han sobresalido mundialmente como intérpretes máximos de la poesía, conquistando lugar de honor que, en vano, miles de personas han pretendido lograr.

Expresión, ductilidad, dominio de la palabra... He ahí los factores indispensables en el recitador, factores que, por fortuna suya se aunan en esta criatura de singulares atractivos y de alto poder de sugestión que se llama Carmina Benguría y que se presentará en un magno recital poético el próximo domingo, a las diez de la mañana, en nuestro gran teatro Nacional, coliseo por cuyo escenario han desfilado las más connotadas figuras del arte en sus diversas manifestaciones.

La gentil señorita, toda espiritualidad, cuyo temperamento artístico sobrepasa los límites de lo natural, hace su presentación oficial en la mañana del domingo y para ello ha seleccionado un programa que la permitirá mostrarse en los más disímiles géneros, poniendo a prueba facultades innatas en ella y cultivadas a través del estudio y la perseverancia.

Seguros estamos de que su actuación a todos sorprenderá gratísimamente porque no se trata de una recitadora más sino de una gran intérprete del verso.

Para este recital de Carmina Benguría en el Nacional, rigen precios al alcance de todas las fortunas, ya que la luneta con entrada sólo cuesta un peso, sesenta centavos los asientos de palco y cuarenta la butaca.

NACIONAL: «Mamá Colibrí» y «VAMONOS CON PANCHO VILLA»

En función continua desde la 1 de la tarde se exhibe en el teatro Nacional hoy por última vez uno de los mejores programas presentados hasta la fecha: «Mamá Colibrí», la célebre y discutida novela de Henry Bataille—drama de corte moderno, en un ambiente de lujo y atracción, cuyos protagonistas nos hacen vivir un tema humano y de gran actualidad en muchos hogares de todas partes del mundo. Jean Pierre Aumont, el mejor galán de Francia y Huguette Dufflos llevan los principales papeles de «Mamá Colibrí».

El otro estreno del día en «Vámonos con Pancho Villa», película también de grandes méritos, dirigida por Fernando de Fuentes, totalmente hablada en español—y con Chaflán y Domingo Soler en el reparto. El cartón en colores de la Metro «Una fiesta musical» y un noticiario completan este grandioso programa. El horario de hoy es el siguiente: «Mamá Colibrí» se exhibe a las 3.05, 6.30, 10.05 y «Vámonos con Pancho Villa» a la 1.25, 5.10, 8.40 y los precios como de costumbre: 20 centavos antes de las 6 y media y 30 centavos después.

Mañana por fin, la magnífica película costumbrista mexicana «La Zandunga», producida a todo costo, dirigida por Fernando de Fuentes y con el mejor reparto que ha tenido película alguna en español: Lupe Vélez, Chaflán, Cardavé, María Luisa Zea y los dos mejores galanes de México: Rafael Falcón, que el público aplaudió en «Bajo el cielo de México» y Arturo de Córdova. «La Zandunga» se exhibe mañana desde a 1 de la tarde y en el turno de la noche se estará exhibiendo mientras haya público. Los pases para todas las exhibiciones de «La Zandunga» están cancelados.

FAUSTO SE INAUGURA PRONTO

El Circuito Smith inaugurará en breve un teatro que podrá ser considerado como modelo en su clase por todas las circunstancias que en él concurren.

Nos referimos a «Fausto» el coliseo de bellas líneas modernistas que se levanta airoso en la esquina de Prado y Colón.

Tendrá capacidad para 1.900 espectadores; 1.500 en luneta y 400 en tertulia. Comprendiendo la empresa que además de ofrecer magníficas producciones, el público desea disfrutarlas dentro del máximo de comodidades, ha dotado a «Fausto» con todos los adelantos modernos.

Así, en la más calurosa de todas las épocas, en este país tropical, será suficiente penetrar en «Fausto» para tener la inmediata y agradabilísima impresión de haber abandonado la zona tórida para instalarse en un país donde la temperatura es deliciosa. El equipo de «aire acondicionado» que posee este bello coliseo operará el grato milagro.

Las lunetas son extraordinariamente cómodas y propias para nuestro clima.

Todas las paredes y el interior del teatro ha sido revestido con material acústico especial que elimina por completo los ecos y las resonancias.

Un magnífico aparato «R. C. A. Photophone, High Fidelity» es el encargado de la reproducción clara y precisa del sonido. Este equipo es el que poseen las mejores salas cinematográficas del mundo. El proyector es un «Motiograph de Luxe», cuya excelencia creemos innecesario ponderar. La pantalla es «Super-Brillante» lo que garantiza una absoluta fidelidad en la reproducción de las imágenes.

RADIO CINE HOY

GRAN MATINEE desde la 1¼ - WARNER presenta CAPRICHOS del CORAZON" -IT'S LOVE I'M AFTER- Simpatiquísimo Argumento!!! con Bette DAVIS — Leslie HOWARD y Olivia de HAVILLAND — Además — "VALOR TEMERARIO" Ann SHERIDAN

40¢ Todo el día. Niños 20 Tert. 10¢

LUNES Dos ESTRENOS METRO WILLIAM POWELL Myrna LOY en "BODAS POR PARTIDA DOBLE" La mas linda super comedia del AÑO. y "LONDRES de NOCHE" con George MURPHY

MAGNIFICA MATINEE A LA 1 EN EL RIVIERA

Hoy, desde la 1 en punto, presenta la empresa de este elegante teatro una magnífica matinée, con Noticiario, la hilarante comedia «Que se case papá»; Internacional presenta la lindísima film «La Casta Susana», basada en la mundialmente famosa opereta, por Jean Gilbert, «La Casta Susana», la quintaesencia de la frivolidad... Música que embriaga... Romance que apasiona... Espectáculo encantador... Picaresca... Alegre... Lujosa.... Con mil toneladas de pimienta...! Completa el programa el emocionante drama de la Columbia, «Hielo y acero», con Charles Quigley y Rita Hayworth. Los precios, 30 centavos por la tarde, y 40 centavos por la noche. Niños, tarde y noche, 20 centavos y tertulia 15 centavos.

La sensación teatral del año...! Lunes, martes, miércoles y jueves, cuatro días solamente, de paso para Buenos Aires, se presentará en «Campoamor» el exótico show «Estrellas Negras de Harlem», integrado por las 40 más sobresalientes estrellas de color de los Estados Unidos. La glorificación del Wow Wow...

Lunes, Jack Hulbert, el famoso bailarín ídolo de Londrés, hace un derroche de arte, humor y simpatías, en su primera aparición en la pantalla, en la fastuosa y divertidísima comedia musical, de Alexander Korda, «Paraíso para dos», con la colaboración de Patricia Ellis. Algo para verlo y no para contarlo...! comedias musicales...! Algo tan Algo nuevo, diferente en materia de original y entretenido, que empieza con una sonrisa y termina con una estruendosa carcajada...!

El miércoles, Fredric March y Franciska Gaal, en la espectacular super-producción de Cecil B. de Mille, «El Bucanero», y Ann May Wong en «Carne de Contrabando». Jueves, Dorothy Lamour, Tito Guizar, William C. Fields, Martha Raye, Shirley Ross, Grace Bradley y Ben Blue, en el deslumbrante show musical «Sorpresas de 1938».

Desde la 1: «LA VENGANZA DE TARZAN» en el CAMPOAMOR

Una monumental matinée presenta hoy desde la 1 la empresa de este simpático teatro, con Noticiario, cartón, comedia; 20th Century Fox presenta a Glenn Morris, el atleta más grande del mundo en la hora actual, y la campeona de natación, Eleanor Holm, en «La venganza de Tarzán». Tarzán, ese maravilloso personaje creado por el genio de Edgar Rice Burroughs, cuyas novelas se han vendido hasta la increíble cifra de 25 millones de ejemplares, vuelve ahora a la pantalla...! Un viaje al corazón de Africa, donde podemos ver todos sus misterios, y las salvajes criaturas que pueblan las selvas...! Los ritos secretos de las religiones africanas y sus exóticas danzas...! Contra las fieras y contra hombres más temibles que éstas, lucha desesperadamente Tarzán, para quien no había criatura viviente que no pudiera vencer...! Completa el programa la emocionante film de misterios «La muñeca negra», con Nan Grey y Donald Woods. Un crimen sin rastro, un asesinato casi perfecto, 6 sospechosos con 6 coartadas, un drama lleno de sensacionalismos y escalofríos. Los precios, 20 centavos de 1 a 5 y media y 30 centavos después. Niños, a todas horas, 15 centavos, y tertulia 10 centavos.

MARTI: LA TANDA INFANTIL DEL DOMINGO

La Compañía Infantil del Radio Escenario «Martí», ha preparado para el próximo domingo a las 10 de la mañana y en el teatro Martí, el estreno de una magnífica revista, bajo la dirección del popular director artístico Roberto Rodríguez, manager de dicha compañía.

La obra ha sido de cuidadosos ensayos. La presentación será en extremo fastuosa; regios decorados, bellas evoluciones especiales para la revista, ¡magnífica música, irreprochable interpretación!

Roberto Rodríguez ha firmado contrato para presentar en la pantalla los mejores cartones en colores, comedias y episodios.

Este domingo se pasará el episodio número 13 de «El nuevo Robinson Crusoe».

Se ha preparado un regalo para cada niño y muchas sorpresas.

Los mayores pagarán 20 centavos, los niños 15 centavos y la tertulia 10 centavos.

No falte los domingos al teatro Martí, donde se presentarán las mejores tandas infantiles de Cuba.

¡Por fin la Habana tendrá la oportunidad de presenciar a partir del lunes en este teatro, durante una breve actuación de sólo 4 días, un brillante conjunto de artistas de color, que componen el magnífico show «Estrellas Negras de Harlem». Una verdadera sensación escénica. ¡La glorificación del Wow Wow! Este espectáculo se presentará tres veces por día, a las 3.30, 5 y media y 9 y media, siendo las localidades numeradas, a los precios de 50 centavos el show de las 3 y media, 60 centavos el de las 5 y media y 80 centavos el de las 9 y media. En el elenco se destacan Johnny Hudgins, creador del Wow Wow; Velma Midleton, la Reina del Harlem; Connie Mc Lean al frente de la orquesta de sus rítmicos muchachos; Dot and Dash, bailarines excéntricos; Ella Mae Waters, cantante que ha actuado en muchas películas. «Stoons» Brown astro novedoso y original, las Venus de Ebano y al frente de la Compañía, el famoso productor Clarence Robinson, encargado de montar los shows del «Cotton Club» de New York. Este magnífico show llegará a la Habana el lunes, debutando por la tarde, continuando viaje a Buenos Aires el viernes 22.

RADIO CINE: «CAPRICHOS DEL CORAZON»

Continúa en el cartel del espacioso teatro de Galiano y Neptuno, el formidable programa de la Warner en el que ofrece la simpatiquísima comedia de Bette Davis y Leslie Howard secundados por Olivia de Haviland y otros.

Una preciosa comedia con toques dramáticos, que se desarrolla toda entre gente de teatro en un ambiente de lujo y distnción que hacen de esta obra un espectáculo exquisito y maravilloso.

También se exhibe la emocionante y sensacional producción también de la Warner titulada «Valor temerario», que interpretan Dick Foran y Ann Sheridan en la que aparecen todos los más modernos aparatos para combatir el fuego.

Completa el programa un simpático cartón en colores, una lindísima comedia y el último Noticiero Metrotone, con los más recientes sucesos fundiales.

Los precios: luneta y primer piso, los mayores, 40 centavos a todas horas, los niños 20 centavos y la tertulia, entrada por Concordia, 10 centavos.

Mañana este mismo programa.

El lunes: doc estrenos de la Metro, titulados «Boda por partida doble», de William Powell y Myrna Loy, con «Londres de noche», de George Murphy y Rita Johnson.

El jueves: «Rosalía», el más fastuoso espectáculo que se ha hecho en película de la que son intérpretes principales Nelson Eddy y Eleanor Powell actuando por primera vez juntos.

Cartel del día

POR LOS TEATROS

PRINCIPAL: A-6737. Cía. Garrido-Piñero. No hay función.

POR LOS CINES

ENCANTO: M-6055. A todas horas: «La casta Susana», «La novia de la armada» y cartón.

CAMPOAMOR: A-7054. A todas horas: «La venganza de Tarzán», «La muñeca negra» y revista.

NACIONAL: A-6700. A todas horas: «Mamá Colibrí», «Vámonos con Pancho Villa» y revista.

AUDITORIUM: F-4455. «Marie Waleska» y «Cinco días de vida».

TRIANON: F-2403. «El precio de la Gloria» y «El gran desquite».

RIVIERA: F-2040. "La casta Susana» y «Hielo y acero».

PAYRET: A-7157. «El gran capitán» y «Sucedió en Mandalay».

NEPTUNO: M-1515. «Segunda luna de miel» y «El conquistador del mar».

RADIO-CINE: M-1407. «Caprichos del corazón» y «Valor temerario».

ROXY: FO-3255. «Vida, pasión y muerte de Jesús» e «Idolos de la radio».

RIVOLI: FO-1130. «Gólgota y cartón.

REINA: M-2272. «Alma jarocha» y «Vida, pasión y muerte de Jesús».

RIALTO: M-1831. «El ruiseñor del cabaret» y «Los cadetes de la armada».

LARA: M-2421. «Tifón y «La silla No. trece».

VERDUN: A-9206. «Noches de gloria» y «Los dos maridos».

PRADO: M-2822. «La primera dama» y «El submarino trágico».

ACTUALIDADES: M-5575. «Romance gaucho» y «Después de aquella noche».

LIRA: M-4474. «Cleopatra» y «Entre el pecado y la gloria».

FLORENCIA: U-3533. "Segunda luna de miel» e «Idilio incógnito».

MAJESTIC: M-4477. «La cuna vacía» y «Vida, pasión y muerte de Jesús».

INFANTA: U-3700. «El precio de la gloria" y "El gran desquite".

CUATRO CAMINOS: M-3676. «Noches de gloria» y «Una aventura en la China».

OLIMPIC: «Genoveva de Brabante» y «Monjas en clausura».

VIVES: F-3128. «El encanto de la bohemia» y «La bailarina roja».

GRIS: F-4292. "El ruiseñor del cabaret» y «Música para mi dama».

MODERNO: X-1305. «Noches de gloria» y «Allá en el lejano oeste».

NORMA: X-2321. «Vida, pasión y muerte de Jesús» y «Sagrario».

WILSON: U-5863. «El submarino trágico" y "Vida, pasión y muerte de Jesús».

MAXIM: U-7049.. «Gólgota» e «Irma la mala».

INGLATERRA: M-5527. «Vida, pasión y muerte de Jesús» y «El submarino trágico».

CUBA: M-9796. «Vida, pasión y muerte de Jesús» y «Arcoiris sobre el río».

SALON ROJO: M-4794. «Vida, pasión y muerte de Jesús», «A marcha forzada» y «Esclavos del honor».

UNIVERSAL: (Egido y Monte). «Locuras musicales» y «Vida, pasión y muerte de Jesús».

BELGICA: A-9128. «Vida, pasión y muerte de Jesús» y «Melodías del corazón».

VIOLETA: M-3238. «Soñadores de la gloria» y «Vida, pasión y muerte de Jesús».

PARAMOUNT: (Rancho Boyeros). «Gólgota» y «Diego Corrientes».

NACIONAL MAÑANA DESDE LA 1 LATINO films presenta con ORGULLO A la GLORIOSA y UNICA ESTRELLA MEXICANA de FAMA MUNDIAL Lupe VELEZ en "LA ZANDUNGA" RAFAEL FALCON - ARTURO de CORDOBA "CHAFLAN" PARDAVE

A PESAR de su ALTO COSTO NO SE AUMENTAN LOS PRECIOS- 20¢ 30 Tert 10¢

PRONTO!! "ALLA en el RANCHO CHICO"

NEPTUNO: ESTUPENDA MATINEE A LA 1

Una grandiosa matinée presenta hoy desde la 1, la empresa de este favorito teatro, con Noticiario, comedia, el episodio número 6 de «La patrulla del Radio», la pareja perfecta de amantes, Tyrone Power y Loretta Young, en el romance perfecto «Segunda luna de Miel».

Completa el programa el espectacular drama «El conquistador del mar», con George Houston y Ruth Coleman.

Los precios: 15 centavos de 1 a 5 y media y 20 centavos después. Niños a todas horas 10 centavos.

El lunes, el eminente tenor Richard Tauber, en la adaptación a la pantalla de la inmortal ópera de Leoncavallo, «Pagliacci» y Charles Boyer en «La historia se escribe de noche».

El martes: Grace Moore en «La vuelta del Ruiseñor». El miércoles: Esperanza Iris en «Noches de Gloria» y Richard Barthelmes en «Napoleón».

ROXY: «VIDA, PASION Y MUERTE DE JESUCRISTO»

A la 1:30 comenzará hoy la matinée en el «Cine Roxy» de 14 y Primera, Reparto Almendares, con «La vida, Pasión y Muerte de Nuestro Señor Jesucristo», una producción altamente instructiva que explica con amplios detalles la historia de Jesús, desde su nacimiento en Belén, hasta sus últimos momentos. Además se exhibirá el episodio 11 de la sensacional serie: «El fantasma del Aire», y la lindísima producción en español: «Idolos de la Radio» por Olinda Bozán y Tito Lusiardo. Los precios serán: 20 centavos luneta los mayores y 15 centavos niños. Tertulia: Mayores 15 centavos y niños 10 centavos.

Mañana desde las tres un programa formidable que comenzará con el divertido cartón «Andanzas de Mudanzas», una graciosa comedia, la magnífica super-producción: «Contra el imperio del crimen» por James Cagney y el estreno de «Hollywood», una colosal revista musical en un estilo nuevo... ritmo de swing, lluvia de estrellas y todo un mundo de diversión.

LARA: «TIFON». 10 CTS.

De lo más formidable resulta el programa que anuncian para hoy, Viernes Santo las carteleras del predilecto cine de las familias «Lara», de Prado y Virtudes, con el teléfono M-2421.

En función continua de 2 de la tarde a 11 y 30 de la noche se pasa por la pantalla gigante revista, comedia, de la estupenda, formidable producción de gran argumento, titulada: «Tifón», creación de Frances Farmer, Oscar Homolka y Ray Milland y estreno de la emocionante estupenda film: «La silla número 13» con Madge Evans.

Rigen precios popularísimos hoy en el «Lara».

Mañana: «La Luciérnaga», la última creación de la bella soprano Jeanette McDonald y «El alma del bandoneón» con Libertad Lamarque.

MARTI: MAÑANA DEBUTA LA COMPAÑIA DE LECUONA

Mañana, a las 9 de la noche, la gran compañía de revistas, zarzuelas y operetas del maestro Lecuona, de la que forman parte la magnífica cantante Lydia de Rivera, inicia una temporada teatral que con toda seguridad constituirá uno de los acontecimientos más destacados en espectáculos análogos. La obra escogida por Lecuona para la noche del debut no es otra que «Lola Cruz», la bellísima opereta cubana que será interpretada en su role central por Lydia de Rivera, quien a su vez ha tenido a su cargo la dirección artística y que lucirá valiosísimos modelos diseñados por ella misma.

Constantino Pérez, el valioso tenor, interpretará al Ricardo Chacón y Estelita Echezábal y Rafael Pradas, los personajes de Concha Cuesta y el Capitán General. «La Damisela» será aplaudida una vez más a través de la voz de Zoraida Marrero y Adolfo Otero y Enrique Arredondo, popularísimos y valiosos intérpretes del «galiego» y el «negrito» compartirán las responsabilidades del resto del reparto, brillantemente secundados por Paco Lara, valioso director escénico, por Alvarito Suárez, Guillermo Moreno, Gilberto Delfino, Pedrito Fernández, López Ledo y Angel Vilches. Otros papeles importantes de «Lola Cruz» estarán respaldados por artistas de la calidad y prestigios de Carmen Garrido, Pilar Muñoz, Alicia Rico, Jorgelina Junco y Yolanda González. La meritísima soprano Amalia Martos cantará «La Tumba Francesa» y la pareja de bailes Henry Bell-Elba Valladares contribuirá al éxito de este vistoso cuadro.

Ernesto LECUONA

Esther BORJAS y la ORQUESTA HAVANA CASINO COOPERAN en la DELICIOSA COMEDIA MUSICAL ARGENTINA

Adios BUENOS AIRES

con MUSICA y BAILES de DIVERSOS PAISES LATINO AMERICANOS!!! con TITO LUSIARDO Amelia BENCE y Floren DELBENE

LUNES 18 PAYRET ESTRENO en CUBA!

G A C E T I L L A S

AUDITORIUM: «BLANCA NIEVE Y LOS SIETE ENANITOS»

Por vez primera, una película animada de largo metraje, que durante su presentación en los Estados Unidos, ha establecido un precedente casi imposible de igualar: Cinco semanas en el Teatro más grande del mundo (Radio City Music Hall) con cinco exhibiciones diarias, presenciadas por más de un millón y medio de personas.

Al presenciar la «actuación» de «Blanca Nieve», la linda Princesita, en la pantalla, es como si uno volviese a encontrarse con un ser querido, que no ha visto en varios años. Las aventuras comienzan para esta infeliz criatura, cuando su madrastra, la Reina, celosa de su belleza, la rebaja al forzarla a hacer trabajos domésticos.

Aunque la Princesita viste en harapos, su belleza sobresale y eclipsa a la de la Reina, quien consulta el espejo mágico, el cual la tiene siempre al corriente de quien es la dama más bella del Reino.

Al enterarse que Blanca Nieves todavía es la más bella, la Reina, irritada manda a buscar a uno de sus temibles cazadores y le ordena que lleve a la infeliz Princesita al bosque, donde la deberá matar, trayendo como prueba, el corazón de élla; aunque él arrastrado por las virtudes que adornan a la primorosa Princesita, la deja escapar, entregando a la Reina el corazón de un carnero.

Es así como se inicia el precioso film en colores de Walt Disney «Blanca Nieve y los Siete Enanitos», que en grandiosa función extraordinaria el próximo día 7, se estrena en este elegante teatro, costando la luneta numerada Un peso. Adquiera con tiempo la suya por el teléfono especial F-6000.

PAYRET: «EL GRAN CAPITAN»

Una gran matinée tiene hoy «Payret», el teatro de las películas españolas, desde la una en punto con un formidable programa. Una revista de asuntos mundiales que se estrena hoy. Una comedia. Un cartón. La super-producción de gran argumento titulada: «Sucedió en Mandalay» película que interpreta Donald Cook y que tiene su desarrollo en la India. Exito de la grandiosa obra de miles y miles de extras titulada: «El Gran Capitán», escenas gigantescas de guerra... acción y emoción siendo protagonista principal Luis Trenker.

Los precios de hoy día festivo son 30 centavos a todas horas mayores y 15 centavos los niños. Tertulia 10

Mañana: «El Gran Capitán».

El lunes: Estreno en Cuba de la película «Adios Buenos Aires» en la que figuran Ernesto Lecuona, Esther Borja, la orquesta Havana Casino, con Floren Delbene y Tito Lusiardo.

NACIONAL HOY DOBLE ESTRENO! FUNCION CONTINUA desde las 2. IBERO AMERICA Films presenta la discutida película MAMA COLIBRI Según la novela de Henri BATAILLE y SELECT Pictures presenta VAMONOS CON PANCHO VILLA en ESPAÑOL CHAFLAN y DOMINGO SOLER Dirigida por FERNANDO de FUENTES 20¢ 30¢ 10¢

Deanna DURBIN ★ en LOCA por la MUSICA

TRIANON: «EL PRECIO DE LA GLORIA»

Continúa en el cartel de este favorito teatro, la extraordinaria joya de la R. K. O., «El precio de la Gloria», interpretación de tres gloriosas estrellas de la pantalla como Katharine Hepburn, Ginger Rogers y Andrea Leads, a quien secundan Gail Patrick y Adolphe Menjou en este formidable drama de la vida real, la vida de las mujeres que aspiran a alcanzar el éxito «entre bastidores», que con su fondo amargo y dramático se nos presenta tal cual es en esta excelente film bajo la sabia dirección de Gregorio La Cava, quien en este intenso drama se anota un clamoroso triunfo. «El precio de la Gloria», pasará por la pantalla en los turnos de 5:15 y 9:45. Conjuntamente a las 4:00 y 8:30 la emocionante y sensacional cinta: «El Gran Desquite», feliz interpretación de la favorita pareja de Marian Marsh y Van Heflin, con la cooperación de Richard Lane, Alan Bruce y Willie Best.

Se completa el programa con Variedad Musical y Comedia: Precios: Luneta: Tarde 30 centavos. Noche 40 centavos. Niños 20 centavos. Tertulia: Mayores 20 centavos. Niños 10 centavos.

Mañana: El mismo programa.

El domingo: Grandiosa Matinée a la 1:30, con un escogido programa.

RIVOLI: «GOLGOTA»

Una de las películas más grandiosas que se han hecho sobre la vida de Jesús, es «Gólgota», que se exhibirá hoy en matinée desde las dos en punto, en el aristocrático «Cine Rivoli», de 4ta. y 5ta., Reparto La Sierra, teléfono FO-1130. Todas las personas que deseen enseñar a sus hijos la verdad histórica sobre aquella época en que el divino Jesús vino al mundo a redimirnos deben aprovechar la oportunidad que les brinda esta magnífica producción que es el más bello documento de la historia sagrada.

Conjuntamente se exhibirá un lindo cartón, el interesante documental, «Fantasía Filipina» y la bonita comedia: «Mejor que el oro». Los precios serán 20 centavos hasta los mayores y 10 centavos niños.

Mañana sábado en función continua desde las cuatro estreno de la estupenda película: «Mi marido es un artista» por John Boles y Lina Desté.

Además, comedia, cartón y el interesante film, «Una aventura en la China» por Jack Holt y Mae Clarke.

REINA: «ALMA JAROCHA» (ESTRENO)

La función de hoy dará comienzo a la una en punto de la tarde por ser Viernes Santo y aprovechando esta oportunidad se estrenará la copia nueva del «Nacimiento, vida, Pasión y muerte de Nuestro Señor Jesucristo».

Leopoldo Ortín el gracioso cómico hace de las suyas en «Alma Jarocha», la incomparable Margarita Mora, nos deleitará con sus bellas canciones en «Alma Jarocha» y J. J. Martínez Casado, representando un papel que sólo él podría desempeñar nos cautivará en «Alma Jarocha». «Alma Jarocha» es la exquisita producción mejicana que se vuelve a repetir hoy en el bien situado cómodo cine de Reina, sito en Rayo y Reina con el teléfono M-2272.

Completará este regio programa una revista «Paramount News» con los sucesos mundiales más recientes y una variedad preciosísima.

Los precios que regirán serán de 15 centavos la luneta hasta las 5 y de 20 centavos después la fresca tertulia familiar con sus regias butacas 10 centavos.

Mañana: «Noches de Gloria».

RIALTO: LILY PONS EN «EL RUISEÑOR DEL CABARET»

Desde la Una en punto, comienza hoy la matinée de «Rialto», exhibiéndose la más exquisita creación de la más gloriosa de las divas, tal es la bella producción musical de Lily Pons, titulada: «El Ruiseñor del Cabaret» en la que es secundada en su magnífica y original trama por los simpatiquísimos actores: Edward Everett Horton, Jack Oakie y Eric Blore.

También se exhibe hoy una interesante y romántica producción titulada: «Los cadetes de la armada» que interpretan James Ellison, Marsha Hunt y Harry Carey.

Se completa la función con un precioso documental titulado: «Tierra Santa» totalmente explicado en español, una comedia titulada: «Mi primera cinta» y el Noticiero Metrotone Hearst. (Estreno). Todo el programa se repite completo a las 5:00 y a las 8:15 de la noche.

Precios: 30 centavos mayores todas horas. Niños 15 centavos.

Mañana y el domingo: Este mismo programa.

PRADO: «LA PRIMERA DAMA»

Para hoy tiene «Prado» el elegante teatro de Prado y Trocadero, matinée doble a la 1:30 y 5:00, con el mejor programa. Primeramente el espectacular drama. Avasallador en su emocionalismo intenso: «El submarino trágico» por el gran actor George Brent y Pat O-Brien y una de las más grandes creaciones de la rutilante estrella Kay Francis: «La primera dama».

La reina de la pantalla en una película que nos da a conocer la influencia que ejerce la mujer en la política de nuestra nación vecina.

Completando el programa una revista y un gracioso cartón. Por la noche se repite el mismo programa comenzando a las 8:15. Los precios para hoy serán los siguientes: 30 centavos antes de las 5:30 y 15 centavos después.

Mañana, otras dos grandiosas pruebas: «Esposa, doctor y enfermera» por Warner Baxter y Loretta Young y la bella rapsodia «Capricho Gaitano» por Gene Raymond.

VEASE MAS GACETILLAS EN LA PAGINA OCHO

AVANCE OBSEQUIARA EL PROXIMO SABADO A SUS LECTORES CON UNA BELLA FOTOGRAFIA EN COLORES DE CARY GRANT

M.E.C.D. 2016

CRONICA HABANERA

DE DIAS

Está de días hoy y nos complacemos en saludarla, la encantadora y muy graciosa señorita Ada del Pozo y Jiménez, hija adorada del Senador de la República señor Justo Luis del Pozo, y su gentil esposa Emelina Jiménez.

Con tal motivo se verá muy congratulada.

Felicidades.

DEL CASINO DE LA PLAYA.—Estamos en vísperas de un acontecimiento, al que tenemos que referirnos dada su importancia para nuestro mundo social.

No es otro que la inauguración del Casino de la Playa, el aristocrático y elegante centro de recreo, que está señalado para la noche de mañana sábado, con una fiesta esplendorosa, de la que guardarán gratos recuerdos cuantos asistan a ella.

El Casino de la Playa, ha sido en la temporada anterior y lo será en esta nueva etapa, el punto de reunión de nuestras familias así como de las personalidades del turismo que nos visitan, pues allí reina un exquisito ambiente de elegancia y refinamiento inigualables.

Aquel bello centro de recreo ha sido embellecido totalmente, lo que causará una agradable sorpresa.

Se servirá un «dinner de luxe» al precio de tres pesos el cubierto y las mesas pueden reservarse a Raúl, el atento Maitre por el Telf. FO-7165.

A propósito diremos, que entre las numerosas reservaciones que hay hasta la fecha, figura una, en la cual tomarán asiento, como invitado de honor, el célebre actor de la pantalla Errol Flynn que estará de paso por la Habana acompañado de su esposa, la encantadora Lily Damita.

Y esta noticia la ofrecemos en la seguridad de que ha de despertar verdadero entusiasmo entre nuestras familias, que tantas simpatías sienten por el maravilloso intérprete de inolvidables super-producciones.

En la ejecución del programa bailable alternarán dos conjuntos magníficos: la orquesta «Casino de la Playa», que dirigen Guillermo Portela y Miguelito Valdés, y el «Conjunto del Ritmo», que dirige Armando Valdespí.

Un «show» magnífico, incomparable, hará su debut en esta fiesta que tantos alicientes brinda.

Figuran en el mismo el trío Harris, Claire and Shannon, procedentes del «Cristal Room», del Ritz Carlton Hotel de New York, donde acaban de actuar con verdadero éxito.

También hará su presentación la escultural bailarina acrobática Foli Miller, que procede del Royal Palm de Miami y que será aplaudidísima.

Estos artistas llegaron ayer tarde a nuestra capital, habiéndoseles tributado un gran recibimiento.

Además de las mencionadas estrellas tomarán parte en el «show» la bailarina española Angelita Campos, que une a su fina belleza, una exquisita presentación y un arte incomparable.

Y completando el cuadro de artistas, se presentará una pareja de rumba.

La Crónica Social en pleno se congregará esa noche en el Casino de la Playa, para ofrecer una reseña detallada de esta fiesta magnífica que inicia un capítulo de grandes acontecimientos.

EN EL TEATRO NACIONAL.—Muy concurrido ha de verse hoy el gran Teatro Nacional, con motivo del magnífico programa que allí se viene exhibiendo y en el que figura la interesantísima producción «Mamá Colibrí», basada en la célebre novela de Henry Bataille.

Se completa el programa con la graciosa cinta «Vámonos con Pancho Villa», por «Chaflán» y Domingo Soler.

Mañana sábado, se estrena «La zandunga», dirigida por Fernando Fuentes e interpretada por Lupe Vélez, Arturo de Córdova, María Luisa Zea y Pardave.

SIMPATICO HOMENAJE. — Mañana sábado, a las cinco y media de la tarde, tendrá efecto en los salones de la Federación de Doctores en Ciencias y en Filosofía y Letras, un homenaje en honor de los Socios Protectores de dicha institución.

Dirá unas palabras de bienvenida el doctor Salvador Massip, contestándole la doctora Piedad Maza de Fernández Veiga, haciéndose entrega después de los diplomas e insignias.

Resultará muy lucido.

NACIMIENTO. — El hogar de los jóvenes esposos Reinaldo López y Estrella Alonso, se ha visto alegrado con el nacimiento de una hermosa niña, nacida el miércoles último.

Enhorabuena.

DE DIAS.—Celebra hoy su santo, la encantadora señorita Soledad Paña y Aneiro, hija del estimado compañero Rogelio Paña y su esposa Vicenta Aneiro.

Aunque no recibirá, se verá muy congratulada.

OPERADA.—Días pasados fué sometida a una delicada operación la gentil señora Alicia Cobb Smith, en el Instituto Clínico de la Habana.

Fué practicada por el eminente cirujano doctor Gonzalo E. Aróstegui, una de las glorias de nuestra cirugía, siendo el estado de la enferma muy satisfactorio.

SABADO DE GLORIA.—Mañana, Sábado de Gloria, celebran su santo numerosas damas de la sociedad habanera.

Para todas habrá flores preciosas en «El Clavel», el gran jardín de los hermanos Armand, que constituyen siempre el mejor, más fino y más bello regalo.

Calas y «easter lillies».

Hortensias, las incomparables hortensias que son una especialidad de los Armand.

Dalias y gladiolos, «snap dragón», copos de nieve, pensamientos, rosas, alelíes...todo, en fin, cuanto se produce en esta época en sus campos, tan amplios y tan bien cuidados.

Las flores de «El Clavel», aparte de su belleza, llevan siempre un sello inconfundible de distinción en su presentación exquisita.

EN EL TEATRO MARTI.—A las 9 de la noche debuta mañana en el teatro Martí la gran compañía de Revistas, Zarzuelas y Operetas del Maestro Lecuona, de la que forma parte la exquisita cantante Lydia de Rivera.

Lydia de Rivera que tiene a su cargo la dirección artística de la compañía interpretará el role central de «Lola Cruz», la bella opereta de Lecuona y sus trajes todos son diseños propios.

El domingo por la noche «La Duquesa del Bal Tabarín» cantada por Lydia de Rivera que lucirá lujosas creaciones de las Hermanas Salas y bellos sombreros de «Eva».

Existe verdadera animación entre nuestra sociedad por esta temporada de Lecuona, que reviste todos los caracteres de los grandes acontecimientos.

COMPARE

EL NUEVO REFRIGERADOR ELECTRICO NINGUN OTRO PRESENTA TODAS ESTAS VENTAJAS:

ECONOMIZADOR AUTOMATICO
RELOJ ELECTRICO INCRUSTADO
DESCONGELADOR ELECTRICO
DOCE PUNTOS DE REGULADOR DE FRIO
TERMOMETRO DE FRIO INTERIOR, CON LECTURA DESDE FUERA
EXTREMADAMENTE SILENCIOSO
GABINETE HECHO TODO DE ACERO
PUERTAS CON ESTANTES Y RECIPIENTES
ACABADO EN ESMALTE AL HORNO

SPARTON

HAY UN MODELO PARA CADA NECESIDAD

VISITE LA EXPOSICION

DISTRIBUIDORES: SOMOZA, GALLARDO Y CIA.
NEPTUNO 251, TELF U-1244

EMULSIÓN 'KEPLER'

MARCA DE FABRICA

DE ACEITE DE HIGADO DE BACALAO CON EXTRACTO DE MALTA

Contribuye para formar músculos fuertes, huesos sólidos y dentadura sana

Frascos de dos tamaños en todas las Farmacias y Droguerías

BURROUGHS WELLCOME Y CIA.
LONDRES

Sr. P. 2208 COPYRIGHT

EN LOS QUINCE

La encantadora señorita Aidita Plantada y García, cuyo retrato publicamos gustosos, cumple en la fecha de hoy la suspirada edad de los quince años.

Aunque no recibirá, en atención a la solemnidad del día, se verá muy felicitada.

DE LA FIESTA DE CARIDAD.—Aumentan las recaudaciones de la «Fiesta de Caridad» que anualmente ofrece la Corporación Nacional de Asistencia Pública para beneficio de las instituciones que patrocina.

No sólo por el concepto de actos festivos, sino también por la contribución espontánea y generosa de todas nuestras clases sociales.

Entre los últimos donativos recibidos por el Comité Central que preside una dama todo bondad y simpatía, la señora Mercedes Carballal de Remos, figuran los dos empleados de la tienda «La Opera» con cuatro pesos, los de la Casa Cronos, con un peso, los del Consejo Corporativo de Educación, Sanidad y Beneficencia, con dos pesos cuarenta centavos, y Oscar A. del Junco, con dos pesos.

La señora María Luisa Govín viuda de Tarafa que remitió un cheque de cincuenta pesos, el doctor Felix Pagés, otro de cinco pesos y F. W. Woolworth Co, uno por cien pesos.

Y el conocido ingeniero José Pérez Benitoa, residente en Miami, que en su nombre y en el de su distinguida esposa envió cincuenta pesos para contribuir a esa obra caritativa en favor de los niños, de los ancianos y de los enfermos.

La recaudación de este año de la «Fiesta de Caridad» en la ciudad de la Habana será tan importante como la del anterior, pues además de lo ingresado ya se agregarán en la semana próxima las utilidades de la Función Infantil Teatral y las Carreras de Caballos, dos de los más grandes acontecimientos que reportan a esa cruzada de caridad, más de ocho mil pesos, según anticipan sus distinguidas organizadoras.

Y faltan aún por celebrar la gran Comida-bailable del Casino de la Playa y la rifa del Billete de cien pesos.

PRODUCTOS DE UNA FIESTA.—Ofrecemos a continuación la liquidación de la gran comida bailable celebrada en el Gran Casino Nacional, en la noche del día 30 de enero, a beneficio de la Asociación de Damas de la Caridad, la benemérita institución, y que constituyó tan gran éxito.

Ingresos:	
336 tickets de entrada con comida a $5.00	$1.680.00
54 entradas sin comida a dos pesos	$ 108.00
Donativo del C. Nacional	$ 100.00
Otros donativos	$ 130.66
Venta de papeletas para la rifa del billete de $100	$ 980.50
Total	$2.999.16
Egresos:	
Pagado al Casino por la comida	$334.50
Otros gastos	$ 98.00 $ 432.50
Líquido	$2.566.66

(Continúa en la página NUEVE)

Busto desarrollado y reconstituido con las saludables y reconstituyentes

PILDORAS ORIENTALES

Solicite gratis hoy el folleto descriptivo, se le enviamos bajo sobre sin membrete. Dirijase a P. ORIENTALES, Apartado 1244, Habana

CONSTRUIDOS NUEVOS EQUIPOS CON DESTINO A LOS "PICKERS" DE LA STRIA. DE O. PUBLICAS

Las fuerzas vivas de Banes se interesan porque sigan las obras de la carretera a Samá. Una inspección a la planta del Alcantarillado. Próximo homenaje a Figueroa

Todas las clases representativas de las fuerzas vivas de Banes, se han dirigido al Secretario de Obras Públicas, alarmadas por haberse agotado el crédito para las obras de la carretera de Banes a Samá, ante el temor de que no se treminen las mismas como esperaban.

El Secretario señoor Ruiz Williams, ha comenzado inmediatamente las gestiones conducentes, para obtener el crédito necesario para continuar los trabajos hasta dejarlos terminados como ansían todos los elementos de aquella región.

La carretera de Cárdenas a Martí por Máximo Gómez

El Secretari de Obras Públicas, ha pedido que en un plazo de quince días, le sea elevado el proyecto de la carretera de Cárdenas a Martí por Máximo Gómez, para dar comienzo inmediatamente a las obras de esta ruta, para la cual hay apropiados ciento cincuenta mil pesos, de cuya cantidad, cincuenta mil pesos fueron donados al Estadopor los particulares de esa ona, y cien mil por el Estado.

Se pide un estudio con urgencia a la Jefatura del Distrito de Oriente

Por el señor Williams, se ha pedido al Jefe del Distrito de Oriente ingeniero Monteagudo, que proceda rápidamente a confeccionar el estudio de la carretera de Bayamo a Cauto Embarcadero, por ser de slmo interés esta comunicación a la legendaria ciudad bayamesa.

Próximo homenaje al señor Armando Figueroa

Con motivo de haber sido nombrado en propiedad Jefe de Limpieza de Calles, el señor Armando Figueroa, que venía desempeñando ese cargo interinamente, los obreros, empleados, altos funcionarios y simpatizadores han proyecta ofrecerle un almuerzo Homenaje en próxima fecha, a cuyo acto asistirá el señor Secretario y distinguidos funcionarios del Departamento.

Nuevo equipos construídos en los Talleres de O. Públicas

cas, se han construído cien carreti

En los talleres de Obras Públicas, se han construído cien carretillas destinadas a renovar las que están deterioradas, y ampliar los trabajos de los «pickers» de Obras Públicas, intensificando la limpieza de la ciudad, de acuerdo con los deseos del ingeniero Jefe de la Ciudad, y del ingeniero Saladrigas, del Negociado de Calles y Parques, a fin de que los servicios sean todo lo eficientes en el mantenimiento de la limpieza de esta capital.

El Servicio de riego ampliados estos días

El Jefe de la Ciudad, ha ordenado que estos días, en que afluye numeroso público a los servicios religiosos de Semana Santa en nuestras Iglesias se rieguen en debida forma las calles frente a los templos para evitar las molestias del polvo y la mayor limpieza en esos lugares.

También se ordenó la limpieza de las calles alrededor de la Cuarta Estación de Policía, frente a la cual realizó algunas obras recientemente la Compañía Cubana de Electricidad.

Inspección a la Planta del Alcantarillado

Ha girado una detenida inspección el Secretario de Obras Públicas a la Planta del Alcantarillado, acompañado del Jefe de la Ciudad, apreciando las necesidades de algunas reparaciones, ya que dicha planta está sometida a una intensa labor y no ha sido nunca objeto de verdadera reparación y recambio de maquinaria, la que tiene ya importantes sectores gastados y por ese motivo deficientes. El Secretario comisionó al señor Gastón, para que de la manera más expeditiva, adquiriera una pequeña caldera, varios tubos de generación, una bomba etc., y ordenara la ejecución de otras obras menores.

Un cambio de impresiones sobre los Mercados Libres

Se ha celebrado un cambio de impresiones, entre funcionarios del Departamento de Obras Públicas y el Jefe de la Sección de Mercados de la Secretaría de Agricultura, para llegar a un acuerdo, que sin lesionar los mercados libres, defenda los Parques de los desperfectos que los mismos les producen.

SORPRENDIDO UN INDIVIDUO CUANDO SE LLEVABA UN PANTALON

Luis Caballos Muñoz, de 19 años de edad, sin domicilio conocido, fué cetenido en el interior de la fonda situada en Reina número 10, en los instantes en que sustraía un pantalón de la propiedad del dependiente José Puldon Miranda.

Para cometer el hecho Ceballos tuvo necesidad de cortar los balaustres de una ventana de la habatición, y cuando se ponía el pantalón de que se había apoderado, lo sorprendió el perjudicado.

Ceballos dijo que había cometido el delito debido a que se encuentra sin trabajo. Ingresó en el vivac.

HURTO

En la Tercera Estación denunció Lorenzo Santos Rodríguez, de 26 años y vecino de O-Reilly 116, que Alicia Pérez García, de 24 años y vecina de Aguila 116, en u descuido le sustrajo del bolsillo una cartera de piel conteniendo tres pesos.

Sábado de GLORIA

Día de júbilo para toda la cristiandad y muy especialmente para las

GLORIAS

a quienes enviamos nuestra más sincera felicitación y les recordamos que deben festejar tan jubiloso día con los insuperables

Helados "HATUEY"

Obséquiese usted mismo o regale a sus amistades un

Cake Helado "HATUEY"

y no olvidará nunca ese placer.

Rogamos su pedido con la mayor antelación para prestar el mejor servicio.

Cía. Lechera de Cuba, S. A.

Teléfonos: X-2456, X-2457, X-2458, X-2459

Concha No. 1 *Habana*

BORDADOS
PLISADOS — LABORES
HNAS. CAMPS
LINEA Y 12 — F-5402
VEDADO

DETENIDO EL JOVEN QUE HIRIO DE UN BALAZO A OTRO POR UNA DISPUTA

El joven de 16 años, Noel Salazar Callicó, avecindado en Concordia 157, fué arrestado ayer por el vigilante 2362, J. Castañón, de la Policía Nacional, como autor de las heridas a Eugenio Cadaval Tucson, de 22 años, residente en Lucena 11, el cual fué agredido a tiros en la noche anterior en Neptuno, entre Gervasio y Belascoain.

Noel expuso ante el juez de guardia, al que fué presentado, que aunque es cierto que él sostuvo una discusión con Cadaval, no lo agredió en forma alguna en ningún momento. Dada su minoría de edad fué entregado a sus padres.

Aparece de lo actuado que el repetido Cadaval sostuvo una discusión con Noel y un hermano de éste en el interior del billar sito en el lugar antes indicado, resultando herido al salir del establecimiento, por proyectil de arma de fuego, acusándose a Noel de ser el que le disparó con un revólver de pequeño calibre que llevaba en uno de sus bolsillos.

LESIONADA

En el Segundo Centro de Socorro fué asistida de lesiones graves María Rodríguez Guzmán, de 49 años y de Príncipe 36, que sufrió en su domicilio, al resbalar en el baño por haber pisado un pedazo de jabón.

VICIOSOS AL MARIEL

El vigilante 2413, arrestó en el interior de una habitación de la casa San Pedro número 22, a los inquilinos Eduardo López Cañalez, de 31 años; Julio Domínguez González, de 38 años, y a María García González, de 38 años de edad, por haberlos sorprendido cuando se inyectaban drogas narcóticas. La policía ocupó un papelillo de cocaína y tres goteros.

Fueron enviados al Mariel, para su curación.

Falleció un lesionado

En la sala «Gálvez», del hospital «Calixto García», dejó de existir ayer un individuo que se nombraba José Bonan Uriarte, de 27 años de edad y vecino que era de Sagua la Grande, a consecuencia de las graves lesiones que sufrió hace días, en la Habana.

El cadáver fué remitido al Necrocomio, para practicarle la autopsia correspondiente.

HURTO

En la Séptima Estación denunció Juan Millo García, de Velez Cabrera 21, en Pinar del Río, que mientras dormía en el interior del garage situado en Monte y Pila, le hurtaron los zapatos que tenía puestos, valorados en 3 pesos.

TOMATE
RAFEL
TRIPLE-CONCENTRADO

POR UN TRANVIA

El vigilante 1660, E. González, de la Sección de Tránsito, condujo al primer centro de socorro a Ramón Alonso Díaz, de 41 años y vecino de Jaguey Grande, donde fué asistido de lesiones menos graves que sufrió en la esquina de Prado y Neptuno, al ser alcanzado por el tranvía 689, que maonejaba el motorista 2330.

CALZONCILLOS
VITI
tipo Sport para el verano.

Venta de Cierre de la CASA VERSALLES

CERRAMOS el 10 de MAYO

Sea de los primeros en aprovechar esta excepcional oportunidad. No espere a que se le adelanten otros. VISITENOS Y COMPRE LO MAS NUEVO, SELECTO Y UTIL, A PRECIOS INFIMOS:

CUBIERTOS de las mejores marcas (25 modelos); LAMPARAS, VAJILLAS, CRISTALERIA BACCARAT, JUEGOS DE TOCADOR E INFINIDAD DE ARTICULOS FINOS PARA REGALOS

QUEDAN SOLAMENTE 26 DIAS PARA TERMINAR ESTA MAGNA VENTA ¡Esperamos Su Visita!

TODO MARCADO A PRECIO DE LIQUIDACION
VISITANDONOS EN HORAS TEMPRANAS PODREMOS ATENDERLO MEJOR

CASA VERSALLES

NEPTUNO 24. — TEL. M-9374

Frente al Teatro "Encanto"

ACEITE DE MANI HERSHEY

EL MEJOR PARA COCINAR

C - - - - - - - - r

QUE SERA?

Le encantará a la señora:::
Economía para el esposo...:
Salud plena para el niño...

LA SOLUCION EL DOMINGO PROXIMO

C.D. 2016

ESCENARIO Y PANTALLA

N O T A S

DESDE LA 1: «LA CASTA SUSANA» EN EL ENCANTO

Una grandiosa matinée presenta hoy desde la 1 la empresa de este aristocrático teatro, con Noticiario, el hilarante cartón «Turismo barato», la despampanante comedia «Así es el amor». Internacional presenta la opereta mundialmente famosa de Jean Gilbert, «La Casta Susana», la quintaesencia de la frivolidad...! Música que embriaga... Romance que apasiona... Espectáculo encantador... Picaresca... alegre... lujosa... Mil toneladas de pimienta...! Conjuntamente presenta el estreno en Cuba de la magnífica film «La novia de la Armada», con Eric Linden y Cecilia Parker. Una alegre y romántica comedia llena de melodía y situaciones comiquísimas. Los precios, 30 centavos de 1 a 5 y media y 40 centavos después. Niños, a todas horas, 20 centavos.

Las »Estrellas Negras de Harlem», gran Compañía de Revistas modernas, integradas por los más sobresalientes artistas de la raza de color, actuarán a partir del lunes en el teatro «Campoamor», solamente 4 días, de paso para Buenos Aires. ¡La glorificación de Wow Wow...!

«Paraíso para dos», la fastuosa y divertidísima film que se estrena el lunes, es sin duda de ningún género, una de las más brillantes y divertidas comedias musicales que se han presentado últimamente. Su original argumento, su movida acción y la insuperable acción de su reparto, encabezado por Jack Hulbert, el bailarín actor ídolo de Inglaterra, y la rubia platinada Patricia Ellis, además de la dirección de Thornton Freeland, el inolvidable creador de «La Carioca», son méritos más que suficientes para clasificarla. También se estrenará el intenso drama «La Legión de los Desaparecidos», con Ralph Forbes, Ben Alexander y Mala Linda. El jueves, el deslumbrante show musical «Sorpresas de 1936».»

MAÑANA REAPARECE LA COMPAÑIA GARRIDO-PIÑERO

Pocas horas faltan para la gran reaparición de la Compañía Garrido-Piñero, el conjunto de teatro popular cubano que más éxito ha obtenido hasta el momento, al extremo de llevar como cuatro meses a teatro lleno. Mañana, Sábado de Gloria, con una gran función extraordinaria, volverán los artistas cubanos a hacer las delicias del teatro de las carcajadas.

La función de mañana, Sábado de Gloria, consta de dos partes y es a precio corriente. En la primera parte sube a escena «El Hijo de Oba-Talá», el último estreno de la Compañía Garrido-Piñero. En esta obra canta Graciela Santos preciosas piezas musicales de Rodrigo Prats. Una jazz band completa acompaña los bailables de Garrido, en la misma escena. Un número haiwaiano es ejecutado por guitarristas nativos.

En la segunda parte de la función corrida, se estrenará la última obra de Carlitos Robreño, musicalizada por Rodrigo Prats, «El Trust del Dolor», un verdadero hit de actualidad. Como es sabido, las confabulaciones del llamado «trust del dolor» ha conmovido la opinión pública. Carlitos Robreño ha aprovechado esta actualidad para hacer una revista llena de situaciones cómicas, de frases atinadas, de chistes criollos de pura ley.

Piñero, el popular compañero de Garrido, que mañana sábado de Gloria harán maravillas en «El Trust del Dolor», la última obra de Carlito Robreño.

En el estreno de «El Truts del Dolor» tienen papel importante Garrido, Piñero, los dos cómicos más populares del momento; Sevilla, Julito Díaz, Vila, Cuevas, Nico Rodríguez, Valencia, Roderico Neira... Entre las féminas Julita Muñoz, Lolita Berrio, Consuelo Novoa, Candita Quintana, Consuelo Alea, Diamantina Rendón. El coro formado por 16 lindas muchachas hace preciosidades dirigido por Eduardo Muñoz, «El Sevillanito».

Por todos motivos, la función de mañana Sábado de Gloria en la Comedia es una verdadera función extraordinaria, a precios corrientes.

HOY MATINEE desde la 1 ENCANTO RIVIERA GRAN EXITO!

INTERNATIONAL presenta la mundialmente famosa OPERETA de Jean GILBERT

LA CASTA SUSANA

ADEMAS: ENCANTO Eric LINDEN y Cecilia PARKER en "La NOVIA de la ARMADA" en RIVIERA Charles QUIGLEY en "HIELO y ACERO"

LUNES ARTISTAS UNIDOS presenta la fastuosa y divertidísima comedia musical producida y dirigida por Alexander KORDA

PARAISO PARA DOS

con el famoso bailarín ídolo de LONDRES JACK HULBERT y Patricia ELLIS

TEATRO CUBANO DE SELECCION

Muy halagadoras son las noticias que podemos ofrecer hoy sobre el conjunto artístico de dramas y comedias «Teatro Cubano de Selección» que animan nuestros buenos amigos los señores José López Ruiz y Francisco Alfonso.

En días pasados tuvo efecto una reunión en el Negociado de Cultura de la Secretaría de Educación, citada por el señor José Ma. Chacón y Calvo y provocada por los señores López Ruiz y Alfonso, en la que presentaron sus proyectos, los que fueron aceptados, surgiendo en dicha reunión un Comité encargado de viabilizar a la mayor brevedad la representación de las seis obras premiadas en el Concurso de obras teatrales. Forman este Comité los señores José Antonio Ramos, Luis A. Baralt, Rafael Suárez Solís, Enrique Gay Calbó y Francisco Alfonso, que representa a Teatro Cubano de selección.

El gran escenógrafo cubano Manolo Roig, dando muestra de su desinterés sin límites, ha ofrecido su cooperación para pintar el decorado de las obras gratuitamente. Es un gesto digno de que se conozca por todos, el del señor Roig.

El Comité acordó también que se reciban adhesiones de intelectuales, instituciones y público en general que tiendan al logro de las aspiraciones de Teatro Cubano de Selección, debiendo dirigirse a las oficinas de este Conjunto, sitas en Animas 32, en esta capital.

CARMINA BENGURIA EN EL NACIONAL

Es la recitación una de las formas más difíciles de la escena porque no ofrece recursos de defensa al artista y, lejos de ello, sólo a la dicción y al gesto puede confiarse para el éxito. De ahí que sean tan contados los que han sobresalido mundialmente como intérpretes máximos de la poesía, conquistando lugar de honor que, en vano, miles de personas han pretendido lograr.

Expresión, ductilidad, dominio de la palabra... He ahí los factores indispensables en el recitador, factores que, por fortuna suya se aunan en esta criatura de singulares atractivos y de alto poder de sugestión que se llama Carmina Benguria y que se presentará en un magno recital poético el próximo domingo, a las diez de la mañana, en nuestro gran teatro Nacional, coliseo por cuyo escenario han desfilado las más connotadas figuras del arte en sus diversas manifestaciones.

La gentil señorita, toda espiritualidad, cuyo temperamento artístico sobrepasa los límites de lo natural, hace su presentación oficial en la mañana del domingo y para ello ha seleccionado un programa que la permitirá mostrarse en los más disímiles géneros, poniendo a prueba facultades innatas en ella y cultivadas a través del estudio y la perseverancia.

Seguros estamos de que su actuación a todos sorprenderá gratísimamente porque no se trata de una recitadora más sino de una gran intérprete del verso.

Para este recital de Carmina Benguria en el Nacional, rigen precios al alcance de todas las fortunas, ya que la luneta con entrada sólo cuesta un peso, sesenta centavos los asientos de palco y cuarenta la butaca.

NACIONAL: «Mamá Colibrí» y «VAMONOS CON PANCHO VILLA»

En función continua desde la 1 de la tarde se exhibe en el teatro Nacional hoy por última vez uno de los mejores programas presentados hasta la fecha: «Mamá Colibrí», la célebre y discutida novela de Henry Bataille—drama de corte moderno, en un ambiente de lujo y atracción, cuyos protagonistas nos hacen vivir un tema humano y de gran actualidad en muchos hogares de todas partes del mundo. Jean Pierre Aumont, el mejor galán de Francia y Huguette Dufflos llevan los principales papeles de «Mamá Colibrí».

El otro estreno del día en «Vámonos con Pancho Villa», película también de grandes méritos, dirigida por Fernando de Fuentes, totalmente hablada en español—y con Chaflán y Domingo Soler en el reparto. El cartón en colores de la Metro «Una fiesta musical» y un noticiario completan este grandioso programa. El horario de hoy es el siguiente: «Mamá Colibrí» se exhibe a las 3.05, 6.30, 10.05 y «Vámonos con Pancho Villa» a la 1.25, 5.10, 8.40 y los precios como de costumbre: 20 centavos antes de las 6 y media y 30 centavos después.

Mañana por fin, la magnífica película costumbrista mexicana «La Zandunga», producida a todo costo, dirigida por Fernando de Fuentes y con el mejor reparto que ha tenido película alguna en español: Lupe Vélez, Chaflán, Cardavé, María Luisa Zea y los dos mejores galanes de México: Rafael Falcón, que el público aplaudió en «Bajo el cielo de México» y Arturo de Córdova. «La Zandunga» se exhibe mañana desde a 1 de la tarde y en el turno de la noche se estará exhibiendo mientras haya público. Los pases para todas las exhibiciones de «La Zandunga» están cancelados.

FAUSTO SE INAUGURA PRONTO

El Circuito Smith inaugurará en breve un teatro que podrá ser considerado como modelo en su clase por todas las circunstancias que en él concurren.

Nos referimos a «Fausto» el coliseo de bellas líneas modernistas que se levanta airoso en la esquina de Prado y Colón.

Tendrá capacidad para 1.900 espectadores; 1.500 en luneta y 400 en tertulia. Comprendiendo la empresa que además de ofrecer magníficas producciones, el público desea disfrutarlas dentro del máximo de comodidades, ha dotado a «Fausto» con todos los adelantos modernos.

Así, en la más calurosa de todas las épocas, en este país tropical, será suficiente penetrar en «Fausto» para tener la inmediata y agradabilísima impresión de haber abandonado la zona tórrida para instalarse en un país donde la temperatura es deliciosa. El equipo de «aire acondicionado» que posee este bello coliseo operará el grato milagro.

Las lunetas son extraordinariamente cómodas y propias para nuestro clima.

Todas las paredes y el interior del teatro ha sido revestido con material acústico especial que elimina por completo los ecos y las resonancias.

Un magnífico aparato «R. C. A. Photophone, High Fidelity» es el encargado de la reproducción clara y precisa del sonido. Este equipo es el que poseen las mejores salas cinematográficas del mundo. El proyector es un «Motiograph de Luxe», cuya excelencia creemos innecesario ponderar. La pantalla es «Super-Brillante» lo que garantiza una absoluta fidelidad en la reproducción de las imágenes.

NACIONAL HOY DOBLE ESTRENO!

FUNCION CONTINUA desde las 2. IBERO AMERICA Films presenta la discutida película

MAMA COLIBRI

Según la novela de Henri BATAILLE

y SELECT Pictures presenta

VAMONOS CON PANCHO VILLA

en ESPAÑOL CHAFLAN y DOMINGO SOLER

Dirigida por FERNANDO de FUENTES

20¢ 30¢ 10¢

RADIO CINE: «CAPRICHOS DEL CORAZON»

Continúa en el cartel del espacioso teatro de Galiano y Neptuno, el formidable programa de la Warner en el que ofrece la simpatiquísima comedia de Bette Davis y Leslie Howard secundados por Olivia de Haviland y otros.

Una preciosa comedia con toques dramáticos, que se desarrolla toda entre gente de teatro en un ambiente de lujo y distnción que hacen de esta obra un espectáculo exquisito y maravilloso.

También se exhibe la emocionante y sensacional producción también de la Warner titulada «Valor temerario», que interpretan Dick Foran y Ann Sheridan en la que aparecen todos los más modernos aparatos para combatir el fuego.

Completa el programa un simpático cartón en colores, una lindísima comedia y el último Noticiero Metrotone, con los más recientes sucesos fundiales.

Los precios: luneta y primer piso, los mayores, 40 centavos a todas horas, los niños 20 centavos y la tertulia, entrada por Concordia, 10 centavos.

Mañana este mismo programa.

El lunes: doc estrenos de la Metro, titulados «Boda por partida doble», de William Powell y Myrna Loy, con «Londres de noche», de George Murphy y Rita Johnson.

El jueves: «Rosalía», el más fastuoso espectáculo que se ha hecho en película de la que son intérpretes principales Nelson Eddy y Eleanor Powell actuando por primera vez juntos.

RADIO CINE HOY

GRAN MATINEE desde la 1¼ — WARNER presenta

CAPRICHOS del CORAZON

-IT'S LOVE I'M AFTER-

Simpatiquísimo Argumento!!! con

Bette DAVIS — Leslie HOWARD y Olivia de HAVILLAND

—Además—

"VALOR TEMERARIO" Ann SHERIDAN

40¢ Todo el día. Niños 20 Tert. 10¢

LUNES DOS ESTRENOS METRO

WILLIAM POWELL Myrna LOY en "BODAS POR PARTIDA DOBLE"

La mas linda super comedia del AÑO.

y

"LONDRES de NOCHE"

con George MURPHY

MAGNIFICA MATINEE A LA 1 EN EL RIVIERA

Hoy, desde la 1 en punto, presenta la empresa de este elegante teatro una magnífica matinée, con Noticiario, la hilarante comedia «Que se case papá»; Internacional presenta la lindísima film «La Casta Susana», basada en la mundialmente famosa opereta, por Jean Gilbert, «La Casta Susana», la quintaesencia de la frivolidad... Música que embriaga... Romance que apasiona... Espectáculo encantador... Picaresca... Alegre... Lujosa.... Con mil toneladas de pimienta...! Completa el programa el emocionante drama de la Columbia, «Hielo y acero», con Charles Quigley y Rita Hayworth. Los precios, 30 centavos por la tarde, y 40 centavos por la noche. Niños, tarde y noche, 20 centavos y tertulia 15 centavos.

La sensación teatral del año...! Lunes, martes, miércoles y jueves, cuatro días solamente, de paso para Buenos Aires, se presentará en «Campoamor» el exótico show «Estrellas Negras de Harlem», integrado por las 40 más sobresalientes estrellas de color de los Estados Unidos. La glorificación del Wow Wow...

Lunes, Jack Hulbert, el famoso bailarín ídolo de Londrés, hace un derroche de arte, humor y simpatías, en su primera aparición en la pantalla, en la fastuosa y divertidísima comedia musical, de Alexander Korda, «Paraíso para dos», con la colaboración de Patricia Ellis. Algo para verlo y no para contarlo...! comedias musicales...! Algo tan Algo nuevo, diferente en materia de original y entretenido, que empieza con una sonrisa y termina con una estruendosa carcajada...!

El miércoles, Fredric March y Franciska Gaal, en la espectacular super-producción de Cecil B. de Mille, «El Bucanero», y Ann May Wong en «Carne de Contrabando». Jueves, Dorothy Lamour, Tito Guizar, William C. Fields, Martha Raye, Shirley Ross, Grace Bradley y Ben Blue, en el deslumbrante show musical «Sorpresas de 1936».

Desde la 1: «LA VENGANZA DE TARZAN» en el CAMPOAMOR

Una monumental matinée presenta hoy desde la 1 la empresa de este simpático teatro, con Noticiario, cartón, comedia; 20th Century Fox presenta a Glenn Morris, el atleta más grande del mundo en la hora actual, y la campeona de natación, Eleanor Holm, en «La venganza de Tarzán». Tarzán, ese maravilloso personaje creado por el genio de Edgar Rice Burroughs, cuyas novelas se han vendido hasta la increíble cifra de 25 millones de ejemplares, vuelve ahora a la pantalla...! Un viaje al corazón de Africa, donde podemos ver todos sus misterios, y las salvajes criaturas que pueblan las selvas...! Los ritos secretos de las religiones africanas y sus exóticas danzas...! Contra las fieras y contra hombres más temibles que éstas, lucha desesperadamente Tarzán, para quien no había criatura viviente que no pudiera vencer...! Completa el programa la emocionante film de misterios «La muñeca negra», con Nan Grey y Donald Woods. Un crimen sin rastro, un asesinato casi perfecto, 6 sospechosos con 6 coartadas, un drama lleno de sensacionalismos y escalofríos. Los precios, 20 centavos de 1 a 5 y media y 30 centavos después. Niños, a todas horas, 15 centavos, y tertulia 10 centavos.

¡Por fin la Habana tendrá la oportunidad de presenciar a partir del lunes en este teatro, durante una breve actuación de sólo 4 días, un brillante conjunto de artistas de color, que componen el magnífico show «Estrellas Negras de Harlem». Una verdadera sensación escénica, ¡La glorificación del Wow Wow! Este espectáculo se presentará tres veces por día, a las 3.30, 5 y media y 9 y media, siendo las localidades numeradas, a los precios de 50 centavos el show de las 3 y media, 60 centavos el de las 5 y media y 80 centavos el de las 9 y media. En el elenco se destacan Johnny Hudgins, creador del Wow Wow; Velma Midleton, la Reina del Harlem; Connie Mc Lean al frente de la orquesta de sus rítmicos muchachos; Dot and Dash, bailarines excéntricos; Ella Mae Waters, cantante que ha actuado en muchas películas. «Stoons» Brown astro novedoso y original, las Venus de Ebano y al frente de la Compañía, el famoso productor Clarence Robinson, encargado de montar los shows del «Cotton Club» de New York. Este magnífico show llegará a la Habana el lunes, debutando por la tarde, continuando viaje a Buenos Aires el viernes 22.

MARTI: LA TANDA INFANTIL DEL DOMINGO

La Compañía Infantil del Radio Escenario «Martí», ha preparado para el próximo domingo a las 10 de la mañana y en el teatro Martí, el estreno de una magnífica revista, bajo la dirección del popular director artístico Roberto Rodríguez, manager de dicha compañía.

La obra ha sido de cuidadosos ensayos. La presentación será en extremo fastuosa; regios decorados, bellas evoluciones especiales para la revista, ¡magnífica música, irreprochable interpretación!

Roberto Rodríguez ha firmado contrato para presentar en la pantalla los mejores cartones en colores, comedias y episodios.

Este domingo se pasará el episodio número 13 de «El nuevo Robinson Crusoe».

Se ha preparado un regalo para cada niño y muchas sorpresas.

Los mayores pagarán 20 centavos, los niños 15 centavos y la tertulia 10 centavos.

No falte los domingos al teatro Martí, donde se presentarán las mejores tandas infantiles de Cuba.

Cartel del día

POR LOS TEATROS

PRINCIPAL: A-6737. Cía. Garrido-Piñero. No hay función.

POR LOS CINES

ENCANTO: M-6055. A todas horas: «La casta Susana», «La novia de la armada» y cartón.

CAMPOAMOR: A-7054. A todas horas: «La venganza de Tarzán», «La muñeca negra» y revista.

NACIONAL: A-6700. A todas horas: «Mamá Colibrí», «Vámonos con Pancho Villa» y revista.

AUDITORIUM: F-4455. «Marie Waleska» y «Cinco días de vida».

TRIANON: F-2403. «El precio de la Gloria» y «El gran desquite».

RIVIERA: F-2040. "La casta Susana» y «Hielo y acero».

PAYRET: A-7157. «El gran capitán» y «Sucedió en Mandalay».

NEPTUNO: M-1515. «Segunda luna de miel» y «El conquistador del mar».

RADIO-CINE: M-1407. «Caprichos del corazón» y «Valor temerario».

ROXY: FO-3255. «Vida, pasión y muerte de Jesús» e «Idolos de la radio».

RIVOLI: FO-1130. «Gólgota y cartón.

REINA: M-2272. «Alma jarocha» y «Vida, pasión y muerte de Jesús».

RIALTO: M-1831. «El ruiseñor del cabaret» y «Los cadetes de la armada».

LARA: M-2421. «Tifón y «La silla No. trece».

VERDUN: A-9206. «Noches de gloria» y «Los dos maridos».

PRADO: M-2822. «La primera dama» y «El submarino trágico».

ACTUALIDADES: M-5575. «Romance gaucho» y «Después de aquella noche».

LIRA: M-4474. «Cleopatra» y «Entre el pecado y la gloria».

FLORENCIA: U-3533. "Segunda luna de miel» e «Idilio incógnito».

MAJESTIC: M-4477. «La cuna vacía» y «Vida, pasión y muerte de Jesús».

INFANTA: U-3700. «El precio de la gloria" y "El gran desquite".

CUATRO CAMINOS: M-3676. «Noches de gloria» y «Una aventura en la China».

OLIMPIC: «Genoveva de Brabante» y «Monjas en clausura».

VIVES: F-3128. «El encanto de la bohemia» y «La bailarina roja».

GRIS: F-4292. "El ruiseñor del cabaret» y «Música para mi dama».

MODERNO: X-1305. «Noches de gloria» y «Allá en el lejano oeste».

NORMA: X-2321. «Vida, pasión y muerte de Jesús» y «Sagrario».

WILSON: U-5863. «El submarino trágico" y "Vida, pasión y muerte de Jesús».

MAXIM: U-7049.. «Gólgota» e «Irma la mala».

INGLATERRA: M-5527. «Vida, pasión y muerte de Jesús» y «El submarino trágico».

CUBA: M-9796. «Vida, pasión y muerte de Jesús» y «Arcoiris sobre el río».

SALON ROJO: M-4794. «Vida, pasión y muerte de Jesús», «A marcha forzada» y «Esclavos del honor».

UNIVERSAL: (Egido y Monte). «Locuras musicales» y «Vida, pasión y muerte de Jesús».

BELGICA: A-9128. «Vida, pasión y muerte de Jesús» y «Melodías del corazón».

VIOLETA: M-3238. «Soñadores de la gloria» y «Vida, pasión y muerte de Jesús».

PARAMOUNT: (Rancho Boyeros). «Gólgotá» y «Diego Corrientes».

NACIONAL

MAÑANA DESDE LA 1

LATINO films presenta con ORGULLO A la GLORIOSA y UNICA ESTRELLA MEXICANA de FAMA MUNDIAL

Lupe VELEZ en "LA ZANDUNGA"

RAFAEL FALCON - ARTURO de CORDOBA "CHAFLAN" PARDAVE

A PESAR de su ALTO COSTO NO SE AUMENTAN LOS PRECIOS

20¢ 30 Tert 10¢

PRONTO!! "ALLA en el RANCHO CHICO"

NEPTUNO: ESTUPENDA MATINEE A LA 1

Una grandiosa matinée presenta hoy desde la 1, la empresa de este favorito teatro, con Noticiario, comedia, el episodio número 6 de «La patrulla del Radio», la pareja perfecta de amantes, Tyrone Power y Loretta Young, en el romance perfecto «Segunda luna de Miel».

Completa el programa el espectacular drama «El conquistador del mar», con George Houston y Ruth Coleman.

Los precios: 15 centavos de 1 a 5 y media y 20 centavos después. Niños a todas horas 10 centavos.

El lunes, el eminente tenor Richard Tauber, en la adaptación a la pantalla de la inmortal ópera de Leoncavallo, «Pagliacci» y Charles Boyer en «La historia se escribe de noche».

El martes: Grace Moore en «La vuelta del Ruiseñor». El miércoles: Esperanza Iris en «Noches de Gloria» y Richard Barthelmes en «Hija de Napoleón».

ROXY: «VIDA, PASION Y MUERTE DE JESUCRISTO»

A la 1:30 comenzará hoy la matinée en el «Cine Roxy» de 14 y Primera, Reparto Almendares, con «La vida, Pasión y Muerte de Nuestro Señor Jesucristo», una producción altamente instructiva que explica con amplios detalles la historia de Jesús, desde su nacimiento en Belén, hasta sus últimos momentos. Además se exhibirá el episodio 11 de la sensacional serie: «El fantasma del Aire», y la lindísima producción en español: «Idolos de la Radio» por Olinda Bozán y Tito Lusiardo. Los precios serán: 20 centavos luneta los mayores y 15 centavos niños. Tertulia: Mayores 15 centavos y niños 10 centavos.

Mañana desde las tres un programa formidable que comenzará con el divertido cartón «Andanzas de las Mudanzas», una graciosa comedia, la magnífica super-producción: «Contra el imperio del crimen» por James Cagney y el estreno de «Hotel Hollywood», una colosal revista musical en un estilo nuevo... ritmo de swing, lluvia de estrellas y todo un mundo de diversión.

LARA: «TIFON». 10 CTS.

De lo más formidable resulta el programa que anuncian para hoy, Viernes Santo las carteleras del predilecto cine de las familias «Lara», de Prado y Virtudes, con el teléfono M-2421.

En función continua de 2 de la tarde a 11 y 30 de la noche se pasa por la pantalla gigante revista, comedia, de la estupenda, formidable producción de gran argumento, titulada: «Tifón», creación de Frances Farmer, Oscar Homolka y Ray Milland y estreno de la emocionante estupenda film: «La silla número 13» con Madge Evans.

Rigen precios popularísimos hoy en el «Lara».

Mañana: «La Luciérnaga», la última creación de la bella soprano Jeanette McDonald y «El alma del bandoneón» con Libertad Lamarque.

MARTI: MAÑANA DEBUTA LA COMPAÑIA DE LECUONA

Mañana, a las 9 de la noche, la gran compañía de revistas, zarzuelas y operetas del maestro Lecuona, de la que forman parte la magnífica cantante Lydia de Rivera, inicia una temporada teatral que con toda seguridad constituirá uno de los acontecimientos más destacados en espectáculos análogos. La obra escogida por Lecuona para la noche del debut no es otra que «Lola Cruz», la bellísima opereta cubana que será interpretada en su role central por Lydia de Rivera, quien a su vez ha tenido a su cargo la dirección artística y que lucirá valiosísimos modelos diseñados por ella misma.

Constantino Pérez, el valioso tenor, interpretará al Ricardo Chacón y Estelita Echezábal y Rafael Pradas, los personajes de Concha Cuesta y el Capitán General. «La Damisela» será aplaudida una vez más a través de la voz de Zoraida Marrero y Adolfo Otero y Enrique Arredondo, popularísimos y valiosos intérpretes del «galiego» y el «negrito» compartirán las responsabilidades del resto del reparto, brillantemente secundados por Paco Lara, valioso director escénico, por Alvarito Suárez, Guillermo Moreno, Gilberto Delfino, Pedrito Fernández, López Ledo y Angel Vilches. Otros papeles importantes de «Lola Cruz» estarán respaldados por artistas de la calidad y prestigios de Carmen Garrido, Pilar Muñoz, Alicia Rico, Jorgelina Junco y Yolanda González. La meritísima soprano Amalia Martos cantará «La Tumba Francesa» y la pareja de bailes Henry Bell-Elba Valladares contribuirá al éxito de este vistoso cuadro.

Ernesto LECUONA

Esther BORJAS y la ORQUESTA HAVANA CASINO

COOPERAN en la DELICIOSA COMEDIA MUSICAL ARGENTINA

ADIOS BUENOS AIRES

con MUSICA y BAILES de DIVERSOS PAISES LATINO AMERICANOS!!!

con Tito LUSIARDO

Amelia BENCE y Floren DELBENE

LUNES 18 PAYRET

ESTRENO en CUBA!

G A C E T I L L A S

AUDITORIUM: «BLANCA NIEVE Y LOS SIETE ENANITOS»

Por vez primera, una película animada de largo metraje, que durante su presentación en los Estados Unidos, ha establecido un precedente casi imposible de igualar: Cinco semanas en el Teatro más grande del mundo (Radio City Music Hall) con cinco exhibiciones diarias, presenciadas por más de un millón y medio de personas.

Al presenciar la «actuación» de «Blanca Nieve», la linda Princesita, en la pantalla, es como si uno volviese a encontrarse con un ser querido, que no ha visto en varios años. Las aventuras comienzan para esta infeliz criatura, cuando su madrastra, la Reina, celosa de su belleza, la rebaja al forzarla a hacer trabajos domésticos.

Aunque la Princesita viste en harapos, su belleza sobresale y eclipsa a la de la Reina, quien consulta el espejo mágico, el cual la tiene siempre al corriente de quien es la dama más bella del Reino.

Al enterarse que Blanca Nieves todavía es la más bella, la Reina, irritada manda a buscar a uno de sus temibles cazadores y le ordena que lleve a la infeliz Princesita al bosque, donde la deberá matar, trayendo como prueba, el corazón de ella; aunque él arrastrado por las virtudes que adornan a la primorosa Princesita, la deja escapar, entregando a la Reina el corazón de un carnero.

Es así como se inicia el precioso film en colores de Walt Disney «Blanca Nieve y los Siete Enanitos», que en grandiosa función extraordinaria, el próximo día 7, se estrena en este elegante teatro, costando la luneta numerada Un peso. Adquiera con tiempo la suya por el teléfono especial F-6000.

PAYRET: «EL GRAN CAPITAN»

Una gran matinée tiene hoy «Payret», el teatro de las películas españolas, desde la una en punto con un formidable programa. Una revista de asuntos mundiales que se estrena hoy. Una comedia. Un cartón. La super-producción de gran argumento titulada: «Sucedió en Mandalay» película que interpreta Donald Cook y que tiene su desarrollo en la India. Exito de la grandiosa obra de miles y miles de extras titulada: «El Gran Capitán», escenas gigantescas de guerra... acción y emoción siendo protagonista principal Luis Trenker.

Los precios de hoy día festivo son 30 centavos a todas horas mayores y 15 centavos los niños. Tertulia 10

Mañana: «El Gran Capitán».

El lunes: Estreno en Cuba de la película «Adios Buenos Aires» en la que figuran Ernesto Lecuona, Esther Borja, la orquesta Havana Casino, con Floren Delbene y Tito Lusiardo.

Deanna DURBIN en LOCA POR LA MUSICA

TRIANON: «EL PRECIO DE LA GLORIA»

Continúa en el cartel de este favorito teatro, la extraordinaria joya de la R. K. O., «El precio de la Gloria», interpretación de tres gloriosas estrellas de la pantalla como Katharine Hepburn, Ginger Rogers y Andrea Leads, a quien secundan Gail Patrick y Adolphe Menjou en este formidable drama de la vida real, la vida de las mujeres que aspiran a alcanzar el éxito «entre bastidores», que con su fondo amargo y dramático se nos presenta tal cual es en esta excelente film bajo la sabia dirección de Gregorio La Cava, quien en este intenso drama se anota un clamoroso triunfo. «El precio de la Gloria», pasará por la pantalla en los turnos de 5:15 y 9:45. Conjuntamente a las 4:00 y 8:30 la emocionante y sensacional cinta: «El Gran Desquite», feliz interpretación de la favorita pareja de Marian Marsh y Van Heflin, con la cooperación de Richard Lane, Alan Bruce y Willie Best.

Se completa el programa con Variedad Musical y Comedia; Precios: Luneta: Tarde 30 centavos. Noche 40 centavos. Niños 20 centavos. Tertulia: Mayores 20 centavos, Niños 10 centavos.

Mañana: El mismo programa.

El domingo: Grandiosa Matinée a la 1:30, con un escogido programa.

RIVOLI: «GOLGOTA»

Una de las películas más grandiosas que se han hecho sobre la vida de Jesús, es «Gólgota», que se exhibirá hoy en matinée desde las dos en punto, en el aristocrático «Cine Rivoli», de 4ta. y 5ta., Reparto La Sierra, teléfono FO-1130. Todas las personas que deseen enseñar a sus hijos la verdad histórica sobre aquella época en que el divino Jesús vino al mundo a redimirnos deben aprovechar la oportunidad que les brinda esta magnífica producción que es el más bello documento de la historia sagrada.

Conjuntamente se exhibirá un lindo cartón, el interesante documental, «Fantasía Filipina» y la bonita comedia: «Mejor que el cielo». Los precios serán 20 centavos para todos los mayores y 10 centavos niños.

Mañana sábado en función continua desde las cuatro estreno de la estupenda película: «Mi marido es un artista» por John Boles y Lilian Desté.

Además, comedia, cartón y el interesante film, «Una aventura en la China» por Jack Holt y Mae Clarke.

REINA: «ALMA JAROCHA» (ESTRENO)

La función de hoy dará comienzo a la una en punto de la tarde por ser Viernes Santo y aprovechando esta oportunidad se estrenará la copia nueva del «Nacimiento, vida, Pasión y muerte de Nuestro Señor Jesucristo».

Leopoldo Ortín el gracioso cómico hace de las suyas en «Alma Jarocha», la incomparable Margarita Mora, nos deleitará con sus bellas canciones en «Alma Jarocha» y J. J. Martínez Casado, representando un papel que sólo él podría desempeñar nos cautivará en «Alma Jarocha».

«Alma Jarocha» es la exquisita producción mejicana que se vuelve a repetir hoy en el bien situado suntuoso cine de Reina, sito en Rayo y Reina con el teléfono M-2272.

Completará este regio programa una revista «Paramount News» con los sucesos mundiales más recientes y una variedad preciosísima.

Los precios que regirán serán de 15 centavos la luneta hasta las 5 y 20 centavos después la fresca tertulia familiar con sus regias butacas 10 centavos..

Mañana: «Noches de Gloria».

RIALTO: LILY PONS EN «EL RUISEÑOR DEL CABARET»

Desde la Una en punto, comienza hoy la matinée de «Rialto», exhibiéndose la más exquisita creación de la más gloriosa de las divas, tal es la bella producción musical de Lily Pons, titulada: «El Ruiseñor del Cabaret» en la que es secundada en su magnífica y original trama por los simpatiquísimos actores: Edward Everett Horton, Jack Oakie y Eric Blore.

También se exhibe hoy una interesante y romántica producción titulada: «Los cadetes de la armada» que interpretan James Ellison, Marsha Hunt y Harry Carey.

Se completa la función con un curioso documental titulado: «Tierra Santa» totalmente explicado en español, una comedia titulada: «La primera cinta» y el Noticiero Metrotone Hearst. (Estreno). Todo este programa se repite completo a las 5:00 y a las 8:15 de la noche.

Precios: 30 centavos mayores todas horas. Niños 15 centavos.

Mañana y el domingo: Este mismo programa.

PRADO: «LA PRIMERA DAMA»

Para hoy tiene «Prado» el elegante teatro de Prado y Trocadero, matinée doble a la 1:30 y 5:00, con el mejor programa. Primeramente el espectacular drama. Avasallador en su emocionalismo intenso: «El submarino trágico» por el gran actor George Brent y Pat O-Brien y una de las más grandes creaciones de la rutilante estrella Kay Francis: «La primera dama».

La reina de la pantalla en una película que nos da a conocer la influencia que ejerce la mujer en la política de nuestra nación.

Completando el programa una revista y un gracioso cartón. Por la noche se repite el mismo programa comenzando a las 8:15. Los precios para hoy serán los siguientes: 30 centavos antes de las 5:30 y 15 centavos después.

Mañana, otras dos grandiosas pinturas: «Esposa, doctor y enfermera» por Warner Baxter y Loretta Young y la bella rapsodia «Capricho Gaitano» por Gene Raymond.

VEASE MAS GACETILLAS EN LA PAGINA OCHO

AVANCE OBSEQUIARA EL PROXIMO SABADO A SUS LECTORES CON UNA BELLA FOTOGRAFIA EN COLORES DE CARY GRANT

M.E.C.D. 2016

CRONICA HABANERA

DE DIAS

Está de días hoy y nos complacemos en saludarla, la encantadora y muy graciosa señorita Ada del Pozo y Jiménez, hija adorada del Senador de la República señor Justo Luis del Pozo, y su gentil esposa Emelina Jiménez.

Con tal motivo se verá muy congratulada.

Felicidades.

DEL CASINO DE LA PLAYA.—Estamos en vísperas de un acontecimiento, al que tenemos que referirnos dada su importancia para nuestro mundo social.

No es otro que la inauguración del Casino de la Playa, el aristocrático y elegante centro de recreo, que está señalado para la noche de mañana sábado, con una fiesta esplendorosa, de la que guardarán gratos recuerdos cuantos asistan a ella.

El Casino de la Playa, ha sido en la temporada anterior y lo será en esta nueva etapa, el punto de reunión de nuestras familias así como de las personalidades del turismo que nos visitan, pues allí reina un exquisito ambiente de elegancia y refinamiento inigualables.

Aquel bello centro de recreo ha sido embellecido totalmente, lo que causará una agradable sorpresa.

Se servirá un «dinner de luxe» al precio de tres pesos el cubierto y las mesas pueden reservarse a Raúl, el atento Maitre por el Telf. FO-7165.

A propósito diremos, que entre las numerosas reservaciones que hay hasta la fecha, figura una, en la cual tomarán asiento, como invitado de honor, el célebre actor de la pantalla Errol Flynn que estará de paso por la Habana acompañado de su esposa, la encantadora Lily Damita.

Y esta noticia la ofrecemos en la seguridad de que ha de despertar verdadero entusiasmo entre nuestras familias, que tantas simpatías sienten por el maravilloso intérprete de inolvidables super-producciones.

En la ejecución del programa bailable alternarán dos conjuntos magníficos: la orquesta «Casino de la Playa», que dirigen Guillermo Portela y Miguelito Valdés, y el «Conjunto del Ritmo», que dirige Armando Valdespí.

Un «show» magnífico, incomparable, hará su debut en esta fiesta que tantos alicientes brinda.

Figuran en el mismo el trío Harris, Claire and Shannon, procedentes del «Cristal Room», del Ritz Carlton Hotel de New York, donde acaban de actuar con verdadero éxito.

También hará su presentación la escultural bailarina acrobática Foli Miller, que procede del Royal Palm de Miami y que será aplaudidísima.

Estos artistas llegaron ayer tarde a nuestra capital, habiéndoseles tributado un gran recibimiento.

Además de las mencionadas estrellas tomarán parte en el «show» la bailarina española Angelita Campos, que une a su fina belleza, una exquisita presentación y un arte incomparable.

Y completando el cuadro de artistas, se presentará una pareja de rumba.

La Crónica Social en pleno se congregará esa noche en el Casino de la Playa, para ofrecer una reseña detallada de esta fiesta magnífica que inicia un capítulo de grandes acontecimientos.

EN EL TEATRO NACIONAL.—Muy concurrido ha de verse hoy el gran Teatro Nacional, con motivo del magnífico programa que allí se viene exhibiendo y en el que figura la interesantísima producción «Mamá Colibrí», basada en la célebre novela de Henry Bataille.

Se completa el programa con la graciosa cinta «Vámonos con Pancho Villa», por «Chaflán» y Domingo Soler.

Mañana sábado, se estrena «La zandunga», dirigida por Fernando Fuentes e interpretada por Lupe Vélez, Arturo de Córdova, María Luisa Zea y Pardave.

SIMPATICO HOMENAJE. — Mañana sábado, a las cinco y media de la tarde, tendrá efecto en los salones de la Federación de Doctores en Ciencias y en Filosofía y Letras, un homenaje en honor de los Socios Protectores de dicha institución.

Dirá unas palabras de bienvenida el doctor Salvador Massip, contestándole la doctora Piedad Maza de Fernández Veiga, haciéndose entrega después de los diplomas e insignias.

Resultará muy lucido.

NACIMIENTO. — El hogar de los jóvenes esposos Reinaldo López y Estrella Alonso, se ha visto alegrado con el nacimiento de una hermosa niña, nacida el miércoles último.

Enhorabuena.

DE DIAS.—Celebra hoy su santo, la encantadora señorita Soledad Paña y Aneiro, hija del estimado compañero Rogelio Paña y su esposa Vicenta Aneiro.

Aunque no recibirá, se verá muy congratulada.

OPERADA.—Días pasados fué sometida a una delicada operación la gentil señora Alicia Cobb Smith, en el Instituto Clínico de la Habana.

Fué practicada por el eminente cirujano doctor Gonzalo E. Aróstegui, una de las glorias de nuestra cirugía, siendo el estado de la enferma muy satisfactorio.

SABADO DE GLORIA.—Mañana, Sábado de Gloria, celebran su santo numerosas damas de la sociedad habanera.

Para todas habrá flores preciosas en «El Clavel», el gran jardín de los hermanos Armand, que constituyen siempre el mejor, más fino y más bello regalo.

Calas y «easter lillies».

Hortensias, las incomparables hortensias que son una especialidad de los Armand.

Dalias y gladiolos, «snap dragon», copos de nieve, pensamientos, rosas, alelíes...todo, en fin, cuanto se produce en esta época en sus campos, tan amplios y tan bien cuidados.

Las flores de «El Clavel», aparte de su belleza, llevan siempre un sello inconfundible de distinción en su presentación exquisita.

EN EL TEATRO MARTI.—A las 9 de la noche debuta mañana en el teatro Martí la gran compañía de Revistas, Zarzuelas y Operetas del Maestro Lecuona, de la que forma parte la exquisita cantante Lydia de Rivera.

Lydia de Rivera que tiene a su cargo la dirección artística de la compañía interpretará el role central de «Lola Cruz», la bella opereta de Lecuona y sus trajes todos son diseños propios.

El domingo por la noche «La Duquesa del Bal Tabarín» cantada por Lydia de Rivera que lucirá lujosas creaciones de las Hermanas Salas y bellos sombreros de «Eva».

Existe verdadera animación entre nuestra sociedad por esta temporada de Lecuona, que reviste todos los caracteres de los grandes acontecimientos.

COMPARE

EL NUEVO REFRIGERADOR ELECTRICO NINGUN OTRO PRESENTA TODAS ESTAS VENTAJAS:

ECONOMIZADOR AUTOMATICO
RELOJ ELECTRICO INCRUSTADO
DESCONGELADOR ELECTRICO
DOCE PUNTOS DE REGULADOR DE FRIO
TERMOMETRO DE FRIO INTERIOR, CON LECTURA DESDE FUERA
EXTREMADAMENTE SILENCIOSO
GABINETE HECHO TODO DE ACERO
PUERTAS CON ESTANTES Y RECIPIENTES
ACABADO EN ESMALTE AL HORNO

SPARTON

HAY UN MODELO PARA CADA NECESIDAD

VISITE LA EXPOSICION

DISTRIBUIDORES: SOMOZA, GALLARDO Y CIA.
NEPTUNO 251, TELF U-1244

EMULSIÓN MARCA 'KEPLER' DE FABRICA

DE ACEITE DE HIGADO DE BACALAO CON EXTRACTO DE MALTA

Contribuye para formar músculos fuertes, huesos sólidos y dentadura sana

Frascos de dos tamaños en todas las Farmacias y Droguerías

BURROUGHS WELLCOME Y CIA.
LONDRES

Sr. P. 2208 COPYRIGHT

EN LOS QUINCE

La encantadora señorita Aidita Plantada y García, cuyo retrato publicamos gustosos, cumple en la fecha de hoy la suspirada edad de los quince años.

Aunque no recibirá, en atención a la solemnidad del día, se verá muy felicitada.

DE LA FIESTA DE CARIDAD.—Aumentan las recaudaciones de la «Fiesta de Caridad» que anualmente ofrece la Corporación Nacional de Asistencia Pública para beneficio de las instituciones que patrocina.

No sólo por el concepto de actos festivos, sino también por la contribución espontánea y generosa de todas nuestras clases sociales.

Entre los últimos donativos recibidos por el Comité Central que preside una dama todo bondad y simpatía, la señora Mercedes Carballal de Remos, figuran los dos empleados de la tienda «La Opera» con cuatro pesos, los de la Casa Cronos, con un peso, los del Consejo Corporativo de Educación, Sanidad y Beneficencia, en dos pesos cuarenta centavos, y Oscar A. del Junco, con dos pesos.

La señora María Luisa Govín viuda de Tarafa que remitió un cheque de cincuenta pesos, el doctor Felix Pagés, otro de cinco pesos y F. W. Woolworth Co, uno por cien pesos.

Y el conocido ingeniero José Pérez Benitoa, residente en Miami, que en su nombre y en el de su distinguida esposa envió cincuenta pesos para contribuir a esa obra caritativa en favor de los niños, de los ancianos y de los enfermos.

La recaudación de este año de la «Fiesta de Caridad» en la ciudad de la Habana será tan importante como la del anterior, pues además de lo ingresado ya se agregarán en la semana próxima las utilidades de la Función Infantil Teatral y las Carreras de Caballos, dos de los más grandes acontecimientos que reportan a esa cruzada de caridad, más de ocho mil pesos, según anticipan sus distinguidas organizadoras.

Y faltan aún por celebrar la gran Comida-bailable del Casino de la Playa y la rifa del Billete de cien pesos.

CONSTRUIDOS NUEVOS EQUIPOS CON DESTINO A LOS "PICKERS" DE LA STRIA. DE O. PUBLICAS

Las fuerzas vivas de Banes se interesan porque sigan las obras de la carretera a Samá. Una inspección a la planta del Alcantarillado. Próximo homenaje a Figueroa

Todas las clases representativas de las fuerzas vivas de Banes, se han dirigido al Secretario de Obras Públicas, alarmadas por haberse agotado el crédito para las obras de la carretera de Banes a Samá, ante el temor de que no se treminen las mismas como esperaban.

El Secretario señoor Ruiz Williams, ha comenzado inmediatamente las gestiones conducentes, para obtener el crédito necesario para continuar los trabajos hasta dejarlos terminados como ansían todos los elementos de aquella región.

La carretera de Cárdenas a Martí por Máximo Gómez

El Secretari de Obras Públicas, ha pedido que en un plazo de quince días, le sea elevado el proyecto de la carretera de Cárdenas a Martí por Máximo Gómez, para dar comienzo inmediatamente a las obras de esta ruta, para la cual hay apropiados ciento cincuenta mil pesos, de cuya cantidad, cincuenta mil pesos fueron donados al Estadopor los particulares de esa ona, y cien mil por el Estado.

Se pide un estudio con urgencia a la Jefatura del Distrito de Oriente

Por el señor Williams, se ha pedido al Jefe del Distrito de Oriente ingeniero Monteagudo, que proceda rápidamente a confeccionar el estudio de la carretera de Bayamo a Cauto Embarcadero, por ser de slmo interés esta comunicación a la legendaria ciudad bayamesa.

Próximo homenaje al señor Armando Figueroa

Con motivo de haber sido nombrado en propiedad Jefe de Limpieza de Calles, el señor Armando Figueroa, que venía desempeñando ese cargo interinamente, los obreros, empleados, altos funcionarios y simpatizadores han proyecta ofrecerle un almuerzo Homenaje en próxima fecha, a cuyo acto asistirá el señor Secretario y distinguidos funcionarios del Departamento.

Nuevo equipos construídos en los Talleres de O. Públicas

cas, se han construído cien carreti

En los talleres de Obras Públicas, se han construído cien carretillas destinadas a renovar las que están deterioradas, y ampliar los trabajos de los «pickers» de Obras Públicas, intensificando la limpieza de la ciudad, de acuerdo con los deseos del ingeniero Jefe de la Ciudad, y del ingeniero Saladrigas, del Negociado de Calles y Parques, a fin de que los servicios sean todo lo eficientes en el mantenimiento de la limpieza de esta capital.

El Servicio de riego ampliados estos días

El Jefe de la Ciudad, ha ordenado que estos días, en que afluye numeroso público a los servicios religiosos de Semana Santa en nuestras Iglesias se rieguen en debida forma las calles frente a los templos para evitar las molestias del polvo y la mayor limpieza en esos lugares.

También se ordenó la limpieza de las calles alrededor de la Cuarta Estación de Policía, frente a la cual realizó algunas obras recientemente la Compañía Cubana de Electricidad.

Inspección a la Planta del Alcantarillado

Ha girado una detenida inspección el Secretario de Obras Públicas a la Planta del Alcantarillado, acompañado del Jefe de la Ciudad, apreciando las necesidades de algunas reparaciones, ya que dicha planta está sometida a una intensa labor y no ha sido nunca objeto de verdadera reparación y recambio de maquinaria, la que tiene ya importantes sectores gastados y por ese motivo deficientes. El Secretario comisionó al señor Gastón, para que de la manera más expeditiva, adquiriera una pequeña caldera, varios tubos de generación, una bomba etc., y ordenara la ejecución de otras obras menores.

Un cambio de impresiones sobre los Mercados Libres

Se ha celebrado un cambio de impresiones, entre funcionarios del Departamento de Obras Públicas y el Jefe de la Sección de Mercados de la Secretaría de Agricultura, para llegar a un acuerdo, que sin lesionar los mercados libres, defienda los Parques de los desperfectos que los mismos les producen.

PRODUCTOS DE UNA FIESTA.—Ofrecemos a continuación la liquidación de la gran comida bailable celebrada en el Gran Casino Nacional, en la noche del día 30 de enero, a beneficio de la Asociación de Damas de la Caridad, la benemérita institución, y que constituyó tan gran éxito.

Ingresos:		
336 tickets de entrada con comida a $5.00		$1.680.00
54 entradas sin comida a dos pesos		$ 108.00
Donativo del C. Nacional		$ 100.00
Otros donativos		$ 130.66
Venta de papeletas para la rifa del billete de $100		$ 980.50
Total		$2.999.16
Egresos:		
Pagado al Casino por la comida	$334.50	
Otros gastos	$ 98.00	$ 432.50
Líquido		$2.566.66

(Continúa en la página NUEVE)

Busto desarrollado y reconstituído con las saludables y reconstituyentes

PILDORAS ORIENTALES

Solicite gratis hoy el folleto descriptivo, se le enviamos bajo sobre sin membrete. Diríjase a P. ORIENTALES, Apartado 1244, Habana

Sábado de GLORIA

Día de júbilo para toda la cristiandad y muy especialmente para las

GLORIAS

a quienes enviamos nuestra más sincera felicitación y les recordamos que deben festejar tan jubiloso día con los insuperables

Helados "HATUEY"

Obséquiese usted mismo o regale a sus amistades un

Cake Helado "HATUEY"

y no olvidará nunca ese placer.

Rogamos su pedido con la mayor antelación para prestar el mejor servicio.

Cía. Lechera de Cuba, S. A.

Teléfonos: X-2456, X-2457, X-2458, X-2459

Concha No. 1 *Habana*

BORDADOS
PLISADOS — LABORES
HNAS. CAMPS
LINEA y 12 — F-5402
VEDADO.

DETENIDO EL JOVEN QUE HIRIO DE UN BALAZO A OTRO POR UNA DISPUTA

El joven de 16 años, Noel Salazar Callicó, avecindado en Concordia 157, fué arrestado ayer por el vigilante 2362, J. Castañón, de la Policía Nacional, como autor de las heridas a Eugenio Cadaval Tucson, de 22 años, residente en Lucena 11, el cual fué agredido a tiros en la noche anterior en Neptuno, entre Gervasio y Belascoaín.

Noel expuso ante el juez de guardia, al que fué presentado, que aunque es cierto que él sostuvo una discusión con Cadaval, no lo agredió en forma alguna en ningún momento. Dada su minoría de edad fué entregado a sus padres.

Aparece de lo actuado que el repetido Cadaval sostuvo una discusión con Noel y un hermano de éste en el interior del billar sito en el lugar antes indicado, resultando herido al salir del establecimiento, por proyectil de arma de fuego, acusándose a Noel de ser el que le disparó con un revólver de pequeño calibre que llevaba en uno de sus bolsillos.

LESIONADA

En el Segundo Centro de Socorro fué asistida de lesiones graves María Rodríguez Guzmán, de 49 años y de Príncipe 36, que sufrió en su domicilio, al resbalar en el baño por haber pisado un pedazo de jabón.

VICIOSOS AL MARIEL

El vigilante 2413, arrestó en el interior de una habitación de la casa San Pedro número 22, a los inquilinos Eduardo López Cañalez, de 31 años; Julio Domínguez González, de 38 años, y a María García González, de 38 años de edad, por haberlos sorprendido cuando se inyectaban drogas narcóticas. La policía ocupó un papelillo de cocaína y tres goteros.

Fueron enviados al Mariel, para su curación.

Falleció un lesionado

En la sala «Gálvez», del hospital «Calixto García», dejó de existir ayer un individuo que se nombraba José Bonan Uriarte, de 27 años de edad y vecino que era de Sagua la Grande, a consecuencia de las graves lesiones que sufrió hace días, en la Habana.

El cadáver fué remitido al Necrocomio, para practicarle la autopsia correspondiente.

HURTO

En la Séptima Estación denunció Juan Millo García, de Vélez Cabrera 21, en Pinar del Río, que mientras dormía en el interior del garage situado en Monte y Pila, le hurtaron los zapatos que tenía puestos, valorados en 3 pesos.

TOMATE
RAFEL
TRIPLE-CONCENTRADO

POR UN TRANVIA

El vigilante 1660, E. González, de la Sección de Tránsito, condujo al primer centro de socorro a Ramón Alonso Díaz, de 41 años y vecino de Jaguey Grande, donde fué asistido de lesiones menos graves que sufrió en la esquina de Prado y Neptuno, al ser alcanzado por el tranvía 689, que maonejaba el motorista 2330.

SORPRENDIDO UN INDIVIDUO CUANDO SE LLEVABA UN PANTALON

Luis Caballos Muñoz, de 19 años de edad, sin domicilio conocido, fué cetenido en el interior de la fonda situada en Reina número 10, en los instantes en que sustraía un pantalón de la propiedad del dependiente José Puldon Miranda.

Para cometer el hecho Ceballos tuvo necesidad de cortar los balaustres de una ventana de la habatición, y cuando se ponía el pantalón de que se había apoderado, lo sorprendió el perjudicado.

Ceballos dijo que había cometido el delito debido a que se encuentra sin trabajo. Ingresó en el vivac.

HURTO

En la Tercera Estación denunció Lorenzo Santos Rodríguez, de 26 años y vecino de O-Reilly 116, que Alicia Pérez García, de 24 años y vecina de Aguila 116, en u descuido le sustrajo del bolsillo una cartera de piel conteniendo tres pesos.

Venta de Cierre de la CASA VERSALLES

CERRAMOS el 10 de MAYO

Sea de los primeros en aprovechar esta excepcional oportunidad. No espere a que se le adelanten otros. VISITENOS Y COMPRE LO MAS NUEVO, SELECTO Y UTIL, A PRECIOS INFIMOS:

CUBIERTOS de las mejores marcas (25 modelos); LAMPARAS, VAJILLAS, CRISTALERIA BACCARAT, JUEGOS DE TOCADOR E INFINIDAD DE ARTICULOS FINOS PARA REGALOS

QUEDAN SOLAMENTE 26 DIAS

PARA TERMINAR ESTA MAGNA VENTA

¡Esperamos Su Visita!

TODO MARCADO A PRECIO DE LIQUIDACION

VISITANDONOS EN HORAS TEMPRANAS PODREMOS ATENDERLO MEJOR

CASA VERSALLES

NEPTUNO 24. — TEL. M-9374

Frente al Teatro "Encanto"

C - - - - - - - - r

QUE SERA?

Le encantará a la señora:::
Economía para el esposo...
Salud plena para el niño...

LA SOLUCION EL DOMINGO PROXIMO

CALZONCILLOS
VITI
tipo Sport para el verano.

F.C.D. 2016

GACETILLAS

AUDITORIUM: «MARIE WALESKA»

Continúan hoy en este elegante teatro del Circuito Carrerá, las triunfales exhibiciones de la extraordinaria super-producción «Marie Walewska», el romance único que casi cambia el destino de la Europa de su época, que interpretan como solamente ellos pudieran hacerlo, Greta Garbo y Charles Boyer, con la cooperación de un selecto reparto, tal como Alan Marshall, Dame May Whitty, Henry Stephenson y Reginald Owen. «Marie Walewska» pasa por la pantalla en las tandas elegantes de 5:15 y 9:45. Y se completa el programa, presentando en los turnos de 4:00 y 8:30: «Cinco días de Vida» por Preston Foster y Carol Hughes.

Precios: Luneta tarde 30 centavos. Noche 40 centavos. Niños 20 centavos. Tertulia 10 centavos.

Mañana y el domingo desde la 1 y 30: «Marie Walewska» y «El paraíso del amor» de Warren Hull, Movita y Kenneth Harlan. El martes: «Mamá Colibrí», versión sonora de la célebre novela de Henry Bataille. El jueves: Ann Sothern, Mary Boland, Jack Haley y otros en la super-comedia 20th Century Fox «Valiente familia».

En los anales de la cinematografía jamás se ha logrado un éxito que iguale la realización cinemática de «Blanca Nieves y los Siete Enanitos» el gran film en colores de Walt Disney que se estrena el próximo día 7, con la luneta numerada al precio de Un peso. Llame al teléfono F-6900 y adquiera la suya.

VERDUN: «NOCHES DE GLORIA»

Un programa grandioso es el que anuncia hoy el favorito cine «Verdún», el único al aire libre, sito en Consulado, 120, con el teléfono A-9206.

En función continua comenzando a las 2 de la tarde, se pasa por la pantalla, revista, el cartón «La trota mundo», la comedia «Colegiales», estreno de la bella, simpática super-producción: «Los dos maridos» con Edward Everett Horton y estreno de la grandiosa, regia, maravillosa super-joya en español: «Noches de gloria» creación formidable de Esperanza Iris y Manolo Noriega.

Precios: mayores 15 centavos hasta las 6 y 30 y 20 centavos después. Los niños y la tertulia 10 centavos a todas horas.

Mañana: «Noches de gloria» y otros.

ACTUALIDADES: «ROMANCE GAUCHO»

El confortable y elegante cine familiar «Actualidades», sito en Monserrate 8 y 10, con el teléfono M-5575, se verá hoy muy concurrido, pues ofrece un programa soberbio.

En matinée, tanda y noche se exhibirá revista, comedia, estreno de la soberbia, regia, grandiosa super-joya toda en español: «Romance Gaucho» creación de Camila Quiroga y Enrique Muiño y estreno de la preciosa, regia, extraordinaria joya musical: «Después de aquella noche» con la bella actriz B. Stanwyck.

Mañana: regio programa con: «La Luciérnaga» con Jeanette McDonald, «El enemigo jurado» con Joseph Calleía y episodio 11 de «La sombra del escorpión».

LIRA: «CLEOPATRA»

Hoy, Viernes Santo, el simpático y siempre concurrido cine de las familias «Lira», de Industria y San José, con el teléfono M-4474, ofrece a sus asiduos un programa especial, que mucho ha de gustar.

En función continua de 1 y 30 a 11 y 30 de la noche se exhibirá revista, comedia, estreno de la grandiosa, soberbia, histórica super-joya cinematográfica «Cleopatra», creación de Claudette Colbert y Henry Wilcoxon y estreno de la magnífica, regia, bella producción: «Entre el pecado y la gloria» con Mae West y Víctor McLaglen.

Precios: mayores 10 centavos hasta las 6 y 30 y 15 centavos después. Los niños 5 centavos a todas horas.

Mañana: «Matrimonio y señorío» con Joan Crawford y Franchot Tone y «Una aventura en la noche» con Clark Gable.

FLORENCIA: EXTRAORDINARIA MATINEE A LA 1

Hoy, desde la 1 en punto, presenta la empresa de este flamante teatro una extraordinaria matinée, con Noticiario, cartón «Lobo solapado», comedia «Concurso de feas», Loretta Young y Tyrone Power en la lindísima super-comedia «Segunda luna de miel». Completa el programa la maravillosa super-joya musical «Idilio incógnito», con Sonja Henie y Tyrone Power. Los precios: 15 centavos de 1 a 5 y media y 20 centavos después. Niños a todas horas 10 centavos y tertulia familiar 10 centavos.

Mañana y el domingo, Esperanza Iris en la esplendorosa super-joya en español «Noches de gloria», y Richard Barthelmes en «Espía de Napoleón». El lunes, homenaje a Peter Lorre, con «Gracias, Mr. Moto» y «El misterioso Mr. Moto». El martes, Grace Moore en «La vuelta del ruiseñor». El miércoles, Richard Tauber en «Pagliacci».

MAJESTIC: «PASION DE JESUS» Y «LA CUNA VACIA»

Programa regio es el que presenta hoy el cómodo y elegante teatro «Majestic» de Consulado 116, teléfono M-4477 comenzando a la 1 en punto por lo extenso del mismo, y por el orden siguiente: Cinema Roma toda en colores, «Nacimiento, vida, pasión y muerte de Nuestro Señor Jesucristo». No deje de ver esta magna producción toda en colores y al mismo tiempo la única película religiosa autorizada por el Vaticano, y como complemento Lolita González, René Cardona, Adela Jaloma, Eduardo Vivas, y José Rachini en la soberbia producción que lleva por título «La cuna vacía». Esta magnífica producción tiene un argumento de grandes emociones. No pierda la oportunidad de verla. Este programa se repite en tanda de 5 y por la noche a las 8 y 15.

Precio: Luneta o preferencia antes de las 6 y 30, 15 centavos. Después 20 centavos. Niños y tertulia 10 centavos a todas horas.

Mañana: George Brent y Anita Louise en «Querer es poder», y Claudete Colbert en «Tovarich».

CUATRO CAMINOS: «NOCHES DE GLORIA»

Un selecto, moral y escogido programa ha seleccionado para hoy la empresa del super-coliseum de Belascoaín 637, teléfono M-3676. La función comenzará desde la una de la tarde hasta las once y media al precio de: 15 centavos por la tarde y 20 centavos por la noche. Niños y la tertulia familiar con regias butacas 10 centavos a todas horas.

En primer turno figura la super-producción «Una aventura en la China» por Jack Holt el artista predilecto de los fanáticos de aventuras.

En el turno preferente se exhibe la super-joya que señala un nuevo horizonte a las películas de habla española que lleva por título «Noches de gloria» de la que es intérprete principal la gloriosa Esperanza Iris, conocida universalmente como la embajadora del arte mexicano.

Esperanza Iris es secundada por Alfredo del Diestro, Magda Haller, Manolo Noriega y otros bien conocidos.

Mañana: «Matrimonio y señorío» y «El diablo al volante». Mañana, a las 12 de la noche: «Mamá Colibrí o Degradación».

INFANTA: DOBLE ESTRENO EN CUBA

Un exquisito y super-fenómeno programa señala para hoy la cartelera del modernísimo y ventilado teatro «Infanta», del circuito Edelberto de Carrerá, sito en la calzada de su nombre y Neptuno con el teléfono U-3700, a base de un regio doble estreno en Cuba, teniendo como producción principal la magnífica joya cinematográfica: «El precio de la gloria», con Katharine Hepburn, Ginger Rogers, Gail Patrick y Adolphe Menjou, basada en la sensacional obra teatral (Entre Bastidores) que se ha convertido en un grandioso éxito cinematográfico, la película que trae a la pantalla el ambiente puramente teatral con sus lujos.... alegrías..., nuevas modas.... drama.... comedia.... música.... tres grandes estrellas cinematográficas en un melodrama que llega hasta el fondo del alma..... le sigue en turno el estreno de la cinta que se titula «El Gran Desquite», con Marian Mars, Van Heflin, Alan Bruce y Richard Lane, magnífico y fascinante drama del gridiron, donde vemos en acción los grandes teams de los colegios americanos, completa el programa la Revista Paramount, y una comedia.

Mañana: «El ruiseñor del cabaret» y «Los cadetes de la armada».

OLIMPIC: DESDE LA 1: «GENOVEVA DE BRABANTE»

Hoy desde la 1, presenta la empresa de este favorito teatro una magnífica matinée, con Noticiario, Internacional presenta el famoso romance «Genoveva de Brabante» (la que fué madre, mártir y santa) ¡5,000 extras en escenas espectaculares! «Genoveva de Brabante» es la novela que ha hecho llorar a todas las mujeres... Un poema de amor y sacrificio. Otra gran atracción del programa de hoy, es la maravillosa film «Monjas en clausura», la sensacional película tomada con autorización Papal, que descubre los secretos de una de las organizaciones religiosas más exclusivas del mundo. Los precios, 20 centavos por la tarde y 30 centavos por la noche. Niños, tarde y noche 15 centavos y tertulia familiar, 10 centavos por la tarde y 15 centavos por la noche. Niños en tertulia 10 centavos.

Mañana y el domingo, la ultrachistosísima y alegre comedia «Valiente familia». ¡La glorificación del disparate....! con Ann Sothern, Jack Haey y Edward Everett Horton, y el intenso drama de misterios «La muñeca negra», con Nan Grey y Donald Woods.

VIVES: «EL ENCANTO DE LA BOHEMIA»

Grandioso éxito obtuvo ayer el coquetón cine «Vives», del Vedado, teléfono F-3128, del circuito Edelberto de Carrerá, con el estreno de la regia joya «El encanto de la bohemia», basada en la universalmente aplaudida ópera del maestro Puccini, por Martha Eggerth y Jean Keapura, y que hoy se repite en turnos elegantes de 5 y 15 y 9 y 30, junto con una revista Metro, reservándose para las 4 y 8 y 30, «La Bailarina Roja», tristísimo episodio de la vida de Mata-Hari, por Vera Kerone. Mañana, «Mamá Colibrí», por Huguete Deflós, de la novela de Bataille, «Una aventura en París», por Jules Barry, y la variedad, «Cuidado, señorita», por Tito Guizar. El lunes, programa de la risa con «Rey sin corona», por Joe E. Brown, y «Chiflados del aire», por Wheeler y Woolsey.

GRIS: «EL RUISEÑOR DEL CABARET»

Un programa soberbio es el que brinda hoy el favorito y elegante cine «Gris», de Baños y 17, en el Vedado, con el teléfono F-4292, de la Empresa Heydrich-Fernández Ledón.

En sus turnos de 4 de la tarde y 8 y 15 se exhibe la preciosa y regia producción titulada «Música para mi dama» gran creación de la bella actriz Jean Fontaina y el tenor Nino Martini.

Y en tandas preferentes de 5 y 30 y 9 y 45 el cartón Cupido musical «El ruiseñor del cabaret» creación de Lily Pons, Jack Oakie y Edward Everett Horton.

Precios: mayores 20 centavos en la tanda y 30 centavos por la noche. Los niños 15 centavos y la tertulia 10 a todas horas.

Mañana: «Rey sin corona» con Joe E. Brown y «El diablo suelto» con Gene Raymond.

¡EXITO SIN PRECEDENTE!

TARDE 20 cts. TERTULIA 10 cts. NOCHE 30 cts.

ES EL QUE ESTA TENIENDO EN SU ESTRENO EN CUBA EN EL TEATRO

"PAYRET"

LA MAGNIFICA PELICULA HABLADA EN ESPAÑOL,

EL GRAN CAPITAN

QUE INTERPRETA EL RECIO HISTRION

LUIS TRENKER

EL GRAN CAPITAN

SE EXHIBE HOY EN TODAS LAS TANDAS, ACOMPAÑADA DE

CAMINO de MANDALAY

Por DONALD COOK.

MODERNO: «NOCHES DE GLORIA»

Hoy, Viernes Santo, grandiosa matinée a la una, con «Noches de gloria», de Esperanza Iris, Alberto Martí, «Allá en el lejano oeste», de Stan Laurel, Oliver Hardy, «Mueren los solteros», cinta cómica, «Los chicos de parranda», cinta cómica, «Sinfonías tontas», cartón-comedia, y un «Metrotone». Hasta las 6 y 30, 15 centavos, después 20 centavos, niños 10 centavos.

Mañana, «Tovarich», de Claudette Colbert, Charles Boyer, «El despertar del payaso», de Joe E. Brown, (Bocaza), Ann Dvorack.

El domingo, en todos los turnos, «Tovarich», «El submarino trágico», «La patrulla del radio», «Despierta Shakespeare», «Sin plumas y cacareando», «Noticiario Fox». Hasta las 6 y 30 15 centavos; después 20 centavos, niños, 10 centavos.

NORMA: «VIDA, PASION Y MUERTE DE JESUS»

Un programa especial, conmemorando el viernes santo es el que ofrece hoy el predilecto y elegante cine de las familias «Norma», de Concha y Luyanó.

En su tanda elegante a las 5 y nocturna a las 8 y 30 se exhibirá revista, comedia, estreno de la grandiosa, regia joya en español «Sagrario» creación de Adriana Lamar y Ramón Pereda y estreno de la interesante película con todos los detalles de la vida del señor y con música sacra «Vida, pasión y muerte de Nuestro Señor Jesucristo».

Precios: mayores 10 centavos y niños y tertulia 5 en la tanda y mayores 15 centavos, niños 5 y tertulia 10 por la noche.

Mañana: «Escipión el africano», «Una dama errante», episodio de «Robinson Crusoe» y cartón.

WILSON: «EL SUBMARINO TRAGICO»

«Wilson», en San Rafael y Belascoaín U-5863, 10 centavos de 1 y media a 6 y media, y 15 centavos después, niños 10 centavos a todas horas.

La mejor proyección, y el más perfecto sonido de la Habana, con el nuevo equipo Phillips, con pantalla de plata.

Hoy, tarde y noche, la revista semanal (La Voz del Mundo), la variedad explicada en español, «Los reyes del Hipódromo» y el cartón «La alarma de incendio» y las super-atracciones, «Vida, pasión y muerte de Nuestro Señor Jesucristo» producción Sacro, Bíblica, Religiosa, toda explicada en español, y musicalizada, y «El submarino trágico» sensacional y emocionante film Warner, gran espectáculo, interpretado, por Pat O-Brien, Wayne Morris, y George Brent.

A las 5 p. m. «Vida, pasión y muerte de Cristo» explicada en español, y musicalizada, y «El submarino trágico» interpretada por Pat O-Brien, Wayne Morris, y George Brent.

Mañana: el mejor programa de la ciudad, con los estrenos, «Noches de gloria» una joya extraordinaria del cine español, interpretada por Esperanza Iris, Magda Haller, Manolo Noriega, y Alfredo del Diestro, y «El diablo al volante» sensacional y emocionante prolucción Columbia, interpretada por Richard Dix, y Jean Perry.

MAXIM: «GOLGOTA»

Un programa regio es el que anuncia, hoy viernes santo el elegante y siempre concurrido cine de las familias «Maxim», de Bruzón y Ayestarán, con el teléfono U-7049.

En tanda y noche se pasa por la pantalla revista, comedia, estreno de la interesante producción con todos los detalles de la vida, pasión y muerte de Jesús titulada «Gólgota» y estreno de la grandiosa, regia super-joya en español «Irma la mala» con Adriana Lamar, Ramón Pereda y Carlos Villarías.

Mañana: sábado de gloria un programa soberbio con «La fuga por el espacio» con Glenda Farrell, «Sol de Primavera» joya en español con Hermínia Franco y Floren Delbene y episodio 3 de la serie «Los guardianes de la pradera».

INGLATERRA: «EL SUBMARINO TRAGICO»

«Inglaterra», en San Rafael y Consulado, M-5527, 10 centavos de 1 y media a 6 y media, y 15 centavos después, niños 10 centavos a todas horas.

El más perfecto sonido de la Habana, con la mejor proyección con el nuevo equipo Phillips, con pantalla de cristal.

Hoy, tarde y noche, la revista semanal (La Voz del Mundo), y el cartón «La alarma de incendio» y las super-atracciones, «El submarino trágico» una formidable producción Warner, con gran espectáculo, interpretada por Pat O-Brien, Wayne Morris, y George Brent, y «El viejo borrachín» una colosal atracción especial Metro, interpretada por Wallace Beery, Una Merkel, y Betty Furness.

A las 5 p. m. «El submarino trágico» por Pat O-Brien, Wayne Morris, y George Brent, y «El viejo borrachín» por Wallace Beery, Una Merkel, y Betty Furness.

Mañana: el mejor programa de la ciudad, con los estrenos «Noches de gloria» una joya extraordinaria del cine en español, interpretada por Esperanza Iris, Magda Haller, Manolo Noriega, y Alfredo del Diestro, y «El diablo al volante» sensacional producción especial Columbia, interpretada por Richard Dix, y Joan Perry.

CUBA Y ROJO: «VIDA, PASION Y MUERTE DE JESUS»

Tres funciones anuncia hoy viernes santo el elegante y favorito cine de las familias Cuba, de Suárez y Corrales. A la 1, a las 5 y a las 8 y 15 se exhibirá revista, comedia, estreno de la preciosa joya musical «Arco iris sobre el río» con el pequeño tenor Bobby Breen y éxito de la interesante producción religiosa «Vida, pasión y muerte de Jesús». Precios: mayores 10 centavos y niños 5 en la matinée y luneta 10 centavos en tanda y noche. Mañana: «Carrousell de 1938» y «El goce de la venganza.»

«Salón Rojo», el elegante cine de las familias, sito en Monte y Antón Recio, ofrece otro programa grandioso hoy. En matinée a la 1 se exhibirá el emocionante drama «A marcha forzada» con Bill Boyd y la interesante film sacra «Vida, pasión y muerte de Nuestro Señor Jesucristo». En tanda a las 5 y nocturna a las 8 y 15 se exhibirá la preciosa, regia joya «Esclavos del honor» con Bárbara Stanwyck y Joel Mac Crea y la «Vida, pasión y muerte de Nuestro Señor Jesucristo. Precios popularísimos rigen hoy. Mañana: «La última noticia» y «Tifón».

UNIVERSAL: «LOCURAS MUSICALES»

Llena se verá la preciosa y confortable sala del popular cine «Universal», de Egido entre Muralla y Sol.

En función continua de 1 a 11 se exhibirá revista, comedia, estreno de la preciosa, regia, original super-comedia musical «Locuras musicales» con Bing Crosby y estreno de la interesante producción religiosa, toda en colores naturales «Vida, pasión y muerte de nuestro Señor Jesucristo.»

Precios: niños y tertulia 5 centavos y caballeros 10 hasta las 6 y 30 y mayores 10 centavos y niños y tertulia 5 centavos después.

Mañana: estreno en Cuba de «Bandidos de la pradera» con Charles Starret y «Despedida de soltero».

El CINEMA y sus ARTISTAS

James Cagney, precursor de la «revolución de Hollywood». ha dado fin al movimiento subversivo.—Seguirá siendo, dice, el «hombre fuerte».

Por ALICE SHUPPER

HOLLYWOOD, marzo de 1938.—A diez minutos de Hollywood, al pie de una colina con pretensiones de montaña, se encuentra el suburbio de Los Angeles llamado Burbank. En Burbank están los grandes talleres de los hermanos Warner. En los talleres de los hermanos Warner está Jimmy Cagney, precursor de un movimiento «revolucionario» que ha tenido a los empresarios preocupados durante buena parte del año pasado. Allí fuimos a visitarle.

Le encontramos en medio de una escena que interpretaba en compañía de Pat O-Obrien, correspondiente a una película que se titula, en inglés «Boy meets girl», intraducible pero sí explicable: una de las fórmulas consagradas por los argumentistas de Hollywood es hacer que un joven conozca a una joven; que luego éstos riñan, y que finalmente el entredicho termine con la reconciliación. Reducida esta fórmula a su mínima expresión, puede enunciarse así: El joven conoce a la moza, el joven pierde a la moza, el joven reconquista a la moza. Esto se presta para tejer toda clase de intrigas cinematográficas, hacer pasar a los protagonistas por toda clase de peligros y echarles finalmente uno en brazos del otro.

«Boy meets girl» (literalmente traducido: muchacho conoce muchacha) se estuvo representando en un teatro de New York con marcado éxito, y los hermanos Warner resolvieron llevar la comedia a la pantalla. Porque es una comedia, en que se satiriza con cierto ensañamiento a la Cinelandia norteamericana. Habían en Hollywood muchos actores que estaban ansiosos por que se les confiara el papel principal de esta película: la elección recayo en Cagney, no obstante su rebeldía.

Movimiento revolucionario

Fué a principios del año pasado que Jimmy Cagney dió impulso creador a un movimiento de rebeldía por parte de muchos artistas que hizo arrugar la frente a más de un empresario. Cagney resolvió dar por caducado su contrato con la empresa Warner, y varios otros actores y actrices siguieron su ejemplo, con gran regocijo de los abogados hollywoodenses, que veían suculentos pleitos en perspectiva.

Es voz corriente en Hollywood (aunque ningún documento permite confirmarlo) que las empresas se agruparon en propia defensa, formando una especie de Santa Alianza encaminada a no dar trabajo al rebelde mister Cagney, para que de tal modo comprendiera éste el alcance de los preceptos del derecho civil y comercial, en su aspecto cinematográfico. Si hemos de emplear una palabra fea, diremos que hubo (o mejor dicho los rumores circulantes dicen que hubo) un «boycott» contra Cagney por parte de los empresarios.

Pero de nada sirvió tal maniobra. El respetable público sigue siendo el árbitro supremo de los destinos del cine. Bastan tres bostezos del respetable para poner punto final a las actividades de una «estrella». Y basta que el respetable reclame y exija con energía la presencia de uno de sus favoritos para que hasta el más ceñudo de los empresarios desarrugue el entrecejo y baile al son que toca la taquilla.

No faltaron, pues, quienes, no estando confabulados, se sintieran con perfecto derecho a contratar los servicios de Cagney. Fué así que se formó una sociedad, titulada Grand National Films, con un capital perfectamente respetable, destinada principalmente a explotar el talento del popular Cagney. La Grand National se hizo cargo de los grandes talleres que tenía la Educational Pictures en Hollywood, y contrató, además de Cagney, a Douglas Mac Lean, uno de los directores más calificados, para que actuara de realizador.

Garantía 100.000 dólares

A Cagney le concedieron el derecho de elegir sus argumentos, de tener voz y votó en la dirección técnica y de dar su visto bueno al reparto, además de garantizársele un mínimo de 100.000 dólares a cuenta de las ganancias.

Hecho esto, se rodaron dos cintas que llegaron sin mayor esfuerzo al éxito rotundo. Una se tituló «Great Guy» (Un gran tipo) y otra «Sómething to sing about» (Algo de qué cantar). Para dar una idea del resultado, bastará mencionar que la primera de las nombradas logró cubrir todos los gastos de rodaje con lo recaudado en Nueva York solamente: todo lo demás resultó ganancia limpia. Naturalmente, tal estado de cosas no podía menos que producir cierto disgustillo entre los integrantes de la Santa Alianza.

El hecho fué que los hermanos Warner (o sus representantes legales) redoblaron sus esfuerzos por hacer comprender a Cagney que debía enmendarse y que sólo se llega al cielo por el camino de los justos. Este razonamiento teruinó, aparentemente, por convencer al actor recalcitrante y revolucionario. Terminados sus compromisos con la Grand National Pictures, a la cual le ligaba un contrato especial, la empresa Warner y Jimmy Cagney hicieron las paces extrajudicialmente.

De ahí que hayamos tenido que irle a ver a Burbank, feudo de los hermanos Warner.

—¿Qué le parece a usted la idea de volver a trabajar en esta empresa?

Cagney sonríe enigmáticamente y, diciendo «con su permiso», se encoge de hombros. Da a entender con ello que al freír será el reír, y que sólo después de verse en qué forma recibe el público a «Boy meets girl» habrá llegado el momento de elegir entre la sonrisa o el entrecejo fruncido.

—En cuanto a sus papeles de «hombre fuerte» de la pantalla—decimos—¿los seguirá interpretando usted? Nos referimos a esos personajes enérgicos que encarna usted por regla general, y que parecen gustar tanto al público.

—¿Por qué no? Si al público le agradan, no hay más que complacerlo.

No se crea por esto que Jimmy Cagney es, en la vida real, un personaje por el estilo de esos proveedores de puñetazos que encarna en la pantalla. Por el contrario, es un hombre sumamente amable, de modales gentiles y que ha tenido una gran satisfacción en poder interpretar en el cine, con la brillantez que lo hizo, un papel importante en «El sueño de una noche de verano», de Shakespeare.

De estatura más bien elevada y complexión robusta, Cagney viste con elegante sencillez y desdeña las maneras afectadas que adoptan a menudo algunos «astros» y «estrellas» cuya popularidad es a veces más merecedora del nombre de «cometa», por lo pronto que desaparece.

Tal es, pues, la historia de la «revolución de Hollywood» y de la vuelta al redil de su precursor.

(Derechos reservados al DIARIO DE LA MARINA por North American Newspaper Alliance).

BELGICA Y VIOLETA: «VIDA, PASION Y MUERTE DE JESUS»

«BELGICA». «Nacimiento, vida, pasión y muerte de Nuestro Señor Sesucristo.»

Escogidísimo programa para hoy Viernes Santo es el que ofrece la empresa de este cine familiar situado en Egido y Corrales en conmemoración al santísimo día de hoy, «Nacimiento, vida, pasión y muerte de Nuestro Señor Jesucristo» con coros del Ave María, la que será pasada en todos los turnos y completándose el programa con variedad en colores y la grandiosa producción por Josephine Hutchinson titulada: «Melodías del corazón». Mañana, Comedias, Revista, Cartones, «Rumbo al infierno» por Warner Baxter y Wallace Berry y «Melodías porteñas». Grandiosa producción argentina por Enrique S. Discépolo y Amada Ledesma.

«VIOLETA». «Nacimiento, vida, pasión y muerte de Nuestro Señor Jesucristo.»

Escogidísimo programa en conmemoración al santo día de hoy es el que ofrece la empresa de este concurrido cine de Monte y Rastro pasándose en todos los turnos la producción religiosa «Nacimiento, vida, pasión y muerte de Nuestro Señor Jesucristo» y completando el programa con la grandiosa producción en donde se ve la Semana Santa en Sevilla, «Soñadores de la gloria». Mañana: Comedias, Cartones, Revistas, «Bandolero galante» por J. J. M. Casado y «El bastardo» con María Luisa Zea y J. J. Martínez Casado.

RESUMEN DE LA GACETA OFICIAL

Día 13 de Abril. Primer Pliego

SECRETARIAS DEL DESPACHO

ESTADO. — **Presentación de Credenciales.**—Presentación de las cartas credenciales del Ministro Plenipotenciario de la República del Perú.

JUSTICIA. —Decretos Concediendo permuta a los doctores Andrés Fernández Camús y Mario Alfonso y Caballero. Concediendo pensión a Guillermina Morales y Contreras e hijo. Concediendo dispensa matrimonial a Esperanza Barnet y González. Decreto. —Autorización para cambiar apellido a Boberto, Carlos y Enriqueta Chenard. Decreto. —Adición de nombre solicitado por Josefa Restituta Rivero.

JUNTA DE JUBILACION NOTARIAL.— —Citando a Junta General de Jubilados.

HACIENDA. — Resoluciones. —Declarando lesivas reposiciones de los señores: Enrique de Llanos y Domínguez, Rogelio J. Llanos y Domínguez.

DISTRITO FISCAL DE CALABAZAR DE SAGUA. —Relación de expedientes de apremios.

OBRAS PUBLICAS. — Trasladando a Máximo Gómez a Izaguirre.

AGRICULTURA. — Decreto nombrando a Antonio Longa. Resolución. —Modificando el horario para la inspección de piña.

NEGOCIADO DE ASUNTOS AZUCAREROS. —Precio promedio para la libra de azúcar en la plaza de la Habana del 28 de Marzo al 2 de abril de 1938

COMERCIO.— Dirección de Seguros. —Aviso. — Cancelación de garantía hipotecaria prestada por «La Cañera», Compañía de Seguros S. A.

DEFENSA NACIONAL. — Concediendo pensión a María Agustina Fuentes Rosa e hijos. — Autorización para residir en New York al primer teniente retirado José Hilario Morales.

De los Juzgados de Primera Instancia

CON LUGAR EN PARTE UN MAYOR CUANTIA

El Sr. Juez de Primera Instancia del Sur, Dr. Juan Ignacio Justiz, dictó sentencia por ante el Secretario Enrique Benemelis, en los autos del juicio declarativo de mayor cuantía seguido por Aurora Suárez de Ruibal contra la señora Germaine Vacher de Borbolla, por la que, desestimando las excepciones de defecto legal en el modo de proponer la demanda y la de falta de acción en la actora opuestas por las demandadas, declara con lugar en parte la demanda establecida, declarando disuelta la sociedad mercantil «Madame Borbolla y Cía.» desde el día 16 de Abril de 1937 día en que se tiene por cesado en sus negocios y en sus derechos las demandadas a residir en el local en que se encuentra el establecimiento sin pagar alquiler, disponiendo la liquidación de la expresada sociedad por la señora Germaine Vacher y Aurora Suárez de Ruibal, debiendo rendir cuenta la demandada Lawrence Vacher de la suma de $3.428.61 que les fueron entregados para compras en el extranjero.

INVENTARIOS JUDICIALES

Ayer a las dos de la tarde se procedió a la formación de inventarios judiciales de los bienes del causante Rodolfo Armengol y Menéndez de San Pedro, en los autos de la testamentaría de dicho señor, promovida por su hijo Rodolfo Armengol y Porto, ante el Juzgado de Primera Instancia de Almendares. Secretaría de Carlos González Parra.

DIVORCIOS

El Dr. Juan Francisco Nodarse, Juez de Primera Instancia del Norte, dictó sentencia ayer por ante el Secretario Jesús Pérez Bustamante, declarando con lugar la demanda de divorcio establecida por José Ramón Cic y Padreda, contra Eva Sánchez y González, y en consecuencia disuelto el vínculo matrimonial existente entre ambos cónyuges.

—Por ante el Secretario Antonio Daumy, dictó sentencia ayer el Sr. Juez de Primera Instancia del Este, declarando con lugar la demanda de divorcio seguida por Carlos del Amo y Valdestegui, contra Amedia Blanco y Vichot y en consecuencia disuelto el vínculo matrimonial que los unía; disponiendo que el hijo habido del matrimonio quede al cuidado de la madre.

DOS MESES PARA QUE PAGUE

En el juicio declarativo de mayor cuantía seguido por Heliodora Valdés contra Desiderio Sabatier y Corvea, el Sr. Juez de Primera Instancia del Este por ante el Secretario Antonio Daumy, dctó sentencia ayer declarando con lugar la demanda y fijando dos meses de término para que el deudor cumpla la obligación suscrita y contraída, después de cuyo plazo plazo tendrá que abonar la suma de $4.000 de principal más los intereses legales.

DESIGNADA ADMINISTRADORA DE LA TESTAMENTARIA DE FRANCISCO COSTAL

En la testamentaría voluntaria de Francisco Costal y López promovida por Inés Ros y Gisbert, se efectuó ayer la junta dispuesta en el Juzgado de Primera Instancia del Norte, Secretaría de Lanza, habiéndose designado para cuidar el caudal y administrarlo a la señora Inés Ros y Gisbert, y como contador y perito a los señores Ricardo Sarabasa e Ignacio de Vega, respectivamente.

RELACION DE LOS ASUNTOS CIVILES TURNADOS AYER

EXHORTOS: — De Guantánamo en incidente por José E. Heredia al Centro; de Guantánamo en incidente por Ladislao Brdowks, al Norte; de Guantánamo en incidente por Andrés Ferrer, al Este De Camagüey, en Jurisdicción de Joaquín Gómez de Molina, al de Almendares; de Santiago de Cuba en Hipotecario por Felipe Desquiron contra Ana Pérez, al Oeste; De Santiago de Cuba en Hipotecario por Luís Bueno contra Ana Pérez, al Este; De Palma Soriano en apremio por Agustina Stable, al Sur.

INCIDENTE POR ACCIDENTE—José Miguel Ayala Pérez contra Francisco Blanco, al de Almendares.

APROBACION DE CUENTA DIVISORIA— Celestino Fernández Cueco, al Sur; Jesús Paredes y Segado, al Centro.

JUBILACION— María Teresa López Calderón sobre pensión de Antonio Polo al de Almendares; María Teresa López Borrego, sobre pensión de Antonio Polo, al Oeste.

MAYOR CUANTIA POR PESOS—Ceferino Ramos González contra Escuelas Internacionales de la América Latina, al Este.

RECIPROCO DISENSO. — Tomás Queiro Hermoso e Isabel Guan Morales, al Norte.

DIVORCIOS. — Francisco Fernández contra Evangelina García, al Este; Raimunda Fuentes contra Nestor Pérez, al Norte; Paulina Arjues Rodríguez contra Luís Clarkgarcieto, al Sur; Este la Azpuru Cárdenas, contra Francisco Vicente Diéguez, al Centro.

Piénsase crear una escuela de automovilismo

Preocupa a los organismos oficiales el gran número de víctimas en accidentes

Estos días ha venido conferenciando con el señor Francisco Gómez, Secretario de Comunicaciones, el profesor Escipión Pujol, Comisionado Nacional de Tráfico, designado para ese cargo por el propio señor Gómez, cuyo interés por solucionar uno de nuestros más públicos y difíciles problemas es máximo, proponiéndose traspasar los estudios y planes en que ha intervenido personalmente con el profesor Pujol, a la Comisión Nacional de Transportes.

La tragedia automovilista es la más feroz de todas. No se limita, como las guerras, a matar enemigos ni soldados combatientes. Mata a sus propios adoradores y no respeta ni ancianos, ni mujeres, ni niños. Con un balance de 500 muertos al año, la preocupación de Francisco Gómez está plenamente justificada. Es preciso lograr un procedimiento que posibilite velocidad sin riesgos, controlando a todo el que tiene un vehículo bajo su mando; labor que ya empezaron el doctor Castellanos y el señor Pujol, con la ley de la Cartera Dactilar del Chofer, actualmente al servicio de intereses políticos y no para el de **seguridad pública**, motivo de su creación.

Entre los proyectos considerados ayer por el Secretario, figuran, el de un sistema de circulación que abaratará el costo de cada kilómetro recorrido, aminorando el tiempo de las distancias y la creación de una Escuela Oficial de Automovilismo, por el Sistema de Doble Control, cedido gratuitamente para ese fin.

Los títulos de chofer se vendían, porque no habiendo escuelas ni profesores, no había conocimientos que comprobar; lógicamente los tribunales holgaron. El mismo motivo está en pie y cualquier tribunal de examen es una teoría más, afiliada a una nómina del presupuesto.

HURTO DE UNA BICICIETA

En la Octava Estación denunció Ernesto Saez Vega, de 24 años y vecino de 16 No. 106, que dejó su bicicleta adosada al contén de la casa 13 entre 10 y 12, Vedado y 1 regresar notó que se la habían hurtado, considerándose perjudicado en 40 pesos.

Explicados por el Buró de Homicidios 2 casos de sangre

Uno es por la muerte de José Chong y otro por las lesiones de Abeledo

El Buró de Homicidios de la Policía Secreta ha rendido informe a su jefe el comandante Eugenio Menendez, y éste los ha elevado al Juzgado correspondiente, en el caso de la muerte del asiático José Chong, en el central «Trinidad», señalando como autores del homicidio a los esposos Vargas, que están procesados con exclusión de fianza, siendo origen del hecho el robo y habiendo dejado huellas los autores de su participación directa, pruebas éstas que confirmó el Gabinete Nacional de Identificación.

También ha rendido informe el citado Buró de Homicidios sobre las lesiones graves que sufrió Antonio Abeledo Ferro, de Real 52, en Marianao, en San Jacinto, entre R. Collazo y Real, en dicho pueblo. Dicen los informantes que fueron tres los agresores de Abeledo, uno de los cuales se nombra Pedro Valdespino, el cual acostumbra a ingerir bebidas alcohólicas. La Secreta está sobre la pista de los tres acusados, a los que espera detener en breve.

M.E.C.D. 2016

PREVENTINA

* * *

el antiséptico moderno concentrado

Inflamaciones de la garganta. Mal aliento e Higiene bucal. Suprime el mal olor del sudor.

Insustituíble para la higiene íntima de la mujer

Scott & Bowne Inc. of Cuba.

Fabricantes de la Emulsión de Scott.

UNA BUENA PRECAUCION

CUANDO está usted cansado, basta con hacer usted mismo un litro de vino fortificante con la Quintonine pero nos permitimos señalarle que existen falsificaciones e imitaciones ineficaces. Le recomendamos que especifique a su farmacéutico la Quintonine. El vino fortificante que obtendrá así es el mejor y el más económico de los tónicos. Estimula el organismo y devuelve el apetito. La Quintonine puede también tomarse a la dosis de una cucharadita antes de cada comida, sea pura, sea en una copa de agua gaseosa, azucarada o no, añadiendo jugo de limón. El frasco $0.40 en la DROGUERIA DE JOHNSON, Obispo 30.—La Habana, y TODAS FARMACIAS.

Cardenenses

VIERNES SANTO

En la Ciudad y en la Playa

Todo es quietud.

Todo es silencio.

Es Viernes Santo, día gris de penumbras y tristezas en que se evoca la muerte de Jesús y la Humanidad entera rinde tributo de respeto al Rey de los Reyes y Señor de los Señores.

La ciudad está en calma.

Ha cesado su actividad.

Todo está en receso mientras los fieles se dirigen a los templos para participar, reverentes, de los oficios del día solemne y escuchar al sacerdote las siete palabras del clásico sermón de la tarde que lo sellan aquellas de **Consumatum est.**

Todo ha terminado!

Ha muerto Jesús!

Mientras unos oran en el templo de la ciudad, otros toman como retiro espiritual el apacible rincón de la playa...

Varadero es hoy actualidad.

Retiro de una sociedad.

De una representación escogida de la sociedad cubana que allí está, en aquella concha nacarada, donde en este día hasta el rumor de las olas de su mar tornasolado parecen plegarias al cielo en homenaje al Redentor del mundo.

Su club está repleto.

Pero falta música y fiesta.

El día exige respeto absoluto y los partes dedican el transcurso de las horas a la charla, al juego, a la pesca, mas no falta el alegre colorido de la mujer guapa y chic que en ese día priva de sus encantos a la ciudad, para lucirlos en aquel edén con su impecable traje de marinera blanca, su pañuelo de playa a la cabeza o al cuello, según el abanicar de aquella brisa marítima y sus miradas coquetonas como digna descendiente de la primera mujer que tuvo el mundo: la Eva del Paraíso...

Pero hoy es día sagrado!

Es Viernes Santo!

Los actos de hoy y de mañana

Actos solemnes.

Cultos brillantes.

Para celebrarse en nuestro templo principal, he aquí el horario y orden de ellos:

Viernes Santo:

A las 7 a. m.: Solemne Vía Crucis.

A las 8 a. m.: La Misa In Parasceve y la Adoración de la Cruz. (La limosna que se deposite en la bandeja a la hora de la Adoración se destina a los Santos Lugares de Jerusalén). Durante el día se dará a besar la Preciosa Reliquia de Lignum Crucis, regalada a la Parroquia por la Comunidad de los Padres y traída de Roma por el suscrito Párroco, Federico Martínez.

A las 12.30 p. m.: Las Siete Palabras y Concierto Sacro Musical a grande orquesta, cantando el Coro de Santa Cecilia y la Escolanía Claret.

Predicará el conocido Orador Sagrado Reverendo Padre Lerena, C. M. F.

A las 8 p. m.: Piadosa Procesión con la Virgen Dolorosa por el Parque Colón y Ejercicio de la Corona Dolorosa de la Virgen con predicación del mismo Orador de las Siete Palabras.

Sábado Santo:

A las 7 a. m.: Bendición del Fuego, del Cirio Pascual y de la Pila Bautismal y demás ceremonias de la Misa de Gloria.

Por la noche confesiones de los Caballeros Católicos y de los Juveniles.

Se llenará la Parroquia.

En todos esos actos.

El Sermón de las Siete Palabras

Cumplo un encargo.

De un distinguido amigo.

El caballeroso doctor Antonio Pola y González Llorente, alta figura de los Caballeros Católicos de Cárdenas, que me pide haga saber por medio de estas «Cardenenses» del DIARIO DE LA MARINA que el Sermón de las Siete Palabras que hoy a las 12.30 del día empezará a pronunciar el Reverendo Padre Prudencio Lerena en la Iglesia Parroquial será radiado por la estación local C. M. G. E. en la hora de radio «Acción Social Católica» de la Unión No. 3 de los Caballeros Católicos de Cuba.

Complacido el amigo.

El doctor Pola González Llorente.

Una felicitación

Para un compañero.

De la crónica social.

Refiérome al cumplido joven Jesús Prieto, atildado cronista social de «La Antorcha» que acaba de celebrar su natalicio entre las mayores congratulaciones y halagos de sus amistades.

Pasó un día feliz.

Muy risueño.

Mejorada

Se halla una operada.

De la clínica «La Caridad».

La elegante señorita Elodia Gou San Pedro, que allí sufrió la operación de amigdalectomía a manos del eminente cirujano doctor Santiago Rodríguez Pebles.

Se restablecerá pronto.

Me place decirlo.

Huéspedes de Semana Santa

Un desfile de huéspedes.

En Varadero.

Entre los que ya he citado pasan estos días en la Playa Azul anotaré ahora a los distinguidos esposos señora Terina Souza y el doctor Luis del Valle Ráez, con sus hijos, así como la señorita Kela Sancho y el señor Luis Castañeda y sus hijos.

A todos mi enhorabuena.

Que es afectuosa.

La película del día

En dos teatros hoy.

«Martí» y «Modernista».

En ambos cines de la ciudad y desde las tres de la tarde se empezará a exhibir el Nacimiento, Vida, Pasión y Muerte de Nuestro Señor Jesucristo, que llevará enorme público, ansioso siempre de ver esa película que anualmente se exhibe en este día.

Copia nueva ésta.

Muy interesante.

De duelo

El Alcalde de la Ciudad.

Con la familia Hernández Escalada.

Motiva ello el sentido fallecimiento del que fué distinguido caballero el señor Luis Daubar, que acaba de fallecer en la ciudad de Matanzas y que estaba casado con la elegante dama señora Estela Hernández Escalada, hermana de nuestro sociable Mayor, el señor Adolfo Hernández Escalada, particular amigo del cronista.

Pasan por ese dolor.

Al que me uno.

Para el Alcalde cardenense y para todos los suyos vaya aquí mi pésame.

Que es sentido.

Muy sentido.

Francisco González Bacallao.

CLINICA DE OJOS

DR. ENRIQUE CUELLAR DEL RIO

DIRECTOR OCULISTA

Consultas: 9 a. m. a 7 p. m. REINA No. 88. Teléfono M-7766

Viboreñas

Hermanos Maristas.

En su capilla del gran colegio «Champagnat» que dirigen tan expertos profesores, están celebrando con gran solemnidad los cultos de Semana Santa desde el Domingo de Ramos, y ayer Jueves Santo las visitas al Monumento fueron hasta las ocho de la noche.

A la Hora de Adoración asistió la Juventud Católica, a la una de la tarde; los alumnos del Bachillerato, 2, 3 y 4 años, a las dos; los de Comercio a las dos y media; los del primer año del Bachillerato e Ingreso, a las tres; los de la Sexta, a las tres y media, y los de la Quinta, a las cuatro, observándose el más admirable orden en los desfiles, con la disciplina a que están acostumbrados los alumnos de los Hermanos Maristas.

Continuaron los turnos por los de la Cuarta, a las cuatro y media; los de la Tercera, a las cinco; Segundas y Primeras, a las cinco y media, y los antiguos alumnos, a las seis, apreciándose que este año han asistido en mayor número.

Hoy, Viernes Santo, los oficios son a las siete y media, y el Vía-Crucis a las tres de la tarde.

Mañana, Sábado de Gloria, los oficios a las seis y media de la mañana, y la misa a las siete y media.

El Domingo de Pascua, las misas serán a las 7:45 y 8:45 a. m. D. G.

Mucho agradezco al querido hermano Félix, director, su cortesía invitándome a tan solemnes cultos.

Srta. Violeta Tamargo Martínez.

Tan gentil señorita, tan sugestiva por su amenísimo trato, ha sido objeto de incontables felicitaciones en la fecha de su cumpleaños, como otras tantas demostraciones de afectos de sus amistades y admiradores.

La mía no podía faltarle, y le deseo que siempre soberana cumpla muchos y muy dichosos años.

Linda Niña.

Felizmente ha llegado al hogar de los distinguidos y jóvenes esposos, señora Esther Doyarzábal y el estimado amigo, Antero Rivero Morales, completada la simpática parejita de sus herederos, pues ya era el tiranuelo en su hogar su primogénito, hermoso viboreño que ya demuestra su viva inteligencia.

Les dedico mi más expresiva enhorabuena, deseando a su tierna y linda niña todas las venturas terrenales.

Sra. Tulia María Cadenas.

En una postal que es una hermosa vista panorámica de México, he recibido un saludo de tan apreciada amiga, que en esa República disfruta de la más deliciosa temporada.

Correspondo a su gentileza, deseando que aún de tan agradable permanencia en México continúe disfrutando.

Sra. Gloria Díaz de la Vega.

Tan apreciable dama, amada esposa del afamado facultativo y servicial amigo, doctor Raúl de la Vega, celebra mañana sus días, y tanto sus relaciones sociales como las incontables personas que tan agradecidas le están, hasta su hogar llegarán a saludarla.

Anticipadamente me complazco en hacerlo en estas líneas, deseando a los esposos Díaz-De la Vega, la continuación de su inquebrantable felicidad.

Sr. Amado Cervantes Madrigal.

Tan respetable caballero, teniente coronel del Ejército Libertador, después de haber sido asistido por los doctores Frank y Castillo, ha regresado a la villa de Morón, al lado de sus hijos la señorita Dora y el doctor Amado Cervantes Gutiérrez, juez Municipal de Banes.

Le dedico mi más expresivo saludo, con mis votos porque disfrute de perfecta salud.

Club Cubaneleco.

En mi poder la atenta invitación del estimado amigo, Manolo F. Porro, presidente de este club, para el baile homenaje que se celebrará mañana a las diez de la noche en sus elegantes salones, con excelentes orquestas.

Le acuso recibo y le quedo agradecido.

Sra. Elena Lujardo Vda. de García.

En la tarde de ayer recibió cristiana sepultura tan virtuosa e infortunada señora, que entregó su alma al Creador con gran resignación cristiana.

Partió su entierro de su residencia, Encarnación No. 125 y San Benigno, rindiéndosele un sentido y último tributo a su memoria.

A todos sus familiares dedico mi más expresivo pésame, deseando el eterno descanso de su alma.

Gran recital de piano.

Para él he sido invitado por mi distinguido amigo antiguo y afamado profesor, señor Benjamín Orbón, señalada su fecha para el martes, día 19, a las ocho y media de la noche, en el local del Conservatorio de su nombre.

Oportunamente daré a conocer el selectísimo programa, y ahora doy las gracias al querido y admirado amigo, Benjamín, por su cortesía.

Un saludo.

Lo dedico en sus días a la respetable dama, María Basilisa Crespo, amada abuelita de las bellas figurinas, Natalia y Lolita González y Crespo.

No recibirán a sus amistades; así en su nombre las dejo advertidas, y me complazco en saludar a tan estimada señora.

Sr. Ramón Martínez Cano.

Se encuentra ya restablecido tan respetable señor de las graves lesiones que sufrió en una caída en su residencia.

Tanto en su nombre como en el de su amada esposa, la bondadosa dama, «Lala» Izquierdo e hija, la joven y bella dama, Nena Martínez, hago constar su agradecimiento a sus amistades, por lo mucho que por su salud se han interesado.

Las complazco y felicito al buen amigo, Don Ramón.

Club San Carlos.

Un gran éxito, uno más, será la inauguración de la temporada de verano, con su correspondiente etiqueta para los caballeros, para la directiva del querido amigo, Eduardo Cañas Abril, el próximo domingo, a las nueve de la noche.

Como siempre, en pleno estará representada la selecta sociedad viboreña.

Urbano DEL CASTILLO.

Resfriado del Nene

No le trastorne el estómago al nene con medicina interna. Frótele el cuello, pecho y espalda, a la hora de dormir, con este agradable ungüento. Por la mañana, casi siempre, lo peor del resfriado ha pasado.

VICK VAPORUB

4301

Los estragos del artritismo

Reumatismo - Gota - Ciática - Males de riñones
Enfermedades de la piel - Varices - Ulceras
Flebitis - Congestiones - Arterioesclerosis
Penosa edad crítica.

LA SANGRE del artrítico está cargada de venenos, lo que entorpece su circulación. Las piernas del enfermo se hinchan por las varices, complicándose a menudo con flebitis o úlceras interminables. Frecuentemente, el artrítico está atormentado por dolores gotosos o reumáticos. A veces, los venenos de la sangre se estancan en los músculos, y entonces el enfermo sufre lumbago, o tortícólis. Las neuralgias, los dolores intercostales, la ciática, no tienen otra causa que la acción corrosiva de los desechos sanguíneos en los nervios. Las mismas arterias, siendo atacadas por esos venenos, pierden su elasticidad, para volverse duras y quebradizas. Es cuando aparece la arterioesclerosis con su cortejo de trastornos: desvanecimientos, vértigos, opresión, angustia, desembocando en la apoplejía, a menudo fatal o que deja todo un lado paralizado.

La mujer artrítica sufre épocas irregulares o penosas y la edad crítica es para ella un largo suplicio. Los artríticos de ambos sexos también pagan un pesado tributo a las enfermedades de la piel (acné, eczema, herpes, sarpullidos, psoriasis, eritema, sicosis, prurigo, forúnculos, etc...).

Pero todos esos enfermos de la sangre no deben entregarse a la desesperación, pues el Depurativo Richelet hará desaparecer pronto todos sus males. Este potente «rectificador» de la sangre seca y cicatriza las enfermedades de la piel, destruyendo o eliminando los venenos sanguíneos.

Desde los primeros días, la picazón desaparece. Luego, progresivamente, las úlceras rezumantes se cierran, la piel se descostra volviendose sana y lisa. Siendo un agente heroico de destrucción del ácido úrico, el Depurativo Richelet da flexibilidad a las articulaciones, calma los dolores del reuma. Regulador ejemplar de la circulación sanguínea, este potente remedio deshincha las piernas de los varicosos, permite andar comodamente, suprime las palpitaciones, los vértigos de la arterioesclerosis y aparta el peligro de ataques apopléticos. En la mujer, el Depurativo Richelet es el tratamiento salvador que disipa los ataques congestivos, evitando los peores accidentes. A todos estos enfermos, el Depurativo Richelet suministra una sangre purificada, regenerada, haciendoles posible un vivir libres de sufrimientos, activos y felices.

DEPURATIVO RICHELET

INFORMA EL CONSEJO NACIONAL DE TUBERCULOSIS ACERCA DE LA LABOR DESARROLLADA EN 2 AÑOS

Cómo se combate en Cuba la terrible Peste Blanca. Datos interesantes que despiertan la esperanza de que al fin se podrá triunfar sobre ella para beneficio del pueblo

La Sección de Estadística del Consejo Nacional de Tuberculosis acaba de recopilar una serie de datos que ponen de manifiesto cuál ha sido la extraordinaria labor de ese Consejo en los dos años que lleva de constituída. He aquí algunos de esos interesantes datos:

En 1933 conocía la Secretaría de Sanidad la existencia de 2,787 casos de tuberculosis en toda la República. En esa fecha, el doctor Juan J. Castillo, Director del «Dispensario Furbush», inició en dicho dispensario la labor de recopilar datos, informes y antecedentes que le permitieran la confección de una estadística que se acercara a la realidad en cuanto fuera posible.

Al establecerse la Sección de Estadística del Consejo, el Dispensario «Furbush», entregó antecedentes que comprobaban la existencia en toda la República de 7,223 casos. Es decir: que en toda nuestra vida republicana se habían despistado únicamente esos tuberculosos.

En 1o. de noviembre del año 1936, fué creada la Sección de Estadística del Consejo Nacional de Tuberculosis y, desde entonces, se ha venido intensificando de manera constante y eficaz la labor de despistaje, lográndose que desde mayo del mismo año 1936 hasta el 31 de agosto de 1937, o sea dieciséis meses, se descubrieron 13.066 casos de tuberculosis que permanecían ignorados, y que constituían una verdadera amenaza para la salud pública.

Al terminar el año 1937, con la creación de los nuevos dispensarios de Camagüey y de Santiago de Cuba se elevó aquella cifra a 14,287. En los tres meses del presente año se ha agregado a esa suma la cantidad de 1,622 casos más que corresponden: 204 a Pinar del Río; 608 a la Habana; 124 a Matanzas; 238 a Santa Clara; 232 a Camagüey y 216 a Oriente.

Un dato muy curioso que dice mucho en favor de la labor del Consejo Nacional de Tuberculosis, es el siguiente: en el año 1934, el índice de mortandad en la República alcanzó la cifra de 35.86%. En el pasado año, no obstante haber aumentado de la manera considerable que antes se expresa, el índice de morbilidad, ha disminuído la mortandad, llegando a alcanzar la cifra o porcentaje de 14.06%.

En los diez primeros meses de labor del Consejo, sin existir aún dispensarios en el interior de la República, se inscribieron para ser atendidos en dispensarios de la Habana 1,807 casos nuevos. Y durante el año pasado, establecidos dispensarios en toda las capitales de provincias, se inscribieron 3,858 casos positivos de tuberculosis que corresponden: 2,193 a la Habana; 411, a Pinar del Río; 213, a Matanzas; 573, a Santa Clara; 377, a Camagüey y 91 a Santiago de Cuba; habiendo sido los correspondientes a esta última ciudad investigados en sólo dos meses, ya que el dispensario en ese lugar fué inaugurado a fines de octubre, comenzando a funcionar normalmente a primeros de noviembre.

En el sanatorio «La Esperanza»

Del 30 de abril de 1936, hasta el 31 de diciembre del mismo año, ingresaron en el sanatorio «La Esperanza» 876 enfermos; fueron dados de alta 371 y ocurrieron 154 defunciones. En el pasado año de 1937 fueron 1,334 los enfermos ingresados; 881 las altas y 363 las defunciones. Es decir, que en un año y ocho meses han sido 2,210 los ingresos; 1,252 las altas y 507 las defunciones.

Se observa en la mortandad del hospital-sanatorio «La Esperanza», un porcentaje general de 16.72% y un porcentaje promedial mensual de 1.39%; porcentaje este muy bajo para instituciones cerradas y que hace abrigar la esperanza de que muy en breve con el descenso rápido de mortandad y elevación de las altas por curación se hará conocer el buen éxito de esta cruzada contra el terrible mal.

Tratando de conocer de la manera más cierta posible el índice no solamente epidemiológico, sino también de morbilidad y mortandad tuberculosa, fué establecido e iniciado en 12 de junio del pasado año, el Survey de Tuberculosis que ha realizado desde entonces hasta el 31 de marzo próximo pasado 21,414 pruebas de Tuberculina en los siguientes lugares: En el dispensario «Cándido Hoyos», 3,974; en la Casa de Beneficencia y Maternidad, 906; en las escuelas públicas, 882; en las creches, 701; en los asilos, 934; en reformatorios, 212; en los solares y casa de vecindad 4,595.

De estas 21,414 pruebas han resultado positivas 13,523, lo que da un porcentaje de 68.90%. Han resultado negativas 6,104 y 1,787 por comprobar.

Después de las pruebas de Tuberculina y tras el triple examen clínico, el laboratorio y rayos «X», en los casos postivos, ha descubierto el Survey 445 casos positivos, o sea 192 de tuberculosis oculta y 253 clínicamente manifiesta, quedando en observación 45 casos que seguramente resultarán positivos también. Faltan por comprobar más de 3,000 radiografías, lo que hace presumir que el número de casos ignorados que ha de descubrir el Survey ha de ser en definitiva elevadísimo.

En 195 de los casos estudiados se han observado imágenes residuales, habiéndose hecho las recomendaciones de rigor en estos casos.

El departamento de rayos X del Survey de Tuberculosis ha realizado 7,145 radiografías; de ellas han sido vistas 5,956 y han resultado patológicas 466.

El sanatorio «La Esperanza», ha realizado durante el pasado año 388,572 servicios y los dispensarios 657,865.

La mortandad registrada en la República por tuberculosis en el año 1936, ascendió a 2,527 y en el pasado año de 1937 a 2,648.

Las altas por mejoría y curación ascendieron en 1936 a 526 y en el año 1937 a 560.

Elimine las canas Usando Loción La Condesa

Devuelve al cabello canoso su color primitivo por un método natural, sin las molestias y peligros de las tinturas.

Hecho a base de vegetales, es absolutamente inofensivo. Extirpa la caspa. No mancha la piel ni la más delicada tela. Se usa al peinarse, como una sencilla loción de tocador.

De venta en tiendas, farmacias y perfumerías, a $2.80 el frasco.

Rpte. P. González. Campanario 70. Habana. M-6545

CRONICA HABANERA

EN LA FECHA DE MAÑANA

Un afectuoso saludo de felicitación llegará con estas líneas hasta la gentil señora Gloria Puig de Buttari, que celebra su santo en la festividad de mañana.

Es la esposa del doctor Edgardo Buttari, Cónsul General de Cuba en Bélgica.

Felicidades.

ALMUERZO.—El domingo próximo, en los salones del Habana Yacht Club, ofrecerá un almuerzo el señor Leopoldo Texeira Leite, primer secretario de la Legación del Brasil.

Al mismo ha sido invitado un grupo selecto del Cuerpo Diplomático y de nuestra sociedad.

EL RECITAL DE CARMIIA BENGURIA.— Nuestras principales familias, se disponen a concurrir el domingo en horas de la mañana, al Nacional, para testimoniar admiración y simpatía a la gran recitadora cubana, señorita Carmina Benguría.

Tiempo hacía que un recital poético no despertaba en nuestro mundo elegante y cultural el interés de éste a que nos referimos.

Carmina Benguría, artista por temperamento, de sensibilidad exquisita, hace su presentación oficial ante la crítica y el público habaneros, mediante un programa pleno de interés.

Federico García Lorca, Rubén Darío, Eduardo Marquina, José Martí, Juan Antonio Cavestany, Sánchez Galarraga, figuran en ese programa con sus mejores concepciones.

DE LA LIGA ANTILEPROSA. — Para conmemorar el Segundo Aniversario de su fundación, la Liga Antileprosa de Cuba celebrará una comida en el Sevilla Biltmore, el día 21 de los corrientes a las ocho de la noche.

Para asistir a este acto que resultará brillantísimo se han adherido distinguidas personalidades del mundo social y de las altas esferas gubernativas.

Entre ellas se encuentra al Honorable señor Presidente de la República, doctor Federico Laredo Bru y señora Leonor Montes de Laredo Bru; el Jefe del Ejército Constitucional, coronel Fulgencio Batista y señora Elisa Godínez de Batista; el Jefe de la Marina Coronel Angel A. González y señora Esther Pages de González; el Jefe de la Policía Coronel José E. Pedraza y señora Isabel Patiño de Pedraza, Dr. Juan J. Remos Secretario de Estado; señora Mercedes Carballal de Remos; doctor Guillermo Alonso Puyol, Presidente del Senado; doctor Miguel Angel Campa, sub- secretario de Estado y señora Terina Roff de la Campa; Senador doctor Octavio Rivero y señora Della Echevarría de Rivero, Senador Ramón del Collado, doctor Antonio Martínez Fraga, Presidente de la Cámara de Representantes y señora Gloria Valdés Raimundo de Martínez Fraga; doctor Raúl Fernández Mederos, representantes a la Cámara, doctor Pedro Morgado, representante a la Cámara; doctor José R. Andreu, representante a la Cámara; señor Tirso Domínguez Fumero, Representante a la Cámara; señor Humberto Echeverría, doctor Rogelio Díaz Pardo, Presidente del Banco Territorial; señor Carlos Núñez, señora Emilia Núñez de Hidalgo, José Hidalgo, doctor José Manuel Busto, doctor Arturo Curbelo, señor Juan Gelats, señor Manuel Ajuria, señora Mercedes de la C. de Herrera, señor René Dussaq, doctor Gabriel Cubrías, señora Vilma B. de Shapiro, señor Charles Shapiro, señor Rafael Benítez, señorita Josefina Florez Estrada, señorita Nenita Florez Estrada, doctor Rubén Montero, doctor Enrique Regalado, doctor Eduardo Escasena, señora Digna López viuda de Meyra, doctor Antonio de la Riva, Director de Beneficencia, doctor Antonio M. Valdés Dapena y señora Margarita Vivancos de Valdés Dapena; doctor René G. Mendoza, General Ernesto Asbert, doctor José Pérez Cubillas, señora Estela Pedrera de Retana, coronel Gabino Gálvez, Gobernador de Santa Clara, señora Estela M. de Trápaga, señora Sofía F. de Nodarse, señor Néstor Nodarse, doctor Manuel F. Supervielle, Decano del Colegio de Abogados y señora Aurelia Palacios de F. Supervielle, doctor Viriato Gutiérrez y señora Adelaida Falla de Gutiérrez; doctor Francisco Malvido, señor Lorenzo Toral, señora Blanca Mendoza de Arias; señorita María J. Reyes, doctor Enrique Alonso Puyol, Secretario de Justicia y señora Graciella de la Torre de Alonso Puyol, señor Emilio Bacardí, señora Candita Gómez Calas de Bandujo, señor Cristóbal Muñoz y señora Ana González de Muñoz; doctor Abelardo Martínez y señora Caridad Escoto de Martínez, señor José Florez Estrada y señora Victoria Jimeno de Florez Estrada; Comandante Bernardo García, doctor Gonzalo Aróstegui, doctor Benigno Souza, señorita María A. Freyre, doctor Asterio Latour, Jefe local de Sanidad, doctor Pedro Souza, doctor Ramón Zaydín, senador de la República señora María A. Diago de Zaydín; señor William Campbell, doctor Radio Cremata y Sra. Araceli Vilarnovo de Cremata; doctor Ernesto Angulo.

Tocará la famosa Orquesta de los Hermanos Le Batard y el trío Pinareño y cantará la señora Tomasita Núñez.

Luis DE POSADA.

¿Por qué sentirse debil, fatigado, febril y triste, mientras todos los demás ríen y gozan de la vida? No se preocupe.

TOME

QUINIUM LABARRAQUE

APROBADO POR LA ACADEMIA DE MEDICINA DE PARIS.

Poderoso contra el paludismo, la debilidad, los estados febriles. Se recomienda a los convalescientes, a los ancianos, a los niños anémicos. Preparado con vino añejo de Málaga y conteniendo un extracto completo de todos los principios asimilables

De venta en todas las buenas Farmacias.

Depósito: MAISON FRERE 19, Rue Jacob París (6)

Con Pimienta

por Diógenes

—Un hombre piensa muchas cosas respecto de una mujer; una mujer piensa una sola cosa respecto de muchos hombres.

—No hay que olvidar que la más negra de las horas sólo dura sesenta minutos.

—No hay manera de convencer a una araña de que hay miel en una rosa.

—No hay bien que por mal no venga. La manzana que se comió Eva ha dado trabajo a millones de modistos y costureras.

—Quejarse de la mala suerte no se, con frecuencia, más que una manera de excusar la flojera.

—Si la excentricidad fuera genio, todos los asilos de locos fueran universidades.

—El niño que teme a la oscuridad puede llegar a ser cuando grande un politiquero, y entonces temerá a la luz.

—La riqueza estropea a muchos buenos trabajadores.

—Sí, ha habido casos en que un hombre ha amado a una heredera por ella misma.

—El ideal de una mujer sería poder cambiar de trajes tanto como cambia de opinión.

—Con la excepción de uno mismo, no hay otra persona que haga las cosas como deberían hacerse.

—El dinero nos daría muchísimo más placer si empleaíamos en gastarlo tanto tiempo como en ganarlo.

SUSCRIBASE Y ANUNCIESE EN EL «DIARIO DE LA MARINA»

ULTIMA NOVEDAD

Aretes de Perla Libertad

Lamarque Distribuidores:

LA SORTIJA

Monte 15 Habana

DEFUNCIONES OCURRIDAS AYER EN LA HABANA

Armando Betancourt, mestizo, 1 año, Salud 38.

Juan Urra Pino, blanco, 75 años, Mangos 2.

Amalia Vigoa Vigoa, blanca, 47 años, Dolores 711.

Elena Lizardo Valdés, blanca, 76 años, Encarnación 125.

Narcisa Tavío Lanza, blanca, 65 años, Almendares y Lugareño.

Manuel Lolina Morales, blanco, 47 años; Hospital Lebredo.

Pedro Montaner, blanco, 56 años, Hospital Las Animas.

Ramón López, blanco, 35 años, Quinta Benéfica.

Candelaria Díaz Díaz, mestiza, 90 años, Finlay sin número, reparto los Pinos.

Juan Hernández, blanco, 40 años, Tulipán 262.

Francisco Santa Cruz, negro, 31 años, Hospital C. García.

Enrique García Brito, blanca 96 años, San Benigno 476.

Isabel Castillo Sánchez, negra, 30 años, Hospital C. García.

Antolina Barraqué, blanca, 72 años Palatino 35.

CAMISAS

VITI

desde $1.00 a $2.50

Dr. HUMBERTO FAZ TABIO

Especialista en ENFERMEDADES DE NIÑOS.

CALZADA No. 90 entre PASEO y A. VEDADO. CONSULTAS de 3 a 5 P. M. Teléfono F-2679

La Niña Casera

Los médicos saben muy bien la razón de la importancia de la OZOMULSION para la salud de los niños, para prevenir y corregir el raquitismo, para la buena formación de los huesos y los dientes. . . .

Los médicos saben muy bien que las madres desnutridas ni lucen bien ni pueden atender como es debido a sus esposos y a sus niños. . . .

Los médicos saben muy bien que nada hay como una buena emulsión de aceite de hígado de bacalao para el alivio de la bronquitis crónica de los ancianos. . . .

OZOMULSION

¡Salud en cada gota!

NADA HAN DICHO AUN LOS CENTROS OFICIALES SOBRE EL SUPUESTO CONTRABANDO DE TABACO DE EE. UU

"LA MODERNA ORTOPEDIA"

O'REILLY 90

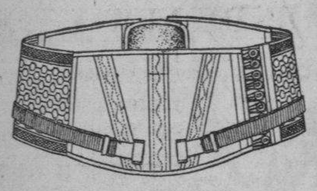

DESPACHARA CON EXACTITUD SU RECETA DE FAJAS "SACRO-ILIACA".

DESCENSOS DEL COLON, ESTOMAGO, RIÑON; ASI COMO CUALQUIER OTRA QUE SU MEDICO LE PRESCRIBA.

SERVIMOS PEDIDOS AL INTERIOR
GONZALEZ & Cía.
ORTOPEDICOS DE CONFIANZA

FARMACIA DROGUERIA TAQUECHEL
Obispo 27 Tel. A-2146
DE TURNO LOS VIERNES

FARMACIA DROGUERIA DE "JOHNSON"
DE TURNO LOS LUNES
Obispo nº 30 TELEFONO-A-2129.

"LA MAYOR"
35 EDIFICIOS
700 EMPLEADOS
SARRA
DROGUERIA
ABIERTA TODOS LOS DIAS
TODA LA NOCHE LOS MARTES
A-8026 A-3641

FARMACIAS DE TURNO HOY VIERNES

DESDE BAHIA A PASEO DE MARTI (PRADO)

Calle y Núm.	Teléfonos
Obispo No. 27	A-2141
Habana No. 187 entre Paula y San Isidro	M-4604
Morro No. 50	A-8388
Monte No. 2	M-9400
Lamparilla y Villegas	M-5718
Neptuno y Mza. de Gómez	M-2277
Paula No. 85	M-4129

DE PASEO DE MARTI (PRADO) A P. VARELA (BELASCOAIN)

Galiano No. 9-B	M-1500
Reina No. 2	M-5353
Escobar y Peñalver	M-5450
Animas e Industria	M-4040
Maloja y San Nicolás	M-7712
San Nicolás y Gloria	M-5222
Revillagigedo y Corrales	M-3137
San Rafael y Campanario	M-4588
Lealtad y Animas	M-4480
Belascoain y Corrales	A-9466
Neptuno No. 145	U-7018
Suárez No. 84	M-4622
Aguila y Colón	M-3336
Belascoaín No. 105	M-9227

DE P. VARELA (BELASCOAIN) A AVE. DE MENOCAL (INFANTA,

Infanta No. 113	U-6779
Infanta 122	U-7074
San Lázaro 388	U-3535
Fernandina 77	M-5363
San Miguel y Oquendo	U-6936
Neptuno 230	U-1818
Estévez 115 y Ave. Menocal	M-1501
Bruzón 16	U-6922

VEDADO

17 entre F y G	F-6222
19 entre 14 y 16	F-6211
23 entre J e I	F-——
Zapata 128	——
K No. 109	F-4404

VIBORA

San Mariano y Figueroa	I-——
J. del Monte No. 614	I-7342
Estrada Palma No. 59	I-7591
Pocito y Reyes	X-2351

JESUS DEL MONTE Y SANTOS SUAREZ

J. del Monte y Rodríguez	I-2247
Pocito 16, Lawton	O-0000
Santos Suárez y Serrano	I-7609

LUYANO

Caserío de Luyanó 48	X-2348
Luyanó 130	X-3068
Reforma y Compromiso	I-3851
Delicias y Quiroga	X-2259

CERRO

Falgueras 15	M-3900
Salvador y Bellavista	I-5600
Primelles 12	I-7428
Calzada del Cerro 747	I-3141

Este grupo deberá prestar servicio público todo el día y la noche de los domingos siguientes.

Enero 30 Junio 5 Octubre 9
Marzo 13 Julio 17 Noviembre 20
Abril 24 Agosto 28

Estos turnos han sido acordados en cumplimiento de lo dispuesto en el Art. VI del Decreto-Ley 2604 de 7 de Noviembre de 1934.

SUSCRIBASE Y ANUNCIESE EN EL «DIARIO DE LA MARINA»

EN LAS DELEGACIONES DEL CENTRO ASTUR OBSERVASE GRAN AUMENTO DE SOCIOS

Merced al entusiasmo que vienen desplegando los señores delegados del «Centro Asturiano», a la eficiencia de los médicos que atienden a los asociados en las distintas localidades, y también a la febril actividad de la Comisión de Delegaciones de la Sección de Propaganda, los asociados de la institución astur en el interior de la República van aumentando notablemente.

Es de notar que la satisfacción de muchos va infiltrándose en los demás y como los socios del «Centro Asturiano» pertenecientes a cualquiera de las ciento diez delegaciones existentes, tienen garantizados sus derechos y son atendidos en las quejas justas que produzcan, nada tiene de particular que el familiar o el amigo deseen incorporarse a una sociedad que en asistencia médica y servicios de medicinas proporciona en cada delegación garantía para la salud del asociado.

Todos los meses y con antelación a la Sección de Propaganda, se reune la Comisión de Delegaciones, que examina minuciosamente toda la correspondencia, tanto de los delegados como de los socios, analizando rigurosamente las quejas, los consejos, las advertencias y toda sugerencia que pueda beneficiar a la colectividad mejorando los servicios a los socios; estos acuerdos pasan luego al pleno de la Sección de Propaganda, y más tarde a la junta directiva, lo que demuestra que cualquier opinión, cualquier inconveniente, toda carta, son vistas y apreciadas por varios organismos y por distintas personas.

Y luego la gran casa de salud «Covadonga», cuyos servicios son mejorados constantemente y dotados de tiempo en tiempo—ahora precisamente—de equipo y material modernísimos; a más de las grandes mejoras que en el orden material se vienen desarrollando para acondicionar los más importantes servicios. Esto lo saben los socios del interior y por eso aumentan las listas de las delegaciones.

VIERNES SANTO

(Por Tomás de la Cruz Jr. Seminarista.

¡Padre, en tus manos encomiendo mi espíritu!

E inclinando la cabeza, expiró.

Y la tierra tembló y el Sol oscureció. Y las tumbas se abrieron; y de ellas asombrados, los muertos se irguieron, y vagaron absortos, por la Ciudad maldita! Y las sombras de la Muerte cubrieron la Tierra; y las furias del Infierno sobre ella se abatieron. Y todo fué agonía. horrores y muerte. Porque el Hijo de Dios acababa de morir...!

Y huyeron, aterrados, los soldados de Roma; y sobre el fondo lúgubre del Monte Calvario, quedó erguida y siniestra, la sombra de la Cruz.

Y la sombra terrible señalar parecía, a la ciudad maldita que a sus pies se hallaba su tremendo destino sus desgracias eternas, sus tormentos sin fin.

Viernes Santo! Es el grito doloroso que a manera de lanceta las entrañas nos desgarra, es el rictus de amargura que traicionan nuestros labios, es el gesto de agonía que los ojos nos empaña, es el fin y es la muerte, es el Hijo de Dios que acaba de morir.

Viernes Santo. Las Sombras de la muerte abaten a la iglesia, sus negros crespones delatan su tristeza infinita. Hay dejos de amargura en la voz del sacerdote, cuando desgrana, solemne. las Santas Profecías.

Vayamos a la iglesia. Y humildes y contritos, oremos con María, Piadosos, acompañémosla en su dolor inmenso. Ved ahí a la Virgen, la Señora, la Madre, que llora inconsolable, junto a los despojos de su hijo destrozado...!

Vayamos a la iglesia y oremos humillados. No queramos ser, como los réprobos malditos que al Cristo destrozaron. Ved a los Judíos, que malditos fueron por los siglos de los siglos. Y que huyen por el Mundo, perseguidos siempre, por la visión trágica, de Cristo en la Cruz!

¡Viernes Santo! Qué triste es el decirlo. Aún hoy en nuestros días, después de veinte siglos del Drama de la Cruz, los hombres, ¡todavía! crucifican a Cristo!

Duff-Cooper en París

PARIS, abril 14. (Havas).—El primer Lord del Almirantazgo inglés, Duff-Cooper, llegó hoy a París. Se cree que iniciará pláticas respecto a la situación internacional, principalmente al tonelaje.

SOCIEDADES ESPAÑOLAS

ATENDIENDO LAS ASPIRACIONES DE LA JUNTA GENERAL, LOS DIRIGENTES DE «HIJAS DE GALICIA» DISPONENSE A QUE COMIENCEN LAS OBRAS EN EL PROPIO BALNEARIO

Ya puede considerarse una realidad la construcción del balneario social y la adaptación del terreno para playa en la sociedad «Hijas de Galicia».

La junta directiva, actuando a virtud de los acuerdos adoptados por la junta general, se reunió para tratar de satisfacer a las asociadas en sus deseos de iniciar rápidamente las obras de construcción del edificio balneario y adaptación del terreno de playa, para proceder a su inauguración en esta la temporada de verano.

Todos los acuerdos adoptados tienden a este fin y dentro de unos días se convocará a subasta para llevar a cabo definitivamente tan maravillosas obras. Se acordaron también algunas modificaciones al pliego de condiciones y especificaciones por que ha de regirse esta subasta.

Dada la expectación que existe entre las asociadas y simpatizadoras de Hijas de Galicia, diariamente iremos dando cuenta de todas aquellas noticias que se relacionen con este proyecto de playa, que tanto interesa, no solamente a las asociadas y socios menores, sino también a los que simpatizan con esa poderosa colectividad.

Comisión de ferretería

La Comisión de Ferretería de la sociedad «Hijas de Galicia», celebrará una importante reunión en el sanatorio «Concepción Arenal», el próximo domingo, día 17 de los corrientes, a las 10 en punto de la mañana.

La señorita María Orta, Secretaria de la Comisión, ruega la más puntual asistencia.

UN TITULO DE CONSTANCIA PARA SOCIOS DE 25 AÑOS EN LA SOCIEDAD CANARIA

Un nuevo título ha creado la Asosiación Canaria, para premiar la constancia y aporte moral y material a la colectividad, de los asociados que lleven 25 años no interrumpidos como tales.

Es un acuerdo muy plausible el tomado por el organismo máximo de ese Centro, ya que constituye un verdadero estímulo a la constancia de esos asociados que durante largos años han venido, sin interrupción alguna, laborando por el sostenimiento y auge de la institución, demostrando así verdadero cariño y amor a la colectividad y su acendrado espíritu en unión en pro de tan noble causa cual es la de coadyuvar al mantenimiento de la entidad representativa de los canarios en Cuba.

Muy pronto se efectuará la toma de posesión del nuevo Comité Ejecutivo

Dentro de breves días tendrá efecto la toma de posesión del nuevo Comité Ejecutivo de la Asociación Canaria, electo por la Asamblea de Representantes en la pasada sesión reglamentaria del domingo 10.

Los presidentes y vices de las distintas secciones, se hallan laborando activamente en la selección de los miembros que han de integrar esos organismos auxiliares de la administración social y probablemente todas quedarán constituídas en la próxima semana.

Oportunamente señalaremos la fecha en que se efectuarán los actos de toma de posesión.

Restablecida

Completamente restablecida de la operación que recientemente le fuera practicada, se halla en su domicilio la preciosa niña Zonia Montes de Oca y Díaz, adorada hija de nuestro estimado amigo Francisco Montes de Oca y Falcón, presidente de la Sección de Propaganda de la Asociación Canaria y su distinguida esposa, la bella señora Nilda Díaz de Montes de Oca.

Nuestra enhorabuena, por el excelente estado de salud de la niña Zonia.

BENDECIRA SU PANTEON Y CELEBRARA UN AGAPE EL 17 «UNION DE BALEIRA»

La sociedad «Unión de Baleira», que lleva solamente un año de constituída, ya cuenta con panteón social. Es una hermosa obra de mármol blanco de Carrara, levantada en el cuadro 22 del Cementerio de Colón, cuya esmerada construcción fué realizada por la casa «Pennino Marble Co.»

El próximo domingo, día 17, tendrá efecto la bendición del mismo, acto este que se celebrará a las 10 de la mañana.

Y con motivo, también, de conmemorarse el primer aniversario de la fundación de la sociedad, el propio día 17, a las doce del día, celebrará un espléndido banquete social en la finca «Las Piedras», situada en San Francisco de Paula, seguido de una sugestiva matinée bailable, siendo ambos actos amenizados por la insuperable orquesta de Emilio Parada.

Muy concurridos se verán los mencionados actos que el domingo llevará a cabo «Unión de Baleira».

MUY SATISFACTORIOS LOS RESULTADOS DE EXAMENES EN «CONCEPCION ARENAL»

Con las vacaciones de Semana Santa terminaron en el plantel de enseñanza «Concepción Arenal», del «Centro Gallego», los exámenes del segundo periodo escolar que comprende el primer trimestre del año en curso.

Estos exámenes se efectuaron en todas las clases diurnas, excepto corte y confección, labores en general y bordados a máquina. Tanto en las clases graduadas de instrucción de ambos sexos como en las especiales de hembras y varones, los resultados obtenidos no pueden ser más satisfactorios, demostrando con ello la eficiencia de la enseñanza que se da en este magnífico centro docente y la idoneidad del profesorado que de manera tan cumplida secunda los propósitos y orientaciones de la Sección de Cultura a cuyo cargo está el plantel.

De 841 alumnos de ambos sexos examinados, 653 corresponden a las clases graduadas de instrucción y 188 a las especiales de inglés, mecanografía y taquigrafía. Las calificaciones otorgadas en las primeras fueron: sobresalientes 329; notables 199; aprobados 100; suspensos 25. En las segundas: sobresalientes 63; notables 45; aprobados 58; suspensos 22.

Del análisis de estas calificaciones se deduce claramente que los exámenes efectuados no han sido una mera fórmula sino una constatación formal y efectiva del estado de adelanto del alumnado y del aprovechamiento obtenido en lo que va de curso, que tiene de ventaja sobre el antiguo sistema de los exámenes únicos y finales la de advertir a los padres la aplicación o desaplicación de sus hijos para que, los que se encuentren en este último caso, no pierdan tiempo y pongan de su parte los medios necesarios para inculcar en ellos el amor al estudio.

Movimiento de enfermos habido en «La Benéfica»

Entradas: Paulino Rodríguez Delgado (de Batabanó), Vicente Peña Peña, Francisco Otero Pardo, José González Sobrado, Elisardo Campos Valoira, Andrés Rodríguez Pita (de Perico), Juan García Mouriño, Andrés Villar Revuelta (de Jamaica) y Eduardo López López.

Salidas: Manuel Rodríguez López (de Santiago de Cuba), Guillermo Berges Cayol (de idem), Rafael Pérez Ricardo (de idem), Pedro López Arganda, Maximino Rodríguez (de Arabos) y Antonio Casteleiro.

TRASATLANTICA FRANCESA

Vapor Correo Francés

"FLANDRE"

Saldrá de la Habana

8 DE JUNIO

a SAINT NAZAIRE (Francia)

Vía Port au Prince.
Ciudad Trujillo. San Juan, P. R.

Para VERACRUZ. 1o. de JUNIO

CIE. GLE. TRANSATLANTIQUE

O-Reilly y Aguacate.
Apartado 1090 Tel. M-9881. Cable: Transat.

ACTOS PARA HOY

CIRCULO PRAVIANO, UNION DE TEVERGA, PROAZA Y QUIROS, CLUB ACEBO DE CANGAS DEL NARCEA y CLUB BELMONTINO DE LA HABANA: Junta importante de la Directiva a las ocho y media de la noche en el Centro Asturiano. Citan los respectivos secretarios, señores R. Menéndez, José María Díaz, Salvador Collado y José Rey.

COLONIA SALMANTINA DE CUBA: Sesión ordinaria de la Directiva a las ocho de la noche en el Centro Castellano, para la cual cita el secretario, señor Saturnino Rollán.

FIESTAS PROXIMAS

UNION DE BALEIRA: Banquete en honor de sus asociados, el domingo, a las doce del día en la finca «Las Piedras», situada en San Francisco de Paula.

CENTRO DE INSTRUCCION Y RECREO DE SANTIAGO DE LAS VEGAS: Gran baile el Sábado de Gloria, por la noche, en sus propios salones, amenizado por seis aplaudidos conjuntos.

CLUB HATUEY: Baile aniversario el domingo, en sus propios salones de Cerro número 559, amenizado por varios notables conjuntos.

SOCIEDAD ESTUDIANTIL CERVANTES: Gran baile social el sábado por la noche en sus propios salones de Prado y Neptuno.

CASINO ESPAÑOL: Té bailable social el día 17, en su propio palacete de Prado y Animas.

SALONES DE CURROS ENRIQUEZ: Baile inaugural de temporada el domingo, por la tarde, amenizado por el septeto «Nacional» de Piñeiro y la orquesta de Raúl Valdespí.

LICEO DE MEDINA: Brillante baile el domingo por la noche en sus amplios salones de 23 esquina a D, Vedado, amenizado por la gran orquesta de Emilio Parada.

CLUB ESPAÑOL DE ALMENDARES: Regio festival bailable denominado «Una Noche con la Juventud Moderna», el domingo, en sus amplios salones de 17 esquina a 6, amenizado por Raúl Valdespí, «Gloria Matancera», «Lira Matancera» y quinteto «Tomé». Caballeros, 40 centavos, damas gratis.

TERRAZA DEL CARMELO: Inauguración de la temporada bailable con una estupenda verbena el domingo 24, con la cooperación del quinteto «Tomé», la orquesta «Mojica» y el septeto Terry». Dicha magnífica terraza se halla en Línea y 18 Vedado.

AGRUPACION ARTISTICA GALLEGA: Magnífica velada mañana, en sus propios salones de Zulueta 46, altos, en la que tomará parte el célebre pianista barcalés Manuel Suárez Jr.

SOLEDAD VILLALBA PEREZ

Con motivo de la festividad de hoy, está de días la distinguida señorita Soledad Villalba Pérez, ex-secretaria de la «Agrupación Artística Gallega» y actual vice-presidenta de la progresista sociedad «Estudiantil Cervantes». Asimismo celebra su onomástico su amantísima madre, la señora Soledad Pérez.

Teniendo en cuenta las simpatías que, por su dinamismo, ha conquistado la señorita Villalba, de más está decir que hoy recibirá múltiples felicitaciones, a la que unimos la nuestra, muy sincera.

UNA ROMERIA CUMBRE ES PATROCINADA POR DOS CONOCIDAS ENTIDADES

Brillante por todos conceptos resultará, sin duda alguna, la romería que conjuntamente organizan las instituciones «Hijos del Ayuntamiento de Pol y su Comarca» y «Unión de Baleira», y la cual se llevará a efecto el día 5 de junio, en todos los jardines de la cervecería «La Tropical», siendo amenizada por Antonio María Romeu, Belisario López, Emilio Parada, «Gloria Matancera», septeto «Cubano 1927» y quinteto «Tomé».

La comisión organizadora, de la que es secretario el señor José González Freire, viene laborando intensamente, siendo asesora por el Comité Femenino de la sociedad Pol, de la que es presidenta la señorita Pilar Rey y secretaria la señorita Carmen Prieto.

Se espera que la citada romería constituirá un verdadero acontecimiento.

VALDESPI Y PIÑEIRO EN LA FIESTA GRATUITA DEL 17 EN «CURROS ENRIQUEZ»

En la matinée del domingo próximo, día 17, en los salones de la sociedad «Curros Enríquez», Santo Suárez y Dolores, que es el comienzo de una serie que celebrarán los muchachos del «Club Hispano Habanero» y «Club Apolo», «La Tropical», obsequiará a cada concurrente con media botella de exquisita cerveza, con motivo de su cincuentenario.

La fiesta será amenizada por la orquesta de Raúl Valdespí y el septeto «Nacional de Piñeiro», y comenzará a las dos de la tarde para finalizar a las siete y media de la noche. Este acto gratis del domingo próximo será un adelanto de la verbena «La Comparsa», que se celebrará en los propios salones el sábado 23, y en la que actuarán insuperables conjuntos musicales.

Los bailadores que no hayan podido conseguir aún la invitación podrán concurrir sin ella.

Orange Crush

ESTADO DEL TIEMPO

Nota del mediodía del jueves

Continúa alta la presión en la parte oriental de los Estados Unidos, en el Atlántico hasta las cercanías del meridiano de las Bermudas, en Cuba exceptuando a Oriente y en la mitad Este del golfo de México. En el Mar Caribe las presiones están relativamente bajas.

Pronóstico para hoy viernes

Algunos nublados y lluvias en el territorio. Iguales temperaturas. Vientos del Nordeste al Este con fuerza de brisote.

Observatorio Nacional.

UN FAMOSO PIANISTA EN LA VELADA INMEDIATA DE LA «ARTISTICA GALLEGA»

El próximo sábado, día 16, se celebrará en la «Agrupación Artística Gallega» una gran velada, tomando parte el reputado pianista señor Manuel Suárez, graduado en el Palacio Nacional de la Música de Madrid, el que ejecutará difíciles obras clásicas y otras del arte vernáculo que le han de valer felicitaciones y aplausos.

«Unión Barcalesa», considerando como legítima gloria artística al joven pianista, acordó en su última junta directiva contribuir al esplendor de esta gran fiesta de arte musical.

Figuran también en el programa, además del señor Suárez; la Rondalla del «Centro Gallego», bajo la experta dirección del profesor Carballés, y la exquisita recitadora señorita Carmen Suárez Batán.

EN EL CLUB ESPAÑOL HABRA HERMOSO ACTO

Los muchachos del Club Juventud Moderna organizan para el próximo domingo por la noche una estupenda fiesta bailable en los salones del Club Español de Almendares, sito en 6 y 17.

Cuatro conjuntos de primer orden serán los encargados de amenizar la gran fiesta: Raúl Valdespí, Gloria Matancera, Quinteto Tomé y Lira Matancera. La entrada valdrá 40 centavos; damas gratis.

EL CLUB CHANTADA TIENE VALIOSO COMITE FEMENINO QUE SE PROPONE LABORAR

Ultimamente quedó constituído el Comité de Damas de este Club, el que integran las siguientes damas y damitas:

Luisa Estévez Gómez, presidenta; Rosa Lamas, vice presidenta; Amparo Hermida, secretaria; julia Lemos, vice secretaria.

Vocales: María Riobo Casal, María Gómez López, Francisco González, Margarita Lago, Julia Lemos Mourín, Blanco Nieto, Blasinda Gómez López, Herminia Diéguez, María Hernández Rincón, Caridad Troncoso, Josefina Lemos Mourín, Obdulia Soto y Josefina García.

Al terminarse de constituir el Comité, el señor Presidente de Propaganda dió las gracias a los presentes por el acierto que han tenido en la selección de dicho Comité, haciendo saber a los componentes del mismo el deber de cooperar en la Sección al mayor engrandecimiento del club.

La señorita presidenta usó de la palabra, para dar las gracias por la elección, cosa que no esperaba.

Por su parte dijo que tiene el más firme propósito de luchar con todas sus energías por el engrandecimiento del «Club Chantada» al que considera como algo suyo. Igualmente hicieron varias señoritas que pertenecen a dicho Comité muy especialmente las señoritas Rosa Lamas, presidenta saliente, que desempeñó este cargo por espacio de cuatro años y la que en todo tiempo fué incansable luchadora por esta sociedad.

La señorita Rosa Lamas, pidió a todos los presentes el apoyo más decidido para la nueva presidenta, agregando que ella seguirá laborando como hasta hoy.

Al terminarse el acto, fueron obsequiados los concurrentes con pastas y cervezas.

LA COMISION DE DEFENSA DEL TABACO HABANO ES UTILISIMA DICE EL SR. GRABIEL PIEDRA

La Asociación de Almacenistas y Cosecheros espera que se lleven a cabo las investigaciones para aclarar la entrada en Cuba de 500,000 libras de tabaco en rama de los EE. UU.

POR SU PARTE, LA ASOCIACION MENCIONADA REALIZA LAS SUYAS PARA CONOCER LOS DETALLES DEL HECHO

Hace unas dos semanas denunció oficialmente la «Asociación de Almacenistas y Cosecheros de Tabaco de Cuba» la posible existencia de un contrabando de rama de los Estados Unidos, propia para la elaboración de cigarrillos rubios. (Cerca de medio millón de libras, por un valor superior a doscientos cincuenta mil pesos, que el departamento de Comercio de Washington hace figurar en sus estadísticas como destinadas a Cuba, mientras las nuestras no registran su entrada por ninguna de las aduanas de la República).

La mencionada corporación se dirigió al secretario de Estado, al secretario de Hacienda y al secretario de Agricultura, en su carácter, este último, de presidente de la «Comisión Nacional de Propaganda y Defensa del Tabaco Habano»; y como hasta la fecha nada han dicho sobre el asunto en las esferas oficiales, donde se advierte una extremada reserva, juzgamos oportuno entrevistar al señor Gabriel Piedra, que preside la entidad denunciante.

—¿Qué puede usted informarnos sobre investigaciones en la materia?—le preguntamos.

—Pues no mucho, por ahora—contestó. Eso está en tramitación.

—Pero, ¿no ha tenido usted ninguna respuesta?

—¿Se refiere a los centros oficiales?

—Desde luego.

—Perdone, le hacía esa pregunta porque la Asociación actúa también particularmente en el asunto.

—¿Y quién cree usted que conteste antes?

El señor Piedra sonríe, y responde:

—Mire, la gestión oficial suele ser siempre más lenta que la acción privada, pero hay ocasiones en que a ésta no le es posible ir tan lejos como quisiera y como a aquélla le es dable.

—¿Vamos a concretar, señor Piedra?

—Con mucho gusto.

—¿Qué le han contestado los centros oficiales?

—Hasta ahora no tenemos más que simples acuses de recibo.

—¿Piensa usted que han dado al asunto la importancia que tiene?

—Sí, señor. Me consta que se está trabajando. Sería extraordinariamente desconsolador que la posibilidad de tamaña agresión a los intereses nacionales, y tan enorme fraude al fisco (casi dos millones de pesos), no mereciera diligente atención. Lo que ocurre es, a mi juicio, que mientras no haya una certidumbre resulta improcedente la publicidad. Nosotros mismos, la «Asociación de Almacenistas», actuamos también por nuestra parte, como ya he dicho, en el esclarecimiento de los hechos; pero no parece discreto hablar sobre tales gestiones mientras no se vea claramente el resultado. Puede suponerse que, en el fondo, todo ha de ir encaminado a obtener del departamento de Comercio de Washington los detalles completos de ese embarque.

—¿Y se puede saber, por lo menos, qué dice a todo esto la Comisión del Tabaco?

—Que yo sepa, tampoco dice nada.

Pero... ¿hace algo también?

—¡Claro que sí! Debo reconocer que actuaba ya en el asunto cuando me dirigí a ella.

—¿Había observado por su cuenta la notable contradicción entre unas y otras estadísticas?

—Sí, señor; fué la primera en advertirlo. Pero en tales casos lo que abunda no daña; por eso estimo conveniente siempre que la corporación haya intervenido en el problema.

—¿Cuánto cuesta a los productores el sostenimiento de esa Comisión?

—Nada.

—¿Cómo que nada?

—En lo absoluto. Funciona exclusivamente con cargo a un tanto por ciento de la recaudación por el impuesto sobre los cigarrillos.

—¿Se han adherido ustedes a la manifestación tabacalera anunciada para el día 17?

—Primera noticia. ¿Qué objeto tiene esa manifestación?

—Tengo entendido que es, precisamente, para pedir la supresión de aquel organismo.

—Sería un disparate. ¿Y quiénes son los peticionarios?

—La Unión de Expertos Tabacaleros.

—Tampoco conozco esa entidad.

—Bueno, ¿pero usted cree, realmente, que la Comisión del Tabaco?

—Mire, periodista: la Comisión del Tabaco es un organismo utilísimo. Allí se estudia, allí se trabaja, allí logra uno rápidamente cuanta información necesita para orientarse en el negocio. Lo que sucede es que el enfermo está grave hace mucho tiempo, ¿sabe usted?; pero no por eso debemos pedir que le supriman el médico. Al contrario, mientras peor se pone un individuo, más necesita del auxilio de la ciencia, pues así, a veces, se logra salvarle. Como se muere, indefectiblemente, es si le privan de toda atención.

—¿Y está tan grave el tabaco?

—Bastante. Desdichadamente, cuanto acontecimiento se produce en el orden internacional de algún tiempo a la fecha, lo afecta desfavorablemente. La guerra de España, los sucesos de Austria, ciertas medidas del Gobierno americano—y no me refiero sólo a la cuestión arancelaria—son buenas muestras de lo que digo. ¿Qué culpa puede caber de todo esto a la Comisión, al Gobierno ni a nadie? ¿Cree usted, por ejemplo, que suprimiendo la Comisión del Tabaco surgiría la paz en España? ¿O que hallaríamos mercado para todo el tabaco ya recogido este año, producto de una cosecha no muy pequeña y de condiciones magníficas? Si así fuera, podría uno explicarse la solicitud. De otro modo...

—Sin embargo, no es la primera vez que se pide eso.

— —¡Ah, bueno! ¡Ni será la última! ¡Váyase a ver por qué se producen de vez en cuando estos ataques a la Comisión!

—¿Lo sabe usted?

—No he dicho tanto. Pero acaso lo sepa bien ella misma; y, si así fuera, debería decirlo valientemente.

Con la anterior respuesta dimos por terminada la entrevista, pues abusábamos ya un poco de la amabilidad del señor Piedra; pero al despedirnos obtuvimos su promesa de darnos a conocer el resultado de las investigaciones que se realizan en la cuestión importantísima que nos llevó a visitarle, tan pronto arrojen alguna luz. De momento no puede afirmarse nada todavía. Medio millón de libras parece mucho tabaco para aceptar «a priori» la alarmante idea del contrabando; pero el error a este respecto en las estadísticas americanas luce algo difícil también. Sin embargo, en abono a lo segundo hay un antecedente: cuando existía la cuota para nuestro tabaco en los Estados Unidos, se llevaba una contabilidad allá y otra acá. Rara vez venían de acuerdo. Y es justo consignar que cuando se pedían rectificaciones en las cifras de allá, la Comisión del Tabaco demostraba estar siempre en lo cierto. No quiere decir esto que ahora tenga forzosamente que ocurrir lo mismo; pero evidencia que las estadísticas americanas no son infalibles, como suponen ingenuamente los que dan por buena cuanto se hace fuera de Cuba y sólo censuras tienen para la obra de nuestras instituciones.

ACTIVIDAD QUIRURGICA EN LA PURISIMA CONCEPCION

Día de intensa actividad fué el de ayer en «La Purísima Concepción». Las salas de cirugía registraron labor varia y multiforme. El doctor Stincer practicó cuatro apendiceptomías. El doctor Fajardo dos histerectomías, dos nefrourectomías, y el doctor Gálvez una apendiceptomía y una extracción de quiste.

Como se ve, no desmaya la fuerte labor quirúrgica en la quinta de Dependientes, que envuelve también el departamento de laringología, a cargo del doctor Fernández de la Vega, y el departamento de oftalmología, a cargo del doctor Gutiérrez Valladón, que en ambos se practican igualmente a diario importantes intervenciones.

FALLECIO UN QUEMADO

En la clínica de Ledón Uribe, falleció ayer, a consecuencia de graves quemaduras, José Ramón Rodríguez Molina, vecino del central «Agramonte», en Camagüey, quien había ingresado hace días, procedente de aquel lugar, para ser asistido de las quemaduras que presentaba y además de una fuerte contusión en la cabeza.

El cadáver fué enviado al Necrocomio.

Llegue seguro. Viaje en
TRANVIA Y TRAN-BUS
Comodidad, rapidez y seguridad
TARNSFERENCI DE UNO A OTRO VEHICULO

PENSION COMPLETA

DESDE $3.50 DIARIOS POR PERSONA Y SEGUN HABITACION QUE SE DESIGNE

Habitación con vista exterior, desayuno, almuerzo y comida, disfrute de las aguas y baños minerales, del Parque de los manantiales y extensos terrenos del Balneario.

Si no puede venir a los manantiales, ellos irán a su casa pidiendo el agua a su Depósito; Tacón número 4. Teléfono A-7627.

$0.90 EL BOTELLON DE 20 LITROS

Sintonice la hora "San Miguel de los Baños" por la estación C.M.B.S., Calzada y H, Vedado, en 770 kilociclos, todos los lunes, miércoles y viernes, de 3 a 4 de la tarde

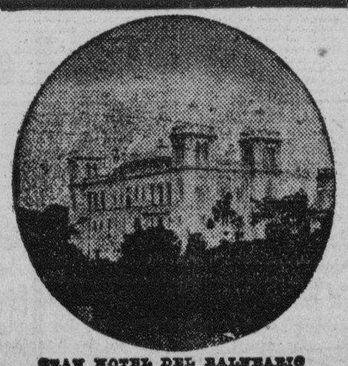
GRAN HOTEL DEL BALNEARIO

¿SE SIENTE USTED CANSADO?

TOMESE UNA VACACION EN EL "GRAN HOTEL DEL BALNEARIO DE SAN MIGUEL DE LOS BAÑOS"
— EL PARAISO DE CUBA —

A 800 pies sobre el nivel del mar, en el centro de un valle primoroso rodeado de bellísimas montañas, con manantiales de AGUAS recomendadas por todos los médicos más afamados y comprobadas por más de dos siglos como milagrosas para la curación de las afecciones de las vías digestivas y urinarias, para la diabetes y todos los trastornos de la nutrición.

El Gran Hotel del Balneario es una magnífica construcción con 50 habitaciones confortables, Restaurant de primera clase, Baños y Aguas minero-medicinales, Parques y arboledas, Juegos de Salón y al aire libre, Médico Director, Farmacia, Laboratorios Clínico e Hidrológico, Rayos X, Gabinete Dental, Departamento de Fisioterapia y todos los adelantos modernos.

Confortables coches-pullman que hacen diariamente el viaje desde Zulueta y Teniente Rey (Gran Hotel) a las 2 P. M., así como pisi-corre desde el mismo lugar a las 3 P. M.

DIRIJASE AL GRAN HOTEL DEL BALNEARIO. SAN MIGUEL DE LOS BAÑOS.
INFORMACION EN LA HABANA POR EL I-3324.

M.E.C.D. 2016

DECLINO DE NUEVO EL PRECIO DEL AZUCAR CRUDO AL EFECTUARSE UNA VENTA DE PUERTO RICO A 2.85 CTS.

INACTIVIDAD DURANTE EL DIA DE HOY Y DE MAÑANA EN TODOS LOS MERCADOS

Todos los mercados de los Estados Unidos y de Europa, permanecerán cerrados hoy. La Bolsa del Azúcar de New York no abrirá mañana. Tampoco abrirán los mercados ingleses de trigo y azúcar. En la Bolsa de la Habana y en la de valores de New York, habrá mañana operaciones hasta la hora de todos los sábados. Los bancos también estarán abiertos hasta las doce.

Cotizaciones

La libra esterlina se cotizó ayer, al cierre del mercado local, a $4.98¾.

COTIZACION DE LA PESETA

La peseta española se cotizó ayer, al cierre del mercado local, nominal.

COTIZACION DEL FRANCO

El franco francés se cotizó ayer en el mercado local, a razón de 31.44 por dólar.

MERCADO DE MANTECA

Cierre ayer en Chicago:	
Mayo	8.37
Julio	8.60
Granel	7.87

APRECIACION DEL MERCADO DEL AZUCAR

ABRIL 14 DE 1938

	Ant.	Hoy
Costo y Flete		
Pronto embarque a E. Unidos	1.98	1.96
Flete	0.12½	0.12½
Libre a Bordo—Pago Inmediato		
EE. UU. Cuota Libre	1.86	1.84
EE. UU. Cuota Retenido 1939	1.73	1.71
Cuota Mundial conjunto de las 3 clases	0.88	0.88½
Cuota local — Ex-Almacén	0.82	0.82
Todas las Cuotas	1.49¼	1.48
Cuota de Colonos Almacén después de pagados impuestos y Almacenajes	$4.27	$4.23

(Esta apreciación es de Luis Mendoza y Compañía.)

MERCADO DE LIVERPOOL

LIVERPOOL, abril 14.—El mercado de trigo debió abrir de ¼ a ⅜ más alto; abrió con ⅜ en alza; cerró de ¼ a ½ punto más alto.

El mercado de algodón debió abrir de 3 a 5 puntos más bajo; a la 1 P. M. estaba de 5 a 8 puntos más alto; los arribos 4100 pacas, americanas 4100; middlings 489.

DESAUTORIZACION DEL SR. MANUEL DIAZ GRANDA

EL SEÑOR DIAZ GRANDA SE OPONE A LA REVALORIZACION EN LOS CENTROS REGIONALES

Don Manuel Díaz Granda, figura prestigiosa del "Casino Español", del "Centro Asturiano", del "Partido Popular Astur", etc., expresa su criterio en torno a la pretendida **revalorización de deudas** que se llevaría a cabo en los Centros Regionales en el caso de que cristalicen las aspiraciones de quienes calorizan esta idea en la República.

El señor Díaz Granda dice poco menos que textualmente: En lo que se refiere a los Centros Regionales, creo que dicha revalorización no sería equitativa, ya que el ochenta por ciento de quienes oportunamente invirtieron su dinero son elementos de la **clase humilde**, los cuales quedarían a la postre grandemente perjudicados.

DIARIO DE LA MARINA, Abril 8 de 1938.

ASOCIACION NACIONAL PRO-RESTAURACION DEL CREDITO CUBANO

HABANA, 80 — TELEFONO A-7341

CONSISTIO LA VENTA EN DIEZ MIL SACOS, ENTREGA PROXIMA A UN OPERADOR DE NEW YORK

Los futuros del contrato americano perdieron dos puntos durante el día, en relación con el cierre del miércoles. Los del contrato mundial quedaron medio punto más altos

Antes de la apertura del mercado ayer, se reportó que a primera hora, una firma operadora de New York había comprado 10,000 sacos de azúcar crudo de Puerto Rico, a 2.85. Una información dice que «para entregar el 18 de abril», y otra información dice: «para despacho temprano en mayo».

El mercado abrió luego con estas ofertas de crudos: un lote de Puerto Rico, para despachar a fines del presente mes, a 2.85; un cargamento de igual procedencia, para embarque también a fines del actual, a 2.86; dos cargamentos, también de Puerto Rico, para embarcar en la segunda quincena de abril y en los comienzos del próximo mes de mayo, a igual precio de 2.88. Según información posterior, había otras ofertas—nos las detalla el despacho—a 2.87 y 2.90, sin decir posición, con la posibilidad de que podrían obtenerse a la base de 2.85 «si hubiera compradores», pues éstos estuvieron retraídos durante el día, especialmente los refinadores.

MERCADO DE FUTUROS.—En el contrato número 3 hubo buen volumen de compras, procedentes de profesionales y casas comisionistas, «y posiblemente estas últimas obedecieron a la renovada inflación que ha ocasionado el mensaje del Presidente.» El total vendido de este contrato, fué así: 4.150 toneladas en mayo, 3,000 en julio, 3,550 en septiembre, 200 en enero y 2,200 en marzo. Los precios quedaron al cierre dos puntos más bajos que el cierre anterior en las posiciones de mayo, julio y septiembre, igual en enero y un punto menos en marzo.

Los futuros del contrato número 4 o mundial cerraron: con medio punto más que el cierre del miércoles, los meses de mayo, septiembre, enero y marzo, e iguales julio de este año y mayo del próximo. Las ventas de este contrato fueron las siguientes: 2,300 toneladas en mayo, 200 en julio, 1,250 en septiembre y 600 en marzo.

Se emitieron ayer 206 avisos de entrega en mayo de dicho contrato número 4.

MERCADO DE LONDRES.—Había ayer vendedores de crudos al equivalente de 0.90 libre a bordo Cuba, con flete de diez y seis chelines. La Terminal actuó con tono quieto y de baja, como se verá por el cierre siguiente:

	Cierre del 13	Cierre del 14
Abril	4- 9¾	4- 9
Mayo	4-10¼	4- 9¾
Julio	4-10¾	4-10¼
Agosto	4-11½	4-11
Diciembre	5- 2	5- 1½
Marzo	5- 4	5- 3½
Mayo	5- 4¾	5- 4¼

CERRADO EL MERCADO.—Mañana estará cerrada la Bolsa del Azúcar y Café de New York. Igualmente permanecerán cerrados el sábado los mercados ingleses.

BOLSA DE LA HABANA

COTIZACIONES AL CIERRE AYER

COTIZACION OFICIAL

Bonos y Obligaciones República de Cuba

	Comp.	Vend.
Speyer 1904	104	109
Deuda Int. 1905	100	—
Cuatro y medio 1909	100	—
Morgan 1914	103	—
Morgan 5½ 1923	104¾	105½
O. Públicas 5½ 1945	68½	69¾
Obligaciones oro con 9 cupones	38	—
Obligaciones oro con 7 cupones	33½	—
Obligaciones oro con 4 cupones	32½	40
Azúcar 5½ 1940	101	—

República de Cuba, Morgan, Seriados, 5½%—1927:

	Comp.	Vend.
J — Vence 1o. de julio de 1937	100	—
Ayunt. Habana 1a. Hip.	—	—
Ayunt. Habana 2a. Hip.	—	—
Centro Asturiano	40	—
Banco Terr. S. B	—	—
Cervecera	52	59
Cervecera Obgs. no Hipt.	13	—
Gas	110	—
Elec. Elec. Cons.	30	—
Havana Electric, Debentures, Obgs. no Hipt.	1	—
Edificio La Metropolitana, S. A.	25	—
Mercados de Abasto y Consumo 1a. Hip.	70	—
Nueva F. de Hielo	104	—
Papelera Serie B	—	—
Teléfonos	90	—
Unidos	12	—

Acciones

	Comp.	Vend.
Banco Territorial	6	—
Banco Terr. Bnfs.	¼	—
Cervecera	20	—
F. C. Cons. de Cuba, P.	3½	4¼
Cuba R. R.	5½	8
Fibras y Jarcia	32	—
H. E. Utilities Co. P. 6%	36¾	37¾
H. E. Utilities Co. P. 5%	5	9
H. E. Railway Co. Prfs.	½	—
H. E. Railway Co., C.	¼	—
Jarcia, P.	62	—
Jarcia, C	8½	—
Licorera de Cuba	3¾	5
Mercantil, La (Seguros)	98	—
Naviera, P.	15	20
Naviera, C.	1⅞	¼
Nueva F. de Hielo	130	—
N. F de Hielo Bnfs.	41	—
Pesca, P.	16	—
Pesca, C.	1½	—

	Comp.	Vend.
Teléfono, P.	35	—
Teléfono, C.	—	—
Unidos	1⅞	3
Unión Oil	5¼	5⅛
1ra. Papelera Cubana	80	—
Cédulas Primera Papelera Cubana, 8%. (En circulación $500,000)	38	—

COTIZACION OFICIAL

Bonos y Obligaciones

	Comp.	Vend.
Inter. Tel. Convert., 4½%	70	—
Inter. Tel. 5% 1955	50	—
Cuba Tel. Co. 7½%	95	—
Cuba R. R. 5% 1952	40	—
Cuba R. R. 5%	47	—
Cuba R. R. 7½% 1936	36	—
Nort. de Cuba 5½% 1942	35	—
Manatí Sug. 5½ 1942	14	—
Vertientes Sug. 7% 1942	10	—
C. Gallego 6% 1975	30	—
V. Tennis 3% 1949	4	—
Pro A. Musical 7%	40	—
C. Español 6%	50	—

Acciones

	Comp.	Vend.
Inter. Telp. and Tel.	7	—
Cía. Cubana de Electricidad, Prfs. $ 6.00	14	—
Cuban Ame. Sug. Prfs.	50	—
Cuban Ame. Sug. Cms.	3	—
Cuba Co. Cms.	½	—
Auxiliar Marítima (Suscripción)	4	—
Seguros La Comercial (Suscripción)	—	—
Seguros El Comercio	110	—
Central Violeta	3½	—
Guantánamo, Prfs.	12¼	—
Guantánamo, Cms.	1	—
Cía. Litográfica, Prfs.	30	—
Litográfica, Cms.	—	—

OFICIAL

República de Cuba. Secretaría de Sanidad y Beneficencia. Sub-Comisión Local de Subastas Número Uno del Hospital «Nuestra Señora de las Mercedes».

Hasta las nueve de la mañana del día CUATRO de Mayo de mil novecientos treinta y ocho, se recibirán en la Tesorería del Hospital «Nuestra Señora de las Mercedes», proposiciones en pliegos cerrados para el suministro y entrega al mismo de los efectos correspondientes a los siguientes suministros: PAN Y GALLETA, CAFE, CARNE Y HUESOS, LECHE DE VACA, AVES Y HUEVOS; VIANDAS, VERDURAS Y FRUTOS DEL PAIS y VIVERES.

Hasta las nueve de la mañana del día CINCO de Mayo de mil novecientos treinta y ocho, se recibirán en la Tesorería del Hospital «Nuestra Señora de las Mercedes», proposiciones en pliegos cerrados para el suministro y entrega al mismo de los efectos correspondientes a los siguientes suministros: COMBUSTIBLE; EFECTOS DE FERRETERIA; y ROPA, VESTUARIO, HABILITACION Y SEDERIA.

Estos suministros son necesarios a este Hospital durante el ejercicio fiscal de 1938 a 1939. A la hora expresada se leerán públicamente las proposiciones. Se darán pormenores a quienes los soliciten en la Secretaría de esta Sub-Comisión Local de Subastas Número Uno del Hospital «Nuestra Señora de las Mercedes». Oficina de Tesorería.

Máximo Castro Turbiano.
Secretario de la Sub-Comisión Local de Subastas Número Uno.

HAVANA ELECTRIC AND UTILITIES COMPANY

AVISO

La Junta Directiva de esta Compañía en sesión celebrada el día 13 de los corrientes, acordó repartir un dividendo de $0.75 por acción a cuenta del dividendo trimestral correspondiente al trimestre que terminó el día 14 de Agosto de 1934, sobre las acciones primeras preferidas de 6 por ciento acumulativas.

Este dividendo se pagará el día 16 de Mayo de 1938, por medio de cheques que se enviarán al domicilio de los señores accionistas que aparezcan registrados en los libros de la Compañía en la ciudad de Nueva York, al cierre de las operaciones del día 2 de Mayo de 1938.

Los libros de traspaso de acciones permanecerán abiertos durante el período de tiempo comprendido entre las fechas indicadas.

Los cambios de domicilio deberán ser comunicados oportunamente al Chase National Bank of New York, Aguiar No. 86, Habana.

Habana, Abril 14 de 1938.

F. STEINHART,
Presidente.

Está asegurada la permanencia de los técnicos

Respondiendo a una consulta, infórmalo así el Departamento Legal de la Cámara de Comercio

Una entidad mercantil de esta capital ha formulado consulta al Departamento Legal de la Cámara de Comercio de la República de Cuba, sobre la nacionalización del trabajo, en el sentido de que si, de acuerdo con la legislación que rige la materia, un empleado declarado técnico podrá continuar trabajando «solo», en un departamento, después de obtener su carta de ciudadano cubano por naturalización, o si, por razón, de este hecho, el patrono deberá emplear un nativo, ya para sustitutirlo, ya para mantener en dicho Departamento la proporción del 50 por ciento a que alude dicha legislación.

El Departamento Legal concreta su informe a la entidad consultante, expresando que la obtención de la ciudadanía cubana, lejos de impedir al técnico que continúe trabajando al amparo de la autorización que se le ha conferido, mejora su situación y aumenta las posibilidades de que pueda seguir en el cargo.» En efecto —agrega— la resolución del Secretario del Trabajo, número 111, de junio 29 de 1936, reguladora de la materia, dispone, en su artículo quinto, que toda declaratoria de técnico «podrá ser cancelada por resolución del Secretario, «tan pronto como se compruebe que hay un cubano nativo o naturalizado», que, a juicio de la Secretaría, esté habilitado para servir el cargo». Es decir, antes de obtener su naturalización, el técnico en cuestión que tenía que temer la competencia de los «nativos», y la de los «naturalizados»; después de recibir su carta de ciudadanía, sólo pueden disturbarle el puesto los «nativos», y esto, en la forma y con las limitaciones señaladas por la legislación y la jurisprudencia.»

CIERRE DE LOS VALORES EN LA BOLSA DE N. YORK

NEW YORK, abril.—El tono inflacionista del mensaje del Presidente le impartió cierta firmeza al mercado de valores. También causó muy buena impresión la seguridad de que el resurgimiento de la prosperidad es uno de los objetivos vitales de la Administración. No obstante los días de fiesta por Semana Santa y el prometido discurso junto al calor del hogar de esta noche han influenciado el mercado y disminuyó un tanto el entusiasmo. Las acciones ferroviarias estuvieron pesadas y esto aparentemente porque la Interstste Commerce Commission ICC. ha negado la autorización para un aumento en las tarifas de pasajeros.

El Presidente en su mensaje dice que actualmente tenemos un pánico que el llama de «miedo psicológico» y pide que se restablezca la confianza, en el porvenir de la nación. Los hombres de negocios hace mucho tiempo que están conscientes de la falta de confianza y pudiera ser que la Administración del Presidente Roosevelt, que ha estado laborando intensamente para establecer una estructura sólida para ascender a altos niveles de producción industrial, concentrara ahora todus sus esfuerzos para restaurar la confianza como un factor primordial de la prosperidad nacional.—THOMPSON y McKINON.

MERCADO DE LONDRES

LONDRES, abril 14.—La Bolsa hizo su apertura con los valores generalmente firmes mientras que las divisas extranjeras tenía una marcada tendencia a la baja. United States Steel se cotizó a 4-⅞; New York Central a 12-¼; International Nickel 46-⅞; el oro en barras se vendió a 139 chelines 8 peniques contra 139 10. Giros por cable sobre N. Y. a $4.983. La tasa de descuento del Banco de Inglaterra no ha variado. La plata se cotizó a 18-15|16, alza de 1|16 peniques.

TABACO

Han pasado a terceras manos estos días los primeros lotes de los rezagos nuevos de Partido, que salen de la «libre de pie» obtenida en las vegas tapadas. Además de los compradores que registraron esos lotes, mencionados en nuestras últimas informaciones, han de actuar otras firmas y es probable que toda la producción de esa hoja sea absorbida a medida que vaya llegando a la plaza.

Son los fabricantes de Tampa los compradores de esa «segunda capa», como ahora se le llama. La misma de la nueva cosecha de Vuelta Abajo, también es solicitada y lleva igual camino que la de Partido. De esta procedencia hay ya importantes lotes comprometidos por una firma del mencionado centro manufacturero.

Otros compradores que empiezan de nuevo a moverse al finalizar la semana, son fabricantes de cigarrillos y exportadores. Uno de éstos compró ya doscientos cuarenta y seis tercios de colas de Vuelta Abajo. Por esta misma región los mercaderes de dos fábricas están mirando varias cantidades de clases bajas, de las que quedan disponibles de la cosecha pasada.

Si los embarques con destino a España comenzasen luego, las existencias de esas clases serían absorbidas en pocos días.

LAS ENTRADAS DE RAMA

Entraron ayer en la plaza las partidas de tercios que relacionamos a continuación:

De Guanajay, para Junco y Compañía, 45.

De La Salud, para Toraño y Compañía, 20.

De Pinar del Río, para Martín Dosal e Hijos, 220.

De Ovas, para Lobeto y Compañía, 191.

NOTAS DE LOS CAMPOS

La escogida de la hoja «libre de pie», la terminaron en Remates los señores Toraño y Compañía. En esta misma semana acaban la selección de dicha hoja los señores J. F. Rocha y Compañía, en San Antonio de los Baños. Junco y Compañía tardarán aún más días para terminar, pues tienen mayor cantidad de esa hoja en sus talleres de Ceiba del Agua y Guanajay.

MERCADO DE METALES

Cierre ayer en New York:	
Cobre	10.00
Oro en barras	32.32
Plomo	4.50
Estaño	38.70
Níckel	35
Plata	42¾
Zinc	4.39

BOLSA DE NUEVA YORK

COTIZACIONES AL CIERRE AYER

—A	
Amerada	64¼
Am. Radiator	12¼
Adams Expr.	8⅝
Air Reducc.	45¼
Alaska Jun.	10⅛
Alleghany	1
Allied Chem.	144
Allis Chal.	41¾
Amer. Can	88½
Am. Car Fou.	19¼
Am. F. Pow.	3¼
Amer. Ice	—
Amer. Inter.	6⅛
Amer. Loco	18
Am. P. Light	4⅜
Amer. Smel.	38¾
Amer. Sugar	—
A. C. Alcohol	—
Amer. T. & T.	128¼
Am. Tobac. A	—
Am. Tobac. B	70½
Am. W. Works	7¾
Am. Woolen	4⅝
Anaconda C.	28⅞
Atchison	25
Atlan. Coast	17¼
Atlan. Ref.	20¾
Ass. D. Goods	6
Auburn Auto	4
Aviat. Cor.	3½
Amer. Metal	31
—B	
Baldwin Lo.	7¾
Balt. & Ohio	5⅞
Bendix Avi.	11½
Best & Co.	33
Beht. Steel	48⅝
Borden Co.	16⅝
Briggs	19⅛
Brook Man	7⅞
Byers A. M.	8⅜
—C	
Can. Pacif.	6
Curt W. «A»	17½
Curt. W. Com.	4⅝
Case T. Mach	75
C. Violeta	—
C. de Pasco	34⅞
Ches. & Ohio	27¾
Chi. R. Islan	1
Chrysler	45½
Coca Cola	120
Col. Carbon	65
Comm. & Sout	1⅜
Cons. Gas	20
Cons. Oil	9⅛
Cont. Can	40
Cont. Oil	28
Corn Prod.	61
Coty Inc.	3⅜
Cuba Co.	⅝
Cub Amer. S.	3⅞
C. A m.Sug. P.	—
Cmm'l Solv.	7¼
Chesapeake	34
C. Palmolive	8⅞
Cruc. Steel	27
Cons. R. Cuba	3½
Canada Dry	14½
—D	
Del. Hudson	9½
Del. & Lack	5⅜
D. Aircraft	41¼
Drug Inc.	6
Dupont	105
—E	
East. Kodak	147
El. Auto Lig.	8⅛
Elec. Bond	6
Erie (R. R.)	2¾
—F	
Fox Film C.	20⅛
Frep. Texas	26
—G	
Gen. A. Tank	35½
Gen. Asphalt	16½
Gen. Elec.	34¾
Gen. Foods	26¾
Gen. Motors	33
Guantánamo S.	—
Gillet Saf.	9
Gimbel Bros	7
Gold Dust	6½
Goodrich R.	14½
Goodyear	19⅞
Gen. Bronze	3⅝
Great North	15½
—H	
Hershey Com.	—
Homestake	56⅝
Houston Oil	7⅛
Hudson Mot.	7⅛
—I	
Illi. Cent	7¾
Interb. R. T.	—
Int. Cement	37¾
Int. Nickel	47⅜
Inter. Tel.	7¼
I. Tel. F. S.	—
Illin. Glas	50¼
—J	
Johns Mansv.	69½
—K	
Kroger Groc.	15⅝
Kresge S. S.	16½
Kennecot	34½
—L	
Lambert	11⅛
Lerner Sts.	—
Lgg Myers.	94¼
Loew's Inc.	41
Loose Wiles	—
Lorillard	15⅞
Louisv. Nas.	30⅞
Ludlum Stl.	16½
Lehman Cor.	25
Liquid Carb	16
—M	
Macy (H. R.)	29¼
Montgomeri	32⅝
Miss. Pac. C.	—
Miss. Pac. P.	—
Min. Honeyw.	62½
Murray Corp.	5¾
—N	
N. Y. Central	12¼
Nash-Kelvi.	8¾
Nat'l Dist.	20⅞
Nat'l Bisc.	19⅜
Nat'l Cash.	16
Nat'l Dairy	13¼
Nat'l P. Li.	6⅛
North Amer.	16⅞
N. A. Aviat'n	8½
Nort. Pacif.	8
—O	
Ohio Oil	12⅜
Otis Elev.	21
Otis Steel	9
—P	
Packard Mot	4¼
Paramount	7⅞
Paramount	7⅞
Pennsyl ann	16⅜
P. Petroleum	34⅞
Pullman Co.	28⅞
Proc. Gamble	47½
Pure Oil	10⅞
Puerto Rico	20
—R	
Radio Corp.	6¼
Rep. I. Steel	14⅝
Reynolds	38½
—S	
Schen. Dis.	20
Safeway St.	15¼
Sears Roeb.	58
Simmons C.	16⅞
Soc. Vacuun	14
St. Paul P.	1⅛
So. Pacific	11¼
South Ry.	7⅝
Stan Brands	7¾
Stand Gas	3½
Stan. N. J.	47¾
Stan Oil C.	29⅞
Stewart War	8⅝
Studebaker	5
—T	
Texas Co.	39⅞
Texas Gulf	29¾
Tinken Roll	40
—U	
Union Car	69½
U. Pacifc	61
Union Oil	19¾
United Cor.	2¾
Uni. Cor. Pfd.	27¼
Unit Fruit	58
U. S. Rubber	27
U. Aircraft	25
U. S. Steel	46¼
U. S. Inb. Alc.	16½
U. Gas Warr.	3¼
U. Gas Corp.	3¼
—V	
Vanadium	15¼
—W	
Warner Bros	5⅛
W Brothers	2½
West. Union	23
West. Elec.	75⅞
Woolworth	41⅜
—Y	
—Yellow-Tr.	12½

OFICIAL

ANUNCIO DE SUBASTAS

República de Cuba. Secretaría de Sanidad y Beneficencia. Hospital de Dementes de Cuba (Mazorra). Subcomisión Local de Subastas Número TRES. Hasta los días y horas del mes de Mayo de 1938, que a continuación se expresan, se recibirán en las oficinas de la Subcomisión Local de Subastas Número TRES, del Hospital de Dementes de Cuba (Mazorra), instaladas en el Salón de Actos del mismo, proposiciones en sobres cerrados para los siguientes suministros necesarios en esta institución durante el próximo año fiscal de 1938-39. MARTES 3 de Mayo de 1938. Hasta las 9 A. M. VIVERES. Hasta las 11 y 30 A. M. Viandas, Verduras y Frutos del País. MIERCOLES 4 de Mayo de 1938. Hasta las 9 A. M. COMBUSTIBLE. Hasta las 10 A. M. EFECTOS ELECTRICOS. Hasta las 11 A. M. EFECTOS DE ESCRITORIO e IMPRESOS. Hasta las 12 y 30 P. M. EFECTOS DE ROPA, VESTUARIO, HABILITACION Y SEDERIA. JUEVES 5 de Mayo de 1938. Hasta las 9 A. M. LECHE DE VACA. Hasta las 10 A. M. PESCADO. Hasta las 11 A. M. CAFE. Hasta las 12 y 30 P. M. AVES Y HUEVOS. VIERNES día 6 de Mayo de 1938. Hasta las 9 A. M. FERRETERIA. Hasta las 11 A. M. MADERAS. Hasta las 12 M. UTILES DE LIMPIEZA e HIGIENE y EFECTOS DE LAVADO. Hasta la 1 P. M. EFECTOS DE ZAPATERIA y TALABARTERIA. Decursada la hora para la admisión de pliegos, se abrirán y leerán públicamente. En las Oficinas de la Administración-Contaduría del Hospital de Dementes de Cuba, Mazorra, se facilitarán pormenores y pliegos a los señores Comerciantes e Industriales que los soliciten. Estas solicitudes deben de hacerse entre las horas comprendidas de 8 A. M. a 1 P. M.

JESUS G. MENOCAL,
Secretario de la Subcomisión Local de Subastas No. TRES, del Hospital de Dementes de Cuba (Mazorra).

MERCADO DE GRANOS

Cierre ayer en Chicago:

Avena:	
Mayo	29
Julio	27⅜
Septiembre	27¼
Centeno:	
Mayo	60½
Julio	59⅜
Septiembre	58
Maíz:	
Mayo	60⅝
Julio	62⅛
Septiembre	62⅞
Trigo:	
Mayo	84¾
Julio	82¼
Septiembre	82⅞
Trigo de Winnipeg:	
Mayo	126¼
Julio	115⅝
Octubre	90¾

Cotizaciones de la Bolsa del Azúcar de Nueva York

NEW YORK, abril 14. (Por el hilo directo de Luis Mendoza y Compañía):

CONTRATO NO. 3

Meses	Abre	Max.	Min.	Cierre
May.	1.97	1.97	1.94	1.95
Jul.	2.00	2.00	1.98	1.99
Sept.	2.02	2.03	2.00	2.02
Ene.	2.02	2.05	2.02	2.04
1939				
Mar.	2.05	2.07	2.04	2.05

CONTRATO NO. 4

Meses	Abre	Max.	Min.	Cierre
1938				
May.	88½	89½	88	89
Jul.	91½	91½	91	91½
Sept.	95½	96½	95	96
1939				
Ene.	99½	—	—	101
Mar.	103½	103½	103	103½
May.	105½	105	105	105½
Jul.	—	—	—	—
Sept.	—	—	—	—

Bonos de Cuba

Cierre ayer en New York:

	Comp.	Vend.
Speyer, 5%	103¼	—
Speyer, 4½%	97	101
Morgan, 5%	103¾	104¼
Morgan, 5½%	103¼	103¾
Obras Públicas, 5½%	68⅝	69½
Cuba Railroad, 7½%	44¼	46
Cuba Railroad, 5%	39	40¾
Cuba Northen, 5½%	33⅝	34¾
Manatí Sugar, 7½%	24⅛	25
Inte. Tel. & Tel. 4½%	80¼	81½

VALORES

La Bolsa de la Habana cerró ayer sus puertas a las doce, según anunciamos en nuestra edición de miércoles. Sin embargo, después de esa hora había en el salón de contrataciones algunos corredores, que pretendían operar en algunos valores, especialmente en bonos de Obras Públicas. Pero, en general, el interés de los operadores fué poco durante la mañana, por lo que hubo buen número de emisiones cuyo tono fué de quietud.

En el bono de Obras Públicas se operó hasta 69¼, de contado. El volumen no fué grande porque cada día sale menos papel en venta. Como el miércoles, hubo órdenes del público. Pero no todas esas órdenes pudieron ejecutarse por la falta de vendedores.

Las Obligaciones Oro del Tesoro quedaron cotizadas dentro de los mismos niveles del día anterior. Se operó poco en las de cuatro cupones.

También se operó algo en bonos de Morgan del cinco y medio, en las acciones de Unión Oil y Licorera, y en las preferidas de la Utilities, que son más solicitadas estos días, atribuyéndose esa demanda a la noticia de que será repartido oportunamente otro dividendo de tres cuartos por ciento.

Hubo demanda para otros bonos de renta fija, cuya actuación fué firme.

OFICIAL

ANUNCIO DE SUBASTAS: Republica de Cuba. Secretaría de Sanidad y Beneficencia. En la Oficina de la Comisión Local de Subastas de dicha Secretaría y en los días y horas del próximo mes de mayo que a continuación se expresan, se recibirán proposiciones en sobres cerrados, para las Subastas siguientes: El día 3, hasta las 2 p. m. «AMPULAS, SUEROS Y VACUNAS», Grupo «A» y Grupo «B», «DROGAS, MEDICAMENTOS Y UTILES», Grupo «A» y Grupo «B» y «ESPECIALIDADES FARMACEUTICAS», Grupo «A» y Grupo «B». El día 4, hasta las 2 p. m. «MATERIAL DE CURACION», Grupo «A» y Grupo «B», «MATERIALES Y UTILES DE LABORATORIO», Grupo «A» y Grupo «B» y «MATERIALES Y ACCESORIOS DE RAYOS «X», Grupo «A» y Grupo «B». El día 5, hasta las 2 p. m., «MATERIAL QUIRURGICO», Grupo «A» y Grupo «B», «EFECTOS DE ESCRITORIO E IMPRESOS», «UNIFORMES Y VESTUARIO», «FORRAJE VERDE Y SECO» y «DESINFECTANTES» y el día 6, hasta las 2 p. m., «UTILES DE LIMPIEZA E HIGIENE». «EFECTOS DE FERRETERIA» y «MATERIAL RODANTE».

En los días y horas señalados, se recibirán y leerán las proposiciones, en presencia de los licitadores concurrentes.

En la Oficina de la Comisión, de 8 a 12 a. m., se facilitarán pormenores y Pliegos a los comerciantes e industriales que los soliciten. Dr. Alfredo Estrada Carreras, Secretario de la Comisión Local de Subastas de la Secretaría de Sanidad y Beneficencia.

GODOY-SAYÁN
SEGUROS Y FIANZAS
(INSURANCE AND BONDING)
TELEFONOS: M-9866 M-9867
AGUIAR 77
HABANA, CUBA

CAMBIOS

Tipos de venta al cierre ayer, en Bancos de esta capital:

New York, cable	1/10P.
New York, vista	1/10P.
Londres, cable	4.98¾
Londres, vista	4.98½
Madrid, cable	Nominal.
Madrid, vista	Nominal.
París, cable	3.18
París, vista	3.17
Italia, cable	5.28¾
Italia, vista	5.28
Bélgica, cable	16.83
Bélgica, vista	16.81
Alemania, cable	40.24
Alemania, vista	40.23
Toronto, cable	¾D.
Toronto, vista	13/16D.
Hong Kong, cable	30.80
Hong Kong, vista	30.75
Amsterdam, cable	55.60
Amsterdam, vista	55.55
Buenos Aires, cable	25.50
Buenos Aires, vista	25.45
Suiza, cable	23.05
Suiza, vista	23.03
Japón, cable	28.96
Japón, vista	28.91
Suecia, cable	25.85
Suecia, vista	25.84

EL ORO Y LA PLATA

Cotizaciones al cierre ayer en la Bolsa de la Habana:

Plata contra billete americano	99⅛	99⅜
Oro acuñado contra billete americano	149	—

MERCADO DE CAFE

Cierre ayer en New York:	
Mayo	4.15
Julio	4.07
Septiembre	3.90
Marzo	3.86

MERCADO DE SEDA

Cierre ayer en New York:	
Mayo	153½
Junio	152½
Julio	152½

CAMBIOS EN NEW YORK

Cierre ayer en New York:	
Libra Esterlina	4.98⅜
Francos	3.14⅜
Pesetas	6

MERCADO DE ALGODON

Cierre ayer en New York:	
Mayo	8.92
Octubre	8.96
Diciembre	9.05
Marzo	9.09

MERCADO DE GOMA

Cierre ayer en New York:	
Mayo	12.52
Julio	12.70
Septiembre	12.85
Diciembre	13.03

MERCADO DE PIELES

Cierre ayer en New York:	
Junio	8.92
Septiembre	9.25
Diciembre	9.55
Marzo	9.86

A nuestros Suscriptores

Enterada esta Empresa de que algunos señores suscriptores abonan sus cuotas a nuestros cobradores, sin cuidarse de exigir el recibo oficial que se expide por esta Administración, les suplicamos por este medio, NO EFECTUAR PAGO ALGUNO a los cobradores, sin que entreguen el recibo oficial de la Empresa. De este modo nos evitarán posibles quebrantos y cooperarán a garantizarnos el pago que realicen.

LA ADMINISTRACION.

Se lanzó desde un primer piso y está grave un vicioso

Una mariguanera arrestada a solicitud de una hermana. Dos mujeres intoxicadas

Los vigilantes 2731, J. Sánchez, y 2366, J. Rodríguez, condujeron en horas de la tarde de ayer al Segundo centro de socorro a Antonio Valido Falcón, de 17 años de edad, vecino de Mercado de Tacón número 43, quien fué asistido por el doctor Dobal, de heridas diseminadas por la cabeza y cuerpo, de pronóstico grave.

Manifestaron los vigilantes que habían sido avisados de que un individuo se hallaba herido en el interior del Mercado de Tacón, por la calle de Reina, por lo que se dirigieron a ese lugar, procediendo a prestarle auxilio al Valido. Agregaron que en un registro que se le hizo, le ocuparon seis cigarros de mariguana.

Parece que Valido, al verse perseguido por ser un vicioso de las drogas, se arrojó del primer piso del Mercado, para el patio central, causándose las heridas.

José Utrera Muñoz, de 48 años, vecino de Mercado de Tacón número 43, acudió a la casa de socorro, manifestando que Valido era su entenado y que ignoraba cómo ocurrieran los hechos, así como que se dedoicara a fumar mariguana.

Valido, dado su estado de gravedad, no pudo prestar declaración, dándose cuenta con todo lo actuado al juez de guardia diurna, que lo era el de Instrucción de la sección Segunda.

Ordenó la detención de una hermana, porque daba escándalos

Francisco Pérez Vidal, de 38 años de edad, vecina del barrio de indigentes conocido por «Cueva del Humo», situado al fondo de «Hijas de Galicia», ordenó ayer el arresto de su hermana Antonia, de 28 años de edad y vecina de su propio domicilio, porque al llegar de la calle originó un fuerte escándalo, insultándola con las peores frases.

Antonia fué conducida al centro de socorro de Jesús del Monte, donde el médico de guardia certificó que se encontraza bajo los efectos de drogas narcóticas.

Dijo a la policía Antonia que un sujeto para ella desconocido, le suministró un cigarro de mariguana, cuyos efectos fueron desastrosos para su organismo.

Intoxicada

María Lima Amada, de 26 años de edad, vecina de la calle 37, entre 4 y 6, en el Vedado, fué asistida de graves síntimas de intoxicación, que sufrió al ingerir una pastilla de permanganato, por haberla equivocado con una medicina para el dolor de cabeza.

Otra envenenada

Al ingerir un tóxico con ánimo de privarse de la vida, sufrió grave intoxicación la joven Celia González Martín, de 16 años de edad, sirvienta y vecina de Apodaca número 58.

NUEVA FABRICA DE HIELO, S. A.

propietaria de la Fábrica de Cerveza y Hielo «La Tropical»

Secretaría

JUNTA GENERAL DE ACCIONISTAS

SEGUNDA PARTE DE LA SESION ANUAL ORDINARIA

De orden del señor Presidente y conforme al artículo 7 del Reglamento, cito a los señores accionistas para que se sirvan concurrir a las DOS DE LA TARDE, del Domingo VEINTE Y CUATRO (24) del actual mes, a la SEGUNDA PARTE de la sesión ordinaria de la JUNTA GENERAL, a que se refieren los artículos, 14 de los Estatutos, y 13 del Reglamento, y que se celebrará en el Salón de Juntas, anexo a las Oficinas Generales de la Compañía, Calzada de Cosme Blanco Herrera (antes Palatino), número 8, Cerro.

En dicha sesión se tratará:

1.—Del Dictamen de la COMISION DE GLOSA DE LAS CUENTAS, que será leído; y

2.—De la elección de las personas a que se refiere el artículo 16 del Reglamento para la renovación parcial de la Junta Directiva.

Habana, 10 de Abril de 1938.

El Secretario interino,
Antonio DE LA CARRERA.

C. D. 2016

SERAN TRASLADADOS DE CIFUENTES LOS RESTOS DEL PRIMER ALCALDE MUNICIPAL DE LA ESPERANZA

(COLUMNA SIETE)

SE ESTAN HACIENDO GESTIONES PARA QUE EL ESTADO PUEDA SERVIR EL AGUA A LA ESTACION NAVAL DE GUANTANAMO

(COLUMNA TRES)

DE LA VIDA NACIONAL

El Certamen de las Flores se está celebrando en Banes con enorme entusiasmo, ya en el 5to. escrutinio

También celebra la Colonia Española un concurso para elegir la Reina de las Flores, cuya coronación tendrá lugar en el próximo mes de Mayo. La zafra ya finaliza

Con una enorme concurrencia tuvo efecto el quinto escrutinio del Certamen de las Flores, que patrocina la prestigiosa sociedad «Club Banes». Verdadero entusiasmo existe para este evento social, en el que luchan tesoneramente varias candidatas, bellas y simpáticas, con el fin loable de obtener el triunfo en el escrutinio final, que será en el mes de mayo próximo.

He aquí la posición de las aspirantes: María Esther González, Araminta Ruiz, Luz Varona, Esther Lafita, Rosebilda Pérez, Alicia Silva y Sara Fernández.

Entre las siete candidatas hay un cómputo de 38.000 votos, lo que habla muy alto del entusiasmo conque ha sido acogido el certamen.

Al final del escrutinio se bailó durante varias horas, con la mayor alegría de los concurrentes.

En la Colonia

También en la Colonia Española están resultando muy reñidos los escrutinios que se celebran para coronar en el mes de mayo a la «Reina de las Flores».

El empeño de las candidatas hasta la fecha, es grande, destacándose entre las más entusiastas: Amalita Iglesia Rosses, Asunción Cuesta, Aurorita Garrote, Mérida Arbucias, Marinita Rodríguez, Erenia García y Esther Llamas. Entre estas siete candidatas hay un total de más de cuarenta mil votos.

Próximo acontecimiento

Sin duda alguna podemos afirmar que el baile más lucido del año, será el que nos tiene anunciado la Colonia Española, para el día 16 del presente mes.

Se rumora que ha sido contratada una gran orquesta para esa noche, y probablemente procederá de Santiago de Cuba.

Y al siguiente día tendrá efecto una animada matinée infantil, amenizando una orquesta habanera.

Gran actividad están desplegando los miembros de la Comisión de Festejos, que aspiran a hacer de los mencionados bailes, un par de acontecimientos.

De paseo

Durante largo tiempo estuvimos departiendo recientemente con una agradable y encantadora damita, que procedente del pintoresco poblado de Samá se propone pasar una temporadita entre nosotros. Se trata de la gentil señorita Esther Llanos, cuya presencia en Banes nos ha proporcionado gratísimos ratos. La saludamos.

Hogar feliz

Con la mayor alegría besan el fruto de su venturosa unión los apreciados esposos Sr. José Valle Valle y señora Emelina Roque de Valle.

Con nuestra enhorabuena para los dichosos padres, van mis votos por la ventura de la bebita.

Boda

El día 16 del presente mes tendrá efecto en el poblado de Flores una boda de nuestra mayor simpatía, siendo los felices contrayentes el correcto joven Oscar González y la elegante y bella señorita Celia Martínez Batista, amigos muy estimados.

Por el aprecio que disfrutan las familias de los futuros contrayentes, se verá muy concurrido este enlace notarial.

Felicidades por anticipado.

La Ley Supervielle

Enorme disgusto ha producido entre los Tenedores de Libros de esta Provincia la mencionada Ley, que crea privilegios para aquellos que poseen sus correspondientes títulos, desestimando a numerosos de la clase que tienen gran experiencia, adquirida por una práctica tenaz, a fuerza de constancia y de años de labor.

En número de más de 15.000 los Tenedores de Libros de toda la Isla, hacen gestiones cerca del Senado, para que no se apruebe el artículo 5o. de la ley, y estimamos de justicia que se tomen en cuenta las razones que aducen para sostener su protesta.

La zafra

La presente zafra azucarera toca a su fin, siendo muy contados los días que quedan de labor; pero, el desaliento de las clases trabajadoras de esta zona, ha sido contrarrestado con la noticia de que se fabricarán mieles, en cuya elaboración ganarán el sustento numerosos obreros.

La molienda del central «Macabí» se ha desenvuelto sin interrupciones de ningún género.

La pertinz sequía

Aumenta la alarma de los campesinos de esta comarca, por la ausencia total de las lluvias, pues ya se ha prolongado la sequía lamentablemente, permaneciendo los animales en la mayor decrepitud y estropeándose las cosechas de frutos menores y de guineos johnson. Las plantaciones de Samá ofrecen el más triste aspecto, después de haber gozado de tanta lozanía; hoy sólo se ven hojas retorcidas y amarillentas en aquellos productivos campos que hasta hace poco abastecieron el mercado americano.

Si Dios no nos depara pronto unas beneficiosas lluvias, triste será la situación que confrontaremos en esta localidad.

Arturo I. TORRES,
Corresponsal.

Grandes fiestas en Cumanayagua por culto a la patrona

Se ha constituído un comité local de festejos. Habrá en el Liceo espléndida verbena

Al igual que en años anteriores, la Santa Cruz, Patrona de este Pueblo, será dignamente conmemorada.

A ese efecto y patrocinado por el señor Emilio Utrera, diligente Alcalde de este Barrio, se ha formado un Comité de Festejos, encargado de la organización y dirección de los que se llevarán a cabo durante los días primero, dos y tres del entrante mes de mayo.

Dichos festejos comprenden principalmente una monumental Verbena que se llevará a cabo en la sociedad Liceo, peleas de gallos en la valla de la localidad, bailes, procesión de la Santa Cruz, etc., etc.

A la vista tenemos el amplio programa que se ha dado a conocer, el cual no publicamos por no hacer demasiado extensas estas notas.

Pero sí informaremos que ya se se advierte inusitado entusiasmo en toda la comarca para disfrutar de estas tradicionales fiestas, que cada año cobran mayor entusiasmo y resultan más lucidas.

Según reza en el programa, el resultado económico de dichas fiestas será dedicado a la reconstrucción de la Jefatura de Policía y Casa de Socorros de la localidad.

Magnífica encontramos la idea y por ello felicitamos sinceramente al excelente amigo señor Emilio Utrera, que tantas pruebas de su amor a Cumanayagua nos viene dando desde el puesto que ocupa.

Lástima que ese esfuerzo del amigo Utrera no fuera dedicado a otras obras que tanta falta nos están haciendo y que la reconstrucción del edificio de la Jefatura de Policía la hiciera el Ayuntamiento, propietario de ese inmueble, que está confeccionando un presupuesto de cuatrocientos mil pesos para el ejercicio económico próximo...

Cienfuegos resurge

Así se llama el último libro dado a la estampa por nuestro excelente amigo Sr. E. Torres Morales, periodista distinguido que con tanto acierto redacta la sección «Comentarios» de «La Correspondencia», de Cienfuegos.

«Cienfuegos resurge» es una recopilación de trabajos publicados por el distinguido compañero en el colega de Cienfuegos, conteniendo además importantes datos geográficos e históricos de nuestra región, así como magníficas fotografías.

En este pueblo, donde Torres Morales cuenta con buenos amigos, ha circulado con profusión su obra. El Comité de Defensa Local, del cual es Secretario de Honor, ha laborado eficazmente en ese sentido, correspondiendo así con quien en todo momento ha sido paladín desinteresado de nuestras buenas causas.

Mucho nos alegra este triunfo del camarada cordial al que enviamos un abrazo.

Gravemente enfermo

El estimado convecino y viejo suscriptor del DIARIO, señor Ramón Meruelo, condueño de la Fábrica de Hielo de este pueblo, ha sido trasladado en la mañana de hoy al Sanatorio de la Colonia Española de Cienfuegos, en la flamante ambulancia de este centro. Grave dolencia lo retiene en cama desde hace tiempo y su traslado se debe a un último esfuerzo por arrebatarlo a las garras de la muerte.

¡Quiera Dios iluminar a la ciencia en este caso, para salvar la vida ejemplar de tan estimado convecino!

Antonio Chaviano SANCHEZ,
Corresponsal.

DE GUANAJAY

Semana Santa

Se han celebrado con gran devoción y recogimiento los solemnes cultos de la Semana Santa.

Nuestra Iglesia se vió colmada de innumerables devotos confesando y comulgando y cientos de niños de ambos sexos que hicieron su primera comunión.

Las Santas Misiones a cargo de los Reverendos Padres Hilario Chaurrondo y Prudencio García. Hubo Septenario, Novena, cánticos y Sermón de Misión para damas y caballeros.

Nuestra más sincera felicitación José y los Rvdos. Padres Chaurrondo y García.

Exámenes

Nuestra más sincera felictación para un grupo de bellas damitas que en los últimos exámenes de piano han obtenido excelentes notas.

Son ellas Sarita Moreno, Caridad Cinta, Manuela Falgans y la niña Lolita Yera.

Nuestra enhorabuena.

Mejorado

El teniente, señor Rufino Rodríguez, sigue muy mejor del percance que sufriera hace días y por el que ha tenido que estar recogido en sus habitaciones.

Que siga bien del todo son nuestros deseos.

Lolita Yera

Muy graciosa niña hija de los estimados esposos Manuel Yera y Dolores Bermúdez de Yera, que ha celebrado su onomástico pasando un día muy agradable entre sus queridos familares y amiguitas, habiendo recibido infinidad de regalitos.

Muchos años felices le deseamos a tan simpática niña.

Onomásticos

Los celebraron dos bellas damitas Lydia Montoto, y Lidia Romano, viéndose ambas muy agasajadas.

Aunque tarde, reciban nuestra más afectuosa felicitación.

También estuvo de días un grupo de estimadas y bellas damas.

Son ellas, Dolores Borges de Valladares, Dolores Molina de Mazpule, Dolores Yero de Sala y Dolores Bermúdez de Yera.

Srta. Dolores Montoto.

Nuestra felicitación.

Grandioso baile

De mamarrachos que se efectuará el día 16, Sábado de Gloria, en los elegantes salones de la Sociedad Centro Progresista, para el que existe un gran entusiasmo

Noche de risa y de franca alegría será para nuestra alegre juventud donde admirarán originales comparsas, y otra de mamarachos dirigida por las encantadoras damitas María Luisa Rodríguez y Cuca García Pérez.

Harán las delicias de los bailadores las afamadas orquestas de Cheo Belén Puig y el Jazz Band Quintana Melody Boys.

Les deseamos un rotundo éxito.

Rosa Ventura de García

En la mañana de ayer visitó a nuestro Director, Dr. José I. Rivero, el Comité de Salubridad Pública y Mejoramiento de Guantánamo, que preside el ingeniero José Leticio Salcines, con el propósito de saludarlo y exponerle los ideales y aspiraciones que dicho Comité mantiene, siendo el más perentorio la suspensión de la subasta que se verificará en Washington del suministro de agua a la Estación Naval de Caimanera. Tiene el Comité el proyecto de que sea el Estado cubano el que realice las obras necesarias, dedicando la recaudación por ese servicio al mejoramiento sanitario, embellecimiento de Guantánamo y demás finalidades de la Agrupación, previa la constitución del consiguiente patronato. Del mencionado proyecto del Comité, al cual nos referiremos próximamente en estas planas, hace detallada explicación sobre el mapa el señor Salcines a nuestro compañero Fernández Arrondo, que representaba a nuestro Director. Aparecen en la foto, además, los señores Alejandro J. Campdesuñer, Secretario de la Agrupación de Choferes y delegado de otras asociaciones, y el señor Angel Figueredo Griñán, delegado de la Federación de Obreros de Oriente.

FINALIDADES DEL COMITE DE SALUBRIDAD PUBLICA Y MEJORAMIENTO DE GUANTANAMO QUE PRESIDE EL INGENIERO JOSE L. SALCINES

Primero: Mejoramiento sanitario

Mejorar el estado sanitario de la ciudad de Guantánamo tratando por los medios a su alcance de ampliar los servicios que presta la Jefatura Local de Sanidad y Hospital Civil, bien sea con la cooperación de elementos locales o con la ayuda del Gobierno Provincial o Nacional, mediante la consecución de créditos especiales para materiales sanitarios, medicinas y aumento de personal del Departamento Local de Sanidad y del Hospital Civil, así como gestionar se aumente la categoría de estos Departamentos del Estado.

Segundo: Agua y obras públicas

Hacer gestiones para dotar a Guantánamo de un acueducto suficiente a suplir las necesidades que demanda su creciente desarrollo; así como también propiciar la ejecución de las obras de alcantarillado y pavimentación de la ciudad, sin las cuales no podrá existir una completa higienización de la misma.

Tercero: Vías de comunicación

Gestionar cerca del Gobierno para que se construyan en Guantánamo las carreteras necesarias para su desarrollo, principalmente la carretera que ponga a esta ciudad en comunicación con aYteras, Bayate, Santiago de Cuba y Baracoa; así como el mejoramiento y creación de caminos vecinales.

Cuarto: Municipalización de servicios públicos

Mejoramiento de los servicios públicos y municipalización de los mismos, tales como el alumbrado público y otros, al efecto de aumentar las recaudaciones municipales con las utilidades que reporte la expresada municipalización al Tesoro del Municipio, para poder atender a los gastos que impliquen los planteles culturales que pretende establecer este Comité.

Quinto: Mejoramiento cultural

Propiciar la creación de Centros Escolares modernos en edificios adhoc; mejoramiento del Instituto, dotándolo de edificio propio especialmente diseñado con amplios y ventiladas aulas y patios de recreo al estilo moderno; Escuelas de Artes y Oficios, Bibliotecas públicas, Museos y establecimiento de cultura física para desarrollo de la juventud y formación de la niñez de acuerdo con los principios científicos de la Homicultura.

Sexto: Atención a la escuela y niño

Cooperar con la Junta de Educación y los Maestros a mejorar las condiciones de sus planteles, dotándolos de material moderno suficiente. Solicitar la cooperación generosa de los médicos locales para inspeccionar las escuelas a fin de conocer el estado de salud de cada niño y de sus profesores, con el propósito también de llevar al ánimo de la Secretaría de Educación Pública la necesidad de crear la Inspección médica escolar como algo indispensable a la verdadera higiene y salud del pueblo y medida práctica para combatir el Tracoma, Paludismo, Parasitismo intestinal y de la piel, Rinitis, etc., etc, tan corriente hoy entre los escolares.

Séptimo: El bien del campesino y la agricultura

Laborar por el mejoramiento de la vida del campesino, realizando campañas en su favor que respondan a un programa que llene sus aspiraciones de vinculacin a la tierra y otras conquistas por las que clama hace tiempo, como la creación de la vivienda moderna, implantación de nuevos métodos de cultivo que hagan más eficaz y provechosa su labor de esfuerzo honrado. Propiciar facilidades al desarrollo de su trabajo, tratando de obtener de las autoridades la ayuda necesaria que comprenda suministro de semillas, útiles de labranza e inspección médica rural.

Octavo: Protección al que trabaja

Laborar intensamente para conseguir que cada institución obrera tenga su edificio propio dotado de Biblioteca con un programa que comprenda su mejoramiento social y cultural, dando atención preferente al amparo de la familia en cuanto a servicio medicinal y protección a huérfanos y viudas por medio de un plan de ayuda cooperativa, reglamentado en forma cuidadosamente estudiada que lo haga viable y eficiente en la práctica.

Noveno: Asilos y sanatorios

Propiciar el mejoramiento de asilos y sanatorios bien sean donados al pueblo; por legados, por suscripción popular o por iniciativa de la Alcaldía, Gobierno Provincial, Congreso o Ejecutivo Nacional.

Décimo: Estímulo a la iniciativa

Calcrizar toda iniciativa, medida u obra de carácter público o privado tendiente a beneficiar los intereses generales de la ciudad de Guantánamo y su Término Municipal.

Décimo-Primero: Justicia y honor a los libertadores

Recabar de los altos poderes del Estado la restitución de la Ley primitiva que daba a los veteranos pensiones justas para evitar que los fundadores de la Patria se vean en el deplorable estado de miseria en que se encuentran. Tratar de honrar su memoria con actos públicos como honor merecido a su vida gloriosa y para revivir el espíritu patriótico tan decaído por el abandono general que nos deprime.

Décimo-segundo: Divulgación y enseñanza moral

Realizar campañas de divulgación cultural y orientación social, en los centros de las organizaciones integrantes de este Comité. Hacer extensiva esta propaganda moral al pueblo mediante conferencias públicas, literatura escrita, etc., todo inspirado en las enseñanzas de José Martí y demás mentores nacionales y extranjeros.

Germán Ismael Rizzo y Cos, Secretario del Comité de Salubridad Pública y Mejoramiento de Guantánamo: Certifico: Que los fines anteriormente transcriptos son los mismos que constan en los Estatutos de este Comité aprobados ya por el Gobierno Provincial.

Vto. Bno., Ing. José L. Salcines M., Presidente.— G. Ismael Rizzo Cos, Secretario.

EL ESPIRITU DEPORTIVO DE CARDENAS

El sábado último, en un receso del juego de basket ball que celebraron las juniors cardenenses con las seniors del Cubaneleco, campeonas de Cuba en los terrenos del Club Deportivo, el ingeniero Vizcaíno, animador de esta sociedad juvenil, me presentó a nuestro eficiente corresponsal deportivo en aquella población señor José Julio Morales. Y como muchas personas me habían hablado con entusiasmo de la gran fiesta celebrada en los campos de juegos del colegio «La Progresiva», a que todos los centros docentes de la ciudad que rinden culto a la cultura física enviaron su representación, con un alto y nobilísimo espíritu de cordialidad y caballeroso sportmanship, rogué al compañero Morales que me enviase datos para un artículo.

Hoy recibo una fina carta suya, con recortes de los cinco diarios locales que reseñan detalladamente la grandiosa fiesta. Tomar de todos ellos los detalles para confeccionar una información, sería ofrecer a los lectores un «refrito», y he preferido elegir al azar una de las crónicas, que resulta ser de «La Democracia», cotidiano que desde hace 18 años dirige su fundador-propietario, el señor Victoriano González Fernández. He aquí varios párrafos, debidos a la pluma del redactor de «La Democracia», Sr. Enrique S. Ferrín:

Una de las más brillantes páginas del hermoso historial social-deportivo cardenense, ha quedado impresa en el corazón de cuantos se reunieron en los campos de sports del Colegio «La Progresiva», para festejar y honrar a los miembros del equipo de basket ball, que recientemente conquistaron el campeonato nacional. El libro de oro de los grandes acontecimientos locales vuelve a abrirse para dar cabida en sus páginas al acto de anoche. Con caracteres extraordinarios quiso la Dirección y el Claustro del Plantel tributar a sus valiosos muchachos el más sentido homenaje de admiración y afecto, y encontraron en la novel Asociación de Cronistas Deportivos, incomparable escabel para sus anhelos; y en las instituciones de Cárdenas el apoyo más eficiente y la decisión espontánea para sumarse a la que ha sido una de las manifestaciones de júbilo popular más intensas por un éxito en una lid deportiva.

Triunfo esplendoroso que debe llenar de la más intensa satisfacción al Profesorado en pleno y a su caballeroso Director, y que nosotros los Redactores Deportivos locales henchidos de ese mismo sentimiento proclamamos desde estas columnas como algo nuestro. La sociedad en pleno de Cárdenas respondió al llamamiento gentil que se le cursara, sabiendo ciertamente la necesidad que tenemos de estas ceremonias y sobre todo lo imprescindible de unirnos todos en esta cruzada por el mejoramiento colectivo y el bienestar de los deportes locales.

La comisión organizadora del acto preparó los terrenos como festival tan importante exigía. En medio del campo—alumbrado convenientemente por poderosas farolas—fué situado el estrado principal doblemente honrado por los Campeones, y a prudencial distancia la inmensa pira, que más tarde con sus lenguas de fuego escribiría también en lo alto del cielo su íntimo gozo por lo que allí ocurría.

A las 8 de la noche hicieron su entrada en los predios progresivistas los representantes de todas las entidades cardenenses, en perfecta armonía y correcta formación, con los distintivos de sus respectivas instituciones. Al frente de la simpática caravana y antorcha en mano, como todos sus compañeros, la más fiel representación de la juventud, la más atractiva figura de todo el programa, la bellísima y gentil señorita Raquel Oti de Rojas, un dechado de gracia, ostentaba los colores del Cárdenas Tennis Club.

A las breves pero atinadísimas palabras de la que fué Miss Varadero, cedió el paso el instante de encender la fogata en holocausto a los valientes defensores de las sedas verde y oro. Corresponden en tal momento las sociedades y colegios siguientes: Cárdenas Tennis Club, Liceo, Caballeros Católicos, Deportivo, Club N. de Varadero, Ariel, Hermanos Maristas, Hernández Albrecht, Instituto, Escuela Superior, Progresiva y A. A. de la Progresiva.

Pocos segundos después hacen su aparición en los feudos que ellos tanto han prestigiado, los componentes todos del conjunto que luce los máximos honores nacionales acompañados de su coach Jesús Valeya. Van a situarse en el lugar de honor, donde los acoge un cheer de puro sabor local, dedicado por los representantes de las instituciones. Tan original como vistosa ceremonia mereció los más favorables comentarios siendo muy aplaudida. En estos instantes el locutor señor Pedro Granadillo, que llenó su cometido a la perfección, anuncia que nuestro querido y fraternal compañero Marino Sánchez, como Presidente de la Ass. de Cronistas Deportivos acompañará a las madrinas en el acto de condecorar a los héroes.

Continúa desenvolviéndose el programa y ocupa el micrófono el Redactor que estas líneas suscribe, entregando al final de sus palabras un autógrafo al prestigioso Dr. B. L. Wharton que le sucede en la palabra. Habla el Director del colegio con voz emocionada, expresando su gratitud y reconocimiento a todos, haciendo votos fervientes por que la unidad local sea una bella realidad y una positiva garantía.

Sucede a la voz autorizada del Dr. Wharton una danza india por niños de Primera Enseñanza para efectuar en seguida el concurso de yoyo. Cuatro grupos optaron por la supremacía haciéndose difícil señalar un ganador. Al fin el jurado integrado por los Cronistas Deportivos creyó que el triunfo era merecido por el grupo Los Charros, seguidos de Los Caporales, Los Cuates y Los Chamacos.

Tras la carrera de antorchas y el homenaje al atleta del futuro, el profesor Alfonso Rodríguez, inspirador máximo de la formidable jornada rendida por los progresivistas, cierra el acto con una brillante peroración. Con una elocuencia arrebatadora y fijando conceptos sanos y valiosos hace que los pequeños grandes atletas del futuro de La Progresiva juren defender a su Alma Mater como lo han realizado los jóvenes de hoy».

«Humo de campeones», denominaron a este interesante festival, organizado por la Asociación de Cronistas Deportivos de Cárdenas, que integran Marino Sánchez, de «La Unión», Presidente; Enrique S. Ferrín, de «La Democracia», Secretario; Antonio Torres Agulla, de «La Antorcha»; Emilio Rodríguez, de «El Comercio»; Wilfredo Díaz, de «Prensa Libre», y el ya citado corresponsal deportivo de «Avance» y DIARIO DE LA MARINA, José Julio Morales.

Satisfechos deben estar del éxito alcanzado. Y satisfecha Cárdenas toda de tan magnífica realización que es un mentís a las negativas afirmaciones de los pesimistas. El deporte es otro de los grandes elementos que poseen los cardenenses para el fomento del Turismo. El día que allí existan terrenos con canchas, floors, pistas, piscinas, etc., en que las competencias locales y las nacionales puedan ser presenciadas cómodamente por cientos y hasta miles de espectadores, de toda la Isla acudirán excursionistas. Programas interesantes de week-end llenarían todos los hoteles siquiera una noche, y darían vida y animación a la ciudad durante día y medio, como ocurrió parcialmente durante la permanencia de las gentiles basketbolistas del Cubaneleco.

Y aparte de la relativa importancia económica que produjese, no hay duda que de estos eventos se derivaría una propaganda para Cárdenas que bien amerita cuantos esfuerzos se hagan por lograrla.

Armando MARIBONA.

Avileñas

La grandiosa fiesta del Sábado de Gloria

En el «Club Social» del central «Morón».

Una soberbia fiesta de carnaval, que habrá de revestir extraordinaria magnitud y lucimiento, nos ofrecerá en la noche del Sábado de Gloria, el aristocrático y prestigioso «Club Social del central «Morón», la bellísima sociedad que preside el cumplido caballero, señor Luis Seiglie de la Fuente.

Muchos y muy poderosos serán los alicientes que adornarán ese evento del gran mundo, que congregará en aquellos dominios incomparables del «Club Social», a una concurrencia en extremo numerosa y distinguida.

Como inicio glorioso de esa fiesta de encantos múltiples, se coronará a la reina del certamen de carnaval, la hechicera señorita Elia Esbri.

En los bailables actuará la famosa y popular orquesta de los «Hermanos Castro», el gran conjunto que dirige Manolo Castro.

La sociedad de Ciego de Avila, cooperará al mayor lucimiento y brillantez de ese magnífico evento, enviando su más selecta y numerosa representación.

El tren especial, en el cual harán el viaje de ida y vuelta completamente gratis las damas y damitas, partirá a las nueve en punto de la noche.

Los caballeros abonando la cantidad de un peso como cuota de entrada, tiene derecho también al viaje de ida y vuelta completamente gratis.

De esa fiesta que ha despertado el más vivo entusiasmo en nuestros círculos elegantes, nos ocuparemos nuevamente.

Ida Gómez Echemendía

El miércoles, en la festividad del día, celebra entre saludos y felicitaciones su fiesta onomástica, la bellísima y elegante Ida Gómez Echemendía, señorita muy admirada en sociedad, donde se destaca por su envidiable simpatía.

El cronista se complace en felicitarla.

Para Cárdenas

Para la bellísima Perla del Norte, se ha dirigido, el estimado y querido amigo nuestro, Miguelito Fiol, joven perteneciente a la mejor sociedad cardenense, que en el tiempo que residió entre nosotros supo captarse las simpatías de todos.

Le despedimos con esta nota.

De Santa Clara

Se encuentra en esta ciudad, con el propósito de pasar entre nosotros la Semana Santa, la bellísima y simpática figulina «Cachita» Valero Márquez, hija querida del distinguido matrimonio, señor Victoriano Valero y señora María Teresa Márquez de Valero.

Para ella sea nuestro saludo de bienvenida.

Deseándole grata estancia a la Reina de la Trocha.

«Nena» Gutiérrez

Se encuentra bastante mejorada de la operación apendicular a que fué sometida en días pasados en la reputada clínica «Olazábal», de esta ciudad, la interesante y bellísima señorita «Nena» Gutiérrez, tan admirada en nuestra sociedad elegante.

Hacemos votos por que tenga un pronto y total restablecimiento.

De Cienfuegos

Del reciente viaje que hiciera a la ciudad de Cienfuegos, ha regresado, el distinguido y conocido joven Mario García Ramos, jefe de nómina del central «Steward» y amigo de nuestro mayor aprecio y estimación.

Reciba nuestra bienvenida.

«La Parranda Guajira»

Cada día que pasa es mayor el entusiasmo que en nuestra sociedad se advierte para gustar de la tradicional y ya célebre «Parranda Guajira», que en la noche del 23 se celebrará en el simpático «Club Atlético».

En esa fiesta guajira, que congregará en aquellos dominios una numerosa representación de la sociedad avileña, predominará como siempre un ambiente de verdadera distinción.

La parte musical de este evento, estará a cargo de la complaciente orquesta de los «Hermanos Avilés», de Holguín.

Los caballeros abonarán como cuota de entrada la cantidad de un peso solamente.

La invitación es de rigor presentarla a la Comisión de Recibo.

Hay entusiasmo para esa fiesta en Ciego de Avila.

Leonides Quesada Hera

Se encuentra en esta ciudad, con el propósito de permanecer entre nosotros los días de Semana Santa, la simpática y gentil señorita Leonides Quesada Hera, damita perteneciente a nuestra mejor sociedad que se halla cursando estudios en la Habana.

Bienvenida.

Manolo ARAGON

La Colonia Española de La Esperanza prepara un gran baile denominado Un Ensueño de Primavera, el 7 de mayo

A iniciativa del Alcalde Municipal y otras personalidades, serán trasladados desde Cifuentes, los restos de don Gregorio Ramírez García, primer Alcalde durante la gesta libertadora

«Un ensueño de primavera» es el primoroso título del grandioso festival bailable que celebrará la Colonia Española de La Esperanza en la noche del sábado 7 de mayo entrante y para el cual existe extraordinaria animación por todos estos lares.

Los organizadores de «Un ensueño de primavera» propónense que esta fiesta culmine en un acontecimiento social y para el logro de este fin están siendo invitadas todas las sociedades de la provincia, esperándose que las mismas envíen sus representaciones como de costumbre.

La parte bailable del festival estará a cargo de la famosa orquesta Hermanos Castro, de la Habana, con sus cantantes Rogelio Salazar y Benny Roberts, lo que significa una garantía para los bailadores que gustan de la buena música.

A juzgar por el número de excursiones que se organizan—aprovechando las espléndidas vías de comunicación por carretera con que cuenta este pueblo—y por los poderosos incentivos que brinda «Un ensueño de primavera», pronosticamos un clamoroso y resonante triunfo social para la Colonia Española de La Esperanza, que ha de anotarse con la celebración de esta atractiva fiesta.

Traslado de restos

Por iniciativa de nuestro querido Alcalde Municipal señor Angel del Valle Jiménez, del doctor Hipólito Diez Morffi y otros, se ha acordado por el Consistorio local y por la sociedad Liceo de Esperanza, el traslado de los restos de don Gregorio Ramírez García de la necrópolis de Cifuentes para la de esta localidad.

Don Gregorio Ramírez fué el primer Alcalde de la Independencia que tuvo La Esperanza y gozaba aquí —donde residió la mayor parte de su vida y constituyó su familia— de grandes y merecidos prestigios, motivos por los cuales nuestro pueblo aplaude estos acuerdos.

Dicho traslado tendrá efecto el próximo domingo 17, habiéndose designado una comisión integrada por el Alcalde Municipal, concejales y otras personas de significación que se trasladarán al pueblo de Cifuentes en busca de los citados restos. Dicha Comisión será esperada en la Estación del Ferrocarril por diversas representaciones sociales, del Liceo de Esperanza, Colonia Española, Logias Masónicas, Centro Obrero, autoridades, Centro de Veteranos, pueblo en general y Banda del Ejército Constitucional del Distrito Leoncio Vidal de Santa Clara, gallantemente cedida para este acto, todos los cuales acompañarán los restos de don Gregorio hasta la Iglesia Parroquial donde le será ofrecida una solemne misa en su memoria, partiendo después hacia el cementerio para ser depositados en un mausoleo.

Pro Joaquín Pedraza

Hemos recibido una atenta comunicación que suscribe nuestro amigo el Procurador Joaquín Cabezas Cabrera, que en su carácter de Director Político de la campaña Pro-Joaquín Pedraza Cabrera, para Gobernador Provincial, nos participa la apertura de la oficina política local, sita en la carretera central esquina a Maceo.

Agradecemos esta gentileza del señor Cabezas, a la vez que le deseamos muchos éxitos en los fines que persigue.

M. Rodríguez ALVAREZ,
Corresponsal.

El Central Nela dió fin a la zafra, sin registrarse novedad

Con motivo de la Semana Santa, tienen lugar allí varias sagradas misiones

Estamos ya dando terminación a la jornada del año 38, jornada que ha sido fructífera por todos conceptos, y en la hermosa nave-almacén del ingenio, se apila en tongas monumentales el producto de los esfuerzos de todos. Según rumores el día 14 será la última molienda y nuevamente retornarán a sus patrios lares, los amigos y compañeros que durante estos tres meses de ingente labor, hemos convivido en este rincón de Cuba.

A ellos entre los que contamos amigos sinceros, van estas líneas de despedida, y hasta el año próximo, que nos volveremos a encontrar, si es que el rumbo de nuestras vidas, no señala otro derrotero.

Juveniles Católicos

En días pasados, bajo la tutela del Rev. Padre Félix Bravo, Consiliario de la Unión número 59 de Caballeros Católicos de Nela, celebraron una animada junta los «Juveniles» de la Unión número 59 para elegir la directiva que los ha de regir, recayendo el voto de sus compañeros en la siguiente candidatura:

Presidente: José Pérez; Vice: Ramón Redondo; Secretario: Isaac Sánchez; Vice: Vicente Ceballos; Tesorero: Alfredo Escudero; Vice: Jesús Moreno; Abanderado: Darío López; Vice: Antonio M. Fernández Vocales: Nicolás Pérez, Feliciano Sánchez, Jesús Fernández, Guillermo Crespo, Manuel Escudero, Manuel Alvarez; Asesor: Eliseo Sosa.

Un núcleo de excelentes muchachones, que han de laborar intensamente por su grupo, sobresaliendo de ellos el Presidente José Pérez, todo seriedad y rectitud.

Distinguidos Visitantes

Al objeto de pasar la Semana Santa en este apacible lugar, ha llegado la distinguida familia de don Patricio S. Cordovés, propietario del mismo.

Nuestro más respetuoso saludo para Doña Manuela y sus gentiles hijas.

Misiones.

Con motivo de la Semana Santa, se organizan en el batey de este Central las Santas Misiones que se celebrarán los días 14, 15, 16 y 17 de Abril en la Capilla del Ingenio.

Estarán a cargo del Rvdo. Padre Jesuita Luis Mendía, Superior del Colegio del Sagrado Corazón de Jesús de Sagua la Grande y ni decir tenemos que serán un éxito, como las de años anteriores.

El domingo habrá comunión general.

De la brillantez de estos actos de puro catolicismo, informaremos en próxima.

José Reina, Corresponsal.

Temas de Guantánamo

Por nuestro mejoramiento cultural

El grado cultural de Guantánamo es inferior, nuestra capacidad intelectual está bajo el nivel de la vida corriente de Cuba. Guantánamo sufre de insuficiencia de propósitos y permanece amodorrado ante el ajetreo superable de los pueblos hermanos, a los que puede aventajar en población y naturales recursos, mas sin pretender siquiera discutirles superioridad de cultura.

Hubo cierto grupo de ilustres que intentó combatir la parálisis moral de este pueblo mediante actos consagrados a la sabiduría. Boti, Castellanos, Borrell, Serrano, Savignon, Gómez Martínez, Morlote, Porro y otros, ofrecieron conferencias dominicales en el «Padre Varela». La concurrencia era casi siempre la misma, acusando más bien matemáticas bajas que pleamares. Los esfuerzos brillantes y laudables de nuestros mentores interesaron poco, quedándose en casa incluso los impropiamente clasificados en la relación intelectual.

Los entusiasmos ateneistas fueron decayendo, y un día no se volvió a decir una palabra de los afanes de nuestros representativos del pensamiento. Y el pueblo, indiferente, como si con él no hubiese sido la cosa. Continúa, eso sí, el interés plausible por el mejor acomodo en los mercados, del café de Yateras, del azúcar, de la sal y otros productos o artículos de primera salidos de nuestra tierra fertilísima y de nuestras fábricas. Pero están en receso los torneos del espíritu y de la inteligencia y ha caído en el saco roto deplorable toda acción estuciosa. Boti se encerró en su casa, Borrell sale en ocasiones para tornar apresuradamente al encierro voluntario, don Isidoro Castellanos dejó, desmantelada su voluntad, su pénola senta del santuario de sus afectos, jugosa y sabia, Savignon y Serrano emigraron, Morlote apenas se asoma, Gómez y Martínez vive sólo para los pleitos, y así todos. Y Guantánamo, sin agitaciones medulares, sigue el sendero fácil y holgazán de las inutilidades, de las fosilizaciones de toda energía motriz, de las tristes expansiones de aldea.

El obrero es el que más lee, el que abre con más frecuencia el espíritu al conocimiento; pero lo hace intransigente, egoístamente. Busca volúmenes de ideas contradictorias y periódicos de «clase». El empleado dispone de poco tiempo para instruirse: el casino y el paseo le robaban las mejoras horas. El profesional «profesionalizado» (valga la expresión) se limita a aquellos libros que pueden facilitarle en un momento determinado un éxito de clínica, de bufete, etc.

Y, a nuestro modo de ver, el estado cultural de Guantánamo, el problema de nuestra educación, de la educación pública es tan grave como el de los baches, como el del saneamiento, como el de la pavimentación, como el del acueducto.

Tenemos la materia prima: maestros. Regino E. Boti vive aún. Y Dios permita que esto podamos decirlo por luengos años. Viven todavía don Isidoro Porro, y Borrell, y Morlote, y Gómez Martínez y cuantos son adalides de la idea fecunda, del pensamiento ávido, de la frase galana, del decir académico, del construir refinado sobre las conciencias barrocas, los espíritus lánguidos y las mentes inclinadas al «desempleo».

El pueblo, todas sus clases y, sobre principalmente, esa masa tierna y en pleno cocimiento en el horno ideal del Instituto, exigen el ateneo, la cátedra pública, la conferencia, el torneo sabio y la reunión culta. Se impone la creación de un organismo que impulse nuestra cultura.

Si la acción educativa popular no se produce, estamos perdidos.

Felipe del PRADO

M.E.C.D. 2016

HOY SALDRAN DOS PROCESIONES RELIGIOSAS EN SANTIAGO DE CUBA Y UNA EN SANTIAGO DE LAS VEGAS

(COLUMNA UNO)

TEMESE EN CRUCES QUE SEA PARALIZADA LA ZAFRA MIELERA CON MOTIVO DE LAS COPIOSAS LLUVIAS QUE ESTAN CAYENDO

(COLUMNA UNO)

SE QUEJAN LOS OBREROS DEL CENTRAL "AMAZONAS" DE QUE NO SE RESUELVE SU PROBLEMA

Los Jueces de Sancti Spíritus reclaman que se les pague, pues ya hace cuatro meses que nadie se acuerda de ellos.

Se ahorcó una señorita de 16años por desengaños de amor

DE LA VIDA NACIONAL

LA HABANA

LA PROCESION DE JESUS NAZARENO

SANTIAGO DE LAS VEGAS, abril 14. DIARIO, Habana. — Un público numerosísimo acompañó anoche la procesión de Jesús Nazareno, la Santísima Virgen de los Dolores y del Apóstol San Juan, la que recorrió las principales calles de la población.

Después se celebró al regreso, el acostumbrado sermón, donde ofició nuestro párroco Don Manuel Argüelles. A las tres de la tarde de hoy tuvo lugar la tierna ceremonia del Lavatorio, concurriendo doce niños en representación de los doce Apóstoles a quienes Jesucristo lavó los pies.

A las ocho de la noche, la presentación de la patética escena llamada «Aposentillo», lujosamente presentada. Mañana, viernes santo, a las 5 y 30 de la tarde, la triste y emocionante ceremonia del Descendimiento, ocupando la cátedra sagrada un elocuente orador; después tendrá lugar la procesión del Santo Entierro, que recorrerá las principales calles de la localidad; de regreso al templo, el acostumbrado sermón de la Soledad.

Autorizada la traslación de dos cadáveres.

El Jefe de Sanidad autorizó al agente funerario Domingo Palomino, para trasladar al Cementerio de Bejucal, el cadáver de Francisco González Díaz, que falleció en Pasaje número 11, en Rancho Boyeros, a causa de un síncope y obstrucción intestinal, según certificado del doctor Rafael de la Concepción. También autorizó a Vega Flores, para trasladar al Cementerio de Colón de la capital, el cadáver de Amparo Alfonso García, que falleció en el Hospital de Mazorra, a causa de caquexia y cáncer, según certificado del doctor Eurípides Salmerón. — Manuel Perera, Corresponsal.

SANTA CLARA

CONDENADO A 30 DIAS DE CARCEL POR INFRACCION

CIENFUEGOS, abril 14. DIARIO, Habana. — El Juzgado Correccional condenó a 31 días de cárcel a Loreto Torres Sanjosé, vecino de esta ciudad, por el delito de infracción de la Ley de Lotería, habiéndose personado en el acto el doctor Carlos Domínguez, letrado Consultor de la Dirección de la Renta de Lotería. Trátase del primer condenado por infracción del Sorteo de Beneficencia. Obdulio A. García, Corresponsal.

TEMPORAL DE AGUA

CRUCES, abril 14. DIARIO, Habana. — Hace tres días estamos siendo azotados por un temporal de agua. Está lloviendo a cada momento noche y día. Témese que se paralice la zafra de mieles. Algunos centrales de esta zona no han equipado al personal que trabaja en los ácidos, del traje de goma y careta, lo que constituye un peligro para la vida de los trabajadores.—Gerardo Rivero, Corresponsal.

SANCTI SPIRITUS, abril 14. DIARIO, Habana. — Ha causado buen efecto en la opinión pública y en nuestras clases vivas el artículo sobre las leyes sociales, publicado ayer en la página de provincias, referente a los hechos ocurridos en el central «Amazonas», de este Término, donde el nuevo administrador, puesto allí por la compañía propietaria extranjera, desplazó no dándoles trabajo en esta zafra, a infinidad de antiguos empleados sin causas justificadas, burlando las leyes y decretos de nuestro Gobierno, cuyo hecho ha causado indignación en la sociedad espirituana, sin que hasta la fecha la Secretaría del Trabajo haya hecho nada en beneficio de la clase trabajadora, a pesar de estar al corriente de todo lo sucedido.

—Hace cuatro meses que los Jueces suplentes no cobran un sólo centavo. Urge que la Secretaría de Justicia atienda estos servidores del Poder Judicial, pues son dignos de que se les trate con justicia.

—Por prescripción facultativa ha sido trasladada a esa capital para su ingreso en la Casa de Salud «Covadonga», el distinguido joven Miguelito Solís, hijo del dueño del Hotel Plaza, de esta ciudad.—Serra Carbonell Corresponsal.

RANCHO VELOZ, abril 14. DIARIO, Habana. — El central «Ramona» ubicado en este Término Municipal reanudó la molienda para hacer mieles invertidas. Con ese motivo, ha dado ocupación a numeroso personal, conjurándose por el momento, la crisis del desempleo.—Sarabia, Corresponsal.

CAMAGUEY

CAMAGUEY, abril 14. DIRIO, Habana. — El Club Rotario de esta ciudad se propone tomar medidas y someterlas a la consideración de nuestras autoridades locales, para terminar con la mendicidad infantil que abunda de manera alarmante, llegando a preocupar a nuestra sociedad. Centenares de niños de ambos sexos pululan por nuestras calles, ofreciendo bochornoso espectáculo.

Detenidos después de un asalto.

Dos horas después de cometer un asalto y robo a un asiático nombrado Juan Au, en el reparto Striklan, fueron detenidos los autores del hecho: Rafael Rodríguez Flores y Alfredo Espinosa y Ovidio Véliz Fernández.

Los asaltantes hicieron agresión al asiático y aunque herido, se defendió, no logrando los cacos su propósito de robarle el dinero que llevaba encima, que sumaba $25.00.

Toma de posesión.

Hoy tomó posesión de la Dirección del Hospital Civil el Dr. Menéndez Moreli. Hizo entrega el Director dimitente, doctor Escarra. Mañana se le ofrecerá a dichos galenos un almuerzo.

Centenario del padre Valencia.

Continúan los preparativos de festejos para conmemorar el primer centenario del padre Valencia, que se celebrará en el próximo mes de mayo.

Deficiencias en el tendido eléctrico.

Debido a las deficiencias del tendido eléctrico, ocurrió un corto circuito, por la caída de dos alambres, en las calles Melchor y Loret de Mola. A consecuencia del desprendimiento de los alambres se originó un principio de incendio que hubiera tenido serias consecuencias. Más de 50 casas sufrieron la pérdida de todos los bombillos eléctricos, que se fundieron, y 25 contadores quedaron completamente inutilizados. — Hernández, Corresponsal.

ACUSADO DE INJURIAS ANTE URGENCIA

NUEVITAS, abril 14. DIARIO, Habana.—Ayer fué detenido y puesto a disposición del Tribunal de Urgencia de Camagüey, nuestro compañero Rafael Barreto, Corresponsal del periódico capitalino «Patria», acusado por un artículo injurioso contra el Capitán de la Policía Nacional, Dumengo Hurtado.

Lluvia beneficiosa.

Los vecinos de este pueblo han celebrado con júbilo la intensa lluvia caída en el día de hoy después de una sequía de más de siete meses.

No es cierta la noticia.

Los periódicos de Camagüey han publicado la noticia de haber terminado los trabajos de la carretera de Nuevitas a Puerto Tarafa, siendo completamente incierta, pues los trabajos han sido paralizados por la falta del crédito suficiente para terminar esa obra en más de un kilómetro de extensión.

Una verbena.

El Teniente Hilario Lamadrid, presidente de la Comisión Educativa, está organizando una verbena que tendrá lugar los días 15, 16 y 17 del próximo mes a beneficio del Hogar Infantil Campesino. — Juan Proenza, Corresponsal.

MUERTO A TIROS UN COLONO DEL CENTRAL STEWART

CIEGO DE AVILA, abril 14. DIARIO, Habana.—Esta tarde fué agredido a tiros en el poblado Simón Reyes, Francisco Díaz, administrador de las colonias de administración del central «Stewart», por un individuo nombrado Atán Sing, de 55 años de edad y vecino de la finca «Almendares». El herido fué trasladado al hospital de dicho central azucarero, donde falleció en la mesa de operaciones.

El cabo de la Policía Nacional, Francisco Iglesias, detuvo al agresor, siendo trasladado al vivac de esta ciudad.

Según las primeras investigaciones practicadas por las autoridades judiciales, parece ser que el móvil del crimen ha sido por discrepancias en el trabajo.—Aragón Vera, Corresponsal.

ORIENTE

LLUEVE TORRENCIALMENTE EN SANTIAGO, DESPUES DE INTENSA SEQUIA

SANTIAGO DE CUBA, abril 14. DIARIO, Habana. — Después de varios meses de intensa sequía, hoy ha llovido torrencialmente en esta ciudad y gran parte de su Término. Los actos religiosos que tenían que celebrarse, con motivo de la solemnidad del Jueves Santo, quedaron deslucidos por esa causa.—García, Corresponsal.

GRAN FERVOR CATOLICO

SANTIAGO DE CUBA, abril 14. DIARIO, Habana. — Con gran fervor católico el pueblo de Santiago visita las Iglesias, venerando al Mártir del Gólgota.

Los tradicionales Monumentos instalados en las Iglesias Vista Alegre, Sueño, Dolores, San José, Beneficencia, Santa Lucía, Hijas de María, Belencito, Desamparados, Catedral, San Francisco, Carmen, Santo Tomás, Cristo y La Trinidad, luciendo solemnes decorados los altares.

Mañana a las cuatro de la tarde recorrerán las calles de esta ciudad las tradicionales procesiones del Santo Entierro y de la Virgen de los Dolores, efectuándose el encuentro en las calles San Félix y Marina, asistiendo todas las Congregaciones y Hermandades Católicas y la Banda Municipal, calculándose que asistirán más de cuarenta mil personas. García, Corresponsal.

PUSO FIN A SUS DIAS POR CONTRARIEDADES AMOROSAS

VEGUITA, Oriente, abril 14. DIARIO, Habana. — Fe Magdalena Vázquez, de 16 años de edad, que pasaba unos días en casa de una hermana, puso fin a su vida ahorcándose. Obedecía su estancia en ésta, a disposición de sus padres que se oponían a sus relaciones amorosas en el central «Mabay». Como en ésta no despacha tinta rápida el comerciante M. Alvarez, tomó la resolución de ahorcarse con la soga de la hamaca de una sobrina.

—Hoy ha cerrado la refinería del central referido, quedando por completo terminadas las labores azucareras, laventando el pueblo el corto tiempo que duraron éstas y el prolongado «tiempo muerto» que le espera

—Con la lluvia caída estos días ha dado principio la actividad agraria, preparando los terrenos para sembrar maíz.—Cuñado, Corresponsal.

SE PRIVO DE LA VIDA

HOLGUIN, abril 14. DIARIO, Habana.—Ayer se privó de la vida, disparándose un tiro en la cabeza, Eudaldo Suárez García, de la raza blanca, de 36 años, casado y vecino de Pueblo Nuevo. Fué trasladado al hospital en estado preagónico, falleciendo a los pocos momentos. Se ignoran los motivos que tuvo para tomar esa trágica resolución.—Fuentes, Corresponsal.

Roban dinero en el Juzgado Municipal de Camajuaní, S. C.

Constituía una pieza de convicción ocupada. Creen conocer ya a los autores

CAMAJUANI, abril 10.—En las primeras horas del día de ayer se tuvo conocimiento de un robo registrado en el Juzgado Municipal de esta villa, habiéndose llevado los ladrones la cantidad de $13.00 en efectivo que se encontraban unidos como piezas de convicción a un expediente pendiente de la celebración del juicio.

La puerta principal del Juzgado, que está por la calle de José María Espinosa, apareció astillada, lo que demuestra haber sido violentada con alguna palanca o pata de cabra. Los ladrones penetrando y dirigiéndose a la mesa en que trabaja el oficial Delio Carreras, arrancaron los candados de las gavetas, llevándose de entre los expedientes que allí existen la suma referida de trece pesos moneda oficial.

La puerta que conduce al patio del juzgado, también aparece violentada pero como por esta parte no existe salida posible a la calle, se presume que los autores del robo hicieran esta maniobra con el fin de despistar a las autoridades, pues la salida tuvo que ser por la propia de entrada principal al juzgado.

Se están realizando las investigaciones por la policía y el propio doctor Tablada, juez municipal y aunque se considera obtenida la pista, no se quiere rebelar nada aún, para evitar que el ladrón pueda ponerse a salvo de la red que se tiene tendida por las autoridades.

El doctor Máximo Fernández Tablada, Juez Municipal, no puede ocultar su disgusto, y no desmaya en las gestiones que lo conduzcan a averiguar quién pueda ser el autor de este robo, para dejarle caer todo el peso de la Ley.

Quirós, Corresponsal.

DE COLON

UN MILITAR VALEROSO

Con verdadero gusto traemos a las columnas de este periódico la «foto» del soldado Andrés Pérez, perteneciente al puesto militar de esta ciudad, quien se viene distinguiendo notablemente en la persecución y captura de delincuentes. La labor del soldado Pérez es altamente encomiástica, ya que ha obtenido con verdadera pericia y habilidad extinguir casi totalmente los robos que con frecuencia registrábanse en esta jurisdicción. Una de las actuaciones del soldado Pérez que mereció unánime elogio fué la captura del temible asesino Daniel Delgado Diago, autor de la muerte de varios asiáticos, ocurrida hace unos meses en esta zona y por cuyo motivo fué condenado en días pasados por el Tribunal de Urgencia de Matanzas a la pena de muerte por fusilamiento.—**Manuel Gómez**, corresponsal.

Extraordinaria asamblea celebró el Comité de Salubridad Pública en los salones de los Caballeros Católicos

Sus miembros se proponen actuar rápidamente en todos los problemas de sanidad, pavimentación y mejoramiento del Acueducto de Guantánamo, para dar agua a la Estación Naval

En la asamblea del 2 del presente mes, en el amplio local de los Caballeros Católicos, quedó evidenciado algo que debemos consignar: el pueblo respalda la cívica y ejemplar labor del Comité de Salubridad Pública, que preside el ingeniero Lecticio Salcines, y no desmayará porque los propósitos del popular organismo sean coronados por el éxito.

Los problemas de sanidad, pavimentación y mejoramiento del acueducto, haciendo que éste suministre agua a la Estación Naval Americana en vez de construir ésta un acueducto para su exclusivo uso, cosa que iría en su perjuicio y en el de la guantanamera municipalidad; los varios problemas de esta jurisdicción habrán de resolverse favorablemente si el pueblo sigue la orientación sabia del Comité de Salubridad Pública, al que hoy defendemos porque toda ingerencia de malos elementos ha desaparecido.

Estamos cansados ya de referirnos a las deficiencias del acueducto, que dió por resultado la negativa de las autoridades de la base naval referida a continuar sirviéndose de nuestra agua, que es química y bacteriológicamente pura, mientras que la del río «Yateras», del que el citado territorio americano quiere servirse, es mala por todos conceptos. Ampliando y perfeccionando nuestro acueducto habría agua abundante para la población, Caimanera y Estación Naval.

Una comisión formada por elementos de todas las clases gestiona en la Habana la suspensión de la subasta convocada por el Gobierno americano para el día 15, a cuya subasta no puede concurrir como licitador el Ayuntamiento de Guantánamo; cosa esta injusta, pues a Guantánamo le corresponden derechos que no se pueden ignorar sin incurrir en desafecto.

Ampliando y perfeccionando el acueducto de Guantánamo, suministrando agua a la Estación Naval, con lo que este servicio produjera podría mantenerse en estado magnífico el acueducto y responder a otras necesidades públicas: alcantarillado, cloacaje, pavimentación, etc., etc.

El Comité de Salubridad Pública, actúa con el beneplácito de la masa y de todos los organismos. Esto quiere decir que hará mucho por Guantánamo en todos sentidos.

Una campaña antisanitaria

Se ha dado empeño a la matanza de perros, obedeciendo a no sabemos que disparatada orden superior. Porque a los infelices canes se les envenena en plena vía pública, dejándoseles abandonados a su natural descomposición, brindando un espectáculo bochornoso y propiciando el desarrollo ya creciente de enfermedades epidémicas.

Se viene utilizando para matar a los perros, buenos o no, jeringuillas con venenos corrosivos, que al entrar en contacto con las manos de quienes toquen a los infelices animales agredidos les producirían irremisiblemente la muerte. Tal medida está siendo censurada, por lo que tiene de contraproducente e inhumana, demostrándose con ella que la labor de la «Sociedad Protectora de Animales», se circunscribe a ciertos desahogos cómicos en círculos y periódicos.

Se impone que las autoridades eviten los casos de rabia sacrificando a los perros después de haber sido convenientemente observados; y cuando a dicho sacrificio se imponga, que no sea en las calles, donde los perros, muertos, ocasionan el daño que con vida no podrían ocasionar.

Combatir la rabia con la rabia es antisanitario y poco edificante.

Las obras de una carretera

Habiendo circulado la especie de que en las obras de la carretera Guantánamo-Caimanera no se estaba actuando limpio, el señor Oslé Correo invitónos a que inspeccionarámos los trabajos, cosa que hicimos, constando que todo rumor contrario a este asunto es incierto, quedando convencidos que dichas obras se realizan con absoluta escrupulosidad y competencia. El señor Alfredo Oslé, que vino pidiendo esa carretera por espacio de dieciocho años, siendo su máximo defensor, no puede engañar al pueblo, y se mostró dolido de las noticias inexactas echadas a rodar.

Esta carretera se construye con solidez probada y probrada escrupulosidad por parte de los constructores.

Felipe del Prado,

CRUCIGRAMAS

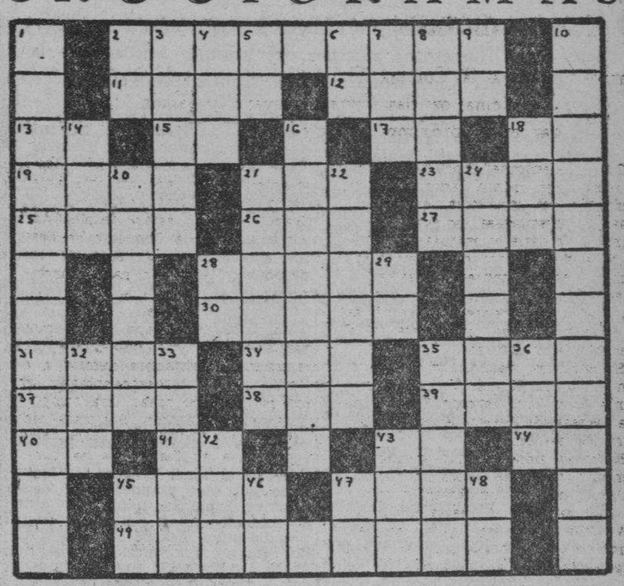

HORIZONTALES

2—General ateniense que se cubrió de gloria en Maratón.
11—Cirujano francés.
12—Decreto judicial.
13—Letra del alfabeto griego.
15—Sílaba que repetida resulta un apodo familiar.
17—Escuché.
18—Sin número.
18—Afluente del Tíber.
21—Establecimiento donde se expenden bebidas.
23—Tiempo del verbo caer.
25—Ciudad de Austria.
26—Terminación de aumentativo.
27—En aquel lugar.
28—Renta anual de un beneficio o empleo.
30—Región del Asia Occidental.
31—Poco común (antiguo).
34—Apócope de tanto.
35—Antiguo Estado vecino de la Caldea.
37—Sombrero de copa alta.
38—Terminación de aumentativo.
39—Barco.
40—Interjección.
41—Preposición inseparable.
43—Dios del Sol.
44—Preposición.
45—Composición musical para ser cantada por una sola persona.
47—Río de Francia.
49—Mosca muy grande.

VERTICALES

1—Pieza de la armadura.
2—Associated Press.
3—Muchacho de corta edad
4—Cólera.
5—Conozco.
6—Diptongo.
7—Composición que se canta entre dos.
8—Parte de la filosofía.
9—Interjección.
10—Con sencillez, con ingenuidad.
14—Río del centro de Asia.
16—Cascada grande.
18—Pradería en que suele sestear el ganado vacuno.
20—Isla.
21—Pez.
22—Membrana interior del ojo.
24—Marino español que murió gloriosamente en la batalla de Trafalgar.
28—Moneda de cobre de los romanos.
29—Río de Francia.
32—Dios entre los mahometanos.
33—Planta aroidea.
35—Persona muy pequeña.
36—Animal bípedo.
TRIANON: etaoinshrdlucmfwypbgkqj
42—Zapote.
43—Cualquier tejido con mallas.
45—Antes meridiano.
46—Asociación Canaria.
47—Señor.
48—Afirmación Nacional.

A. L. G.

Solución al Crucigrama anterior

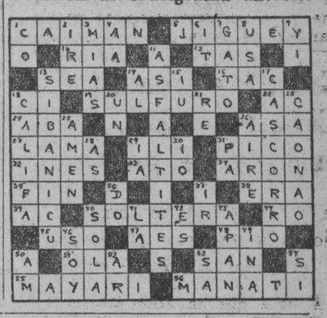

LA PATRULLA POLICIACA

TITINA LA MECANOGRAFA

EL PATO PASCUAL

EL PROFESOR NIMBUS

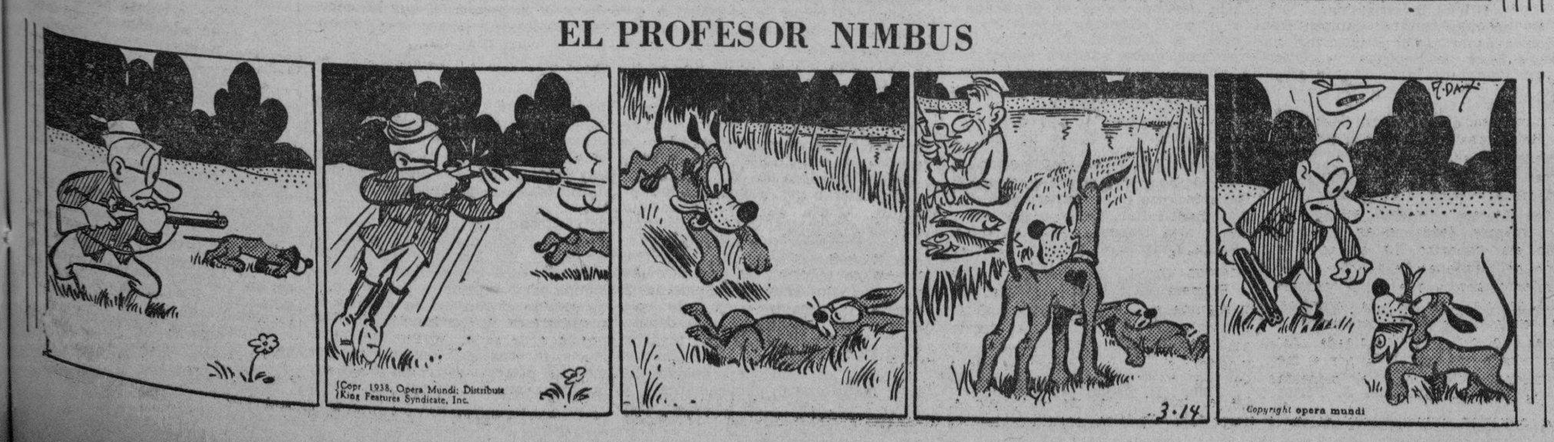

RAREZAS del CINE

Por el Capitán Roscoe Fawcett

E.C.D. 2016

"EL DIA PANAMERICANO EXPRESA LA UNIDAD DE IDEALES DE NUESTRA AMERICA" - DR. GUTIERREZ LEE

ESTABAN PRESENTES EN ESE ACTO LOS DIPLOMATICOS DE LAS NACIONES AMERICANAS

Hondamente asentadas sobre el Derecho las democracias de América. Numerosos alumnos del Instituto asistieron a la sesión del Club Roitario para utilizar ésta como lección

Con gran solemnidad festejó ayer el Club Rotario de la Habana el «Día de las Américas», sentando a su mesa a los distinguidos miembros del Cuerpo Consular acreditado en Cuba, que representan a las repúblicas que constituyen el Nuevo Continente, asistiendo también a ese hermoso acto de confraternidad, de grata recordación por la trascendencia del mismo, algunos cónsules de naciones europeas que querían demostrar las simpatías que inspiran sus colegas a sus respectivos pueblos.

Presidió el doctor José Pérez Cubillas, ocupando los otros puestos de la Mesa Ejecutiva los rotarios Raúl Ros, Secretario, y José C. Vior, Tesorero. Bernardo Barrié, actuó como Sargento de Armas.

En la Mesa Presidencial, instalada en el Salón Cristal del «Hotel Nacional», que lucía adornada con las banderas de todas las repúblicas americanas, tomaron asiento, como invitados de honor, a la derecha e izquierda del doctor José Pérez Cubillas, Presidente del Club Rotario de la Habana, las siguientes personas: Honorable señor Ricardo Gutiérrez Lee, Ministro de Colombia; doctor Eulalio Guerra, Agregado al Protocolo, en representación del señor Subsecretario de Estado, doctor Miguel Angel Campa, doctor Oswaldo Valdés de la Paz, en representación del doctor Pastor del Río, Secretario de la Sociedad de Escritores y Artistas Americanos; señor Emilio Roelandts, Decano del Cuerpo Consular; señor Carlos Hinze, Cónsul de Dinamarca, Decano de Honor del Cuerpo Consular y Presidente del Comité de Relaciones Internacionales del Club Rotario de la Habana; doctor Luis Rodríguez, Director de la Oficina Pan Americana de Marcas; doctor Isidoro Castellanos, Director del Instituto de la Habana; doctor Herminio Rodríguez, Abogado Consultor de la Secretaría de Estado; doctor Antonio Iraizos, Primer Vice Decano del Cuerpo Consular; doctor Domingo Romeu, Secretario de Honor del Cuerpo Consular; doctor Armando Mencía, doctor Eduardo F. Lenz, señor Julio Pastor, que obtuvo el Premio Latino Americano de la Paz en el concurso de The New History Society of New York; doctor Roberto A. Netto, Letrado Consultor de la Secretaría de Hacienda y Secretario de la Comisión Pro-Monumento a Martí y los rotarios Raúl Ros y José C. Vior, Secretario y Tesorero, respectivamente, del Club de la Habana.

Como invitadas del Cuerpo Consular asistieron a ese almuerzo la distinguida dama señora de Braum y su gentil hija, señorita Lydia Braum, que deleitó a la concurrencia recitando exquisitas composiciones.

También fueron invitados de honor un grupo de estudiantes del Instituto de Segunda Enseñanza de la Habana, integrado por las bellísimas señoritas Ana Margarita Faget, Georgina Soler, Marta Rivera, Ada de la Torre Oropesa y los jóvenes Jorge Portou, Marino Llamas, Gabriel Vidal y Felipe del Valle.

El doctor Pérez Cubillas explicó el motivo de la sesión y acto continuo concedió la palabra al Excmo. Señor doctor Ricardo Gutiérrez Lee, Ministro de la República de Colombia, que en representación del Cuerpo Consular dió lectura a un interesantísimo trabajo sobre la fecha que se conmemoraba y que transcribimos a continuacion:

El Día Panamericano

—«Celebramos en este acto el VIII aniversario de la instauración del «Día Panamericano», en qué los Gobiernos de las naciones de este Continente, acogiendo una recomendación del Consejo Directivo de la Unión Panamericana, señalaron el 14 de abril de cada año para conmemorar la solidaridad de ideales y de sentimientos que prevalece entre los países constituídos en este hemisferio.

«Por proclamas, decretos especiales y alocuciones a los pueblos, las naciones del Nuevo Mundo llevan esta festividad preferentemente a las escuelas y demás centros de enseñanza, ya que es a la juventud de hoy a la que tocará mañana velar por los destinos de su país, y llevar en sus manos la antorcha del progreso y de la civilización, junto con este símbolo del «Día Panamericano», expresión de la unidad esencial de propósitos e ideales de los países de América.

«Cúpole la gloria a los pueblos de habla española del Mundo de Colón, de ser donde germinó el ideal de unión y de fraternidad, con que, en el transcurso de los años, se habrían de ligar más cada vez las naciones americanas. Así vemos cómo desde 1795, estas ideas se agitan en la mente del precursor Miranda, y como en distintas épocas posteriores exponen idénticos anhelos Martínez de Rosas, Rivadavia, Bernardo Monteagudo, Artigas, José Cecilio del Valle y O-Higgins.

«En 1815 el Libertador Bolívar concibió la Confederación de las Naciones Americanas, bajo un gobierno central, que sirviera de contrapeso a Europa, y estableciera el equilibrio del Mundo. El sueño de Bolívar de formar con todos los pueblos de América una gran Nación, tuvo que ser aplazado ante la necesidad de combatir y luchar sin tregua por la independencia de los pueblos; y después de quince años de sacrificios por la libertad de América, el 7 de diciembre de 1824, antevíspera de la batalla de Ayacucho, dirige desde Lima, a los jefes de gobierno de la América Libre, una circular, síntesis de su magno pensamiento. El general Francisco de Paula Santander, Vice-Presidente de Colombia, encargado del Poder Ejecutivo, fué el primero en responder a la circular del Libertador, haciéndole saber que, animado de sus mismos sentimientos, había tomado de antemano todas las medidas tendientes a acelerar la realización de ese acontecimiento, esencial a la seguridad y dicha futura de los nuevos Estados americanos.

«Con excepción de los Estados Unidos de América, todas las Repúblicas Americanas, se encontraban depauperadas, desorientadas y sin cohesión política ni administrativa, cuando fueron invitadas por Bolívar; a pesar de eso, el 22 de junio de 1826, inauguró sus trabajos el Congreso de Panamá, y en menos de un mes, aprobó: Un Tratado de Unión, Liga y Confederación Perpetua; una Convención de Contingentes; un Convenio sobre el lugar y momento en que debían celebrarse las posteriores reuniones de la Asamblea; y un Concierto Provisional sobre ejército y marina confederados.

«No dió el Congreo de Panamá el resultado que pensó el Libertador. El Tratado de Confederación allí firmado fracasó, porque Colombia, México, Perú y Centro América se encontraban imposibilitadas de sufragar los gastos que el mismo demandaba; el crédito exterior no existía, y la Hacienda de esos Estados apenas si recaudaba lo suficiente para las atenciones más perentorias.

«Pero el ideal americano, fecundado por esos grandes hijos de la América Española, había sido echado como fructífera simiente, y al fin prendió años después en los Estados Unidos de América, y es hoy árbol arraigado al que no importa que a veces sacuda violento el huracán de las pasiones.

«Por iniciativa del entonces Secretario de Estado de los Estados Unidos de América, James G. Blaine, se convocó la Primera Conferencia Internacional Americana, la que se reunió en Washington en octubre de 1889; y por virtud de una Resolución de la misma, en 14 de abril de 1890 se creó la Unión Panamericana; y conmemorando esa fecha, fué que el Consejo Directivo de la Unión acordara señalar igual día de cada año, como «Día Panamericano», para en él ratificar y renovar los votos de cooperación, de recíproca inteligencia y de asistencia mutua para el fomento del bienestar moral y material de todas las Repúblicas Americanas.

«La iniciativa del Secretario Blaine no fué olvidada, y en reuniones periódicas se han venido desenvolviendo las Conferencias Internacionales Americanas, estando próxima a celebrarse en diciembre del año en curso, la VIII Conferencia, que tendrá su sede en la ciudad de Lima.

«El Presidente Roosevelt, dado el cariz que ha ido tomando el desenvolvimiento de la política internacional en el Viejo Mundo, creyó conveniente reunir a las Naciones de América en una Conferencia para la Consolidación de la Paz, la que se llevó a cabo en la ciudad de Buenos Aires en diciembre de 1936.

«Simultáneamente fueron presentados a esa Conferencia, por las Delegaciones de Colombia y de la República Dominicana, dos proyectos tendientes a crear una Liga o Asociación de Naciones Americanas, con el objeto de someter a ella los problemas o controversias de carácter internacional que pudieran surgir en el seno de las mismas.

«La Conferencia Interamericana de Consolidación de la Paz, en Resolución adoptada en 19 de diciembre de 1936, acordó crear una Liga de Naciones Americanas, y pidió a los dos Gobiernos proponentes que se pusieran de acuerdo entre sí para redactar un solo proyecto, que sería sometido a la VIII Conferencia Internacional Americana, que se reunirá en Lima.

«La creación de este nuevo organismo internacional no lleva a proclamar la ineficacia de la Sociedad de las Naciones, de Ginebra, sino la urgencia de completarla, con los desarrollos regionales que su Pacto autoriza, y que están consagrados ya por la misma política de la Liga, con relación a los problemas de este hemisferio.

«Los países americanos signatarios de la Sociedad de las Naciones, fueron durante mucho tiempo simples observadores de una política europea compleja, porque coincidían los intereses nacionales de potencias que dominaban en la Liga, con el deseo de evitar un nuevo conflicto armado, o cualquer cambio de situación de la creada por el Tratado de Versalles.

«Para realizar esa política pacifista, la participación americana fué preciosa, por cuanto que no era indispensable consultar a los Estados Americanos para contar con su venia a toda norma de paz y de derecho, a toda teórica sanción contra el agresor, y a toda apelación a los recursos jurídicos en caso de conflicto.

«Contribuyó así el grupo americano, a dar validez y autoridad a las decisiones de la Sociedad de Ginebra, mientras éstas estuvieron de acuerdo con las potencias europeas; pero apenas comenzaron a suscitarse situaciones más difíciles, por causa de la reacción de los pueblos que venían obligados por el Tratado de Versalles, principió a buscarse una interpretación menos rígida, a veces acomodaticia, de las disposiciones del Pacto, hasta que llegó el momento en que los Estados Americanos pasaron a ser un obstáculo en las Asambleas de Ginebra, y hasta que se considerase, inclusive, impertinente su intervención en los problemas del Viejo Continente.

«El debilitamiento de la Sociedad de las Naciones ha sido particularmente inquietante para los Estados Americanos; y si a esto agregamos la ausencia en el seno de la Liga de ocho países de este hemisferio, llegaremos a la conclusión de que debe hacerse algo para que en nuestro medio, podamos crear una institución que llene nuestras aspiraciones y necesidades; y de ahí que se haya pensado en una Asociación de Naciones Americanas que contribuya al afianzamiento del Derecho de Gentes, codificando las normas de Derecho de los Estados, sobre la base de los principios ya admitidos en el Derecho Internacional Americano, pudiendo en muchos aspectos ir más allá de los preceptos que rigen el Pacto de la Sociedad de las Naciones.

«Las Repúblicas Americanas, por más que sufran alteraciones del régimen político, son democracias hondamente asentadas sobre el derecho, y puede asegurarse que en ellas existe una comunidad de principios acatados por todas y consagrados en sus Leyes, en sus Convenciones, y en sus Tratados. En América se puede determinar fácilmente al país agresor, y hay voluntad de sancionarlo. Si las sanciones económicas, por ejemplo, son eficaces para reducir a un Estado agresor, América no vacilará en imponerlas; pero si ellas no son otra cosa que un instrumento de la política nacional o continental, europea, y se toman, se discuten y se negocian como un arma de coacción para obtener determinadas ventajas; y se decretan y se suspenden de acuerdo con las necesidades particulares, los Estados Americanos, no tienen interés comprometido en ese juego político, dejan de ser en la Sociedad de las Naciones el coro mudo, para convertirse en auxiliares involuntarios en la preparación de la guerra futura, al servicio de designios más o menos ocultos.

«Por eso, los Gobiernos proponentes de la creación de una Asociación de Naciones Americanas, con el mejor deseo de llegar a un acuerdo sobre el proyecto, aceptarán las sugerencias que las Cancillerías Americanas e intelectuales de este Continente creyeran conveniente hacerles; e igualmente complacidos acogerán cualquier otra iniciativa que pudiera llenar con más sabiduría los fines que se persiguen. De este modo, podría conocerse el pensamiento de todos, para adaptarlo a las necesidades y anhelos de estos pueblos, en esta hora incierta de dificultades internacionales, que de modo tan poderoso nos afecta.

«Si al fin puede realizarse el bello ideal que entrañan estos proyectos de alianza del Mundo Occidental, habremos alcanzado el más alto propósito de paz, unión y prosperidad a que puede aspirar el Panamericanismo; y esta fecha, de año en año, resultará cada vez más emotiva y grandiosa, para los pueblos de América.»

Al terminar su peroración, el doctor Gutiérrez Lee fué muy aplaudido.

Otros detalles

Le contestó el doctor José Pérez Cubillas, Presidente del Club, quien pronunció un discurso lleno de amor y fraternidad para todos los pueblos americanos, dedicando cálido recuerdo a nuestro Apóstol, José Martí, leyendo unos párrafos de un artículo del Maestro publicado en la revista «La América», en octubre de 1883, y que tituló «Agrupamiento de los pueblos de América», a fin de divulgar su doctrina de amor y unión en todo el continente.

Se refirió el Dr. Pérez Cubillas a la significación del acto de ayer al estar unidos cónsules y rotarios para festejar el Día de las Américas.

En bellas frases agradeció, en nombre del Club Rotario, la gentileza de los cónsules americanos al aceptar la invitación de celebrar unidos la fecha del 14 de abril que tanto significa para todos.

Y terminó asegurando que el rotarismo es, quizás, el mejor espíritu de las doctrinas martianas, como lo prueban los gritos de dolor que diera Bolivia, en Septiembre 27 del 1935, cuando la guerra del Chaco, y que el rotarismo sirvió como puente de paso, de corazones amigos, para que dos repúblicas hermanas cesaran en su controversia, citando, además, otros casos en igual sentido.

Después, el señor Julio Pastor, poseedor del Premio Latinoamericano de la Paz concedido en el concurso de The New History Society of New York, dió lectura a un extenso trabajo contentivo de normas a seguir para lograr una humanitaria solución pacifista en todos los países del mundo.

También disertó de manera brillante sobre el mismo tema el doctor Armando Mencía, culto abogado internacionalista de la Secretaría de Estado y laureado del Premio de la Paz otorgado por la New History Society, mereciendo aplausos de la concurrencia.

El doctor Domingo Romeu, Secretario de Honor del Cuerpo Consular, usó de la palabra para referirse igualmente al Día de las Américas, fecha que se conmemoraba ayer, haciendo referencia a la presencia en el almuerzo de un grupo de estudiantes del Instituto de Segunda Enseñanza de la Habana como motivo de enseñanza panamericanista para la futura orientación del estudiantado cubano.

El Dr. Roberto Netto, letrado consultor de la Secretaría de Hacienda y Secretario de la Comisión Pro Monumento a Martí, dirigió un saludo a todos los presentes en nombre de dicha Comisión, que se encuentra estrechamente vinculada con el panamericanismo.

Cantó un himno a la figura excelsa de José Martí, que calificó de continental, manifestando que teniendo en cuenta esto último la Comisión había abierto un concurso interamericano exclusivamente para que puedan presentarse como concursantes todos aquellos artistas que se encuentren en América.

Finalmente, el Dr. Pérez Cubillas informó que a petición de la Asociación de Repórters de la Habana no hacía entrega del cheque por la cantidad recaudada en el Baile de la Primavera celebrado recientemente, por cuanto aún se están realizando cobros por dicha institución periodística de las entradas enviadas y no devueltas. También informó que la cantidad en poder del Club Rotario de la Habana por ese motivo y que irá a manos de los repórters asciende ya a la suma de más de mil ochocientos pesos.

Y no hubo más en la sesión rotaria de ayer.

SE HARA UN REGISTRO DE LOS SERVICIOS PUBLICOS EXISTENTES EN LA NACION

Por la Dirección de Servicios Públicos de la Secretaría de Comunicaciones se le está enviando a los Alcaldes Municipales una Circular reiterándole el cumplimiento de otra anterior donde se solicitaba se informara los Servicios Públicos existentes en el Término, con la relación pormenorizada de todos los Mataderos, Balnearios, Mercados, Acueductos, Cementerios etcétera, tanto en la cabecera del Término como en sus barrios, detallándose el nombre o razón social del propietario o concesionario, dirección, lugar donde se haya situado y todos los demás antecedentes relacionado con ello; para formar una estadística completa de todos los servicios públicos existentes en la República y que están bajo su jurisdicción de acuerdo con el Decreto Ley 745 de 1936, con excepción de los Ferrocarriles y Transporte y otros que por leyes especiales pertenezcan a otras Autoridades.

Son propósitos del Secretario de Comunicaciones que la Dirección de Servicios Públicos cumpla eficientemente la misión para que fué creada y desea mantener un control perfecto sobre esos servicios.

Todas las empresas de Servicios Público; sus relaciones con otras empresas de Servicios Públicos y carácter de las mismas; tarifas actualmente en vigor para los usuarios así como todos aquellos datos que se refieran a capacidad, seguridad y conveniencia pública del servicio que se explota.

Texto de las notas cruzadas entre los gobiernos de Inglaterra y México por las expropiaciones petroleras

MEXICO, abril 14. (Especial).— Damos a continuación el texto de la nota que con fecha 8 del actual entregó a la Cancillería el ministro de Inglaterra en México, relativa al decreto de expropiación de los fundos petroleros. Dice así:

«En una nota fechada el 21 de marzo y dirigida a Su Excelencia el secretario de Relaciones Exteriores, señor don Eduardo Hay, el ministro de Su Majestad británica tuvo el honor de informar al Gobierno mexicano que el Gobierno de Su Majestad en el Reino Unido se reservaba expresamente la totalidad de sus derechos con relación a la sentencia de la Suprema Corte en el amparo promovido por la compañía mexicana de petróleo «El Aguila, S. A.» (Mexican Eagle Oil Company) y otras, así como también con referencia al decreto de expropiación del 18 de marzo último. El Gobierno de Su Majestad se había abstenido de presentar una protesta más inmediata, como la que ahora aquí se formula, contra el tratamiento dado a la «Mexican Eagle Oil Company» en la cual están muy interesados inversionistas británicos, con la esperanza de que el Gobierno de México reconocería por sí mismo que este tratamiento había sido injusto y de que tomaría las medidas por propia iniciativa para remediar la situación que ha surgido de la única manera que en su concepto podría ser remediada: es decir, devolviendo sus propiedades expropiadas a la Compañía, la cual estaría, como siempre, dispuesta a tratar razonable y liberalmente con sus obreros. Han pasado tres semanas desde que se expidió el decreto de expropiación sin que haya fundamento para pensar que estas esperanzas serán realizadas. En tanto que sus conclusiones finales sobre los aspectos legales de la situación esperan todavía un examen más completo de los documentos relativos, el Gobierno de Su Majestad ha sido impresionado por los siguientes puntos y, por consiguiente, se ha sentido obligado a dar instrucciones a su ministro para que presente al Gobierno de México la siguiente comunicación: El Gobierno de Su Majestad no discute el derecho general de un Gobierno para expropiar por causa de utilidad pública y con pago de la compensación adecuada, pero este principio no puede ser aplicado para justificar expropiaciones cuyo carácter es esencialmente arbitrario. En el presente caso la expropiación fué el punto culminante de una serie de hechos, y la validez de la expropiación no puede ser considerada independientemente. Como resultado de una revisión preliminar de esos hechos y de la situación que ha surgido y sin prejuzgar sobre las ulteriores consideraciones que más tarde pudieran ser presentadas, el Gobierno de Su Majestad desea, por tanto, llamar seriamente la atención del Gobierno de México sobre los siguientes puntos: La Compañía mexicana «El Aguila», como resultado de diversos procedimientos legales, se encontró ante un laudo de la Junta de Conciliación y Arbitraje confirmado por la Suprema Corte, el cual desde el punto de vista del Gobierno de Su Majestad no estaba justificado por los hechos. Por ejemplo, la Suprema Corte en su decisión no tomó en cuenta el hecho de que tanto los expertos como la Junta indebidamente excluyeron pruebas esenciales o las consideraron de un modo inadecuado o descartaron impropiamente puntos y pruebas que tenían por objeto demostrar que estaban equivocadas las cifras subsecuentemente aceptadas por los expertos y por la Junta, relativas a ganancias y costos de la Compañía. Pasando del fallo y de su confirmación por la Suprema Corte el decreto de expropiación, el Gobierno de Su Majestad encuentra que una injusticia sirve de base a otras. El Gobierno de Su Majestad está plenamente convencido de que las condiciones surgidas por la falta de cumplimiento del laudo no eran tales como para justificar la adopción de una medida tan drástica y de consecuencias de tanto alcance como la expropiación. La severidad de este paso riguroso y arbitrario estaba fuera de toda proporción con las exigencias de la situación a la cual se pretendía hacer frente y fué mucho más allá de lo que habría sido necesario si el verdadero objetivo que tenía el Gobierno mexicano hubiera sido meramente el de asegurar la ejecución del laudo, así como de lo que según su punto de vista sería un tratamiento justo para los trabajadores. El artículo 1ro. del decreto de 18 de marzo dice que los bienes de la Compañía eran expropiados «por causa de utilidad pública» y el preámbulo del decreto enumera las circunstancias que se alegaban fueron suficientes para justificar un acto de expropiación por causa de utilidad pública. El Gobierno de Su Majestad, sin embargo, ha buscado en vano una exposición explícita y adecuada de tal utilidad pública que fuera satisfecha por nada menos que por la expropiación, y no cree que podría haberse demostrado que existía tal utilidad pública.

«En vista de las consideraciones arriba mencionadas—acerca de las cuales el Gobierno de Su Majestad debe reservarse el derecho de ponerlas nuevamente y adicionarlas—encuentra difícil no llegar a la conclusión de que el verdadero motivo de la expropiación fué el deseo político de adquirir permanentemente para México, las ventajas de la propiedad y control de los campos petrolíferos, que la expropiación fué equivalente a la confiscación llevada a cabo bajo una apariencia de legalidad fundada en conflicto de trabajo y que las consecuencias han sido la denegación de justicia y la transgresión, por parte del Gobierno mexicano, de los principios del Derecho Internacional.

«El Gobierno de Su Majestad no encuentra otro medio para remediar esta situación, que la devolución de sus propiedades a la Compañía. El ministro de Su Majestad ha recibido instrucciones de solicitar esto formalmente como aquí lo hace».

Contestación de la Cancillería mexicana

«Señor ministro:

«Doy respuesta a la nota de Vuestra Excelencia de 8 del actual, en la que hace mención a la del 21 de marzo último, por la que el Gobierno de Su Majestad Británica se reservó la totalidad de sus derechos con respecto a la sentencia de la Suprema Corte de Justicia de la nación, en el amparo promovido por la Compañía Mexicana de Petróleo «El Aguila, S. A.», y demás interesados, así como también respecto al decreto de expropiación del 18 del mismo mes de marzo. En la referida nota de 8 de los corrientes, Vuestra Excelencia hace varias consideraciones respecto a la expropiación decretada por el Estado mexicano de bienes de la Compañía mexicana de petróleo «El Aguila», S. A»; formula a nombre del Gobierno de Su Majestad británica una protesta contra el tratamiento dado a dicha empresa, en la que dice Vuestra Excelencia están muy interesados inversionistas británicos; afirma, además, que la única posibilidad de remediar la situación existente, es la devolución de los bienes apropiados a dicha compañía y agrega que el Gobierno de Vuestra Excelencia aún no establece sus conclusiones finales sobre los aspectos jurídicos de la situación actual y que todavía espera hacer un examen más completo de los documentos relativos.

El Gobierno Mexicano toma nota de la protesta que Vuestra Excelencia presenta en nombre de su Gobierno, pero no puede menos que advertir, que aún en el supuesto de que numerosos inversionistas británicos estén muy interesados en la situación por que atraviesa la Compañía mencionada, esta es una empresa mexicana y, en consecuencia, no corresponde el patrocinio de sus intereses —ni en el terreno de la actividad interna del Estado Mexicano ni en el plano de acción de la vida internacional— a un Estado extranjero. México no puede admitir que ningún Estado, con el pretexto de recoger intereses de accionistas de una Compañía mexicana niegue la existencia de la personalidad jurídica de las sociedades organizadas en México y de acuerdo con nuestras leyes. Quizás a la falta de examen de los documentos y antecedentes de este caso a que Vuestra Excelencia alude, se deba que el Gobierno de Su Majestad Británica haya apresurado la presentación de esta protesta, pues de otra manera indudablemente habría comprendido que la nacionalidad mexicana de la empresa expropiada le veda patrocinar internacionalmente sus demandas, por una parte y, por otra, le habría hecho percatarse de la realidad jurídica de este asunto que parece no haber sido intencionalmente comprendida. Mi Gobierno toma nota asimismo de que el de Su Majestad Británica no dispute el derecho general de México para expropiar por causa de utilidad pública y con el pago de la compensación adecuada. Mas sobre las salvedades que en relación a este importante capítulo se hacen en la nota que contestó mi Gobierno considera necesario dejar establecido que es un principio de derecho Internacional aceptado universalmente, el que atribuye, a todos los países soberanos e independientes el derecho de expropiar por causa de utilidad pública con el pago de una compensación adecuada; además, dicho principio ha considerado y admitido el que las causas de utilidad pública sean determinadas discrecionalmente por cada Estado, con una amplitud tan grande como las circunstancias sociales y de toda índole puedan exigir lo en cada caso. En consecuencia, el Gobierno de México de ninguna manera puede admitir la infundada limitación que se pretende dar al derecho de expropiación, pues de admitirlo, se llegaría a la conclusión errónea de que la expropiación es lícita únicamente en aquellos casos en los que el Estado se vea compelido por una ley a decretarla, pues esta facultad puede y debe ejercerse discrecionalmente por el Poder Público, por muy diversas causas y por distintos motivos. Acepta mi Gobierno que la expropiación de que se hizo objeto a la Compañía Mexicana de Petróleo «El Aguila S. A.» constituyó el punto culminante de una serie de hechos y circunstancias; más no está de acuerdo, con la opinión expresada por Vuestra Excelencia en que la validez de la medida depende exclusivamente de tales acontecimientos. Por el contrario, el Decreto de expropiación debe justificarse aisladamente y debe estimarse legal y válido por sí mismo, no obstante que se reconoce que los acontecimientos que le precedieron hicieron la expropiación indispensable. Lo anterior no significa que el Gobierno de México acepte la afirmación hecha por el de Vuestra Excelencia de que, tanto el laudo de la Junta de Conciliación y Arbitraje como la sentencia de la Suprema Corte de Justicia de la Nación, fueran injustos y sólo sirvieran como base para cometer otras injusticias. Sobre este particular mi Gobierno declara que, tanto el laudo como la sentencia de que se trata, fueron dictados con estricto apego a las leyes de la República Mexicana. Ante la negativa del Gobierno de Su Majestad Británica a admitir que las circunstancias y los hechos hayan justificado la expropiación, mi Gobierno se siente en la necesidad de explicar al de Vuestra Excelencia que la causa de utilidad pública que condujo directamente a ella, se estableció en este caso POR LA REBELDIA DE LA REPUBLICA. Dicha rebeldía trajo como consecuencia la petición de los obreros, petición que está fundada en nuestra Constitución en la Ley Federal del Trabajo para que se dieran por terminados los contratos existentes entre e los y las empresas. La ruptura de los contratos fatalmente habría resultado en la paralización de la industria petrolera, la que, a su vez, habría afectado de un modo fundamental a la de trasportes, a las de transformación, a la vida económica en general y a los intereses vitales de la Nación.

Por tal motivo el Gobierno de México no puede admitir que la severidad del riguroso paso que se dió sea desproporcionado a las exigencias de la situación, como tampoco admite que se haya ido más allá de lo estrictamente necesario. En consecuencia México niega todo el derecho de Su Majestad Británica para interpretar la expropiación de los bienes de la Compañía de Petróleo «El Aguila S. A.» —que fué decretada con apego a la Ley Mexicana y violación del Derecho Internacional—como «el deseo político de adquirir permanentemente para México las ventajas de la propiedad y el control de los campos petrolíferos». Tal apreciación no es sino una conjetura sin fundamento, pues el verdadero objetivo del Gobierno de México fué, con absoluta preferencia sobre cualquier otro, asegurar el respeto debido al Poder Judicial de la República y evitar —por una medida que se consideró de urgencia y altamente trascendental— que se rompiera el equilibrio interno de las fuerzas sociales, económicas y políticas de la Nación. Es pertinente, además, recordar a Vuestra Excelencia que el Gobierno de México realizó todos los esfuerzos que estuvieron a su alcance para lograr un entendimiento entre las empresas y sus obreros y que el fracaso de su amistosa intervención se debió a la resistencia de las Compañías, basada, según ellas afirmaron, en la imposibilidad de pagar la cantidad a que había sido condenadas; esta supuesta incapacidad económica quedó desvirtuada por la oferta que posteriormente las mismas empresas hicieron de efectuar el pago cuando ya era demasiado tarde, en vista de la condición económica que artificialmente habían provocado y de la nueva situación jurídica establecida por la petición de los obreros de que se dieran por terminados los contratos. Queda así demostrado que el objeto principal de la resistencia de las empresas fué crear dificultades económicas y políticas al Gobierno de México. La buena fe que ha guiado los actos del Gobierno de México —respaldado en este caso por la Nación entera— está demostrada por la índole de las medidas adoptadas. La firme determinación de pagar los bienes expropiados ha sido manifestada públicamente y ante el mundo entero y la capacidad de pago de la República es un hecho real y cierto.

En vista de lo anterior, informo a Vuestra Excelencia que mi Gobierno ha invitado ya, de una manera clara y precisa, a los representantes de la Compañía de Petróleo «El Aguila S. A.», para que concurra a la Secretaría de Hacienda y Crédito Público con el objeto de fijar, equitativamente, la cuantía y la forma de pago de la indemnización que le corresponda, único medio de terminar con la presente situación. Finalmente, deseo llamar la atención de Vuestra Excelencia sobre el hecho de que no puede afirmarse que haya habido denegación de justicia desde el momento en que los recursos legales que tiene la Compañía para su defensa aún no han sido agotados ante los Tribunales de México.

Es evidente, en vista de las razones expuestas, que mi Gobierno ha estado dentro del derecho, que ha obrado impelido por la necesidad y buscando el bien de la nación en su conjunto, y que, por lo tanto, no puede hablarse ni de denegación de justicia y de violación a los principios del Derecho Internacional; y que la Compañía Mexicana de Petróleo «El Aguila, S. A.», por ser una empresa nacional, está incapacitada jurídicamente para recurrir al patrocinio de un Estado extranjero en defensa de sus intereses. El Gobierno, al dar respuesta a la nota de Vuestra Excelencia, la considera simplemente como una protesta relacionada con los hechos a que se refiere, los cuales, con la presente, quedan debidamente aclarados.

Aprovecho esta oportunidad para renovar a Vuestra Excelencia el testimonio de mi muy distinguida consideración.—**Eduardo Hay**, secretario de Relaciones Exteriores».

Gratitud de una sociedad obrera al Cnel. Batista

Traslados y nombramientos que ha dictado el Cuartel General. Noticias de la Ciudad Militar

El coronel Batista, Jefe del Ejército Constitucional, recibió un extenso telegrama suscrito por los señores Juan Jarro y Manuel Sánchez, Presidente y Secretario, respectivamente, de la Sociedad de Conductores de Carros y Camiones, agradeciéndole su intervención en un problema que había confrontado esa institución en un convenio del trabajo con los señores Peláez, Pírez y Compañía.

El Comandante Mariné envió el cordial telegrama al Jefe del Ejército.

Modificación

El Cuartel General ha modificado el párrafo 4 de la Orden General número 164 de 1937 y la Circular número 44 de 1935, ambas de la Ayudantía General y ha puesto en vigor los planes de estudios para la Escuela de Artillería, Escuela para Oficiales, Escuela de Aspirantes a Oficial y para los alumnos de la Escuela de Aviación.

Relevado un teniente

El Cuartel General ha relevado de Encargado de la Propiedad del Centro Militar de Veterinaria, al Segundo teniente (veterinario) Calixto Castell y Llanes, del referido centro, nombrándose en su lugar al segundo teniente Luis López M. M. destacado en dicho Centro.

Licenciado del servicio

Por haber sido nombrado vigilante de la División Central de la Policía Nacional, el Cuartel General ha licenciado del servicio militar de la República al soldado Juan B. Cueto y León, del Regimiento número 6. «4 de Septiembre».

Oficial investigador

Se ha nombrado al capitán Raúl Gómez Linares, del Regimiento número 6 «4 de Septiembre», Oficial Investigador de la causa número 24 de 1938 de la sección de Auditoría del Cuartel General.

Caña quemada en la isla

Relación de la caña quemada en las últimas 24 horas, de acuerdo con informes rendidos al Cuartel General por los Jefes de Puestos Militares.

Provincia de Matanzas.	Arrobas
. Gómez. (No será molida)taoinn	
Máximo Gómez. (No será molida)	50.000
Anteriormente quemada	56.855.065
Total caña quemada .	56.905.065

Una disposición

El Cuartel General ha relevado de destacado en servicio en el Regimiento número 7, «Máximo Gómez», al comandante Manuel S. Pérez, y Alfonso S. D. de la situación de «sin destino». El comandante Pérez Alfonso ha sido trasladado al Regimiento 7, Máximo Gómez.

Traslado ordenado

Se ha trasladado del Regimiento 7. Máximo Gómez, a la situación de «sin destino» y se ha destacado en el Cuartel General, Ayudantía General, al Comandante Cecilio Pérez Alfonso, quien quedará además en comisión del servicio como Oficial Encargado de los equipos Hípicos Militares Nacionales.

Programa de concierto

El próximo domingo de ocho a diez de la noche, la Banda de Música del Cuartel General ofrecerá en el Anfiteatro Nacional un magnífico concierto que estará dirigido por el capitán Luis Casas y Romero M. M. y será trasmitido por la Potente Radio Emisora COCO de esta capital.

Nuevos colaboradores

Con fecha primero, de este mes, han formado parte del Cuerpo de redactores de la magnífica revista «Cultura Militar y Naval», los soldados Escribientes del Negociado de Prensa y Radio, Andrés Díaz Rojas y Tomás D. Febles y Fernández.

DESTRUYE UN INCENDIO MEDIA CABALLERIA DE ESPARTILLO EN A. NARANJO

El doctor Alfredo Herrera Estrada, Juez de Guardia Diurna, en el día de ayer, recibió un acta del puesto de la Guardia Rural de Arroyo Naranjo en la que le daban cuenta de un incendio originado en media caballería de espartillo.

Al Jefe del citado puesto militar, acudió ayer el señor Gerardo Quinta Acanda, mayor de edad, encargado de la finca «Santa Amalia», en dicho barrio, manifestando que en la misma habíase declarado un incendio, por lo que pedía auxilio a las autoridades para lograr sofocar las llamas que amenazaban destruir la casa vivienda.

Inmediatamente se ordenó que el cabo Daniel Carvajal y los alistados F. Hernández y H. Gálvez, acudieron rápidamente a la finca, para que procedieran a la extinción del incendio. Cuando los militares llegaron al lugar referido, advirtieron que el fuego tocaba a su fin y que había sido destruídos los postes de la cerca que circundaba la finca, así como media caballería de espartillo.

La finca es de la propiedad del señor Suárez Cordovés, residente en el Vedado, ignorándose a cuanto asciende el valor de los daños, ya que no ha prestado declaración.

Como el encargado de la finca, estimó en un principio que el fuego había sido intencional, se procedió a practicar una detenida inspección, comprobándose que el origen del mismo, lo fué una colilla de cigarro que arrojara inadvertidamente al espartillo, algún caminante.

TERMINARA EN LA HABANA UNA PESQUERIA INICIADA EN LOS ESTADOS UNIDOS EN DOS YATES

Todos los que tomaron parte en ella llegaron ayer en el «Cuba». Muchos productos cubanos para Nueva York. Está anunciado para hoy el arribo del «Toloa» y «Contessa»

Con carga general, correspondencia y 81 pasajeros, llegó ayer de Miami, el vapor americano «Florida», de la Peninsular y Occidental S. S. Co.

Llegaron en este barco, E. González Pola y señora, Luis Freida e hija, Miguel G. Marín, Isabel Piedra, Manuel Braña, Florinda Segaberg, Blanca M. Pérez, Carolina Alvarez, Raimundo Valdés y señora, Alberto Crespo, Rodolfo Ortiz, Francisco Montalvo, Rafael Huici, Luis Sánchez, Juan Hernández, Emilio Castro, Restituto López y señora, Arturo del Barrio, José Monroy, Francisco Alfonso, Marta Valdés, Manuel de los Santos y los demás, turistas norteamericanos.

El «Veragua»

Procedente de Puerto Limón y Cristóbal llegó ayer el turbo eléctrico «Veragua», de la Flota Blanca, que trajo 16 pasajeros para la Habana y conduce un importante cargamento de frutas y vegetales, así como 68 pasajeros para New York, hacia donde continuó viaje ayer mismo.

En el «Veragua» han llegado Mr. Frederick Seymour y señora, quienes pasarán unos días en el Country Club; el estudiante colombiano señor Alfredo Alvarez, el señor Clement Chinn y señora, Mr. James Gordon, el empresario español Eduardo Pagéc, el señor Hayron J. Broock, del servicio consular norteamericano; el comerciante cubano Plácido Moas, Edward Tilton, el doctor Benjamín Washingburgh, quien se pondrá en contacto con el Instituto «Finlay».

Los pasajeros en tránsito, son casi todos turistas que han visitado todos los puertos en que el «Veragua» ha hecho escalas.

Los que llegaron de Miami

Por la vía de Miami llegaron ayer a nuestra capital los señores Phillips Rosemberg, Clara Pujol, Beatrice Seix, Amelia A. de Johnson, los bacteriólogos americanos Norris M. Erb y Frank Hildebrandt y otros.

Por esta misma vía salieron Carolina S. de Fundora, María A. Aspuru, Julia H. Hernández, María M. de del Valle, Warren Kay, empresario teatral; el señor José L. García, Henriett Vogt, Josefa G. de Jorge, y otros.

El «Cuba»

En su viaje regular llegó ayer tarde procedente de Tampa y Cayo Hueso, el vapor americano «Cuba», de la Peninsular y Occidental S. S. Co., que trajo carga general y 72 pasajeros entre los cuales figuran los señores Antonio Fernández, Consuelo Paulino, Adolfo Ramírez y otros.

Excursionistas norteamericanos

Después de un prolongado viaje de pesquería por las costas floridanas, en cuya excursión utilizaron dos hermosos yates, llegó ayer a nuestra capital a bordo del vapor americano «Cuba», procedente de Cayo Hueso, un grupo de distinguidas personalidades norteamericanas.

La expresada excursión que es organizada anualmente por el Coronel E. J. Sparks, conocido empresario americano que controla más de cien teatros en el Estado de la Florida, está integrada por las siguientes personas: Coronel E. J. Sparks, Coronel John L. Crovo, señoras Fred Kent, Guy A. Kenimer, William A. Krause, R. A. Benjamín, Harold S. Cohn, E. W. Mitchell, Locke Grumley, L. J. Cartright, Rupert N. Koblegard Jr., R. R. Thomas, Paul R. Robinson, A. R. Nininger, Earl Roman, P. S. Sparks, L. N. Sparks, Henry Stubblefield, John B. Harris, Jhon Don Alexander, E. V. Richards, W. B. Hart, Jesse L. Clark, Harry Botto, Frank Bell, Joseph Marentatte, Vernon Hunter, Harry Vincent, Myron Booth, B. B. Garner, B. Wilby, Ed. Ruffner, George Wilby, Roy Martin, Nat Williams, F. L. Alig, J. Rex Farrier, Ernst Morrison, Robert Blair, Thomas Conners, George Schaeffer, E. B. Brice, John Es...

Pasarán varios días en la Habana.

Productos cubanos

El vapor americano «Veragua» ha tomado en la Habana con destino a New York, los siguientes productos cubanos: dos mil huacales de frutas y vegetales, 464 tercios de tabaco en rama, 74 barriles de cera que van con destino a Alemania por la vía de Nueva York, y 25 bultos de misceláneas.

Lo sentimos

Ayer dejó de existir en esta capital, el señor Martín Hernández y Hernández, que durante muchos años desempeñó el cargo de Vista de la Aduana de la Habana.

A sus familiares todos y en particular a sus hijos, Martín y Alfredo, empleados de la Sección de Pasajeros de la expresada Aduana, enviamos por este medio, nuestro sentido pésame.

Barcos que se esperan hoy

Para hoy se encuentra anunciado el arribo a nuestro puerto de los siguientes vapores: «Contessa», que viene de New Orleans, en viaje a Centro América, y «Toloa», que viene de Puerto Limón, en ruta a New Orleans.

El «Ciss»

En lastre y para tomar un cargamento de azúcar llegó de Kingston el vapor noruego «Ciss».

Las salidas de ayer

Durante el día de ayer salieron los vapores «Veragua» para Nueva York, «Neptuno», para Puerto Cortés, y «Florida» para Miami.

Los que embarcaron en el «Florida»

En el vapor americano «Florida», que regresó anoche a Miami, embarcaron entre otros los señores Oscar Rojas, Lorenzo A. Pérez, Emilio Ochoa, Antonio Martínez Sosa, Ruth Martínez, Sonia R. Martínez, Rosa Pereira, Dr. Roberto J. Fernández y familia, Ofelia Herrera, Israel Behar, Natalia y Julia Mesa, Estela Rosa Tarafa, María Montenegro, Ida Pérez Lavielle, Gertrudes Velga de Ros, Jaime Abreu, Esperanza Pons, José L. Llanes, Carmen García, Augusto Martínez, Dr. Pedro P. Cámara y señora, Dr. Eric Agüero y señora, César Alonso, el general Eugenio Molinet, Pastor del Río, el señor José Cidre, gerente de la firma naviera de esta plaza, Dussaq y Cía.; el doctor José A. Mestre y señora Alberto Romero y señora, Antonio Losada, Carlos E. Martínez, el señor Julio Martínez Fraga, el profesor cubano Oscar Sánchez Govín, el comisionado del azúcar señor Aurelio Portuondo, que se dirige a Europa, en compañía de su esposa. El señor George W. Hoffman, el banquero italiano señor Francisco Ferrojolo y otros muchos turistas norteamericanos que regresan a su país.

Viajeros a Tampa

Por el vapor americano «Cuba» que regresará en la mañana de hoy a Cayo Hueso y Tampa embarcarán los señores José Ramón Poo, Dr. José M. Vidaña, el Dr. Raúl Navarrete, Nicolás Nario, José M. Emilio Olavo, Ernestina Trelles, Juliana Bataille, Olga Martínez, Jorge A. Menéndez, Francisco de la Oliva, Aulia Morales, Alfonso Sánchez Ros, Alberto Cardosa y otros.

Sale hoy el «Orinoco»

En la moto nave alemana «Orinoco», que saldrá hoy para México, embarcarán, entre otros, los señores Lopis A. Nicoletti y señora, Hans Georg Biendorf, ingeniero alemán; José Ramón Renchi, artista mexicano; Teresa Girard, Alberto Doy, Luis Cangas, Ruperto Puente Bustamante y señora, Alfonso Botet y señora, Pedro Cangas, Pedro Bonet y señora, el compañero en el periodismo Enrique Serpa y otros.

Pedirá la Asociación Farmacéutica medidas que amparen a la profesión y eviten determinadas acusaciones

La Asociación Farmacéutica Nacional, en sesión Extraordinaria, celebrada en la noche de ayer, acordó por unanimidad la siguiente moción:

Primero: Que la Asociación Farmacéutica Nacional, cumpliendo con el deber primordial de su existencia, que consiste en velar por el prestigio de la profesión que representa, formula en este acto, su más enérgica protesta contra las inculpaciones que lanzadas en ocasiones con carácter general, consideramos son deprimentes para una profesión que presta servicio de carácter sanitario, que reclama eficiencia científica y probidad profesional, siendo por tanto acreedora a la debida consideración pública.

Segundo: Que se acuerda solicitar de los señores Letrados Consultores que informen la forma en que la Asociación debe personarse en la defensa de algunos asociados, que aun cuando por actos ajenos a este organismo se encuentran envueltos en un proceso, tenemos el deber de ofrecerles todo el apoyo que sea necesario ya que los consideramos exentos de toda culpa.

Tercero: Que una Comisión de la Directiva, visite al señor Secretario de Sanidad, que es la autoridad bajo cuya jurisdicción coloca la ley el ejercicio de la profesión farmacéutica, el comercio de droguerías y la preparación y venta de medicamentos, para darle a conocer la protesta formulada, y rogarle a la inspección General de Farmacia, llamada a vigilar el cumplimiento de las leyes farmacéuticas, que estudie la forma de evitar que se repitan en el porvenir, las acusaciones a que ha dado lugar en el presente confusionismo que existe en los problemas de una profesión que lleva una vida lánguida y que precisa elevar al nivel que reclama la importancia del servicio que presta.

LE LLEVARON 40 PESOS

Laura Aymerich, vecina de Virtudes número 144, participó a la policía que mientras conversaba con su familia en la sala de su casa, vió que en la tercera habitación había un individuo desconocido, quien al darse cuenta de que había sido descubierto se dió a la fuga, desapareciendo por las azoteas colindantes.

En un registro que posteriormente practicó en su escaparate, faltaba la suma de 40 pesos que se llevó el desconocido.

SE LLEVO AL HIJO

Felicia Reboredo García, de Amistad 136, denunció en el Bureau de Investigaciones, que Julián del Pozo, con quien tiene un hijo nombrado Heriberto Reboredo Peña, de 8 años, se presentó en el día de ayer en su domicilio y se llevó a dicho menor, ignorando el lugar donde se encuentre.

CHOFER ESTAFADO

Zacarías López Martínez, chofer del auto 12.798 y vecino de Zanja 1..., denunció en la Tercera Estación que le alquiló su auto a dos individuos y después de llevarlos a distintos lugares de la ciudad, por espacio de tres horas, se dieron a la fuga sin pagarle.

M.E.C.D. 2016

9A SECCION Z

TELEFONOS:
Dirección M-2836
Jefe de Redacción M-1287
Sección de Sports . M-7912

DIARIO DE LA MARINA

TELEFONOS:
Quejas M-7911
A. Clasificados . M-7915

9A SECCION Z

AÑO CVI — ACOGIDO A LA FRANQUICIA POSTAL — LA HABANA, VIERNES, (SANTO), 15 DE ABRIL DE 1938 — EL PERIODICO MAS ANTIGUO DE CUBA — PAGINA QUINCE

LA ACTUALIDAD

Una confesión y una maniobra de Prieto

Es tan vilmente traidora, tan felona y tan abyecta la pertinacia con que los rojos pidieron la intervención armada de Francia en España, que aun conociendo hasta dónde son capaces de llegar en este campo, nos resistíamos a creerlo. Pero la brutal realidad, con el peso abrumador de sus testimonios y datos incontrovertibles, se ha impuesto a nuestras dudas. Mañana entresacaremos y comentaremos los párrafos más salientes de un artículo publicado en la primera página de «Le Journal», de París, con el título «No, no queremos la guerra», por el ilustre y desapasionado escritor Edouard Helsey. Hoy glosaremos unas declaraciones hechas por Indalecio Prieto a un redactor del «Daily Express».

Ha dicho Prieto:

«Confesamos que acabamos de sufrir fuertes reveses militares. Las fuerzas enemigas han abierto una importante brecha en nuestras líneas, camino del Mediterráneo. «Cuando consigan llegar al mar, el cerco de Francia se habrá estrechado». «Los ejércitos regulares de Alemania e Italia se han apoderado de España; solamente Francia e Inglaterra, que no han querido ayudarnos, son los culpables de lo que está ocurriendo».

El periodista ha preguntado a Prieto: «Puesto que la situación es grave, ¿qué medidas pueden tomarse, qué solución puede darse a los momentos actuales?» Prieto ha respondido:

«¿Solución? Una sola, fácil y sencilla: Que Francia e Inglaterra, cambiando de actitud, acierten a regir mejor sus destinos».

Ya el ex-ministro de Defensa de la España roja, tan dado a las patrañas y a las bravatas, no tiene más remedio que confesar sus «fuertes reveses militares». Pero ¡siempre la maldita fe! ¡Siempre la desenfadada falsía y la burda maniobra para azuzar a Inglaterra y a Francia a intervenir contra Franco! El sabe mejor que nadie que no hay en España tales «ejércitos regulares de Alemania e Italia»; que son tropas españolas las que han infligido a los rojos los aplastantes desastres de Aragón y los que les están infligiendo en Cataluña. Sabe también que en cambio han sido brigadas internacionales como se ha visto por los prisioneros, las que principalmente combatieron en pro del gobierno fugitivo, en los citados frentes. Sabe, asimismo Prieto, que Francia ha seguido enviando día tras día, bajo los auspicios del Frente Popular francés, a las filas rojas, armas y provisiones de guerra. Pero era absolutamente necesario conseguir aquella intervención de Francia y de Inglaterra —sobre todo de Francia— que los sacase del irremisible naufragio en que se estaban hundiendo.

Eso es lo que significa la síntesis que Indalecio Prieto hace de sus declaraciones. «¿Solución? Una sola, fácil y sencilla. Que Francia e Inglaterra, cambiando de actitud, acierten a regir mejor sus destinos».

«A regir mejor»; es decir, a destruir la neutralidad respecto a España; a ponerse declarada y definitivamente al lado del gobierno rojo. ¿Qué les importa a Prieto y a sus comilitones, que esta intervención signifique una nueva guerra europea con más horrores aún que la de 1914? Que se hunda el mundo con tal que se salven ellos.

Pero ya lo han visto; la maniobra les ha fallado. Inglaterra se está dando la mano con Italia y con Franco. Y Francia, desvanecida la pesadilla de la intervención armada en favor de la España roja, fraguada por Boncour y por Cot, está dispuesta a imitar al gobierno de Neville Chamberlain.

Ahora es cuando Francia e Inglaterra aciertan a regir sus destinos. Ahora, que han acordado hacer todo lo contrario de lo que Prieto las aconsejaba.

León ICHASO

Dr. ROSATI
DENTISTA
O-Reilly 67 — Teléf. A-9[illegible]

PANTALLAS A LA ORDEN
OLMO
AGUILA 133 M8040

Aranda tomó San Mateo sin hacer un solo disparo

Sólo la iglesia, según las bárbaras costumbres había sufrido varios desperfectos

SAN MATEO, abril 14. (Por André Vincent, de la «Havas»).—Después de haber estado charlando con el general Aranda, hemos venido a esta población, que fué ocupada por los nacionalistas, sin disparar apenas un tiro, a las once de la mañana. La población está intacta. Sólo la iglesia fué saqueada por los rojos y transformada, en parte, en garage y en parte en depósito de cadáveres. Hasta uno todavía, con una etiqueta sobre las parihuelas.

Como las tropas continuaron inmediatamente el avance, había pocos soldados en las calles. Todo deja ver que la ocupación de San Mateo era posible desde hacía muchas horas. La mitad de los habitantes se hallaba en la población cuando entraron, casi por sorpresa, las primeras fuerzas nacionalistas. No hubo tiempo siquiera para la evacuación, como en otras partes. Los únicos elementos que se marcharon fueron los marxistas que secundan al Frente Popular.

La noche anterior, el enemigo había evacuado, llevándose muebles, provisiones, etc., así como el armamento que podía cargar en camiones. Sólo dejaron cuatro cañones antitanques fabricados en Trubia.

Un capitán nos dijo: «La ocupación de San Mateo se ha realizado como una simple formalidad».

Los primeros tanques nacionalistas habían entrado en la plaza a las 8 y 55; la infantería penetró a las 11 y a las 4 de la tarde ya los contingentes nacionales que habían efectuado la operación se encontraban a ocho kilómetros más allá de San Mateo.

Otro oficial nos dijo: «¡Cuánto lamento no haberos podido dar el espectáculo de una batalla! No hicimos contacto con los rojos, que prefirieron huir a batirse».

El general Aranda y su estado mayor merendaron al borde de un olivar, situado al margen del camino.

ADMIRABLE ROMANCE CORSARIO DE LOS BOUS GALLEGOS EN EL CANTABRICO

En lucha abierta y denodada contra los hombres y los elementos, su labor por España ha de pasar a la Historia

Contra los barcos de la flota roja unas veces, contra los submarinos otras y siempre contra el mar insaciable y en acecho, los bous lograron hacerse los señores del Océano

LA CORUÑA, abril 14. (Correspondencia especial para el DIARIO DE LA MARINA).

El «Tritonia»

El bou del jefe corsario se llamaba el «Tritonia». Era el buque almirante de la escuadrilla corsaria. Su capitán se mostraba orgulloso de él. El barco aliado o enemigo que no lo tratase con todos los miramientos y honores de su rango, tenía que vérselas con su comandante. Este se engrandecía en el puente del «Tritonia»; parecía un dios olímpico. Cuando ocurría que algún mercante le cruzaba irrespetuosamente la proa o no le obedecía a la primera advertencia, el jefe montaba en cólera y mandaba tocar zafarrancho de combate.

—¡Hacer esto a un barco de guerra como éste! —decía todo indignado.

Para él venía a ser el «Tritonia», algo así como un acorazado fantástico.

La flotilla corsaria se hace a la mar

Los bous empezaron a hacer sus salidas a la mar desde a base de Ribadeo. Estas salidas tenían todas las trazas y atavismos de una gran expedición pirata. Las tripulaciones, en cubierta, se ponían a cantar el himno corsario de los bous:

«Esto va que chuta»
«Esto va que chuta»....

Dando vivas a la muerte y diciendo la mar de barbaridades mortificantes para los rojos. La presencia y el arrojo del jefe les estimulaban encendiéndoles la sangre con el fuego entusiasta y decidido.

Lo que se bebía en los bous

En estos bous el agua como bebida era una cosa completamente desconocida. No se bebían otros líquidos que ron y ginebra. También aseguran algunos mal intencionados que en vísperas de grandes combates se solía dar a la marinería ron con pólvora, para encenderles mejor la sangre. Yo esto me resisto a creerlo. Antes era un recurso muy usado por los piratas antiguos; pero no creo que el jefe... Sería una ofensa para él.

A éste le bastaba con su presencia y su espíritu para poner al rojo la sangre de su gente. Era un hombre que nunca se arredraba, que jamás encontraba obstáculo a ninguna empresa por descabellada que fuese. Era el primero en los peligros y en los padecimientos; nunca se sabía cuándo dormía ni cuándo descansaba; él siempre estaba en acción.

Cuando decía a su gente, en la inminencia de un abordaje: «¡Mis valientes, a morir!»

«¡¡A morir!!» contestaban todos a una, completamente arrebatados por la grandeza del gesto de su invencible capitán.

Cuando los hidros perseguían con más ensañamiento a los bous sus comandantes invitaban a cantar y a tocar el acordeón a la gente, mientras se disparaban los cohetes de romería con pretensiones de proyectil antiaéreo.

—Esta es una fiesta, muchachos, y hay que celebrarla con todos los honores.

Y los bous aguardaban las borrascas del bombardeo, estimulándose con cantos y son himnos. Por telefonía «se metían» con las detonaciones rojas y les hacían enrojecer por duplicado diciéndoles sarcasmos y mordacidades.

El invierno en la mar; la prodigiosa moral de estas tripulaciones.

La vida en los bous era penosísima especialmente en invierno. Donde habitualmente iban catorce hombres —los catorce pescadores que componen aproxidamente la tripulación de un pesquero—tenían que ir treinta y tantos, alojados en las neveras del pescado, durmiendo en pésimas condiciones y comiendo en cubierta a la intemperie. Decir la intemperie en estos buques, es decir todas las inclemencias más crueles y ásperas de la meteorología oceanográfica.

No hubo un solo día de invierno, por crudo y terrible que fuese que dejase un bou de hacer su servicio en el frente del mar. Hubo días en que barcos grandes, incluso paquebotes de alto bordo, tuvieron que demorar su salida de puerto por la violencia del temporal. Para ellos, no obstante las prisas y perentoriedades que tienen siempre esos expresos marítimos de servicio regular, y la potencia de que sus máquinas, capaces de capear todos los vientos y todos los mares; no obstante estas enormes ventajas de dominio sobre los elementos, tenían que esperar por prudencia a que amainara el tiempo antes que aventurarse a zarpar.

Mientras tanto, los bous corajudos de la flota corsaria se hacían a la mar con toda clase de tiempo, aguantando las terribles galernas del Cantábrico con la misma impavidez con que aguantaban los bombardeos de la aviación enemiga. Ver un barquito de éstos bailando sobre las olas de una mar gruesa y arbolada, es en verdad algo que pone los pelos de punta. Hay instantes en que el barco no se ve, en que desaparece completamente sumergido bajo una ola monstruosa y feroz que rompe con horrible estruendo en cataratas de espuma. Al salir de estas brutales inmersiones a la superficie el barco chorrea agua hasta por los palos, como si en realidad surgiese por virtud de una terrible magia de lo más profundo del abismo.

Pero no es solo una ola, son muchas, son un incesante golpear isócrono de todas las fuerzas que desencadena el Océano en sus períodos de máxima violencia zodiacal. Durante horas y horas; durante días a veces, el pobre bou camina renqueando trabajosamente por la embravecida superficie. Dura esto lo que la angustia de una agonía sin fin. No se desliza el buque sobre un plano horizontal, sino que navega a golpes: trastazos y puntapiés. Una veces en la proa la que mira al cielo y a las estrellas, en una empinada completamente vertical, y otras es la popa, que hundirá con el barco en la sima de un abismo cuyo viaje al fondo termina con el choque frenético de la roda en las hirvientes aguas. Navegar en estas condiciones es algo horroroso, no sólo por las angustias que se puedan pasar a causa de lo impresionante que resulta verse constantemente amenazado por todas las furias del Océano. No; esto es lo de menos. Lo peor de todo es que no se pueda ni dormir, ni estar de pie, ni andar; en una palabra, no se pueda vivir. Las funciones vegetativas indispensables para la vida son aquí un problema. El cocinero no puede cocinar, porque la mar se le lleva todos los cacharros y le inunda la cocina de agua; y si puede conseguir que los golpes de mar no alcancen encerrándose bien, los balances y cabezadas del barco se encargarán de no dejarle en pié un solo cacharro sano. En las máquinas, los hombres se ven imposibilitados para atender a sus faenas por los mismos motivos. ¿Qué fogonero, qué palero es capaz de estar echando paletadas de carbón al interior de los hornos cuando éstos, avivados por el viento con un infierno huracanado de llamas, pueden engullirse al menor descuido al atrevido que osa asomarse allí? Sin embargo, todo o más importante para la vida del barco se hace. La gente de las máquinas tiende a lo suyo. Claro que luego aparecen unos con graves quemaduras y lesiones por efecto de las brutales sacudidas del buque a cada golpe de mar; o lo que es peor, un marinero ha desaparecido de cubierta arrebatado por una ola. ¡Son tantas cosas!...

El comandante tiene que hacerse amarrar al puente para poder gobernar bien su buque sin el peligro de las caídas o de ser arrebatado por el mar.

Y así un día y otro día, y una noche y otra noche... En lucha feroz, terrible y salvaje contra todos los elementos desatados del Océano.

¿No es esto hermoso? ¿No es eso puro romance marino?

Los piratas antiguos tenían por escenario de sus rapiñas las aguas encalmadas de los mares tropicales, llenos de paisajes dulzones y mórbidos y de maravillosas islas paradisíacas. Eran escenarios de ensueño, de prodigio. Hasta la idea de morir allí debía aparecer como algo musical y enervante.

Pero el teatro de las hazañas de los nuestros ¡es tan diferente! Lo uno era hechizo y maravillosidad, y esto, rudeza y sacrificio; pero hay en el último una grandiosidad insuperable una belleza suprema, la del que busca la muerte en lucha ancestral con la Naturaleza salvaje y contra el enemigo de su Dios y de su Patria. Es además el sacrificio de una muerte en que se ansía como premio el bien de los demás ¡Divino gesto!

Lucha entre bous y los submarinos.

Los bous estaban siempre rodeados de enemigos por todas partes: hidros trimotores, «bigotes» (destructores), y submarinos. Contra los primeros poco podían hacer; pero contra los submarinos sí que se atrevían. A la entrada de la estrecha boca de Ribadeo había siempre una escuadrilla de submarinos rondando a los bous. Aparecían, por ejemplo, por entre las turbias luces de un amenecer, se sumergían rápidamente y empezaban a lanzar torpedos a diestro y siniestro. Los bous no se arredraban, ponían proa a la estela de los submarinos y cuando calculaban tenerlos debajo les largaban las cargas de profundidad. Tal ímpetu y acometividad ponían en su lucha con los sumergibles, cogidos por su parte flaca, como es el terror que les ocasiona las terribles cargas de profundidad, que estos empezaron a huir de los bous.

Algunos de éstos salió malparado de esas desiguales batallas, porque un submarino, además de torpedear debajo de agua sin ser visto, va armado con su buena artillería para cuando sale a la superficie, pero es cierto también que más de uno de ellos no ha vuelto a su base ni ha subido a respirar la brisa refrescante del mar.

Regreso triunfal de los bous a sus bases

Los bous regresaban a sus bases tirando cohetes, salvas y pistoletazos; cantando a todo pulmón himnos patrióticos y dando hurras y gritos de los más entusiastas. Así hacían su entrada en todos los puertos, fuese de día o de noche.

La gente les tenía un poco de miedo y en los despachos y oficinas se les recibía con cierto terror.

Los bous, que nunca se permitieron lucrar lo más mínimo con el botín de las presas que hacían, porque en estos se observaba por parte de las autoridades de Marina una conducta diáfana y severa, se vieron en en la necesidad de requisar (valga el eufemismo) ciertas cosas imprescindibles para ellos, pues los tales buques carecían de lo más necesario y con este motivo ocurrieron desapariciones de lo más extraño, observándose por ejemplo, que siempre que alguien de los bous hacía alguna visita a una dependencia u oficina burocrática se notaba a su salida la desaparición de un barómetro, un pluviómetro, planos, mapas relojes, cosas en fin, de que carecían y precisaban los bous.

Dicen q. el jefe era para esto un verdadero Fantomas. En el bou de él, que al principio estaba lo que se dice desmantelado no faltaba nada de nada, ni en su cámara, ni en los ranchos de marinería. El cocinero tenía siempre excelentes baterías del material más resistente y la dotación se servía en buenas vajillas y no carecía de lo necesario.

El yate fantasma

Una noche, a la altura de Bilbao, encontró un bou a un yate que iba con todas las luces encendidas en plan de gran fiesta. Lo creyó inofensivo y ya iba a dejarlo; pero se le ocurrió acercarse para mirarle el nombre y satisfacer a curiosidad de ver el yate de cerca. Del examen resultó que el tal yate era el que usaban los caciques vascos para ciertos enlaces misteriosos con las costa francesa; en consecuencia el bou le tiró un cañonazo por la proa y lo mandó a parar; el yate no hizo caso, auagó todas las luces forzó su máquina y pidió auxilio por radio a los «bigotes» que andaban dando bordadas por allí cerca. El bou, de menos andar se contentó entonces con tirarle un par de cañonazos y avisar a su vez por clave al «Cervera» para que lo detuviese.

Los del bou dicen que vieron a bordo del yate mujeres medio desnudas y la mar de llamativas y que se oían músicas y risas que llegaron hasta ellos entre oleadas de perfume que trajo el viento.

Sin duda los primates vizcaitarras estaban celebrando una de sus grandes bacanales, mientras el pueblo se dejaba matar estultamente por ellos, lo que se les estaba bien merecido.

EL MEJOR REGALO PARA GLORIA
¡¡UN CUADRO!! Los CUADROS siempre recuerdan al donante!

Cuadros de Salón, de moderno montaje, terminados con su corona, cordón y borla de seda

EL ARTE GALIANO 118 (Entre Zanja y Dragones)
(La casa indicada para comprar CUADROS y MOLDURAS)

UN NUEVO HUESPED

UNAS PALABRAS DE D. BASILIO ALVAREZ

—Y no piensan ustedes decir algo de la llegada de Basilio Alvarez?... —nos preguntaban afanosamente buen número de lectores, a quienes extrañaba, al parecer, el silencio del periódico ante acontecimiento tan extraño.

Contestábamos que no...

—Seguramente, D. Basilio Alvarez—contestábamos—vino a Cuba a descansar; y no hemos de ser nosotros quienes en ese caso le perturben...

Había otra razón aún: D. Basilio es sacerdote. Quiéralo o no lo quiera, es sacerdote. La calidad que imprime el sacerdocio no se borra jamás del individuo. Bien pueden suprimirle las licencias las autoridades eclesiásticas; bien puede él colgar los hábitos; bien puede él inclusive constituir un hogar y tener hijos... Quiéralo o no lo quiera es sacerdote siempre, apóstata o renegado, pero sacerdote. D. Arturo Ramírez, que acaba de celebrar con él una interviú, no tiene, pues, razón cuando le llama «Abad de Beiro», pero sí cuando le llama «sacerdote católico». Solo que debió agregar que aunque no del sacerdocio, había sido expulsado de la Iglesia.

Por otra parte, nos resultaba desagradable el tenerle que combatir. Somos lo suficientemente comprensivos para hacernos cargo, y entendemos que D. Basilio, en estos momentos, está donde debe estar, y donde únicamente puede estar. «—Me he casado y tengo una hija»—le dijo él al señor Ramírez, y en la España nacional, que ha venido a imponer a toda costa la fe sincera y el deber escuelo, no caben curas así. Los curas así, indudiblemente, donde tienen su campo es en la España roja, que ha convertido en mártires a infinidad de curas, con tanta mayor satisfacción cuanto eran más sinceros en su fe y más escuetos en su deber. Seguramente todos estos curas se hubieran salvado con sólo que se avinieran a casarse. Prefirieron la muerte, sin embargo, y han renovado en el mundo con un nuevo esplendor de sangre y gloria las maravillas del Martirologio. Incluso en esto, por ende, quizás sobre todo en esto, los campos de la España de hoy están deslindados con toda claridad: con los nacionalistas, que respetan y veneran a los curas dignos, los curas que prefieren morir a casarse; con los rojos, que cazan y asesinan a los curas dignos, los curas que se casan.

Conocemos nosotros, además, a D. Basilio Alvarez desde hace ya muchos años. El estuvo en la Habana, en otra ocasión, haciendo elocuentemente el elogio y la elegía del campesino gallego, y es éste un recuerdo suyo que no quisiéramos agriar. Por otra parte, conservamos nosotros toda la documentación referente a la prensa de Madrid que perteneció a Don Alejandro García Alvarez, enviado especial a Madrid durante la guerra europea del Gobierno francés. Se trata de los «Dossiers»—Rojos, Blancos y Azules—que redactaba de su puño y letra este enviado especial, como base de sus informes al Gobierno, convenientemente autentizados. Basilio Alvarez trabajaba entonces en «El Parlamentario» con Antón del Olmet, y lo que el Delegado de Prensa del Gobierno francés escribe de él, siempre nos conmovió profundamente, por lo mucho que sin duda debió haber sufrido entonces.

Hay otra razón, en fin, para que nosotros respetemos—y hoy más que nunca a D. Basilio Alvarez: a Cuba ha llegado enfermo. Cierto que puede dictar, como le ha dictado ya al señor Ramírez, pero indudablemente, no es lo mismo. Con verdadero sentimiento, pues, hemos de renunciar hoy a nuestro propósito de prescindir de todas las campañas que ha venido realizando contra la causa nacionalista, con su apasionamiento y vehemencia de costumbre, porque aunque dictando, ataca. En su interviú con el señor Ramírez, D. Basilio ataca así:

—«Nada justificaba la violencia, la guerra sin cuartel que han desatado los militares, en connivencia con elementos conservadores y unos cuantos fascistas nacionales. Todos ellos saben que no había comunismo, ni pueblo desbordado en actitud de venganza ni nada de eso que se cita en la propaganda para darle una base a este movimiento, que se titula nacionalista, salvador de España...»

D. Basilio Alvarez anda por América en viaje por el Gobierno de Barcelona. Nosotros hemos recogido un suelto de «Claridad», periódico del Gobierno de Barcelona, en que se hablaba de él. No tiene, pues, nada de particular, que «cite en su propaganda» una gran cantidad de hechos contrarios a lo que sabemos todos—no ya los militares, los conservadores y los fascistas españoles, sino todos—y a lo que podemo demostrar todos que fué realidad tristísima. Si no fueran las circunstancias anteriormente expuestas, nosotros aprovecharíamos precisamente la llegada de D. Basilio para tratar esta cuestión, porque cuando decimos que lo sabemos todos, incluímos entre todos a D. Basilio tamién. En conferencia que dió no mucho antes de la guerra en la capital de Orense, precisamente también, fué D. Basilio quien contó estas cosas:

«—Lo ocurrido el 10 de Agosto—(la sublevación militar del 10 de Agosto)—como lo ocurrido después en Casas Viejas y otros puntos, es que el pueblo se levanta airado, mostrando su ceño adusto. No van contra la República, no protestan contra el régimen, sino contra los gobernantes cuyos grandes errores, cuya contumacia absurda y cuya parcialidad evidente, han colocado al país en la situación en que se encuentra... El gobierno Azaña no representa la República, porque ni un solo momento ha gobernado en republicano, y ha ido despeñándose de desacierto en desacierto y de torpeza en torpeza, creando un ambiente tan enrarecido, tan lleno de odios contra los que monopolizan el poder, que puede decirse que son el 95 por ciento de los españoles los que se sienten heridos, y muy principalmente los propios republicanos, los que más abominan de este Gobierno funesto y antirrepublicano. El régimen vive secuestrado por un Gobierno que ha tenido la desdichada inhabilidad de hacerse odioso al país...»

Y ahora, muy sinceramente: nos alegraríamos mucho de que D. Basilio Alvarez hubiera venido a Cuba sólo a descansar.

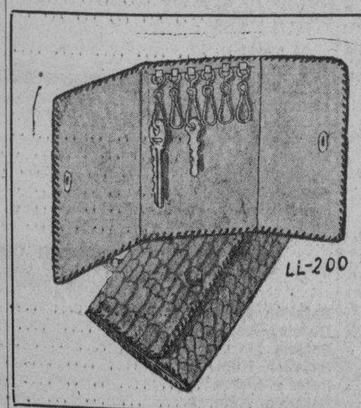

LLAVEROS
BILLETERAS
MONEDEROS
Y MIL
ARTICULOS MAS
EN COCODRILO LEGITIMO PIEL DE RUSIA, COCHINO ETC.
La Casa del Perro
NEPTUNO 38

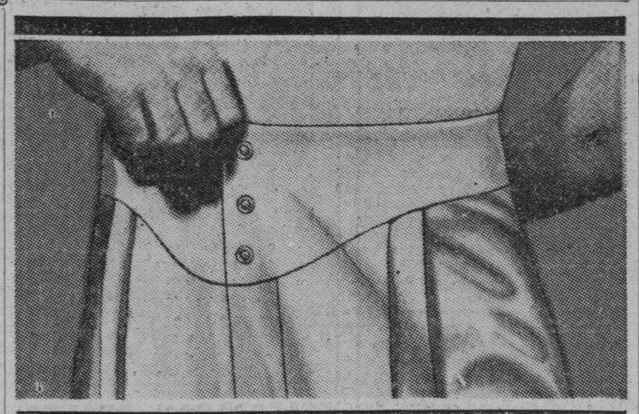

CALZONCILLOS CON Grippers NO BOTONES
LA INNOVACION MAS UTIL EN ROPA INTERIOR
UNA NOVEDAD EXCLUSIVA DE "CRUZ BLANCA"

Humanizó la vida.
Santificó el amor.
En la dura conciencia de los hombres sembró las rosas de Gethsemaní.
El ejemplo de su humildad austera fueron sus prédicas mejores
¡Excelso poeta y soñador excelso!
A todos dijo que todos eran hermanos.
Rimó sus oraciones, y al ritmo de sus canciones lanzó al viento la rara semilla de unas raras flores cuyos divinos matices espiritualizaron la prosaica conciencia de una prosaica humanidad.
Habló de la Fé para fortalecer los espíritus caídos.
Mencionó la Caridad para hacer menos pobre la pobreza.
Iluminó un faro que llamó Esperanza, para llenar de luz el camino de los corazones faltos de norte y de rumbo.
Fué jardinero del amor.
Sacerdote de una idea.
Médico de todas las conciencias.
Un romántico iluminado que sonrió con las palmas de Jerusalén, y sonrió por el camino del Calvario.
El divino verbo de su palabra matizó de colores el pensamiento humano, y en la conciencia de la humanidad hizo brillar el sol de más claros amaneceres.
Para hacer perdurables sus ideas sus pensamientos abonó con sangre y ¡todavía! florecen sus pensamientos.
Marcha la humana caravana queriendo apartarse, a veces, del sendero trazado por el poeta sembrador; pero el corazón, por fuerza, mira hacia atrás y contempla el florido huerto de Gethsemaní y el sagrado monte donde, al pie de la Cruz y puros como cálices, florecen los lirios blancos de unas blancas y humanas canciones que nadie como Jesús de Nazaret rimó.

"NAO CAPITANA" PRONTO
BAJO LA EGIDA DEL FAVOR PUBLICO

Chocolate Amada
Regalo del Paladar

FIGURAS

Don Francisco de Arce

Si hubiera de pedírsenos la definición de este gran cubano que desempeña el actualmente dificilísimo puesto de Encargado de Negocios de Cuba en Lisboa, no vacilaríamos en darla de este modo:

—Un hombre sabio y bueno.

Bueno y sabio: conjunto de todas las grandezas; síntesis de todas las nobleza. Conocimos al señor de Arce en el tiempo de su cancillería madrileña, en aquellos días que abrillantaron con la vastedad de sus triunfos intelectuales y con la subyugadora simpatía del carácter criollo, las dos personalidades imborrables de Pichardo y García Kohly. El canciller no desmerecía un ápice entre aquella «élite» diplomática que la Gran Guerra hizo converger hacia las Embajadas madrileñas. Ventajosísimamente precedido de una sólida y hermosa labor cultural y periodística, el señor de Arce fué sumando glorias a sus empeños literarios y prestigios a sus funciones diplomáticas. De una corrección y mundanidad exquisitas, casado con una bellísima dama española, padre de dos inteligentísimos muchachos que son prez y timbre de nuestro foro civil y militar, todo vino a combinarse para la mayor honra y dignidad del que muy pronto, de ascenso en ascenso por sólo sus valeres merecidos, había de llegar al cargo culminante que hoy tiene en la sede portuguesa.

Desde Madrid, nombrado segundo secretario de Legación fué a Caracas el señor de Arce; de allí pasó a Lisboa y más tarde a Londres como secretario primero de Embajada. Dos años de brumas londinenses y de nuevo al Madrid del sol y la alegría. Madrid, para nuestro ilustre amigo, tenía el hechizamiento de las «ferias de libros» y de las «librerías de viejo». Contagiados de la pasión rebuscadora allá solíamos tropezarnos, desempolvando páginas y computando fechas.

—La pasión de papá— afirma su Mario— son los grabados y los libros; les dedica amores de amante y por ellos va hasta el sacrificio económico. Ya puede suponerse lo que significa en la mudanza periódica de un funcionario de la diplomacia, el viajar con una colección de cerca de tres mil volúmenes... Pero él arguye siempre, sonriendo:

—Dejad que me lleven el dinero que pudiera llevarme una mujer... Y su mujer, la muy elegante y muy sugestiva Aurora Araus, responde con otra sonrisa ampliamente comprensiva y luminosa:

—Dejádselos, sí; por caros que le cuesten no han de quitarme nada.

Verdad incontestable de la esposa que pone en sus afirmaciones todo el orgullo de su vida matrimonial que ella sabe fecunda en la carne de sus hijos y en el espíritu del esposo; que ella sabe gloriosa en la lucha constante del carácter y la voluntad del hombre inclinado al estudio de más de un problema de humanidad y patria. De sus viajes por la vieja Europa y las jóvenes Américas, el señor Francisco de Arce ha formado un acervo precioso guardado en una obra sobre geografía, historia y constituciones de América, obra que bien puede servir de consultorio a los interesados en esta rama de estudios internacionales.

Literato por encima de todo, generoso y tierno hasta el punto de la máxima bondad, en sus cuentos, sus crónicas y ensayos campean, muy unidas la sensibilidad y la belleza; para el hombre bueno y único que hay en este hombre, sólo manda el Bien. Alguien que le conoce en lo más íntimo de su pensar y de su proceder, asegura de esta su bondad maravillosa:

—Ve unas alas radiantes sobre todos los hombros...

Ni aún ahora «cuando los que salen del infierno español le llenan de trabajos y problemas» acierta a descubrir en nadie el rabo y las pezuñas luciféricas.

Cuando le dejamos en Lisboa preparaba la versión de una gran obra de política constructiva, después de publicar dos traducciones de otras obras literarias, y a la vez que lucha a brazo partido con las matemáticas para dar alcance a llenar estómagos y proporcionar lecho y techo a tanto paisano repatriado, prepara un tratado comercial entre Cuba y la hidalga nación portuguesa; tratado cuyos puntos, interesantísimos para nuestra economía, esperamos no tardar mucho en conocer.

Poeta, historiador, bibliófilo, erudito; una faceta de la figura de nuestro representante diplomático en Lisboa. Voluntad de ser, de hacer, de mejorar y de transformar todo en generosidad y gracias infinitas: esencia del espíritu que informa y dicta las acciones y resoluciones del hombre sabio y bueno a quien Cuba y su Gobierno deben una sola, sencilla, honrosa y esperada distinción que yo me atrevo a indicar como la escuché de sus labios:

—Quisiera morir sabiendo que en la Diplomacia de mi Patria no faltaría un Arce, mientras ellos pudieran honrarla y servirla.

Aspiración que vincula deseos de eternidad en la servidumbre de uno de los amores sacratísimos del hombre.

Mercedes Valero de CABAL

DINERO
sobre alhajas
Prendas de Ocasión a precios sin competencia.
LA REGENTE
Neptuno y Amistad.

F.C.D. 2016

		C.	H.	E.
Chicago NL	031 165 101	18	19	0
Moline T-I	310 000 000	4	9	3

Shoun, Epperly (4), Kimball (7) y Hartnett, O-Dea (4); Karjalain, Colmer (4), Stefani (5), Sosnouski (7), Campbell (9) y Steiner, Spell (6).

		C.	H.	E.
New York A.	002 032 300	10	12	1
Baltimore IL	200 000 040	6	7	4

Pearson, Vance y Dickey, Glenn; Jorgens, Perrin, Cohen y Huffman, West.

CANDIDATO DE FUERZA, EL REGLA

por GALI.

«Oiga, Galiana: si usted tiene alguna duda de que el «Regla» está preparado este año para luchar por el pennat, observe detenidamente el juego que harán los muchachos el domingo, por la tarde, cuando se enfrenten con el ADC. en el programa anunciado para el stadium de la Universidad en homenaje a Chichí Córdova.»

«Está claro que lo que se están efectuando ahora son desafíos de exhibición, que no cuentan en el campeonato, pero, si alguno le dice a usted que NO ESTA PONIENDO INTERES EN EL RESULTADO DE LAS EXHIBICIONES, dígale de mi parte que miente, por que todos estamos jugando a todo vapor, para evitar tener que iniciar la season con mal record de victorias.»

«El base-ball, como todas las cosas, tiene su parte psicológica, y es esencial para todo conjunto que aspire al pennat, dar a sus players confianza en sus fuerzas, haciéndole vencer con regularidad en las prácticas a todos esos teams que después serán sus rivales en el pennat. Ello da confianza a los players y les permite iniciar la temporada con la seguridad de que ningún team tiene el triunfo totalmente asegurado.»

«El «Regla» perdió el campeonato de 1937 por la pésima arrancada que experimentó. En sus primeras salidas perdió choques con el «Cubaneleco», el «Yara» y el «Teléfonos» que después costaron caros, pero, este año hemos tenido especial cuidado en preparar a los muchachos y tenga usted la seguridad de que la historia será distinta. Nuestro pitching staff se ha fortalecido, nuestro infield está trabajando con más entusiasmo y nuestro squad le está dando a la pelota donde le duele, con más frecuencia. Por esto vivo convencido de que el «Regla» estará en la lucha todo el tiempo.»

Estas palabras fueron pronunciadas ayer, en las oficinas de la Liga Nacional de amateurs, por uno de los oficiales más entusiastas del club, «Regla», señalado para enfrentarse con el ADC. en el segundo turno del triple programa del domingo en el stadium «Caribe», y uno de los favoritos de los expertos para lidiar, conjuntamente con el «Hershey», «Fortuna» y club «Naval», por el pennant de 1938 en la Liga Nacional de amateurs.

El «Regla», efectivamente, ha agregado este año nuevas caras a su squad de 1938, y fortalecido en el pitching, en el outfield y en el cuadro debe brindar mejor batalla por el campeonato, que en 1937, cuando la pésima arrancada que experimentó impidió que el gallardete de la Liga Nacional cayese nuevamente en el pueblo.

Luchando fuerte desde temprano, teniendo a los bateadores despiertos, y contando con pitchers de categoría como Suárez y la Paz, las huestes reglanas serán difíciles de dominar en la campaña, y será menester que los clubs rivales pongan en juego todos sus recursos para alejarles del éxito final.

Los reglanos están convencidos de esto—que es lo más importante—y si usted tiene alguna duda de la potencia del team, no tiene más que acudir el domingo al stadium, tal como invita su delegado, para que pueda apreciar de cerca el valor del squad de 1938.

BUEN PROGRAMA

El «Regla» juega el domingo en el segundo número del magnífico programa que han fijado los clubs amateurs para el stadium «Universitario» en homenaje al más fanático de todos los que siguen el base-ball amateur en Cuba, Chichí Córdova.

Como se ha anunciado ya, la fiesta comenzará a las dos menos cuarto de la tarde, celebrándose un desafío de cinco innings entre los equipos del «Atlético de Cuba» y la sociedad «El Pilar». Después vendrá el encuentro cumbre de «Regla y ADC» que constará de nueve innings, y al final competirán los dos amores de Chichí: el «Yara» y la «Universidad». Este último game en 5 actos.

No se sabe quiénes lanzarán en estos desafíos, pero, la impresión general es que Ulrich se encargará de los lanzamientos por el «Atlético», mientras Suárez defiende la loma por los bailadores... Por el «Regla» pitcheará La Paz frente a González del ADC., y en el duelo de yaritas y Caribes veremos en acción a dos figuras populares del amateurismo.

Rudy York es una de las esperanzas del Detroit Tigres para darle batalla a los Yanks, y los peritos dicen que el notable hitter está preparado para batear «algunos home runs».

DESDE EL BULL PEN

Por PEDRO GALIANA

NOTICIAS DE AQUI Y DE ALLA:

Fred Fitzsimmons, que asegura estar en condiciones para ocupar este año un turno regular entre los Dodgers de Brooklyn, asegura que el equipo de 1933 de los Giants, ha sido el más notable que ha visto en Polo Grounds, mientras perteneció al New York... Fred Lindstrom puede caer, antes de lo que muchos esperan, en la trouppe de Bill Terry... Actualmente está jugando con el Jersey City en la misma forma que actuaba con los Giants hace años... Un partidario del Brooklyn asegura que los Dodgers tienen mejor pitching staff que los Gigantes, y señala que el grupo formado por Van Mungo, Luke Hamlin, Waite Hoyt, Fred Fitzsimmons, Jim Jeffcoat y Fred Frankhouse, luce más que la combinación de Hubbel, Melton, Schumacher ,Gumbert, Coffmann y Brennan... Al tocar a los hitters, estima que Kiki Cuyler, Henie Manush, Dolph Camilli, Harry Lavagetto, Buddy Hassett y Babe Phelps forman mejor grupo ofensivo que Melvin Ott, Jojo Moore, Dick Bartell, Jimmy Ripple, Harry Danning y Wally Berger...

Como resultado de esta comparación, el joven basebolero clasifica a los Dodgers para el tercer lugar, y dice que los Giants tendrán que conformarse con el cuarto!... Burleigh Grimes, manager Dodger, está considerando seriamente la idea de abrir la temporada con Waite Hoyt en el box, y esto concederá tan notable distinción a un hombre que ya tiene 38 años... Los Yankees y Gigantes parecen haber equivocado sus papeles... Mientras los Giants ganan todos sus matches de exhibición a fuerza de hitting, los Yankees se imponen por su pitching... Frank Frisch consideró una vez a Sammy Baugh, la mejor tercera base del equipo... Y dos días después lo envió para las Menores... Los Yankees examinaron a Baugh algunos días y también lo abandonaron... Era un caso más del histórico «Good field, no hitter» de Mike González.

Rabbit Maranville ha hecho la selección de un team estelar y coloca a Gabby Hartnett como el mejor catcher... A Terry en la primera base; Frisch, segunda; Pie Traynor, en tercera y Honus Wagner en el short... Chick Hafey, left field... Eddie Roush, center y Ross Young, right... Incidentalmente, algunos cronistas americanos son de opinión que Joe Medwick jamás podrá llegar donde estuvo Chick Hafey, en su época de oro.

Los que defienden al club Detroit Tigers, dicen que los Yankees tuvieron mucha suerte el año pasado, mientras los Tigres no salieron de una para entrar en otra... Sin embargo, olvidan que mientras los Tigres consiguieron buen pitching de parte de Lawson, Poffenberger, Crowder y Wade, para reemplazar el que perdieron de Rowe y Bridges, los Yankees jugaron buena parte de la campaña sin Selkirk, Dickey, Rolfe y sin más pitchers que Gómez y Ruffing...

Los Reds de Cincinnati han presentado este año un inicialista de apellido Mc Cormick que ha bateado un horror en los juegos de exhibición, pero nadie tiene por qué alarmarse... Generalmente estos fenómenos de la Primavera, se transforman en limones en julio... Esto, aparte de que los pitchers inteligentes aseguran que McCormick puede ser fácilmente engañado... Johnny Neun, nuevo manager del club Newark, de la Liga Internacional, asegura que Buddy Hassett encontrará mucha dificultad para amoldarse al outfield, después de haber actuado tanto tiempo en la inicial... Los tiros no son los mismos, ni tampoco el modo de partirle a la pelota.

KIKI CUYLER, veterano outfielder, se considera «nuevo otra vez» este año con los Dodgers de Brooklyn, y espera registrar una buena temporada.

Los que gustan de apoyar siempre a los veteranos, por aquello de que «también peinan canas como ellos», se encontrarán a sus anchas en Brooklyn este año... Grimes presentará a la Liga Nacional una linda colección de «abuelitos» donde figuran Roy Spencer, Fred Fitzsimmons, Waite Hoyt, Kiki Cuyler, Woody English, Leo Durocher y Henie Manush.

Los umpires de baseball que han actuado este año en las exhibiciones de los clubs de las Grandes Ligas han cobrado 300 pesos por la temporada de primavera con todos los gastos pagos... Los que han actuado en los encuentros de las Ligas Menores sólo han obtenido los gastos... Según Joe (World Telegram) Williams, hay peloteros que merecen «palos»... Todo lo que hacen al día es jugar a la pelota, y todavía se muestran vagos!... Babe Herman, famoso por sus pifias, promete registrar este año la mejor temporada de su carrera en Jersey City, para retirarse después, tranquilamente, a su casa de Glendale, California... Los players de la Liga Americana afirman que Red Ruffing se ha convertido en el lanzador más inteligente del circuito y creen que será difícil de conquistar en 1938... Burleigh Grimes está contento en estos días... Van Mungo se siente mejor del brazo, y Dolph Camilli ha podido batear con libertad.

Joe McCarthy está «tirado en el suelo» con los cronistas que insisten en dudar de la habilidad de Jack Gordon, su nuevo second-baseman... «El que diga que Gordon no ha de hacer el grado, no sabe media palabra de baseball»—dice McCarthy... «Yo no digo que Gordon ha de batear .300 en la Liga Americana, pero no me oculto para asegurar que será una revelación en el fielding, que es precisamente lo que necesitamos»... «Actualmente estamos haciendo más doble plays que cuando teníamos a Lazzeri»... «Y lucimos con mayor velocidad»... «Gordon bateará alrededor de .280 en la Liga y eso es suficiente»—termina diciendo Joe.

CELEBRARAN PRONTO UN CAMPEONATO DE AJEDREZ PROVINCIAL

Se trata de levantar de este modo el deporte-ciencia para encontrar nuevos Capablancas

La Federación Cubana de Ajedrez convoca por este medio a los ajedrecistas aficionados (amateurs), cubanos por nacimiento o naturalización, residentes en el territorio nacional, con el propósito de celebrar un Torneo Provincial de Ajedrez en cada una de las seis provincias de Cuba, para establecer la clasificación de jugadores y discutir el campeonato correspondiente.

Con ese fin se dictan las siguientes instruciones:

1.—Las inscripciones serán gratuitas, debiendo ser solicitadas por escrito y acompañadas de una fotografía del interesado, a la dirección de la justa, Crespo No. 50, Habana.

2.—El plazo de inscripciones queda abierto hoy, cerrándose el sábado 30 de los corrientes, a las 12 m.

3.—Los jugadores participarán en el Torneo Provincial correspondiente al lugar de su residencia.

4.—Al contendiente que gane una partida se le anotará un punto. Si la partida resultase tablas, cada uno de los contendientes de la misma ganará medio punto.

5.—El jugador que acumule mayor puntuación será declarado campeón de su provincia.

6.—A cada participante se le llevará su average. Tomando la cantidad de mil puntos, esta será dividida entre el número de juegos celebrados y multiplicada por el de partidas ganadas, obteniéndose de esta manera el average personal de cada contendiente. Las partidas que resulten tablas serán anotadas como medio juego ganado.

7.—Los jugadores de estos torneos provinciales serán clasificados de acuerdo con la siguiente escala: Categoría Junior, los que obtengan una puntuación total hasta 250 puntos; Categoría Super-Junior, los que acumulen una cantidad superior, hasta 500 puntos; Categoría Senior, los que obtengan una puntuación total desde 501 a 750 puntos; Categoría Super-Senior, los que acumulen una cantidad superior hasta mil puntos.

Los jugadores ya clasificados, al competir en uno de estos torneos, ascenderá de acuerdo con la escala de puntuación señalada en esta base, permaneciendo en su categoría en el caso de no poder ascender.

La clasificación obtenida en estos torneos provinciales, sólo serán válidas hasta el 31 de diciembre de 1938.

8.—El contendiente que se retire, después de comenzado el Torneo Provincial en que tome parte, quedará suspendido por un año, excluído de competir en toda clase de eventos organizados por la Federación Cubana de Ajedrez, sus instituciones asociadas, y cuantas justas autorice la misma.

9.—El Director General de las justas será el señor José Víctor Regueiro.

10.—Dentro de los diez primeros días del próximo mes de mayo se reunirá la Comisión Ejecutiva de la Federación Cubana de Ajedrez y acordará todo lo referente a: locales, fechas y horas de juego, y bases para regir las justas.

También decidirá en esa oportunidad si ha lugar a eliminaciones, y sobre la designación de las personas que ocuparán el cargo de sub Director en cada uno de los torneos provinciales.

11.—Los seis torneos provinciales serán regidos por el Código Nacional de Ajedrez y las bases especiales dictadas para ellos.

En la Habana a los once días del mes de abril de 1938.

Dr. Angel de Albear Zúñiga,
Presidente de la FCA. p. s. r.

		C.	H.	E.
Pittsburgh NL	000 040 000	4	7	1
Chicago AL	100 100 030	5	11	1

Dietrich, Cox (6), Schlueter; Blanton, Duke (8) y Todd.

		C.	H.	E.
Cincinnati N.	310 180 100	14	22	0
Detroit A.	000 021 035	11	15	1

Schott, Moore (9) y Lombardi Gill, Poffman (6) y York.

		C.	H.	E.
St. Louis N.	281 200 002	15	18	1
Caruthersville	013 000 000	4	8	5

Herrell y Owen, Benge, Macon (4), Lanier (7), Kootman y Bremer.

Manager Bill Terry es un hombre que sabe su negocio. Se le podrá discutir en distinta forma por su carácter tosco; pero no cabe duda que es inteligente en lo que al baseball se refiere. Aquí lo vemos charlando con sus reclutas y diciéndoles lo que tienen que hacer para comenzar con pie derecho en la season.

VENCIO EL EQUIPO DEL INSTITUTO DE LA HABANA EN PELOTA

Se preparan las avispas para sus juegos del Interior. Medel pitcheó un magnífico game

Ayer por la mañana se celebró en el Stadium Municipal «Víctor Muñoz» un juego de base ball de exhibición entre los Institutos de la Habana y Víbora, pitcheando Medel tan buena pelota, que solamente le batearon los contrarios varios hits aislados. Esto unido a los errores cometidos por Víbora, permitió que en esta ocasión saliera el Instituto de la Habana con una victoria sobre la Víbora.

Anteriormente ambos planteles habían celebrado dos juegos, uno se suspendió antes de terminar y el otro completo. En estas ocasiones, la Víbora venció a la Habana, pero desde hace dos semanas los muchachos de Deschapelles están practicando mucho para sus juegos de exhibición contra algunos planteles del interior y dentro de algunos días estarán en muy buena forma. Ya han tomado su paso y será un poco difícil detenerlos.

Rubén Morales, Profesor de Educación Física del Instituto de Güines está organizando un Campeonato entre los cinco planteles de la Habana, con el fin de celebrar juegos todos los domingos en opción de una copa de plata. En varias provincias, se han puesto de acuerdo otros profesores de educación física y están celebrando series de juegos dentro de sus provincias.

VIBORA

	V.	C.	H.	O.	A.	E.
Bebo Donis, 3b	2	0	0	2	0	0
E. Cabrera 2b.	5	0	0	7	0	2
Dike Brown rf	4	0	2	1	0	2
C. Morales p	5	1	1	1	1	2
J. Ibáñez ss	4	1	2	0	0	0
J. Brown lf	3	0	0	4	0	0
J. Mayabeque c	3	0	1	0	0	0
E. Betancourt cf	3	0	0	0	0	0
R. Camacho p.	0	0	0	0	0	0
J. Vinajeras 1b	4	0	0	7	0	1
Mario Díaz 3b	2	0	1	2	0	0
Totales	35	2	7	24	1	6

HABANA

	V.	C.	H.	O.	A.	E.
G. Valdés rf	5	2	2	0	0	0
P. Pérez ss	4	2	1	4	2	0
J. J. Torres cf	4	0	2	6	0	0
J. Hernández c	5	0	2	6	0	0
A .Labrit 1b	4	0	1	9	0	0
O. Arias cf	4	0	0	0	0	1
W. Martínez 2b	4	0	0	0	1	0
F. Rodríguez 3b	4	1	2	2	2	1
C. Medel p	2	0	1	2	0	0
Totales	35	7	10	27	6	2

I. Víbora	010 001 000	2	7	6
I. Habana	220 003 00x	7	10	2

CLUB CUBANELECO

Estado del Campeonato de Dominó Inter-Socios

Parejas Nombres	J.	G.	G.	Ave
García-Mulkay	11	8	3	.727
Bony-Gutiérrez Jr	11	7	4	.636
Hdez. Miyares-Scull	11	7	4	.636
Arteaga-Villegas	11	7	4	.636
Pérez-Cabrera	11	6	5	.545
Lluvet-Alfonso	11	6	5	.545
Adams-Carbonell	11	6	5	.545
Barrio-Gonzales	11	6	5	.545
Mestre-Ortega	11	6	5	.545
Pierrat-Iber	11	6	5	.545
Muiña-Salas	11	5	6	.454
Marco-Segoviano	11	4	7	.353
Gutiérrez-Quirós	11	4	7	.363
Marín-Cabrera	10	3	7	.300
León-Llibre	10	3	7	.300
Fernández-Feijóo	11	3	8	.272
Totales	174	87	87	

ENTRE CAZADORES

—Las próximas tiradas.
—Un cambio de premios.
—Ganadores de este año.

Hasta ahora se han celebrado diez competencias en la temporada del Club de Cazadores del Cerro, y hay ya dos tiradores con par de premios. Uno de ellos es el doctor Ismael Segura, que amenaza con hacer huir a todos los tiradores de rifle. Las dos competencias celebradas se las ha ganado, en la primera con 498 en un posible de 500 y la segunda con un punto menos.

El otro ganador doble, es el vicepresidente del Club, Carlos Quintero, que el domingo pasado después de ganar en revólver el premio de la Compañía Armera de Cuba, se llevó también el premio de la Compañía Riera Toro and Van Twistern.

Los otros ganadores de premios han sido en platillos, José María Cuervo y el capitán Pablo Cruz; en revólver Oscar Feyt; en pichón, Leopoldo Aguilera que ha establecido la marca del año: 22 de 22 y en skeet, Jesús Capín y Thorwald Sánchez.

En las tiradas del domingo ha habido un pequeño cambio. En la justa de pichón, no se tirará el premio de González Byass como rezaba en el programa y como dijimos ayer nosotros. Este premio se tirará el día 15 de mayo. El domingo se tirará por la tarde el trofeo donado por «Regalías El Cuño», que es por cierto un bronce muy bonito. Ya el pasado año esta firma cigarrera ofreció un premio magnífico, así es que el vencedor de esta ocasión, se llevará algo bueno.

Las competencias mañaneras serán tres. En platillos, a cien, se optará por el premio de Manuel García, el de «La Regente»; en revólver, el de la Compañía Riera Toro and Van Twistern, segundo premio que dona en esta temporada, y en rifle, el de Ramón Avellanal, el Secretario del Club.

El miércoles, día 20, por la noche, habrá skeet. Por el premio de John Duys.

TAMBIEN COMPETIRA MATANZAS EN LAS FUERZAS ARMADAS

Matanzas tendrá representación en el campeonato de baseball de las Fuerzas Armadas. En la tarde de ayer se hizo la inscripción oficial del team, anticipada ya por medio del Coronel Batista, y esto significa que serán cinco los club que intervendrán en la lucha oficial.

El campeonato constará ahora de 50 juegos, en lugar de 30, presentando la contienda un aspecto nacional que ha de darle mucho colorido.

Como se sabe, la justa se iniciará el próximo sábado 30, envolviendo a los equipos del 6 Regimiento que dirige Adolfo Luque a la Marina, en el choque inicial. Marsans dirige a los Marinos.

El programa del domingo no se sabe aún, pero, se tiene entendido que se ofrecerá un doble header, iniciándose el primer match a la una y media.

Los juegos de las Fuerzas Armadas se ofrecerán todos los jueves, sábados y domingos, soteniéndose la jornada desde el día 30 de abril hasta la última semana de Septiembre, que los jugadores quedarán libres para incribirse en el Campeonato Nacional de profesionales.

Bernardido Rodríguez y M. Maestri dos umpires que gozan de enorme popularidad, actuarán en la justa.

EL REGIMIENTO 7 SIGUE HACIENDO ENTRENAMIENTO

Los boys tienen intención de abrir la season de las Fuerzas Armadas con pie derecho

El equipo de baseball del Séptimo Regimiento, que perdió el año pasado el campeonato de las Fuerzas Armadas por «un pelo», se está preparando en condiciones para la temporada que se avecina, anunciada para comenzar, a toda pompa, el próximo día 30. Y para hacer las las cosas en firme, está celebrando matches de exhibición en sus terrenos de la Cabaña.

El último efectuado, en el cual llevó como oponente al conjunto del club Detroit, los atletas del Teniente Coronal Tabernilla contaron con excelente pitching, a más de batting oportuno, y así fué que superaron a sus opositores con un score de 3 por 2.

El team lució mucho en todos los departamentos del game, y esto ha hecho pensar a todos sus leales que está bien preparado para la temporada, fijada para comenzar el sábado 30 en el Stadium Tropical con un encuentro monumental.

DETROIT

	V.	C.	H.	O.	A.	E.
Rojas, lf.	4	1	1	4	1	0
Barne, 3b.	4	0	1	1	3	0
López 2b	3	0	0	3	1	0
Acosta 1b.	4	0	0	3	0	0
Cárdenas rf.	4	0	0	3	0	0
Lombillo ss.	4	0	1	3	0	0
Montané cf.	2	0	1	3	1	0
Valdés c	2	0	0	1	1	0
Lombillo p.	4	0	1	1	2	1
Cárdenas (1)	1	1	1	0	0	0
Tomás (2)	1	0	0	0	0	0
Totales	33	2	6	24	13	1

REGIMIENTO No. 7

	V.	C.	H.	O.	A.	E.
C. Morales ss.	2	0	0	1	2	0
R. Valdés cf	3	0	1	3	0	0
P. Triana 3b	4	1	1	0	1	1
R. Bolaños rf	2	0	0	1	0	1
G. Toyo lf	2	0	0	1	0	0
A. Silveira 1b	1	0	0	2	1	0
M. González 2b.	0	0	0	1	3	0
A. Montalvo c.	3	1	1	4	1	0
H. L. Rodríguez p	1	0	0	0	1	0
Rojas (x) ss	2	1	1	2	3	0
Ramos (a) 2b.	2	0	0	0	1	0
Abreu (b) p.	1	0	0	0	1	0
Ruffo Valdes 1b. c	0	0	0	5	0	0
Estrella (d) p.	1	0	1	0	0	0
Valiente (e) p.	0	0	0	0	1	0
Totales	24	3	5	27	15	2

(1) bateó por Montané en el 9o.
(2) bateó por Barne en el 4o.
(x) Entró por Morales en el 4o.
(a) entró por González en el 5o.
(b) pitcheó por Rodríguez en el 5o.
(c) Entró por Silveira en el 7o.
(d(pitcheó por Abreu en el 7o.
(e) pitcheó por Estrella en el 9o.

Anotación por entradas

Detroit	100 000 001—2
Regimiento No. 7	000 012 00x—3

Sumario

Carreras empujadas: Cárdenas 1, Rojas 1, Montalvo 1.
Home runs: Montalvo 1.
Sacrifice hits: Valdés 1, G. Toyo 1.
Bases robadas: Cárdenas 1
Double plays: Rojas a Lombillo a Acosta, Montané a Lombillo a Valdés, Barne a López a Acosta.
Struck outs: Rodríguez 1, Estrella 2, Valiente 1.
Bases por bolas: Lombillo 5, Rodríguez 1, Valiente 2.
Dead balls: González por Lombillo.
Wills: Rodríguez 1, Abreu 1.
Quedados en bases: Detroit 9, Regimiento No. 7, 4.
Tiempo: dos horas.
Umpires: P. Fernández home, M. Fernández, bases.

EN «ZALDO PARK»

Nuevo triunfo se anota el Club «Papelería Cardín y González» en los terrenos de «Zaldo Park».

Bajo la dirección de Carlos Acosta y el gran pitcher de Manolo Sánchez que dejó a las «Estrellas de Fernández» en 5 hits y permitiendo 1 carrera. Por los papeleros se distinguieron Quintero, Armando Calvo, Pedroso y los Hermanos Sánchez en el bating y en el fildeo el gran Pimienta. Por las Estrellas de Fernández, García con un home run.

La «Papelería Cardín y González» reta a todos los clubs juveniles y con preferencia al club Partagás, del Wajay. Dirigirse a Humberto Acosta, Merced y Picota, bodega.

		C.	H.	E.
E. de Fernández	000 000 100	1	5	2
Cardín y Gonlz.	000 210 02x	5	12	0

NO HABRA FUNCION HOY EN EL FRONTON HABANA-MADRID.-MAÑANA GRAN PROGRAMA

Areitio en dos programas importantísimos. Sarmiento y Epifanio en el más interesante de la noche. Seis estelares para mañana, Sábado de Gloria, en la popular Bombonera

A causa de la solemnidad de la fecha de hoy no habrá función en el Habana-Madrid siguiendo una tradicional costumbre. Pero para mañana Sábado de Gloria Ramiro y Comesaña presentan un programa monstruo con seis estelares, es decir, un estelar en cada uno de los seis turnos de la función corrida.

Y así seguirán los fanáticos gozando de admirables menús, cubiertos todos los turnos por los más sobresalientes atletas de la Bombonera. Echando un vistazo rápido al programa nos encontramos con un intermedio de alta categoría en la matinée: Areitio y Aníbal, Montes menor y Gayarre, o sea que ya Areitio ofrece ventaja de zaguero a un rival de tanta consideración como Montes menor.

Por la noche nos encontramos otro intermedio de clase superior de nuevo con Areitio en ese turno importante acompañado esta vez del Tenor y con unos contrarios tan fuertes como Sarmiento y Epifanio, pareja de calibre extraordinario para vencer a los cuales habrá que «inventar».

Areitio está en la cúspide de la forma actualmente pero lo mismo lo están sus rivales que se verán precisados a disparar cosas muy raras a la zaga si quieren dominar y anular a Gayarre.

Mañana nos extenderemos más sobre los méritos de este programa.

Resultado de la función de anoche

Primer Partido

	Tantos
Manjarrés y Esparza, blancos	24
Gabriel II y Rementería, azules	25

Ganador: Azules.

Primera Quiniela

	Tantos	Pagos
Manjarrés	6	$ 4.62
Pedrito	3	9.23
Gabriel II	1	7.39
Rementería	4	5.28
Sarmiento	3	1.94
Aníbal	1	2.05

Ganador: Manjarrés. Pagó: a $4.61.

Segundo Partido

	Tantos
Areitio y Epifanio, blancos	30
Sarmiento y Aníbal, azules	16

Ganador: Blancos.

Segunda Quiniela

	Tantos	Pagos
Areitio	1	$ 1.70
Epifanio	4	2.07
Constante	4	1.55
Buendía	1	6.23
Pascau	1	4.67
Gayarre	6	3.74

Ganador: Gayarre. Pagó a $3.74.

Tercer Partido

	Tantos
Constante y Buendía, blancos	30
Pascau y Gayarre, azules	23

HABANA-MADRID

Programa de la función corrida de mañana sábado que comenzará a las 3 de la tarde

PRIMER PARTIDO a 25 tantos.— Pedrito y Azpeitia, blancos, contra Manjarrés y Rementería, azules. A sacar ambos del cuadro 14 y medio.

PRIMERA QUINIELA a 6 tantos.— Pedrito, Azpeitia, Manjarrés Rementería, Aníbal y Gabriel Segundo.

SEGUNDO PARTIDO a 30 tantos.— Areitio y Aníbal, blancos, contra Montes menor y Gayarre, azules. A sacar ambos del cuadro 14 y medio.

SEGUNDA QUINIELA a 6 tantos.— Areitio Montes menor, Sarmiento, Gayarre, Constante y Buendía.

TERCER PARTIDO, a 30 tantos.— Sarmiento y Montes, blancos, contra Constante y Buendía, azules. A sacar ambos del cuadro 14 y medio.

Por la noche a las 8 y 30

PRIMER PARTIDO a 25 tantos.— Federico y Azpeitia, blancos, contra Pascau y Rementería, azules. A sacar ambos del cuadro 14 y medio.

PRIMERA QUINIELA, a 6 tantos.— Federico, Azpeitia, Pascau, Rementería, Gayarre y Sarmiento.

SEGUNDO PARTIDO a 30 tantos.— Sarmiento y Epifanio, blancos contra Areitio y Gayarre, azules. A sacar ambos del cuadro 14 y medio.

SEGUNDA QUINIELA, a 6 tantos.— Epifanio, Areitio Constante, Uria, Montes menor y Cubota.

TERCER PARTIDO a 30 tantos.— Constante y Uria, blancos, contra Montes menor y Cubota, azules. A sacar ambos de cuadro 14 y medio.

ESPERAN UNA GRAN CONCURRENCIA EN EL TRACK COLEGIAL

Será un éxito el field day que prepara la Federación que preside Oscar Ruano

Pocas competencias atléticas intercolegiales han despertado en la Habana un interés tan grande entre los aficionados, como las de la Federación Atlética Intercolegial de Cuba, que tendrán lugar en el nuevo Stadium de la Universidad de la Habana, los días 28 y 30 de los corrientes.

Este interés lo despierta el hecho de que siete colegios se han de disputar la supremacía en campo y pista en las categorías de menores de 15 y 19 años; cosa que no sucedía desde hace años, y logrado ahora por la joven Federación Atlética Intercolegial de Cuba, tras una labor honrada de dos años de lucha en pro del mejoramiento de los deportes colegiales.

Siete colegios como La Salle, Maristas, Escolapios de Guanabacoa, Progresiva de Cárdenas, Instituto de la Víbora, Beneficencia, José M. Gómez que aportarán unos 200 atletas a estas competencias, es significativo de un triunfo ruidoso para los dirigentes del organismo, que le han de dar una buena «inyección de atletas» al atletismo en Cuba, que tanta falta le hace.

Los fanáticos capitalinos sabrán premiar esta labor de los dirigentes de la Federación Atlética Intercolegial de Cuba, asistiendo como un solo hombre al Stadium de la Universidad los días 28 y 30 de los corrientes para animar a los futuros defensores del pabellón cubano en los Juegos Deportivos Centro Americanos y del Caribe.

El entusiasmo es grande y aumenta a medida que se va acercando la fecha de las competencias, y no dudamos ya que los organizadores lograrán su empeño de llevar a las graderías del Stadium Caribe, un mínimum de 5.000 personas, que marcaría el triunfo definitivo de su circuito.

El precio de la entrada para los dos días de competencias es de 20 centavos, pudiendo adquirirse en los colegios La Salle, Maristas, Escolapios de Guanabacoa, Beneficencia, José Miguel Gómez, Instituto de la Víbora en esta ciudad, que contenderán los días 28 y 30 conjuntamente con La Progresiva de Cárdenas.

LOTERIA DE BENEFICENCIA

Números premiados en el sorteo celebrado ayer:

FIJO
086

CORRIDOS
013
044

BASE BALL EN LA CABAÑA

Estado final del Campeonato de Baseball inter-regimental verificado en los terrenos del Regimiento número 7, «Máximo Gómez».

ESTADO DE LOS CLUBS

	J.	G.	P.	Ave.
Batallón Núm. 3	20	17	3	850
Batallón Núm. 2	20	12	8	600
Batallón Núm. 1	20	8	12	400
Batería de Montaña Núm. 2	20	8	12	400
Distrito Naval Norte	20	8	12	400
Batería Ligera	20	7	13	350
Totales	120	60	60	

BATING COLECTIVO

	V.	C.	H.	R.	Ce	Ave.
Batallón Núm. 3	776	232	258	65	186	332
Batería Ligera	687	205	204	105	160	297
Batallón Núm. 2	674	175	198	98	131	294
Distrito Naval Norte	487	143	143	41	111	294
Batallón Núm. 1	715	157	201	60	137	281
Batería de Montaña	664	175	180	54	149	271

FIELDING COLECTIVO

	O.	A.	E.	Ave.
Batallón Núm. 3	508	234	67	916
Distrito Naval Norte	348	163	63	890
Batería Montaña Núm. 2	473	223	92	883
Batallón Núm. 1	512	244	105	878
Batería Ligera	535	225	122	862
Batallón Núm. 2	477	199	122	847

Los ganadores de premios fueron los siguientes:
Champion Club: Batallón Núm. 3 de Artillería de Costa.
Champion pitcher: Cabo Gonzalo Hernández y Pérez.
Champion bat: Sargento Guillermo Morales y González.
Acumulador de carreras: Soldado Juan H. Menocal.
La Cabaña, Habana, 1 de abril de 1938.

LLEGUE A TIEMPO
viaje en
OMNIBUS ALIADOS
TRANSFERENCIAS EN TODOS LOS CRUCEROS
Seguridad Rapidez Comodidad.
INFORMACION: U-5944 QUEJAS: U-5944.

M.E.C.D. 2016

		C.	H.	E.
Filadelfia N . .	220 000 100	5	15	0
Thomasville . .	000 030 000	3	7	2

Lamaster, Johnson y Wilson, Clark. Dennis, E. Parker, Lindsay y Maus, Outland.

		C.	H.	E.
Cleceland A .	010 000 100	2	8	1
New York N .	000 040 01x	5	7	2

Feller, Humphries (4), Zuber (7) y Hemsley; Hubbell, Lohrman (4) y Danning.

TOPICOS FUTBOLISTICOS

—Hay que aceptar las derrotas, como antes los triunfos.
—Mucho se habla del match de los «primos hermanos».
—Estudiantil Cervantes y el Onital empataron a cuatro.

Por «PETER»

Los atletas del Deportivo Centro Gallego tienen revuelto el cotarro balompédico. Lo tienen revolucionado en muchos sentidos, pero sólo uno de ellos es el que vamos a comentar ahora nosotros. Hemos oído decir que en una sociedad han adoptado actitudes que no queremos calificar contra los jugadores, por el hecho de que no ganan. Y hemos sabido también que en otra han castigado a jugadores por entender que están fuera de forma, y hasta se nos asegura que a uno de ellos le han reducido a la mitad el sueldo que ganaba.

Nunca nos ha gustado inmiscuirnos en asuntos de orden interior, pero en esta ocasión hemos hechos una excepción, porque creemos que es injustificada toda actitud que se adopte contra los equipos o contra los jugadores por el hecho de que no ganen partidos. Y decimos esto por la sencilla razón de que el Deportivo Centro Gallego está en primer lugar. Y si la lógica no nos engaña, si es cierto que para tener un once ganador hay que integrarlo con jugadores buenos, nos parece la cosa más natural del mundo que el team de los Alacranes haya ganado la mayor parte de sus matches y a estas alturas se haya posesionado del lugar que realmente le pertenece.

Desde que se inició la contienda lo dijimos: El conjunto que entrena José Tapia y que capitanea José Chorens, es un «cinch». Sin embargo, ese «once» que logró reunir don Eugenio González para satisfacción de su «hinchada», no pudo ganar más que uno de los tres juegos de la primera jornada. Pero tan pronto como entramos en la vuelta segunda, los jugadores gallegos comenzaron a demostrar su clase, y llevan seis salidas consecutivas sin una sola derrota. Han ganado cuatro y empatado dos. Con ello el agua ha cogido su nivel», dicho sea en términos vulgares.

Pero no lo han entendido así algunos dirigentes de los otros teams y parece que atribuyen la ascensión del cuadro galaico a las malas performances de los otros equipos. Y nada hay más lejos de la verdad. Lo extraño sería que la representación balompédica del Deportivo Centro Gallego, no estuviera en el primer lugar. Nos parece una cosa tan lógica como el que se humedezca el piso cuando llueve.

Nos parece, pues, que cualquiera medida que se adopte contra los Clubs o jugadores por el hecho de que los gallegos están en primer lugar, es injusta. Está bien que por indisciplina de los jugadores, los directivos de los Clubs adopten sus medidas, y nos parece igualmente justificado que aquellos jugadores que están fuera de juego tomen su descanso. Pero de estas cosas a adoptar castigos, suspensiones y otros medidas por el estilo porque no ganan, nos parece algo injusto. Y la mejor prueba la tenemos precisamente en el detalles que hemos acotado a lo cimero, es decir, que el cuadro del Deportivo Centro Gallego, con ser el mejor conjunto del circuito, al comienzo de la contienda sólo ganó un juego de los tres primeros que jugó. Los Clubs, por fuertes que sean, no están exentos de esas altas y bajas. De manera que así como hay halagos a la hora de los triunfos, por lo menos debe haber consideración a la hora en que vienen las derrotas y, sobre todo, si éstas ocurren como consecuencia lógica de que el adversario es superior.

Esta es, por lo menos, nuestra opinión sobre el asunto de palpitante actualidad balompédica.

La IV vuelta del Campeonato Provincial comenzará el próximo domingo en el gran Stadium Cerveza Tropical. Y ese día toca el «homeclub» a la Juventud Asturiana. Lo más particular de esta jornada es que se celebrará también el cuarto match de la serie particular entre los equipos rivales Juventud Asturiana y Deportivo Centro Gallego.

La historia de la serie particular entre «los primos hermanos» es la siguiente:

En el primer choque, con motivo de la inauguración del Campeonato, hecho acaecido el día 6 de Febrero, los Toros vencieron a los Alacranes 1 por 0. En el segundo encuentro, el Deportivo «tumbó los palos», batiendo a la Juventud 5 por 1. Y en el tercero, volvieron a ganar los de José Tapia a los de Fernando Rodríguez 3 por 0.

Y la verdad es que los asturianos hacía rato que venían sosteniendo en alto su pabellón deportivo, en comparación con el de los gallegos, y ahora que se ha virado la tortilla, se encuentran extraños, y creen que lo que ellos estiman un fenómeno, se ha producido por la baja forma en que están de juego sus atletas. Y pensando así tienen atosigados a sus jugadores. Casi pudiéramos decir que los vienen aguijoneando. Por eso es que se ha llegado a decir, que en este choque del próximo domingo le van a dar un chance a los jugadores para que borren la mala impresión que han dado en sus anteriores salidas.

A lo mejor todo esto que venimos comentando no es más que hojarasca, cosas que dicen «para meter miedo». Pero como hay un refrán que dice que cuando el río suena..., hacemos los comentarios por «si las moscas».

Sabe Dios el resultado que tenga el juego próximo de la Juventud y el Deportivo. Es más, como fanáticos, quisiéramos que ganaran los Toros, porque de no hacerlo, los gallegos cogerían demasiada ventaja, y con el equipo que tienen iban a quitarle interés a la contienda. Pero como esto del futbol no es un negocio y como los Clubs, aunque están faltos de dinero miran más la parte deportiva, no se preocupan más que de los triunfos y si pudieran los gallegos, tenemos la seguridad de ello, no se dejarían ganar ni un partido más de todos los que faltan por jugar. Alegrémonos de esto, porque el día que los Clubs miren más el negocio, entonces habrá desaparecido esa rivalidad grande, que es la que ahora alimenta de entusiasmo los juegos de futbol.

El match de Juventud Asturiana y Deportivo Centro Gallego se celebrará en el turno final, es decir, en el star-bout. Y se nos ocurre decir esi, porque hay tanto interés en el resultado del match, existe tanta rivalidad deportiva entre los conjuntos, que nada de particular tendría, y aunque desde luego sería lamentable, que presenciáramos algún match de boxeo. Los ánimos están excitados.

Antes del encuentro de Toros y Alacranes se celebrará el de Hispano e Iberia, otro match «que se las trae», porque los Tigres, después que han perdido el primer lugar, están que trinan, y si se descuidan los Leones, con todo su buen juego y con todo su Héctor, «pasman».

El horario de los juegos de la Liga Intercolegial es el siguiente: Concepción Arenal y Sociedad Jovellanos, jugarán en el primer turno, que comenzará a las ocho y media de la mañana; en el segundo, Academy Gregg y Academia Studio. Finalmente, se enfrentarán Academia Soto y la Academia Unión 50.

El pasado domingo 10, se celebró en el Campo Armada un partido de football entre los equipos de la Estudiantil Cervantes y el equipo reserva del Club Onital.

El partido, movido desde su inicio, terminó en un honroso empate a cuatro goals, habiéndose lucido ampliamente los jugadores de ambos Clubs, que tuvieron múltiples oportunidades para hacer demostraciones de sus conocimientos en el juego.

Ante la presencia de múltiples espectadores, partidarios de ambos Clubs, en los que resaltaban graciosas damitas, y bajo la presidencia de sus respectivas madrinas, señorita Raniera Rey, por la Estudiantil Cervantes, y señorita Rosa Seara, por el Club Onital, mostraron sus facultades con el cuero, por la Estudiantil Cervantes, Mariano, que anotó dos goals; Chucho y Gabriel, que también anotaron, distinguiéndose asimismo Manolito y Francisco. Por el Club Onital, Alfonso, que anotó dos goals; Enrique y Orallo, que también anotaron.

La Sección de Sports de la Estudiantil Cervantes se siente satisfecha de la labor realizada por los muchachos del equipo y espera que en un futuro próximo alcancen grandes éxitos deportivos. Dicha sección está logrando la concertación de importantes partidos que se celebrarán todos los domingos y de los que informaremos oportunamente.

GALLOS por SILEPER

Constituye para la afición galleril, un verdadero duelo, la sentida desaparición de su más antigua reliquia: «El Chucho». Detalles sobre la gran fiesta de Ranchuelo, el miércoles pasado

Don Enrique García, «El Chucho», como era universalmente conocido, deja en la afición, con su llorada muerte, ocurrida el miércoles de esta semana, el sentimiento del más profundo duelo. Era «El Chucho», la más antigua reliquia del sport galleril. A la avanzada edad de 96 años, nos deja, con el natural dolor de todos los que lo quisimos y tuvimos para él, las demostraciones de cariño y de respeto, que siempre, por su ejecutoria de corrección y de decencia, mereció. Nos unimos a la verdadera demostración de duelo que le tributaron sus amigos, al acompañar sus restos hasta su última morada. Y desde nuestras columnas, enviamos a sus hijos Ricardo, Enrique y Federico, y a sus nietos Nico, Angel, Roberto, Ricardito y Mario, el más sincero abrazo de nuestra condolencia a su dolor.

«Magnífica», con indescriptible entusiasmo, rayano a veces en delirio, se desarrolló la fiesta de gallos de Ranchuelo, el miércoles pasado. Afluyó a Ranchuelo ese día, todo lo que vale, significa y brilla en el Sport galleril en la Provincia Villareña, así como ilustres y distinguidas personalidades de las provincias de la Habana y Camagüey. Magníficas las peleas, público numerosísimo. ¡Gallos completos!, esos fueron los detalles de una de las mejores fiestas que hemos visto. Alrededor de veinte peleas a cual de ellas mejor, se efectuaron. De ellas presenciamos doce. La gran mayoría de las que vimos, fueron peleas de «a minuto». Abre la función, una pareja de gallos completos. Un indio de Benito Sainz, ex-Alcalde de Camajuaní, con un pinto de Joaquín Zurvano, el simpático gallero de La Esperanza, que esta vez, llevó la seguridad de que su gallo no se lo apuntan al doctor Raúl Gómez, que según el decir de aquél, Zurgallos y el doctor Pichardo pelean los gallos y Raúl se coge la gloria. El dinero, al pinto de arriba. En los tiros se vira. El indio ha dado un ojo y quitada buena. El pinto, con una calidad extra ordinaria, sin doblegarse nunca, muy perdido, da un ojo y aguanta. Encuentra un claro, y con picada limpia, perfectamente perceptible, da golpe de aire. Se derrumba el logro (el dinero se había votado por el indio) y a partir de ese momento, no hubo susto, a pesar de que el indio desde el suelo, tiró, más de una y más de cuatro veces a quitárselo de delante... Diego Trinidad ganó el primer gallo que echó, perdiendo después dos. Benito Vega, ganó con su gallo amarillo a un cenizo muy bueno de Folgueiras, de Villaclara. Tita, de Cabaiguán, pierde un coli-blanco con un indio tostado, de Villarreal, de Manacas. Un canelo del Estanco, de Ranchuelo ganó una briosa y sensacional pelea, dando la vena para adentro a un cenizo de Lajas. Un pinto de Federico Castellanoh, de Camagüey, muy espigado, gana fácil a un indio de Clodomiro Roa de Santo Doming. Un cenizo malatobo de Trinidad, pierde con un cenizo real de Iznaga, de Cienfuegos que suelta Esteban Piloto (Caoba). El dinero sale a la Habana de mil pesos a ochocientos. En un magnífico duelo de picadas en que está mayoreando el de Diego que tira más, y en el que el gallo de Cienfuegos tiende siempre a colocarse, en una da éste a aquél, las patas y sale «a correr maíz». Un pinto de Camajuaní, entra peleando muy bien abajo, con un cenizo de Villaclara, cuando el cenizo en una picada le tumba las patas. Un indio tostado de Pimpo Núñez, de mucho movimiento, abajo, tumba en un revuelo a un jabao «lobo» de Castellanos. Un pinto de la Chinchinagua habanera gana a un indio de San Juan de los Yeras. Una gallina avellanada de Trinidad, perdió con un indio de Indalecio Martínez, de Guayos.

		C.	H.	E.
St. Louis AL . .	800 100 111	12	17	0
Joplin WA . .	200 000 021	5	14	3

Hildebrand, Tamulis (6), y Sullivan, Heath (6); Wesnloff, Kimberlin (1), Strickland (6), y Reagan, Gibb (4), Kelly (7).

		C.	H.	E.
Boston N . .	115 000 000	7	11	0
Washington A	020 000 002	4	6	2

Lanning y López; Weaver, Kohlman y Ferrell, Guilaani.

¡"AYUDEMOS A LEVANTAR EL ATLETISMO EN CUBA"!... DICE LAMAS

(Por Pedro Galiana)

«No daremos, quizás, la mejor temporada de atletismo en la historia de la Federación Nacional, pero puedes estar seguro que haremos cuanto esté a nuestro alcance para proporcionar a los fanáticos del atletismo un par de espectáculos de importancia extraordinaria.»

El que así nos hablaba, ayer tarde, mientras discutíamos las probabilidades de éxito de la campaña de track y field que se avecina, no era otro que Octavio Lamas, chairman de la Federación y encauzador del deporte en Cuba, en los últimos años.

Lamas fué en su días atléticos un magnífico saltador de obstáculos para el Vedado Tennis Club, y él sabe lo que significa hacer training y preparar competencias. Por eso es que quiere dar a todos los atletas y clubs tiempo suficiente para que acudan a los meets oficiales que han de convocarse en la mejor forma posible.

«No se puede triunfar, mucho menos imponer records, si no se lleva a un meet suficiente preparación». Dice Lamas. «Por eso fué que la Universidad y el Vedado Tennis ganaron tantos field days en la época de oro de nuestro atletismo, e impusieron la mayor parte de los records que ahora existen».

«Los atletas de ambas entidades se dedicaban desde temprano a la preparación y no daban por terminados sus ejercicios hasta que se encontraban en vísperas del field day».

Hay que practicar mucho

«Aquí se está tratando de levantar nuevamente el entusiasmo en el track, y creemos que mucho puede lograrse si todos toman empeño, pero, desde ahora aseguro que nada se adelantará si los clubs de la Unión no toman el asunto con verdadero empeño y practican todo lo que tienen que practicar».

«Nadie sabe hasta donde puede llegar en atletismo si practica como es debido. Quizás algún club tenga en sus filas al campeón de distancias largas, medias o cortas, o al nuevo record-man de un evento de campo sin saberlo. Pero, para averiguar esto será menester que salga a practicar, y que compita, que la Federación brindará este año competencias para todos».

Mayo 12 y 14

«Para empezar con algo, los días 12 y 14 del próximo mes de mayo tendremos unas interesantes competencias para novicios, que serán libres. El Stadium de la Universidad servirá como teatro de los acontecimientos, y esto brindará a todos los atletas y clubs la oportunidad de figurar en un field day interesante, de gente nueva, en el mismo escenario donde Pepe Barrientos impuso sus impresionantes records de velocidad».

Después vendrá lo bueno. El Carnaval Atlético, que hemos señalado para los días 26 y 28 de mayo, con un programa lo más parecido posible a aquellas fiestas atléticas que antes daban los Caribes...

En este Carnaval Atlético nadie que guste y que practique el atletismo en Cuba quedará fuera de competencia. Habrá eventos para los atletas de la Unión Atlética de Amateurs, para los de la Organización Deportiva, Liga Popular, la Social y otras y así podrá sacarse el circuito mejor preparado en el deporte.

La puntuación que obtengan los atletas que representarán a cualquiera de estas entidades, definirá el organismo ganador.

Los atletas libres

Los atletas libres tampoco quedarán desamparados. Se hará una especie de inscripciones por provincias, para determinar los atletas líderes de cada una, y después se traerán a los finales. Contaremos con representaciones de Pinar del Río, Matanzas, Santa Clara, Camagüey y Oriente y esto dará sabor nacional a los eventos.

Tampoco faltarán en este Carnaval Atlético eventos para los atletas colegiales, lo que significa que reunieron en un par de programas lo más granado y florido del atletismo cubano atletas olímpicos, estrellas nacionales y figuras intercolegiales de valor.

El programa se compondrá de las competencias de campo y pista más interesantes, y habrá relevos especiales, que se confeccionarán la próxima semana.

«El Atletismo tiene que levantarse en Cuba para evitar que nos vuelva a suceder en los Juegos Deportivos Centro-Americanos lo que nos pasó en Panamá. Hay que trabajar desde temprano y la Federación comienza su labor brindando un Carnaval Atlético que es una puerta abierta para todas las entidades que cultivan el deporte en Cuba».

«Ojalá comprendan perfectamente bien nuestra intención y nos brinden el apoyo que buscamos...»

AMATEURS ACES por DAN

—Sábado de Gloria...
—Fiesta de fin de semana.
—Eliminaciones femeninas.

NO BUSQUE ESTO EN LOS SCORES... PERO, AQUI, SI!

Mañana, Sábado de Gloria, se hará entrega a las atletas del club Cubaneleco, de las medallas que conquistaron en el último campeonato de basketball femenino, y con este motivo habrá comida y baile al final...El domingo se festejará en el Náutico de Marianao el segundo aniversario de la fundación del popular club, con idéntico programa —comida y baile al final— y por la noche se dará en el San Carlos el primer baile de la temporada de Verano, siendo requisito indispensable presentarse con traje blanco en el salón... Berta Giraud, una atleta de enorme popularidad en el sector, reaparecerá en las próximas competencias juniors de la Asociación Atlética Femenina... Volverá a representar al colegio Estrella, que se conoce en el sector amateur gracias a las simpatías de la Foyito...

El club Deportivo Hacienda está celebrando matches de exhibición de basket y los que le han visto en acción dicen que poseen un buen squad... Los forwards trabajan eficientemente y el guarding no escasea en realidad... Justo Pérez, centerfielder del ADC, es uno de los pocos atletas que pueden manejar la pelota con las dos manos con igual intensidad... (Nos referimos a la pelota de handball, eh?)... Perico Cardoso no puede negar que la vejez ha tocado a sus puertas... Como Capp. Campuzano, ahora está dedicado de lleno al soft-ball... Los muchachos del Deportivo Malecón derrotaron en softball al Vedado Tennis, con amplio score y el domingo piensa darle la revancha...

El domingo por la tarde se decide en los terrenos de Galbán y Lobo, el campeonato de baseball de la Liga Juvenil... Los equipos de la Ganadera y Carteles están empatados y el ganador se llevará el trofeo destinado al primer lugar... Tamayo Saco, ex fortunista, debe trabajar por la Ganadera, siendo éste su último game oficial como «Juvenil» antes de pasar a la Liga de las Fuerzas Armadas... Sáenz, el pitcher de Carteles, se trasladará después al club ODC, que dirige y alienta Aníbal Graupera... Manolo (Aspirina) Barrios hace nadadoras antes de verlas... Si usted no lo cree así, pregúntele por su última experiencia...

Esos Cadetes de la Armada están retornando ya al Mariel, y algunos aseguran que los estudios son tan bravos que no tendrán tiempo para reportar a los ejercicios de basketball... Livio Morales, coach de basket de la Universidad de la Habana, está muy interesado en saber si el próximo año jugaremos aquí con las nuevas reglas; esto es, sin el salto de los centers... Ciso Camejo, presidente de la Federación Nacional, tiene la última palabra... Raúl Canosa está tan atareado preparando a los chiquillos del colegio La Salle para el field day colegial del día 28, que ya no tiene tiempo para cumplir sus compromisos privados...

¿Qué están haciendo las muchachas del colegio Sepúlveda en estos días?... ¿Tienen intención de asistir a las próximas competencias femeninas que se anuncian?... Las chicas del Edison, empero, están listas para los eventos oficiales, y se proponen marcar algunos records de interés en los eventos de menores de 15 y 18 años.

Jorge Cancio, secretario de la Asociación Atlética Femenina, facilitó ayer a este columnista algunas notas de interés relacionadas con las próximas competencias de track... El field day de las colegiales se efectuará el domingo 24 por la mañana, en los terrenos de La Beneficencia... Las eliminaciones de los 100 metros se dará el viernes 22 a las cinco de la tarde... El Edison presentará squads en los eventos destinados a las menores de 15 y 18... La Beneficencia estará entre las menores de 18, y las chicas del colegio Arturo Montori se verán entre las menores de 15.

El field day femenino para atletas júniors se ha pospuesto, habiéndose señalado definitivamente para los días 6 y 7 de mayo... El senior se dará los días 13 y 14... El soft ball también ha sido pospuesto, a petición de la representación de la Universidad de la Habana, que tiene intención de hacer su entrada en la AAFC... Las Caribitas están practicando ya en sus terrenos, y se proponen unirse al team del Vedado, Teléfonos y la Beneficencia, para optar por la supremacía del soft-ball...

La Asociación Atlética ha pedido ya todas las medallas que adeudaba en track, lo que irroga un gasto de $187.30, y muchas más pediría si los clubs inscriptos pagasen sus adeudos, que ascienden a $192.00... Hay clubs que deben hasta 36 pesos!... Y, para que nadie se eche tierra encima, anticipamos hoy la noticia que entre el grupo de los que deben figuran NUEVE de nuestros principales centros sociales...

Los heats eliminatorios de 100 metros que se efectuarán el viernes 22 se han dividido en esta forma:

Primer heat. Clasifican 2. 1.—Silvia Fernández, Montori. 2.—Hilda Carbonell, Edison. 3.—Lidia Chomat, Montori.

Segundo heat. Clasifican 3.—B. Mendiguen, Montori 2.—Olga Agüero, Edison. 3—María Teresa Oll, Edison.

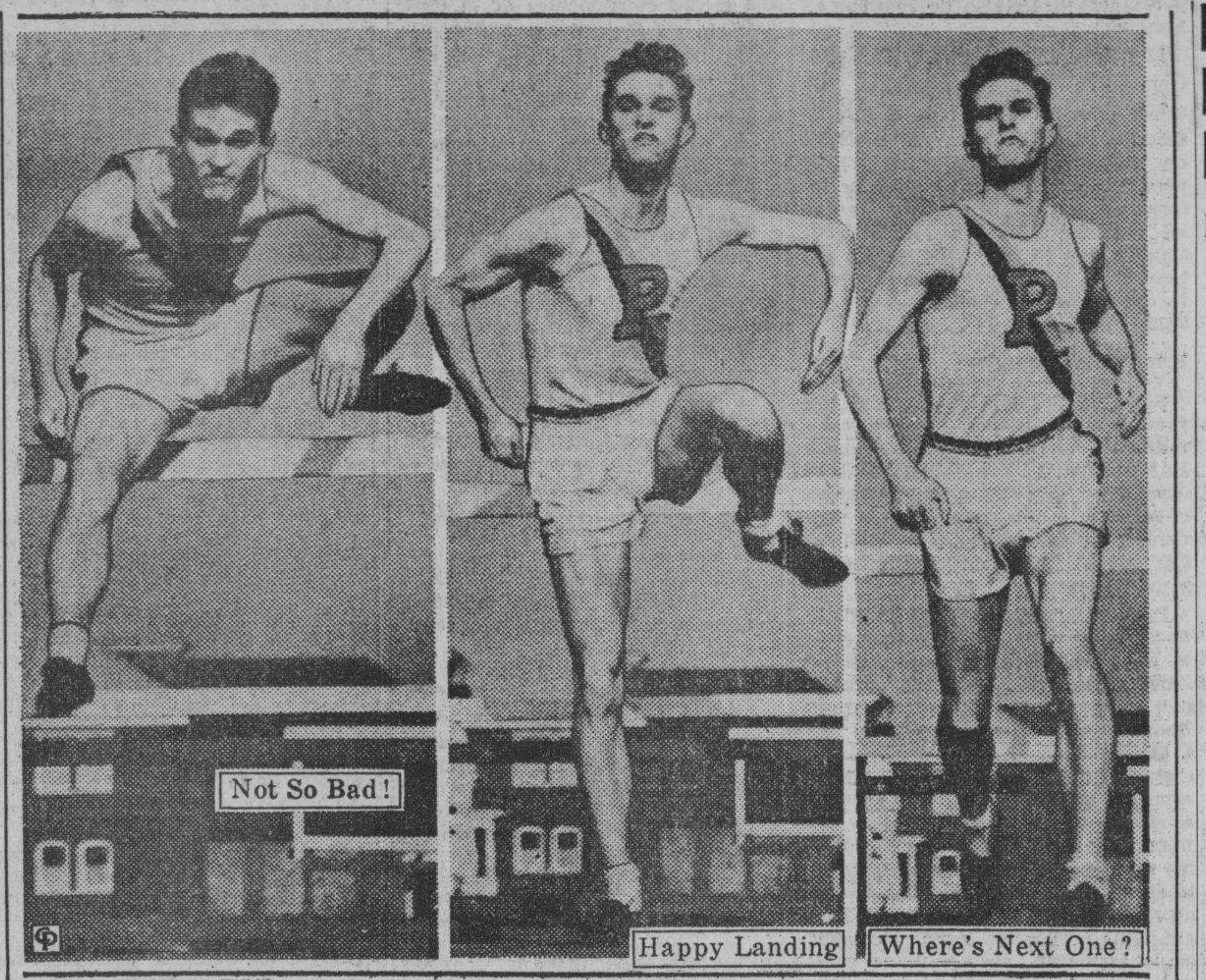

Se habla de una gran temporada de atletismo. La Federación Nacional ha convocado a un field day junior libre y a un Carnaval de empuje, bueno para todas las entidades. Esta foto viene al pelo para demostrar a los muchachos «cómo se hace» cuando se trata de salvar un obstáculo.. Todo lo que ustedes tienen que hacer es imitar el ejemplo.

Andrés fué el héroe del gran partido de anoche, en el que salieron victoriosos los del trío

Pistón, a pesar de la derrota, jugó un partido admirable. Andrés en los primeros 20 tantos y Mendizábal en los 10 últimos, hicieron la mejor labor del terceto. Los pagos de anoche

HOY NO HAY FUNCION EN EL PALACIO DE LOS GRITOS

Para mí, lo más grande que tiene el juego vasco, lo que más le sostiene sobre pedestales inacabables, es la diversidad de criterios que de un mismo acontecimiento tienen los espectadores. Después del partido más importante de la función de anoche en el Manicomio de Concordia, que por la violencia de las emociones que allí se viven está resultando un estupendo instituto para el ingreso en Mazorra, costaba trabajo encontrar dos fanáticos que estuviesen de acuerdo al hacer un resumen de los sucesos que desfilaron por la cancha. Los había que le daban todo el crédito a Mendizábal; otros tenían el criterio de que Pistón, a despecho de la derrota, jugó, por mucho, el más completo, espectacular y brillante de todos sus partidos en Cuba, mientras los más se inclinaban, con frases de admiración encendida, al convencimiento de que de los cinco pelotaris en furiosa pugna, fué Andrés el más distinguido.

Cómo se pueden sustentar tres criterios opuestos sobre un mismo asunto, que acaba de ser observado no hace aún cinco minutos, es cosa que nadie podrá descifrar jamás. Pero apoya la contradicción el hecho innegable de que un frontón es una casa de locos.

Lo primero que debe consignar el reseñador es que el partido, en un examen general, fué interesante y que sirvió para distraer a los que ven el deporte a través de cristales que no empañan la pasión del dinero expuesto y perdido. Para los otros, para los puntos que siguen el tanteador como los caminantes perdidos al lucero que les sirve de guía, para esos, ¡pobre de ellos!, cada decena fué una tortura y cada golpe de manigueta un puñetazo en el medio del corazón.

Mendizábal jugó muy bien del tanto veient laireiatenontetaoinin to veinte al treinta. Pero hasta esa elevación, ¿quién sostuvo al trio?... ¿Quién metió el alma y el hombro, en un exceso admirable de voluntad y de resistencia? ¡Andrés! En la primera decena Pistón tiró cuatro remates que eran disparos de arma de fuego y a los tres Andrés les metió la cesta, paró valiente el proyectil y convirtió en tantos para su color los que eran tantos para el color contrario. Y Andrés retrocedía ganoso e íntegro a once cuadros y se deshacía en una superación que fué lo único que pudo evitar que Pistón y Ugartechea arrasasen cuando el juego enorme que anoche sacó Pistón se unió el poderío de «Braciforte». Si hubo más de un héroe en el encuentro de ayer de trío contra pareja el segundo hay que buscarlo después de reconocer que Andrés fué el primero. Goitia en el rincón estaba como petrificado. Confió más en el rebote de Mendizábal, que en lo que hubiera hecho él entrando de aire y le gritaba al eje del tresillo que se internara a devolver pelotas que eran buenas para el hombre que cubre el cajón. A Mendizábal entonces le veíamos en la cancha con voluntad, pero deficiente. Enganchó algunos rebotes y a otros no pudo darle la dirección que evitara que el Artífice entrase como a tomar agua fría cuando se tiene sed. En todo ese tramo largo, en el trío sólo había un punto de apoyo, el que constituyó Andrés, a quien todo el público tuvo que aplaudir delirantemente en los encestos espectaculares sobre aquellos remates aniquiladores de Pistón.

Mendizábal sí jugó mucho en la última decena. Entonces era el zaguero seguro y trasteador, entonces aguantó candela y fué a él a quien correspondió dar la puntilla a los contrarios, en un partido que no dejó en todo el edificio un desgraciado títere con cabeza. Pero hay que mirar hacia atras y hay que reconocer que Andrés pasó por los veinte primeros tantos, con toda la hechura de un pelotari de clase. Jugo el criollo una enormidad.

Con dinero en favor de Pistón y Ugartechea, manteniéndose el record de que todavía no se ha dado de salida el dinero contra el motriqueño, fué el trío dueño de la primera ventaja de alguna consideración. Los tres se plantaron en 11, por 6 la pareja. En esa elevación de los más, fué como Andrés atrapó los remates de Pistón y se desenvolvió de un modo que le valió ovaciones cálidas. Pero en el cartón once, se trabaron los ímpetus del tresillo y vimos a Pistón y Ugartechea ir, ¡de un tirón!, del escalón 6 al 13, corvirtiendo en gofio los logros de veinte a diez que ya habían sazonado los catedráticos. Y comenzó el imperio de los menos. Pistón de revés no pierde una y se yergue a pelotear, dando pruebas de ser el mejor. Por ser el mejor, siempre sale a la cancha con la soga al cuello. Discútasele su calidad, pero dígase también a qué otro delantero le ponen los partidos que a él. Fuerte y dándole al rebote en las costuras, Ugartechea se va por encima del tono de sus oponentes y entonces aquello no tiene color. Parece un ataja a cesta punta por Pistón y «Braciforte», que a pesar de todo lo que impresionan y dominan, no pueden nunca sacar un desnivel grande. El mayor fué de 4 tantos.

El dinero se tira por los ventanales de Lucena. Lo que pidan los bajistas no llega al auricular del corredor, porque tiradores expertos tumban los pichones al vuelo. Pero si Ugartechea decae en los últimos diez tantos, Mendizábal se compone y entonces Pistón solo no puede con el peso exterminador del partido. Y hay cuatro o cinco empates, que sacuden las entrañas de la cátedra. El último es en el tanto 27 y de aquí corren a la meta Andrés, Mendizábal y Goitia, sin permitir un paso más a sus víctimas.

Después del partido no había dos observadores que pensasen del mismo modo... Y es que cuando se tira el último pelotazo de un proceso laberíntico como el de anoche, no hay mente que sea capaz de una reflexión diáfana y serena.

Lo grande que tiene el juego vasco es que, viéndolo todos los días, un año tras otro, nunca estamos de acuerdo...

SECADES.

Resultado de la función de anoche
Primer Partido

	Tantos
Ochoa y Alvarez, blancos	19
Lucio y La Paz, azules	25

Ganador: AZULES.

Primera Quiniela

	Tantos	Pagos
Pistón	4	$ 3.27
Mendizábal	3	14.75
Ibarlucea III	1	4.80
Andrés	5	7.12
Ituarte	3	3.44
Ugartechea	6	6.07

6.07

Ganador: UGARTECHEA. Pagó a

Segundo Partido

	Tantos
Pistón y Ugartechea, blancos	27
Andrés, Mendizábal y Gotia, azules	30

Ganador: AZULES.

Segunda Quiniela

	Tantos	Pagos
Ecenarro	2	$ 4.83
Gutiérrez II	6	4.71
Eugenio	2	5.24
Hugues	5	13.47
Emilio	1	2.81
Maguregui	0	7.25

Ganador: GUTIERREZ II. Pagó a:

4.71

PROGRAMA PARA EL 16 DE ABRIL DE 1938

PRIMER PARTIDO, a 25 tantos: Emilio y Salazar, blancos, contra Vallejo menor y Eugenio azules. A sacar, ambos, del cuadro 10.

PRIMERA QUINIELA, a 6 tantos: Ibarlucea, Azpiri, Astigarraga, Uriona, Egozcue e Ituarte.

SEGUNDO PARTIDO, a 30 tantos: Ibarlucea III y Uriona, blancos, contra Ituarte y Maguregui, azules. A sacar, ambos, del cuadro número 10.

SEGUNDA QUINIELA, a 6 tantos: Guernica, Labat menor, Gutiérrez II, Ibarlucea, Goitia y Argárate.

TERCER PARTIDO, a 30 tantos: Argárate y Goitia, blancos, contra Guernica e Ibarlucea, azules. A sacar, ambos, del cuadro 10.

Roger Cramer — Beau Bell

PRESENTARA HERSHEY MAGNIFICOS PLAYERS EN LA CONTIENDA

Es posible que Natilla se transforme en el mejor hurler derecho del base ball amateur

Usted será un fanático del base ball amateur desde hace muchos años... Esto es seguro, porque la Liga Nacional tiene vida propia y grande desde 1912, pero, tenemos la seguridad de que nunca habrá pensado que ..

Natilla Jiménez, el pitcher del Hershey, se llama Pedro... Nació en Santa Cruz del Norte y tiene exactamente 20 años.. A Faustino Hernández, la tercera base del team, le dicen DiMaggio, por su enorme brazo.. Nació en el Cerro, y puede batear libremente a las dos manos... Jugó hace años del Loma Tennis Club y lleva 9 dentro de la Liga Nacional de amateurs... Antonio Ruiz, que jugará el center field del Hershey, nació en 1910, y tiene solamente 153 libras.. Debuta en la Liga Nacional. .. Fildea, batea y corre un horror, y aparece segundo en el orden al bate del Hershey para aprovechar sus excelentes piernas.

Roberto Ortiz, el guajiro, es un producto del Central Senado, donde nació en 1915... Pesa 200 libras y tiene 6.3 pies de estatura, siendo uno de los jugadores más altos que tiene actualmente el amateurismo.. Se dió a conocer primero en la manigua y ahora será aprobado como receptor por el manager Viego, para sacarle partido a su poderoso brazo.. El infielder Santa Cruz tiene un segundo apellido raro... Reinhardt; Es natural de Guanabacoa .. Tiene 5 pies, 10 pulgadas y pesa 143 libras... Es uno de los pocos players que juega todas las posiciones... Lleva 12 años consecutivos en el baseball.. Y en 1926 se dió a conocer en el conjunto del Instituto de Matanzas.

Será un éxito grande el banquete que dará el domingo el club Náutico de Marianao.. Media Habana ha separado cubierto para la fiesta y todo parece indicar que Carlitos Fernández y los hermanos Eliseo y Ceferino González se apuntarán un éxito más... Bebe Sánchez está realizando un lindísimo esfuerzo para levantar el tennis en Cuba y mañana se propone inaugurar la temporada con grandes choques en los courts del Vedado Tennis Club.. El Central Hershey tiene anunciada una linda fiesta para el día 23.. Mientras tanto, los clubs de la Habana se preparan para recibir con entusiasmo la season de baseball.. La junta para conocer el schedule oficial se dará el lunes por la tarde.

Gali.

TRATA DE CERRAR EL AYUNTAMIENTO EL STADIUM MUNICIPAL

De este modo parecen responder al clamor de la juventud que pide nuevos Stadiums

Es posible que dentro de breves días quede cerrado el único Campo Deportivo Municipal que existe: Víctor Muñoz, a consecuencia de que los señores que se ocupan del mantenimiento en buen estado del mismo, hace dos meses que no perciben remuneración alguna.

La Hermandad de Jóvenes Cubanos nos, le pide al señor Alcalde Municipal que se dé cuenta lo necesario que es el mantener este campo abierto ya que él ha servido para levantar el entusiasmo en nuestras clases populares. Si bien vemos que el señor Alcalde tiene la idea de construir un campo deportivo en el barrio de Lawton y también regalará un magnífico bote para el crew de la Academia Naval, nosotros no nos oponemos a tal cosa porque ello representa un avance más en los deportes, pero antes que eso debe mantenerse este campo que tantas luchas ha costado y que nosotros, miembros de la Hermandad de los Jóvenes Cubanos, en colaboración con la prensa deportiva y otros personalidades del deporte, conseguimos al fin y ahora vemos rodar por tierra.

Comité Ejecutivo Nacional de la Hermandad de los Jóvenes CUBANOS

JABEANDO

—El boxeo de mañana.
—Leandro está de fiesta.
—¿Quién es Toles?

Por «PETER»

Ya está terminado el programa de boxeo que se ofrecerá mañana sábado en el ring de la Arena Cerveza Cristal.

En el mach estelar, como ya hemos dicho en anteriores ocasiones, se presentará el match eliminatorio por la faja de los «plumas», entre Juan B. Sierra, el popular «Kid Bururú» y Orestes Burgos, «Baby Oriental». Hemos oído decir que el santiaguero está muy confiado, y espera como cosa segura su triunfo. A nosotros nos parece igualmente que el muchacho de la provincia más lejana, debe ganar Pero tanto como asegurarlo no lo haríamos, por la sencilla razón de que el «Baby», después de su primeros y sensacionales triunfos, se echó a perder. Se endiosó. Y como todos los boxeadores en ciernes, que comienzan a triunfar, dió sus traspiés y vinieron entonces las derrotas continuadas. Las acciones del «Baby» han desmejorado en un cincuenta por ciento, pero puede que haya recapacitado, y en esta nueva oportunidad que se le brinda aproveche la ocasión, si no para llegar a la conquista de la faja, por lo menos para recobrar algo de todo el cartel que ha perdido.

El programa del sábado constará de cinco peleas. Y en el semifinal, a ocho rounds, dos menos que el límite de la pelea final, veremos a Ramiro Almagro, «Orejita», contra Sixto Pérez Morejón, Chocolate Pinareño, que es otro de los boxeadores que amenazó con llegar muy pronto a la meta, y también encontró sus escollos en el camino.

Además, habrá tres preliminares: En el primero, a cuatro rounds, Humberto Aleo y Emilio Rojo. En el segundo, Ricardo Zaldívar y Domingo Torres y en el tercero, Armando Díaz, «El Muerto», contra Esteban González, el Guajiro Salvaje.

Esta peleíta será interesante, y en ella demostrará su Clase «El Muerto», quien en su anterior salida, primera que hacía como profesional, se fué de «cacería».

Para esta función que ofrece la Comisión Nacional de Boxeo, la grada costará solamente cincuenta centavos.

Como dato de la importancia del match final, recordamos a los aficionados que el vencedor del encuentro peleará contra Juan B. León, Kid Juancito y más tarde, en un tercer match, se celebrará la pelea final, por la faja de los pesos plumas, entre el vencedor de este encuentro y el triunfador del match Chino Avia y Baby Louis

---

Leandro García, el dilecto compañero que tiene a su cargo el buró de información de la Comisión Nacional de Boxeo y Luchas, nos invita al bautizo de su hija, una chiquilla que lo tiene casi al caérsele la baba.

El bautizo tendrá lugar el próximo domingo, en la iglesia del Carmen, a las cuatro de la tarde. Y luego, en la morada de los padres, calle 6, entre 13 y 15, Reparto Almendares, habrá el consiguiente «guateque» para celebrar tan simpático acontecimiento.

Deseamos por anticipado mucha vida y muchas felicidades a la nueva cristiana, ya que así continuaremos viendo felices a sus padres.

La lucha libre sigue en todo su apogeo en México.

En la Arena México y en el teatro Politeama se vienen celebrando esos «shows» que «no tragó» el público habanero.

Hemos visto en los periódicos mexicanos, que en estos días ha debutado uno más, al que han bautizado con el nombre de «Murciélago Enmascarado».

Otros luchadores de los que están «paleando» en la tierra de Moctezuma son «El Loco» y «El Diablo».

Claro, y el bobo, que es el público.

Dicen que Gastañaga peleará en Detroit, contra Toles.

¿Quién es Toles?, preguntará el lector.

Pues Toles es de nombre Roscoe, es oriundo de Norteamérica y fué «ranqueado» en el décimo lugar entre los «heavies».

Luego no es ningún «tolete».

OMNIBUS DE CAMAGÜEY
(LOS MEJORES DE CUBA)

SALIDAS DE LA HABANA DE HOTEL PASAJE (POR ZULUETA) PARA CIENFUEGOS-CAMAGUEY Y SANTIAGO DE CUBA.
4.30 AM Directo hasta BAYAMO.
6.00 AM Directo hasta Santiago de Cuba.
5.00 AM Directo hasta CIENFUEGOS.
7.30 AM Directo hasta Camagüey.
9.00 AM Directo hasta Camagüey.
11.30 AM Directo hasta Camagüey.
1.00 PM Directo hasta Santiago de Cuba.
2.30 PM Directo hasta CIENFUEGOS.
4.30 PM Directo hasta Santiago de Cuba.
7.30 PM Directo hasta Santiago de Cuba.
9.30 PM Directo hasta Camagüey.
11.30 PM Directo hasta Santiago de Cuba.
12.00 PM Directo hasta CIENFUEGOS.
CARROS ESPECIALES PARA EXCURSIONES
INFORMES TELEFONOS: M-1715 y M-4838.
TENEMOS DESPACHOS DE EXPRESO PARA TODOS LOS PUEBLOS DE LA RUTA CENTRAL Y EL RAMAL DE CIENFUEGOS.
SEGURIDAD CONFORT HORARIO FIJO

E.C.D. 2016

OFICIALMENTE SE ANUNCIA LA EXISTENCIA DE 508 CASOS DE VIRUELAS EN LOS ESTADOS UNIDOS

HABANERAS

LA MODA ACTUAL

SOMBREROS DE VERANO

Las flores constituyen el principal adorno de vestidos y sombreros. Aquí vemos un bello modelo de primavera de paja negra con un ramo de flores al frente que hace juego con las que adornan el traje.

MODELOS DE SOMBREROS

Grandes novedades nos presenta en asuntos de sombreros la conocida casa de Baranda y Tosar, establecida en San Rafael 3 y 5 y Neptuno 35.

Esta gran casa de modas, que ha abarcado la mejor clientela ofreciendo una mercancía elegante a precios inigualables, están recibiendo constantemente modelos de sombreros de señora de las mejores casas de París y New York, que exponen en sus casas, ofreciendo así los mejores para la temporada presente.

Todas las semanas seguirán recibiendo esta fina mercancía que en diversas formas y materiales representan la última moda en los sombreros femeninos ofreciendo para las cercanas fiestas los más bellos ejemplares de última moda a precios sin competencia.

PRODUCTOS ARMADA

Los productos que salen al mercado con el nombre de **Armada** tienen la garantía de ser de primera calidad en una presentación elegante.

Con esta firma aparece actualmente el **Chocolate Malteado** que es una deliciosa bebida que alimenta y deleita a la vez.

Tomada caliente, resulta un gran desayuno, así como fría en refrigerador o con hielo un delicioso alimento que apaga la sed.

Pida el **Chocolate Malteado «Nao Capitana» Armada, Regalo del Paladar**, y le servirán lo que todos desean, una bebida sabrosa y saludable.

CONSEJOS DE BELLEZA

Grace Moore, la rutilante estrella de ópera, cine y radio, expresa sus puntos de vista acerca del maquillaje, y lo hace con tanto acierto que hemos tomado como ejemplo sus experiencias en esta materia, trayéndolas a estas páginas en la esperanza de que sea una lección provechosa para nuestras amables lectoras.

El primer paso en la aplicación del maquillaje debe ser una buena limpieza del cutis con jabón y agua tibia, usando una felpa para arrancar todos los posibles residuos de cosméticos. Después de enjuagar la cara con agua tibia, enjuáguese de nuevo con agua fría, y luego aplíquese una loción suavizadora o una base de crema. Después de que se haya aplicado esta base, ya sea en crema líquida, puede comenzarse la tarea del maquillaje.

«Asegúrese de que los polvos elegidos combinan con el color de su piel, y úselos con moderación. Aplíquese solamente los polvos necesarios para dejar la piel clara y con un aspecto suave. Seguidamente use el colorete, teniendo buen cuidado respecto a la cantidad y el color que escoge, ya que puede combinar con el matiz de la piel y los polvos. No hay que olvidar que con una cantidad mínima se puede obtener el máximo efecto.

«La pintura de labios, también debe armonizar con ambos, colorete y polvos. Al aplicarla, no exagere la forma de la boca. Siga las líneas naturales, sin extralimitarse. Evite el uso de sombra y máscara para de día; ésta debe usarse solamente de noche, y aun en tales ocasiones debe usarse con mesura.

«En otras palabras, deje que la moderación sea la llave mágica del proceso de su maquillaje, y recuerde siempre que a veces una sonrisa vale más que todos los cosméticos conocidos.

Su mensaje de belleza es: «No hay embellecedor más efectivo que el sol. Tome bastante sol». Este es un consejo particularmente excelente en la primavera y el otoño, cuando los rayos solares no son suficientemente fuertes para quemar la piel.

La artista cree que el ejercicio es la mejor rutina de belleza para conservar la figura y la piel atractivas, especialmente los más activos, como la pelota. Este deporte se recomienda también para conservar la cintura breve.

Ella ha nacido con madera de atleta, viéndola en uno de sus roles de «belleza frágil», nunca puede una imaginarse que disfruta enormemente nadando, remando y jugando al tennis; cuando alquila una cabaña en algún lago, también alquila una canoa o un bote de remos, porque le gusta realizar excursiones de remo completamente sola.

Su almuerzo consiste solamente de una ensalada de vegetales (tomen nota las que hacen almuerzos fuertes). Es de naturaleza tímida y vergonzosa, y se asombra ante los extraños de igual modo que éstos se asombran ante ella...

CUIDADOS DE BELLEZA

No hay nada que resulte más desagradable a la vista de una cara femenina como el ver asomado a su labio superior, barba o lunar, el vello impropio de un lindo rostro.

Esto es hoy fácil de suprimir, aunque no todas las casas tienen, como la **Peluquería Martínez,** de Neptuno 8, el aparato especial y experto personal que pueda cumplir a satisfacción dicha operación, que no deja marca ni vuelve a aparecer el vello superfluo.

Este procedimiento, que es uno de los trabajos especiales de la **Peluquería Martínez,** es el más delicado de cuantos se hacen, resultando tan eficaz que hay que pedir hora por el teléfono M-1089 para poder dar el servicio debido.

MADRESELVAS

VIERNES SANTO

Es el día más sagrado del año; el día en que los cristianos doblamos la rodilla, reverentes y fervorosos, ante el túmulo que la fe levanta para conmemorar la muerte material del divino Jesús; del hijo escogido por Dios para enseñarle al hombre su doctrina de amor y caridad, de paz y de bondad.

Se siente el corazón latir al influjo de aquellas santas y piadosas palabras con que el iluminado Rabí poblaba de música celestial las verdes y tranquilas praderas de la Galilea.

Y aunque quiere que la imaginación esté hoy totalmente ocupada por el recuerdo de la figura excelsa del Santo Pastor de almas; comete el sacrilegio de pensar en «ella» porque su recuerdo se arraiga con hondas raíces en su alma, y comparte el santo día de hoy con sus creencias cristianas.

Y al pensar en «ella», repartiendo las vibraciones del alma entre el amor religioso y el amor mundano; siente que una paz infinita invade su sentimiento y una gran fe renace en su espíritu, acallando todas las dudas que lo inquietan, ante el recuerdo de las palabras de Jesús a Pedro en el lago de Tiberiades: «Hombre de poca fe, por qué has dudado».

Ahora tiene fe en «ella» y un soplo sutil le susurra en los oídos palabras de aliento y de consuelo que le dicen: «Ten fe y serás feliz.

Carlos Gárate Brú.

POLVOS DE TOCADOR

Entre los polvos faciales que se venden en el mercado, aparecen los de la marca **Obarrit**, como los que más benefician y favorecen a la mujer.

La que sabe distinguir entre todos los que se fabrican, encontrará en los deliciosos productos **Obarrit** aquellos que más le satisfacen por su tonalidad, calidad y perfume distinguido.

La mujer refinada escoge esos polvos, que se adhieren suavemente a la piel, volviéndola mate y de una tersura inconfundible. Pídalos en tiendas y droguerías.

MUCHOS REQUISITOS TENDRAN QUE CUMPLIR LOS FABRICANTES DE PRODUCTOS FARMACEUTICOS

Los extranjeros necesitarán justificar que su especialidad no está prohibida en el país de origen, como acontece con un gran número de ellas que se venden en Cuba. El reglamento

Con motivo de la promulgación del Decreto Presidencial que obliga a inscribir nuevamente dentro de un plazo de 90 días en la Inspección General de Farmacia de la Secretaría de Sanidad y Beneficencia todos los productos o especialidades farmacéuticas, biológicas, opoterápicas, alimenticias y medicinales para uso humano y veterinario, que se expenden en todo el territorio nacional, muchas son las personas que titulándose representante de tal o cual producto extranjero o propietario de uno de fabricación o elaboración nacional, ignoran cuáles requisitos son necesarios para acogerse al citado Decreto, sancionado a propuesta del Secretario de Sanidad y Beneficencia.

El doctor Oscar Campos, Inspector General de Farmacia, al que en parte se deberá el éxito de la medida dictada para controlar el expendio de los productos farmacéuticos y perseguir al clandestinaje, viene informando a los solicitantes acerca de los requisitos que deben llenar, de acuerdo con lo que disponen los artículos 57, 59, 60 y 61 del Reglamento de Farmacia vigente. Dichos artículos dicen así:

Principales requisitos:

Solicitud por escrito en papel impreso consignándose nombre, calle, número y ciudad en donde se halle la Farmacia, Laboratorio, Fábrica de Productos Químicos, Farmacéuticos o Biológicos, o representante o apoderado, si se trata de Especialidades Extranjeras y en cuya solicitud se hará constar:

Primero: nombre de la Especialidad. Segundo: Nombre del que hace la petición y el carácter con que la hace. Si se trata de una Especialidad extranjera debe acompañar un Poder legalizado por el Cónsul de Cuba en el país de origen y por el Secretario de Estado y protocolizado en esta Nación. Tercero: Lugar donde es fabricada la Especialidad y domicilio del Laboratorio. Cuarto: Forma en que la Especialidad se presenta en el mercado, si es líquido, obleas, comprimidos, granulados, inyecciones, etc, Quinto: Efectos terapéuticos que se le atribuyen, acompañando prospectos explicativos, o en caso contrario, declarando que no lleva prospecto haciendo las indicaciones para su uso en la solicitud. Sexto: Justificar la existencia y funcionamiento legal del Laboratorio.

En las etiquetas:

En las etiquetas, además del nombre del farmacéutico preparador, deberán consignarse los nombres de los componentes de la especialidad cuantitativamente, con nombres vulgares; no obstante se indique su fórmula de constitución, así como su dosificación.

Será requisito indispensable para la inscripción de Especialidades Farmacéuticas extranjeras, justificar que su venta es libre en el país de origen, que su rótulo o etiquetas sean las mismas de la especialidad en aquél, que no es preparado exclusivamente para la exportación, debiendo contener, la procedente de países extranjeros, de idioma distinto al oficial en Cuba, un rótulo o etiqueta adicional en castellano, con expresión de los componentes de la especialidad, su dosificación y las instrucciones que crea necesario su preparador.

Al solicitarse la inscripción deberá acompañarse un ejemplar del producto, dos ejemplares de la etiqueta principal con su prospecto, en las que deberán aparecer el nombre del Farmacéutico-preparador y el domicilio del Laboratorio y veinte centavos en sellos del Timbre Nacional.

Obligaciones en todo tiempo

Los farmacéuticos y droguistas están obligados en todo tiempo a declarar a la Inspección General de Farmacia, cuando ésta lo solicite, sobre la procedencia de cualquier especialidad farmacéutica.

Si la Inspección General de Farmacia comprueba que la declaración al inscribirse la especialidad es falsa en algunas de sus partes, podrá imponer una multa al fabricante, notificándolo a la persona que hizo la inscripción, y si la multa no es abonada dentro del plazo de 60 días y rectificada la inscripción, será anulada la inscripción de la misma.

Origen del último Decreto.

El Decreto promulgado recientemente por el Ejecutivo tiende a aclarar la verdadera situación legal en que se encuentran algunos miles de productos farmacéuticos que libremente se están expendiendo en todas las farmacias y droguerías de la Isla. Aunque se sabe del expendio de dichos productos, se desconocen oficialmente en la Inspección General de Farmacia, con lo que resulta que el público no sólo es estafado, sino también burlando, pues es lógico suponer que si el producto en tales condiciones fuera bueno, su fabricante lo tendría debidamente legalizado ante las autoridades para así contar con la confianza del comprador. Además hay otros tantos miles de productos, nacionales y extranjeros cuyos ingredientes se desconocen, ignorándose, por tanto, si son nocivos o no a la salud pública.

LAS ESTADISTICAS DEMUESTRAN LA NECESIDAD DE PROHIBIR SE EXPORTE EL HIERRO FUNDIDO

Ante la escasez de materia prima que sufre la industria metalúrgica nacional, el Gobierno dictó el Decreto 654 por el que prohiben las exportaciones durante 18 meses

Deseosos de conocer los antecedentes del Decreto 654 recientemente promulgado y que prohibe las exportaciones de hierro fundido durante un período de diez y ocho meses, los repórters interrogaron ayer al señor Rubén Ortiz Lamadrid, Jefe de la Sección de Comercio Interior de la Secretaría del Ramo, que fué ponente en este asunto ante la Comisión Técnica Arancelaria en el mes de septiembre de 1936, habiendo realizado posteriormente investigaciones complementarias que justifican la adopción de esa medida.

«El Decreto 654, promulgado por el señor Presidente de la República, oído el parecer del Secretario de Comercio, señor Raúl Zárraga y previo informe de la Comisión Técnica Arancelaria, ha surgido ante la realidad manifiesta del rearme mundial», nos dijo el señor Ortiz-Lamadrid, y agregó:

«Dicha medida ha sido adoptada por el Gobierno tras un prolongado estudio en el curso del cual las estadísticas se han encargado de justificar la necesidad de tal prohibición, ante la escasez de materia primar que viene sufriendo la industria metalúrgica nacional. Para que la opinión pública pueda documentarse, bastará con citar los últimos años de las exportaciones de hierro y desperdicios:

Exportación de hierro y desperdicios, o sea hierro para fundición (Kilos)

1931	16,620	$ 250.00
1932	107,625	870.00
1933	50,000	1,000.00
1934	9.022,718	49.457,00
1935	1.555,744	9,263.00
1936	38.832,928	171,046.00
1937	65.486,613	510,732.00

Con respecto a las cifras estadísticas de 1937, conviene aclarar que están distribuídas como sigue: primer semestre: 29.472,298 kilos, con un valor de $160,798.00; segundo semestre: 36.014.315 kilos, con un valor de $349,934.00, lo que demuestra que en le segundo semestre de 1937 se duplicó la exportación.

PERFUMES ASTROLOGICOS

La Casa Horus, establecida en la calle de Aguila 125, ha recibido una gran cantidad de estuches conteniendo los más finos productos de belleza de firmas conocidas de Cuba, y de las mejores extranjeras, resultando un magnífico regalo propio para señoritas.

La Perfumería Horus obtiene cada día más éxitos con sus perfumes astrológicos que marcan el que debe usarse, de acuerdo con el mes en que se nace.

Pídase por el teléfono M-1146 los informes que se desean sobre los precios y demás detalles de los productos de belleza, incluyendo todas las marcas que se conozcan.

MENU DEL DIA

Almuerzo

Grape fruit.
Huevos a la malagueña.
Pescado perlan.
Arroz con almejas. Platanitos.
Gelatina de fresas.

Comida

Cocktail de frutas.
Crema de chícharos.
Pastel de maíz.
Pescado al horno. Ensalada.
Natilla quemada.

RECETA DE COCINA

Pan Especial

Medidas: tres libras de harina de Castilla, una cucharada de azúcar, una pastilla de levadura muy fresca, dos tazas y media (mitad agua y mitad leche o bien agua sola), una cucharada de manteca, se mezclan y se ciernen la manteca, la harina, el azúcar y una cucharadita de sal, se agrega la leche y el agua, donde se habrá desleído la levadura. Se bate rápidamente para formar una masa suave, se coloca en una fuente de barro, se tapa con un paño grueso y se deja en lugar abrigado y donde no haya aire; cuando la masa haya crecido bastante, se amasa de nuevo, se divide en tres partes, se coloca en los moldes, se tapa con el paño y cuando haya crecido otra vez, se coloca en horno moderado durante cuarenta y cinco minutos, poco más o menos.

M. R. de FONTANILLS

SUEÑOS DE UN DEPENDIENTE

El vigilante 2312, Ezequiel Hernández, de la Primera Estación, cuando se encontraba de recorrido por la calle de O-Reilly, sintió que de la casa marcada con el número 54, partían gritos. Con tal motivo se presentó en dicho lugar, donde existe un establecimiento propiedad de José Mendiola Echemendía, vecino de dicho lugar. Al ser interrogado manifestó que desde hace días observa cosas anormales en su dependiente Rafael Pérez Utrera, de 35 años y vecino de Virtudes 4, el que produce dicha alarma en la barriada con sus quejidos de muerte y que con ese motivo ha decidido despedirlo del empleo.

ARRESTO

Los vigilantes Pedro Linares y Teófilo Rodríguez, del Bureau de Investigaciones, arrestaron a Alberto Fernández Fernández, de Monte 463, por ser la misma persona que se encuentra reclamada por el Juez Correccional Sección Sexta, en juicio 2191 de 1938.

ABANDONADA

Silvia Triana Poey, de San Mariano 10, denunció en la Décima Estación que su esposo Juan Pujada Nulez, de Mariano 18, la abandonó sin causa justificada, dejándole en la mayor miseria.

DESDE EL DIA 15 PUEDEN PESAR 10 KILOGRAMOS LOS PAQUETES ENVIADOS A E. U.

El Secretario de Comunicaciones, señor Francisco Gómez, ha dispuesto por medio del Negociado de Servicio Internacional y Asuntos Generales que desde el día 15 del corriente se admitan a la imposición con peso de 10 kilogramos, o sea, 22 libras, los envíos dirigidos a los Estados Unidos de América **conteniendo impresos**, aunque no se trate de obras de un solo volumen

GUANABACOA AL DIA

Nuestro pueblo, con unción cristiana, conmemora y consagra el día de hoy en recuerdo sagrado al redentor del mundo.

Por eso he querido traer a esta sección los versos del estimado compañero Manolo Sabater, cronista social del colega «La Libertad», que se edita en Santiago de Cuba, titulado:

Meditación de Viernes Santo.

Jesús Nazareno subió hasta el Calvario
envuelto en las sombras de un negro sudario.
Subió aquella cuesta y fué por piedad,
por lavar las culpas de la Humanidad.

Jesús Nazareno, Dulce Redentor,
¡qué mal paga el mundo tu gesto de amor!
¡Qué poco se acuerdan las gentes de Tí
y de tu agonía en Getsemaní!

Te viste humillado, fuiste escarnecido,
llevado ante un pueblo, que ya enloquecido
pedía tu muerte clavado en la cruz.
Tú que eres del mundo la más bella luz.

Quedó así cumplida una profecía,
y en aquel momento un mundo nacía.
Un mundo cristiano, de paz y de amor,
hecho con la sangre de Nuestro Señor.

Fiesta escolar.

Las escuelas números 6, 10 y 41, no obstante lo desapacible del tiempo, celebraron en la mañana del domingo 10 y en el parque «Viondi», la fiesta «siembra del árbol», según lo tenía dispuesto la Junta de Educación.

Comenzó el acto con el Himno Nacional, recitándose poesías alusivas a la fiesta por las alumnas Concepción Menéndez, Elvira Saladrigas, de la Escuela 10; Margarita Ambrona y Ramón Izquierdo, de la Escuela 41 y por los escolares Antonio Martín y Angel Ramírez de la Escuela 6.

Al árbol de la Escuela 10 se le denominó "José Antonio Saco", cuya biografía estuvo a cargo de la alumna Hilda Oate.

El de la Escuela 41, llevó el nombre de «Conde de Pozos Dulces», haciendo su panegírico la niña Agueda Rodríguez.

Y el de la Escuela 6, ostenta el nombre de «Francisco Arango Parreño», cuyos datos biográficos estuvieron a cargo del doctor Abelardo Bellido de Luna, profesor de la citada Escuela.

La señorita Enriqueta Vismara, profesora de la Escuela 10 pronunció una brillante composición sobre la siembra del árbol.

Habiendo hecho el resumen de esa simpática fiesta el estimado compañero Fernando Barrutia, Director de la Escuela número 6.

Con el Himno al Arbol, cantado por todos los alumnos de las escuelas, se dió término al acto entre los aplausos de cuantos fuimos invitados y allí nos congregamos.

Gran verbena.

El sábado día 23 se celebrará en los pintorescos jardines de «La Cotorra» una grandiosa verbena.

Organizada por la Beneficencia y Unión de Obreros de la Compañía Cubana de Tejidos, S. A.

Titulada «En La Cotorra te espero».

Siendo amenizada por los conjuntos musicales de Belisario López, Eduardo García y el Septeto Bolero 1935.

Muchos alicientes brinda este festival a la juventud.

A juzgar por los preparativos que se están haciendo por sus organizadores.

La cuota de entrada se ha fijado en sesenta centavos.

Teatro Carral.

Nuestro coliseo, proyectará en su gigante pantalla la sublime joya de la cinematografía «Pasión y muerte de Nuestro Señor».

También se pasará otra cinta muy interesante titulada «Sublime silencio».

Matinée infantil

El histórico Liceo tiene anunciada para el próximo domingo día 24 una elegante matinée infantil.

Que tendrá por sede sus legendarios salones.

En ellos se congregarán centenares de niños para disfrutar de esa magnífica fiesta que en honor a ellos se está organizando.

Teatro Fausto.

Las carteleras del Teatro Fausto nos anuncian para las tandas de este día las proyecciones de las siguientes films:

«Asesinato sin clave» y «La flecha del terror».

De la colecta.

Una nueva relación de personas que han hecho donaciones en la colecta que se viene haciendo entre nosotros para la reconstrucción de la iglesia del barrio de Peñalver, vuelve a mi crónica de hoy.

Suma anterior	$ 651.19
Regla Alfonso de G.	1.00
Loló Cacho Negrete	2.00
Leopoldo Velázquez	1.00
Nicolás Rivero	0.40
Juan Peña Campos	1.00
María L. Cairo de Azcue	0.40
Encarnación Mena Bard	0.40
Antonio Santana	1.00
Alejandro Martínez	0.80
Andrés Oramas	1.00
Dionisio Delgado	1.00
Laureano Díaz	0.20
Tomasa Hernández de S.	0.20
Julia Sánchez	0.20
Julia Sánchez	0.10
José María López	0.40
Ildefonso Santana	0.20
Germán Martínez	0.60
Diego Mesa	0.40
Diego Mesa Jr.	0.50
Margarita Rodríguez	0.10
Ciriaco Santos	1.00
Teresa de la Presa	2.00
Srtas. Chile Aparicio	1.00
Lucía Guerra	0.50
Martín Pérez	10.00
Sofía Pérez Hernández	1.00
Armando Pérez Hernández	1.00
Caridad Pérez Hernández	1.00
Rosa Pérez Hernández	1.00
Modesto L. P. Hernández	1.00
Gumersindo Pérez	10.00
Mercedes Pérez de G.	5.00
Teresa P. de Hernández	5.00
Total	$ 728.39

José R. Arango de la Maza.

Robó un motorista a un bodeguero la suma de 160 pesos

Parte del dinero lo empleó en comprar muebles, llevando a un Banco todo lo que sobró

El vigilante 3051, I. Ramírez, arrestó a Amado Hernández Hiscano, de 23 años, motorista número 1966, perteneciente a la Havana Electric y vecino de Neptuno número 214, por acusarlo Aquilino Piñero Pardo, propietario de la bodega situada en dicha casa, de haberle substraído durante la madrugada anterior la suma de 160 pesos que guardaba en la caja de caudales.

El acusado expuso que, efectivamente, aprovechando que Piñero, lo tenía albergado en su establecimiento, esperó a que se quedara dormido, apoderándose de la llave de la caja de caudales, de donde se llevó el dinero que había. Agregó que una vez en su poder la suma substraída, se dirigió a Salud número 3, donde adquirió muebles por valor de 20 pesos y el resto lo guardó en la institución bancaria «The Canadian of Commerce».

La Policía, logró ocupar los muebles en la casa San Ignacio número 29, residencia de un hermano del detenido, nombrado Octavio, quien manifestó que aquél le había dicho que el dinero que tenía se lo había sacado en los terminales.

Hernández Hiscano fué presentado ante el Juez de Guardia Diurna, autoridad que lo instruyó de cargos, señalándole fianza de 500 pesos, para que pueda gozar de libertad provisional.

UN ARROLLADO

El sargento Francisco del Pozo, de la Primera Estación, se constituyó en el Primer Centro de Socorro donde fué asistido de lesiones leves, el menor Filiberto Galor Lodecane, de 9 años y de Amargura 88, que se ocasionó frente a la casa Cristo 25, al ser alcanzado por el auto 7.157, que manejaba Aníbal Rodríguez Rodríguez, de Amargura 88

ORDENA SANIDAD EL RAPIDO SANEAMIENTO DEL BARRIO DEL PRINCIPE, RPTO. SAN ANTONIO

El Secretario de Sanidad, ante la imposibilidad de abastecerlas del precioso líquido, dispone la petrolización de la barriada. Panteón Municipal. 508 casos de Viruela en los Estados Unidos

El jefe de las Fuerzas Armadas, coronel Batista, ha trasladado al secretario de Sanidad y Beneficencia, doctor Zenón Zamora, un escrito firmado por más de doscientas personas que reclaman agua; solicitud a la que se unen unas setecientas familias residentes en el barrio del Príncipe, reparto San Antonio.

Ni para las más perentorias necesidades tienen agua potable esas 700 familias, aseguran los que firman la súplica al jefe del Ejército. A ese barrio del Príncipe, situado en el llamado reparto San Antonio, a ninguna hora del día y de la noche llega por las cañerías un poco del indispensable líquido, lo que ha traído como consecuencia que los servicios sanitarios presenten un aspecto amenazador para la salud, dando lugar a que los vecinos teman una grave epidemia.

El secretario de Sanidad trasladó el escrito al alcalde municipal, autoridad que controla el acueducto de Albear; y dió instrucciones al jefe local de la Habana para que disponga una inspección especial a aquella barriada, saneando y petrolizando, para al menos evitar la posibilidad de una epidemia.

El panteón municipal de Santiago de Cuba

El director de Sanidad, doctor Peña, ha recibido un escrito del concejal del Ayuntamiento de Santiago de Cuba, señor Luis Martínez Vidaud, transcribiéndole acuerdo tomado, a propuesta suya, de construir un panteón municipal en el cementerio de Santa Ifigenia, parecido al de las Fuerzas Armadas que existe en el cementerio de Colón de esta capital, esto es, con nichos en forma de gavetas.

El proyecto del Ayuntamiento de Santiago de Cuba tendrá que ajustarse a las últimas disposiciones dictadas por la Junta Nacional de Sanidad, por cuyo motivo se le informará así al jefe local de Sanidad para que tan pronto como le sean presentados los planos y memorias, los remita a dicho organismo.

Carece de materiales antipalúdicos el jefe local de Holguín

El jefe local de Sanidad de Holguín, Oriente, ha comunicado a la superioridad que carece de materiales para combatir el paludismo, por lo que teme su aparición tan pronto como comience la época de las lluvias. El anterior telegrama ha sido trasladado al jefe del Material para que se resuelva.

Las epidemias en otros países

La Oficina Sanitaria Panamericana de Washington, con fecha 4 del presente mes, ha informado a nuestra Secretaría de Sanidad y Beneficencia del estado de las enfermedades infecto-contagiosas que existen en varios países latinoamericanos y los propios Estados Unidos de Norte América, los cuales, por medio de los correos aéreos, se encuentran distantes de nosotros sólo unas cuantas horas.

Brasil: fiebre amarilla, defunciones registradas: estado de Geraes, Barbacena, por primera vez, una; Entre Ríos, 4; Guiricema, por primera vez una; Gymirim, una; Juiz de Fora, 3; Lagos Dourada, por primera vez, una; Machado, estado de Río de Janeiro, Duas Barras, por primera vez, una; Teresopolis, por primera vez, una; Monlevade, por primera vez, una; Rezende Costa, una; Río Preto, 2. Total de defunciones registradas: 21.

Estados Unidos: peste bubónica: interior del estado de Washington se ha comprobado la existencia de peste en los siguientes grupos de parásitos: 121 pulgas y 103 piojos recogidos de 19 ardillas, cazadas el 7 de marzo a tres kilómetros al este de Lind, condado de Adams; y [illegible] pulgas recogidas de 27 ardillas cazadas el 9 de marzo a unos dos kilómetros al sudeste de Lind. Los dos primeros grupos de pulgas y piojos fueron recogidos de un grupo de ardillas que comprendía la denuncia da como pestosa.

Estados Unidos: Tifo: febrero de 1928: de treinta y nueve estados informantes, en siete se denunció tifus, en total de 72 casos (comparado con 122 en enero), distribuídos en la forma siguiente: Georgia, 26; Texas, [illegible]; Florida, 10; Alabama, 10; New York, 2; Carolina del Norte, 1; y Louisiana, 1.

Estados Unidos: Viruela: durante la semana que terminó el 26 de marzo próximo pasado, se tenía conocimiento de la existencia de quinientos ocho (508) casos registrados en distintos estados de la Unión.

La codificación del Derecho de Sanidad

El doctor Zenón Zamora, secretario de Sanidad y Beneficencia, ha recibido una comunicación suscrita por el doctor Gregorio Márquez, abogado auxiliar de la Oficina Sanitaria Panamericana de Washington, en la que recomienda, como lo ha hecho a los departamentos de salubridad de otros países, la necesidad de la codificación del Derecho de Sanidad, «que no ha evolucionado con la presteza que fuera de desear debido a que las disposiciones y reglamentación con el sello de Sanidad, así como las medidas de emergencia epidémicas se han estimado erróneamente administrativas y no de puro derecho sustantivo como corresponde al momento actual de la civilización».

Y agrega: Hoy día reconócese, sin embargo, la necesidad de separar el fundamento y el proceso y así sienta el Código de Sanidad las bases del derecho público en esta materia, en tanto que en la reglamentación sancionada en las cláusulas de aquél, fíjanse las medidas de carácter transitorio, reglativas o restrictivas de urgencia, normas de procedimiento y otras tantas características que para la Sanidad, por su naturaleza misma, han de permanecer flexibles y susceptibles de modificación a fin de ajustarse, o bien a las necesidades del momento o a nuevas conquistas de la ciencia. Esos conceptos han de tenerse muy en cuenta en la redacción del estatuto de Sanidad.

Y termina comunicando el citado letrado auxiliar de la Oficina de Washington: «Numerosas dificultades de diversa índole se oponen a esa codificación, pero no hay que olvidar el sentido práctico, pues nada más imposible que acatar y hacer cumplir lo que hoy constituye en muchos países un enredo de reglamentos y disposiciones. Por eso todo el cuerpo de la legislación de Sanidad debe responder a un plan bien definido y coordinado».

Lesionados por perros

El jefe local de Sanidad de Sagua la Grande, ha informado haber sido lesionados por perros, al parecer atacados de rabia, el menor de 13 años de edad nombrado Arturo Albas, y el señor Ignacio Abreu.

Alta de parálisis infantil

El jefe local de Santiago de Cuba ha informado haber sido dado de alta de poliomielitis anterior aguda el menor Julián Grajales Montiel, mestizo, de 3 años de edad, vecino de Martí número 6, que ingresó en el hospital civil «Saturnino Lora» el pasado día 11 de marzo.

AUTOMOVILES CIRCULADOS

Por transitar con exceso de velocidad, fueron ayer circulados por la policía, los vehículos siguientes:
Primera Estación: 12.966.
Cuarta Estación: 25.359.
Quinta Estación: 39.087; 77.01[illegible]
Omnibus 1.637.
Séptima Estación: Omnibus 41[illegible]
Octava Estación: Omnibus 6.[illegible]
5.830.
Oncena Estación: 7.611.

CONFIRMADA POR EL SUPREMO LA PENA DE DIECISIETE AÑOS QUE SE IMPUSO A UN HOMICIDA

Es el caso de Manuel Estrada, quien mató a Alberto Hermida en Nuevitas por diferencias familiares. Se pagará al 72% de sus haberes de Marzo a los jubilados del Poder Judicial

Ha sido confirmada por la Sala de lo Criminal del Tribunal Supremo la sentencia dictada por la Audiencia de Camagüey en el proceso que se siguiera a Manuel Estrada por la muerte de Alberto Heredia, al declarar sin lugar el recurso de casación por infracción de la ley que interpusiera el referido Estrada. Este fué condenado a la pena de diez y siete años, cuatro meses y un día de reclusión, por el delito de homicidio, con agravante de uso de arma prohibida, al privar de la vida con un cuchillo de punta al citado Heredia, en la villa de Nuevitas, el 23 de enero del pasado año, debiendo indemnizar con $3,000.00 a los herederos de la víctima. Disgustos familiares fueron el móvil del referido delito.

El setenta y dos por ciento a los jubilados

La Comisión de Jubilaciones y Pensiones del Poder Judicial, que preside el Magistrado de la Audiencia habanera Dr. Norberto Mejías, acordó pagar a los jubilados y pensionados del Poder Judicial el setenta y dos por ciento de sus haberes del pasado marzo. El pago comenzará el próximo miércoles, día 20.

Ultimos fallos civiles del Tribunal Supremo

La Sala de lo Civil del Tribunal Supremo ha dictado, últimamente, estos fallos:

Sin lugar el recurso de casación establecido por la sociedad Ordoño y Compañía, de Gibara, en la demanda de mayor cuantía seguido en el Juzgado de Primera Instancia de esa villa por dicha entidad contra Rafael Tamayo, comerciante de allí, en cobro de pesos; demanda que la Audiencia de Oriente declaró en parte con lugar, condenando al demandado al pago de solamente $90.82.

También sin lugar el recurso de Arturo Luis Alvarez Gómez, profesor de instrucción pública de Santa Clara, contra sentencia de la Audiencia de esa provincia dictada en el interdicto de recobrar la posesión seguido por aquél contra Crescencio Rodríguez Treto, agricultor, demanda que fué desestimada por la Audiencia villareña.

Igualmente, sin lugar el recurso de José Isaac Corral Alemán, ingeniero de minas de esta capital, contra sentencia de la Sala Primera de lo Civil de la Audiencia habanera en la demanda de menor cuantía establecida por la Casa de Beneficencia y Maternidad contra el recurrente sobre reconocimiento de censo y pago de réditos vencidos. La demanda de la Casa de Beneficencia fué declarada con lugar, condenándose al demandado a que otorgue a favor de la citada actora escritura de reconocimiento del censo de mil pesos que grava la finca de su propiedad «La Ceiba», en San Cristóbal, y a que le pague la suma de $210.00, importe de los réditos de dicho censo vencidos, sus intereses legales al tipo legal y las costas.

RIÑA Y LESIONES

El vigilante 2816, Juan Amat, de la Cuarta Estación, arrestó a María Luisa Lima Amador, de 26 años y de 37 número 7, en el Vedado y Julia González Castro, de 38 años y de San José 48, por haberlas sorprendido en el domicilio de esta reñían y formaban un fuerte escándalo. Ambas fueron asistidas de lesiones menos graves.

Grave epidemia en los laureles del Country Club Park

La enfermedad se ha extendido a los del Parque La Coronela. Actúa la Sec. de Agricultura

En vista del desarrollo de cierta enfermedad que sufren los laureles, el Negociado de Sanidad Vegetal comisionó hace días al Inspector señor Otero para que investigara el origen de la misma, llevando a cabo un examen en los que existen en los parques de La Coronela y del Country Club.

La enfermedad no es nueva en el país. Desde hace años es conocida por los peritos en la materia, según ha informado el señor Otero. El mal consiste en la caída parcial o completa del follaje y la muerte inmediata del árbol; las ramas gruesas y troncos muestran un crecimiento negro de hulla más o menos levantado, el cual va cubriendo zonas enteras y destruyendo los tejidos.

Por estudios posteriores llevados a cabo se ha comprobado la presencia junto a los laureles de un hongo, al que se atribuye el mal. Se deduce que cualquier factor, al determinar un estado de debilidad en las plantas, favorece la enfermedad, contra la que solamente se pueden emplear medidas preventivas, tales como el corte e incineración de las partes infectadas, procediéndose, luego, a desinfectar las herramientas utilizadas en aquella operación.

Según nos informa el Negociado de Sanidad Vegetal, casi todos los Ficus a cuyo género pertenece el laurel de la India, están expuestos a esa enfermedad: la especie «benjamina» es la menos afectada, por lo que se ha recomendado reponer los árboles muertos con los de esta última especie.

10,505 bultos de vegetales importados

Durante el pasado día 12 fueron importados por el puerto de La Habana diez mil quinientos cinco bultos de frutos y vegetales detallados en la forma siguiente: tres cajas de frijoles, 9,177 sacos de arroz, 491 de frutas secas; 52 cajas de frutas frescas; una de plantas vivas; 10 sacos de garbanzos; 90 de especias; 41 cajas de vegetales secos; 18 huacales de papas; tres de vegetales frescos; 25 sacos de lentejas, 100 de afrechillo; 493 de afrecho, uno de alimentos para aves.

Solicitudes de marcas de ganado

En las oficinas de la Secretaría de Agricultura han solicitado marcas como ganaderos mayores los señores Manuel M. de Mateo, José A. Pizarro Ramírez, Manuel Gallo y como ganaderos menores los señores Vicente Segura Medina; Carlos Yando Valcárcel; Salomá Ruiz, Clotilde Palomino, Pedro Agramonte, Carmen Ruiz, Benito Herrera, Fernando Orlando Llena Valdivia, Herminio Gutiérrez Rojas, Caraballo, Alnerto Gutiérrez, Gumersindo Juan Arteaga Aguilar, Genaro Cartolo, Manuel Aguilera, Hernández Batista, Ibrahim Díaz, Hermógenes Batiel y Daniel Sánchez.

M.E.C.D. 2016

DIARIO DE LA MARINA is the oldest daily newspaper in Cuba. Founded in 1832.

Special news and feature services from Spain. Direct wire with New York.

2 PAGES

DIARIO DE LA MARINA
SECTION IN ENGLISH

2 PAGES

«The Associated Press» is properly entitled to use our national, local and foreign news.

DIARIO DE LA MARINA has the exclusive use of «The Havas News Service».

PRINCIPLES OF NEW MONROE DOCTRINE VOICED BY ROOSEVELT IN PAN AMERICAN ADDRESS

Daladier Warns French Workers They Must End Strike or Force of Government will be employed

Labor in munition plants must be resumed by Tuesday or «use its authority for common good». 20,000 returning

NATION REALIZES PREMIER DETERMINED TO USE UNUSUAL POWERS TO HALT POLITICAL STRIKING

PARIS, April 14. (AP).—Premier Edouard Daladier's "National defense" Cabinet tonight delivered a thinly veiled ultimatum to France's 150,000 strikers to evacuate factories and go back to work or face action from France's most powerful Government in years.

The Government "invited" the strikers to return to work by next Tuesday in a communique stating it would "use its authority for the common good".

As the powerful inner council of the Cabinet drafted decrees to end labor disturbances, leaders on both sides of the conflict said the communique showed Daladier meant business and would brook no opposition.

The communique said the minister of labor would call a meeting Saturday to draw up collective contracts.

The Government gained a round in its fight against strikes when workers in privately-owned aviation factories agreed to return to their jobs.

They accepted proposals by Pierre Jacomet, Daladier's trusted lieutenant and permanent undersecretary of the deferense ministry, that they get the same 75-centime (two-cent) an hour increase in wages as workmen in nationalized airplane factories.

It was estimated an additional 20,000 strikers would return to work tomorrow under the agreement. Hundreds of workers in the nationalized aviation factories, their strikes already settled, had returned to work this morning.

The council's decisions were not announced but it was known to have discussed a decree designed to end "political strikes".

Armed with decree powers voted him by Parliament yesterday, the Premier plans to put strike votes under Government supervision to halt what Government investigators said were politically inspired strikes.

Except for self-imposed promises not to establish exchange control, impose a special tax on capital or revalue gold stocks, Daladier has a free hand until July 31, given him yesterday by overwhelming Parliamentary majorities.

With him in the inner council are Vice Premier Camille Chautemps, foreign minister Georges Bonnet, Finance Minister Paul Marchandeau, Foreign Minister Georges Bonnet, Fi-Interior Minister Albert Sarraut. All except Reynaud, a left Republican, are Radical-Socialists.

AROUND CUBA

41 AUTO DEATHS IN MARCH

The Interior Department yesterday revealed 41 deaths occurred in automobile accidents during March. Statistics show 404 accidents in which 411 persons were injured.

REFORM ASYLUMN RULES

Following an inspection of orphan and old age asylumns here yesterday Health Department officials revealed drastic reforms in regulations would be approved shortly. Present regulations, they said, are obsolete.

PLANS MODERN PROGRAM

Dr. Rodrigo C. González, recently appointed director of the new Boy's Reformatory, yesterday said he plans to draw up regulations from patterns of United States and European reform schools. The Boy's Reformatory is at present under construction.

CELEBRATE PANAMERICAN DAY

Havana's Rotary Club yesterday dedicated its weekly luncheon-session to the celebration of Pan-American Day. Several orators, including Ricardo Gutiérrez Lee, Columbian Minister, recalled the lives of this country's most prominent men. Members of the consular corps were guests of honor.

P. O. RULING CHANGED

Packages of printed watter weighing 22 pounds may be sent through the mail to the United States, beginning today, Post Office officials revealed yesterday. The new ruling was signed last week by the Secretary of Communications.

BRU, BATISTA TO ATTEND BANQUET

President Laredo Bru and Colonel Fulgencio Batista will attend a banquet April 18 commemorating the 60th anniversary of the Havana Produce Exchange, it was revealed yesterday.

WITHDRAW FREE MARKETS

Public Works officials announced yesterday free markets will be ordered to withdraw from public parks in the near future. Parks are in bad condition, one official said, due to these markets.

PLANS PREP SCHOOLS

The Education Department yesterday sent requests for preparatory school regulations to several United States universities to enable the establishment of similar schools here. According to present plans one preparatory school will be established in each province.

STORES CLOSE

Havana stores were closed yesterday at noon in observance of Holy Thursday. They will remain closed today to be reopened tomorrow.

IRON EXPORTS RISE

More than 68,000 tons of old iron were exported during 1937, Commerce Department officails revealed yesterday. This is more than double the amount exported during preceding years.

ANNUL ELECTION COLLEGES

SANTIAGO DE CUBA, April 14. (DIARIO correspondent).—The Electoral Court here revealed today that 39 electoral colleges have been annulled in Oriente province. If no further appeals against the March 5 elections are filed, Court officials said, vote counting will conclude Saturday in that province.

MASONS TO HONOR FOUNDER

Havana Masons will commemorate the birthday anniversary of Carlos Manuel de Cespedes, founder of the institution here, on April 18. A commemoration program will be staged in the Auditorium theater. Cespedes introduced Freemasonry in the year 1856.

PANAMERICAN DAY FIESTA

The city government will sponsor an entertainment program April 21 as a contribution to Pan-American Day celebrations here. The program, to be held in the National Amphitheater, will include some of Cuba's most prominent musicians and singers.

SEEK RUSSIAN

Military and police secret service agents are seeking Andrew P. Golowchenka, a Russian, on charges of distributing subversive propaganda here. He arrived here three years ago. Police believe he travelled under an assumed name.

SUGAR MAN SLAIN

CIEGO DE AVILA, April 14. (DIARIO correspondent).—Sr. Francisco Diaz, manager of the Central Stewart sugar plantations, was shot today by an Indian laborer named Atan Sing. Diaz was rushed to the Central Stewart emergency hospital where he died on the operation table.

CANADIAN GREAT LAKES SEAMEN PLAN TO STRIKE UNLESS DEMANDS ARE MET

TORONTO, April 14. (AP).—The Canadian Seamen's Union announced it would call 1,800 members on 150 Great Lakes vessels to strike at midnight tomorrow unless ship owners signed agreements with the union in the interim.

"We are striking for the right of Canadian seamen to belong to organizations of their own choosing with a right of collective bargaining," said J. A. Sullivan, president of the union.

Previously, in a telephone conference, Sullivan asked fellow members of the union executive board for authority to call a strike against 11 Canadian Steamship lines.

Just before the conference, Sullivan said he received a call from Simon P. O'Brien of Buffalo, president of the Great Lakes district of the International Longshoremen's Association, assuring the seamen's union of the Longshoremen's help.

O'Brien said he had notified all Canadian Steamship concerns and locals of the I.I.A. that union longshoremen would not load or unload Canadian boats against which a strike had been called.

NINE DIE IN TRAIN CRASH

CAIRO, Egypt, April 14. (AP).—Nine workmen were killed and 19 injured today when a railroad locomotive struck a truck at a desert level crossing, 15 miles northwest of Suez.

Londoner Insists Millions in Gold Can be Recovered

There is a fortune in gold and precious stones, ready for the taking, in the bottom of Cuban waters, according to Mr. Bret Hutchison, President of the Maritime Research Society of London.

In a detailed report received at the Department of Commerce yesterday Mr. Hutchison tells of the huge amounts of gold that may be recovered from 14 Spanish galleons sunk near the coast of Cuba.

The Society arrived at this conclusion after five years of methodical research. An approximate amount of gold in Cuban waters can not be determined, the report says, but according to historical data gathered it may be anywhere from ten million to a billion dollars.

The report concludes telling of the ease with which the treasures can be recovered due to greatly improved diving and salvage apparatus.

- GOOD FRIDAY -

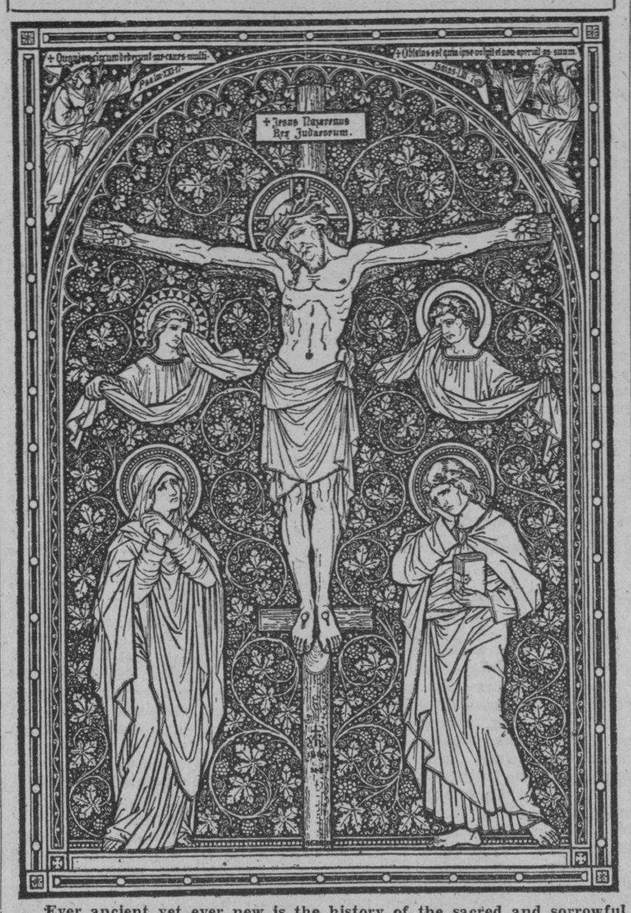

Ever ancient yet ever new is the history of the sacred and sorrowful Passion of Our Lord and Saviour, Jesus Christ. Year after year we follow in the blood-stained steps of Christ in recollection. We witness the betrayer's kiss, the mock trial, we wend our way to Calvary.

The hour is high noon, a burning sun beats down. The last act of the world's greatest tragedy commences. Christ is raised on a cross. Creatures are making the Creator die a criminal's death. The people taunted Him a few moments ago, the soldiers mocked Him. Derision now holds sway.

Creator subject to creature! The giver of the gift of speech being blasphemed by the lips of those to whom He has given it! He who imbedded in the earth veins of metal now with the veins in His hands penetrated by nails made from that very same metal! He Who gave man the power to walk upon the earth now being refused the use of His own limbs! The Maker of the bush and the tree with his head pierced by the thorns of a bush and His body hanged on the wood of a tree! A strange sight, seemingly unbelievable, actually true.

Mid-afternoon approaches... For three hours Christ has been transfixed upon a cross. His pain-wracked body has suffered much and so has His broken heart. «And bowing down His head He gave up the ghost». Jesus is dead. Justice has been satisfied, Mercy embraces the earth... but only those who will have it so.

Say not that Christ has died for you in vain.

FRANCO ARMIES ADVANCING IN NORTH, SOUTH

Aranda's forces are within 9 miles of sea and three miles of Andorra's border in North

BARCELONA CELEBRATES FOUNDING OF REPUBLIC

HENDAYE, April 14. (AP).— Spanish Nationalists tonight whipped the ends of their 160-mile Eastern Spanish front toward the Mediterranean on the South and Andorra on the North.

General Miguel Aranda's troops drove from San Mateo into the little Castellon vilalge of La Jana, only nine miles by air from the sea and 14 miles by highway from coastal Viñaroz.

Far in the North, amid snow-covered mountain slopes, Nationalists took control of the village of Tor, three miles from where Andorra's western frontier with Spain strikes the French border.

Nearly midway between these points, east of Balaguer, the Government fought desperately in an effort to break the Nationalist advance into the interior of Lerida province.

Government dispatches reported that after heavy fighting yesterday Catalan militiamen gained a foothold in the village of Vallfogona, two and one half miles southeast of Balaguer.

Nationalists acknowledged there had been fierce attacks on their positions along the Segre river but said they were repulsed.

The Government established a definit line of defense between Vallfogona and Camarasa, seven miles Northeast of Balaguer and cut both the road southeast from Balaguer to Villagrasa and the highway running Northeast from Balaguer to Seo de Urgel.

Government reports said the entry of Catalan troops into Vallfogona was preceded by a heavy artillery barrage.

Then a wave of "dinamiteros" forced their way into the narrow streets launching their homemade dynamite bombs into the retiring Nationalist ranks.

House to house combats followed, the reports said, with heavy casualties on both sides.

Nationalist advances from Zaragoza said the battle still was raging today.

In the southern sector, scene of the La Jana Nationalist success, a column supporting Gen. Aranda's main force reached the outskirts of Cervera del Maestro, South of La Jana, on a road which reaches the coast at Benicarlo.

The Nationalist command at Irun reported a "large force" of Government militiamen was surrounded East of Gandesa.

(Madrid celebrated the seventh anniversary of the proclamation of the Spanish Republic with parades and displays of flags).

BARCELONA CELEBRATES BIRTH OF REPUBLIC

BARCELONA, April 14. (AP).— The Spanish Government celebrated today the seventh anniversary of the proclamation of the Republic with a burst of flags, receptions and demonstrations.

President Manuel Azaña received high officials of the Cabinet at the Presidential palace, Walter D. Thurston, United States Charge D'Affaires, was a guest at a reception given by Foreign Minister Julio Alvarez del Vayo.

ITALO-BRITISH PEACE ACCORD TO BE SIGNED

Approval Saturday seen as first step to break Hitler's hold on Europe. Tension in South eased

ENGLAND TO RECOGNIZE CONQUEST OF ETHIOPIA

LONDON, April 14. (AP).—Great Britain and Italy on Saturday will sign a friendship pact which many see as the first step toward a new line-up to break Adolf Hitler's hold on Europe.

The major immediate gain for each country is expected to be the removal of tensión in the Mediterranean which, particularly during the Italo-Ethiopian campaign of 1935-36, threatened to cause war between them.

Through its long-range operation however Britain hopes the new agreement gradually will bring Italy back into the orbit of London and Paris away from Germany's influence, thus strengthening Prime Minister Neville Chamberlain's hand with Hitler.

Chamberlain proudly stood in the House of Commons today, shortly before it adjourned until April 26 for the Easter vacation, and told the legislators negotiations with Italy had been concluded.

In Rome, Premier Benito Mussolini went over the draft agreement with British Ambassador Lord Perth and Italian Foreign Minister Count Galeazzo Ciano.

At the same time, dynamic Leslie Hore-Belisha, British War Minister, left on a Mediterranean inspection tour which will include a courtesy call on Il Duce April 23.

Anglo-Italian friction in the Mediterranean stemmed from the old Italian ideal to convert that sea in effect into an "Italian lake" and Britain's desire to maintain her empire "life line"—freedom of navigation through the Strait of Gibraltar, the Mediterranean and the Suez Canal.

On the question of Ethiopia, Britain will ask the League of Nations to free its member states from the obligation not to recognize Italy's conquest. Following such action, she would recognize Vittorio Emanuele as King-Emperor.

United Pan American Front Against Any Aggression From Other Continents Appears to be Major Goal of President's Policy; Billions are Asked of Congress to Bring Return of Prosperity

Life in Americas is contrasted with tragic loss of liberty in numerous Old World countries

NEW DOCTRINE WOULD BE RESPONSIBILITY OF ALL

WASHINGTON, April 14. (AP).— A new Monroe Doctrine—under which the nations of Pan America would present a united front against any aggression from other continents —appeared tonight to be a major goal of Roosevelt foreign policy.

Observers noted that, in a Pan America Day speech at the Pan American Union, the President had this to say of peace in the Western Hemisphere:

"We will not permit it to be endangered from aggression coming from outside of our Hemisphere."

These words stood out in an address devoted to a restatement of United States' ideals concerning the rule of justice and law, and to a picture of concord in the Americas, as contrasted with "tragedies" elsewhere.

Historically, the Monroe Doctrine has been a unilateral policy. The United States undertook to prevent nations in the Old World from interfering with American countries, or from making further territorial gains in the Western Hemisphere.

The President's words today seemed to suggest that the nations of Latin America join in the Monroe Doctrine of 1823. Then the United States, if attacked, could count on their assistance just as they could count on that of the United States. The undertaking would be multilateral.

Thus, informed officials said, the President's words seemed to presage a Pan American doctrine. If carried through to their logical conclusion, by treaty, they would mean an historic development.

PROPOSAL ANTICIPATED

Observers said it was not unlikely that Mr. Roosevelt might present a proposal to this effect to the Latin-American nations, perhaps when they meet in November at the next Pan-American conference at Lima, Peru.

The President's Democratic predecessor in office, Woodrow Wilson, sought to promote the same program 22 years ago. In 1916, on the advice of Colonel E. M. House, he addressed communications to all the Latin American countries inviting them to join in an American pact to guarantee mutually the territorial integrity and political independence of each contracting nation.

The conflict then waging between Peru and Chile over the Tacna-Arica boundary hindered discussion and not long thereafter the United States, followed by some of the South American nations, entered the World War.

President Roosevelt's statement today, if taken at full value, means a reversal of the policy his distant cousin, President Theodore Roosevelt, stated in 1902:

"We do not guarantee any state against punishment if it misconducts itself provided the punishment does not take the form of acquisition of territory by any non-American power."

President Franklin D. Roosevelt, however, makes no exception in his declaration to the Pan-American union. He stands behind the State Department's Clark memorandum of 1929 which cut the so-called "Roosevelt corallary" from the Monroe Doctrine.

Latin American diplomatic officials here tonight regarded the address by President Roosevelt as reaffirming this government's determination to co-operate with their respective countries in maintaining the peace and territorial integrity of the Western Hemisphere.

REFERS TO LIMA

Special significance was attached by some persons to the Chief Executive's reference to the forthcoming Pan-American conference at Lima, Peru.

"Particularly I am glad," Mr. Roosevelt said, "That in December of this present year representatives of all our Governments will assemble once more... During these turbulent years the inter-American conferences have come to be an instrument for bringing ever closer the relationships between our several nations. In Lima we hace a renewed opportunity to consell together."

The President's mention of the Lima conference followed by three days the initiation of discussion at Rio de Janeiro between representatives of the United States, Argentina, Brazil, Chile and Peru.

One of three topic submitted at the Rio de Janeiro discussions by Brazilian Foreign Minister Oswaldo Aranha concerned formation of a united front to reach practical results at the Lima conference.

Other significant remarks included in President Roosevelt's address reiterated the United States' determination that Democratic ideals should be maintained throughout the Western Hemisphere.

Although he mentioned no non-American countries by name, his recommendation the American republic demonstrate confidence "In our purpose and ability to maintain independence and Democracy" was regarded in Latin American circles as a warning the United States would tolerate no violation of the Monroe Doctrine or the inter-American peace accords of 1936.

The Chief Executive referred to President Roberto Ortiz of Argentina as "my friend," and said it had been a "privilege»' to have had Mr. Oswaldo Aranha, recently named Foreign Minister of Brazil, as Ambassador in Washington previously.

Brazil and Argentina have been regarded here as perhaps the two South American countries in which Italy and Germany might make the strongest efforts to extend their sphere of influence, both economically and politically.

Germany's efforts to extend its cultural influence have met rebuffs recently in both Argentina and Brazil.

ROOSEVELT'S PLAN

WASHINGTON, April 14. AP. Statistics on President Roosevelt's recovery recommendations to Congress today:

For direct relief to unemployed and hard-pressed business firms, Works Progress Administration, $1,250,000,000.

Farm security, $175,000,000.

National Youth Administration, $75,000,000.

CCC, $50,000,000.

(Additional to $230,000,000 previously budgeted).

Reconstruction corporation, $1,500,000,000.

(This phase of program already in operation).

Total, $3,050,000,000.

For expansión of bank resources de-sterilization of gold, $1,400,000,000.

Reducing Federal Reserve requirements, $750,000,000.

Total, $2,150,000,000.

For Public Works

U. S. Housing Authority, $300,000,000.

(For additional projects).

Public Works Administration, $1,450,000,000.

(Mr. Roosevelt indicated he favored holding total PWA projects to $1,000,000,000).

Public roads, $100,000,000.

(Additional to previously budgeted estimate).

Flood control, $37,000,000.

Federal buildings, $25,000,000.

Total, 1,912,000,000.

Grand total, $7,112,000,000.

Note: If Public Works loans and grants are held to one billion dollars the total involed in the program would be $6,662,000,000.

DEBT OF NICARAGUA AND UNITED STATES SETTLED

WASHINGTON, April 14. (AP.)— The United States and Nicaragua mutually cancelled their debts to each other today except for $72,000 due from the United States.

Secretary of State Hull and Nicaraguan Minister Laon de Bayle signed a treaty to this effect.

Nicaragua owed the United States $484,000 in interest and principal on a debt incurred in purchasing arms, ammunition and other military equipment between 1921 and 1937.

CHINESE LAUD GENERALS WHO STOPPED JAPS

By LLOYD LEHREAS

Bitter foes of Nippon forging ring of steel around position where invaders were defeated

PAIR WERE ENEMIES OF CHIANG UNTIL INVASION

SHANGHAI, (Friday), April 14. (AP).—While Chinese forces kept up spirited attacks today against Japanese forces strung across Shantung province, most of China was chanting the praises of two men.

They are General Li Tsung-Jen and General Pai Chung-Hsi, front line commanders in the vital Central China corridor, who are acclaimed as the first really to defeat Japan's legions.

Partners and friends since boyhood, they were directing Chinese forces tightening a steel ring around the walled city of Yihsien, Northwest of Taierhchwang, where the Japanese spearhead suffered a crushing defeat.

War bulletins said a Japanese unit was annihilated after almost fighting its way through the encircling Chinese at Yihsien. They said the city was besieged and supply lines cut so that the Japanese could receive food and munitions only by airplane.

(In London, D. J. Colville, British financial Secretary to the Treasury, told the House of Commons that if British banks approached the Government for permission to lend to China such requests would be «sympathetically considered.»

(The Chancellory of the Exchequer, Colville added, was considering action to «encourage» the granting of long term loans to the Chinese government.)

General Li, 48, is in command on the Shantung front with General Pai, 45, in the field as Generalissimo Chiang Kai-Shek's chief of staff.

They are hometown cronies, both natives of Kweilin, in Kwangsi province, and are noted throughout China as the nation's Damon and Pythias.

In their checkered career together they have revolted twice against Chiang and were his bitter enemies until the fight against Japan gave them all a common cause.

Fireside chat carries story of huge spending program to world with demand for quick action

SIX AND HALF BILLIONS ASKED FOR NEW PROGRAM

WASHINGTON, April 14. (AP).— President Roosevelt recommended his new anti-depression spending and lending program to the nation tonight with a statement that Government action had become imperative, that "Government cannot afford to wait until it has lost the power to act".

From unemployment, insecurity "Government weakness" and "Government confusion" grew the dictatorships of other lands, he said in a radio "fireside chat". The Administration has waited for business itself to end the current recession, he asserted, and can wait no longer.

His address followed the dispatch of a special message to Congress proposing a "pump-priming" program involving a turnover of more than $6,500,000,000, as follows:

About $4,500,000,000 to be lent or spent for relief and public works and to provide capital for businesses; and $2,150,000,000 to be added to the lendable funds of the banks by cashing $1,400,000,000 of sterilized gold and making a $750,000,000 reduction in bank reserve requirements.

Such a program will "cost something" he said, but "we are a rich nation and can afford to pay for security and prosperity without having to sacrifice our liberties into the bargain". He described the Government program as a "trigger to set off private activity".

Calling again for enactment of legislation to place limits on wages and hours, he restated the objectives of the New Deal—employment, security, reasonable profits and safety for savings. To abandon this goal would be "To miss the tide and perhaps miss the port'", he said, adding:

TO "SAIL AHEAD"

"I propose to sail ahead".

Both the message and the speech were moderately but emphatically worded. They displayed little evidence of any personal feeling over his recent reverses in Congress, but Washington's sharp political ears were quick to note the manner in which Mr. Roosevelt turned the dictatorship argument recently aimed at him to his own account.

"In recommending this program", he said, "I am thinking not only of the immediate economic needs of the people of the nation, but also of their personal liberties —the most precious possession of all Americans. I am thinking of our Democracy and of the recent trend in other parts of the world away from the Democratic ideal.

DEMOCRACY ENDANGERED

"Democracy has disappeared in several other great nations—not because the people of those nations disliked Democracy, but because they had grown tired of unemployment and insecurity, of seeing their children hungry while they sat helpless in the face of Government confusion, Government weakness, through lack of leadership in Government.

"Finally, in desperation, they chose to sacrifice liberty in the hope of getting something to eat. We in America know that our own Democratic institutions can be preserved and made to work. But in order to preserve them we need to act together to meet the problems of the nation, boldly, and to prove that the practical operation of Democratic Government is equal to the task of protecting the security of the people.

"Not only our future economic soundness but the very soundness of our democratic institutions depends on the determination of our Government to give employment to idle men. The people of America are in agreement in defending their liberties at any cost and the first line of defense lies in protecting economic security. Your Government, seeking to protect Democracy must prove that Government is stronger than the forces of business depression.

"History proves that dictatorships do not grow out of strong and sucessful Governments but out of weak and helpless ones. If by democratic methods people get a government strong enough to protect them from fear and starvation, their Democracy succeeds, but if they do not, they grow impatient. Therefore the only sure bulwark of continuing liberty is a Government strong enough to protect the interests of the people, and a people strong enough and well enough informed to maintain its sovereign control over its Government".

LIE DETECTOR APPLIED BY DR. CASTELLANOS TO TWO SUSPECTED KILLERS

A lie detector was employed for the first time here yesterday by Dr. Israel Castellanos, head of the National Identification Bureau.

Dr. Castellanos applied the lie detector to two suspects in the slaying of Mrs. Maria del Carmen Padilla, whose bullet-riddled body was found recently in San Juan y Martinez.

The Cuban scientific investigator refused to comment but Identification Bureau officials said he was highly pleased with the success of the machine.

AROUND The WORLD

FORMER MAYOR SLAIN

MEXICO CITY, April 14. (AP).— Gabriel Chávez, former mayor of Parral, Chihuahua, was slain last night by four unidentified assailants, dispatches from that city said today. He is the third politician slain in the Chihuahua state within a month.

FOUR TO BE EXECUTED

BARCELONA, April 14. (AP). — The Government today announced death sentences for four persons recently convicted here and at Valencia and Madrid. Three were accused of treason and the fourth of murder.

TALK ON SUGAR

WASHINGTON, April. 14. (AP).— Cuban Ambassador Pedro Martinez Fraga conferred with Undersecretary of State Sumner Welles today regarding the London Sugar Conference scheduled to open April 27. The Ambassador did not disclose details of the conversation.

WANT QUININE FOR CHINA

NEW YORK, April 14. (AP).— Funds to purchase one ton of quinine, enough to treat 35,000 Chinese for malaria, were sought in a campaign today by the Chinene Student League. Three or four tons are needed immediately, the Chinese Red Cross informed the League.

SEEK WATERWAY REPAIRS

WASHINGTON, April 14. (AP).— An army engineer told the House Rivers and Harbors Committee today expected oil production in the Texas coastal area would more than justify expenditure of $4,320,000 on improvements to the Sabine-Neches waterway. The War Department recommended the improvements to Congress April 5 for inclusion in the next Omnibus Rivers and Harbors bill. They would include widening the existing channel.

NAZIS BOOED

COPENHAGEN, April 14. (AP).— A big Nazi rally at Hadersley, near the German border, was booed lustily today by counter-demonstrating Danish residents. While the rival demonstrations were under way, Copenhagen authorities made three more arrests in connection with a one-man Nazi demonstration yesterday in which a pistol was fired into the ceiling of the Lower House of Parliament.

CLAIMS SWIMMING RECORD

MOSCOW, April 14. (AP). Semion Boichenko today claimed a new world swimming record in the 200 meters breaststroke. Boinchenko claimed covering the distance in two minutes 36.2 seconds, compared with the previous record of two minutes 37.2 seconds established by the North American Jack Kasley in 1936.

SOARES REACHES STATES

NEW YORK, April 14. (AP).— The Brazilian Minister to Cuba, José Macedo-Soares, and his wife and their son, arrived here this afternoon aboard the Anchor liner Transylvania from Havana. They will remain here until Saturday when they will board another ship for Rio de Janeiro.

LAUREL SHEDS TEARS

LOS ANGELES, April 14. (AP).— Stan Laurel, who cries crocodile tears in film comedies, sighed in earnest today over the cost of three wives. "I'm insolvent," he said. "All I've got out of my huge earnings which they can't touch is a $50,000 annuity. It pays me $217 per month. If this keeps up, I'd be better quit working."

WALLACE IS SUED

SAN JUAN, Puerto Rico, April 14. (AP).—Representatives of Island sugar refiners see in the suit brought against Secretary Wallace by Central Igualdad an attack on the Secretary's authority to allot under law island-refined sugar for exportation the United States, rather than a questioning of the law's validity. Primarily Igualdad seeks an increased quota allotment.

German Residents Cast Ballots for Annexing Austria

Two hundred and eighty-three Germans and Austrians yesterday boarded the S. S. Orinoco and almost unanimously voted "Ja" to Fuehrer Hitler's annexation of Austria. Two Germans and two Austrians cast blank votes.

A picnic spirit prevailed when the Orinoco left port at 11:30. The ship orchestra played lively tunes and Germany's national beverage flowed freely.

Port police were stationed at the Ward Line dock to prevent possible demonstrations against the voters. Five miles from the Cuban coast the balloting took place under the supervision of Ship Captain Arthur Jost.

Several members of the German colony in Matanzas and Santa Clara arrived early yesterday to participate in the voting. Twenty of 22 Austrians voted their approval of Berlin's "anschluss".

ECD 2016

::: S P O R T S :::

GIANTS PICKED BY SPORT SCRIBES TO WIN RHITD IN ROW

NEW YORKERS TAKE 31 OF 60 VOTES IN ASSOCIATED PRESS POLL. CUBS GIVEN 22 VOTES TO WIN FLAG

NEW YORK, April 14. (AP.)—The Giants to nose out the Chicago Cubs for the pennant, and the Cincinnati Reds to climb from the cellar to fifth place— that's the way Major League baseball writers figure the 1938 National League race.

The Giants, favored to retain the flag for the third straight year, drew 31 first-place votes from the 60 writers who cast ballots in the annual Associated Press poll. The Cubs polled 22 votes for first and 29 for second. The other seven first-place ballots were split, four for the St. Louis Cardinals and three for the Pittsburgh Pirates, who were rated in that order to round out the first division. The Cards were the pennant choice a year ago.

More surprising was the nomination by 30 writers of the doleful Reds to head the second division. Although 23 others picked them for sixth, not a writer could see them winding up where they did in 1937. Boston's Bees were forecast to fall from fifth to sixth place, with the Brooklyn Dodgers seventh (just where Manager Burleigh Grimes said they'll be) and the futile Phillies in the cellar.

The box score on the poll, showing distribution of votes and the position for each club in the 1937 pennant race:

Team	1st	2nd	3rd	4th	5th	6th	7th	8th	1937 Pos.
New York	31	13	11	5	—	—	—	—	First
Chicago	22	29	7	2	—	—	—	—	Second
St. Louis	4	8	27	17	4	—	—	—	Fourth
Pittsburgh	3	10	13	29	5	—	—	—	Third
Cincinnati	—	—	—	1	30	23	6	—	Eighth
Boston	—	—	2	6	12	17	21	2	Fifth
Brooklyn	—	—	—	—	9	19	30	2	Sixth
Philadelphia	—	—	—	—	—	1	3	56	Seventh

CINCINNATI, TIGERS PUT ON BATTING SHOW; REDS FINALLY WIN 14 TO 11

PORTSMOUTH, O. April 14. (AP).—Detroit and Cincinnati put on a swat-fest,knocking out 37 base hits and sending 10 balls out of the park, as the Reds defeated the Tigers, 14 to 11, in an exhibition baseball game.

Hank Greenberg, Tiger hard hitter, led in the home run division. He homered on three successive trips to the plate to account for six runs. Six Reds each got a four-bagger, along wth Pete Fox of Detroit.

George Gill, Tiger starting pitcher, yielded 19 hits before he was yanked at the end of the fifth. Slicker Coffman who finished,did better. Gene Schott, who hurled all but the last frame, was credited with Cincinnati's victory.

The Reds got off to a 13-to-0 lead in the first five innings before the Tigers started scoring in their half of the fifth.

Feller Gets Best of Carl Hubbell But Tribe Loses

Giants bat Cleveland rookie, win 5-2 after nice pitching duel. Sox down Bucs.

CHARLESTON, W. Va., April 14. (AP.)—Bob Feller got the better of Carl Hubbell in the three innings each pitched today,, but the New York Giants landed on Rookie John Humphries for four of their runs to defeat the Cleveland Indians, 5 to 2.

It was the Giants' second straight triumph and gave them a 7-6 edge in the Spring exhibition series.

Lou Chiozza beat out a bunt in the third for the lone hit off Feller, while the Indians combined three safeties, one a double by Ken Keltner, to score one against Hubbell in the second inning. The Giants took the lead in a five-hit, four-run assault. They picked up another off Bill Zuber in the eighth, while Cleveland got one off Bill Lohrman in the seventh.

White Sox Take Pirates, 5-4

KANSAS CITY, Apsil 14. (AP.)—The crippled Chicago White Sox, behind the combined seven-hit pitching of Bill (No-Hit) Dietrich and Rookie Bill Cox, defeated the Pittsburgh Pirates today, 5 to 4. It was Chicago's second victory in seven games with the Bucs.

The Pirates did all their scoring off Dietrich in the fifth, his last inning. Cy Blanton and Marvin Duke shared the hurling duties for Pittsburgh.

Bee Hurler Downs Solons

WASHINGTON, April 14. (AP.)—John Lanning gave the Senators only six hits today and the Boston Bees won 7 to 4.

Boston broke a 2 to 2 tie in the third inning, scoring 5 runs. With the bases loaded, Cuccinello lined a single to left, scoring one run and when Goslin threw the ball into the dugout, two more trotted home. West drove Cuicinello home with a triple and then scored on English's fly.

Rookie Hohlman hurled the last five innings for the Senators, holding the Bees scoreless.

A's Merciless With Colts, Win 13-4

RICHMOND, Va., April 14. (AP.)—The Philadelphia American Leaguers ended their 1938 Dixie training season today with a 13-4 victory over the Richmond Colts of the Piedmont League.

Dairo Lodigiani, Connie Mack's rookie second baseman, slugged two home runs and a double in the Athletics 16-hit attack. Bob Johnson with a homer, two doubles and two singles and Bill Werber with a homer, double and a single accounted for half the Athletics hits.

Collegians Upset Boston Red Sox 3 to 2

WORCESTER, Mass., April 14. AP.—Brilliant pitching by a pair of left handed seniors, Wilfred Lefebvre and Art Kenney, enabled Holy Cross' College baseball team to register a 3-2 upset victory over the Boston Red Sox in an exhibition game here today.

With 7,000 spectators looking on, Lefebvre not only limited the American Leaguers to seven hits and a single run in the first five frames, but he walloped a triple to account for the Collegian's first two scores.

HOLY THURSDAY SERVICES CROWD HAVANA CHURCHES

Despite a drizzling morning rain yesterday hundreds crowded Havana churches to attend Holy Thursday services.

Commercial establishments, business offices and government departments closed at noon in observance of the day.

Radio stations broadcast only religious programs. Motion picture theaters continued to operate, but will be closed today.

PEDRO MONTANEZ TO MEET FRANKIE WALLACE IN N. Y. HIPPODROME ON APRIL 27

NEW YORK, April 14. (AP.)—Lew Burston, manager of Pedro Montañez, Puerto Rican lightweight, said today his fighter would carry out a contract to meet Frankie Wallace, of Cleveland, here April 27, instead of facing Tommy Cross in Philadelphia two days earlier.

Montañez was slated to meet Wallace at the Hippodrome last night, but begged off because of illness. Promoter Mike Jacobs then set the fight back to April 27, but Montañez already was carded for the Cross match. The New York State Athletics Commission would refuse to permit him to fight twice in two days, Burston said.

The manager conferred today with Jacobs and spoke with Herman Taylor, Philadelphia promoter, on the telephone.After some two hours of discussion, he said he would have Montañez meet Wallace.

WORLD CHAMPIONS WIND UP EXHIBITION SERIES BEATING ORIOLES 10-6

BALTIMORE, April 14. (AP).—Led by clouting George Selkirk, who drove in four runs with a homer and a single, the world champion New York Yankees today wound up their Spring touring by lambasting the Baltimore Orioles of the International League 10 to 6.

Monte Pearson pitched good ball for six innings. He came up only four hits and two runs, the latter coming in on George Puccinelli's first-inning four-bagger with Bill Cissell on base. Joe Vance, who followed him to the mound, was nicked for four runs in the eighth.

Selkirk, whose single had figured in a two-run rally in the third, followed it up with his homer in the fifth. Frank Crosetti and Red Rolfe scored ahead of him. Three errors by Cissell helped the Yanks to two more in the sixth and three in the seventh.

PHILADELPHIA WHINS ITS NINTH EXHIBITION GAME

THOMASVILLE, N. C. April 14. (AP).—The Phillies won their ninth straight exhibition game today defeating Thomasville, of the North Carolina State League, 5 to 3.

Two bases on balls to Mueller and Klein followed by hits by Browne and Arnovich gave the Phils two runs in the first. They added two more in the second on singles by Wilson and Lamaster and Mueller's two-bagger.

After Thomasville scored three runs on four hits in the fifth, the Phils added another tally in the seventh on singles by Browne, Arnovich and Whitney.

SANDE PLANS FENCE TO PROTECT DERBY ENTRY FROM CURIOUS CROWDS

LOUISVILLE, Ky., April 14. (AP). Earl Sande, trainer of Stagehand said today he was going to build a fence to keep amateur photographers and the just plain curious away from the stable of the Kentucky Derby favorite, now quartered at Churchill Downs.

The famous colt was given first workout this morning since his arrival from California, and crowds gathered at the stable before and afterward.

A private policeman has been able to keep them out of the cooling ring, but no amount of persuasion could keep them from crowding the rail and shapping Stagehand in his stall.

Sande said he knew the crowds meant well, but he was afraid they might have a bad effect on the colt's mental state.

He said the fence would be put up between his stable and the adjoining one, both at the front and the rear.

Louisville turf followers could not recall any time that interest in a Derby candidate had made sush action necessary.

ZOG'S TRIBE GETS EARLY START IN CELEBRATIONS

BUREL, Albania, April 14. (AP.)—King Zog's Matti country today was celebrating his marriage to Countess Geraldine Apponyi two weeks in advance.

The royal wedding will occur April 27 at Tirana, the capital.

King Zog ruled over the Matti tribesmen before he became supreme ruler of Albania.

Colorfully dressed families have begun a two-weeks round of visiting. Choice stuffed suckling pigs are sizzling on many spits.

Before the wedding day each family in the King's district will have paid a call on each neighbor. Custom decrees that each host must offer a suckling pig in feast.

ROUND-UP OF SPORTS

By PETE GALIANA

Sports Editor of the DIARIO DE LA MARINA

They say the Busting Bomber Yankees are becoming bunters. The question is, «Bunters or Bumpers?»

Doyle favors Yankees and Giants, and I wonder who favors Doyle? The bettors?

It is time for all those who think they know all the answers to start singing a different tune —Infielder Jack Gordon is a hit as a Yankee second baseman, and will make the grade easy. Marse Joe McCarthy said so and he ought to know— He is the Yankees manager!

A wise guy thinks he has found out why Henry Armstrong wins all his matches by knockout... He says Henry has that old foul tactic, and to all boxers their matches with him are cases of lying down or spending the rest of their lives in wheel chairs.

Take it from a twelve years old kid who says he can tell any expert a thing or two— The Dodgers have a better pitching staff than the Giants; Chicago will cop the pennant; Cards will finish second, with Brooklyn third and the Giants, fourth, and, the Cubs will beat those Yanks in the World series...

This one happened:

In a New York school the teacher asks: «Who gives us the schools, the bridges and the playgrounds?»... The Pupil answes: «President Roosevelt»... Teacher asks again: «Who keeps us out of war and gives us a New Deal?»... Pupil, answer: «President Roosevelt»... Teacher asks: «Who made the American League?»... The Pupil answes «The New York Yankees»... Then, a voice comes out of the darkness:

«You, Republican!»

Leo Durocher is looking for a feud with his former mates. Though admitting that Don Gutteridge is a nice chap for short-stopping, he says that Garibaldi will never make the Big Show grade because he is a natural Double A player.

If it is true that pitcher Van Mungo's arm is not definitely the wing of old, manager Burleigh Grimes will have to take the rap for not trading him when he had three National League managers in the hunting.

To make everything perfect, manager Burleigh Grimes is tutoring thirty eight year old «young» Waite Hoyt to open the season next Wednesday at Philadelphia... He has other old timers in the regular squad.

TIPS:

Joe DiMaggio won't be able to play the opening game of the season, next Tuesday, but, McCarthy has nothing to worry about— The Californian will be «in there» when the World series opens.

Myril Hoag will be the regular centerfielder of the Yankees, this season, —until Joe DiMaggio realize he can't support «Ma» and «Pa» DiMaggio just by cooking.

American League managers are turning square— They now admit their teams can't surpass the Yankees.

Frankie Frisch must have a beautiful sense of humor. One day he called Sammy Baugh the best third baseman of the St. Louis Cardinals... And two days later he sent him to the minors.

Al Singer, the boxer, is staging a comeback, but, pretty soon you will find him on the canvas.

CUBS BOWL OVER THEIR FARM RELATIVES 18-4

CUBS BOWL ... ... Sports

MOLINE, Ill. April 14. (AP).—The Chicago Cubs bowled over their farm cousins Moline, Ill., of the three I. League, by an 18 to 4 score today preparatory to their three game exhibition windup at Chicago against the White Sox.

Stanley Hack and Recruit H. Coacker triples led the 19 hit attack against five Moline pitchers, each getting four and driving in as many runs.

First baseman Phil Cavarretta, struck on the right wrist by pitcher Russ Van Atta in yesterday's St. Louis Brown game, watched proceedings from the bench, where Cub officials said they feared he might be opening day. An X-Ray yesterday disclosed no fracture, but today the wrist was so swollen and painful another X-Ray was planned tomorrow.

TRADITIONAL SERVICES OF HOLY THURSDAY ARE HELD IN VATICAN CITY

VATICAN CITY, April 14. (AP).—Archpriests and Canons of St. Peter's, headed by Eugenio Cardinal Pacelli and aided by lesser clergy, humbly washed the altar stone of the Basilica's great altar at sundown today in a traditional Holy Thursday ceremony.

The altar, at which only the Pope celebrates mass, was stripped of all its cloths and decorations. The stone was sprinkled with wine and the essence of aromatic herbs and scrubbed in the dim light of the huge church.

All the Roman Cardinals will participate in the mournful Good Friday services tomorrow, beginning with a mass in the Sistine Chapel.

All Italy will share in the gloom of the day. All places of amusement will be shut and in several communities age-old pageants commemeorating the passion will be enacted.

Trust Funds Being Established for Child Stars to Save Them From Jackie Coogan's Bad Luck

HOLLYWOOD, April 14. (AP).—Shirley Temple will not have to go to court when she comes of age, to obtain the fortune she amassed as a child movie star.

Neither will Deanna Durbin, Jane Withers, Mickey Rooney, Freddie Bartholomew or any other of the movie youngsters whose names are emblazoned on theater marquees.

The plight of Jackie Coogan, who is suing his mother and stepfather for an accounting of his childhood film earnings, estimated at $4,000,000, seems to have been anticipated by the studios and parents of the current juvenile stars.

Deanna Durbin, for instance: Her father, James Durbin, is investing her earnings (estimated at $800 a day) in life insurance and real state for her.

Jackie Cooper's checks are deposited in the Jackie Cooper estate account in a bank, which is his financial guardian.

Shirley Temple's movie earnings, which run quite a way up in four figures, are well regulated by her contract. Clauses inserted at the insistence of Winfield Sheehan and elaborated on by Joseph M. Schenck and Darryl Zanuck specify when, where and how much of her money shall be invested.

Shirley's mother gets $500 a week from the studio and pays most of the household expenses in Santa Monica, although her father, George Temple, who has a business management enterprise, contributes a sizeable share.

Most of Shirley's money goes into trusts, annuities and government bonds. Shirley will not be able to get all her money in one lump. Some will go to her when she is 20, more at 30, 40 and 50.

Of Jane Withers' movie money, about $1,000 a week goes into a trust fund, and she is the sole beneficiary. The rest of her earnings are deposited in her bank account.

Freddie Bartholomew's finances have been the subject of much litigation, but now that his custody has been settled in the hands off «Aunt Cissy»—Miss Millycent Bartholomew —a monetary program has been worked out. He will be financially independent when he is old enough to vote.

Mickey Rooney's investment trust will bring him at least $50,000 in addition to $20,000 in endowment policies.

Jackie Coogan was earning $5,000 a week 10 years ago, and his father took charge of all the money, Jackie getting only $6.50 a week. His father was killed in an automobile accident shortly before Jackie became of age, and his mother married Arthur L. Bernstein.

Bernstein and his wife say Jackie has received all he is entitled to and that under California law the money earned by minors goes to the parents.

STOCK QUOTATIONS

Quotations on the New York Stock Exchange will be found on page 11 in the Spanish Section of DIARIO DE LA MARINA.

COMMERCIAL PACT SIGNED BY FRENCH AND ITALIANS

ROME, April 14. (AP.)—Foreign Minister Count Galeazzo Ciano and the French Charge d'Affaires, Jules Blondel, today signed a commercial accord designed to re-establish normal credit relations between the two countries.

A government communique said the agreement ended the present system of clearing and provided means of assuring «the progressive liquidation of the French commercial debt».

The exchange balance and application of the accord will be controlled by a mixed commission.

Announcement of the accord followed quiet negotiations which have gone on behind the swokescreen of a press controversy between the two countries over political differences.

It responded to the evident desire of Italian merchants for a relaxation of trade restrictions, clamped on as a part of Italy's economic self-sufficiency program.

HAVANA EXCHANGE

The Havana market was closed yesterday noon after a comparatively inactive morning. Interest centered on Public Works bonds. After the market had closed there were still brokers seeking Public Works papers.

Some Public Works operations were made at 69 1|4 but the volume was not great because there is an increasing scarcity of paper.

Treasury Gold Obligations continued on the same Wednesday level. Several small operations were made on the four coupons.

Small operations were also registered on Morgan's 5 1|2, Union Oil and Licorera shares and proferred Utilities. Utilities have been the object of greater demand in recent days obviously due to the announcement of another dividend of 0.75 per cent.

Rental bonds were firm, with little demand. Free Quotation stocks were inactive.

SHIPPING NEWS

ARRIVING

YESTERDAY

«Florida»	Miami	8.00 a. m. Arsenal
«Cuba»	Tampa and K.W.	3.00 p. m. Arsenal
«Veragua»	Limon	7.00 a. m. St. Clara
«Ciss»	Nassau	7.10 a. m. Harbor

TODAY

«Toloa»	Tela	7.00 a. m. St. Clara
«Contessa»	N. O.	7.00 a. m. Atares
«Estrada Palma»	Pt. Everg.	9.00 a. m. Arsenal
«Seatrain Havana»	N. O.	9.00 a. m. Hacendados
«Gustav Schindler»	Africa	7.00 a. m. Regla

TOMORROW

«Oriente»	N. Y.	7.00 a. m. Ward T.
«Florida»	Miami	7.00 a. m. Arsenal

SAILING

YESTERDAY

«Veragua»	N. Y.	5.16 p. m. St. Clara
«Florida»	Miami	7.30 p. m. Arsenal
«Neptuno»	Pt. Cortes	5.00 p. m. Arsenal

TODAY

«Orinoco»	Mexico	8.00 a. m. Ward T.
«Cuba»	K.W. and Tampa	8.00 a. m. Arsenal

TOMORROW

«Contessa»	Crit. N. O.	11.00 a. m. Atares
«Toloa»	N. O.	2.00 a. m. Sta. Clara
«Siboney»	N. Y.	mid day. Ward T.

IN HARBOR

«Cuba», «Ciss», «Orinoco» and «Gezina».

Pan-American Airways Clippers arrive today at 10.00 A. M. from Miami and at 1.40 P. M. from Merida. They leave for Miami at 2.00 and 2.45 P. M.

-- SUGAR MARKET --

Reports in the trade suggest that the movement to increase refined prices is developing only a fair amount of bookings. Raws were slightly higher in yesterday's session and it is possible that some further buying from refiners may develop in today's market in which event further hedge lifting of futures is possible. On good upturns would replace hedges recently lifted.

World sugars continue to reflect the slow demand for raws in London. First delivery date on May is close and we look for some liquidation in anticipation of this. Think firm spots should be used to sell.—McCarron, Thomson and McKinnon.

APPRAISAL OF THE MARKET BY LUIS MENDOZA AND CO.

COST AND FREIGHT

	Previous	Today
Prompt shipment to U. S.	1.98	1.96
Freight	0.12½	0.12½

FREE ON BOARD CASH PAYMENT

U. S. free quota	1.86	1.84
U. S. retained quota 1939	1.73	1.71
World quota, three kinds combined	0.88	0.88½
Local consumption, ex-warehouse	0.82	0.82
All quotas	1.49½	1.48
Colono's sugars after deduction of taxes and warehouse charges	4.27	4.23

SUGAR FUTURES

Contract (3)	Previous	Today	Contract (4)	Previous	Today
May	1.97	1.95	May	88½	89
July	2.01	1.99	July	91½	91½
Sept.	2.04	2.02	Sept.	95½	96
Jan.	2.04	2.04	Jan.	1.00½	1.01
March	2.06	2.05	March	1.03	1.03½

WORLD MARKET NEWS

MARKET PRICES REACT TO PLAN FOR RECOVERY

Rally follows Roosevelt plan to put four billions and half in relief and building projects

(By Frederick Gardner)

NEW YORK, April 14. (AP).—The stock market rallied today, though none too briskly, as the President's recovery program, involving about $4,500,000,000, was handed to Congress.

The relatively apathethic upturn in response to what Wall street generally viewed as "highly inflationary" spending plans of the administration was attributed by brokerage quarters to a variety of factors.

Among these were: there was no particular element of surprise in the White House anti-recession figures, these having been fairly well forecast in previous Washington advices and thoroughly discussed in financial quarters; most trading forces desired to find out the attitude of the legislators toward the proposals.

The fact that the Exchange would be closed tomorrow for the Good Friday holiday was also seen as an influence toward restricting commitments either way transfers totalled 1,009,480 shares compared with 641,220 yesterday.

Major commodities reflected revival of inflationary psychology more than stock. Wheat, cotton, rubber, copper and hide futures registered substantial advances. At Chicago wheat was up 1 7|8 to 2 3|8 cents a bushel. Corn gained 1|4 to 3|4. Cotton tilted forward $1.25 to $1.35 a bale. Principal European currencies were higher in terms of the dollar.

Copper, Rubber, mail order, gold mine, aviation, farm implement and specialty shares were conspicous on the upswing. Steels and motors lost vigor at the last. Rails, although hardly weak, failed to get going These had to contend with the interstate Commerce Commission disapproval of the plea for a passenger fare boost made by Eastern roads.

Aside from "inflation", coppers were aided by a further expansion in foreign demand which lifted the red metal export rate to 10.07 cents a pound. Record overseas shipments of General Motors, announced late Wednesday, stimulated the automotive group mildly. Helping aircrafts were pleasing first quarter earnings for the manufacturers and reports of larger purchases from abroad.

Favored on the rise were Anaconda at 28 7|8, American Smelting 38 3|8, U. S. Rubber preferred 68 1|2, Sears Roebuck 58, McIntyre Porcupine 39 7|8, Douglas Aircraft 41 1|4, J. L. Case 75, American Can 88 1|2, Eastman Kodak 147, Du Pont 105 and Johns-Manville 69 1|2.

Santa Fe bonds suffered further severe declines, but the preferred and common stocks of this line were resistant. The preferred was unchanged at 42 1|2 and the latter was 1|8 down at 25.

RAW SUGAR

NEW YORK, April 14. (AP.)—Raw sugar was easier today and spot prices 3 points yower on a sale of 20,000 bags of Puerto Rico clearing next week at 2.85.

Futures were easier early under further liquidation and hedge selling but rallied partially on covering and commission house buying. Final prices were unchanged to 2 points net lower in the No. 3 contract with sales of 13,100 tons. The No. 4 closed unchanged to 1|2 higher on sales of 4,800 tons.

FOLLOWS: (No. 3)

	High	Low	Last
May	1.97	1.94	1.95B
July	2.00	1.98	1.99B
Sep.	2.03	2.00	2.02B
Jan	2.05	2.02	2.04B
March	2.07	2.04	2.05B

B—Bid.

Refined was unchanged with all refiners at 4.65 for fine granulated, except the new refiner who quotes 4.45 for May and June shipment. Demand was principally in the way of withdrawals against contracts made at yesterday's lower prices.

WEATHER

Forecast for today: Cloudy. Light rains throughout the island. Little change in temperatures. Sharp breezes from the northeast and east.

NEW YORK, April 14. (AP).—High and low temperatures and weather conditions in 25 United States cities today were:

Albany, partly cloudy	82	52
Atlantic City, clear	58	50
Baltimore, clear	84	52
Boston, clear	80	40
Buffalo, partly cloudy	58	46
Chicago, clear	74	60
Cincinnati, cloudy	78	58
Cleveland, partly cloudy	78	62
Dallas, cloudy	70	62
Denver, rain	50	46
Detroit, cloudy	78	60
Indianapolis, cloudy	78	60
Jacksonville, partly cloudy	78	58
Kansas City, cloudy	74	64
Miamia, clear	76	70
Milwaukee, partly cloudy	74	60
New Orleans, cloudy	80	62
New York City, clear	78	53
Phoenix, cloudy	66	44
Pittsburgh, cloudy	78	54
Portland Me., cloudy	48	38
St. Louis, cloudy	76	60
San Francisco, partly cloudy	58	48
Tampa, clear	82	58
Washington, partly cloudy	84	50

GERMAN STENOGRAPHER IS SENTENCED AS SPY; TO SERVE 15 MONTHS

PARIS, April 14. (AP). — Irene Weiss, 25-year-old blonde German stenographer, was setenced tonight to 15 months in prison for espionage. She was tried at a secret session of the Paris criminal court.

Miss Weiss was arrested near the Swiss border in 1935 and was charged with being a member of the German spying center at Lindau, near Lake Constance, from which operatives sought information on France's Maginot line of defenses facing Germany.

DAILY STOCK LETTER

By LUIS MENDOZA and Co.
Direct Private Wire Service from Thomson and McKinnon

While this information has been obtained from what we consider reliable sources, we do not guarantee it.

Glenn L. Martin Co. March quarter net profit $629,000 vs. $339,000. Undelivered orders March 31st. $13,866,000 against $11,002,000.

Lehn and Fink first quarter net profit $104,000 vs. $129,000.

Price of gold in London today $34.81 vs. $34.79.

Hiram Walker has completed arrangements for new financing for its sub. Hiram Walker and Sons Ltd. of Scotland with Lazard Bros. and Co. of London. Issue will be for 500,000 pounds of 4 1|2 per cent debenture stock.

London prices at 2 P. M. X 45 5|8; GM 32 7|8; N 46 5|8; A 27 3|8; CN 12.

Paris gold price 35,517 francs against 35,746.

Northern States Power Co. Del., year ended Jan. 31 cons. net income $6.100,000 vs. $5.184,000.

Dow, Jones and Co.

Stock Market Opinions:

Harris, Upham and Co. Technical action of the market supports belief that some technical advance will develop soon.

J. S. Bache and Co. It remains our impression that the market as a whole still faces more adequate correction of the sharp price advances of last week.

METAL PRICES. Lead in New York 4.50@4.55; manganese 40; nickel 35; tin spot in N.Y. 38.70; zinc spot N.Y. 439. Domestic copper 10 cents.

Standard Statistics estimate of revenue freight car loadings for week ended April 9th. 517,500 cars, off 6,000 from previous week.

Chicago cars: wheat 58 53 17; corn 214 155 55; oats 9 9 21; rye 4 0 20 Hogs 8,000 vs. 13,000, left over 1,000.

Bowman Biltmore Hotels Corpn. March quarter profit $53,000 vs. $85,000.

Sales of General Motors cards and trucks to dealers in overseas markets during March 37,000 units highest March volume on record and 15 per cent greater than in March last year.

Derby Oil and Refining lost money in first quarter this year because of low prices for gasoline and other refined products.

Railroad car loadings week ended April 9th are estimated about 520,000 cars by Journal of Commerce.

London bar silver 18 15-16 up 1-16 pence.

Paris Bourse firm

Dow, Jones and Co.

Considerable uncertainty continues to prevail concerning the current political trends. The Presidents' message and address today should serve to clarify the outlook for pump priming and relief and, according to some observers, further business reforms. The general impression is that the discussion of relief will include a restatement of the administration well known objectives and a plea to Congress and the people to support the President.

Thomson and McKinnon.

WASHINGTON. Representative O'Connor, chairman of the House rules committee said: «Priming the pump won't to any good if threre is no water in the well. We should first see that there is water, by rectoring confidence to our people in many ways including the following:

«Enacting into law at once the tax bill substantially as it passed the Senate.

«Reassuring business in no uncertain terms that there will be no further government restrictions or snooping on their legitimate transactions or executive encroachment on functions of legislative branch or vice versa. Let's proclaim a national holiday to be known as 'Stop Calling Names Day'».

Dow, Jones and Co.

Air Reduction earnings for first two months declined 59 1|2 per cent from same period a year ago while sales in the first quarter off 28.8 per cent.

Liverpool wheat due 1-4 to 3-8 up; opened 3-8 up; closed 1|4 to 1|2 higher.

«Chicago Tribune» says:

Wheat futures were slightly higher early on buying induced by scattered in Winnipeg, reports of dust storms in Western Kansas and indications that recent frosts had caused some damage. Pressure increased later and American markets closed a small fraction lower. Winnipeg was 1-8 to 1|2 higher. Interest in corn and oats was light and price changes confined to small fractions.

Liverpool cotton due 3 to 5 lower 1 P. M. 5 to 8 up; receipts 4,100; American 4,100; mids 489.

Dow, Jones Summary:

LONDON. Stocks opened with prices generally firm, apart from international which were inclined to be lower, X sold 45 7-8; CN 12 1-4; N 46 7-8. Gold bars 139s 8d vs. 139s 10d. NY cables $4,983. Bank of England rate unchanged. Silver quiet. Bar silver price expected to be unchanged. Copper firm spot 40 3-4; future 40 7-16.

AMSTERDAM. In unofficial trading American issues slightly lower.

Executive council of American Bankers Assn. said that large scale «pump priming» by federal government would almost inevitably impair the value of our money unless it was accompanied by full restoration of business confidence.

Loose Wiles 25 cents dividend on common.

MacAndrews and Forbes 1937 net profit $2.52 on common against $2.51.

Tomorrow, Friday April 15, Good Friday, all markets closed.

«Town Topics» says:

Sperry Corpn. The first real turn in the market should see the stock in new high ground. We would be accumulating now on dips especially near 18 and more near 17.

Sears Roebuck. Here we would watch for chance to buy stock on dips especially if it declines to around 50.

Texas Corpn. We favor watching for the 36|38 area to do our buying here.

Montgomery Ward. We would not be reaching for any stock at the moment but would not be afraid to enter buying side any dip below 30. Should return a handsome profit both as a trading medium and a long pull proposition.

Libbey Owens Ford first quarter net loss 372,000 after $325,000 provision for purchase of patents but before federal income taxes and sutax against net profit $2.021,000.

Patino Mines 1937 net profit £133,710 and in addition company report profit 2.147,571 bolivianos.

Rubber Mfrs. Assn. issue statement on crude rubber operations in the US in long tons: March consumption 30,487 vs. 54,064 year ago imports 35,967 against 52,039; stocks on hand 294,024 vs. 191,928.

Johns Manville has decided to proceed with erection of a new million dollar factory for manufacturing insulating board products at Jarrad, Virginia.

Rayon department of DuPont Co. announced its rayon plant at Buffalo will close about May 1 for an indefinite period.

New York Journal of Commerce says:

In its plea for a permanent injunction to restrain the City from selling its properties for delinquent taxes, the Manhattan Railway Co. will argue that the City's quarrel rightly is with the IRT not with the Manhattan.

Export copper 10 cents.

Morning Grain Letter:

Liverpool closes early for the holiday and is more than a cent better than due on pre-holiday short covering. Southwest weather unsettled and forecast for showers. See quiet trade over the Easter holidays as Liverpool closed until Tuesday.

Thomson and McKinnon.

Liverpool wheat and sugar markets closed until Tuesday.

Moody's index 139.6 vs. 139.3; Dow Jones index 49.51 up .13.

AVERAGES:

30	Industrials	114.60	116.29	113.79	114.85 up .97
20	Railroads	21.79	21.89	21.51	21.61 off .79
20	Utilities	17.81	17.91	17.55	17.64 off .18
40	Bonds				84.96 off .55

Dow, Jones and Co.

Sterling $498 1|4; francs 315 1|4; Canada half discount.

NEW YORK TIMES AVERAGES:

25	Railroads	17.02	16.71	16.79 off .57	
25	Industrials	147.07	143.55	144.68 up .78	
50	Stocks	82.04	80.13	80.73 up .10	

Domesting bonds 65.44 off .24; foreign bonds 84.16 off .08.

Food Notes
Cremería de Ward
Welcome News for our growing clientele.
Old Style Bohemian Rye Bread
now on sale at all our stores every Wednesday and Saturday.
Quality-Cleanliness-Service

TOBACCO

The first shipments of the Partido crop, obtained from greenhouse plantations, passed into third hands yesterday. Demand is great for this tobacco and it is believed it will be immediately taken up as it reaches the market.

Tampa tobacco men purchased a large part of this new crop. They have also placed order for the new Vuelta Abajo crop which promises to be as much in demand as Partido.

Exporters and cigarette manufacturers yesterday renewed purchases. One purchased 246 bales of tails from Vuelta Abajo. Two local cigar factories are considering the purchase of low class tobacco remaining from last year's Vuelta Abajo crop. If exportations to tobacco were renewed this tobacco would be almost immediately taken up.

Shipments arriving yesterday were: for Junco and Co. 45 bales from Guanajay; for Toraño and Co. 20 bales from La Salud; for Martin Diaz and Sons 220 from Pinar del Rio, and for Lobeto and Co. 191 from Ovas.

Toraño and Co. finished their selection in Remates. J. F. Rocha and Co. finished selecting yesterday and San Antonio de los Baños. Junco and Co. are expected to continue their selection several days more at Celia del Agua and Guanajay.

M.E.C.D. 2016

CRONICA CATOLICA

CON GRAN SOLEMNIDAD Y RECOGIMIENTO Y NUMEROSA ASISTENCIA DE FIELES SE EFECTUARON LAS CEREMONIAS RELIGIOSAS DEL JUEVES SANTO EN LAS IGLESIAS

Con demasiada frecuencia los incrédulos nos dicen a los creyentes, que si vieran Milagros se convertirían a nuestra Fe. Y sin embargo, no reflexionan que hace 1938 años de la Era Cristiana, murió crucificado en medio de dos malhechores, para significar, que era el más vil de los tres, un hombre que se llamaba y llama Jesús de Nazaret, él cual se proclamaba, Dios y Hombre verdadero, exigiendo se le reconociese como Dios, y se le adorase como a tal a tal extremo, que la misma vida había de dar, antes que dejar de amarle.

Pasa 1938 y las muchedumbres siguen reconociéndole por Dios y Hombre verdadero y millares de sus adeptos en nuestros días han dado su vida por El, gritando ¡Viva Cristo-Rey!

Jamás se ha perseguido con tanta saña, su doctrina y a sus seguidores, como a ninguna otra creencia ni institución, y sin embargo de sus perseguidores, no se hace conmemoración. Su representante en la Tierra, el Papa, es el mayor monarca del Orbe por su fuerza espiritual, estando hoy el sucesor de San Pedro, reconocida por más de treinta y cinco naciones y su representación ante las mismas, supera a las más poderosas Naciones.

Es humanamente imposible que un ajusticiado, a no ser Dios, pueda alcanzar tan rotundo triunfo.

Ahí tenéis el Milagro, de que un ajusticiado, que sigue reinando como Dios y como Hombre, a pesar de toda la maldad humana, empeñada en barrer hasta su memoria de la faz de la Tierra sin conseguirlo, antes por el contrario cada persecución, es una resonante victoria para El.

Bien pueden cantar los Cristianos: ¡Cristo vence! ¡Cristo impera!

Desde el principio del mundo, la Historia Humana. no hace mención más que de un ajusticiado, que del fondo de la más infamante vileza. El, y su patíbulo, hayan ascendido al pináculo de la gloria universal.

¡Eso, solamente, lo consigue y lo realiza, Dios!

Nos han sugerido estas reflexiones el presenciar ayer. día de Jueves Santo, a las multitudes desde muy temprana hora, confesándose y acudir a la Sagrada Mesa a recibir el Cuerpo y la Sangre de Nuestro Señor Jesucristo. Más avanzada la mañana, la multitud asiste con suma reverencia a la misa solemne de la Institución de Santa Eucaristía, tomar parte en la procesión de la Hostia Santa al Monumento, visitar éstos durante las horas de la tarde y primera de la noche:

LOS OFICIOS: Con toda pompa lo mismo en la Catedral, que en la más humilde capilla de esta ciudad de la Habana, pues en todas se puso a contribución el mayor esfuerzo, dentro de los medios económicos de que podían disponer, se ha celebrado la misa de la Institución de la Santa Eucaristía, repicándose al Gloria las campanas y tocándose el órgano.

Después, unas y otro, se silenciaron siendo reemplazada la argentina campanilla por la matraca.

Después de la comunión del celebrante, el Clero asistente e incontable número de fieles, no solamente mujeres y niños, sino que así mismo de hombres, en la edad juvenil, en la verilidad, en la ancianidad y en la vejez.

En las cincuenta iglesias y capillas, se puede calcular un promedio de cien mil comuniones, pues si bien alguna no haya llegado al centenar, otras pasaron de dos mil. Según ese promedio serán cincuenta mil las comuniones llevadas a cabo, lo cual supondría un diez por ciento de la población total de la Capital de la República.

Terminada la misa, se llevó procesionalmente la Hostia consagrada para la misa de Presantificados al monumento o Sepulcro.

En la Catedral, además de la misa comunión y procesión al Monumento el Prelado celebrante, Monseñor Ruiz consagró los Santos Oleos en imponente ceremonial de Rito Pontifical.

SERMON DE LA INSTITUCION: En unas iglesias por la mañana y en otras por la tarde en los Jueves del Santísimo, se predicó acerca de la Institución de la Santa Eucaristía.

LAVATORIO DE LOS PIES.— A las tres de la tarde, el pueblo creyente se congregó nuevamente en los templos, para presenciar la conmovedora y edificante ceremonia del Lavatorio de los Pies. Representaron a los Apóstoles, pobres, niños y ancianos, los que fueron socorridos muy esplendorosamente.

En la Catedral, ofició el Prelado, que lavó los pies a doce seminaristas

SERMON DEL MANDATO.— Al Lavatorio, siguió el Sermón del Mandato: «Un Mandamiento nuevo os doy: Que os améis los unos a los otros como Yo os he amado».

JUEVES EUCARISTICOS.—De 5 a 6 de la tarde tuvieron lugar los Jueves Eucarísticos que estuvieron muy concurridos.

HORA SANTA:—A las ocho de la noche, se celebró el piadoso ejercicio de la Hora Santa en memoria y conmemoración de la Oración y Agonía de Nuestro Señor Jesucristo en el Huerto de Getsemaní.

VELA DIURNA Y NOCTURNA. —Las diferentes Ordenes Terceras, Cofradías, Congregaciones y Asociaciones en sus múltiples denominaciones, velaron durante el día al Señor en el Monumento, en turnos de hora en hora: .

VELA NOCTURNA: La Congregación Mariana de la Anunciata y los Caballeros de la Unión 29 velaron el Monumento de Reina en la noche del jueves al viernes Santo.

La Sección Adoradora Nocturna de la Habana, celebró Vigilia Especial de Jueves Santo en las iglesias de San Francisco, Sagrado Corazón de Jesús del Vedado y Padres Redentoristas de Luyanó.

Con los adoradores nocturnos de Jesús Sacramentado, velaron Terciarios Franciscanos, Carmelitas Dominicos y Servitas y Caballeros Católicos de las iglesias de Padres Franciscanos y Redentoristas.

Las puertas de los templos en que los adoradores nocturnos velaron, permanecieron abiertas durante toda la noche.

VISITA A LOS MONUMENTOS.— De dos a seis de la tarde las calles contiguas a los templos presentaban animado aspecto. Por ellas pasaban multitud de personas, especialmente señoras y señoritas ataviadas con la clásica mantilla española.

En comunidad, los visitaron, Asilos y Creches, Seminaristas, Sección Adoradora Nocturna y Colegios Católicos.

También se vieron muchos grupos familiares.

LOS MONUMENTOS: Todos muy artísticos y muy iluminados.

A todos los Párrocos y demás encargados de iglesias así como a los humildes sacristanes, que los adornaron nos complacemos en felicitar. No hacemos distingos entre monumento y monumento, pues el que ha puesto a contribución todo su ingenio y medios de que podía disponer, hizo todo cuando le ha sido posible por dar gloria a Dios.

Por alabar los suntuosos de Catedrales e Iglesias grandiosas, no debemos despreciar el de la humilde capilla o rústica iglesita campestre. Aquellas, y estas, procuraron alabar al Señor y eso basta para engrandecerlos pues las obras que a Dios se refieren, deben medirse por la intención que las informe.

EPILOGO:—Un nuevo Jueves Santo ha transcurrido y Jesús sigue reinando en el corazón de los hombres: en unos, por el amor y en otros, por el odio, aunque esto parezca paradógico.

«SI YO, decía Jesucristo, fuese elevado en la Cruz, todo lo atraeré hacia mi Persona.».

Así viene realizándose hace 1938 años. ¿Queréis mayor milagro?

De aquí el dicho de San Agustín:

O el mundo se ha hecho cristiano por virtud de Jesucristo, o la conversión del mundo, de pagano en cristiano, es el mayor de los milagros.

GABRIEL BLANCO

ACTOS CATOLICOS QUE SE ANUNCIAN PARA MAÑANA EN LAS DIVERSAS IGLESIAS

Oficios del Sábado Santo

Empiezan los Oficios del sábado Santo por encender con solemnidad el fuego nuevo, para dar a entender que la luz del mundo a revivir más brillante que nunca.

El Diácono anuncia enseguida el beneficio de nuestra redención por el canto sublime de Exultet y pide con insistencia que los fieles pasen santamente las fiestas de Pascua.

Después de la lectura de algunos pasajes del antiguo Testamento o sea de las Profecías, se va en procesión a las fuentes bautismales para bendecir el agua que ha de servir para administrar el Sacramento del Bautismo, e inmediatamente se cantan las letanías de los Santos estando postrados delante del altar el Celebrante y los ministros quienes al llegar al versículo «Pecatores» pasan a la sacristía para tomar los ornamentos blancos y encendidas las velas del altar comienza la misa de Gloria.

Al entonarse el Gloria se toca el órgano y se repican las campanas.

Tal es el oficio de la mañana del Sábado Santo.

Por la tarde, Santo Rosario, lectura espiritual, visita a Jesús en el Sacramento del altar y salve cantada.

Advertencias a los fieles

En la misa de Gloria, única en el sábado Santo, se distribuye la Sagrada Comunión al Clero y fieles. También se puede dar a su conclusión, pero ni antes, ni después de ella, a no ser por Viático.

En Cuba no es día ni de ayuno, ni de abstinencia.

El Jubileo Circular, sigue en receso hasta el domingo de Resurrección, que se reanuda en la iglesia de la Caridad, pasando el lunes de Pascua a la iglesia de Jesús, María y José.

UN DIA DE VIERNES SANTO PASADO EN JERUSALEM

(Por Fray Benito Azua, O. F. M. Comisario de Tierra Santa en Cuba).

Con mucha razón se ha dicho que entre todos los días del año. Dios se ha reservado exclusivamente dos para hacer, por decirlo así, acto de presencia en el mundo. Estos días son: la Pascuas de Navidad y el día de Viernes Santo. Esta verdad en ninguna parte se ve mejor confirmada que en Belén, la villa más encantadora que puede darse por su configuración y alegre campiña que le rodea y Jerusalén que semeja a un campo donde se ha dado la mayor batalla del mundo y donde hasta la misma yerba parece que se esconde para no presenciar otra vez el sangriento drama que vió hace ya tantos siglos.

Este día de Viernes Santo es el día del dolor en toda la extensión de la palabra.

Por la mañana el Patriarca acompañado del Clero Secular y Regular y precedido de todos los Cónsules de las naciones cristianas, se dirige al Santo Sepulcro sube por 17 peldaños al Calvario y celebra con la mayor solemnidad posible los Oficios del día. Demás está decir la piedad y recogimiento con que asisten los files a la repetición o conmemoración del magno drama que se ha verificado en la tierra.

Terminados los Oficios el Patriarca regresa a su palacio co nel mismo acompañamiento que llevó.

A las tres de la tarde es la hora oficial para dar principio al Vía-Crucis, no sólo el viernes Santo sino todos los viernes del año. Y como el año 34 a que me refiero se celebraba la clasura del Año Santo había Peregrinaciones de todas las partes del mundo, de ahí que para satisfacer la devoción de todos. se determinó que el Vía Crucis se hiciese en tantas lenguas y grupos cuantas eran las Peregrinaciones; pues es de advertir que el Vía Crucis siempre se hace en italiano por ser la lengua oficial de la Custodia de Tierra Santa.

Había que ver aquel cuadro que en aquella tarde presentaba Jerusalén que parecía que toda la ciudad se había convertido en un iglesia sin techo en la que todos a porfía tomaban parte en los padecimientos de Jesucristo y manifestaban su sentimiento ya con oraciones, ya también con los más tristes cantos de su propia nación. Todas esas voces tan distintas entre sí eran la manifestación del único dolor por la muerte del Salvador.

Pero cuando a estas voces se unieron las de los Hijos del Trueno (los españoles) dominaron todo el conjunto de tal modo que puede decirse que no se oía en Jerusalén hasta las piedras lloraron de emoción. Digo esto por lo que mi pasó.

Terminado el Vía Crucis se practica la gran procesión por los santuarios. Esta procesión se hace diariamente durante el año, en este día se predica en todos ellos. En la Flagelación italiano; en la División de los vestidos en polaco; en la Cárcel de Jesucristo en alemán; en la Invención de la Santa Cruz en griego; en la capilla de los Improperios en inglés; en la Crucifisión en latín; en el lugar donde fué elevado en alto la Cruz, en francés; al mismo tiempo de práctica el Descendimiento con toda solemnidad.

De allí se baja a la piedra de la Unción y se practica esta ceremonia en el mismo lugar en donde fué embalsamado el cuerpo de Jesucristo; allí se predica en árabe que es la lengua de los naturales. Por fin la procesión se dirige al Santo Sepulcro. Aquí después de cantadas las profecías asignadas para este acto se predica en español. España es pues la que en este día y en esta ocasión solemne cierra con broche de oro las funciones del Viernes Santo. Con lo que está dicho todo.

La procesión comienza sobre las cuatro y termina después de las diez de la noche. Ya puede usted suponer como quedará el pobre cuerpo, pero en este día parece que el mismo cuerpo se olvida de su pesantez, con tal de ayudar al espíritu y participar de las intensas emociones.

FR. BENITO AZUA, O. F. M.

La destitución de Morgan por Roosevelt provoca una tempestad en el Congreso

1. El Dr. Arthur Morgan saliendo de la Casa Blanca después de desafiar a Roosevelt que lo destituyó.—2. El otro Morgan (izquierda), que ahora reemplaza a Arthur y Liliental. Caricaturas de dos diarios americanos presagiando el escándalo que romperá los diques de T. V. A.

Una investigación parlamentaria cargada de pirotecnia. Roosevelt se desliza otra vez por la línea fronteriza de la Constitución en condiciones que un senador predice un «caso Dreyfus» americano

(De nuestro corresponsal)

«Como resultado de las conversaciones habidas en mi presencia los días 11, 18 y 21 de marzo de este año, tengo el sentimiento de informarle que me veo obligado a removerlo y queda usted depuesto de su cargo de miembro y Presidente del «Tennessee Valley Authority». Estas palabras pertenecen al primer párrafo de la carta que el Presidente Roosevelt acaba de dirigir a su ex amigo y ex colaborador doctor Arthur E. Morgan, célebre ingeniero norteamericano.

El viejo Morgan estaba en camisa regando algunos geranios y claveles de su huerta en «Yellow Springs» cuando recibió la categórica misiva. Dos días antes, después de la tercera y última audiencia en la Casa Blanca, salió airoso y desafiante del despacho presidencial asegurando que no renunciaría por ningún motivo y que no aceptaba el ultimatum de Roosevelt. El Presidente explica en la carta los antecedentes de su amenaza ya cumplida, en términos precisos y concretos que pueden resumirse en la actitud de Arthur E. Morgan quien se dedicó a desprestigiar a sus otros dos colegas «sin justificación o excusa razonable», en su conducta obstruccionista en los trabajos del TVA, campaña «diversionista» diría el Soviet, y finalmente por haberse negado a suministrar al Jefe del Ejecutivo y por expresa exigencia de él, los hechos en que Morgan basó su campaña insidiosa en contra de sus colegas y los datos que podrían librarlo del cargo de saboteador que le formularon éstos.

La destitución de Morgan ha provocado un tumulto en el Congreso y ya el senador republicano Styles Bridges se ha apresurado a decir «que el Presidente usando métodos dictatoriales ha declarado convicto a un hombre inocente sin previo juicio, y que éste es un caso parecido al de Dreyfus». Borah, en su carácter de especialista en asuntos constitucionales asegura que Roosevelt no tiene autoridad legal para remover al doctor Morgan. Y la Cámara haciéndose ya eco de la tormenta que se ha levantado entre los padres conscriptos, se ha rebelado contra el Gobierno y acaba de rechazar una autorización para disponer 112.000.000 de dólares en la construcción de la super represa de Gilbertsville.

Lo único que iba quedando intacto de lo que fué el poema del New Deal era la TVA que tuvo vida legal el 18 de mayo de 1933. Esta experiencia nació de la idea de usar los recursos del gobierno para desarrollar un plan metódico y científico destinado a aprovechar toda la hoya de un río.

A diferencia de los otros proyectos del New Deal, siempre halló amparo y protección en la Corte Suprema y en las cortes de los Estados, y aunque no sólo tenía por objeto el incremento de la energía eléctrica sino también de la navegación y el riego, se le consideraba que iba a servir como «barómetro» para las tarifas y el uso de la fuerza eléctrica en una de las más importantes regiones del país.

Tres hombres tuvieron a su cargo el manejo y la realización de estas esperanzas. Arthur E. Morgan como «chairman» dirigía el programa de construcción de las represas en el valle de Tennessee. Este hombre había sido Presidente del «Antioch College» y era muy conocido como ingeniero por su intervención en el control de las inundaciones del Río Miami en Ohio. David Liliental, antiguo empleado de la Comisión de Servicio Público de Wisconsin, fué comisionado para el plan de la producción eléctrica. El doctor Harcourt A. Morgan, ex Presidente de la Universidad de Tennessee, asumió la dirección de la parte de la fertilización y de las otras actividades de la TVA en relación con la agricultura. Este triunvirato marchó de acuerdo y trabajó amistosamente por tres años En agosto de 1936 el «chairman» Morgan y el Director Liliental tuvieron una seria disputa alrededor del procedimiento que debía seguirse para disponer de la energía eléctrica producida en las represas; el primero favorecía un acuerdo con las compañías privadas, el segundo era partidario de la competencia. El otro Morgan que ahora ha recibido los beneficios de la polémica pues ha reemplazado a Arthur, se adhirió a las opiniones de Liliental.

El Presidente Roosevelt intentó subsanar estas dificultades del Directorio y escogió una especie de administrador especial para dirigir la empresa distribuidora de energía eléctrica que debería seguir una política conforme a la mayoría de los directores. Esta pacificación trabajosamente conseguida se halló socavada por los ataques y contra ataques de Arthur E. Morgan, Liliental y Harcourt A. Morgan, hasta que Roosevelt llamó a los tres pertinaces combatientes a que explicaran en su presencia un año y medio de intrigas, calumnias y maledicencias recíprocas. Por la carta del Presidente parece que el único que usó o se negó a abandonar estas armas fué Arthur.

Hasta aquí todo habría sido una querella de familia o una disputa de funcionarios si Roosevelt no hubiera decidido la destitución del «chairman», planteando un problema legal que ha apasionado no sólo al Congreso sino también a la opinión pública. La TVA es una criatura legislativa, perfeccionada por un Acta que aprobaron las Cámaras en mayo de este año; no es una oficina pública cuyo mecanismo dependa sel ejecutivo y la comisión fereral de tres miembros está sujeta en su responsabilidad a la fiscalización del Congreso.

Roosevelt quien estima «que por ningún motivo un funcionario recalcitrante puede gozar de la libertad de sabotear al gobierno en estos críticos tiempos y que no se puede tolerar que un empleado subalterno se niegue a dar cuenta de su actos al Jefe Supremo».

El lunes a las 2.40 de la tarde, en la última audiencia, el Presidente le planteó a Arthur Morgan su ultimatum: retractación, renuncia o destitución y le dió un plazo de 24 horas para que se decidiera por cualquiera de estos caminos. El testarudo ingeniero prefirió irse a regar sus geranios dejando atrás una polvareda que ya se ha convertido en una tempestad.

Harcourt A. Morgan, el nuevo «chairman» fué buscado hace cinco años por el Presidente para que sirviera el cargo de Secretario de Agricultura; el septuagenario profesor rechazó el ofrecimiento y prefirió «un trabajo menos glorioso pero más positivo en la TVA»...

Quien más ha sufrido con este entrevero de chismes y «zancadillas» ha sido el senador Norris, padrastro sino padrino del grandioso proyecto que intenta convertir el valle del Tennessee en la usina más vasta del mundo y que siente «como las grietas del carácter humano amenazan romper las sólidas murallas en concreto de las represas».

Norris sostiene que esta «pelea» es una lógica derivación del viejo combate entre los intereses del Estado y los particulares de la imposibilidad de mezclar el agua y el aceite. Ya el 18 de enero había tenido también su divergencia con el destituído Morgan y fué él quien convenció a Roosevelt de citar a los tres miembros del Directorio a debatir sus razones o sus intrigas en la misma Casa Blanca. Constitucional o no, el procedimiento, en todo caso, ha sido muy curioso.

La mejor explicación de este duelo en la familia íntima de funcionarios del New Deal puede hallarse mejor que en los incidentes actuales en una sentencia que el doctor Arthur Morgan escribió en su diario hace 40 años. «Trato todavía, dijo, aunque confusamente en el último tiempo de ajustar mi vida a mis más altos ideales y no a lo que se llama «práctico». Tengo el propósito de hacer una gran persona de mí. No grande por lo conspícuo entre los hombres, sino grande en la identificación con Dios... Voy a tratar en el futuro de guiar mi vida en relación con los demás por el Sermón de la Montaña...»

Así el manso sermón evangélico ha puesto el fulminante de una bomba con gases de escándalo que parece evidente estallará con la ya inevitable investigación parlamentaria.

Anuncios Clasificados de Ultima Hora

COMPRAS

15 MAQUINARIAS

MARTILLOS DE BARRENAR, PAra Compresor, que estén en perfectas condiciones de funcionamiento, y se den baratos, deseo comprar. Para informes: Luis López, Aguiar No. 65 (altos).

17 MUEBLES Y PRENDAS

A5-5932. COMPRO MUEBLES, MAquinas coser, escribir, radios onda corta, refrigeradores, equipajes, cristalería fina, antigüedades Hago cambios. El Corazón de Jesús. Salud 47 entre Manrique y Campanario.

VENTAS

48 CASAS

¿BUSCA NEGOCIOS? ¡TENGO LOS MEJORES! BENJAMIN GARCIA: M-4461

Vendo una manzana de casas, o sea, 17 casas, en $10,000. Renta 170 pesos. Vendo edificio, 72 casas, renta $1,000 mensuales: $80,000; San Rafael, 2 plantas: $14,000; en la Calzada del Monte: $13,000; vendo ocho casas y una esquina: $3,600; vendo esquina, con comercio, 2 plantas, renta $80.00, en $7,000; vendo casa en Infanta, 3 plantas: $9,000, ganga; vendo 15 casas, renta $220.00, en $17,000; vendo edificio de 4 casas, en $5,500, renta $80.00; vendo casa 3 plantas, 11 por 14: $10,000, pegada a Monte; otra, San Lázaro, 2 plantas, 7 por 24: $15,000. Informes: Galiano 125, García: M-4461.

GANGA: RANCHO BOYEROS
Espléndido chalet, dos plantas, cinco cuartos, garage, 600 metros fabricación. Costó $30,000. Se da menos de la mitad. Parte contado. Resto: solares casas, lo que quiera Telf. M-5090 U-6723.

EL GRANDIOSO DRAMA DE LA MUERTE DE CRISTO

Todos los años, para consuelo del cristianismo, la Iglesia Católica, Esposa de Jesucristo, tiene buen cuidado de representarnos en su hermosa Liturgia, la escena conmovedora del Calvario, drama de tremendas realidades y escena llena de singular interés, donde el amor y el dolor están muy por encima de las apreciaciones humanas, disputándose en lo alto del madero y en torno a la figura ensangrentada, la Víctima de infinito valor Cristo Jesús.

Para ello, dirige tu mirada ¡oh cristiano! hacía la sombría y tétrica montaña del Gólgota y corre presuroso a presenciar el sublime drama que allí se desarrolla entre un Dios que muere acribillado en un madero ignominioso y la humanidad caída, la soberbia humanidad, que va a ser regenerada con la sangre redentora del más humilde de los hombres. Prepárate. Tus oídos perciben ya los penetrantes gritos de la fiera salvaje q. aprisiona entre sus garras a la inocente y divina Víctima. Escucha. Silbidos estridentes de la muchedumbre enardecida, que lo empuja ebria de diabólico furor hasta la empinada loma del sacrificio. Parece el triste rumor de lúbricas pasiones humanas, que entre gritos desesperados, piden venganza contra Aquel que en un momento las va a sepultar en el abismo.

¡Cuadro sublime el del Calvario! Lejos de mover a compasión a la satánica turba, redobla los odios del soberbio judío, que ruge agitando su melena de bravo león, mientras grita despiadado: «Caiga su sangre sobre nosotros y sobre nuestros hijos». «Muera el embaucador, el endemoniado, agitador del pueblo!» «Condenémosle a cruel muerte; porque se atreve a defender su título de Rey de los judíos».

Mira cómo sube el monte de la redención, escucha la orden imperiosa del Centurión que manda a los sayones lo desnuden sin compasión ¡Oh, cielos! ¿Qué veo? La Víctima sin pronunciar palabra se acuesta sobre la dura cama pue le ofrecen. Estremeceos, ángeles de paz, ante los golpes del infernal martillo y ante el crujido de los huesos al ser barbaramente taladrados por el frío y horroroso clavo, que rasga sin piedad la mano omnipotente que hiciera los mundos. C... al instante, diabólicas carcajadas, gritos ensordecedores se oyen de entre la enloquecida chusma, manada de tigres feroces que palmotean furibundos al contemplar el espectáculo sombrío de la cruz enhiesta sobre la pelada roca. «Bah!. le dicen, tú que destruyes el Templo y que lo reedificas en tres días, sálvate a tí mismo! Si de veras eres Hijo de Dios, baja de la cruz». (San Marcos, XV,29 y 30). No, pérfido y ciego judío. para tu eterna ignominia, allí se quedará con los brazos abiertos, testimoniando a las generaciones que pudiendo bajar, no bajará jamás de la Cruz, cátedra eterna de amor y del dolor.

Y muere el Justo por excelencia: Los judíos continúan blasfemando; muere en la cruz desamparado, porque libremente lo ha querido, cumpliéndose de este modo las profecías de los Vates de Israel. Muere despreciado; pero bajo la cruz divina de la que todavía gotea sangre de infinito valor, contemplo una pléyade inmensa de castas y humildes palomas que van a manchar sus rizadas alas en el agua cristalina que mana del costado abierto de Cristo.

Escena trágica del Gólgota, que si nos mueve a compasión mirando al Héroe, que muere victorioso defendiendo los inconmovibles principios de su Religión sacrosanta ,trae consuelos inefables a nuestros corazones; porque un día nosotros a fuer de verdaderos cristianos hemos de morir dulcemente en los brazos de esa Cruz redentora.

Esta es la obra magnífica de Jesús. El desenlace de tan sublime drama, es y será siempre el mismo, a saber: El abrazo eterno de Dios con la criatura, abrazo de amor, acrisolado en el frío yunque del sacrificio.

FR. DOMINGO, O. C. D.

Suscríbase al DIARIO DE LA MARINA por los teléfonos M-7911, M-7912 y M-7913, y por medio de sus agentes en todo el territorio nacional

VENTAS

48 CASAS

VEDADO: CALLE 19 CERCA 12, JARdín, portal, sala, comedor, 3 cuartos, baño, patio, $6,000. Calle 8 cerca 23, jardín, portal, sala, comedor, tres cuartos: $5.000. Jorge González. Aguiar 68. M-7785.

VENDO: BUENAVISTA, AVENIDA 4a moderna: portal, sala, 3 cuartos, comedor: $.500; Almendares, calle A, portal, sala, dos cuartos, baño intercalado, comedor. $2.500. Jorge González, Aguiar 68. M-7785.

ALMENDARES: MODERNA, JARdín, portal, sala, 2 cuartos, baño comedor, $3.500; calle Lanuza, cerca Primera, moderna, jardín, portal, sala, comedor, 3 cuartos y baño: $4.700. Jorge González, Aguiar 68. M-7785

ESTRELLA: DOS PLANTAS, MOderna sala, comedor 3 cuartos. 6.500 pesos; Montoro, cerca Carlos III, portal, sala, hall, 2 cuartos, comedor 2 cuartos altos: $5.500 Facilidades de pago. Jorge González, Aguiar Nro. 68. M-7785

48

¡USTED QUIERE ESTABLECERSE CON POCO DINERO? VEA A BENJAMIN GARCIA; M-4461

Vendo dos caballerías de tierra, con gran chalet, en carretera, a 15 minutos del Capitolio, muchos árboles frutales: $7,500. Vendo residencia en Calzada de Tulipán, 4,000 metros, 2 plantas, propia clínica o industria. También se dan diez años de contrato, con opción de compra. Ganga: tintorería, ferretería, tren de materiales, casa de empeño, 4 garages, uno 600 pesos; lechería y bodega: 600 pesos. Vendo: cafés, cabarets, casas de huéspedes y un hotel: 1,000 pesos. Toda clase de negocios para establecimientos. Informes: Benjamín García, Galiano 125, café: M-4461.

49 SOLARES

ALTURAS DE ALMENDARES
Se vende a $5.50 vara un lote de 600 varas en la calle Avenida del Río número 12. Informes su dueña, Sra. Mahieu. Telf. A5-4821.

51 ESTABLECIMIENTOS

¡VEA ESTOS NEGOCIOS!

Vendo: bodegas, cafés, barras, lecherías, hoteles, casas de huéspedes, con dinero y sin él. Véame, negocios nunca vistos. Verdaderas gangas. Galiano 125, café. Benjamín García: M-4461.

Vendo Hotel café Restaurant 70 habitaciones a la calle con baño, costó $85.000 lo doy en $16,000. Deja $1,000 mensuales libres. También vendo seis grandes casas de Huéspedes las mejores de la Habana a $1.500. Informes Benjamín García, Galiano 125 café.

Traspaso garage $500, guardan 40 máquinas. Deja un buen sueldo sin depender de nadie. Informes Vapor 18. Telf. M-4461. Vendo bodega, Vedado: 1,800 pesos, los tiene de mercancías y casa para vivir, venta diaria: 60 pesos; otra, a tasación; bodegas, cafés y propiedades. Informes Benjamín García, Galiano 125, café.

Vendo bodega cantinera, alquiler 30 pesos, en 3,000 pesos, con 1,000 pesos de contado; una lechería, en 600 pesos; y una bodega para abrir, tiene enseres nuevos Negocio ganga. Informes: Galiano 125, García.

Vendo bodega en 800 pesos, sola en esquina: alquilo otra en Calzada, con armatostes nuevos; vendo grandes establecimientos. ¡Cañazos verdad! Véame: García, Galiano 125, café.

Vendo una panadería, en 6,000 pesos, tiene dos hornos, para ganar dinero; vendo bodega en la Habana, todo moderno: 700 pesos, los enseres valen 1,500 pesos. Informes: Galiano 125, café. García.

53 AUTOMOVILES - ACCESORIOS

NASH SEDAN 1936 SEIS CILINDROS cuatro puertas flamante pintura, motor perfecto estado, muy económico casi nuevo ganga $500. Informes: Aguiar 68. M-7785

CEDO CONTRATO CHEVROLET SEdan del 33 con 4 puertas. $100.00 de entrada, resto plazos cómodos. Informan teléfono FO-3744.

CUPE FORD 1935, PROPIO PARA vendedor o profesional. Tiene pintura nueva y garantizado mecánicamente. Alvarez, calle 25 número 7, casi esquina a Marina.

PISA Y CORRE FORD 1931, DE LOS más económicos, de 4 cilindros, propio para finca o cacería. Verlo en casa Alvarez, 25 número 7, casi esquina a Marina.

REGALO CUÑA SPORT PEERLESS, de las pequeñas. Tiene cinco gomas nuevas, chapa, acumulador nuevo, etc. A precio de rastro, 25 número 7, casi esquina a Marina.

54 MAQUINARIAS

LIQUIDO 6 TONELADAS RAILES una paila vapor 3-HP. Una compresora aire con su equipo pintar Duco. Ventiladores y Extractores Horno. Otras cosas, Patrocinio 412 Teléfono I-6650.

56 MUEBLES Y PRENDAS

VENDO JUEGO CUARTO MODERNO 3 cuerpos baratísimo, otro magníficas lunas $20, comedor caoba $40, sala caoba $8. Radio, lámparas. Calzada Jesús del Monte 29, altos una cuadra.

VENDO JUEGO CUARTO 3 CUERpos arte moderno, $35; otro: $75, sala, comedor, $45. Cama caoba camera, $10 2 camitas personal moderna: $5.00, Monte 384, San Joaquín.

SE VENDEN 2 REGIOS Y FLAMANtes juegos tapizados living-rooms, procedentes de familia de rango. Precios de ocasión. Pueden verse a todas horas en Concordia, 150-C, altos, entre Oquendo y Soledad.

VENTAS

60 INSTRUMENTOS DE MUSICA

VENDO UN PIANO GIRALT, CAJA caoba casi nuevo. También lo cambio por una máquina de coser Singer ovillo central. Salud 47 entre Manrique y Campanario. Teléfono A5-5932.

VENDO ELEGANTE PIANO POR EStorbar, en muy buen estado garantizado. San Rafael 112 bajos, entre Escobar y Gervasio.

62 OBJETOS VARIOS

OPORTUNIDAD

Vendo en menos de la mitad de su valor un equipo completo para cine compuesto de dos aparatos proyectores y sonido de alta fidelidad, así como varios ventiladores y dos tayffon con sus motores de gran potencia para ventilación, tengo otros negocios para los que quieran montar un cine. Informan en el teatro Nacional de 8 a 11 y de 2 a 6, preguntar por Tirso García.

Dinero-Hipotecas

64 OFERTAS

EN PRIMERA HIPOTECA TOMO 7 mil pesos. Doy en garantía una propiedad de 30,000 pesos valor. Pago el 10 por ciento de interés. Informes: J. Llanes. Telf. M-2632.

PARA LAS DAMAS

70 INTERES PARA LAS DAMAS

MODISTAS
Buenas operarias con práctica de taller de costura fina, hacen falta en casa «Bernabéu», Prado 37. No se presenten medias operarias ni aprendizas. Se exigen referencias de los talleres en que hayan trabajado.

ENSEÑANZAS

75 PROFESORAS - PROFESORES

INGLES. PROFESOR AMERICANO con títulos de dos Universidades, Ex-Catedrático Instituto Militar, Método rápido, práctico, moderno. Duncan Thomas, San Rafael 37, altos, M-2645. Dpto. 2.

ALQUILERES

80 CASAS DE HUESPEDES

GALIANO 103 ENTRE SAN JOSE Y Barcelona. Habitación espléndida, baño al lado, lavabo agua caliente. Sola o con asistencia. Moral absoluta, M-7380.

83 DEPARTAMENTOS

LAMPARILLA 41, ENTRE AGUACAte y Compostela, Departamento y habitación con o sin muebles.

84 HABITACIONES

ESPLENDIDAS HABITACIONES balcón, agua caliente, fría dentro habitación regiamente amueblada. por semanas $4.50, por meses hacemos rebajas, hay cuartos de compañero. San Miguel 15, entre Industria y Consulado.

HABITACION, DIEZ DE OCTUBRE 603 bajos, Primera Mango. Habitación para señora. Unico inquilino, lavabo, fresca, hermosa, limpia. Muebles si lo desea. Teléfono I-5844, casa moderna, $10 fondo y $10 adelantado. Lujoso baño agua caliente.

85 NAVES - LOCALES

NAVE CON 500 MTS. ACABADA DE reparar. Precio módico. Guasabacoa esquina a Arango. Inf. Teléfono U-3000.

SE ALQUILA ESPLENDIDO LOCAL propio para comercio Compostela 10 esquina Chacón, llaves en los altos. Informan U-2373 Manuel Lastra.

87 HABANA

SE ALQUILAN LOS ALTOS CIENfuegos Letra B, esquina Apodaca, 3 cuartos grandes, sala grande y comedor baño moderno, llave letra A bajos, informan Telf. U-6829

SE ALQUILA LAGUNAS 6, BAJOS, casi esquina Galiano, sala. 3 habitaciones, baño, comedor, cocina y patio Informan Muralla 98, departamento 107, entre Cristo y Bernaza.

EN LEALTAD 49, CASI ESQUINA A Virtudes, se alquilan los altos con 3 habitaciones, sala, saleta, un cuarto alto y baño intercalado, renta: $50.00. Informes: U-1417, Ayestarán y Piñera. Agua abundante.

SE ALQUILA, PISO DE ESQUINA, Angeles y Estrella. Mueblería Ruisánchez. Teléfono M-2024.

PROXIMA A QUEDAR VACIA SE alquila una casa en Desagüe 10, con 4 habitaciones, baño intercalado, sala, saleta y comedor. Precio muy bajo. Informes M-8873.

MARINA 54, BAJOS.
Frente al Parque Maceo: Sala, recibidor, comedor, 3 habitaciones, lujoso baño intercalado; Llaves en la misma de 3 a 6. Informes Teléfono A-6318. O-Reilly No. 19.

SE ALQUILA LA PLANTA ALTA Y baja de la casa acabada de construir San Carlos B entre Estrella y Maloja al fondo Sanidad, Sala, comedor, 3 cuartos, baño intercalado, cocina $35.00 verse de 9 a 12 y de 2 a 6 p. m.

SE ALQUILA EL 2do. PISO DE LA casa Escobar 63 compuesto de sala, recibidor, tres cuartos, comedor al fondo y baño intercalado en colores, informes en el primer piso.

88 VEDADO

EDIFICIO «BIARRITZ», CALZADA y J. Vedado alquilo moderno piso alto, sala, comedor 7 cuartos, baño etc. Exígense referencias.

A DOS CUADRAS DEL COLEGIO Alemán, calle Seis número 511, entre 21 y 23, frescos altos compuestos 5 dormitorios, sala, comedor, cuarto y servicio de criados. La llave enfrente Nro. 522 bajos.

VEDADO. ALQUILO HERMOSOS ALtos calle C 353, entre 15 y 17, a una cuadra colegio La Salle, terraza, sala, comedor, cuatro cuartos, baño, cocina, cuarto y servicio de criados. Informes FI-7101.

89 CERRO - PALATINO

ALQUILO HERMOSA CASA CALLE Primelles 62, casi esquina Velarde, portal, sala, 4 cuartos, recibidor, comedor, cocina, baño patio. Informan en la misma muy barata.

CASA EN 21 PESOS, SALA, COMEdor, 3 cuartos, cómoda, fresca, abundante agua ,San Cristóbal 16 esquina a Prensa, una cuadra del tranvía del Cerro llaves bodega esquina.

90 MARIANAO - REPARTOS

A UNA CUADDA DE LA CURVA Montalvo calle C Nro. 103 entre 12 y 14, Almendares. Portal, sala, dos habtiaciones, baño y buen garage. La llave al lado. Informan M-2734

91 JESUS DEL MONTE - VIBORA

SE ALQUILA SEGUNDO PISO DIEZ Octubre esquina Luís Estévez, sala, comedor, tres cuartos, baño intercalado, cuarto criados. Precio: $30.00 llave en los bajos informan U-2373.

ALQUILERES

92 SANTOS SUAREZ - MENDOZA

EN $32.00 SE ALQUILA LA COMOda casa Paz 219, entre San Bernardino y Zapotes, llaves al lado.

SE ALQUILA LA CASA DE SERRAno No. 74 entre Santos Suárez y Enamorados con sala, saleta, dos cuartos, servicio completo, informan M-5701.

SE ALQUILA MAYIA RODRIGUEZ No. 8 Santos Suárez, terraza, sala saleta, tres cuartos, comedor, cocina y demás servicios. Informan en la misma de 8 a 12 y 2 a 6 p. m.

93 LUYANO

SE ALQUILA LA CASA CALZADA de Luyanó No. 111 altos. Sala, tres cuartos, cuarto de baño. $25.00. Informan en el bajo.

SE SOLICITAN

103 CRIADAS - CRIADOS

SOLICITAMOS CRIADA ESPAÑOLA para la limpieza y ayudar en la cocina. Revillagigedo 29 bajos casi esquina a Apodaca. Teléfono A-5-0082.

SE SOLICITA UNA JOVEN, PARA los quehaceres de casa de un matrimonio. Trabajar por horas. Más informes: Aramburo 57, bajos izquierda.

SE SOLICITA UNA SIRVIENTA ESpañola de moralidad de 25 a 30 años para quehaceres de una casa. Sueldo $12.00. Concha número 259 altos

104 COCINERAS Y COCINEROS

SE SOLICITA COCINERA DE MEdiana edad que ayude a otros quehaceres y duerma en la colocación. Sueldo $20.00. Si no tiene referencias no presentarse. Avenida 3a. entre 13 y 14. Ampliación de Almendares Casa nueva

SE SOLICITA SEÑORA ESPAÑOLA que sepa cocinar bien y ayude a la limpieza, si no sabe su obligación no se presente, Gloria 72, bodega.

SOLICITO ESPAÑOLA MEDIANA edad para cocinar y limpiar a corta familia. Si no cocina bien y no es limpia, no moleste. Sueldo $15. Teléfono FO-3744.

113 OPERARIOS-APRENDICES

SOLICITO UN MECANICO INFORman de 12 a 2 exclusivamente en Patrocinio 412 entre Juan Delgado y D-Strampes.

117 SOLICITUDES VARIAS

SE SOLICITA PARA LA LIMPIEZA de la casa y atención de los asociados del Instituto Psico-Físico, una muchacha joven que tenga aspiraciones. Virtudes 143.1/2, altos, de 8 a 11 a.m. y de 2 a 4 p.m.

SE SOLICITA UN MATRIMONIO ESpañol sin hijos para encargado casa inquilinato con garantías y que sepa mecánica. Informan Amistad 130 altos.

SE OFRECEN

118 CRIADAS-CRIADOS

SE OFRECE SIRVIENTE ESPAÑOL acostumbrado a todo servicio fino tiene buenas referencias de casas conocidas M-4665

SE DESEA COLOCAR UNA MUCHAcha española para cuartos. Sabe coser y tiene referencias. Teléfono: I-7320

MUCHACHA JOVEN DEL CAMPO se ofrece para criada manejadora o cocinera, sabe de todo, duerme en la colocación. Pregunten por María, Teléfono F-6926 11 y 24 apartamento Nro. 8. Vedado

DESEA COLOCARSE UN BUEN criado español, joven experimentado todo servicio fino; y otro para segundo criado, experto jardinero, ayulante cocina, etcétera, sin pretenciones. Tienen referencias. Teléf. M-1959.

SE DESEA COLOCAR UN JOVEN cubano, prefiere de mano o mensajero portero, tiene suficientes referencias, informe Tel. M-5206.

JOVEN DECIDIDA BUENAS REFErencias desea colocarse de criada de mano o de cuartos, en la misma una por horas para limpiar o lavar. F-3141.

CRIADA DE MANO SE SOLICITA una peninsular en 23 núm. 812, esquina a A., Vedado. 20 pesos y uniformes, referencias. Dormir en la colocación

SRA. MEDIANA EDAD SE OFRECE para Sra. de compañía de colegio o particular cuidar anciana o enferma, para guardarropía de clínica, sabe coser lavar y planchar vestidos de seda y atender una casa. Teléfono F-5549.

DESEA COLOCARSE UNA SEÑORA española para limpiar y lavar y en la misma una señora de mediana edad española, para cocinar y limpiar, tiene referencias. No le importa ir al campo. FO-5605.

JOVEN ESPAÑOL SE OFRECE PAra criado de comedor en casa particular ha trabajado en buenas casas, acostumbrado a todo buen servicio, con buenas recomendaciones Teléf. F-6136.

SE OFRECE JOVEN ESPAÑOL PAra criado, sirve mesa, es práctico en el trabajo, es honrado, cumplidor y sabe tratar personas. Va a los Repartos, tiene buenas referencias de donde ha trabajado, sin muchas pretensiones. Teléfono U-6677.

SE DESEA COLOCAR UNA SEÑORA joven española para limpiar o ayudar a la cocina o lavar ropa fina, sabe trabajar por horas o para el día dormir afuera. Teléfono M-7343.

119 COCINERAS-COCINEROS

SE OFRECE UN BUEN COCINERO español, joven y competente, tiene buenas referencias. M-4145.

SE DESEA COLOCAR UNA SEÑORA de color para cocina, su teléfono U-7037.

SE OFRECE ESPAÑOLA PARA COcinar y limpiar a corta familia, es formal y trabajadora, sueldo de 18 pesos en adelante. M-2183.

SE DESEA COLOCAR UNA ESPAñola de cocinera o para cocinar y limpiar para matrimonio. Sabe cocinar bien y es limpia y trabajadora, entiende de repostería, tiene buenas referencias de las casas donde trabajó. Teléfono FO-2750.

SE DESEA COLOCAR UN MAESTRO cocinero asiático, joven, experto en toda clase cocina y reportería, para casa particular. Habla bien español. Tiene referencias de buenas casas. Teléfono M-1959.

124 LAVANDERAS-LAVANDEROS

UNA LAVANDERA ESPAÑOLA DEsea encontrar ropa para lavar fuera o en su casa, según condiciones. Teléfono F-6288

125 CHOFERES

DESEA COLOCARSE UN BUEN Chauffeur experto en toda clase de máquinas y mecánica, sin pretensiones, y con esmeradas referencias de buenas casas Teléfono M-1959.

SE OFRECE CHAUFER CUBANO blanco con referencias 10 años de práctica. Teléfono F-2866. Rafael.

131 OFERTAS VARIAS

SE DESEA COLOCAR UN JOVEN cubano, prefiere sereno o guarda jurado o portero, tiene suficientes referencias. Informes Tel. M-5206. Estanislao Hernández.

M.E.C.D. 2016

Profesionales

1 ABOGADOS Y NOTARIOS

DIVORCIOS
Muy rápidos a plazos cómodos en toda la república. Cubanos y extranjeros, desde 20 pesos. Matrimonios en su domicilio. Ciudadanías. Divorcios dentro de los primeros 15 días. De 3 a.m. a 6 p.m. Obrapía 17. Dr. Angel Fernández.

ME HAGO CARGO DE DEMANDAS, divorcios rápidos, matrimonio notarial, cartas de ciudadanía, pasaportes declaratoria de herederos, etc. Véame, anticipo gastos. Bufete Alberto Cuervo, edificio La Metropolitana 342. Telf. M-2808.

2 PROCURADORES

DIVORCIOS
Muy rápidos, a plazos cómodos, en toda la República. Cubanos y extranjeros, desde 20 pesos. Matrimonios en su domicilio. Ciudadanías. Divorcios dentro de los primeros 15 días. De 3 a.m. a 6 p.m. Obrapía 17, Dr. Angel Fernández.

3 DRES. EN MEDICINA

DR. A. BARBA INCLAN
Cirujano Ortopédico. Ha trasladado su consultorio para San Lázaro 122 (bajos) casi esquina a Aguila. Consultas diarias de 2 a 3, $3.00 ordinarias; $5.00 a horas especiales. Gabinete de Fisioterapia.

DR. A. LABRADOR
Especialidad enfermedades estómago, Intestinos, Flujos crónicos, Venéreos y Sífilis; Corazón, Riñones y Pulmones, inyecciones intravenosas. Se hacen toda clase de análisis Consultas gratis de 8 a 11. Pagos 1 a 3. **Angeles 3, entre Reina y Estrella. A-0801.**

NUEVO CONSULTORIO MEDICO
Consultas de 1 a 3 p. m. (gratis). Tratamiento radical Asma. Enfermedades del hígado y vesícula, estreñimiento crónico, hemorroides catarros frecuentes. Niños: raquitismo falta de apetito y crecimiento. Tratamiento de engorde. Animas 134, casi esquina a Lealtad.

DR. J. B. RUIZ
Ex-especialista del Centro Gallego de los hospitales de Filadelfia y New York, Especialista vías urinarias, venéreo sífilis y trastornos sexual. Uretroscopía y Cistoscopía. Consultas de 1 a 3 Trocadero 35.

DR. ANTONIO PITA
Enfermedades neviosas y endocrinas
Contando con un bien montado instituto de Fisioterapia. Tratamiento efectivo de la nerurastenia, impotencia, frigidez sexual, enfermedades crónicas y glandulares, etc. Novísimo método de estimulación Vago-Simpático. No visita, ni da consultas por Correo. Consulta previamente concedida: $10.00. Consultas, de 2 a 4 p. m. $2.00. San Lázaro 45, a una cuadra de Prado y Malecón. Telf. A-9292.

GABINETE UROLOGICO ALEMAN VIAS URINARIAS
Consultas gratis de 7 a.m. a 8 p.m. Tratamientos modernos con Vacunas Alemanas para curar la Gonorrea en pocos días sin dolor. No importa que sean crónicas o mal curadas. Garantizamos por medios científicos la curación radical. Para consultas y curas reservadas llame al teléfono M-3606. Facilidades de pago. Impotencia, debilidad sexual, piel y sífilis. Jesús del Monte 135, bajos, frente a la Quinta de Dependientes. Habana.

DR. JOSE ALFONSO
Ex especialista del Centro Asturiano: ojos, garganta, nariz y oídos. Consultas mutualizables, de 10 a 12 y de 4 a 5: $1.00; de 2 a 4: $3.00. Turno fijo: $5.00. Operaciones módicas, Monte 386. Telf. M-2330.

DR. ALFREDO COMAS
Especialista del Instituto del Cáncer. Enfermedades venéreas, sífilis, impotencia, afecciones de señoras, tumores del útero y pechos. Aplicaciones del Radium. Horas: de 2 a 5. Telf. M-7728, San Nicolás 70. Habana.

DR. CARLOS LAMAR
Asma. Tuberculosis. Bronquitis.
Especializado en la curación del Asma por un procedimiento especial. Tratamiento de todas las enfermedades del pulmón y de los bronquios y la Colitis. Consultas de 1 a 4, martes, jueves y sábados. Virtudes 130, altos. Teléfono U-1809.

INSTITUTO DEL VIEJO
NEPTUNO 120
Especializado en el tratamiento de enfermos de más de 40 años. Servicio permanente. Laboratorio. Visitas domiciliarias. Curaciones. Consultas. Electricidad médica. Farmacia, Especialistas. Clínica. CUOTA MENSUAL $1.50 Obsequiamos el primer recibo

DR. MESA RAMOS
PIEL, SIFILIS, VENEREO
Impotencia, Esterilidad, etc. Consultas y tratamientos 8 a 9 a.m., 5 a 7 p.m. Perseverancia 32, entre Animas y Virtudes.

DR. ROSAL
Sistema nervioso. Corazón. Medicina interna. Consulta diaria, de 4 a 6, San Miguel 117, bajos, entre Gervasio y Escobar. Telf. U-2341.

Profesionales

3 DRES. EN MEDICINA

DR. JOSE RANDIN VERGARA
Comandante médico del Ejército Director del hospital militar «Dr Arístides Agramonte»
VIAS URINARIAS
Jefe de Urología de la clínica «4 de Septiembre» y de la clínica Cardona. Consultas diarias, de 8 a 11 a. m. hospital militar; lunes, miércoles y viernes, a las 5 p. m., clínica Cardona, en 17 número 449, Vedado.

POLICLINICA INTERNACIONAL
Director: Dr. David CABARROCAS
San Miguel 130-B. Consultas: de 9 a 10 a. m. y de 2 a 7 p. m., excepto sábados y domingos. Por turno: 50 cts., $1.00, $2.00, $3.00, $4.00 y $5.00 consultándose primero los de más precios. Tuberculosis, Asma, Bronquitis, Reumatismo, Diabetis, Sífilis, Blenorragia, Pielitis, Nefritis, Ictericia, Dispepsia, Vómitos incoertibles del embarazo, con raspado o cura; Neurastenia, Ulcera del estómago, Anemia, Dientería, Paludismo, Apendicitis. «Pobres, consúltense gratis, presentando este anuncio».

DR. OCTAVIO RIVERO
Asma, tuberculosis, enfermedades pulmonares y alérgicas. (Coriza, urticaria)
Ex asistente Servicio del profesor Say, (Barcelona; ex jefe clínico Dispensario Antituberculoso Municipal. Consultas: lunes, miércoles y viernes, 12 a 2 p.m. Hora fija, previo aviso. Campanario 43. M-6258

DR. J. LYON
(De la Universidad de París)
Especialista en la curación radical de las hemorroides, sin dolor ni operación. Consultas diarias de 1 a 3. Consulado 27, altos, esquina a Genios

DR. ALEJANDRO MUXO
VIAS URINARIAS
Especialista de la clínica-hospital «Cuatro de Septiembre» y de la quinta «Covadonga», del Centro Asturiano. Cirugía génito urinaria. Enfermedades venéreas y trastornos sexuales. Consultas diarias, de 4 a 7 p. m. **Perseverancia 49, entre Animas y Virtudes, Telf. A-7001.**

INSTITUTO HIGIA
ENFERMEDADES VENEREAS (EXCLUSIVAMENTE)
Curación rápida y garantizada de gonorrea reciente o antigua, prostatitis, orquitis, artritismo blenorrágico, sífilis, úlceras chancrosas, impotencia. Ultimos medicamentos. Método indoloro. Diatermia, fulguraciones. CONSULTAS Y RECONOCIMIENTOS GRATIS, de 7 a.m. a 9 p.m. Turnos especiales. Zanja 2, altos, entre Galiano y Rayo. Telf. M-6605

DR. FRANCISCO J. DE VELASCO
Corazón, pulmones, estómago e intestinos.

DR. RUBEN DE VELASCO
Corazón, pumones, enfermedades de los niños. Consultas de 1 a 3, días laborables. Horas especiales, previo aviso Salud 34. Telf. M-6068.

5 DENTISTAS

DR. J. M. GATELL
CIRUJANO DENTISTA
Calle Habana número 98, entre Obispo y Obrapía. Especialista en extracciones, puentes, coronas de oro y platino y dentaduras postizas. Arreglo de puentes y planchas, en el día. A los clientes que lo deseen, los termino en 24 horas. Facilidades de pago. Consultas: de 8 a 8. Telf. A-8335.

DR. ARMANDO CRUCET
Cirujano dental y oral, de la facultal de Pennsylvania y del Garestson Hospital of Oral Sugery. Ex profesor de la Moffit Porcelain Dental School de Filadelfia.
Tratamiento médico quirúrgico de la piorrea alveolar dentadura de porcelana, cordales impactados, Rayos X, diaterma, electro coagulación. Infrarojo. Alta frecuencia. Rayos Violeta. **Consultas por hora fija.** Paseo núm. 17, entre Línea y Calzada, Vedado. Telf. F-5153.

6 COMADRONAS

CONSUELO RUDA
Comadrona ex-interna de la casa de Salud La Balear», Muchos años de práctica, Consultas gratis, Nueva del Pilar número 14, entre Benjumeda y Desagüe. Telf. U-5824

COMPRAS

9 CASAS

DESEO COMPRAR CASA EN LA HA-bana de Belascoaín al Prado y de Reina al mar, hasta $10.000, pago de contado, Sr. Beltrán, San José 143, U-3836. No corredores.

CASA COMPRO UNA CHICA EN EL Vedado o repartos con mucho terreno. Informan: Ferretería Plaza Polvorín. Pico.

10 SOLARES

COMPRO SOLAR PARA CASA PE-queña en repartos parte Almendares o Víbora a cambio automóvil espléndido, vale sobre mil pesos y completo con efectivo, si solar vale más. No venga, escríbame: Zoilo González, Teresa Blanco 81 Luyano.

INTERIOR DE LOS NUEVOS CARROS
PULLMAN
PUESTOS AL SERVICIO DEL PUBLICO POR LA EMPRESA DE OMNIBUS

Santiago - Habana

Salón de Monserrate y Muralla, Hotel «Puerta de Tierra». Esta Empresa sostiene relevo de personal cada seis horas, por eso lleva cuatro años prestando servicios sin accidentes.
Reservación de asientos numerados. Puede hacerlo personalmente, por el Teléfono M-2266.

NUEVOS PRECIOS REBAJADOS EL 30%.
ECONOMIA, SEGURIDAD, ITINERARIO FIJO.

COMPRAS

15 MAQUINARIAS

COMPRO MOTOR DIESSEL 50 HP. nuevo o ligeramente usado, tomando en cambio Diessel alemán 9 HP., absolutamente nuevo, Box 416, Santiago de Cuba.

16 CAJAS CONTADORAS

COMPRO UNA MAQUINA CONTADO-ra, en buen estado, de $40.00 a $50.00, con cinta para marcar la venta. Telf. FO-3737. Victorino.

17 MUEBLES Y PRENDAS

U-1800: COMPRA MUEBLES
Pianos, máquinas de coser y escribir, objetos de arte, plata, porcelana, bronce, libros, antigüedades, neveras, oficinas completas, archivos y lámparas. Todo cuanto represente valor. «El Ras»: U-1800.

A-9003: COMPRO MUEBLES
FINOS Y CORRIENTES
Objetos arte, oficina todo, lámparas, equipajes, máquinas coser, sillones barbería, pianos, porcelana, bronce, ropa caballero. Todo lo que venda. Telf. A-9003.

U-6970: COMPRO MUEBLES, OBJE-tos de arte, vajillas de porcelana y plata, máquinas de coser, escribir pianos, pianoas. Todo lo que tenga por vender. Operación rápida. Dinero en mano. U-6970.

M-7084: COMPRO MUEBLES, MA-quinas coser y escribir, objetos arte, loámparas, pianos, porcelanas, libros, cuadros, alfombras, vajillas, diccionarios, baúles, maletas, antigüedades, neveras, ropa Acudo enseguida. Teléfono M-7084

U-7033. —COMPRO MUEVLES, MA-quinar coser, escribir, pianos, lámparas, alfombras, vajillas, objetos arte, ropa, buró, antigüedades, prendas, archivos, libros, baúles; pabo bien, rápido. U-7033

A-6620: COMPRO MUEBLES
Juegos de cuarto, comedor, sala, piezas sueltas, neveras, refrigeradores, máquinas de coser y escribir, muebles de oficina, radios y equipajes. Liquido casas de huéspedes «La Moderna», Salud 3. A-6620.

COMPRAMOS JOYAS
Antiguas y modernas, con brillantes, zafiros, rubíes y esmeraldas finas, oro, platino, plata y enchapes hasta en pedazos. Objetos de plata; bandejas juegos de café, cubiertería y otros artículos. Rosarios de oro y plata, con cuentas, de perlas, coral, amatistas, etc. Pagamos bien. Vamos a domicilio.

CARBALLAL Y HERMANOS
San Rafael 138, entre Gervasio y Belascoain, Telf. U-5744.

COMPRO LAMPARAS FINAS DE uso y objetos de arte. Teléfs. M-8040 y A5-0082

¿NECESITA DINERO?
Pignoramos y combramos: joyas finas, artículos plata, bronce, porcelana, cristal, marfil alfombras máquinas escribir coser Singer, radios, lámparas, muebles ropa de hombre y objetos valor.

«LA REGENCIA»
Suárez núm. 8 y 10. Telf. A-6628.

COMPRO BRILLANTES
Papeletas de empeño. También cambio sus prendas antiguas por las más modernas. Usted obtendrá ventajosas ofertas, si nos honra con su visita en nuestras oficinas de Galiano 108, altos, o llama a nuestro Telf. A-9374, de 8 a 10 a. m. y de 2 a 4 p. m.

U-1510
Compro como particular: máquina de coser, escribir, muebles modernos y objetos de arte, con dinero en mano desde que llego: U-1510. Una oportunidad que se le presenta: U-1510.

M-9603: "LA CONFIANZA"
Compro, vendo y cambio: máquinas de escribir, coser, dontadoras, buros, archivos, joyas en general, muebles modernos y toda clase de objetos de arte y pianos. Suárez número 7, esquina a Corrales: M-9603.

Compro M-9136

Muebles, máquinas de coser y escribir, contadoras, equipajes, lámparas, radios, neveras y objetos de arte. Muebles de oficinas, archivos metálicos, cajas de hierro, divisiones, mamparas, cafés, fondas, barbería, molinos de café. Compro todo. Avíse a esta casa. Tenemos gran surtido. Háganos una visita.

U-2530: COMPRO MUEBLES EN GE-neral. Liquidamos casas completas: pianos, máquinas coser y escribir, objeto arte, adornos, porcelana, plata, bronce, vajillas, libros, oficina. Compramos todo. Negocio rápido: U-2530.

A-6628: COMPRO
Muebles modernos, objetos de arte, lámparas finas, máquinas de escribir y coser «Singer», Pago bien. Atención y seriedad. «La Regencia», Suárez 8 y 10.

COMPRAMOS JOYAS
Antiguas y modernas, con y sin brillantes y piedras, relojes de oro, rosarios y objetos de plata, porcelana, adornos finos y bronces.
PIGNORAMOS Y CAMBIAMOS
Necesitamos mercancía.
Vamos a domicilio.
Solicitamos lotes.
«LA SEGUNDA IMPERIAL»,
Corrales 157, esq. a Figuras. A-9640.

I-3363 COMPRO MUEBLES
Modernos, juegos de cuarto, comedor, sala, escaparates sueltos, camas de hierro y máquinas de coser. Se pagan bien. I-3363.

U-5154: COMPRO MUEBLES
Modernos, todas clases y máquinas coser Pagamos más que nadie. Vendemos, cambiamos y aceptamos muebles en fondo. No venda sin antes llamar a Díaz y Chao, Neptuno número 197 y 200: U-5154.

A-7795: COMPRA MUEBLES
De todas clases. Pagamos más que nadie. También vendemos, cambiamos y alquilamos. No venda sin antes hacer una llamada: A-7795. Vamos en el acto. «La Honradez», Máximo Gómez núm. 85.

18 UTILES DE OFICINA

COMPRO MUEBLES DE OFICINA:
máquinas escribir, sumar y calcular, cajas caudales, archivos, sillas giratorias, baúles y maletas, oro, plata y brillantes. Pagamos más que nedie. «La Nacional», Villegas 93: A-9915.

COMPRAS

19 LIBROS E IMPRESOS

NO REGALE SUS LIBROS ANTI-guos a librerías de viejo. La librería **Albela** se los compra, pagándole más que nadie. Belascoaín casi esquina a San Rafael. Telf. U-5783.

COMPRO LIBROS DE TODAS CLA-ses y en todas cantidades. Pago bien. Voy a domicilio. Diríjase a José Mari, librería «La Escuela», Monte y Egido.

Arrendamientos

A-1 FINCAS RUSTICAS-URBANAS

GRUPOS DE AGRONOMOS GRA-duados en el extranjero, solicitan finca 2 a 5 caballerías, cerca Habana, terernos colorados. Regadío una o más caballerías. Informes: Telf. F-5443.

SE ARRIENDA EN LOTES O EN parte, la estancia Guanabacoa, lindando Caserío Luyanó, frente Matadero. Buena tierra, arboleda, corrales, agua. Telf. F-5109.

ARRIENDO POTRERO 40 CABALLE-rías, cerca «Los Arabos», cercada buenos pastos, río La Palma, pozos, dividida, atravesada línea central Alava. Renta $900.00 anual. A. Solís, Compostela 50: M-2751.

A-2 ARRENDAMIENTOS VARIOS

ARRIENDO FINCA CARRETERA 20 minutos Habana casi una caballería agua, pozo, acueducto, electricidad, teléfono casa, parte fruta bomba magnífica, jardín, granja, escriban Rabelo, Apartado 1312

TOMO EN ARRENDAMIENTO FIN-ca rústica para potrero, en la provincia de Matanzas, diez o quince caballerías, escriba a Armando Boitel calle Santa Rita, Jovellanos.

SE ARRIENDAN TRES LOTES TE-rreno cercados con muros mampostería de 2.50 metros alto, propios para depósitos o industrias, en la calle 26 y 29, uno de ellos tiene magnífica nave, situación privilegiada, por proximidad a todos los repartos. Vedado, Cerro y Puentes Grandes. Se hace contrato por largos años. Manzana Gómez 264.

SE ARRIENDAN LOTES TERRENO de 16.000 y 20.000 m2. propios vaquierías y cultivos. Buen pozo, cerca de la calle 26 entre 23 y Aldecoa. Todos cercados y fácil acceso. Manzana Gómez 264.

Reparaciones

42 MUEBLES Y PRENDAS

GRAN TALLER DE TAPICERIA
DE MARTINEZ
Avisa a su distinguida y numerosa clientela el traslado del taller a Sitios número 47. Tapice sus muebles con telas importadas a precios económicos, Doramos, barnizamos y reformamos toda clase de muebles. Trabajos garantizados. Recuerde: Sitios 47. Telf. M-7872.

«EL RENACIMIENTO», TALLER DE reparación de muebles. Se arreglan, reforman, barnizan, esmaltan neveras, toda clase muebles, pianos, tapicería general, fundas y cojines, garantizamos los trabajos. Vives 134 teléfono A-77724.

«GARCIA ESPINOSA», MUE-bleríay tapicería, San Rafael y Soledad. Hacemos trabajos de tapicería, reconstrucción, pintura y decoración. Mejor trabajo y mejores precios, porque somos obreros, directores y propietarios. Nuestro teléfono: U-1424. English spoken.

REPARE A TIEMPO SUS MUEBLES
A-8297: Tapizamos, barnizamos o reformamos muebles a reducido costo, dejándoselos enteramente nuevos. Esmaltamos «Duco». Especialidad mimbres y neveras. Llame y pasaré por su casa, sin costo para usted. **Estrella 79, Rodríguez y Blanco.**

EXPERTOS TAPICEROS
U-6211 BARNIZADORES U-6211
Unicos en su clase capaz de satisfacer el más refinado gusto. ¿Necesita barnizar sus muebles? ¿Necesita tapizarlos? Pues cualquier arreglo que necesite, yo me comprometo a muy bajo costo, dejárselo a su entera satisfacción. Todos sus trabajos son garantizados. Uso pintura «Duco». Especialidad en mimbres. Su casa: Gervasio 97-A., bajos, entre Zanja y San José, o llame hoy: U-2611 y pasaré por su casa sin costo alguno. Porto y Rodríguez, Nuestros trabajos son exclusivamente a familias particulares.

MUEBLES Y DECORACIONES
INTERIOR.
Amueble y decore su casa, valiéndose de expertos artistas americanos. Verdaderas creaciones, originales y artísticas. Juego de sala, modelos exclusivos y acabados, seis o más piezas, desde $175.00. Juegos de cuarto y comedor, diseñados artísticamente, correspondiendo a ideas modernas y antiguas, se hacen a la orden y con rapidez. Cortinas regias y finísimas, lámparas y pantallas primorosas (importadas), cobertores individuales y toda clase de trabajos de tapicería. Paul K. Kruger, San Lázaro Nro. 35 Telf. M-3415.

!Repare a tiempo su nevera!
Rionda, Esmaltados por calefacción eléctrica. Infanta 52 y medio. Telf. U-3968.

REPARAMOS SUS MUEBLES POR poco dinero, dejándolos nuevos. Casa Pardo. U-5761. Los modernizamos barnizamos a muñeca y esmaltamos «Duco». Pinturas mimbres a vapor y neveras. Tapicería en general. Azogamos espejos. Trabajos garantizados. San Rafael número 130.

REPARACIONES DE MUEBLES
DE DIONISIO FERNANDEZ
Especialidad en barnices, colores y esmaltes. Combinaciones de maderas y chapas. Limpieza de muebles y envases. Especialidad: pianos y muebles de oficina. Pase por nuestro taller en San José número 87, entre Gervasio y Escobar: U-5334.

REPARACIONES DE MUEBLES
CASA «CORO»
Barnizamos toda clase de muebles y tapicería. Especialidad en colores combinaciones de maderas y chapas. Limpieza de muebles a domicilio. Estrella 27, entre Aguila y Angeles. **Teléfono: M-2127.**

VENTAS

48 CASAS

CERCA DE BELEN $3.800-00
Cerca del Colegio de Belén al fondo de los chalets de Barraqué lindísima casa con jardín, portal, sala, 8 habitaciones, comedor y cocina, baño intercalado moderna; tengo otra cerca del Stadium Tropical, $3,200. José B. Fernández, Obrapía 36. M-7430 y M-1506

EN LA GRAN AVE. COLUMBIA
La que va al Hipódromo gran chalet de 2 plantas de esquina de sombra en un cuadro de 2,000 varas, árboles frutales de todas clases se deja parte en hipoteca. José B. Fernández, Obrapía 36. M-7430 y M-1506

VEDADO AL LADO «LA SALLE»
Calle B chalet de 2 plantas independientes, 5 habitaciones cada piso, monolítica, garage, viva cerca del Colegio donde están sus hijos, esta propiedad está al lado Colegio «La Salle» y Cines Trianon y Olimpic y Parroquia del Vedado. José B. Fernández, Obrapía 36. M-7430 y M-1506.

VENTAS

48 CASAS

PROPIEDADES EN VENTA POR THE NATIONAL CITY BANK OF NEW YORK
CASAS
Requena 16, entre Carlos III y Lugareño. Casa Moderna, de 34 apartamentos. Renta mensual: $550. Precio: $50.000.

Concordia 100, tres plantas dos apartamentos, cada planta, de sala, recibidor, comedor, tres habitaciones, y baño. Precio: $35.000.

Paseo 171, entre 19 y 21, Vedado, letras B y C, dos casas de dos plantas cada una: sala, recibidor, tres cuartos, baño, comedor, cocina y servicio de criados. Precio: $11.500 cada una.

Juan Delgado 226, dos plantas, planta baja: portal y terraza al frente y fondo, recibidor, sala, comedor, cocina, cuarto de criados y servicio. En los altos: terraza al frente, recibidor, 5 habitaciones y doble servicio sanitario. Precio: $18.000.

Cerrada 24, una planta, sala, recibidor, tres habitaciones, comedor, al fondo, baño y servicios sanitarios. Precio: $4.500.

SOLARES
Concepción de la Valla número 27, solar de 670 metros. Precio: $7.000.

Country Club Park: 5,237 metros, en parte donde hay mucho fabricado. $1.00 metro.

Reparto Miramar: Dos solares 20 por 45 metros. Calle O entre Primera y Tercera Avenidas: $4.00 vara. Dos solares, 20 por 45 metros, calle 16 entre Quinta y Séptima Avenidas: $5.00 vara.

Sitios y Plasencia: 1,124 metros de terreno. e dividen en parcelas pequeñas: $8.00 metro.

PLAYA SANTA FE. VENDO 2 CASI-tas madera nuevas, sin estrenar, muy baratas por hacer falta dinero, una con garage. Informan 117 Ayuntamiento esquina Peñón, Cerro.

SANTOS SUAREZ. SE VENDE HER-mosa casa sin estrenar, visítela estos días de Semana Santa, cuatro cuartos, garage. Mayía Rodríguez entre Carmen y Vista Alegre. I-3055

VENDO FERNANDINA 40, ENTRE Zequeira y Cádiz, o 2 plantas, sala, saleta, 3 cuartos, baño intercalado, cocina y patio en cada planta y 9 habitaciones todo moderno, 453 metros fabricados con poco dinero la puede adquirir, reconociendo una hipoteca moratoriada. Telf. M-7720

VENDO $3.500 OMOA 59, SALA, SA-leta, 3 cuartos, baño, cocina y patio, 6x24, Omoa 18 A 2 plantas, techos monolíticos, $6.000, sala, saleta, 2 cuartos, baño, comedor y cocina. Teléfono M-7720. No corredores.

VENDO BUEN RETIRO PEGADO A Calzada Columbia, espléndida casa moderna, mucho terreno y comodidades, amplio garage mitad de su precio, su dueño: Sr. Santamarina, Habana 94, altos.

GANGA: EN $1.100 SE VENDE UNA casa de mampostería y azotea, jardín, portal, sala, saleta, dos cuartos, cuarto de baño, cocina y patio Lawton. Su dueño Desagüe entre Ayestarán y Almendares Nro. 658 Moderno, altos.

CALLE NEPTUNO, PROXIMO LEAL-tad. Casa ocupada comercio, 2 plantas, da buena renta. Como ganga: 9,000 pesos solamente. Benítez, Malecón 304 bajos, esquina a Escobar, de 12 a 3.

DOS PLANTAS, CALZADA DEL CE-rro, cuadra comercial, antes del paradero: $10,000, rebajando hipoteca de $7,700. Bajos: comercio; altos: familia. Da buena renta. Benítez, Malecón 304, bajos, esquina a Escobar, de 12 a 3.

VENDO EN SANTOS SUARES, FREN-te al tranvía, moderna y amplia casa: portal, sala, recibidor, 4 cuartos, baño, comedor, cocina y servicio de criados: $4,500. Informes: Vallongo, Belascoaín 641.

VENDO EN MARIANAO, PROXIMO a la Calzada e Hipódromo, casa de mampostería y piso de mosaico muy fino: portal, sala, 2 cuartos, comedor, baño y traspatio: $1,400. Informes: Vallongo, Belascoaín 641.

7,300 PESOS, CHALET DE DOS plantas, reparto Mendoza, 750 varas: jardín, portal, sala, gabinete, pantry, comedor, cuarto y servicio de criados y garage. Altos: cuartos, lujoso baño. Martínez y Prieto, O-Reilly 23: A-6951 e I-3456.

VEDADO: CERCA DE G.
¡Estupenda ganga! Residencia con 1,316 metros, a ¡¡$19.00 metro!! fabricación y terreno. Llame al propietario: M-9300.

CINCO CASAS, EN $4,500 RENTAN: $60.00
Venta urgente por embarque del propietario. Llame: M-9300, Manuel Rico, Industria 72 y medio.

NUEVE CASAS, CON 1,366 METROS
Monolíticas, que rentan $100.00, en $9,500. Informes: M-9300.

AGUILA, ACERA SOMBRA
Casa antigua con 183 metros, a $35.00 metro, entre Neptuno y Trocadero. Informan: M-9300.

UN VERDADERO REGALO
Chalet con 750 metros, calle Avenida Antonio San Miguel, con garage, monolítico, lujoso, en $5,500. Urge la venta por embarque. Informan: M-9300.

GANGA: $4,500. SE VENDEN DOS casas mampostería, modernas. Véalas: Freyre de Andrade 61 y 63, entre D-Strampes y Figueroa, Víbora. Más informes: M-2938.

AMPLIACION ALMENDARES
Vendo sin estrenar 2 lujosos chalet esquina con jardín, portal, sala, comedor 4 amplios dormitorios, lujoso baño, garage, 1 cuarto, altos precio: $7.000; otro $6.500 para verlos a todas horas, diríjanse calle 9 y 12 reparto Almendares, oficina Sr. Alpendre. FO-2542

LA SIERRA, VENDO
Elegante chalet esquina sombra estilo colonial, todo de primera, carpintería cedro, tiene amplio jardín, portal, sala, amplio comedor, 3 lujosos dormitorios, lujoso baño, garage y cuarto; altos con sus servicios, pueden traer un ingeniero que lo vea; para verlo a todas horas, diríjanse calle 9 y 12 reparto Almendares, oficina Sr. Alpendre. FO-2542

VENTAS

48 CASAS

¡¡¡ATENCION!!! ¿QUIERE USTED vender casa vieja, nueva, o valor? Venga uste aquí. ¿Quiere uste comprar cualquier propiedad urbana o rústica? Venga usted aquí. Centro de inversiones rápidas, de 2 a 7. Lizasoaín, Oquendo y Animas: U-6616.

BUENA OPORTUNIDAD PARA AD-quirir el precioso chalet estilo Arte Nuevo Modelo 1938 que ha exhibido el arquitecto Máx Borges, calle 13 entre 6 y 8, Reparto Almendares. Admirable situación. Puede verse todos los días de 8 a.m. a 10 p.m.

LUJOSA CASA $3.800 LO MEJOR AM-pliación Almendares, sala, comedor, 3 cuartos, hall, garage, baño elegante. Calle Once y Avenida 9 véala enseguida. Dueño: Ingeniero Manel Ricoy. FO-3329

REGALO POR EMBARCAR —PLA-ya Santa Fé, Calzada Punta Brava Nro. 31 casa de dos plantas mampostería y madera, recién construida y un Studebaker, 4 puertas (flamante) 6 nuevas, todo por $2.500. Telf. U-1406. No corredores.

SE VENDE ACABADO DE CONS-truir, en el Reparto Kohly, Alturas un chalet compuesto jardín, portal sala, comedor, tres cuartos, baño intercalado, pantry, cocina, cuarto de criados, garage y jardín al fondo. Fabricación de primera. Grandes facilidades de pago. Trato directo. Manzana Gómez Nro. 264.

SE VENDE CASA DE MADERA POR lo que vale el terreno, 400 metros y árboles frutales, tranvía en la esquina, precio: $1.000. Lagueruela 117 entre 9 y 10 Lawton.

SAN FRANCISCO, INMEDIATA A la Calzada Víbora: jardín, portal, sala, saleta, 3 cuartos, comedor y traspatio: 6,000 pesos; Concepción: portal, sala, 3 cuartos, comedor y traspatio: 2.700 pesos. Martínez y Prieto, O-Reilly 23: A-6951 e I-3456

LUJOSA, AVENIDA DE LA PAZ, Alturas de Almendares: sala, recibidor, hall, 4 cuartos, dos baños de familia, garage, cuarto de criados y traspatio con frutales: 14,000 pesos. Martínez y Prieto, O-Reilly 23: A-6951 e I-3456.

NEPTUNO, DOS Y MEDIA PLAN-tas: 38,000 pesos; otra de esquina, 8 por 18: 21,500 pesos; San Miguel, de Galiano al Parque, 7 y medio por 24: 10,500 pesos; Concordia, dos plantas, 204 metros: 13,500 pesos. Martínez y Prieto, O-Reilly 23: A-6951 e I-3456.

ANIMAS, 3 PLANTAS: 11,500 PE-sos; Habana, esquina, dos plantas: 10,000 pesos; Aguacate, dos plantas: 15,000 pesos; Manrique, 2 plantas, renta 125 pesos, en 12,500 pesos; Estévez: 5,800 pesos. Martínez y Prieto, O-Reilly 23: A-6951 e I-3456.

RENTISTAS
Almendares: esquina, con bodega, más cinco casas de portal, sala, galería, dos cuartos, comedor, baño intercalado y entrada de automóvil: 10,500 pesos. Renta: 100 pesos. Martínez y Prieto, O-Reilly 23: A-6951 e I-3456.

¡¡¡ATENCION!!! QUIERE USTED vender casa vieja o nueva o valor? Venga usted aquí. Quiere usted comprar cualquier propiedad urbana o rústica? Venga usted aquí. Centro de Inversiones rápidas de 8 a 7. Lizasoain Oquendo y Animas. U-6616

VENDO EN LA CALLE 23, VEDADO, casa antigua en solar completo, situado entre las calles Paseo y Doce, a precio de solar. Banco Canadá 322: A-8875, Díaz Ramos.

VENDO CASA ANTIGUA, 2 PLAN-tas, pegada a Egido. Mide 9 por 18. Precio: 6,500 pesos. Tiene hipoteca de moratoria. Con 3,500 se compra. Renta: 60 pesos. Informes: Benjamín García, Galiano 125, café.

$17,000: CASA GALIANO
Vendo magnífica propiedad moderna, comercio en los bajos y dos plantas independientes, en los altos. Negocio de oportunidad. Informes: San Lázaro 195, altos: A-9173. Doy facilidades.

HERMOSO CHALET EN LO MEJOR de La Sierra, calle Primera, cuatro habitaciones y todas las comodidades modernas. 560 varas jardín. Un año de fabricada, véndese en $9.500. Informan FO-3134

VEALA, MIRAMAR: DOCE ENTRE Tercera y Quinta Avenidas; hermoso chalet, 4 cuartos, dos baños hermosa terraza, 3 cuartos de criados. Informes: FO-2247

$700 CONTADO Y $900 MENSUALI-dades, vendo espléndida casa madera, 150 metros fabricados, con mil varas terreno, frutales, agua propia, luz teléfono etc. 2 cuadras ómnibus y tranvías. Villa Evira, reparto Montejo, dueño FO-3134

EN LUYANO A UNA CUADRA DE la esquina de Toyo, se vende una casa acabada de construir con fabricación de primera, compuesta de sala, comedor, tres cuartos, baño intercalado, cocina y patio, agua fría y caliente. Para verla e informes su dueño, Santos Suárez Nro. 107, altos de 2 a 4 p.m. No se trata con corredores.

VENDO BARATO, CHALET MAM-postería: jardín, portal, sala, comedor, dos habitaciones, baño intercalado, cocina, árboles frutales en producción. Reina 3, entre General Lee y Norte, Marianao.

OCASION: CERCA PRADO, DOS plantas monolíticas, decoradas: sala, recibidor 3 habitaciones, baño intercalado, comedor, cocina, cada planta. Renta: $80.00, en $6,500 y reconocer $5,000 moratoriados. Diego Pérez. Obispo 65: M-6872.

BUENA INVERSION: O-REILLY
próximo City Bank, gran casa esquina, amplios frentes, más de 500 metros, ocupada comercios. Buena renta: $40,000 u oferta. Benítez, Malecón 304, bajos, de 12 a 3.

VENDO LUJOSA RESIDENCIA, LO mejor del Vedado, parte alta, antes Avenida de los Presidentes, pisos mármol, preciosas decoraciones, biblioteca y terraza sevillana. Costó: $70,000. Precio: $48,000. Informes: Monte 76, primer piso.

Precio de ganga
VENDO
JESUS DEL MONTE 417
Casa de Mampostería, azotea y tejas, 530 metros planos de superficie. Compuesta de sala, saleta, un salón corrido de 4.20 por 17 metros, dos cuartos, cocina de gas, dos baños con servicios completos y un hermoso sótano. Unica oportunidad. Escríbanos y gustosamente lo atenderemos. Informes: Calle F número 34, Vedado, Habana, Oficina de Inversiones.

AMPLIACION DE ALMENDARES — Avenida Segunda entre Diez y once casa pintada de fresa, se vende en $5,200 y $1,400 en hipoteca moratoriada, tres cuartos garage, pantry, jardín, gran patio con árboles frutales, es ganga. FO-2395

VENTAS

48 CASAS

URGE VENDER CASA DE PORTAL, sala 3 cuartos, baño, cocina, servicios y patio. Parque pegado a Salvador, Cerro. Precio: $1,750. Fernández, Empedrado 30. M-2525.

PLAYA CUBA
Se alquila o se vende casa compuesta de sala, comedor, dos habitaciones y baño intercalado, agua y luz. Informes: U-3850.

NO PAGUE SOBREPRECIO NI CO-rretaje. Catorce mil pesos casa sólida, magnífica situación Vedado, Cuatro 456, cuatro cuartos, dos baños, garage etc. De 2 a 5. 50, letra C.

¡GANGA! EN $5,000 VENDO HER-mosa casa a la brisa: portal, sala, recibidor, 6 cuartos de 4 por 4, comedor, patios, baño. Trato directo. Telf. X-1917.

INVERSIONES
Solvencia moral y económica. Véame o llámeme sin compromiso de ninguna clase para usted. Vendo y compro casas y solares. Dinero en hipoteca en La Habana y repartos. Mucha reserva, prontitud y honradez en las operaciones. Informes: Victoriano Alvarez, calle 14 esquina a D., reparto Almendares: FO-3784.

OPORTUNIDAD: VENDO EDIFICIO tres plantas, moderno, grupo de seis casas. Mide: 12 por 18.50. Renta: 180 pesos. Precio: $22,000. También magníficos edificios, de 40 a 90 mil pesos. Marrero: M-7774.

A UNA CUADRA DE CALZADA DEL Cerro, vendo casa antigua, grande. Mide 16 por 39 metros, mampostería, garage, buena para industria y vivienda. Estrada Palma 463, esquina a Juan Delgado, Víbora. Compradores.

SOLARES

VEDADO, SOLAR DE 13X50 PRO-ximo a 27 y Paseo a $13 metro. Informes: F-7024.

LOTE DE 88X45 A $2.25
Para lote de casas, para residencia, para Industria, acera de sombra y con calles y aceras fabricado en frente varios chalets, da a tres calles, a una cuadra del Padre Emilio y una de la Avenida de las Palmas, también se venden lotes de 22x45. José B. Fernández, Obrapía 36 M-7430 y M-1506

PARA RESIDENCIA A $2.25
O para casa-quinta, mide 88 por 45 (4.000 varas) a tres calles, sombra rodeado de varias residencias entre ellas la de Truffin y la de Gómez Mena, también cerca del colegio Belén, se puede vender lotes de 22x45, también calles y aceras hechas. José B. Fernández, Obrapía 36, M-7430 y M-1506

PARA INDUSTRIA A $2.25
A tres calles mide 88 de frente por 45 de fondo, acera de sombra, cerca del Colegio Belén y Curva Padre Emilio, hay otra industria por allí a 100 metros de distancia, tranvía por el frente, también propio para lote de casas. José B .Fernández, Obrapía 36 M-7430 y M-1506.

SOLARES BARATOS. — APROVE-che la oportunidad de comprar antes de que suban el precio, solares en la parte más bonita y saludable de la ciudad, en los repartos Kohly a ambos lados del Río Almendares, bien del lado del Vedado o de Marianao, antes de seis meses valdrán un peso más el metro. También se vende un magnífico solar en Calzada esquina a Paseo, Vedado. Informan teléfonos M-9941, FO-1513 y FO-2503

SOLARES: VEDADO, 21 ENTRE 4 Y 6, mide 25 por 50: $17.00 metro; calle F. y Tercera., 25 por 25: $17.00 metro; calle 10 entre 13 y 15, mide 13.66 por 50: $23.00 metro; calle 14, casi esquina a 23, mide 19 por 50, 1,140 metros: $20,000. Informes: de 2 a 7. Lizasoain, Oquendo y Animas: U-6616.

SOLARES: BATISTA FRENTE LI-nea tranvía, esquina: $500.00, mide 16 por 18 varas; centro, frente línea tranvía: $500.00, 12 por 25 varas; centro, frente línea tranvía: $614.00, mide 12 por 41 varas. Informes: Lizasoain, Oquendo y Animas: U-6616, de 2 a 7.

POR $300.00, PARCELA EN VELAZ-quez entre Concha y Rosa Enríquez, al lado de la casa en construcción, 7 por 16 varas; otra, 14 por 16 varas: $600.00. Dueño: F-4232 y M-2567.

TERRENO EN PEDROSO, CALLE AS-faltada, aceras, alcantarillado y agua a cuadra y media de Infanta, con 3.000 varas y frente a tres calles. Se vende todo o parte. U-1710.

GANGA: VENDO EN $350 UN SOLAR de 417 varas con casa de madera gran cantidad de árboles frutales en producción, muy alto, fresco y saludable, ampliación Víbora, San José No. 17, entre Guantánamo y Santa Fé luz y la guagua ruta No 2 a dos cuadras. Verse a todas horas e informan en la misma.

VENTAS URGENTES
Calle 17 esquina, 514 ms. $8.50 metro próximo colegio La Salle, esquina a $11.50. Vedado. G. Mauriz, M-7586 Metropolitana 538.

Una manzana 10000 metros próxima ciudad Militar a 75 centavos metro. Aproveche esta gran ganga. Se dan todas facilidades de pago. G. Mauriz, M-7586. Metropolitana 538.

$2.00 METRO CUADRADO CALLE San Francisco y Avenida de Acosta, reparto Lawton, solar, de esquina, con 530 metros cuadrados. Informes: F-3539

SOLARES AMPLIACION HABANA. Luaces casi esquina a Carlos III. 8 y medio por 42 varas, $10.60. Informa Lizasoain. Oquendo y Animas, de 2 a 7. U-6616.

SOLAR EN EL CERRO. 75 CENTA-vos. Esquina línea del ferrocarril, parte alta, mide 681.90 metros. Informa: Lizasoain, Oquendo y Animas, de 2 a 7. U-6616.

SOLARES BATISTA FRENTE LI-nea tranvía, esquina $500, mide 16 por 18 varas. Centro, frente línea tranvía, $500, 12 por 25 varas. Centro, frente línea tranvía, $614 mide 12 por 41 varas. Informa Lizasoain, Oquendo y Animas. U-6616.

$2.00 METRO CUADRADO, CALLE José Antonio Cortina entre General Lacret y Miguel Figueroa, Reparto Vicanco, Víbora, 10 metros de frente por 40 metros de fondo. Informes F-3539

SE VENDE UN SOLAR DE 11.96 POR 58.96, que hacen 705 varas, en mil quinientos pesos, Segunda Avenida entre Diez y Once, Ampliación de Almendares. Informes: Dr. Espinosa, Habana 86. Telf. M-1198.

ALTURAS DE COLUMBIA: PROXI-mo colegio de Belén, una cuadra Calzada Columbia, media cuadra tranvía. Parcelas: 10 por 24: $650.00; otra, 12 por 31.63: $2.50 vara; otra, 14.11 por 43.63: $2.25 vara. También esquina, 24 por 21.63: $2.75 vara. Marrero, Aguiar 27: M-7774.

SOLAR: CALZADA COLUMBIA EN-tre Avenida Mendoza y Godínez. Mide 15.33 por 47.17: $3.50 vara. Unico por fabricar. Otro más chico, 12 por 26.50: $750.00. Marrero, Aguiar 27: M-7774.

GANGA. SANTOS SUAREZ: CALLE Dolores entre Zapotes y San Bernardino, aceras nuevas, sombra. Parcelas: 10 por 13: $400.00; otra, 20 por 13: $800.00. Marrero, Aguiar 27: M-7774.

GANGA. JESUS DEL MONTE: MAG-nífico solar, Mangos entre San José y San Luis, calle asfaltada. Unico por fabricar, 21.35 por 40. Todo o mitad: $3.00 vara. Marrero: M-7774.

MESETA LOMA DEL MAZO: LO más alto, saludable de la Ciudad. Solar, calle Patrocinio entre José A. Saco y Luz Caballero. Mide 14.15 por 50.70: $1.50 vara. Marrero: M-7774.

MIRAMAR: TERCERA AVENIDA entre 14 y 16 y a la sombra, vendo un solar contiguo esquina, con 1,251 varas a $4.00 vara. José A. Boullón, Obispo 7. A-1154.

VENTAS

49 SOLARES

VEDADO, GANGA: $1.60 VARA
Vendo lote de 4,500 metros, calle 32. Buena comunicación, ... de 23. Puede parcearse. No corredores. Carret, edificio La Metropolitana 310. Telf. M-2595.

SE VENDE TERRENO EN MIRA-mar, lugar muy alto, al lado de puente de Pote, muy barato, con 1... varas caudradas. No corredores. Trato directo. Dirigirse a señor G... calle Emma 3, bajos, entre Ba... y San Pedro, de 9 a 11 de la mañana y de 2 a 4 de la tarde, todos los días.

VENDO HERMOSO SOLAR 11.60 VA-ras frente por 47.10 fondo con ... habitaciones dos baños, lavadero, ... tá todo moderno, cercado y ... tado. véalo. San Mariano 27 entre B. Zayas y Luz Caballero Informes F-2346

MIRAMAR
A $3.00 vara, a media cuadra del balneario de Hornedo, 1,250 varas. Alberto de Ayala: FO-3702, de 7 a 9.

MIRAMAR AVE 30 CON $2,25...
Y reconocer hipoteca moratoria de $1.500, puede usted hacerse de magnífico solar de 1,251 baras en la gran Avenida de doble ancho. Jiménez 8 esquina 3a. FO-3306.

EN LA GRAN CALLE DOCE ... Almendares entre D y E, ... grandes residencias y próximo ... ta Avenida, vendo solar llano a la brisa 10x46 en $1.700. Dueño: FO-...

SE VENDEN SOLARES A PLAZOS sin interés, a $3.00 y $5.00 metro... les. Calles, agua, luz, Estación ... licía, Casa de Socorro, farmacia, Escuela Pública, Iglesia parque, cine. Cinco minutos desde la Víbora y ... co centavos desde La Habana, por ómnibus o tranvías. No lo deje para mañana, llame hoy mismo: F-... F-6476, para que nuestro agente le visite, sin costo alguno.

ALMENDARES SOLARES Y PARCELAS DE TODAS LAS MEDIDAS
12 por 22 en $750.00, la parcela de 264 varas.
12 por 35, en $1,150, la parcela de 420 varas.
10 por 45, en $1,000 la parcela de 457 varas.
22 or 21, esquina: $1,250 la parcela de 462 varas.
45 por 32, esquina: $3,250, la parcela de 1,470 varas.
22 por 45, esquina $2,250, la parcela de 1.014. varas.
Informes directos al comprador FO-3786, Alvarez.

50 FINCAS RUSTICAS

FINCA UNA CABALLERIA: $1,... sin gravámenes, pasado Artemisa, más de un kilómetro, 1,000 metros frente a la Carretera Central. Terreno cultivo, propio naranjas, frutales. Llana, muy vistosa, bonitos palmares, aguadas. Benítez, Malecón 304, bajos, de 12 a 3.

SE VENDE O SE PERMUTA FINCA ganadera en Camagüey, 16 caballerías guinea y paraná, dos ríos, pozo y aljibe casa vivienda y vaquería toda cercada arabo y ácano, varias divisiones, 100 vacas de leche, 50 novillas, 6 toros Cebú y Holstein, 15 caballos, varios puercos, herramientas y monturas. También se permuta por finca en la provincia de la Habana. Valor en venta: trece mil pesos al contado. Operación rápida. No corredores. Informan: Morro 9 A, frente garage Navas.

SAN ANTONIO DE LOS BAÑOS: Tumbadero, 2 kilómetros pueblo, 1 y media caballería, tierra primera colorada, cercada piedras, dedicada puercos y vacuno, buena casa vivienda, agua corriente, 2 casas tabaco, ... maíz, pozo magnífico fértil, tanques, tuberías, ordeñadero, gallineros, chiqueros, 60 cajas colmenas, laboratorio, envases, arboledas todas clases, carretón, araña, aperos labranza, dos yuntas bueyes, 3 caballos, monturas, ... varas, 1 toro, 6 terneros raza, 45 puercos 100 gallinas. Ganga. Todo: $6,000. A. Solís, Compostela 50: M-2751.

FINCAS
Bahía Honda 70 caballerías $4,5..; otra 40 caballerías $11,000, Punta Brava 10 caballerías carretera central colosal, $58,000; otra Pinar del Río 400 caballerías, ríos monte, ...; otra Colón 140 caballerías, ... pasos. Gerardo Mauriz, M-7586 Metropolitana 538

VENDO A CUATRO CUADRAS CA-rretera Vereda, dos caballerías terreno llano, colorado, casa mampostería, arboleda frutal, palmas, platanal, pozo, cercada. $6.500. Juan Miguel Fernández. Vereda Nueva.

VENDO FINCA DE DOS CABALLE-rías, carretera San Antonio de los Baños a Vereda, hermoso chalet, ... balilos, vacas, muchos frutales, propia para recreo. Informes FO-2247

SE VENDE FINQUITA PROPIA PA-ra cultivo. Arboleda y palmar, a medio kilómetro de carretera y 20 minutos de La Habana, en Guatao. ... no corredores. A-6883

SE VENDE UNA FINCA DE 32 CA-ballerías en la provincia de la Habana, empastada de hierba guinea, mucho palmar, 500 matas de café, 200 de naranjas, 50 vacas, camión, tractor Fordson y casas de vivienda de mampostería. Informes: V. Cadales. Consulado 63. Precio rebajado.

VENDEMOS EN CANTIDAD RAZO-nable plantación de fibra de henequén, en Nuevitas, con 83 caballerías de terrenos, más de dos millones de plantas productivas, edificios, maquinaria desfibradora y motores, almacén de empaque, prensas, equipo completo de oficina y misceláneas; suficiente postura para replanto. Ideal para instalar maquinaria de jarcia en conexión con la plantación y el equipo de desfibrado existente. Compañía Agrícola de Henequén, S. A., Nuevitas, Cuba.

51 ESTABLECIMIENTOS

CON $1,000 CONTADO
Y $400.00 a pagar como usted quiera, le vendo una bodega sola en esquina. Mucha mercancía, casa para familia. Acepto propiedad en pago. Informes: Alvarez, San José y Belascoaín, café.

BAR FENOMENAL: $8,500
Lo mejor de La Habana. Se da a prueba. Si no vende un promedio de $100.00 diarios, lo regalo. Informes: San José y Belascoaín, café, Alvarez.

CAFE PARQUE CENTRAL $6,000
Lujosamente montado. Hago contrato. Poco alquiler, trabajando bien. Facilidades de pago. Informes: San José y Belascoaín, café. Alvarez

SI TIENE $8.000 Y QUIERE
Ganar $300.00 libres, mensuales, véame de 11 a 2 exclusivamente en Lealtad y Carmen, bodega. Ni esto es palucheria ni trataremos con palucheros o curiosos.

TENGO UN SOCIO CON $2.500
Para comprar con otro, bodega, barra, cafeW lechería o panadería, siempre que disponga de menos capital. Sea todo honrado. Informes: Suárez, Belascoaín y Figuras, café «El Crédito».

DOY LECHERIA EN ARRIENDO
Por no poder atenderla personalmente, por contrato y módico alquiler. Buena situada en cale comercial. ... venta de refrescos y helados. ... mes Snárez, Belascoaín y Figuras, café «El Crédito».

BODEGA-BARRA A BALANCE
Bien situada, surtida y montada, sola en cuatro esquinas, con facilidades de pago. También la cambio por propiedad, dando o recibiendo diferencia. Suárez, Belascoaín y Figuras café «El Crédito».

M.E.C.D. 2016

VENTAS

51 ESTABLECIMIENTOS

BODEGA VEDADO, SOLA ESQUINA $60 diarios, $4,000, mitad contado, comodidad para familia, 4 años contrato, sólido negocio para 2 socios, tiene mucha existencia, sin competencia, café. Cuenya, Monte y Somerue-

SE VENDE O ARRIENDA UN SALON familiar de refrescos, lunchs y licores, montado como el mejor. No se quieren charlatanes. No se regala. Se hace negocio. Paz y Santa Emilia Santos Suárez.

SE VENDE UN TRAPICHE DE GUA- rapo con motor monofásico, en magníficas condiciones. Paz y Santa Emilia, Ciudad Nueva.

BODEGA CANTINERA, EN BARRIO comercial. Se vende como negocio por motivos de salud. Reúne todas las comodidades. También se cambia por propiedad o crédito con garantía, o se admite un socio. Informes: Díaz, Jesús María número 45. Habana.

SE VENDE: $600.00, CAFE-LECHE- ría, esquina, en el Cerro. Se garantiza una venta mayor de $10.00 diarios. Paga poco alquiler y doy buen contrato. Informes: Telf. FO-3910.

CEDO CAFE LECHERIA, CALLE puramente comercial. Tiene contrato, no paga alquiler y casa para vivir. Doy facilidades de pago. Véala y se convencerá. Informan: San José y Galiano. Señor Torres.

EL MEJOR NEGOCIO POR NO PO- derlo atender se vende la fuerte de soda sita en Reina 75 entre San Nicolás y Manrique. Informan en la misma.

ESTABLECIMIENTOS: SE CEDE el contrato de un kiosco preparado para frutos del país o café molido, en el Mercado Unico, por Crisis. Facilidades de pago. Informan en el tostadero de café «El Fénix», Neptuno núm. 175.

SE VENDE NEGOCIO DE COMPRA- venta de muebles y objetos de uso para 2 que quieran trabajar, muy barato. Informan Diez de Octubre No. 226

VENDO IMPRENTA A PRIMERA oferta o cambio por propiedad acepto y doy diferencia, verse todos los días 1 a 4 p.m. Neptuno 269 B, entre San Francisco e Infanta. Más Informes: F-4603. Modesto.

BUEN NEGOCIO: PANADERIA DE gran crédito. Se vende o se puede tomar un socio. Urge negocio. Córdova: M-4462 y M-9166.

52 BOVEDAS Y PANTEONES

GANGA: SE VENDEN EN EL CE- menterio dos bóvedas próximas a la puerta, un panteón todo forrado, con tapas de 10 c. (Cementerio). G. López. F1-6842

SE VENDE UNA BOVEDA CON OSA- rio toda con mármol de Carrara en lugar muy céntrico, es precio de oportunidad. Informan F-2346.

BOVEDAS Y OSARIOS LISTAS PA- ra enterrar a $120.00; osarios solos a $30.00. Traslado restos a $12.00. Informes Rogelio Suárez Hijo, portales derecha a la entrada del cementerio. Teléfono F-2382.

53 AUTOMOVILES - ACCESORIOS

SE VENDE FORD VICTORIA 31 EN magníficas condiciones mecánicas y pintura, puede verse Cerro 1507, de 1 a 2 y de 6 a 7

OPORTUNIDAD. POR NO NECESI- tarlo, se vende Plymouth del 36. Está como nuevo, buenas gomas. Informa Acevedo. Garage Palatino 7.

PYROIL

GENUINO

Usado por los Ingenios e industriales en general para conservación de sus maquinarias y motores. Solicitamos agentes en toda la Isla.

«LUBRICANTES AUDEC, S. A.»

Arbol Seco y Desagüe. Telf. U-1276

FORD SEDAN, DE LUJO, CON BAUL, vestidura de piel, radio. Está como nuevo. Lo doy a buen precio y con facilidades. Alvarez, 25 número 7, casi esquina a Marina.

SE VENDE FORD SEDAN, DE CUA- tro puertas 1936, en buenas condiciones de todo. Buen precio y a plazos. Alvarez, calle 25 número 7, casi esquina a Marina.

FORD SEDAN 1935, CUATRO PUER- tas. Buena pintura, motor, gomas, etc. Barato y con facilidades. Alvarez, calle 25 número 7, casi esquina a Marina.

SE VENDE BABY MARMON, TIPO Sedán, cuatro puertas, seis ventanas, en buenas condiciones. Su dueño en Husillo número 19, frente al taller «La Criolla», Puentes Grandes, de 7 a 9 p. m.

SE VENDE A TODA PRUEBA, UN Packard de siete pasajeros, año 27 en buenas condiciones. Solamente 140 pesos, por tener que embarcar. Informes: Refugio número 2, bajos. Preguntar por Tony.

CAMION FORD DEL 30, EQUIPADO y cargando 5 toneladas, lo vendemos en $333.00. Está trabajando y lo mostramos si usted lo desea comprar: M-8517.

VENDO CUÑA CHRYSLER, TIENE cinco gomas nuevas, pintura, vestidura todo completamente nuevo aun que no la compr e véala en Suárez 91 y verá que es negocio y dígaselo a su amigo y él la comprará.

AUTOMOVILES Y CAMIONES DE uso, de todos modelos, para todos los gustos, al alcance de todos los bolsillos. Puede verlos en Zanja 66, esquina a Escobar.

VENDO OLDSMOBILE SEDAN 1935, cuatro puertas, carrocería acero, en perfectas condiciones. Vestidura de cuero. Informes: A-7479.

SE ACABO EL MUNDO! ¡LO NUN- ca visto! ¡Estamos locos! A como quiera vendemos: Plymouth del 35, cuatro puertas, con baúl; cuña Chevrolet Cupé, del 35; cuña 36, tipo Sport, abierta, lo más lindo jue hay en el Mercado; y Pontiac 35, cuatro puertas baúl interior. Todos con gomas nuevas y en perfectas condiciones. Calzada número 57, entre M. y N. Vedado.

CAMION DE VOLTEO HIDRAULICO, Chevrolet del 37, de 2 y media toneladas, tipo 131, prácticamente nuevo, con gomas 32 por 6, de aire, Calzada número 57, entre M. y N., Vedado.

GANGA: MAGNIFICO STUDEBAKER 1936 seis cilindros Dictador cuatro puertas, acabado de pintar y esmerilar, con radio, cuero, gomas buenas y mecánicamente correcto. Muy económico en precio y mantenimiento. J. Ulloa y Cía. Prado 5. Damos facilidades de pago.

MUY BARATO PACKARD MODELO 120 cuatro puertas, 1937, cuero, baúl, color especial verde perla, con muy pocos kilómetros caminados. Está flamante y en perfectas condiciones. Damos garantía en este carro igual que si fuera nuevo. Verlo en J. Ulloa y Cía. Prado 5.

MUY BARATO, CAMION BROCK- way para transporte carretera, de tres a cinco toneladas. Precio rebajado y a plazos. Verlo en la casa de los carros usados baratos. J. Ulloa y Cía. Prado 5.

NO PAGUE MAS MAS DE $100-00 por un buen automóvi Ford, Chevrolet, Dodge Bros, Plymouth, Graham-Paige, Essex, Marquette, Oldsmobile, Oakland. Todos en ganga, El Relámpago. Concha 115.

POR ASUNTOS DE FAMILIA VEN- do mis automóviles Buick 1936, 1936 y Ford 1936, $550.00 es al cash; véalos en el garage Encanto, Nueve entre J e I Vedado.

VENTAS

53 AUTOMOVILES - ACCESORIOS

UN REGALO: POR URGENTE EM- barque Buick 1937 y Dodge 1933 con radio y extras están como de paquete, propios para familias de gusto. Línea 761 esquina a 2 Vedado.

SE VENDE UN CAMION FORD DE- livery 1936 propio para reparto. Casi nuevo Garage Seijas. Zanja 109

CUÑA FORD, CERRADA: $150.00; otra: $95.00; otra, Ford V-8, del 33: $370.00; Dodge 38, nuevo: $1,190. Hago cambios. Compro Chevrolet y Ford, 2 y 4 puertas, al contado, del 33 en adelante. Reina 24: M-4366. Braña.

VENDEMOS TRES CAMIONES CHE- vrolet y Ford, muy baratos, con facilidades. Visítenos antes de comprar, estamos regalando los carros y las piezas. Latour, Zanja y Lucena.

POR EMBARCARME, VENDO LA acción de un Studebaker 35, seis cilindros, radio, vestidura cuero, acabado pintar. Está completamente nuevo. Véalo antes de la 1 p. m., garage Montañés, Gloria y Economía.

VENDO CUÑA FORD 29 AL 30, FORD 32 dos puertas, Essex 29 dos puertas, radio Philco 6 tubos para automóvil, 23 entre 12 y 14, garage. Pregunte por Cecilio.

VENDO UN FORD 31 CERRADO, 4 puertas cinco gomas nuevas en 280 pesos; un Plymout 4 puertas abierto con chapas $60.00. Garage Vives 145 Informes: Mateo.

AUSENTANDOME VENDO LINCOLN Zephir 1936, perfecto estado, o cámbiolo con nueva máquina conocida, entregada en New York, Box 416, Santiago de Cuba.

AUTOMOVILES VENDO 7 DE SIE- te pasajeros, Packard Perg, R. Rolls, otros Dodges 36, Presidente 37. Véalo, ofresca forma de pago. Cambios, compro. Av. Menocal 953 Estrella Hurtado U-1405

CUÑA FORD 1930, COMO NUEVA, funcionando admirablemente. Se vende a precio atractivo. Facilidades de pago. Agencia Ford de Marianao.

CARROCERIA PULLMAN, PARA guagua, en buen estado, Sólo necesita ligeras reparaciones. Se vende baratísima por no necesitarse. Agencia Ford de Marianao.

OPORTUNIDAD PALA EL QUE NE cesite un automóvil barato. Tenemos diez automóviles chicos, reparados y funcionando perfectamente. Buenas marcas. Tenemos carros y precios increíbles. Agencia Ford de Marianao.

SE VENDEN DOS MAQUINAS FORD del 30, una cerrada, 4 puertas y una abierta, baratas y completas de todo. Calle M. número 74.

VENDO FORD DEL 31, 4 PUERTAS, 6 ruedas, particular 295; no charlatanes. San Francisco 53 esquina Pocito. Vencredi.

VENDEMOS CAMION CHEVROLET 36, caseta de fábrica y carrocería estaca, chassis reforzado con bacalao. Propio para transporte doble juego. 32x6. Latour, Zanja y Lucena.

54 MAQUINARIAS

SE VENDE PLANTA MUY BARATA apropiada para finca, motor de 2 y medio caballos dinamo de luz, bomba de profundidad de 1, con toda garantía, está completa, me hago carco de cobrar cuando la deje andando. Informes: Finca El Pony, frente al Matadero de Guanabacoa. Llabrés.

BOMBAS DE AGUA, NUEVAS Y USA- das, motor 10 HP. trifásico tractor Fordson; arados, desgranadora maíz, molino piezo de mazas, ventilador techo 220; planta refrigeración Frike, 300 pies; llenadora, tapadora, descremadora leche, 5 trapiches. Arreglo y cambio bombas de todos tamaños. Diez de Octubre y Acosta, kiosco: M-9794, Villegas 56.

BOMBAS Y MOTORES ELECTRICOS también vendo motor gasolina Waterloo de 6 H.P. Egido 37

RAYOS ULTRAVIOLETA, PARA aguas minerales o refrescos, vendo potente aparato de Rayos Ultravioleta. Verdadera ganga. Véalo en Aramburo núm. 6, bajos.

RE-ASERRADORA DE BANDA PA- ra hoja de 6 pulgadas marca «Yates» 34 pulgadas y cepillo cuatro caras 24 pulgadas Fay y Egan listos para trabajar. Se venden muy baratos. G. Sánchez. Tamarindo 109.

OPORTUNIDAD BOMBA PRAT DE ¾ de uso, se vende garantizada por un año y bomba Gould de pistón, barata informan la bomba «Hatuey», Cárdenas Nro. 21. A-9528

LIQUIDO BARATO, COMPRESORA grande, equipo completo, pintar Duco; taladro, fragua; ventiladores y extractores aire, para hornos. Patrocinio 412. Telf. I-6650.

VENDO MOTOR DIESEL 120 H. P. guinches eléctricos de vapor y de mano, compresor de aire 4x4 y 6x6 Curtis, correas y poleas, diferenciales 3, 4, 6 y 10 toneladas, motores eléctricos 10, 15, 50 y 150 H. P., tijera y punzón para herrería, planta de pausterizar Burrell, camión White volteo, planta de eter. Manila Nro 12 Cerro. Hilario García. I-5619

VENDO PLANTA DE HIELO YORK 1, 2, 3 y 4 toneladas, molinos para cacao, maíz y sol Nordid, 6 mazas, 24 por 9; bombas triples PP, 450 galones por minuto; donkeys Duplex, 1, 2, 3, 4, 6, 6 y 12 pulgadas; cortina salmuera; pailas de cobre, tachos 3 centrífugas, 18 por 30 y bombas de vacío, máquina de vapor 10 por 100 H. P., cepillo 4 caras, fay; escoplos de barrena y cadena; turbina 2, 3, 4, 5 y 6 pulgadas. Manila Nro. 12 I-5619

56 MUEBLES Y PRENDAS

FAMILIA PARTICULAR VENDE elegante juego cuarto último tipo, tres cuerpos, madera caoba, tiradores carey, $85, juego sala finísimo, espejo colgado $42; comedor Renacimiento. Figuras 22 frente Manrique.

VENDO URGENTEMENTE LUJOSO juego cuarto último modelo tres cuerpos, hermosa coqueta barras niquel cromo, baratísimo, regio comedor Renacimiento $75. Living-room $85. Concordia 127 Belascoaín y Gervasio.

VENDO JUEGO CUARTO ARTE MO- derno tres cuerpos, $95, otro $40; comedor Renacimiento $80; sala 9 piezas, $60. Antón Recio 52 entre Gloria y Rubalcaba.

POR EMBARCARME VENDO CUA- tro juegos de cuartos, $50, $55 y $45, radio, $25. Corrales 234 esquina a Belascoaín.

FAMILIA VENDE LUJOSO CUARTO 3 cuerpos butacón tiradores finísimos $125, comedor Renacimiento, $85; Lámpara madera $25; Living-room, nevera botellón, regio recibidor. Renacimiento Salud 54, Escobar y Lealtad.

MUEBLES BARATOS PARA EMBE- llecer su casa Monte 88. Juegos de cuarto 3 cuerpos, $45.00, de sala, grande, $35.00; de comedor, $40.00; camas y aparadores modernos, $6.00. Máquinas Singer, liquidación.

SE VENDE MAGNIFICO JUEGO CO- medor estilo Renacimiento italiano sin uso, nuevo, en la primera oferta razonable. Campanario 90, bajos.

CUARTO 3 CUERPOS $30, OTRO 3 cuerpos con chiforrober $50.00; otro caoba 8 piezas lunas grandes; todos último estilo. Escaparate lunas, $10. Maloja 81, San Nicolás y Manrique.

OPORTUNIDAD: VENDO REFRIGE- rador eléctrico General Electric, en excelentes condiciones mecánicas. Precio único: 50 pesos. Neptuno 115, segundo piso.

FAMILIA VENDE LUJOSO JUEGO cuarto, caoba, moderno, magnífica lámpara antigua; radio RCA. Urge venta, San Miguel 97, bajos, entre Lealtad y Campanario.

FAMILIAS, GANGAS: VENDO JUE- gos cuarto, 3 cuerpos, completos: $98.00; otro: $115.00; otros: $140.00; comedor, Renacimiento Español: 70 pesos; Arte Moderno: $50.00; juego sala, 9 piezas: $40.00; recibidor: $42.00 livingroom: $98.50. No pierda oportunidad, San Nicolás 63, fondo «La Epoca».

VENTAS

56 MUEBLES Y PRENDAS

FAMILIA VENDE LUJOSO CUAR- to, caoba, 3 cuerpos, moderno, tiradores finísimos: $125.00; comedor Renacimiento, completo: $110.00; recibidor Renacimiento: $40.00; lámpara, Renacimiento: $25.00 Todo como nuevo, departamento 4, Prado 47.

A PLAZOS COMODOS

Juegos para cuarto, comedor, sala, livingroom, etc., finos y modestos, últimos modelos. No pague lujo.

COMPRAMOS Y ACEPTAMOS

Sus muebles usados en fondo y tenemos gran cantidad en liquidación. Venga hoy mismo. No repare en distancia.

Se vende una caja de caudales

«EL FENIX»,
Picos, Carballido y Compañía.
Neptuno y Soledad.
Telf. U-1360.

JUEGO CUARTO MODERNO: $18.00, lunas y bastidor nuevos; el de tres cuerpos, menos de 32 pesos. Radio mueble, 10 pesos. Por pronto embarque. Sitios número 40, entre San Nicolás y Rayo.

FAMILIA VENDE CUARTO COM- pleto: $70.00 y $90.00, caoba, últimos estilos; con chifforrobe, tres cuerpos: $150.00 y $180.00; comedor, Renacimiento: $65.00; espejo dorado; máquina Royal, portátil. Sitios 111, entre Campanario y Lealtad.

LAMPARAS DESDE $1.00

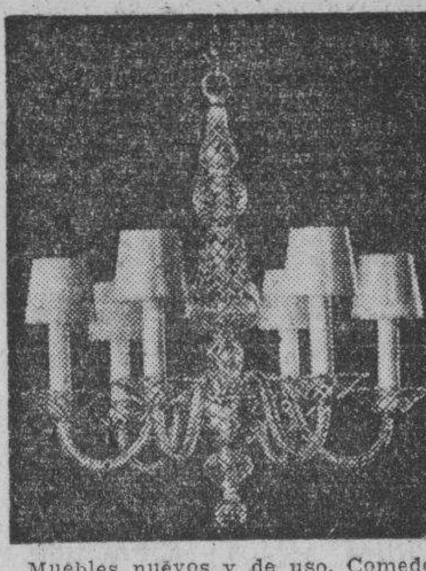

Muebles nuevos y de uso. Comedor, arte moderno, $40. Renacimiento, $60. Sala, $25. Recibidor, $18. Cuarto, $30. Surtido completo oficina, pupitres, sillas café, chaisselongs, paravanes, sillones inválidos, vidrieras, armatostes, divisiones, ceniceros, neveras, objetos arte Compramos y cambiamos. «La Casa Inglesa». Salud 9 esquina a Rayo. M-7179.

CASA MIMBRE "LA PARISIEN"

La que sirve a la mejor sociedad. Lindísimos modelos de la mejor calidad. Precios económicos. Garantizamos los trabajos (nuestros clientes recomiendan la casa). San Rafael número 50. Exposición y fábrica A-9956.

Liquidamos un variados surtido en lámparas y objetos de arte y plata.

"LOS TRES HERMANOS",
Consulado núms. 94 y 96.
M-3534.

LAMPARAS

Realizamos un variado surtido en lámparas de cristal, estilo Colonial; de bronce, en los estilos Veneciano, Inglés, Luis XV, Trianón y Luis XVI y otros objetos propios para personas de gusto.

«LA ZILIA»,
Aguila núm. 63,
entre Virtudes y Animas.
Telf. A-9044.

MAQUINAS ARCHIVOS

BUROS
CAJAS
Pupitres

Materiales de Colegios
DINERO Y JOYAS
Fluses y capas, a $2.00, procedentes de subastas.

"LA HISPANO CUBA"

Monserrate y Parque Zayas.
Telf. A-8054.

SALUD 11

Juegos livingroom, finísimo; cuarto, sala y comedor, Renacimiento, Arte Moderno; lámparas, neveras, refrigeradores, pianos, radios, juegos-mimbre, sillas, sillones, camas, escaparates sillas-café Viene sillones-barberos. Oficina: burós, archivos, máquinas escribir, contadoras, mamparas, caja hierro de 6 puertas, fuente soda y molinos. Visite esta casa. Salud 11. M-9136.

VENTAS

56 MUEBLES Y PRENDAS

MUEBLES A PLAZOS

Y al contado. Casa Hierro, Compostela y Merced. Precio de liquidación, desde los más modestos hasta los más lujosos. Tomamos muebles usados en fondo. Vea nuestra exposición: M-1220. Alquilamos muebles.

MUEBLES A PLAZOS

Juegos cuarto: $8.00 fondo; sala: $5.00 fondo; comedor, $8.00 fondo. Cambiamos muebles. Tomo en fondo. Precios sin competencia.

«LA VICTORIA»
Monte 193, Telf. M-7458

NEVERAS

No lleve su refrigerador a la playa. El bajo voltaje y el salitre lo destruyen. Neveras americanas, reconstruídas y garantizadas, de todos tamaños. Infanta 52 y medio entre Desagüe y Benjumeda. Tejas.

MUEBLES EN GANGA: CONS- truídos en las mejores maderas, estilos modernos y elegantes. Grandes facilidades de pago. Admitimos muebles en cambio. Visítenos y se convencerá. Díaz y Chao, Neptuno 197 y 200, entre Belascoaín y Lucena: U-5154.

MUEBLES EN GANGA

Juegos cuartos: $25.00; idem. 3 cuerpos: $40.00; sala: $12.00; comedor: $30.00; escaparates: $9.00; con lunas: $15.00; mesas correderas: $5.00; aparadores: $6.00; 6 sillas y 2 sillones: $10.00; neveras: $10.00; máquinas de coser y escribir. Se cambian y compran toda clase de muebles, pagando más que nadie.

«LA PRINCESA»,
San Rafael 107, entre Escobar y Gervasio. Telf. U-5926.

LA PREDILECTA

LA CASA QUE NO COBRA LUJO

Gran liquidación de lámparas de sala, comedor, cuarto, biblioteca, de bronce, cristal y madera, cuadros, alfombras y objetos de arte y artículos para regalos, a precio de ganga.

"LA PREDILECTA"
San Rafael y Oquendo,
(al lado del bar).
U-2530.

VENDO A PARTICULARES: JUEGO de despacho, caoba, puro estilo Español, todo tallado a mano. Trabajo de arte, único en La Habana, solamente para persona de alta representación. Puede verse de 12 a. m. a 2 p. m. sábado, y domingo todo el día, hotel Packard, Prado 3, apartamento 54. Pregunte por Emilia.

GANGAS DE HOY EN LA CASA ROS y Novoa. Ventas a plazos. Secciones: muebles oficina, domésticos y sillería irrompible Viena «Thonet». Aceptamos muebles usados para cambiar por nuevos. Galiano 94, J. Naveira, S. en C.

¡¡OPORTUNIDAD!! ESPECIALIDAD EN ESTILO INGLES

¡NO PAGUE LUJO!

VISITE LA MUEBLERIA Y TAPICERIA «GARCIA ESPINOSA» EN SAN RAFAEL Y SOLEDAD

Elegantes y cómodos livingrooms, muy cómodos; juegos de sala, comedor y cuarto de tres cuerpos, con originales modelos de coquetas. Acuda hoy mismo y ahorrará dinero. No cobramos lujo, porque no lo tenemos. Además, porque somos obreros, directores y propietarios. Nota: La entrega de muebles al interior, con un veinte por ciento más barato. Nuestro teléfono: U-1424. English spoken.

VENGA A VERNOS EN SEGUIDA

AHORRARA DINERO. FACILIDADES DE PAGO. TOMAMOS SUS MUEBLES A CAMBIO

"LA CASA LOPEZ"
BELASCOAIN 76
ENTRE JESUS PEREGRINO Y POCITO
TELEFONO U-1541

MUEBLES BARATOS

Liquidación permanente de Radios, Juegos de Sala, Cuarto y Comedor.
A VERDADEROS PRECIOS DE GANGA

GRAN LIQUIDACION DE CAJAS registradoras «National», de todos tamaños, con garantía mecánica. «La Nacional», Villegas 93, entre Teniente Rey y Amargura. Teléfono: A-9915.

CAPAS Y FLUSES, DESDE $2

RADIOS, DESDE $5.00

Camisas, pantalones y zapatos, liquido una gran existencia, procedentes de subastas; muebles oficina, máquinas escribir, sumar, coser. Véalas: Monserrate número 39 y parque Zayas, «La Hispano Cuba».

¡¡MUEBLES, REGALO!!

Juegos de cuarto, comedor, y sala, a precios de verdadera ganga, se compran y cambian sus muebles.

"EL CAPRICHO"

Un diseño para cada cliente. Angeles número 22, entre Estrella y Maloja. Telf. A-7077

VENTAS

56 MUEBLES Y PRENDAS

VENDO A PARTICULAR: JUEGO de tres piezas: $20.00; 2 sillones y 6 sillas de caoba, en $15.00; y un buró de cortina, caoba, completamente nuevo: $30.00. Salsipuedes número 8, bajos, derecha.

PARTICULARES: VENDO HOY MIS mo lujoso cuarto 3 cuerpos nuevecito $45; otro regio $65, con chiforrober, butacón, $100, comedor renacimiento $55; sala, $45; Escobar 9, San Lázaro Lagunas.

VENDO BURO CORTINA 42 PUL- gadas buen estado, ganga, a particulares. Virtudes 130, esquina Gervasio, de 2 a 6 p.m.

VENDO MODERNO JUEGO CUAR- to, caoba, 3 cuerpos, 8 piezas, regio butacón, último diseño. Benjumeda 8, entre Nueva del Pilar y San Carlos.

REFRIGERADORES

Reconstruídos y con garantía, de todas marcas. Rionda, Infanta 52 y medio, entre Desagüe y Benjumeda: U-3968.

Antigüedades y objetos

De Arte: crucifijos de tallas admirables, cuadros de mérito, bandejas, juegos de café, cubiertería, candelabros, escribanías, jarras, palanganas y otras cosas. Toda plata legítima. Alhajas antiguas y modernas en profusión a precios reducidos.

CARBALLAL Y HERMANOS
San Rafael 138, entre Gervasio y Belascoaín, Telf. U-5744.

VENDO A PARTICULAR JUEGO DE sala estilo Arte Moderno, de nueve piezas, con butacón y mesa de radio. Todo en $20.00, en inmejorable estado. Calle Gelabert 17, Víbora.

VENDO ESCAPARATE MODERNO, con lunas, por $15.00. Salud 104, entre Belascoaín y Santiago. María Casares.

MUEBLES EN GANGA

Juegos de cuarto Arte moderno 4 pesos mensuales, comedor, caoba, último estilo: 3 pesos mensuales; sala y recibidor, modernísimo: pesos mensuales; juego de cuarto, tres cuerpos: caoba, últimas creaciones: 5 pesos mensuales.

Precios muy bajos.

«LA EMINENCIA» NEPTUNO 188

VENDO JUEGO DE CUARTO DE tres cuerpos, comedor de nueve piezas, un sofá y dos butacas estilo Inglés, más dos butacones de lectura sueltos y un chaislong. San Rafael número 143, letra E., entre Soledad y Aramburo. (A cualquier hora).

57 UTILES DE OFICINA

MUEBLES DE OFICINA

VENDO Y COMPRO

Burós, sillas giratorias, pupitres, libreros, satélites, juegos de recibidor.

CAJAS DE HIERRO

Caja de archivos, armarios de acero, archivos, tarjeteros, Kardex. Aproveche la liquidación de un lote de máquinas de escribir y sumar.

MAQUINAS DE ESCRIBIR

Sumar, calcular, mimeógrafos y adresógrafos.

«LA NACIONAL»,
Villegas núm. 93,
entre Teniente Rey y Amargura.
Telf. A-9915.

MUEBLES DE OFICINA SE LIQUIDAN

POR TRASLADO

Rejas, mamparas, mesas, butacas, archivos, armarios, sillas, máquinas de sumar, etc.

BUENA OPORTUNIDAD
Compostela 53,
entre Obispo y Obrapía.
A-7744.

MUEBLES DE OFICINAS

VENDO Y COMPRO
«LA CASA GONZALEZ»

Burós, bibliotecas, pupitres, sillas giratorias y toda clase de muebles para oficinas.

CAJAS DE HIERRO

Archivos, Tarjeteros, Kardex armarios de acero.

MAQUINAS DE ESCRIBIR

Sumar, calcular, mimeógrafos, adresógrafos.

Compostela 43, entre Progreso y O-Reilly
O-Reilly 58, entre Habana y Compostela.
Teléfonos: M-8638 y M-8081

58 LIBROS E IMPRESOS

SE VENDE UN DICCIONARIO EN- ciclopédico Hispano-americano con el Nuevo Apéndice y estos Ultimos Años. Perfecto estado. Precio razonable. Telf. M-2878

LIBROS Y MODAS

Acaban de recibirse las mejores y más importantes Revistas de Modas para la Primavera y Verano de 1938, entre muchas otras merecen especial mención: Elite La Moda de París, Revue Parisienne, Perfection, Prestige, Supreme, Chic Parisien, La Femme Chic, Femme Elegant, Jeunesse Parisienne, Chapeaux Elegant, Chapeaux Modernes, la Chaussure, Album de Ceremonies, Album de Bal, Creations de Paris, Croquis Aristiques Croquis Etudies, Elegances d-Eté, etc.

Compre sus Modas en

LIBRERIA ALBELA

Belascoaín y San Rafael: U-5783
Apartado 511. —Habana

59 RADIOS

VENDO RADIO GENERAL ELEC- tric, 7 bombillos, de mueble. Está nuevo. Lo doy por $22.00. Verlo en Sitios 26, segundo piso, entre Angeles y Rayo: Telf. A-6842.

60 INSTRUMENTOS DE MUSICA

VENDO FLAMANTE PIANO FRAN- cés cuerdas cruzadas, $80.00, garantizado sin comején, también otras marcas y precios. Pase por nuestra antigua y acreditada casa «El Brillante», Aguila Nro. 139.

PIANO; VENDO MAGNIFICO ALEO- lean, casi nuevo, como regalo, por estorbar; tractor Fordson, barato. Concha 3-M., altos, al lado de La Lechera.

OPORTUNIDAD: SE VENDE UN piano de buena marca, alemán. Puede verse: Neptuno 124, primer piso, de 2 a 4.

SE VENDE UN PIANO MONARCH, en perfectas condiciones Neptuno 236, segundo piso

BARNICE Y REPARE SU PIANO, con toda garantía y será el mueble más elegante en su hogar. Llame a Manuel Domínguez se lo barnizará a muñeca, no se empañará ni tendrá que usar líquidos para limpiarlo. Es algo extra. Dragones frente al teatro Martí. Teléfono M-3040

«LA INTERNACIONAL», DE SAN Rafael 57, esquina a Campanario, vende los mejores pianos, cuarto de cola y verticales, europeos y americanos. Facilidades pago. «La Internacional». Teléfono A-6100.

VENTAS

60 INSTRUMENTOS DE MUSICA

LA PREDILECTA

LA CASA QUE NO COBRA EL LUJO

Realizamos pianos a precios increíbles y con grandes facilidades de pago. Tenemos el piano que usted necesita. Lo mismo para profesional que para estudiante. En alquiler desde $2.00 mensuales. San Rafael y Oquendo. (al lado del Bar). U-2530.

AFINADORES

AFINE SU PIANO POR $3.00 CON toda garantía y seguridad. Manuel Domínguez afinador mecánico y barnizador de pianos, graduado en la escuela «Danguard», en New York. Taller de Reparaciones: Dragones entre Prado y Zulueta. Telf. M-3040

61 DE ANIMALES

VACAS LECHERAS. —RECENTINAS y próximas. Por tener mucho ganado se venden a mitad de su valor, desde 30 pesos en adelante, de 6 a 14 litros. Finca «La Paila», carretera de Vento kilómetro 6½, guaguas ruta 76, lo deja en la puerta.

PRECIOS DE PRIMAVERA. HUEVOS para incubar de raza Legorn Rohde Island, Plymouth Rock, Catalanas, Orpingtons de primera calidad, un peso veinte cts. docena entregados en la Habana, uno cuarenta al interior, Palomas buchonas blancas, premiadas Granja Noguer. Guanabacoa. Teléfono: XO-1631

CANARIOS HAMBURGUESE Y PA- jarera para crías, se venden. Calle 16 Nro. 15 entre Primera y Tercera Reparto Almendares.

VENDO HERMOSA JACA DE SIETE cuartas y media, caminadora y muy mansa. Informes: Telf. M-2189.

VACAS RECENTINAS DE RAZA. Si necesita no compre sin ver las que hay en la finca sita en la Carretera de Vento y Avenida Boyeros. La Ruta 76 lo deja en la puerta. También hay añojas y toretes de raza. Mas informes: Telfs. M-2189 e I-6139.

APICULTORES

VENDO COLMENAR, buenas abejas con 37 cajas. Federico I-6864. Milagros 356 Oeste Santos Suárez.

EL DIA CINCO DE ABRIL ESTA- mos esperando la llegada de una importación de toros de las razas «Brown Swiss», «Shorthorn» y «Aberdeen Angus» que estamos ofreciendo para la venta. También tenemos un lote de toros «Bramin Guzerat» (Ceb) de pura raza, importados. Harper Brothers Concha II. Habana. Teléfonos FO-7342 y X-1649.

SE VENDE

La mejor cría de puercos de raza, con un contrato de la finca por cuatro años, con corrales de cemento, agua corriente y vivienda, a 6 kilómetros de La Habana. Paga 10 pesos de alquiler y con comida para una cría de 100 puercos, por tener que ausentarme. Negocio rápido. Informes: U-1129.

VENDO A PRECIO DE SITUACION, mulos, carros y arreos de todas clases caballos, mulos de monta, y Pony, 4 potros sementales, 7 y media cuartas, bonito color; 40 mulos criollos, domados de monta y cerreros cerrados, para lecheros y un burro semental, criollo; una cesta de mimbre, con sus arreos, montura y una Pony Domingo Jarro, Marina y Atarés, Jesús del Monte X-1876

62 OBJETOS VARIOS

GABINETE DENTAL: SE VENDE UN gabinete dental de uso, en buen estado. Compuesto de sillón, pizarra, vitrina con instrumentos de todas clases y demás artefactos propios de la profesión. Se da en proporción. Puede verse en la calle Trece número 158, entre K. y L., Vedado.

ARBOL DE FRUTAS PARA SIEM- bra injertado de semilla y de ojo, ahora quiere decir Naranja Valencia, Naranja Argentina, Naranja Mexicana, Griegas, Bergamota, injertada de Granada 6 clases de mandarina, Olivo, Mamey, Fruta Bomba, Maney natural, Fruta Bomba natural, Mango pera, Chirimolla pera, Anón pera, Canistel injertado percimón, Percimón natural, Percimón japonés, Castaña, Abelota, Aguacate chileno, Aguacate criollo injertado de chileno. Ciruela española, Caimito natural, Zapote Níspero, Níspero injertado de persimón. Guanábana anón. Ernesto Carranza y Duban se encuentra con la Agricultura hoy en Cuba, el indio se encuentra en la calle de Peñón 8,11 y 64. Cerro, Ciudad.

GANGA: VENDO LANCHA MOTOR 26 piés, nueva construcción, cabina dos literas, 10 millas por hora, equipada para pesca o cruising. Véala Ifo Almendares, Casa Botes Yacht Club, Charles Roca. M-3227

SE VENDE YACHT, EN ESPLENDI- das condiciones y completamente equipado: $800.00. No corredores. Informes: Telf. F-2204.

VENDO DIEZ EQUIPOS DE FUEN- te de Soda, reconstruidos y en perfecto estado a precios muy baratos, también vendo Fuente instalada. Informa: Benito Remis Prado Nro. 119

SE VENDE BARATO UN CONDEN- sador Westinghouse 1/3 H. P. completamente nuevo. Informan Cerro y Arzobispo, bodega. Teléfono I-6081

VIDRIERAS, CONTADORAS

Vidrieras de todas formas y tamaños, mesas Vitrolite, sillas, banquetas, exprimidores frutas, pasteleras, caja caudales, neveras, molino café, picadoras carne, rebanadoras jamón, contadoras «National». Compro, cambio y vendo.

MAQUINAS DE ESCRIBIR, BUROS

Archivos, tarjeteros, sillas giratorias, libros, mesas para máquinas. Véame antes de cambiar, comprar o vender sus muebles de oficina, divisiones, mostradores. Casa Cano, Habana 116 y medio, entre Teniente Rey y Amargura: A-8607.

CONTADORAS- VIDRIERAS TO- das clases. Neveras, refrigeración, cantinas, armatostes, sillas Viena, banquetas, molinos café, mesas vitrolite y fonda, gabinete, helados, cafetera Express, moledora almendras y toda clase Enseres para establecimientos. Liquidamos vidrieras de uso y hacemos toda clase cambios. Precios situación. Véanos antes de comprar, vender o cambiar. «El Siglo», Campanario y Belascoaín, Cuatro Caminos. Telf. A-8600

REGALO DE UN YATE. POR AUSEN tarse su dueño se venden muy baratos: un yate con motor de ciento cincuenta caballos; un Dodge de siete pasajeros casi nuevo; una casa en esta capital y un motor marino de cuatro caballos, nuevo. Se dan facilidades. Informan Acosta y Picota, bodega de Menéndez.

VENTAS

62 OBJETOS VARIOS

REINA 56, REMATO VARIAS VI- drieras de mostrador 1 oficina con mostrador vitrolite, dos neveras para fondo, 2 máquinas de coser; tamse alquilan por meses, hay dos cajas de hierro que se dan muy baratas. Urge venta.

Dinero-Hipotecas

63 SOLICITUD

HIPOTECA. — URGENTE NECESI- to $9.000-00 al 8 por 100, garantía $28.000, dos cuadras Capitolio, esquina dos plantas, una cuadra Reina. Interesado: Lizasoain, de 2 a 7, Oquendo y Animas. U-6616

HIPOTECAS DE MUCHA GARAN- tía. Solicito $2,500 con primera hipoteca de chalet amplio, lujoso, de $10,000 valor; y $1,7000 sobre casa dos plantas en esta ciudad. Pago buen interés. M-6513.

PRESTO DINERO DESDE $500.00 en adelante, en primera hipotecas, interés desde el 6 por ciento. No corredores. Telf. A-6836. Campanario 90, bajos, entre Neptuno y San Miguel. Sr. Correa.

DINERO

No pierda tiempo. Cuando necesite tomar dinero en hipoteca o pagarés, vea a M. Fernández, San Ignacio 50, Telf. M-9272 de 2 a 5. Operación rápida y absoluta reserva.

DOY DINERO HIPOTECAS, AL 7 por ciento. Operación 24 horas. También sobre bóvedas, panteones, alquileres de casas, nuda propiedad, etc. Compro casas y fincas rústicas. Alberto Cuervo, edificio La Metropolitana 342: M-2808.

64 OFERTAS

HIPOTECAS RAPIDAS

Llame o vea a Manuel Rico, Industria 72 y medio. Telf. M-9300.

DINERO SOBRE BOVEDAS

Panteones, muebles, radios, automóviles modernos, casas y solares, al tipo más bajo, por el tiempo que desee, directo del prestamista Fraga, Angeles 34, Teléfono A5-1252

DINERO EN HIPOTECA, HABANA o Vedado. Tejadillo 36, altos, notaría Sr. Abello. Telf. A-6754.

OFREZCO DINERO HIPOTECA: — Cantidades de $2,000 a $5,000. Interesado, Lizasoain de 2 a 7, Oquendo y Animas. U-6616

HIPOTECA: — URGEME COLOCAR $15,000 fracciones desde $300, Habana y Repartos. También bóvedas y panteones, desde $50. Interés bajo, reserva, firma en el día. J. Llanes, Sitios 42 esquina a San Nicolás. M-2632

DINERO

Facilito grandes y pequeñas cantidades en primera hipoteca desde el 7 por ciento en adelante, para la Habana y sus barrios. Compro y vendo casas, solares y créditos hipotecarios Compro y vendo Bonos y Acciones.

Julio C. Granda
Obrapía 33 Telf. M-5921 y FO-1668

DINERO

Sobre joyas,
en todas cantidades.
«LA PERLA»,
Animas 84, casi esq. a Galiano.
Telf. A-8222.

65 BONOS Y VALORES

AL 63 VENDO BONOS DE LA HABA- na Electric, Hipoteca consolidada. Llame a Jesús López, al teléfono F-4392

COMPRO BONOS Y ACCIONES DEL Banco Asturiano y Banco Gallego, Cubana de Electricidad, Bonos Centro Gallego, se pignoran. Compro y vendo Bonos y Acciones de todas las Compañías cotizables y no cotizables en la Bolsa. Manuel Piñol, Obrapía Nro. 17

CAJAS RESERVADAS

Las tenemos en nuestras bóvedas construídas con todos los adelantos modernos y las alquilamos para guardar valores de los interesados. En esta oficina daremos todos los detalles que se deseen.

N. GELATS Y COMPAÑIA
106 Aguiar 108 esq. a Amargura.

PARA LAS DAMAS

67 PELUQUEROS

MANOLO, PELUQUERO DEL HO- tel Plaza, trabajo a domicilio. Permanentes, sin hilos, sin electricidad, $3.00, corte y ondulación, 50 cts. llame con anticipación al Teléfono M-4898

70 INTERES PARA LAS DAMAS

EXPERTA PELUQUERA Y MANICU- rer. Voy a domicilio, tres servicios: $1.00, pelado o peinado, arreglo de uñas y cejas dos servicios 70 cts; uno sólo: 50 cts. Teléfono FO-1075.

MODISTA SE HACEN VESTIDOS desde $0.60, corta y entalla perfecto. También se hacen vestidos de niña. Florida número 7, altos, entre Gloria y Misión.

IMPORTANTE PARA LAS DAMAS y caballeros. ¿Padece usted de Bitiriti? Tiene una oportunidad de hacer desaparecer esas mancdas blancas que afean su rostro. Diríjase a T. A. Rodríguez, Clasificados DIARIO DE LA MARINA por escrito

OILO CROQUINOL $3.00 PARA CON servar el cabello sedoso y ondulado durante las Playas. Oscar Pérez, peluquero de sociedad. Peluquería Hotel 8 y 19. Vedado F-6020

CORTE MODERNO NACIONAL

SISTEMA «MENDEZ»

Me es grato ofrecer enseñanza completa y rápida de corte y costura, basada últimas modas de París. Venga a la Central, Neptuno número 81, y convénzase de esta enseñanza que garantiza su autora, Sra. Méndez. Es más fácil. En las primeras clases puede hacerse sus vestidos de 10 a 12 y de 2 a 6. También a domicilio y correspondencia. Moldes a medida. Moralidad.

MODISTA

Rosalía Hernández
San Rafael 152-B., bajos.
esquina a Oquendo:
U-3127.

Dobladillo de ojo, a:
2 cts. vara
Forramos hebillas a máquina.

Precios muy económicos

Plisados de todos tamaños bordados, festones y ojetes en colores. Forramos botones. Hacemos vestidos de alta costura y económicos.

TENEMOS MENSAJEROS

VELLOS

Extirpación definitiva de los vellos de la cara, muslos, piernas, etc. Tratamiento garantizado .Sra Alexander, calle Tercera número 405 entre Dos y Cuatro. Vedado.

PARA LAS DAMAS

70 INTERES PARA LAS DAMAS

$1.50 Corte y Costura

$1 50 MENSUAL
ACADEMIA «SANTA TERESA»

San Rafael 71, entre Campanario y Lealtad. Hágase profesora en tres meses. Desde la primera clase usted podrá cortar sus vestidos por figurín. También clases por correspondencia. Pidan la primera lección, incluyendo 3 centavos para franqueo. Expedimos títulos Telf. A-9222

¡FUERA CANAS! OBTENGA UN hermoso color negro, castaño o rubio, usando la tintura «La Favorita». Teñido del cabello: $2.00. Estuche: $1.00. De venta en todas las Farmacias. Depósito: Virtudes Nro. 28, «Casa Pilar», M-9392

SE CORTA Y ENTALLA: 50 CEN- cualquier hechura. También se termina en algodón: $1.00; seda: $1.50 y $2.00. Reformamos sombreros a precios módicos. Plancharlos y engomarlos: 25 centavos. Clases de corte y costura, sistema «Martí», Amistad número 70.

JOSEFINA

Neptuno 121, altos. Si piensa casarse, Josefina le ofrece su traje de novia a precio de realización, de 10 pesos en adelante. Trajes de noche, desde 3 pesos, gran surtido. Alta costura en sombreros y vestidos. Ropa interior sin competencia. No lo olvide: Neptuno 121, bajos.

LEA QUE LE CONVIENE

Al recibo de $1.00 giro postal a nombre Elia Castán, San Lázaro 316 Habana, enviamos certificado «El Maestro Moderno», valioso libro que enseña hacer toda clase de sombreros de señoras.

SISTEMA "ALEMANY"

INSTITUTO NACIONAL DE CORTE Y COSTURA

San José número 9. Creadora: señora Matilde Alemany. Método reconocido y autorizado por la Secretaría de Educación y el supremo arte del buen vestir, garantizando la enseñanza por este famoso método. Numerosas profesoras siéntense orgullosas de haber obtenido el título de capacida. Primeras clases confecciona sus vestidos perfectos. Pueblo: no se dejen sorprender por cierto sistema que dice ser oficial, siendo incierto, pues todos los sistemas tienen el mismo derecho (declaración de la propia Secretaría de Educación). Clases gratis a los pueblos sus numerosas sucursales toda la Isla, Sra. de Orfila, Compostela 114; Srta. Hortensia, Atocha 6, Cerro; Monte 6, entre Aguila y Amistad; San Miguel 152; Zoila, Gervasio 174; Graciela, Cienfuegos 30; Dolores, Cerro 1267, lado La Bondad; Es trella 193; Luisa, Aguiar 43, piso 2o., ascensor; Sra. de Alfonso, Mercaderes 14; Eloisa, Josefina, Zanja 34, por Campanario. Vendemos métodos y clases a domicilio y nocturnas.

ENSEÑANZAS

75 PROFESORAS - PROFESORES

A DOMICILIO $6 HAGASE EXPER- to taquígrafo, caligrafía, ortografía práctica, aritmética, cálculo mercantil, taquigrafía Pitman competente profesora. A-8622 en su casa nocturnas $2. Oficios 23 departamento 14, cerca Sol.

SEÑORITA LLEGADA DE EUROPA, se ofrece para dar clases de inglés y francés. F-4749

PROFESORA DE INSTRUCCION: cases a domicilio y en su casa, prepara para exámenes, ortografía y aritmética práctica. M-8734 Chacón Nro. 19

BAILES MODERNOS: «TOMASIN»

Profesor de moda. Enseña a bailar rápido, elegante: son, pasodoble, vals, blues, fox, tango de salón, vals vienés. Seriedad y garantía. Voy a domicilio. San Nicolás 264, dos cuadras Monte.

INGLES, TAQUIGRAFIA (INGLESA y española). Teneduría. Cálculos Mercantiles, Aritmética, Algebra, Caligrafía, Mecanografía y Ortografía: $6.00 mensuales, a domicilio, por el profesor F. Heitzman. Sitios núm. 10, altos, teléfono A5-1822.

GARANTIZO HABLARA INGLES. Gramática, lectura, dictado, comercial. Especialidad para sostener conversación. Prepara para viajes y exámenes. Competente profesora americana. Campanario 130, altos, antes Galiano 93.

PROFESORA DE PIANO POR EL Conservatorio de Madrid y Peyrellade de La Habana. Dos clases a la semana: $3.00 al mes. Monte 147, peletería «La India».

CURSOS DE INGRESO A INSTITU- tos y Escuelas de Comercio. Repasos de ciencias físicas y matemáticas, clases diurnas y nocturnas. Profesor Pazó. Consulado 55. Telf. A-8779

PROFESOR GRADUADO EN LA Normal Central de Madrid. Clases a domicilio de Aritmética. Gramática, Taquigrafía Pitman, Mecanografía al tacto. Cuotas módicas. Sr. Pedrós. L, número 256. Teléfono F-4124.

ABOGADO AMERICANO (GRADUA- ted of Yale University) da clases en inglés; particulares y colectivas ($2.00 al mes) En su casa, lunes, miércoles y viernes, de 10 a 11 p. m. Para más informes: San Rafael 139, al fondo del Colegio Caballero. Teléfono A-8168.

SEÑORA JOVEN CON TITULO NOR malista se ofrece para dar clases a domicilio, 1a y 2a enseñanza. Telf. A5-0071

ACADEMIA

GREGG ACADEMY

Taquigrafía, Mecanografía, Inglés.
Comercio.
PROFESOR RICHARDSON
DIRECTOR.
Manzana de Gómez 514 Telf. A-9798.

ESCUELA DE BAILES

Exclusivamente bailes de salón. Son Fox, Tango, etc. Se garantiza la enseñanza. Ismael Servelló, Cárdenas No 3, segundo piso.

ESTUDIO «LUCILLE» ENSEÑA TO- da clase de bailes teatrales y de salón, cubanos y americanos, 2 profesoras. Especialidad en rumba, taps, bailes acrobáticos. Malecón 339. Telf. U-2238.

THE ENGLISH LANGUAGE. EX- pert teach er of London has some hours vacant in the morning Personal interviews only. send me your address. Professor Herbert. Calle Once 42, Rep. Batista.

76 COLEGIOS

COLEGIO ACADEMIA MERCANTIL. Clases particulares y Teneduría de Libros, Taquigrafía, Cálculos Mercantiles, inglés. Enseñanza práctica y rápida. Precio situación. Admitimos internos. Orfila, Compostella 114.

COLEGIOS AMERICANOS

Al alcance de todas las fortunas. Catálogo e información gratis. Profesor Richardson. American Schools Bureau. Manzana de Gómez Nro. 514, teléfono A-9798

ESTUDIE POR CORREO

La Academia «Rabiña», en Neptuno 78 y 80, esquina a Manrique: M-7849, tiene organizado clases por correspondencia desde hace años, habiendo prestado gran beneficio a aquéllos que tienen deseo de prosperar. Estudie las asignaturas siguientes: Taquigrafía, Mecanografía, Teneduría, Aritmética, Gramática, Ortografía, Procurador, Química Industrial, Inglés, Francés, Alemán, &. Informes: **Academia «Rabiña», Neptuno 78 y 80, esquina a Manrique. Teléfono M-7849.**

ENSEÑANZAS

76 COLEGIOS

SAN "ELOY"

Colegio y Academia. Fundado en 1907. Primera y Segunda Enseñanza: Preparatoria, Bachillerato, Comercio, Idiomas, Cultura Física. Cursos preparatorios especiales. Admitimos pupilos, medio pupilos y externos. Quinta Menocal, Samá 31, Marianao Telf. FO-7462. Pida prospectos.

77 ACADEMIAS

OBSEQUIO DE LA ACADEMIA DE COMERCIO
LUIS B. CORRALES

Los que presenten quince centavos en sellos, recibirán una Aritmética Mercantil práctica. Clases de Teneduría de Libros, Taquigrafía, Ortografía, Inglés. Clases de Mecanografía: $1.00 mensual, una hora diaria. Clases individuales: Lealtad 141, entre Salud y Dragones.

ACADEMIA BRAVO

Cursos para ingreso en Escuelas Ingenieros, Normales, Comercio e Institutos. Bachillerato nocturno.

PRIMERA ENSEÑANZA

Colegio-Academia para cursar todas asignaturas de Bachillerato (autorizado), para expedir certificados de Octavo Grado para ingresir, sin sufrir examen en Institutos, Normales, Hogar, Técnica y Comercio, Teneduría, Inglés. Correspondencia, Cadetes y Aviación Militar y clases especiales a domicilio. Profesorado competente. Cuotas módicas. Pupilos y externos, ambos sexos. Omnibus a domicilio, Neptuno 199, esquina a Lucena Telf. U-2627.

HAVANA BUSINESS ACADEMY

Línea 357 y 359. —Teléfono F-3043. La más moderna y eficiente enseñanza comercial en inglés y español. Profesores americanos especializados. Pitman, Gregg, Mecanografía, Contabilidad. Veinte cursos diferentes para enseñanza del idioma inglés. Grupos especiales para adultos. Preparación para ingreso en las principales escuelas de Cuba y Estados Unidos. Primera enseñanza en inglés utilizando últimos adelantos de la Pedagogía americana. Omnibus. Pupilaje.

ACADEMIA RABIÑA

NEPTUNO NUMS. 78 y 80, ALTOS, ESQUINA A MANRIQUE.
INGRESO AL BACHILLERATO

Clases individuales: Francés, Alemán, Taquigrafía «Pitman» y «Gregg» Mecanografía, Correspondencia y Aritmética Comercial. TAMBIEN CLASES POR CORRESPONDENCIA. Ingreso en Escuelas de Ingenieros, Arquitectos y Comercio. Servicio de ómnibus y de internos. **Pida prospectos: Neptuno 78 y 80, altos, esquina a Manrique. M-7849.**

ACADEMIA DE IDIOMAS ROBERTS Malecón 31. Teléfono M-2124. ¿Desea usted aprender inglés? Compre el método «Roberts». Se recomienda por sí solo. Distinción. Eficiencia. Garantía. Cuarta Edición: $2.00.

COLEGIO-ACADEMIA «SANTA TERESA»

Ingreso al Bachillerato. Preparación moral y pedagógica: Taquigrafía, Mecanografía, Ortografía, Teneduría de Libros, Inglés, Francés, Alemán, Correspondencia Comercial, Aritmética, Cálculos Mercantiles. Ingreso Escuelas de Ingeniero, Normal y Kindergarten, Corte y Costura Labores, Dibujo y Piano. **San Rafael número 71, entre Campanario y Lealtad. Telf. A-9222. Servicio de ómnibus.**

INTERES GENERAL

EXPLORACIONES DE TESOROS ocultos, minerales, petróleo y agua métodos nuevos, radiestésicos y geofísicos. Informes: I-4106 Santa Emilia 178, Santos Suárez.

¡¡HAGASE MILLONARIO!!

Se hace negocio o se venden unas minas de petróleo frente a la línea del ferrocarril donde el geólogo Mister Grey encendía el petróleo, el que descubrió en Venezuela. Se venden dos guaguas en cien pesos y 70 nazas de pesca que costaron a cinco pesos, en 50 centavos cada una. Informes: Cristo 15, bajos, de 1 a 3 tarde.

IMPORTANTE

Invierta su dinero en un negocio industrial lucrativo, evite los gastos de maquinaria, materias primas y gastos de manipulación, le fabricamos pasta de dientes puestas en sus envases muy desinfectante, antiácida y pulidora del esmalte dental, se fabrican en tonos blanco y rosa, exquisitamente perfumada. Escríbanos hoy mismo. Champion Produts Mfrs. Apartado 977, Habana.

ALQUILERES

79 HOTELES

Hotel Roosevelt

AMISTAD Y SAN MIGUEL

$55.00 Matrimonios con tres excelentes comidas. mensuales.

Apartamentos para familias, todos con baño privado. Elevadores día y noche.

HOTEL BIARRITZ RESIDENCIAL

Prado 99, frente al Capitolio, para matrimonios sin niños, exclusivamente. Hermosas y ventiladas habitaciones con baño privado y closets. Lujoso roofgarden y cocina moderna, acabado de construir. Comida a la carta. Elevador día y noche. Confort y limpieza. Estricta moralidad.

HOTEL «MIRAMAR». NADA MEJOR para comer y vivir como en su casa. Ofrecemos departamentos y habitaciones, con baño privado, a precios rebajados. Moralidad y buen trato. Malecón número 1, esquina a Prado: A5-3692.

SU CASA

y la de su familia. El confortable Hotel Belmont, situado en San Rafael e Industria, centro de todas las actividades, extricta moralidad. Precio para matrimonio con toda asistencia desde **$55**

HOTEL "IDEAL ROOM"

PRADO 93 B, (POR PASAJE)

¿Desea vivir en casa tranquila, mejor que en su propia casa? Visite esta gran casa, aunque sea por curiosidad. Por dentro la mejor. Precios para matrimonio, con comida y toda asistencia desde $35.00 a $40. Hay apartamentos de dos habitaciones con balcón y baño a Prado. Exígense referencias de moralidad y pago.

THE SAVOY

F. y Quince, Vedado. Telf. F-6616

Situado en un lugar alto del Vedado, con fácil y frecuente comunicación con la ciudad y repartos. Rodeado de jardines, con 600 metros de hermosos portales. Las habitaciones tienen ventilación directa, teléfono, baño privado, con agua fría y caliente. Precios moderados, incluyendo tres excelentes comidas. El servicio en mesas separadas, para cada familia.

Hotel CORTEZ
MIAMI

Situado en el centro de la ciudad, frente a la Oficina Principal de Correos, a media cuadra del Consulado cubano, 115 habitaciones con baños. Precios de Verano: $1.50 habitación sencilla y $2.00 doble, por día. **Precios especiales por semana.**

Avenida Northeast First y Tercera Avenida.

HOTEL "ANDINO"

San Lázaro 496, esquina a M. U-2553. Unico en su clase. Moderno, céntrico, amplio, fresco, saludable, frente Universidad. Conviene para los que necesitan vivir cerca de los hospitales Calixto García o Mercedes. Habitaciones con baño privado, balcón, hermosa vista, con tres excelentes comidas: 45 pesos, matrimonio. Una persona desde 28 pesos. Clientela escogida. Pensión completa para huéspedes del interior. Precios sin competencia. Esmerado servicio en mesas separadas.

HOTEL "COLONIAL"

SAN MIGUEL 62

Habitaciones y apartamentos con baño privado y muebles modernos. Magnífico comedor en octavo piso. Elevador día y noche. Huéspedes por mensualidades, precios especiales. Moralidad. Telf. A-6958.

HOTEL "SAN CARLOS"

EGIDO Y MONTE

Céntrico y cómodo para vivir estable. Habitaciones individuales y para matrimonios. Departamentos de 2 y 3 piezas para familia. Buena comida, española y criolla. Ascensor día y noche. Servicio esmerado.

Precios económicos

RENO

AGUILA 112 HABANA (2 CUADRAS Capitolio). Fije su residencia en este confortable hotel. Precios moderados. Baño privado, agua caliente, elevador día y noche. **Deliciosa comida.**

"TROTCHA"

En lugar más céntrico del Vedado, amplias y frescas habitaciones, rodeadas de jardines, a una cuadra de tranvías y ómnibus. Calzada y Dos, Vedado. Telf. F-2383.

ALQUILERES

79 HOTELES

HOTEL «QUINTA AVENIDA», ZUlueta 71, esquina a Dragones. Alquilo departamentos y habitaciones, para matrimonios: 35 y 40 pesos; con baño: 45 pesos. Excelente comida, esmerado trato. Precios especiales para familias. Telf. M-2078.

HOTEL PRADO

Prado 85, entrada por Virtudes. Lo más céntrico, habitaciones, balcón calle de sombra y brisa, muy frescas, precios limitados para familias estables, buena comida y no nos falta agua. Telf. M-7660 F Mariño

HOTEL REGINA

Industria 134 (frente al Capitolio) Teléfono M-5955

Deseando complacer a todas las familias que se han interesado por habitaciones o apartamentos en este hotel, así como aquellas personas que deseen vivir con todo el confort de lujo, pueden pasar a verlos lo antes posible pues podemos ofrecerles algunos ahora. Por ser este hotel absolutamente moral y garantizar a sus huéspedes un servicio eficiente en todos los órdenes, es el preferido de todas las familias decentes. Precios convencionales por meses en comidas.

ALQUILERES

79 HOTELES

"HOTEL ALCAZAR"
CARDENAS 81

Muy ventilado, magníficas habitaciones con baño privado, agua caliente, elevador a todas horas; comida exquisita arreglos por meses, con precios económicos.

HOTEL «VANDERBILT»

Situado en la Loma de la Universidad Nacional, amplias y lujosas habitaciones con el baño privado, agua caliente y fría, en abundancia. Esmerada atención. Neptuno 309.

HOTEL «CANADA», VILLEGAS Y Tejadillo, a dos cuadras de Prado y Parque Central. Habitaciones con agua caliente, elevador y limpieza. Buena comida, desde $25.00. Matrimonio: $38.00.

HOTEL «INTERNACIONAL» TEJAdillo 12, entre Cuba y Aguiar, apartamentos y habitaciones con comida y todo servicio. Una persona: 20 pesos; dos o matrimonio, de 30 pesos en adelante.

HOTEL «SANTA FE», S. A.

Amistad número 61, entre San José y San Rafael. Lo más céntrico de La Habana, próximo al Capitolio, teatros y principales tiendas. Telf. M-7589. Grandes y frescas habitaciones. Excelente comida Precios moderados. Se exige moralidad.

HOTEL «MICHALET»

Residencia para familia. Viva en lugar honorable, fresco y tranquilo. Esmerado servicio. Magnífica comida. Matrimonios desde $35.00. Villegas 58, entre Obispo y Obrapía.

80 CASAS DE HUESPEDES

«SANTA RITA»: HABITACIONES amplias con lavabos, agua fría y caliente en los baños, buen comedor Admitimos abonados. Precios módicos. Pruebe y convénzase. O-Reilly 52, entrada por Habana. Hay elevador.

CASA DE HUESPEDES. — HABITAciones y departamentos con todo servicio, agua fría y caliente, únicamente a personas de moralidad. Precios económicos, por días, semanas, quincenas o meses. Neptuno 31, altos, Teléfono M-1236

ANIMAS 84, CASI ESQUINA A GAliano. Espléndida habitación, con o sin muebles y comida, agua abundante fría y caliente. Comida inmejorable, a la carta, Trato esmerado. Precio de situación.

CASA DE HUESPEDES, TODO ORden. Departamentos y habitaciones, con y sin muebles, agua fría y caliente, teléfono. La comida sin compromiso, O-Reilly 5.

MANSION LOREDO
CONCORDIA 98

Cómodas y frescas habitaciones. Magnífica comida. Garage. Telf. A-7681.

GALIANO 103 ENTRE SAN JOSE Y Barcelona. Habitación espléndida, baño al lado, lavabo agua caliente. Sola o con asistencia. Moral absoluta. M-7380.

CASA DE HUESPEDES LA REPUblica, Aguila 155, esquina a Barcelona, A-6639. Apartamentos y habitaciones con todo servicio, agua fría y caliente. Excelente comida. Precios módicos. Admitimos abonados.

HUESPEDES «LA MILAGROSA»

Habitaciones grandes y frescas, con baño privado y agua caliente, propias para matrimonio. Comida de primera a la carta. Precios de situación, con toda asistencia. Absoluta moralidad y orden. Teniente Rey 38, altos, esquina a Aguiar. Telf. M-1250.

CASA DE HUESPEDES «LA ISLA», Monte 53, jor Factoría. Exclusivamente para personas de moralidad. Habitaciones con balcón y baño moderno. Precios reducidos. Comida a la carta. Teléfono A-9210

CASA DE HUESPEDES «LA REINA» en Reina 20, esquina Rayo. Alquilo habitaciones y departamentos amplios y frescos, con baños privados, agua caliente, comidas variadas. Precios módicos. Teléfono M-6287. La dueña en el segundo piso.

PALACIO «CUETO»

Amplias y frescas habitaciones con toda asistencia. Agua fría y caliente, elevador. Precio razonable. Inquisidor Nro. 1 esquina a Muralla. Teléfono M-2674

RESIDENCIA PARA SEÑORITAS
ACADEMIA «SANTA TEDESA»

San Rafael 71, entre Campanario y Lealtad: A-9222. Esta Academia situada en lugar céntrico de La Habana, fácil comunicación todos los centros enseñanza, ofrece a señoras y señoritas estudiantes del interior, pensionado cómodo, moral y económico. En la misma se cursa ingreso a distintas Escuelas. **Informes: Academia «Santa Teresa».**

CASA DE HUESPEDES «LA MATANcera», Reina número 83, teléfono: A-0238. Se alquilan amplias habitaciones con vista a la calle con o sin baño, agua fría y caliente a precios muy reducidos. Comida española y criolla.

CASA PARA FAMILIAS: PRADO 65, exclusivamente para personas de estricta moralidad. Si no es así, no se presente. Habitación con balcón calle, con toda asistescia. Comida inmejorable. En azotea, habitación para matrimonios u hombres solos.

81 CASAS DE COMIDAS

EL RESTURANT EN SU HOGAR. Servicio de comidas a domicilio, corta y larga distancia, 4 platos y postres diarios. Una persona: 50 cts.; dos personas: 70 cts.; tres personas: $1.00. Calle 13 y B., Vedado: F-4176.

82 APARTAMENTOS

SE ALQUILA UN APARTAMENTO 2o piso izquierda, Jesús María 30, esquina a Damas, llaves Carnicería. Informan Teléfono A-6304

EDIFICIO URSULINAS

EGIDO ESQUINA A SOL

Casa de apartamentos modernos, propios para matrimonios o reducida familia con servicios sanitarios completos, luz, agua caliente y fría. Situado en lo más céntrico de la ciudad con espléndidas vías de comunicaciones para toda la capital e interior de la República.

INFORMES EN EL MISMO PRECIOS MODICOS

Apartamento bajo, número 1

ALQUILERES

82 APARTAMENTOS

SANTOS SUAREZ 82 (20-A, ANTIguo) Magníficos apartamentos para familias, $16.00, $20.00 y $24.00. Se cambian referencias, todos acabados de pintar. No pierda esta oportunidad.

ALQUILO APARTAMENTO DE DOS habitaciones, juntas o separadas, muy frescas y ventiladas, agua caliente y cocina. Casa particular, Manrique 197-B., primer piso, entre Condesa y Concepción de la Valla.

ALQUILO APARTAMENTO CON GArage, modernísimo sin estrenar, dos cuartos, sala, comedor, cocina, baño, encargado teléfono: $35.00. Calle 8 número 661 y 663 esquina a Zapata Fernández, F-5724

ALQUILO APARTAMENTO INDEpendiente en azotea muy ventilado con dos habitaciones, cocina, servicios. Precio: $19. Agua abundante, punto céntrico, no niños. Moralidad. Neptuno 42 esquina Amistad.

APARTAMENTO MODERNO, PRImer piso, San Miguel 36 y 38, entre Industria y Amistad: sala, dos cuartos, lujoso baño intercalado, comedor, cocina gas, servicios criados. Informan: M-6242: $45.00. La llave en la misma.

ALTOS DE OBISPO 65, MODERNO apartamento con todas las comodidades, propio para matrimonio se alquila. Informes: Cacheiro y Hermano, teléfono A-7780.

ALQUILO APARTAMENTO MODERno muy fresco, no hay mosquitos, polvo ni ruidos molestos. Edificio de ocho pisos y sótano, con garage. 6 esquina a 11, Vedado.

ALQUILO FRENTE COLEGIO LA Salle, apartamento 3 piezas, baño privado, agua caliente, muy fresco, con toda asistencia, 13 Nro. 607, esquina a B, Vedado Telf. F-4176

J ESQUINA 21, VEDADO, APARTAmento esquina, moderno, fresquísimo, preciosa vista. Sala, comedor, dos cuartos, lujoso baño completo intercalado, cuartico baúles etc. Véalo Informes encargado.

VILLEGAS 23 Y 25, ENTRE EMPEdrado y San Juan de Dios, Edificio recién construido, apartamento para familia, sala, dormitorio, cocina y baño. $21.00 y $28.00. Informes en la misma y Bufete de Arellano M-3936.

SE ALJUILAN BUENOS APARTAmentos balcón a la calle a matrimonio sin niños, desde 8 a 14 pesos. OReilly 4, altos, frente Ayuntamiento teléfono U-6449, García.

SE ALQUILAN APARTAMENTOS grandes para oficinas, frescos y claros con balcón a la calle Teniente Rey 71, esquina a Cristo, preguntar por el portero. Informes: teléfono M-1174

PLAYA DE COJIMAR

Preciosos apartamentos amueblados, frente al mar, recibidor- comedor, 2 habitaciones, lujosos baños, hall, y terraza, con asistencia o sin ella: M-9921. Extensión 34. Sr. Angulo.

83 DEPARTAMENTOS

AMPLIO SALON PARA OFICINA, bajo, con vista a la calle, luz y limpieza entrada independiente. Habana 51, altos, entre Empedrado y Tejadillo.

SE ALQUILA DEPARTAMENTO MUY fresco, en casa de poca familia, con balcón a la calle, a matrimonio o dos hombres. Hay teléfono y agua caliente, con comida. Industria 121, entre San Miguel y San Rafael.

SE ALQUILA UN DEPARTAMENTO en casa particular con sala, cuarto, baño intercalado y demás servicios: $13.00, Matadero 19, esquina a Cristina.

SE ALQUILA UN DEPARTAMENTO vista a la calle y habitación interior, en casa de familia. Concordia 157, altos.

GANGA: EN LO MEJOR DE SAN Lázaro, se alquilan hermosos departamentos, con y sin vista a la calle, a $10.00, $14.00, $15.00 y $16.00. San Lázaro 223, y25 y 227.

DEPARTAMENTOS: VIVA CON TOdo el confort y comodidades de una persona rica, por módico precio. Dos habitaciones juntas o separadas, para personas de gusto, se alquilan con toda asistencia, San Rafael 71, altos, entre Campanario y Lealtad. Se cambian referencias.

DEPARTAMENTO INDEPENDIESTE con recibidor, cuarto, balcón, cocina y servicios. Alquilo en $16.00, edificio moderno, Campanario 230, cerca Cuatro Caminos. Dueño: M-4301.

ALQUILO A FAMILIA QUE NO SEAN más de tres personas mayores, hermoso departamento de sala y cuarto grandes, con su servicio privado completo, todo azulejeado, con su patiecito. No hay nada mejor en higiene, fresco y buen gusto. Hospital 25, entre San José y Valle.

MONTE 2-A., ESQUINA A ZULUEta. Alquilo a familia sin niños, departamento de sala y habitación, vista calle. Es casa de orden y buen aspecto.

AGUIAR 43 CERCA PARQUE SAN Juan de Dios, se alquilan dos departamentos para oficina o vivienda, llave enfrente informan: I-5949.

FAMILIA HONORABLE ALQUILA personas mayores respetables, departamento independiente de 3 habitaciones, baño completo, lababos, balcón corrido dos calles, teléfono, San Lázaro 131 altos, esquina San Nicolás.

21 ENTRE C Y D, PRECIOSO DEpartamento en el edificio Tavel, compuesto de sala, 2 bellas y frescas habitaciones, comedor, pantry, cocina y un patio. Precio económico. Informes: Goizueta. Telf. F-3228.

84 HABITACIONES

FAMILIA HONORABLE ALQUILA una habitación con todo servicio en Neptuno 45 primer piso entre Amistad y Aguila.

$20.00 HABITACION CASA DECENte junto al baño agua caliente, desayuno, almuerzo, comida, y teléfono. Xifré 14, una cuadra Carlos III e Infanta, teléfono U-3460

COMPOSTELA 98 HABITACION CON balcón a la calle y apartamento. Comida excelente, casa moral hombres solos, servicio completo precios módicos, hay teléfono.

ALQUILERES

84 HABITACIONES

EDIFICIO «CUBA», SEIS PISOS, Empedrado número 42 Se alquilan amplias y ventiladas habitaciones, muy baratas, elevador labavos, luz toda la noche. Orden y moralidad. Telf. M-5113

EN CASA PARTICULAR DE MORAlidad, se alquila una habitación a hombres solos o personas mayores. Precio: $7.00, con luz. Se da comida, si se desea, Calzada de Vives 90.

HABITACIONES: CONSULADO 24, entre Prado y Genios. Para el 15 hay habitaciones, último piso, balcón calle e interiores, anexa baño y azotea. Teléfono, agua y comida, si desean.

HABITACIONES Y DEPARTAMENtos cómodos y ventilados, con agua corriente, amueblados o sin amueblar. Moralidad absoluta. Desde $10.00, por persona. Neptuno 31, altos. Telf. M-1236.

FAMILIA RESPETABLE ALQUILA magnífica habitación vista calle, anexa baño. Comida con artículos primera. Precio reducido. Lugar inmejorable: Industria 12, esquina a Refugio, primer piso.

CASA DE HUESPEDES «LA CARIdad», Habana número 89, altos. Se alquila amplia habitación con lavabo y asistencia completa. Telf. A-6515.

ALQUILO AMPLIA Y MAGNIFICA habitación, baño para dos habitaciones y patiecito también para dos habitaciones, teléfono y agua saliente. Servicio completo. Excelente comida. Perseverancia Nro. 49 entre Animas y Virtudes

CASA FAMILIA INMEJORABLE SItuación, cerca Parque Central alquila dos habitaciones, comunicación entre sí, juntas o separadamente también otra individual. Indispensable referencias. Informes A-9118

ALQUILO MODERNA HABITACION, baño completo, en $10.00. Monte número 407, primer piso, derecha, altos. No molestar en la planta baja, entre Castillo y Estévez.

AMISTAD 81, CASA DE FAMILIA alquila habitación con vista calle, con o sin muebles, agua caliente y teléfono. Casa moderna, primer piso, entre San José y Barcelona, a hombres solos o matrimonio sin niños.

SE ALQUILA UNA AMPLIA HABItación en la calle Doce número 156, entre Nueve y Calzada, Víbora.

SE ALQUILA HABITACION GRANde: lavabo agua corriente, en Campanario 90, bajos, entre Neptuno y San Miguel. Comida, si lo desea. Hay teléfono.

GANGA: SE ALQUILAN HERMOSAS habitaciones, en San Rafael 118, desde $10.00; y al lado, en el 120, desde $7.00.

LAMPARILLA 60, ALTOS, ENTRE Aguacate y Villegas. Habitaciones para hombres solos o matrimonios sin niños, moderno y muy fresco. Horas: de 7 a 9 y de 1 a 3.

SE ALQUILAN HABITACIONES AMplias y frescas, en lo mejor de la Loma del Mazo, agua caliente, a una cuadra ruta 15. Un garage en la misma. Telf. I-3653.

ALQUILO HABITACION, VISTA A calle todas comodidades, a persona sola, con o sin comida. Villegas 9, altos, media cuadra Palacio Presidencial.

SE ALQUILA ESPLENDIDA Y VENtilada habitación amueblada a hombres solos, en O-Reilly 100. Telf. M-9069.

PARA FAMILIAS DEL INTERIOR, residencia familiar, propia para señoras, señoritas y matrimonios, espléndidamente situada. Referencias. Dirigirse: 23 número 509, Vedado, Habana.

CALLE DE HOSPITAL A MEDIA cuadra de San Lázaro, se alquila una habitación o apartamento independiente a hombres solos, con luz. Informes: U-1833

SE ALQUILA UNA HABITACION en casa particular a caballero serio que desee vivir en familia. Teléfono M-8091 Cárdenas 36½ (2o piso) a dos cuadras del Capitolio.

EN CRISTO 33, SEGUNDO PISO SE alquilan habitaciones amuebladas, con comida desde $20. Vista a la calle

BONITA HABITACION VISTA CAlle, alquílase toda asistencia matrimonio sin niños. Buena, abundante comida. Trato familiar, una cuadra tranvías y ómnibus. Precio económico. K Nro. 113 esquina a 11 primer piso F-6481

EN MALECON 36, SEGUNDO PISO, se alquila una habitación en $9.00, fresca, con luz. Telf. M-8468.

«NIAGARA HOUSE», PRADO 47, ESpléndidas habitaciones para familias, desde $14.00; con baño privado, desde $20.00. Agua caliente. Hay dos en la azotea, con servicios, a $10.00. Magníficas.

NEPTUNO 77 PRIMER PISO «LA FIlosofía». Se alquila gran habitación con toda asistencia; dos balcones calle, lavabo, baño caliente, teléfono.

SE ALQUILA AMPLIA HABITAción, luz y abundante agua a señora sola. Se prefiere trabaje fuera, único inquilino. San Francisco 30, bajos, entre Neptuno y San Miguel.

MALECON 14, ALTOS, CASA FAmilia alquila amplia y fresca habitación amueblada con lavabo, baño caliente, luz toda la noche, hay teléfono y una espléndida terraza frente mar.

ALQUILO CON VISTA A LA CALLE, una hermosísima habitación, con desayuno, almuerzo y comida, con muebles o sin ellos, a personas de estricta moralidad. Agua caliente y teléfono. Morro, 3, altos, entre Genios y Cárcel.

VEDADO LINEA 901 ESQUINA A 6, (casa con palmas) familia honorable, alquila magnífica habitación, propia dos personas. Todo servicio, absouta tranquilidad Cambiamos referencias F-5632 y F-3569

ESPLENDIDAS HABITACIONES CON balcón, baños intercalados, regiamente amuebladas grandes comodidades por semanas, desde $4.20, por meses hacemos rebajas. Amistad 15 entre Neptuno y Virtudes

SEñORA EUROPEA, ALQUILA HAbitación amueblada con o sin garage, 10 de Octubre 1068 entre Estrada Palma y Milagros. Teléfono: I-6296

VEDADO: 23 Y A., RESIDENCIA particular, alquila habitaciones y apartamentos con baños o sin ellos, con todo servicio, para personas de estricta moralidad: F-5798. Hay garage.

ALQUILERES

84 HABITACIONES

HABITACION. CASA PARTICULAR se alquila fresca ventilada y hermosa, en San Lázaro 198, 1o, a persona sola o matrimonio.

NEPTUNO 74, ENTRE SAN NICOlás y Manrique. Casa de familia. Se alquila una habitación, vista a la calle; otra, interior. Toda asistencia, baño agua fría y caliente.

PLAYA DE COJIMAR

Lujosas habitaciones amuebladas, frente al mar, con asistencia o sin ella, precios módicos, excelente comida. M-9921. Extensión 34, señor Angulo.

SE ALQUILA EN COMPOSTELA número 75, entre Teniente Rey y Amargura, espaciosos y frescos apartamentos y habitaciones acabados de pintar. Llaves e informes en la misma. Propietario: Francisco Torres. Aguiar 65. Edificio Pedroso.

85 NAVES - LOCALES

CARDENAS Y CORRALES SE alquila amplio local Cárdenas 2 y Corrales 6, 8 y 10, salida por dos calles, propio para almacén, establecimiento o industria. Informan: Cienfuegos 24. Telf. A-7739

—ATENCION! ALQUILO NAVE PROpia para comercio o industria, 10 ppr 35, en Lamparilla 62, entre Villegas y Aguacate. Verse a todas horas. Informes: bodega. Telf. M-5172.

SE ALQUILA LA ESQUINA DE INfanzón y Juana Alonso, en Luyanó propia para bodega, puesto, fonda, tintorería o depósito, se da contrato Informes: Teléfono M-3973

AVISO: SE ALQUILA UN HERMOSO frente, propio para bodega o cualquier otra industria, San Lázaro 227. La encargada en los altos.

SE ALQUILA EN CORRALES Y ZUlueta un amplio local con vivienda, propio para almacén depósito o zapatería. Informan hotel Zulueta 33. Habana.

LOCAL PARA ESTABLECIMIENTO, se alquila toda la esquina o la mitad en $34.00 o en $17.00 Santa Catalina y D-Strampes, Reparto Mendoza Informan F-5040 de 3 a 6 Lunes a Viernes.

SE ALQUILA: PARA ALMACEN DE tabaco (tiene barbacoas) o industria. Maloja 107 informes teléfonos M-6380 y M-2781.

ALQUILO LOCAL ESPACIOSO, grandes comodidades, propio colegio, almacén etc. Verse a todas horas, antigua estación Policía Luyanó, Calzada Luyanó 12 al 16 B, (Puente Alcoy) Informan teléfono I-5479 Dr. Fernánez.

EN PEÑON A MEDIA CUADRA DE la Calzada del Cerro, se alquila un patio con una pequeña nave, propio para depósito o peqeña industria. Informan en F-3275.

SE ALQUILA PARTE DE UN LOcal, con dos hermosas vidrieras a calle, en lugar muy céntrico de la calle Neptuno. Informes: Telf. U-6604.

SE ALQUILA UNA NAVE NUEVA, de azotea, 850 metros. Márquez y Manila, entrada por dos calles, media cuadra de la Calzada del Cerro y una del Paradero. Informes: Manila Nro. 314

LOCAL CON VIDRIERAS MODERnas, armatostes, 6 años contrato. Informes: M. Rico, Plaza del Polvorín frente al Sevilla.

COMPOSTELA 47, CASI ESQUINA A O-Reilly, local propio pequeño comercio. Llave e informes; vidriera café enfrente.

SE ALQUILA UN LOCAL CHICO, para establecimiento, en Diaria y Arroyo de Matadero. Informan: Reina núm. 111.

CON FACIL SALIDA PARA LA CArretera Central y cerca del Mercado Unico, se alquila propio para almacén o comercio, un gran salón sin columnas y dos habitaciones con baño intercalado y cocina, con una superficie de 254 metros cuadrados, en Monte 485, casi esquina a Tejas. Puede verse, de 8 a. m. a 6 p. m. Informes farmacia de Monte 493. Telf. F-5803.

SE ALQUILAN DOS LOCALES PAra comercio en la calle Zanja 72 entre Gervasio y Escobar.

SE ALQUILA UN AMPLIO LOCAL o se vende un negocio produciendo. Informes: Obispo No. 49 casi esquina a Cuba. Telf. M-1131.

ALQUILO BARATILLO 8, NAVE tres puertas metálicas al frente, cuarto alto al fondo, propio para almacén o comisionista, llave bodega. Informan Belascoaín 36, altos, teléfono U-5537

87 HABANA

HABANA 200, ENTRE JESUS MAría y Merced. Alquila Magníficos altos a familia particular, no se alquila para subarrendar habitaciones. Informes en la misma. Teléfono: I-6738

SE ALQUILA AGUILA 157 UNA CAsa frente a la calle, las llaves la encargada. Departamento Nro. 2, bajos. Dueño: Octava 411. Lawton.

SE ALQUILAN LOS ALTOS DE FIguras Nro. 47 con tres habitaciones y demás comodidades. Informan teléfono I-6586

SE ALQUILAN LOS ALTOS DE CAMpanario número 7, entre San Lázaro y Lagunas. Se componen de recibidor, sala, cuatro habitaciones, cuarto de baño intercalado completo, saleta de comer al fondo, cocina de gas, habitación para ciados con su sevicio anexo y una habitación en la azotea con su cuarto de baño completo. Informan en la misma, de 8 a 11 y de 1 a 5.

HOSPITAL 258, BAJOS

Se alquila moderna casa, entre Jovellar y San Lázaro, con sala, recibidor, cuatro cuartos, baño intercalado moderno, comedor, cocina, cuarto y servicio de criados. Precio: 40 pesos. Llaves en los altos. Informes: Telf. A-8980. De 11 a 12, edificio Western Union, Obispo y Habana, departamento 606.

VEDADO: SE ALQUILA EN 50 PEsos, planta baja única. Calle G., entre 25 y 27: sala, tres habitaciones, comedor, baño y demás servicios. También traspatio: M-6204. J. Posse.

SE ALQUILAN LOS FRESCOS Y MOdernos altos de Escobar 66, entre Concordia y Virtudes. La llave en los bajos. Informes: F-2078.

ALQUILERES

87 HABANA

INDUSTRIA 15, ALTOS: SALA, REcibidor, tres cuartos bajos, baño intercalado, comedor al fondo, cocina, cuarto de criados. En la azotea: tres habitaciones, baño y terraza. Precio: $60.00. Dos meses en fondo. La llave en los bajos. Informes: I-2413, Dr. Arango.

JOVELLAR 319, ALTOS: SALA, TRES habitaciones, baño intercalado, comedor, cocina, cuarto y servicio de criados. Llave en los bajos. Informes: X-1364.

SE ALQUILAN LOS MODERNOS altos, Salud 128, cuadra y media de Belascoaín. Compuestos de sala, comedor, tres habitaciones, baño intercalado. Informes: San Rafael 113. Telf. U-6867.

CARDENAS 31, MODERNA: $37 00 Y $25.00, bajos y tercer pisos, acabada de pintar, propia para matrimonio sin niños. Llave y dueño: segundo piso.

MAZON 31, ENTRE VALLE Y SAN José, altos: sala, tres cuartos, baño, comedor y cocina. Informes: bufete de Arellano: M-3936.

CONCORDIA 66, ENTRE LEALTAD y Escobar, elegante y moderno piso bajo, todo decorado: sala, recibidor, tres cuartos, baño completo intercalado, comedor azulejeado al fondo, cuarto y servicio de criados: $50.00. Telf. A-7320.

JOVELLAR ESQUINA A HOSPITAL, edificio «Sarraín». Se alquilan con dos meses en fondo, dos casas de sala, comedor, tres cuartos y baño intercalado completo, en el tercero y cuarto pisos. Hay elevador.

ACOSTA 28, BAJOS, SALA, ANTEsala, 3 cuartos grandes, uno chico, patio, cocina, baño, próximo S. O. P. y antiguo Colegio Belén, llaves en los mismos, dueño 16 Nro. 56, Vedado Precio: 35 pesos.

ALQUILO LOS ALTOS, PISO PRINcipal, Manrique 51, entre Neptuno y Concordia. Compuestos de sala, 3 cuartos, baño intercalado, comedor al fondo, cocina y servicio de criados. Telf. F-7201.

SE ALQUILA

Primer piso de la casa Neptuno número 18, esquina a Consulado. Informes: Juan Barreiro, Aguila 52, altos.

SE ALQUILAN LOS ALTOS DE Compostela 13, precio: $35.00. Informan FO-1719 y FO-1480

NEPTUNO 342 INFANTA Y BASArrate, bajos, sala, saleta, comedor, cuatro habitaciones, pequeño garage, hermoso patio. Infórmese J 411. F-3959 véala de 2 a 4 $50.00

SE ALQUILA CUBA 38, ESQUIna a Chacón, un hermoso alto. Sala, comedor, 3 cuartos, $38.00. Informes: Telfs. F-7556 y M-4754

OMOA 14 A

Entre Romay y Fernandina, sala, comedor, cuatro cuartos, cocina y servicios sanitarios $23 A una cuadra de Monte Llave e informes: Omoa 14 D. M-3225

SE ALQUILAN CASAS ESTRELLA 163, bajos, y 1er. piso Merced 28, bajos y Cuba 112, 2o izquierda entrando. Cada una tiene sala, 3 habitaciones, baño intercalado, comedor, cocina y servicios criados. Merced tiene además saleta y 2 patios y Cuba tiene recibidor, a $40.00 y Estrella 1er piso $45.00, 2 meses en fondo. Véalas de 1 a 5 p.m. Informan: Bufete Fernández y Cuadrado, O-Reilly 26, altos. M-2602

ALQUILAMOS CASA MISION 90 ENtre Aguila y Angeles. Tiene sala, saleta, 3 habitaciones, cocina y patio. Informan Bufete de Fernández y Cuadrado O-Reilly 26, altos M-2602

SE ALQUILA: CORRALES 230 ALtos, entre Belascoaín y Rastro, compuesta sala, comedor, tres habitaciones, baño y cocina. Informan: Bufete Fernández y Cuadrado, O-Reilly 26, M-2602

O-REILLY 82 ESQUINA A VILLEgas se alquila el 1er piso por Villegas. Informan I-3181

ALQUILO MODERNO PISO ALTO EN Neptuno 164 entre Escobar y Gervasio Tiene terraza, sala, recibidor, tres habitaciones, baño intercalado, comedor, cocina y cuarto y servicios de criados. Llave bajos. Informes: Empedrado 49.

SE ALQUILA

Infanta Nro. 109, altos entre San José y Valle. Recibidor, sala, terraza, tres cuartos, baño, comedor, cocina y cuarto criados con servicio independiente, llave bajos. informan: F-4837

ALQUILO: ANIMAS NUMERO 101, entre Manrique y San Nicolás: 100 pesos: zaguán, sala, saleta, comedor, 5 cuartos, baño, cocina, servicio de criados, cuarto de desahogo, azotea, cuarto y servicios de criados. Obispo 53: M-6917.

SAN LAZARO NUMERO 206, BAJOS, entre San Nicolás y Galiano: $55.00, sala, comedor, 3 habitaciones, baño, cocina ,cuarto y servicio de criados y patio. The Trust Company of Cuba, Obispo número 53: M-6917.

NEPTUNO NUMERO 183, ALTOS, entre Belascoaín y Gervasio, amplia mansión. Se alquila: sala, saleta, cinco habitaciones, baño intercalado, comedor, cocina de gas y servicio de criados. Precio: 60 pesos. Informes: Cacheiro y Hermano, Obispo 65, Telf. A-7780.

SAN RAFAEL 263 ENTRE INFANTA y Basarrate, modernos bajos sala, comedor, tres habitaciones, baño completo, cocina, servicio criados. Llaves Infanta 32, altos.

ESCOBAR 27, BAJOS, SE ALQUIlan, sala, saleta, cuatro cuartos, baño intercalado, comedor, cocina, patio y traspatio. Llave en la misma e informes Lamparilla 9.

NEPTUNO Y CAMPANARIO

NEPTUNO 101½, se alquila un primer piso compuesto de sala, comedor, cuatro habitaciones y buenos servicios sanitarios. Precio: $65.00. Informa Sr. Quiñones, Peletería Versalles.

ALQUILO MARQUES GONZALEZ Y Estrella, altos y bajos, llaves en Marqués González 54 A Encargado.

SE ALQUILA ACABADA DE REFORmar, la espaciosa y ventilada planta alta de Consulado 78, entre Refugio y Colón .Informes en la misma, de 9 y media a 6 p. m.

SE ALQUILAN LOS BAJOS DE CRISto 17, tres cuartos, patio y traspatio. La llave en los altos.

ALQUILERES

87 HABANA

SEÑORA: CABALLERO ALQUILA [...]sita completa con tres habitaciones, punto ventilación, luz y vista, inmejorable, media cuadra [...] Someruelos entre Monte y [...] segundo piso.

EN LO MAS CENTRICO [...] y Concordia, «Edificio [...]» un apartamento en 1er. piso, [...] comedor, tres habitaciones, [...] cocina. Ventilación por los 4 [...] Precio económico. Informan [...]

ALQUILO ALTOS MODERNOS [...]agüe 71, 73, esquina Franco, [...] recibidor, comedor, Tres cuartos, [...]ño, cocina. Agua garantizada [...]tísimos. Llaves: Desagüe 55 [...]quina Oquendo.

CONCEPCION DE LA VALLA [...]mero 24, entre Campanario y [...]tal, altos: $34.00, con sala, [...] habitaciones, baño y cocina [...] Trust Company of Cuba, Obispo [...]mero 53: M-6917.

$34.00 SAN MIGUEL NUMERO [...] bajos, entre Oquendo y Soledad [...] sala, comedor, 3 cuartos, baño [...]lado, cocina, cuarto y servicio de [...]dos. Informes: Obispo 53: M-[...]

$55.00: MALECON NUMERO 6 [...]tre Cárcel y Prado: sala, [...] 4 cuartos, comedor, baño, [...] cuarto y servicio de criados. [...]mes: Obispo 53, The Trust Company of Cuba.

REVILLAGIGEDO 121-D., 123, [...]na a Alcantarilla: $25.00, sala, [...]medor, 3 cuartos, baño y cocina [...]formes: The Trust Company of [...]ba, Obispo 53: M-6917.

CARMEN NUMERO 47, SE AL[...] la casa de sala, 4 cuartos y [...] servicios, próximo al Mercado [...] tro Caminos. La llave en la [...] de la esquina de Vives. Dueño: [...]tillo 45, bodega.

VIBORA: FRESQUISIMA CASA [...]ra el verano: sala, saleta, [...] comer, cinco habitaciones y [...] criados, jardín, baño completo, [...] vías en la esquina. Carmen [...]ro 20, esquina a San Lázaro. [...]man en los altos.

ALQUILO MODERNA CASA, MAN[...]que 197-A., esquina a Condesa, [...]tos: sala, dos habitaciones, baño [...]pleto, comedor, cocina y servicio [...] criados. Informes en la misma. [...] F-5430. Precio: 34 pesos.

SE ALQUILAN LOS BONITOS [...] ventilados altos de la casa San Lá[...]zaro número 137, esquina a Basarrate.

ALQUILO: SAN RAFAEL 42, AL [...]do del Ten Cent, altos. Compuestos de terraza, sala, recibidor, cuatro habitaciones, baño intercalado, comedor al fondo, habitación y servicio de criados, cocina, closet en todas [...] habitaciones y agua por motor. Se puede ver de 8 a 12 y de 1 a [...]. Informes: Cuba 52: M-9250. Precio: [...] pesos.

ALQUILO BAJOS: ANIMAS 1[...] [...]tre Gervasio y Belascoaín. Compuestos de sala, antesala, tres habitaciones, baño intercalado, comedor al fondo, habitación y servicio de criados, cocina, patio y traspatio. Informan en la misma: M-9250. Precio: [...] pesos.

LUGAREÑO 6, ALTOS, FRENTE [...] la clínica Fortún-Souza, una cuadra Carlos III y Ayestarán. Lujosa casa: terraza, sala, tres amplias habitaciones, baño intercalado, comedor, etc., cuarto y servicio de criados. Muy fresca. La llave en la esquina, «El Espejo»: U-1428.

SE ALQUILAN

Frescos y ventilados departamentos en Campanario 152 y 154, entre Reina y Salud. Informa el encargado. Precio: $18.00.

Calle 19 número 458, altos, entre [...] y F., moderna, comedor, sala cocina saleta, servicio de criados, cuatro habitaciones, garage y baño. La llave al lado, Precio: $70.00.

Calle 12 número 208, altos, entre Línea y Once: comedor, sala, cocina saleta, servicio de criados tres habitaciones y baño. La llave al lado Precio: $40.00.

Frescos y ventilados departamentos en Diez de Octubre 58 y 60, entre Omoa y A. Ramírez. Informa la encargada. Precios: $13.00 y $14.00.

Frescos y ventilados departamentos en Requena número 16, entre Carlos III y Ayestarán. Informa el encargado. Precio: $18.00.

PARA MAS INFORMES: DIRIGIRSE A THE NATIONAL CITY BANK OF NEW YORK. DEPARTAMENTO DE ADMINISTRACION DE BIENES: TELEFONO A-9897

ALJUILO: SAN JOSE 122, TERCER piso: sala, comedor, 2 cuartos, cocina y servicio. Informan en el mismo, de 10 a 12 y de 4 a 6.

ALQUILO CASA, PROPIA PARA corta familia, moderna y fresca: sala, dos habitaciones, baño intercalado y demás servicios. Concordia 174, entre Aramburo y Hospital. Informes: encargada.

ALQUILO SEGUNDO PISO, CASA calle Crespo 74. Compuesto sala, cuatro cuartos, comedor al fondo, fuarto de baño intercalado y cocina de gas. Agua abundante. Llaves e informes: Tejadillo 17. Telf. M-1112.

NEPTUNO 342, ENTRE BASARRATE y Mazón, altos: sala, saleta, cuatro habitaciones, baño intercalado, comedor, cocina y calentador gas, servicio criados y dos habitaciones azotea. Informan en la misma, de 9 a 11 y de 2 a 6.

ALQUILO CASA, PLANTA BAJA sala, tres habitaciones, comedor, patio, cocina, calentador y demás servicios completo, bidel con agua caliente y fría: $35.00, Hospital 25, entre San José y Valle.

SE ALQUILAN 1o Y 2o PISO MAzón 31 B, entre San José y Valle, sala, saleta, 3 cuartos, comedor, baño intercalado, cocina, agua, servicio de criado $34, Telf. FO-2289

ESCOBAR 27, ALTOS, SE ALQUILAN con sala, saleta, cuatro cuartos, baño, comedor y cocina. Llave en los bajos e informes Lamparilla 9.

ALQUILO EN EL EDIFICIO DE TROcadero 57, esquina a Amistad, modernos dos y tres habitaciones, baño intercalado, comedor, sas, regio baño intercalado, comedor, cocina, despensa, lavadero. Informes azotea. Telf. M-6453.

FOLLETIN 60

LA GLORIA DE CLEMENTINA

Por ALEJANDRO FRIAS GIRAUD

De venta en la «Casa Wilson» Obispo No. 52.—Tel. M-3850.

cesario para la salvación de aquel hombre abrumado. Le atacó con más rudeza de la que intentaba... por efecto del reflujo de su propia lucha.

—¿Qué derecho tienes para rehuir tus responsabilidades? Es lo que siempre has hecho... y mira a dónde te ha llevado. No voy yo ahora a ser causa de lo mismo. Lo que propones es una pura y simple cobardía, y yo no tengo paciencia para sufrirla.

—Quizás merezca tus reproches—dijo Quixtus con mansedumbre.—Pero las presente circunstancias son tan penosas...

—¡Penosas!—le interrumpió ella.—Dios sobre todo, amigo! ¿Qué importa si son o no penosas? ¿Te figuras que yo he llegado a los treinta y seis años sin sufrir? Yo he tenido horribles pesares, penas infernales, todas las penas que una mujer, una artista y un espantajo pueden resistir. Te coge de nuevo, ¿verdad? Pero nunca me has visto hacer aspavientos. Nos ha tocado sufrir en el mundo, y cuanto más nos mostremos los dientes mejor lo soportaremos y—lo que es más útil—mejor ayudaremos a los demás a soportarlo. ¿Quién eres tú, Efraín Quixtus, para querer estar exento de pena?

Se volvió hacia el paquete amarillo de «Maryland» que estaba en la chimenea, y lió un cigarrillo. Quixtus nada respondió, sino que se sentó y comenzó a tirarse del insignificante bigote.

—Esa niña—dijo ella (e hizo una pausa para chupar el cigarrillo),—esa niña de cinco años está condenada a sufrir. Parte de este sufrimiento, todo el amor del mundo no puede impedirlo. Es ley de la existencia. Pero parte de él lo puede impedir el amor. Esta es otra ley de la xistencia, a Dios gracias. Por sufrir nosotros, también podemos salvar a otros de sufrir. Esta es otra ley. Considero que debemos dar gracias a Jesucristo por ello. Y el destino ha puesto esa tierna almita en nuestras manos para salvarla, a ser posible, del sufrimiento que ambos, tú y yo, hemos padecido. Rechazar semejante privilegio es el acto de un diablo cobarde y no de un hombre.

De pie allí, con su blusa desaliñada y su pelo desordenado, sacudiendo el cigarrillo humedecido entre los dedos manchados de nicotina, y enunciando, además, como raras veces había condescendido a hacerlo a un semejante, su ruda y tierna filosofía de la vida, aparecía casi hermosa a los ojos del hombre que despertara, de una pesadilla, a la sobria penunmbra de un amanecer efectivo.

Encendió ella su cigarrillo con dedos involuntariamente temblones y, nerviosamente, absorbió las primeras chupadas.

—Bueno: ¿qué piensas hacer?

Quixtus respiró fuerte, abriendo la boca, y contempló el futuro. Es difícil, después de una pesadilla de locura, ajustar la mente a una visión de cordura. Pero Clementina le había conmovido en lo más profundo de su alma.., de su alma, que, a pesar de toda su locura, había permanecido inalterable.

—Tienes razón, Clementina—le dijo por fin a media voz.—Compartiré contigo esta gran responsabilidad.

Lanzó ella una bocanada de humo.

—No creo, después de todo, que nos vuelva los cabellos blancos—dijo, sentándose en el brazo del sofá—. La niña ya ha pasado la dentición, de modo que no nos costará noches en vela—aviso a las madres— y nuestro buen sentido nos dirá que no la atiborremos todos los días de **páté de foie gras.** Cuando enferme, enviaremos por el médico, y cuando queramos manejar su dinero llamaremos a un abogado. Presumo, Efraín, que el tener otro interés en la vida, además del de las quijadas de hombres muertos, te hará muchísimo bien.

—¿Querrías tú que algo hiciera bien?—preguntó Quixtus con dejo zumbón.

Clementina, según confesó después, sentíase en un plano celestial tan alto de abnegación y altruismo, que (figuradamente hablando) le estrechó entre sus brazos angelicales. Realmente, otra vez el instinto maternal alzaba en ella la voz. Lanzó su cigarrillo a medio fumar, se acercó y, poniéndose delante de él, le cogió por el hombro.

—Mi buen Efraín—le dijo—daría cualquier cosa por verte dichoso.

Luego, con su modo brusco, le envió fuera, a la calle, a tomar el aire. También esto le haría bien. Le puso en la mano el bastón y el sombrero. ¿Y qué es lo que vas a hacer tú, Clementina?—preguntó él.

—Un sin fin de cosas. Primero tengo que subir a la habitación a ver si la nena se despierta. No me gusta confiar a la imbécil del ama.

—**Au revoir,** entonces—dijo Quistus, marchándose.

—Vuelve a tiempo para conocer a la niña—le gritó Clementina.

Quixtus se detuvo en el umbral y la miró irresoluto. Sentía un temor nervioso encontrarse con la pequeña.

Paseó por las calles llenas de sol; a lo largo de la Cannebière contempló los muelles abrasadores y luego regresó a la avenida principal y se sentó bajo el toldo de un café. Transcurrió una hora. Era tiempo de volver a conocer a su pupila. Haciendo un gran esfuerzo, se levantó por fin y marchó al hotel.

Clementina, Poynter y la niña estaban en el vestíbulo; los mayores sentados en sillas de mimbre; la pequeña de cuclillas a sus pies y jugando con el un tanto altanero perro mestizo del hotel. Quixtus se paró frente al grupo. La chiquilla levantó su carita de rosa hacia el recién llegado.

—¿Esta es...?—comenzó a preguntar Quixtus.

—Esta es Sheila—dijo Clementina. —Levántate, encanto, y saluda a tu nuevo tío.

La pequeña le extendió la mano con ruborosa urbanidad... ¡Le veía tan alto y delgado, como si fuera una torre, al lado de su minúscula personita!...

—¿Cómo estás tío... tío...? —se volvió hacia Clementina.

—Efraín—le apuntó Clementina.

—Tío Efraín.

—No es extraño que la inocente criatura no se acuerde de semejante nombre—observó Clemntina.

Quixtus se inclinó con solemnidad y estrechó durante algún tiempo entre la suya la manita sedeña; luego, no sabiendo qué hacer con la mano, la dejó escapar.

—¿Conoces a Bimbo?

—No—dijo Quixtus.

—Bimbo..., **patte.**

El perro mestizo levantó la pata.

—Ahora tú le das la mano y entonces ya le conocerás—indicó con gravedad la pequeña.

Quixtus, con cara solemne, se inclinó un poco más y cambió un apretón de manos con el perro.

—Y a Pinkie también.

Y levantó al sucio gato blanco de pelo corto. Con aire embarazado, Quixtus estrechóle una de las rechonchas patas delanteras.

Sheila se dirigió a Clementina.

Ahora ya conoce a todo el mundo. Clementina le dió un beso y se levantó de su asiento. Poynter también se levantó del suyo.

—¿Serás buena si te dejo con el tío Efraín un ratito?

—¡Mi querida Clementina!—gritó Quixtus estupefacto.

Un rayo de malicia bondadosa resplandeció en la mirada de ella.

—Creo que yo debo tomar un poco de aire a mi vez... y un ajenjo con que míster Poynter ha prometido obsequiarme. **Au revoir!** no tardaré mucho, Sheila.

Y se dirigió junto con Poynter hacia la puerta.

—Pero, Clementina...

—Si te muerde, no tienes más que llamar a esa masa de carne del celeste imperio que está ahí—y señaló a la obesa aya china, que se relajaba sentada en su obscuro rincón.—Estás protegido. Y, entre paréntesis—añadió en voz baja,—la nena no sabe todavía la muerte de su padre. Déjame a mí el cuidado de darle la noticia.

Y se marchó. Quixtus se sentó, sudando tinta, en uno de los sillones de mimbre. Una treta ruin, pensó, la de Clementina, dejándole en aquella situación espantosa. Mas la vergüenza le impedía huir. Y se sentó, mirando con sus dulces ojos color azul China a Sheila, que se hacía

M.E.C.D. 2016

ALQUILERES

HABANA

SE ALQUILAN LOS BAJOS DE SANta Rosa Nro. 2 B, compuestos de sala, comedor, dos habitaciones, baño intercalado, cocina y patio. Puede verse a todas horas. Las llaves en el piso de arriba. Informa el Sr. Luis Santeiro teléfono I-5285

MARINA 54, BAJOS

Frente al parque Maceo: sala, recibidor, comedor, 3 habitaciones, lujoso baño intercalado. Llaves en la misma de 3 a 6. Informes: Telf. A-6318, O'Reilly núm. 19.

SE ALQUILAN LOS ALTOS DE Manrique 196, tres cuadras de Reina, a la brisa, para un matrimonio. Puede verse de 9 a 11 y de 4 a 6.

ALQUILO FRANCO 9 SEGUNDO PIso entre Carlos III y Estrella. Sala, recibidor, comedor, tres habitaciones, baño intercalado, cuarto y servicio de criados. Informan: M-1420.

ALQUILO FERNANDINA No. 72 ALtos. Sala, saleta, comedor, tres habitaciones, baño intercalado, cocina y ... Informan M-1420.

SE ALQUILAN LOS ALTOS DE Campanario No. 7 entre San Lázaro y Laguna. Se componen de recibidor, sala, cuatro habitaciones, cuarto intercalado de baño completo, saleta de comer al fondo, cocina de gas, habitaciones para criados con su servicio y una habitación en la azotea con su cuarto de baño completo. Informan en la misma de 8 a 11 y de 2 a 5.

ALQUILO SAN MIGUEL 179-C, BAjos, entre Marqués González y Oquendo. Sala, saleta, tres cuartos, baño intercalado, cocina, cuarto y baño criados, $34.00. Aguilera. Mercaderes 37. M-8628, U-6509.

SE ALQUILAN LOS BONITOS Y frescos altos, Neptuno 99, entre Manrique y Campanario: hermosa sala y antesala, tres habitaciones, gabinete, baño, cocina y un departamento con servicio en la azotea. Informan en la misma, de 9 a 12 y de 2 a 6.

SE ALQUILA LA CASA DE MALEcón entre Galiano y Blanco. Informan: M-9013.

MODERNOS BAJOS: 14.00

Alquilo a 10 minutos del Parque Central, con sala, cuarto, baño, cocina y patio. Calle Justicia esquina a Aranguren, una cuadra tranvías Calzada de Concha. Informes: bodega.

ESTRELLA Y GERVASIO. PRECIOsos altos compuesto de sala, 3 amplias y hermosas habitaciones, baño intercalado, comedor al fondo, servicio servidumbre etc. Precio inigualable. Informan Goizueta. Tel. F-3228. Llave el encargado.

SE ALQUILA CASA ESCOBAR Nro. 171 2o piso, moderna $27.00. Informan teléfono U-6449 García.

SE ALQUILA EN ANGELES 52 DOS posesiones altas, vista a la calle, tienen todo el frente de la casa. Informan en la misma todas horas.

EN $38.00, SE ALQUILAN LOS MOdernos y frescos altos, San José número 124-E., entre Lucena y Marqués González, acabados de pintar; sala, recibidor, tres habitaciones, saleta comida, baño completo, cocina de gas, calentador, cuarto y servicio de criados. Llaves en el puesto de frutas, esquina a Marqués González. Informes: Francisco Torres, Aguiar número 65. Teléfono A-7830.

CASAS DE GRAN LUJO PARA PERSONAS DE GUSTO

En 34 pesos se alquila la fresca y ventilada casa baja, sin altos, calle Agustín Alvarez número 26, entre Marqués González y Oquendo, a dos cuadras de la Secretaría de Justicia y de la Calzada de Belascoaín, con abundante agua: sala, saleta corrida, dos habitaciones, baño intercalado, cocina preparada para gas y carbón, calentador, lavaderos y y servicio de criados. Toma-corriente para radio y refrigerador, teléfono, etc. Llaves en el número 10. Informes: Francisco Torres, Aguiar núm. 65. Telf. A-7830

SE ALQUILA: SAN RAFAEL 153, altos modernos: sala, saleta, tres habitaciones, baño intercalado moderno, entre Hospital y Espada. Informan: U-5371, ferretería, Belascoaín y San Rafael, Llaves bodega esquina a Hospital.

VEDADO

SE ALQUILA CASA ACABADA DE fabricar, en la calle B. número 655, entre 27 y 29, Vedado, con las siguientes comodidades: terraza, sala, biblioteca, hall, cuatro habitaciones, dos baños modernísimos, comedor, pantry, cocina cuartos y servicios. Informes en la casa, de 2 a 6 p. m. o al lado.

ALQUILO AMUEBLADA, PRECIOSA y moderna casita: jardín, portal, sala, cuarto, comedor, etc., en lo mejor del Vedado. Calle Diez número ... entre 17 y 19, de 2 a 9 p. m.

ALQUILO ESQUINA, LINEA Y N., hermoso chalet: 5 habitaciones, 3 baños, sala, biblioteca, hall, comedor, pantry, cocina, cuarto y servicio de criados y garage. Informes: N. número 155, entre 17 y 19. Vedado.

CALLE ONCE NUMERO 151, VEDAdo, casi esquina a L., altos modernos, baño lujoso, 3 cuartos, sala, comedor, cocina, cuarto y servicio de criados y garage. Llaves al fondo: L. 106. Telf. F-2124.

CALLE ONCE NUMERO 153, CASI esquina a L., Vedado, moderna residencia: jardín, portal, sala, amplio comedor, 3 grandes habitaciones, 2 baños de lujo en colores, closets, cocina, pantry, cuarto y servicio de criados, garage y cuarto de chofer, lavadero y patio. Llaves al fondo, en I. número 106. Informes: F-2124.

EN EL MODERNO EDIFICIO DE J y Calzada, alquilo fresquísimo apartamento en el último piso con hermosa vista y toda clase de comodidades. Informes por F-5368

$50.00 ALTOS A LA BRISA SIN estrenar, fabricación en sus costados, sala, recibidor, 4 cuartos y uno de criados con servicios, terraza, comedor grande, baño completo, lavadero, garage con entrada independiente de los bajos, agua abundante. Visible solamente de 4 a 6 por estar ocupada, sólo se enseña al interesado. Calle B 608 entre 25 y 27, Vedado. Informes F-2225.

ALQUILO PROXIMA A DESOCUparse preciosos y modernos altos sala, comedor, 4 cuartos, 4 baños, etc. 65 pesos. Calle 25 Nro. 709 entre D y E, Vedado, F-5062

SE ALQUILA EN 50 PESOS, LOS bajos de la casa Paseo número 461, entre 19 y 21, Vedado. Compuesto de jardín, portal, sala, recibidor, tres habitaciones, comedor al fondo, baño intercalado, cuarto y servicio de criados. Informes: The National City Bank of New York, O'Reilly y Compostela.

ALQUILO CHALET DE DOS PLANtas, con cuatro habitaciones, garage, etc. Calle 19, esquina a 26, Vedado. Puede verse de 2 a 6. Precio: $60.00.

VEDADO: SE ALQUILA CASA, CON cuatro cuartos y demás comodidades. Calle B. número 353, entre 15 y 17. Informes: Cerro 697: 50 pesos.

BUGAREÑO 6, ALTOS, FRENTE A la clínica Fortún Souza, una cuadra Carlos III y Ayestarán. Lujosa casa, terraza, sala, tres amplias habitaciones, baño intercalado, comedor, etc., cuarto y servicio de criados. Muy baratos. La llave en la esquina, «El ...». Informes: U-1428.

SE ALQUILA EN $15.00, UNA CAsa de sala, comedor, una habitación, cocina y baño, en Segunda, reparto Palatino. Rutas 16 y 17, por la cuerta. Más informes: Telf. M-4552.

SE ALQUILA UNA MODERNA CAsa, en la calle Catorce esquina a Línea, primer piso, Vedado. Informan en la misma.

SE ALQUILAN LOS ALTOS DE N. número 58, entre 11 y 13, Vedado. Compuestos de recibidor, sala, comedor, 5 amplias habitaciones y baño intercalado. La llave en el fondo.

ALQUILERES

88 VEDADO

VEDADO: SE ALQUILAN LOS ALtos de 21, entre 6 y 8, acera de la brisa, con 4 cuartos, 2 baños, servicios de criados y demás comodidades. Informan en la misma.

CALLE B ENTRE 25 Y 27 ALTOS Y bajos independientes, acabados de fabricar cada uno 5 habitaciones, 2 baños, garage, cuarto y servicio de criados con entradas independientes Informan: F-2869 calle 17 Nro. 853

SE ALQUILAN ALTOS, 27 Y B, CON sala, comedor, tres habitaciones, baño, cocina y cuarto de criados. Informan: M-1454

EN $40.00 SE ALQUILAN LOS MOdernos y frescos altos, calle Diez número 197, entre 19 y 21 Vedado, acabado de pintar, sala, tres habitaciones, saleta, cocina de gas, calentador, baño completo y servicio de criados. Llaves en la msma. Informes: Francisco Torres, Edificio «Pedroso». Aguiar No. 65. Telf. A-7830.

CALLE 15 NUMERO 508 ENTRE D y E alquiler $60 sala, comedor, 5 cuartos familia, 2 criados, dos baños familia, uno criados, cocina hornillas agu a caliente y gas. Garage Cerca La Salle, Dominicas. Llaves esquina E

VEDADO. ALQUILO CALLE 21 No. 961 entre 8 y 10 esquina Crecherie altos, con tres cuartos más uno en azotea con servicio, $34.

EDIFICIO RIVERSIDE. PISOS INdependientes, muy frescos, vista río mar, sala, dos tres cuartos, baño intercalado, comedor fondo. Garage 15, 18 y 25 pesos. 17 esquina 26 Vedado.

CALLE SEIS NUMERO 311, ENTRE 13 y 15, Vedado: $40.00, jardín, portal, sala, comedor, 3 cuartos, baño cocina, cuarto y servicio de criados y patio. Informes: The Trust Company of Cuba Obispo 53: M-6917.

ALQUILO: CALLE SEIS NUMERO 309, entre 13 y 15, Vedado: portal, sala, comedor, 3 cuartos, baño, cocina, cuarto, servicio de criados y patio: $40.00. Informes: The Trust Company of uba, Obispo 53: M-6917.

SE ALQUILA EL CHALET DE J. NUmero 158, entre 9 y 11: terraza, sala, recibidor, hall, 4 cuartos, dos baños intercalados comedor, cocina, antry cuarto y servicio de criados, hermoso patio con tres garages y 4 cuartos de criados con servicios. Puede verse: de 8 a. m. a 1 p. m. Telf. M-7011.

CALLE 15 Y 20, VEDADO. APARTAmento alto. Sala, recibidor, comedor, habitación, grandes closets, lujoso baño y cocina. Verse todas horas. Informes: F-3308.

CALLE 21 NUMERO 259, BAJOS, ENtre J. e I. $34.00: jardín, portal, sala, comedor, dos habitaciones, baño, cocina y patio. The Trust Company of Cuba. Obispo 53: M-6917.

SE ALQUILA EN $60.00 LOS ALTOS amplios y frescos situados en la mejor esquina del Vedado. 17 esquina a G. Hermosísima terraza, 5 cuartos, baño con calentador, recibidor, sala, comedor, patio etc. La llave en los bajos. Informes F-3125

VEDADO: SE ALQUILAN MODERnos y frescos altos, en calle 21 número 1059, entre 12 y 14; sala, comedor, tres dormitorios, hall, baño completo, cocina, cuarto y servicio de criados. Llaves en los bajos. Informes: Obispo 16.

VEDADO: BAÑOS Y 17, EDIFICIO Menéndez. Alquilo un apartamento alto, muy fresco, con sala, dos cuartos, baño, cocina y elevador.

VEDADO: J 457 23 Y 23, ALQUILO altos decorados, sala, recibidor, cuatro cuartos dos baños, garage. Informan en los majos.

VEDADO: 23. Y A., RESIDENCIA particular, se alquilan habitaciones y apartamentos con baños o sin ellos, con todo servicio, para personas de estricta moralidad: F-5798. Hay garage.

VEDADO, J 457 23 Y 21, ALQUILO altos decorados, sala, recibidor, cuatro cuartos, dos baños, garage. Informan en los bajos.

SE ALQUILAN CASAS Y APARTAmentos con y sin muebles en el Vedado, Habana y sus repartos. Compramos, vendemos e hipotecamos fincas rústicas y urbanas. Lluria, Metropolitna 213 Telf. M-7078

89 CERRO - PALATINO

SE ALQUILA HERMOSA Y MAGNIfica casa en la calle de Colón No. 357, moderno, entre Santa Teresa y Daoiz, en el Cerro. Informes: Dr. González. Habana 37. altos Telf. A-7060.

PRENSA Y VELARDE ALQUILO ALtos con sala, saleta, comedor, tres habitaciones, cocina, baño, $15.00, la llave en la bodega. Informan Telf. M-5005

$18.00 ZARAGOZA NUMERO 35-B., altos, entre Manila y Peñón: sala, comedor, cuarto, baño y cocina. Informes: The Trust Company of Cuba, Obispo 53: M-6917.

0 MARIANAO - REPARTOS

SE ALQUILA LUJOSA CASA EN EL Reparto La Sierra, calle C entre 32 y 34, con siete cuartos, tres baños completos, cocina y pantry, garage y cuarto y servicio criados. La llave en la misma. Informan 12 entre 1a y A, Reparto Almendares.

SE ALQUILA AL LADO DEL RIO Almendares, en el Reparto Kohly, de Marianao, un magnífico. Club con salones de baile, billares, oficinas, taquillas, gimnasio, cantina, gran cocina, jardines, floor de Basket ball, court de Tennis, cancha de squash y hand ball y desembarcadero al río Almendares Informan: FO-2503; FO-1513 y M-9941.

ALMENDARES: B. Y 14, CURVA Montalvo. Se alquilan los altos: portal, sala, comedor, 4 habitaciones, cocina y baño. Llaves en los bajos. Informes: Telf. FO-1996: $26,00.

REPARTO ALMENDARES: ALQUIlo bonita casa, moderna: portal, sala, comedor, tres habitaciones, baño moderno, calentador y patio: $32.00. Llaves al fondo. Calle Primera entre 16 y 18. Telf. F-2568.

ALQUILO ELEGANTE CASA AMpliación Almendares, portal, sala, hall, comedor, 3 cuartos, baño etc. $37.00. Calle Once y Avenida Nueve, véala. Informes: Avenida 10 y 9. FO-3329

AMUEBLADA EXQUISITAMENTE: $70.00; si muebles: $45.00. No opine sin ver. Viva como en la gloria, por menos dinero que en el hotel más caro. Todo confort para matrimonio o persona sola, Avenida Once y calle 10, Ampliación de Almendares, de 9 a 12 y de 3 a 6. La llave en los bajos: U-5209.

SE ALQUILA UN CHALET EN LA Sierra, acabado de pintar, calle 9 Nro. 37, entre 8 y 10, sala, recibidor, comedor 4 cuartos, baño intercalado, amplio portal, cocina, cuarto criada, cuarto para lavar y planchar, garage para dos máquinas. Precio: 65 pesos, su dueño: teléfono FO-3356, puede verse de 9 a 11 a.m. y de 1 a 5 p.m.

AMPLIACION ALMENDARES, JARdín, portal, sala, comedor, tres habitaciones, cuarto servicio de criados, patio y garage. Tres closets. Informes: 18 Nro. 304 Vedado. Teléfono F-5730

MARIANAO. SE ALQUILA EN SAN Francisco Nro. 6, Reparto Loma Llave, casa con jardín, portal, sala, dos cuartos, baño intercalado, comedor, cocina, patio y traspatio, a una cuadra de la calzada: dos de los carritos. Alquiler: veinte pesos. Otra en quince. Informan en la bodega.

LA SIERRA CHALET DE 2 PISOS, fresco y moderno. Diez y Tercera, portal, sala, comedor, cocina, servicios y garage. Arriba: 3 habitaciones y baño. Precio: $45.00. Informan G-404 Vedado. Telf. F-3750

ALQUILERES

90 MARIANAO - REPARTOS

REPARTO ALMENDARES, AL LADO de Panadería, 1a de Aguiar, sala, comedor, 4 habitaciones, doble servicio garage, $30.00 informan en la misma.

AVENIDA DE ENTRADA AL COUNtry Club, al dado del bohío, gran chalet lujosamente amueblado y decorado; 4 habitaciones tres baños, gran living-room comedor, hall y pantry; amplios closets, dos cuartos de criados y garage, 6.000 metros de terreno y patio sevillano. Informan: M-1454 y F-3292 y en la misma.

ALQUILO, MARIANAO, CASA MAMpostería, $25.000, portal, sala, comedor, 3 cuartos, jardín, patio. Tranvía frente, dos meses fondo. Informan Tel. A-6883

EN GENERAL MONTALVO ENTRE D y E, reparto Larrazábal, punto a la Ciudad Militar y a una cuadra de tranvía, se alquilan modernas casitas sin estrenar, compuestas de sala, dos amplias habitaciones, baño moderno con agua caliente, cocina y patio. Informan en la misma o al teléfono FO-7827

SE ALQUILA UNA CASA PORTAL, sala, comedor dos habitaciones servicios y patio grande. Calle 4 Redención Marianao teléfono F-6251

CALLE E. ENTRE 18 Y FUENTES, $37.00, dos casas, cada una con sala, tres cuartos, baño comedor, cocina, patio, garage y servicios. Informes, Bufete de Arellano.

SE ALQUILA LA FINQUITA DE «Campita», propia para hombres o para Sociedad de Recreo Reparto Almendares, calle 5a entre 12 y 14 Marianao.

SE ALQUILAN HERMOSOS ALTOS en la calle 13 y 14 reparto Almendares, con cuatro cuartos, sala, saleta, baño intercalado, comedor cocina y pantry, baño y cuarto para criados. Informan F-3808

1 JESUS DEL MONTE - VIBORA

SANTA IRENE 106, PROXIMO SAN Indalecio, moderna, dos ventanas, tres habitaciones, comedor fondo, baño completo calentador carbón, agua siempre, veinte y ocho pesos. Llave academia frente F-6515

ALQUILO CHALET FELIPE POEY 54 casi esquina a Chaple, sala, saleta, cuatro cuartos, baño completo, cocina gas, 3 salones en el sótano, jardín, portal, precio: $34.00. F-4551.

SE ALQUILA A VEINTE PASOS de la Calzada de la Víbora, en el mismo paradero de los tranvías. Calle de Patrocinio Nro. 5, una casa acabada de reformar y modernizar. Tiene portal, sala, comedor, cuatro cuartos muy amplios, precioso baño de lujo en colores, agua caliente, hermosa y moderna cocina, patio y traspatio, baño de criados, etc., en la acera de la brisa. La llave en la botica San Ramón. Precio único: $45. Informes: A-2155 y FO-1005

VIBORA: JUAN DELGADO Y EStrada Palma, se alquilan unos hermosos altos propios para corta familia, frente a la línea de los tranvías. Informes: F-3649.

SE ALQUILAN LOS ALTOS DE Milagros esquina a Párraga, compuestos de sala, recibidor, seis habitaciones, hall, baño, cocina y servicio de criados. La llave en la carbonería. Informes: José Rodríguez, Obispo y Compostela· Telf. M-1804.

SE ALQUILAN LOS AMPLIOS ALtos de Rodríguez número 19, esquina a Fomento: sala, saleta, dos cuartos, cocina, baño y terraza. Una cuadra de la Calzada de Diez de Octubre. Informes: Telf. A-9918.

SE ALQUILA: $25.00, LA CASA Freyre de Andrade 63, entre D. Strampes y Figueroa: sala, saleta, tres cuartos y baño intercalado. Informes: M-2938.

A MEDIA CUADRA DEL PARADEro de la Víbora, piso alto en Patrocinio Nro. 8 con tres habitaciones y demás servicios. Informes: F-5105

SE ALQUILA LA AMPLIA Y VENtilada casa Luis Estévez Nro. 64, entre Párraga y Felipe Poey, compuesta de jardín, portal, sala, 4 habitaciones, hall, comedor, cocina, baño intercalado y traspatio. Informan la misma.

ALQUILO EN LA VIBORA, VISTA Alegre Nro. 33 entre Lawton y San Anastasio, casa dos cuartos, sala, comedor servicios modernos, patio, la llave en el Nro. 32 Informan teléfono U-6673

$3.000: CALZADA DE MANAGUA NUmero 47, compuesta de sala, comedor, 4 cuartos y servicio. Informes: The Trust Company of Cuba, Obispo 53: M-6917.

MANGOS 3, CERCA CALZALA ALquilo bajos 4 cuartos todo servicio 30 pesos altos, 3 cuartos todo servicio 25 pesos. Informes FO-3871

SE ALQUILA COMODA, BONITA ventilada casa Princesa No. 4. Sala, saleta, dos cuartos buenos, uno pequeño, cocina de gas y carbón, agua caliente, baño completo.

SAN ANASTASIO 669 ENTRE MILAgros y Santa Catalina, con sala, recibidor y 4 cuartos. Informan F-6072

$65.00 ALQUILASE LOMA DE CHA..ple, Víbora, lindo chalet, Alfredo Zayas y San Carlos. Bajos: jardín, portal, recibidor, sala, comedor, habitación, cuarto baño, cocina, cuarto de criados y garage. Altos: tres habitaciones cuarto de baño, closet, dos terrazas. Informes en la misma, de 9 a 12 y de 3 a 5. o Carmen 16, Víbora: X-1533.

DIEZ DE OCTUBRE 71, ALTOS, ENtre Tejas y Agua Dulce: terraza, sala, tres amplias habitaciones, baño completo, comedor, cocina y servicio de criados. Acabada de reconstruir. Verse: de 4 a 5: U-1428.

$30.00 CALZADA DE MANAGUA NUmero 67, compuesta de sala, saleta, 4 cuartos y servicios. Informes: The Trust Company of Cuba, Obispo 53: M-6917.

AMPLIA CASA, CALLE SEGUNDA Nro 60 entre Lagueruela y Gertrudis, amplia casa, portal, sala, gabinete, tres habitaciones, babo y patio, en los altos terraza, dos habitaciones y servicios. Acera brisa, hay agua. Llaves en la misma Precio: $30.00. Informan Habana 86, departamento 413 Telf M-8495 de 2 a 6 p.m

$33.00 GERTRUDIS NUMERO 3, ESquina a Calzada: portal, sala, recibidor, tres cuartos, comedor, baño, patio y cocina, cuarto y servicio de criados. Obispo 53: M-6917.

SE ALQUILAN LOS ALTOS DE LUZ número 3, Loma de Chaple, Víbor. Compuestos de terraza, sala, 4 cuartos, 2 baños completos, comedor, cocina, cuarto y servicio de criados, terraza al fondo y lavadero. Llave en los bajos. Informes: Línea 254.

EN LA LOMA DE CHAPLE, A UNA cuadra de la Calzada, 2 habitaciones independientes, en altos, con terraza, y servicios muy frescas y tranquilas. Se cambian referencias. Teléfono I-3826

SE ALQUILA $25.00 MILAGROS 301 esquina Armas, Víbora. Jardín, portal, sala, saleta, tres habitaciones. Informan: U-1941, Neptuno 171 o Suárez 94. Vázquez.

VIBORA. ALQUILO CASA ARMAS 26 entre San Mariano y Santa Catalina, portal, sala, dos cuartos, comedor, cocina, servicios, patio. Alquiler: $15.00. Informan la misma. Ramona.

92 SANTOS SUAREZ - MENDOZA

ALQUILO CASITAS MODERNAS: SAla, comedor, dos cuartos, a $10.00 y $20.00, en San Bernardino número 264, entre Serrano y Durege. Informes en la misma, Telf. M-5172.

SE ALQUILAN LOS ALTOS DE Juan Delgado y Lacret, con cuatro cuartos y demás comodidades, en 30 pesos. La llave en la botica. Informan: M-8568 y FO-3490.

MODERNA CASA, EN SAN INDALEcio número 356: portal, gran sala, saleta, 4 cuartos, baño intercalado y demás servicios. Llave e informes en la misma, de 1 a 4. Alquiler: 35 pesos.

ALQUILERES

2 SANTOS SUAREZ - MENDOZA

SANTA IRENE NUMERO 308: $25.00: portal, sala, comedor, dos cuartos, baño, cocina y patio. La llave al lado: M-6204. J. Posse.

VILLA «BERTA»: $50.00, JOHNSON entre Mayía Rodríguez y La Sola, chalet de 2 plantas, con garage, tres habitaciones, comedor, baño, terraza y demás servicios: M-6204. J. Posse.

SE ALQUILA CASA EN VISTA ALEgre número 260, entre Juan Bruno Zayas y Luz Caballero: 4 cuartos y demás comodidades. Verla, de 9 a 11 y de 3 a 5. Telf. FO-2927, de 12 a 2.

EN LO MAS ALTO DE LA AVENIDA SERRANO

ESQUINA A SANTA IRENE

Jardín, portal, vestíbulo, biblioteca, comedor, pantry y cocina. En los altos: 5 habitaciones y dos baños, garage dos máquinas, 5 habitaciones para servidumbre, lavaderos y servicios. Véalas a todas horas.

THE TRUST Co. OF CUBA

Obispo número 53· Telf. M-6917.

93 LUYANO

EN CASERIO DE LUYANO ENTRAda carretera Guanabacoa, se alquila un hermoso local propio para bodega, café o tienda de ropa. Punto inmejorable para comercio. Telf. F-5109.

AVISO IMPORTANTE: COMPROMIso número 310, entre Rosa Enríquez y Benavides, se alquilan apartamentos baratos, muy frescos, independientes, próximos a la Calzada de Luyanó. Véalos, le gustarán.

98 ALQUILERES VARIOS

PLAYA SANTA FE. ALQUILAN 2 casitas 90 pesos por temporada cada una, portal, sala, comedor, 2 habitaciones, cocina, baño. Informan: 117 Ayuntamiento esquina a Peñón, Cerro.

PLAYA GUANABO: ALQUILO DOS casas mampostería, amuebladas una 2 habitaciones, otra 3 habitaciones, portal, sala, coledor, cocina, por año o temporada de Verano. Informes: I-6550.

PLAYA HABANA: $1,080 TODA LA temporada: sala, comedor, tres cuartos, baño completo, cocina y servicio de criados y agua corriente: A-8854.

PLAYA SANTA FE, ALQUILO CASA fresca, portal, sala, comedor, cuatro cuartos, cocina y baño, agua corriente, amueblada, frente arenal de la playa, $225 toda la temporada, calle Primera Nro. 63, llave enfrente 64 Informes F-3863

SE SOLICITAN

SOLICITUD DE ALQUILERES

A LOS DUEÑOS DE EDIFICIOS: SE necesita uno de apartamentos y habitaciones. Se dan las garantías necesarias. No trato con corredores. Informes: Aguila 98, bajos. Preguntar por Urbano, de 5 a 7 p. m.

NECESITO SALA AMPLIA, EN LUgar bien céntrico, para negocio. Preferible en altos, que no sea cara. Alquilo exclusivamente a familia honorable. No me molestan los muebles. Avíseme: M-4355, de 2 a 3.

101 PERDIDAS

PERDIDA: SE HA PERDIDO UN perro Policía, color gris, típico. Chapa número 41,857, llamado «Boqui». La persona que lo devuelva a su dueño, calle Quinta Avenida y 18, reparto Miramar. Telf. FO-1952. Será gratificado.

EN LA MAÑANA DEL LUNES 11 DE Abril se ha extraviado un perro de la raza de policía que entiende por «Raz», de color carmelita claro, que tiene un lunar negro en la lengua y cinco uñas en las patas traseras. Se gratificar; con $20.00 a la persona que lo entregue en la calle de Lucena Nro. 21, en la Habana. Teléfono U-3719

EN LOS ALREDEDORES DE LAS calles Tercera y Ocho, en La Sierra, se ha extraviado un pulsito de oro, de niña. Se trata de un recuerdo familiar. A la persona que lo devuelva en la misma esquina de Tercera y Ocho, será gratificada.

PERDIDA — ENCONTRADO PErro pequeño, el que se crea con derecho a él, sírvase informan por el teléfono F-6307 de 9 a 5

102 AGENCIAS - COLOCACIONES

«LA MATANCERA», A-7740

Servimos rápidamente: criadas, cocineras y choferes. Toda clase de servidumbre y empleados de ambos sexos, con referencias. Sol número 111, entre Egido y Villegas.

«NEPTUNO»: U-3750

Se facilitan con rapidez: cocineras, criadas, manejadoras, mensajeros, etc. Servidumbre de ambos sexos y razas, con referencias. Neptuno núúmero 206 esquina a Marqués González.

«LA HABANERA» U-1880

Neptuno 255, esquina a Espada. Servimos con referencias, Criadas, Cocineras, Manejadoras y todas clases de Servidumbres de ambos Sexos. Telf. U-1880.

AGENCIA DEL VEDADO FERNANdez. Agency 12 y 23 teléfono F-3141 tenemos con recomendaciones, cocineras, 102 reposteras $15, criadas de mano $12 y $15 y gran surtido muchachas del país.

AGENCIA BEERS: CUANDO SALGA de la misa de La Catedral, recuerde que esta bien montada oficina tiene siempre lista completa de buen personal, tanto doméstico como para oficina, con referencias investigadas. San Ignacio 16, frente a La Catedral. (Desde 1906): M-7730.

103 CRIADAS - CRIADOS

SE SOLICITA UNA CRIADA PARA limpieza de cuartos, que tenga referencias. Consulado Nro. 8

SOLICITO ESPAÑOLA JOVEN, DE buen aspecto, que sepa cumplir con sus obligaciones, para todo el servicio de dos personas. Uniformes, ropa limpia y $15.00. Si no es así, que no se presente. Calle 17 número 807, departamento 23, altos, de 7 a 9 a. m.

SE SOLICITA UNA CRIADA MEdiana edad; quehaceres matrimonio solo; no moleste si no sabe trabajar, $8.00, casa y comida. Escobar No. 121 bajos.

NECESITO UN CRIADO, Y UN chauffeur, con referencias, sueldo: $27 También necesito matrimonio para finca; un sereno, un camarero y un jardinero. Informan: Compostela 58. Agencia.

SE SOLICITA UNA CRIADA DE mano española buen sueldo. Calle 17 398 entre 2 y 4 altos, informes después de las diez.

SE SOLICITA UNA MUCHACHA para la limpieza y quedarse hasta las seis de la tarde. Se piden referencias, Juan Delgado 259, entre Santa Catalina y Milagros, Víbora.

SE SOLICITA UNA MUCHACHA PAra la limpieza, mediodía. Sueldo: $5.00. Se exigen referencias, Concordia número 35, bajos.

SE SOLICITA UNA CRIADA PARA ayudar a los quehaceres de casa de un matrimonio. Se prefiere de mediana edad. Sueldo: $8.00. Corrales No. 2-A, segundo piso, izquierda.

SOLICITO UNA CRIADA PARA TOdo el trabajo de una casa chica y de matrimonio solo. Tiene que saber cocinar bien y tener referencias. Que duerma fuera, Aguila 157, altos, departamento 4.

SE SOLICITAN

103 CRIADAS - CRIADOS

NECESITO UN CRIADO Y UN CHOfer, con referencias. Sueldo: $27.00. También necesito matrimonio para finca, un sereno, un camarero y un jardinero. Informan: Compostela 58, agencia.

104 COCINERAS Y COCINEROS

SE SOLICITA MUCHACHA DE BUEna presencia, blanca, para cocinar y limpiar en casa corta familia. Si no sabe cocinar y es pimpia, que no se presente. Sueldo: 12 pesos, Aramburo Nro. 54, 2o piso entre San Lázaro y Jovellar, dormir en casa.

SOLICITO MUCHACHA ESPAÑOLA con referencias, para cocinar y limpiar para tres personas. Teléfono: F-4944

SE SOLICITA ESPAÑOLA PARA COcinar y limpiar. Ha de ser joven, limpia y trabajadora y tener referencias, dormir colocación. Sueldo: $20.00 y uniformes. Calle 32, entre Quinta y Séptima, Miramar.

SE SOLICITA MUJER PARA COCInar y limpieza a corta familia. Se exigen referencias. Sueldo: $12.00 y ropa limpia. Calle 12, entre Avenidas 7 y 8. Ampliación de Almendares.

SE SOLICITA UNA MUCHACHA PAra cocinar y limpiar casa pequeña corta familia, sueldo: 18 pesos. Inútil presentarse si no sabe cocinar a la española. Belascoaín 28 2o. Dr.

SE SOLICITA UNA COCINERA DEL país, de color, de mediana edad, muy limpia y trabajadora, si no tiene referencias inútil presentarse. Dormir en la colocación. Sueldo: $9. Calle A Nro. 704 entre 29 y Zapata.

SE SOLICITA UNA MUCHACHA para cocinar y impiar, matrimonio solo, con referencias. Jesús del Monte 121, altos, moderno.

SE NECESITA UNA BUENA COCInera y repostera, de mediana edad, española, o del país, de color. Que tenga referencias y duerma en la colocación. Se le paga el viaje. Calle 23 número 909, entre Paseo y Dos, Vedado.

SE NECESITA UNA CRIADA PARA cocinar y limpiar a corta familia. Referencias. Dormir colocación. Sueldo: $10.00. Para hablar, de 9 a 3 antes meridiano. San José 93-A, bajos, Habana.

SE SOLICITA ESPAÑOLA PARA cocinar y limpiar. Ha de ser joven, limpia y trabajadora y tener referencias, dormir colocación. Sueldo: $20 y uniformes. Calle 32 entre Quinta y Séptima, Marianao.

SE SOLICITA JOVEN ESPAÑOLA para cocinar y ayudar limpieza a matrimonio solo. Sueldo: $15. Teléfono FO-3910.

SE SOLICITA UNA COCINERA, PAra cocinar y limpiar a corta familia. Sueldo: 15 pesos. Que duerma en la colocación y traer referencias. Emna número 364, esquina a Fábrica.

SE SOLICITA UNA COCINERA, PAra cocinar y lavar a un matrimonio. Que tenga referencias y duerma en la colocación. Sueldo: $10.00. Calle 13, entre 16 y 18, Amendares. Telf. FO-3252.

105 MANEJADORAS

SOLICITO EXCELENTE MANEJAdora de color del país, o española, con muchos años de práctica, 35 años edad· Presencia y trato agradable, no propensa a catarros, para dos niñas, 8 y 9 años, lavar, zurcir, ordenada, limpia. Si no le gustan niños mayores no molesten. Referencias. G Nro. 411, bajos, esquina 19, Vedado.

SE SOLICITA UNA MANEJADORA blanca, de mediana edad, educada y de buen carácter, para manejar una niñita. Sueldo: $20.00. Informan F-3067 edificio Santeiro departamento Nro. 1

109 COSTURERAS - MODISTAS

SE SOLICITA UNA BORDADORA que sepa bordar en máquina de ovillo central. Para informes: Virtudes 119, 2o piso, entre Escobar y Lealtad, después de las 10 de la mañana.

SOLICITO SEÑORA PARA TRABAjar en casa de costura que sea experta en plisado y dobladillo de ojo, sino, no se presente. Empedrado 31 entre Compostela y Habana.

AGENTES - VENDEDORES

COMPAÑIA AMERICANA ESTABLECIDA

Solicita diez vendedores activos, que sepan las cuatro reglas, para que ganen más de $5.00 diarios. De 9 y media a 10 y media a. m., Manzana de Gómez 504.

AGENTES EXPERIMENTADOS EN suscripciones de revistas y periódicos en español e inglés. Magníficas comisiones. Permanente conexión. Visite, o si está fuera de la ciudad, escriba: edificio La Metropolitana 331.

UN GRAN REMEDIO

PARA LAS ENCIAS SANGRANTES E INFLAMADAS

TUBO CHICO: 10 CTS.
TUBO GRANDE: 20 CTS.

Fórmula de un dentista-médico

De venta en droguerías y farmacias

Se solicitan agentes en todos los pueblos de la República, en la Ciudad de La Habana y en el extranjero, con buen margen de utilidades. Las solicitudes de Agencias deben venir acompañadas de 50 centavos en giro postal o en sellos de Correo para remitir muestras de distintos tamaños e instrucciones.

Laboratorio del doctor Brunet, San Rafael número 135, altos, entre Belascoaín y Gervasio. Telf. U-3614, Habana.

SE NECESITAN VENDEDORES PAra artículo propio Semana Santa, Amargura 58, de 8 a 9 a. m. y de 5 a 6 p. m. Buen negocio.

SE SOLICITAN AGENTES VENDEdores de radios y refrigeradores, Angeles 13, Telf. M-2024. Ferretería San José, Galiano y San José teléfono A-6880

¡ATENCION COMERCIANTES ¡

Desea usted tener la representación de sus artículos en New York Desea usted hacer sus compras en New York sin salir de la Habana? Acuérdese que se aproxima a Gran Exposición Newyorkina de 1939. Actúe a tiempo escribiendo a Ernest Parces. 18 48th. St. New York

AGENTES DESEA IMPORTANTE corporación norteamericana de crédito en todas ciudades importantes. Personas relacionadas, activas, solventes, podrán obtener 250 dollars de sueldo y comisiones. Escribir correo aéreo. Apartado 2374, México, D.F., (donde radican las oficinas generales para Latino América).

115 OFICINISTAS

SE NECESITA UN TAQUIGRAFO EN inglés y español, para una firma extranjera, en un pueblo cerca de La Habana: $75.00 a $100.00 al mes. Trabajo permanente. Beers, Plaza de la Catedral 16.

ATENCION

Necesito joven de buen porte y presencia, de 25 a 30 años, que hable inglés, para encargado de establecimiento de ropa hecha de señora. Debe conocer a fondo este giro y tener trato afable. Sueldo: de $75.00 a $100.00 mensuales. Beers, Plaza de La Catedral 16.

SE SOLICITAN

116 SOCIOS

COMERCIANTE CON CAPITAL DEsea relacionarse con quien tenga buenas comisiones para trabajar por cuenta propia. También compra comisiones. Amargura 47, de 1 a 3, café. Martínez.

SOLICITO SOCIO CON 200 PESOS, para negocio que administrará él mismo y le deja el 50 por ciento. Informes: de 2 a 4. Compostela 48, lechería. Rubio.

SOCIO CON PEQUEÑO CAPITAL, solicito para ampliar comercio en marcha. Puede ser comanditario o gerente. Informes: Acosta 36, bajos, de 7 a 9 p. m.

117 SOLICITUDES VARIAS

NECESITO DEPENDIENTA PARA néctar soda y un joven para oficina comercial. También necesito un sereno, un jardinero, un chofer y un criado. Sueldo: $30.00. Compostela 58, agencia.

COLOCADOS: DOS TAQUIGRAFAS, con Galbán Lobo y Casa Bayer; taquígrafo, en Manzana de Gómez; institutriz, finca Cuervo; institutriz, con familia americana, Miramar; inglesa, para clases; profesor americano, en Academia Comercial mensajero, en la Embajada americana. Otros. Beers Agency. San Ignacio 16: M-7730, (desde 1906).

SE SOLICITAN DEPENDIENTAS, para trabajar como supientas. Traigan recomendación. Presentarse solamente de 10 a 12 a. m., Almacenes Inclán. Aguila 95.

SE SOLICITA UN MATRIMONIO PAra encargado de una casa. Informes: Habana 39, de 12 a 2.

FACILITAMOS TRABAJO EN CASA Habana e interior, buena renumeración. Escribanos: Partido Publish Company. Apartado 843. México, D.F.

SOLICITAMOS VENDEDORES PARA el exquisito vino «Orotavi», fabricado de fruta bomba madurada en la mata. Pídala a José Caamaño, Morro y Refugio. Teléfono: A-7729

SE SOLICITA UNA SOMBRERERA y una bordadora que desean trabajar independientes. Informan: San Nicolás No. 76, entre Neptuno y San Miguel. Corsetería Herminia.

YOUNG LADY, UNDER 24, WHITE, neat and refined. Must speak good English and furnish references: $60.00 a month and trip to New York, also around the world to qualificant. For appointment. Call: M-9787.

YOUNG MAN, 17 TO 21, FREE TO travel. High school education. Good references and English required: $60.00 a month and trip to New York, also around the world to qualificant. Call personally at Edificio Metropolitana 331, 8.30 to 10 a. m.

SE OFRECEN

118 CRIADAS-CRIADOS

SE OFRECE CRIADO ESPAÑOL CON seis años en una casa y referencias de la misma, sirve a la rusa, entiende jardín y otros trabajos. Teléfono: F-2617

SE DESEAN COLOCAR UNA CRIAda de mano de color lava y plancha ropa fina, prefiere el Vedado. Sueldo 15 pesos y en la misma una buena manejadora, sueldo: $10 Telf. F-6242

SE DESEA COLOCAR UNA MUCHAcha española de criada de manos o de cuartos, no le importa planchar ropa fina, sabe trabajar bien, llamen al teléfono I-6361

SE DESEA COLOCAR UNA JOVEN de color, de criada de mano. Tiene referencias y sabe cumplir con su obligación. Sueldo: $15.00. Telf. M-4611.

SE DESEA COLOCAR UNA MUCHAcha de criada de mano o de cuartos: sabe servir a la rusa y tiene referencias. Sueldo: no menos de $18.00. Telf. A5-0262.

SE OFRECE UNA JOVEN ESPAÑOla, para cuartos o manejadora. Telf. U-6713.

SE DESEA COLOCAR EN CASA PARtitular un criado de mediana edad. Sabe servir a la rusa y a la española y plancha ropa de caballero. Lo recomienda la familia con quien estuvo 2 años. Telf. M-4167.

SE OFRECE UNA BUENA CRIADA de cuartos, comedor o de mano. También se coloca de manejadora. Tiene magníficas referencias. Informes: Herrera. F-5921.

BORDADORAS. — SOLICITAN TOda clase de bordados a máquina especializadas en monogramas para uniformes y batas sanitarias. Informan en San José Nro. 93, altos, entre Belascoaín y Lucena. Santos Sánchez.

SE OFRECE UN CRIADO Y COCINEra repostera, parda, ambos del país tienen buenas referencias y son limpios. FO-3286

SE OFRECE UNA MUCHACHA ESpañola para la limpieza, no menos de quince pesos, desea casa de moralidad. Telf. X-1640

SE OFRECE UNA JOVEN ESPAÑOla, para criada de mano. Sabe servir a la rusa y plancha ropa fina. Tiene referencias y va a los repartos: F-2722.

SE OFRECE UNA JOVEN ESPAÑOla, para criada de cuartos o servir a matrimonio. Es fina y tiene referencias. Telf. M-4393.

SE DESEA COLOCAR UNA ESPAñola, para criada de mano o manejadora. Sabe servir a la rusa. Tiene referencias y sabe cumplir con su obligación. Telf. F-2375.

SE OFRECE UN JOVEN ESPAÑOL, para criado, es muy trabajador, sabe servir bien a la rusa, es práctico en todo el servicio fino. Tiene muy buenas referencias de casas conocidas del Vedado. Informes: M-3992.

SE OFRECE CRIADO ESPAÑOL PAra el servicio del comedor, sirve a la rusa, sabe hacer coteles, tiene inmejorables referencias de familias conocidas. Informan Telf A-9795

DESEA COLOCARSE UN JOVEN ukraniano para trabajar en casa particular, no teme al trabajo es serio. Jesús María 182, (altos) hotel Franco Steban.

SE OFRECE JOVEN DEL PAIS PAra dependiente de bodega o de café en la misma otro para mozo de limpieza. Informes: Aguila 231 M-1149

SE DESEA COLOCAR UN ESPAÑOL de criado de mano, muy práctico en servir a la rusa y hace cotel, tiene buenas referencias M-4167

S DESE COLOCAR UNA MUCHAcha para cuartos y comedor. Informan F1-6761

SE DESEA COLOCAR UN ESPAÑOL, de criado de mano. Ha trabajado en buenas casas y tiene buenas referencias. Llame: Telf. F-4433.

DESEA COLOCARSE ESPAÑOLA para criada de mano o de cuartos, es formal y sabe su obligación, sabe planchar ropa de seda, duerme en la colocación. Informan F-4394.

SEÑORA DE COLOR DESEA COLOcarse para limpiar por horas o lavar ropa en su casa, poca familia. tiene referencias. De 9 a 11, teléfono A5-4072

SE OFRECE CRIADA PARA CUARtos o comedor. Sale a alguna playa o finca y a los repartos. Tiene buenas referencias y sin mayores pretensiones. Informes: Aguila 231. Telf. M-1149.

SE OFRECE UN JOVEN PARA CRIAdo, fregador o ayudante de cocina. No tiene mayores pretensiones y trabaja de cualquier cosa. Tiene buenas referencias. Informes: Aguila 231: M-1149.

SE OFRECE JOVEN JAPONES, DE criado de mano. Sabe perfectamente sus obligaciones. Tiene buenas referencias. Informes: A-9814.

SE DESEA COLOCAR UNA JOVEN española, para el servicio de cuartos o comedor. Sabe lavar ropa de seda, es fina y de buena presencia. Tiene muy buenas referencias. No se coloca menos de $20.00. Telf. I-3971.

SE OFRECEN

118 CRIADAS-CRIADOS

UNA JOVEN DEL CAMPO DESEA trabajar en casa de moralidad de criada de mano o de cuartos, también una señora de mediana edad, para cocinar a corta familia, dormir fuera. Calle 10 entre 15 y 13 N. 309, Vedado.

SE OFRECE UNA ESPAÑOLA, PAra criada de mano, cuartos o comedor. Es joven y tiene referencias. Llame: Telf. F-5028. No se coloca menos de 15 a 20 pesos. Si no es así, no llame.

MATRIMONIO ESPAÑOL JOVEN desea colocarse, ella para cuartos y él para comedor, los dos saben trabajar con perfección y hacer un servicio fino. Tiene buenas referencias familias conocidas. Telf. X-1961

SEÑORA BLANCA DE MEDIANA edad, extranjera, desea limpieza por horas con o sin pequeño lavado de ropa fina. Tiene buenas referencias de cinco años de servicios con familia conocida. Telf. F-5849, de 3 a 5 pasado meridiano.

ESPAÑOLA CON TIEMPO EN EL país, se coloca para criada de mano sirve a la rusa, calle C entre Ocho y Diez, La Sierra, dormir en la colocación, no sirvo menos de quince o diez y ocho pesos. Preguntar por Socorro.

119 COCINERAS-COCINEROS

SE OFRECE SOLO PARA LA COCIna, buena cocinera repostera madrileña, cocina criolla y española, toda clase platos finos, es limpia, dispuesta tiene referencias. Salud 8, altos, esjuina a Rayo.

SE DESEA COLOCAR UNA SEÑORA peninsular para cocinar, cocina a la española y criolla y sabe hacer dulces corrientes. Informan en el teléfono U-7084

SE DESEA COLOCAR UN COCINEro del país repostero, bien sea huéspedes, particular, establecimiento u hotel Informes Telf. A5-1312

SE OFRECE COCINERO REPOSTEro mestizo, va a donde quiera. Telf. A-9249

SE DESEA COLOCAR UNA SEÑORA del interior, para cocinar. Dormir fuera. Sueldo: $10.00. Llame: Telf. U-2988.

SE DESEA COLOCAR UNA COCINEra de color, con magníficas referencias, sabe hacer repostería. También es criada de mano. Informes: Herrera. F-5921.

SE DESEA COLOCAR UNA JOVEN de color, para cocinar, cocina de todo y hace repostería y plaza, si lo desean. Referencias de casas honorables. Concordia 46, altos, habitación 15, esquina a Manrique.

SE OFRECE UNA COCINERA DE color, sabe su oficio. Lo mismo se coloca para criada, o manejar solamente. Tiene referencias. Informes: F-7261.

SE OFRECE COCINERO CHINO PAra casa particular, cocina española y americana. Dragones 68, San Mar. Referencias.

EXPERTO COCINERO REPOSTERO, ciudadano inglés conoce del arte culinario y comida criolla y americana :Sabe hacer pan. No tiene pretensiones, respetuoso y limpio. Tiene referencias. Teléfono M-4586.

SE OFRECE EXPERTO COCINERO repostero español para casa particular o comercio o colegio, cocina española, francesa y americana. Tiene grandes referencias. Va al campo teléfono A-9795

SE COLOCA UNA ESPAÑOLA DE mediana edad para cocinar y limpiar un a casa chica, no le importa salir a los repartos. Telf. F-2084

DESEA COLCCARSE UN JOVEN DE color para cocinero y repostería, tiene referencias de casa que ha trabajado, Llame M-4882

DESEA COLOCARSE UN COCINERO inglés repostero, sabe hacer muchas clases de dulces y también sabe hacer muchos platos distintos, es muy limpia y sin pretensiones, tiene muy buenas referencias. Telf. F-6090

DESEA COLOCARSE UNA MUCHAcha para cocinar y lilpiar. Teléfono FO-3202

SE OFRECE UNA SEÑORA ESPAñola de cuarenta años, de cocinera, lo mismo ara casa particular como para establecimiento, no duerme en la colocación.Telf. M-5533

JOVEN ESPAÑOLA SE OFRECE PAra cocinera de casa particular, dormir fuera de la colocación, sabe cumplir con su obligación. Buenas referencias. Sueldo: no menos de 15 pesos F-6269

SE DESEA COLOCAR UNA ESPAñola, para cocinar, es limpia y trabajadora y sabe de repostería. En la misma, otra muchacha para cuartos o comedor, es limpia y trabajadora. Tienen referencias: FO-2750.

SE DESEA COLOCAR UNA COCINEra y repostera, ayuda en la limpieza si es corta familia. Duerme en la colocación. No se coloca menos de 15 pesos. Telf. U-9713.

SE DESEA COLOCAR EN CASA particular, buen maestro cocinero y repostero, joven, chino. Cocina criolla, española y americana. Buena sabón y siempre muy limpio. Tiene recomendaciones y sabe cumplir con su obligación. Informes: Telf. M-4727.

SE OFRECE COCINERO ESPAÑOL para casa particular o comercio, cocina a la española y criolla, sabe de repostería, agradable sazón; es hombre solo y sale al campo y tiene referencias. A-0347.

SE DESEA COLOCAR DE COCINEro, un asiático, sabe cocinar a la criolla y a la americana y repostero, Teléfono M-4568

COCINERO REPOSTERO ASIATICO joven, entiende cocina internacional y especialmente varias todas comidas y repostería, tiene referencias de las mejores familias, desea colocarse familia cubana o americana. Informan Telf. M-4850.

SE OFRECE JOVEN ESPAÑOL PAra ayudante cocina, sirve mesa hace limpieza, reparte cantinas, es honrado, trabajador y limpio, desea hotel o casa comidas, sabe tratar personas, tiene recomendaciones, teléfono U-6677.

DESEA COLOCARSE COCINERA REpostera con referencias es de alta cocina especialidad en días de recibo aseo y presentación, cocina en general, postres finos, pasteles y cuanto puedan pedir; a salcochar no. Llame Amistad 136, primer piso frente Parque Fraternidad.

SE DESEA COLOCAR UNA JOVEN de color para cocinar y ayudar a pequeños quehaceres, desea ganar de 15 a 12 pesos, tiene buenas referencias Informan por el Telf. I-7276

SE DESEA COLOCAR ESPAÑOLA, para cocinar y limpiar, si es corta familia o de cocinera solamente, trabajadora, honrada. Informan Telf. U-6928

SE DESEA COLOCAR UNA SEÑORA de color, de mediana edad, para cocinar a matrimonio o corta familia. Es honrada. Telf. F-3037, de 8 a 1.

SE OFRECE UNA COCINERA, PARA cocinar solo, para cocinar y limpiar, o para criada. Sale a alguna playa o finca y a los repartos. Tiene buenas referencias. Aguila 231. Telf. M-1149.

DESEA COLOCARSE UN BUEN COcinero de color. Tiene buenas referencias. Telf. M-4668.

SE DESEA COLOCAR UN MAESTRO cocinero y repostero, de color, en casa particular, cocina sólo para familia preeminente y de buen gusto. Si no es así, no llame. Tiene recomendaciones. Llamen: Telf. F1-6391. Pregunte por José.

SE COLOCA UNA COCINERA DE color, es inglesa, cocina estilo criollo y americano, es repostera. No le importa ir a casa de caballero soltero o señora sola. Sabe hacer plaza. Buenas referencias. Telf. FO-2525.

SE DESEA COLOCAR UNA SEÑORA blanca, de mediana edad, del país, para cocinar solo: $15.00; para cocinar y limpiar: $18.00. Informes: 21 entre L. y M.: F-3221. Rosa.

SE OFRECEN

119 COCINERAS-COCINEROS

SE DESEA COLOCAR UNA ESPAñola de cocinera y repostera, hace plaza sí es necesario. Tiene buenas referencias. Telf. F-7497, y en la misma una muchacha española para cuartos. Entiende un poco de costura, o para manejadora. F-7497.

120 MANEJADORAS

DESEA COLOCARSE UNA MUCHAcha de color, de manejadora y una para cocinar o lavar en casas particulares, tienen referencias. Telf. F-6566

DESEA COLOCARSE UNA INGLESA de color, mediana edad, como para manejadora o cocinera. Tiene mucha práctica y experiencia, con recomendación donde ha trabajado. Cristina F-5642

SE DESEA COLOCAR UNA JOVEN de color, para manejar. Tiene buenas referencias y sale a las afueras. Telf. F-7016.

123 COSTURERAS-MODISTAS

SE OFRECE PARA TALLER DE COStura, aprendiza adelantada. Preguntar por Rafaela, Rvillagigedo 151.

SE OFRECE UNA MODISTA. COSE en casas particulares. Informes: F-6454.

SE OFRECE UNA JOVEN DE PAIS para coser. Corta y cose por sistema, para señoras, caballeros y niños. Sabe bordar y no le importa hacer alguna limpieza. Informes: calle 21 número 460, entre E. y F., Vedado. Telf. F-6105.

MUCHACHA FORMAL DESEA CASA para coser. No tiene pretensiones. No le importa dormir. Jesús María 128 entre Curazao y Picota.

124 LAVANDERAS-LAVANDEROS

SE DESEA COLOCAR UNA LAVANdera de color, para lavar en su casa. Lava ropa fina o de hombre, sabe hacer de todo. También se coloca de cocinera. Tiene magníficas referencias y duerme fuera. Informes: Herrera. Telf. F-5921.

SE OFRECE LAVANDERA INGLEsa de primera o cocinar, es repostera. Telf. FO-2751

GOOD WORKER WANT WORK FOR half day. Clean wash or cooking competent to do anything. And Willing: FO-1768.

125 CHOFERES

SE DESEA COLOCAR UN CHAUFfeur con referencias y con buchos años de práctica. Telf. FO-1077

SE DESEA COLOCAR UN JOVEN chauffeur sin pretensiones con recomendaciones. Telf. F1-6171

SE DESEA COLOCAR UN JOVEN blanco de chauffeur. Tiene referencias. Sin muchas aspiraciones de sueldo. Telf. M-9164 Telf. M-9164, Manriñue 97, bajos.

SE DESEA COLOCAR UN JOVEN, para chofer, con referencias. Informes: Jesús Peregrino B., entre Infanta y San Francisco. Telf. U-5188.

SE OFRECE CHAUFFEUR PARA CAsa particular con todas las referencias que deseen U-2271

SE DESEA COLOCAR UN CHOFFER español experto mecánico, con esmeradas referencias donde ha trabajado; sin pretensiones. Telf. F-6178, 16 y Línea Vedado

SE OFRECE: CHOFFER MECANICO experimentado, español, 20 años experiencia con las mejores referencias. Informes M-8546

SE OFRECE UN CHOFER-MECANIco, con práctica en toda clase de máquinas. Es hombre solo y no tiene mayores pretensiones. Tiene buenas referencias: M-1149.

AVISO IMPORTANTE

Si usted tiene automóvil y aprecia su vida, hágase de un chofer competente y solicítelo al Motor Club de Cuba, Sociedad de Beneficencia que radica en C. número 160, Vedado. Telf. F-5315.

SE OFRECE PARA CASA PARTICUlar, con buenas referencias, un buen chofer español, de mediana edad, con más de 15 años de práctica. Trabajó 12 años en la última casa. Informan: Telf. F-2706.

SE OFRECE UN CHOFER ESPAÑOL, sin pretensiones, con más de 15 años de práctica y mecánica. Tiene referencias de familias distinguidas: FO-2773.

CHOFFER ESPAÑOL DESEA COLOcación en casa particular, tiene quince años en el oficio, tiene recomendaciones. teléfono F-2332

126 JARDINEROS

SE DESEA COLOCAR EN CASA PARticular o finca, jardinero floricultor, japonés. Tiene buenas recomendaciones. Telf. A-9814. Miguel Sibao.

127 OPERARIOS-APRENDICES

BUEN CARPINTERO — ENTIENDE albañilería, pinturas, instalaciones, etc. Habla inglés, solicita empleo cual quier clase, sin pretensiones. A. López, Barreto 94, Guanabacoa.

129 OFICINISTAS

SE OFRECE JOVEN 10 AÑOS EXperiencia despacho vapores y trabajos de oficina en general. Apartado 2189 C. D. V.

TENEDOR DE LIBROS NATIVO, COrresponsal inglés y español, con buenas referencias, desea colocarse sin grandes pretensiones. G. Lasso. Telf. M-3215.

SE DESEA COLOCAR UNA MUchacha joven, cubana, blanca, de buena presencia, en laboratorio, dependienta, atender teléfono o algo análogo. Sin pretensiones y con referencias: M-7730.

AVISO AL COMERCIO

Tenedor de libres nativo de gran experiencia con conocimientos de inglés se ofrece sin pretensiones con las mejores referencias comerciales. Dirigirse a encargado. San Ignacio 18 altos.

SEÑORITA TAQUIGRAFA MECAnógrafa dos horas diarias $3.00 semanal perspectiva aumento sueldo y tiempo, principiantes, no. Por escrito apartado 1211

TENEDOR DE LIBROS MUY PRACtico, se hace cargo de toda clase de contabilidades económicamente. Teléfono M-6333

131 OFERTAS VARIAS

SE OFRECE JOVEN CUBANO PAra dependiente de bodega, muy práctico en el giro, tiene referencias .Informes: Peñalver 97 entre Franco y Subirana, teléfono U-1934.

SE OFRECE UN ESPAÑOL PARA portero o consultorio médico, sabe servir la mesa. Tene buenas referencias de casas donde ha trabajado. Informes: U-2403.

SE OFRECE SEÑORA DE MEDIANA edad, para cuidar enfermos, o para acompañar a señora sola: Tiene buenas referencias, de 2 a 5 p. m. A5-1971.

DESEA TRABAJAR UN CUBANO carpintero de carruajes en general, soldadura y herrería. F-3030

FARMACEUTICO SOLICITA REGENcia. Informa: A. Camps, Infanta 79 B 2o. piso.

SEÑORA INSTRUIDA, SOLICITA buena casa para atender señora o caballero, cuidado servidumbre ayudar cualquier trabajo, también atendería niño y viajara. Habla francés y sabe costura; módicas pretensiones. Informes Sr. Martín, Casa Potin, teléfono: A-7387.

DOS JOVENES FARMACEUTICOS, desean encontrar regencia en farmacia de la capital o del interior. Dirigirse a H., Departamento de Anuncios Clasificados, DIARIO DE LA MARINA

E.C.D. 2016

ABRIL 15 DE 1938 — DIARIO DE LA MARINA — EJEMPLAR: 5 CENTAVOS

SE CREE QUE EL PACTO ANGLO-ITALIANO QUE SE FIRMARA MAÑANA SERA INDICIO DE QUE HA SIDO ELIMINADA LA TIRANTEZ EN EL MEDITERRANEO

DESDE WASHINGTON

El punto de vista de mister Wallace

Especial para el DIARIO DE LA MARINA

La carta del Secretario de Agricultura Wallace al senador Brown, de tan desastrosos efectos sobre el mercado azucarero, comentada en esta columna en la crónica del día 8 del corriente, puede ser objeto de interpretaciones equivocadas en Cuba. Es posible que haya un número de personas que entiendan o crean que la política azucarera expuesta por mister Wallace en la carta de referencia ha sido planeada con la vista puesta en Cuba, es una política especial para Cuba y puede ser alterada en tal o cual sentido según cambie el criterio de la Administración respecto de las cuestiones cubanas, pudiéndose transformar mañana de una política favorable a los precios moderados o bajos para el consumidor norteamericano en otra opuesta de altos precios, destinada a aumentar las utilidades de los cultivadores de caña o de remolacha y de los fabricantes de azúcar en los Estados Unidos, en Cuba y en las demás áreas de producción.

La verdad es, a mi juicio, lo contrario enteramente. La política azucarera de mister Wallace es una política directamente relacionada con la industria azucarera norteamericana, tanto de remolacha como de caña, y con los intereses del consumidor y del productor y fabricante de los Estados Unidos nada más. Cuba resulta afectada directamente porque las resoluciones de mister Wallace influyen de una manera decisiva en los precios del azúcar en el mercado norteamericano, y como Cuba vende en ese mercado dos millones de toneladas en número redondo, que son dos terceras partes de la zafra cubana, cada vez que una medida o una declaración de Wallace baja el precio en la Bolsa de Café y Azúcar, Cuba, aunque no haya entrado en el cuadro del Secretario de Agricultura, sufre las consecuencias de una manera inevitable.

Un factor que puede influir en una errónea interpretación de la política de mister Wallace en Cuba, es el hecho de la muy distinta situación y posición en que están el productor y el fabricante de azúcar norteamericanos comparadas con las de los cultivadores de caña y hacendados cubanos.

La cotización del azúcar en el mercado de Nueva York en el día de ayer fué de 2.81 a 2.85 centavos por libra. El cultivador de remolacha o de caña o el fabricante de azúcar reciben el precio mencionado por su azúcar y, además, un pago compensatorio por aceptar el plan de cuotas de 55 puntos los más pequeños productores, cantidad que se reduce gradualmente según aumenta el volumen de la producción hasta un pago de 30 puntos, nivel mínimo que corresponde a los productores en más vasta escala. Un productor de los pequeños recibiría al precio de hoy, por consiguiente, 2.81 centavos por libra, que es la cotización del día, más 0.51 centavo de pago compensatorio, o sea 3.32 centavos en total por cada libra de azúcar. Mister Wallece sostiene que este es un precio remunerador para el cultivador y fabricante norteamericanos, que les deja un margen considerable de ganancia. Afirma, por lo tanto, que no tienen derecho a pedir más y que la Administración, interesada en proteger los derechos del consumidor, debe impedir que aumente el margen ya crecido de utilidad a costa de las personas que consumen azúcar, que son todas las de la nación.

Imparcialmente, si consideramos el asunto sólo en relación a los Estados Unidos como hace Wallace, no es posible negar que tiene razón en términos generales. Mister Wallace agrega que él reconoce que el precio actual puede ser un poco bajo para los que siembran en lo que aquí llaman «tierras marginales», es decir muy poco productivas, en las cuales, a consecuencia del escaso rendimiento de la tierra en caña o en remolacha, el costo de producción resulta excesivamente alto. Si la Administración, dice el Secretario, elevase el precio del azúcar hasta un nivel que hiciera remunerativo el cultivo de remolacha o de caña en esas tierras marginales, el resultado sería que otras personas situadas en tierras de esa clase de más inferior calidad todavía, querrían entrar en el negocio azucarero y pedirían precios más altos aún para poder obtener alguna utilidad. Por ese camino la producción azucarera aumentaría sin cesar en tierras marginales de baja calidad que hoy no pueden dedicarse a ese negocio, y esto se haría a costa de los consumidores en todo el país, encareciéndoles el precio del azúcar.

Mister Wallace hace en este punto una consideración más a virtud de la cual Cuba entra en su cuadro. Es la siguiente: si se aumenta la producción azucarera continental en las tierras marginales habría que asignarle una proporción mayor de cuota a los productores continentales de los Estados Unidos, y este aumento no podría efectuarse sino reduciendo la cuota de Cuba, que es el único país extranjero abastecedor de los Estados Unidos en grande escala. La reducción de la cuota de Cuba significaría la disminución del poder adquisitivo del pueblo cubano y por lo tanto una merma también en las compras que dicho pueblo hace en los Estados Unidos. El agricultor norteamericano que produce remolacha y caña en tierras marginales se beneficiaría, pero todos los demás agricultores y criadores de los Estados Unidos que venden a Cuba trigo, manteca, etcétera, sufrirían perjuicios considerables. Tal política equivaldría, dijo mister Wallace usando un enérgico lenguaje en una información pública de la Comisión de Medios y Arbitrios de la Cámara de Representantes, a «robarle al cultivador de trigo una parte de su mercado de harina en Cuba, robarle al criador de cerdos una parte de su mercado de manteca, jamones y tocino en el mercado cubano.» Y agregó como comentario final: «Pienso que sería un error económico dejar que una industria del tipo de la azucarera en las tierras marginales se extienda a expensas de otros ramos más eficientes de la agricultura norteamerinana.» Estos son, en realidad, argumentos que desde el punto de vista en que se coloca mister Wallace no admiten réplica.

¿Dónde está, pues, el mal para nosotros? Radica en el hecho de que el colono y el hacendado cubanos no están colocados en la misma situación que el cultivador de caña o de remolacha y el fabricante de azúcar de los Estados Unidos. El productor cubano, sea colono o hacendado, no recibe pago compensatorio de ninguna clase, y sobre esto para que su azúcar entre en el mercado norteamericano tiene que pagar 0.90 de ctvo. por libra, que hay que rebajar de la cotización del día en la Bolsa de Nueva York. Dicha cotización, de 2.81 ayer, rebajándole los 90 puntos del arancel queda reducida a 1.91. De manera que mientras el cultivador americano recibe por su azúcar a la cotización de hoy 3.32 centavos por libra, el de Cuba sólo tiene 1.91, o sea 1.41 centavos menos por libra. El precio actual, satisfactorio como dice Wallace para el productor continental de los Estados Unidos, resulta ruinoso para Cuba, obligada a vender una tercera parte de su azúcar en el mercado mundial a 0.90 de centavo por libra, con lo cual el promedio general de Cuba en la última semana sólo fué de 1.44 centavo por libra. Producir azúcar en Cuba cuesta más y, por consiguiente, en los actuales momentos se está trabajando con pérdida.

En cierta ocasión se le hizo observar esto a mister Wallace y contestó: «El remedio Cuba no debe buscarlo en cambiar una política azucarera nacional norteamericana ajustada a las necesidades y las conveniencias del pueblo de los Estados Unidos, sino tratando de elevar el precio del azúcar en el mercado mundial o dejando de vender en dicho mercado con pérdida.» Suprimir las ventas de Cuba en el mercado mundial impondría la reducción de la zafra de Cuba a unos 2.200,000 de toneladas cortas. Las tremendas consecuencias económicas y sociales de esa restricción nadie las ignora en nuestro país.

DIPLOMATICUS.

CON UN VELADO ULTIMATUM, DALADIER CONMINA A LOS OBREROS A DEJAR LAS FABRICAS Y VOLVER AL TRABAJO

Por medio de drásticas medidas, que ya están preparadas, Daladier trata de acabar con las huelgas políticas

El nuevo Primer Ministro francés podrá gobernar por medio de decretos, pero no establecerá «control» de cambios, ni impuestos al capital ni revalorizará la existencia en oro

PARIS, abril 14. (AP.) — El Gabinete de «Defensa Nacional» del Primer Ministro Edouard Daladier presentó esta noche un velado ultimátum a los 150,000 huelguistas de Francia para que evacuen las fábricas que han ocupado y al mismo tiempo reanuden el trabajo o se dispongan a sufrir las consecuencias de las medidas que adoptará uno de los más poderosos gobiernos que ha tenido Francia en varios años.

El gobierno ha «invitado» a los huelguistas a que reanuden el trabajo para el martes de la semana próxima en un comunicado en que hace constar que usará de su autoridad para el bien común.

Mientras el poderoso consejillo redactaba los decretos que han de poner fin a los desórdenes obreros, los representantes de las dos partes en conflicto decían que el comunicado significa que el gobierno intenta actuar con energía.

El comunicado dice que el Ministro del Trabajo citará a una reunión el sábado para redactar los contratos colectivos.

El gobierno se anotó un triunfo en su lucha contra los huelguistas cuando los obreros de las fábricas de aviación acordaron retornar al trabajo.

Aceptaron la proposición de Pierre Jacomet, subsecretario permanente del Ministerio de Defensa, de que obtendrán los mismos 75 céntimos de aumento por hora que los de las fábricas nacionalizadas de aeroplanos.

Se estima que unos 20,000 huelguistas más volverán mañana al trabajo de conformidad con ese acuerdo. Centenares de obreros de las fábricas nacionalizadas comenzaron a trabajar esta mañana.

No se han anunciado las decisiones del Consejo, pero se sabe que discutieron un decreto destinado a poner fin a las «huelgas políticas».

Armado con las facultades que le confirió el Parlamento ayer, el Primer Ministro se propone poner las votaciones de los huelguistas bajo la supervisión del gobierno con el objeto de acabar con la labor de los elementos que se dedican a provocar huelgas políticas.

Excepto la promesa que hizo voluntariamente de no establecer el control de los cambios, ni crear un impuesto especial sobre el capital ni revalorar los stocks oro, Daladier ha quedado en libertad de gobernar por decreto.

Como consecuencia del colapso del gobierno de León Blum, el Partido Socialista disolvió la Federación Socialista de la región de París. Fué ordenada por el Comité administrativo del partido como resultado de las manifestaciones contra el Senado del jueves último.

El ala izquierda socialista, dirigida por Marceau Pivert, llevó a cabo las manifestaciones sin consultar a otros líders y a pesar de la oposición de Blum y de Daladier.

«La disciplina debe conservarse— declararon los líders socialistas— aunque para ello tengamos que reorganizar el partido de pies a cabeza».

Pivert había sido privado de toda autoridad para actuar como funcionario del partido durante tres años.

PACTO ITALO-FRANCES QUE RESTABLECE RELACIONES DE CREDITO ENTRE AMBAS

ROMA, abril 14. (AP.) — El Ministro de Estado Conde Galeazzo Ciano y el Encargado de Negocios francés Jules Blondel firmaron hoy un acuerdo comercial que tiende a restablecer las relaciones normales del crédito entre los dos países.

Un comunicado del gobierno dice que el convenio termina el actual sistema de clearing y provee los medios para asegurar «la progresiva liquidación de la deuda comercial francesa.»

La balanza de los cambios y la aplicación del acuerdo estarán en manos de una comisión mixta.

LA EJECUCION DE LOS PROGRAMAS

PARIS, abril 14. (Havas).—El Ministro de Marina, M. Campinchi, comentó hoy con el Alcalde de Saint Nazaire las condiciones de la situación interna de los obreros en esa región, respecto a la ejecución de los siguientes puntos del programa naval: construcción de un buque matriz de submarinos, un crucero, un portaviones y varios buques del programa complementario.

EL ACTO DEL JUEVES SANTO

VATICANO, abril 14. (Havas).— Esta mañana el Santo Padre ofició en la ceremonia del Jueves Santo, en la Capilla Sixtina, con asistencia de 24 cardenales. Asistieron la aristocracia romana y los diplomáticos.

LA CEREMONIA DEL LAVADO DEL ALTAR SE EFECTUO EN LA BASILICA DE SAN PEDRO

CINDAD VATICANA, abril 14. (AP). — Los arciprestes y canónigos de San Pedro, presididos por Eugenio Pacelli y ayudados por otros sacerdotes, humildemente lavaron la piedra del altar de la Gran Basílica al ponerse el sol, como se hace tradicionalmente el día del Jueves Santo. El altar, en que únicamente el Papa celebra Misa, fué despojado de todos sus mantos y adornos. La piedra fué rociada con vino y la esencia de hierbas aromáticas y frotado a la débil luz que a esa hora había en la iglesia.

Todos los cardenales participarán mañana en las ceremonias de Viernes Santo.

ALEMANES Y AUSTRIACOS CELEBRAN LA UNION DE LAS DOS NACIONES

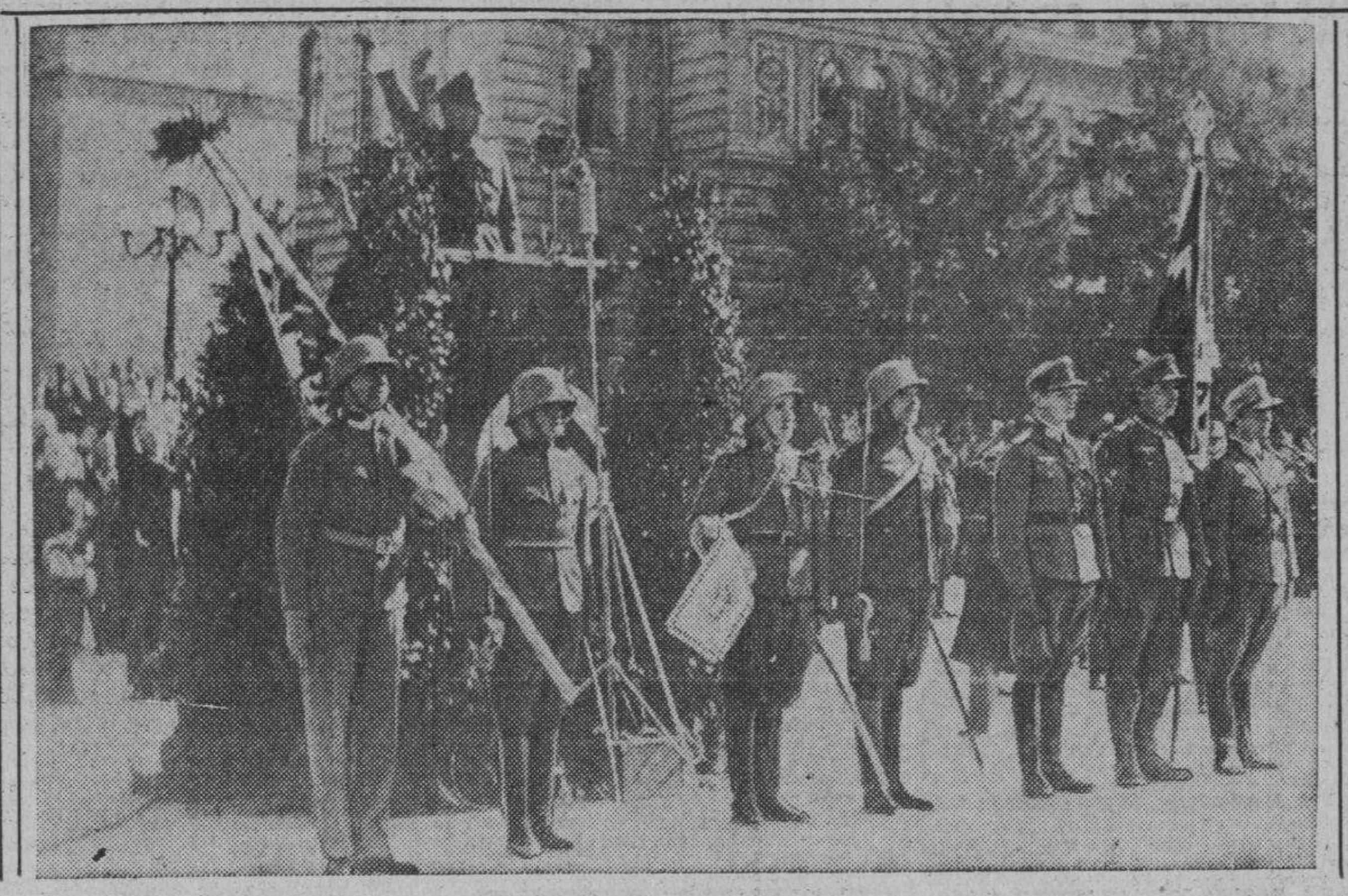

Con el teniente general Doehla presidiendo, fuerzas del partido nazista y de los regulares de los dos ejércitos, así como simples residentes de Inssbruck, celebran con r egocijo la ansiada «anschluss» que ha hecho una, de las dos naciones. (Foto Acme Editors Press).

LLEGO A NUEVA YORK EL MINISTRO DEL BRASIL EN CUBA, SR. MACEDO-SOARES

NUEVA YORK, abril 14. (AP).— El ministro brasileño en Cuba, señor José Macedo Soares, y su esposa e hijo llegaron esta tarde a bordo del vapor «Transylvannia» procedentes de la Habana.

Permanecerán en esta ciudad hasta el sábado en que embarcarán rumbo a Río de Janeiro.

UN EDITORIAL DE «LA PRENSA»

BUENOS AIRES, abril 14. (Havas) Con motivo del «Día Panamericano», el periódico «La Prensa» publica un editorial intitulado «El Espíritu de América» estudiando en él las luchas que por la libertad han mantenido los países de este hemisferio. Agrega que a estas playas pueden venir los hombres honrados y trabajadores, ofreciéndoseles amplia hospitalidad a cambio solo del respeto por las instituciones, por el «apoyo a los sistemas de gobierno democráticos que ahora existen».

ESTA HACIENDO ESTRAGOS LA MALARIA EN LA CHINA.

NUEVA YORK, abril 14. (AP).—La Liga de estudiantes chinos ha organizado una campaña con el fin de adquirir fondos para comprar una tonelada de quinina para combatir la malaria, de la que existen 35,000 casos en su patria.

Se calcula que se necesitan de tres a cuatro toneladas inmediatamente, según informes de la Cruz Roja China a la Liga.

Chamberlain pretende mayor autoridad en sus tratos con Hitler alejando a Mussolini de la órbita de Berlín

Tanto Inglaterra como Italia han reiterado que no abrigan designios sobre el territorio español en España o en Africa. Además, Italia retirará los voluntarios al triunfar Franco

LONDRES, abril 14. (AP.)—La Gran Bretaña e Italia firmarán el sábado un pacto de amistad que muchos consideran el primer paso hacia una nueva agrupación de las naciones en Europa contra Hitler.

La ganancia inmediata para ambos países será la eliminación de la tirantez en el Mediterráneo, la cual, sobre todo durante la campaña italo-etiópica de 1935-36, amenazó con ser causa de una guerra entre los dos países.

Mediante el nuevo pacto, la Gran Bretaña espera atraer gradualmente a Italia a la órbita de Londres y París y alejarla de la influencia de Alemania, con lo que aumentará la autoridad de Chamberlain en sus tratos con Hitler.

Chamberlain se presentó hoy satisfecho ante la Cámara de los Comunes poco antes de que ésta supendiera sus sesiones hasta el 26 del presente mes con motivo de las vacaciones de la Semana Santa, y dijo a los legisladores que las negociaciones con Italia han terminado prácticamente.

En Roma, el Primer Ministro Mussolini comenzó a ocuparse de la redacción del acuerdo con el Embajador británico Lord Perth y el Ministro de Estado italiano Conde Galeazzo Ciano.

Al mismo tiempo, el dinámico Leslie Hore-Belisha, Ministro de la Guerra británico, comenzó una inspección en el Mediterráneo que incluye una visita de cortesía al Duce el 23 de abril.

Los rozamientos anglo-italianos en el Mediterráneo tuvieron su origen en el viejo ideal italiano de convertir ese mar en un «lago italiano» y el deseo de la Gran Bretaña de mantener esa vía vital para la navegación completamente libre de obstáculos en el estrecho de Gibraltar, el Mediterráneo y el Canal de Suez.

Sobre la cuestión de la seguridad mediterránea, el nuevo pacto contiene los siguientes puntos:

Primero: Mantenimiento del statu quo en el Mediterráneo, con el reconocimiento de los «vitales» intereses de Italia en él y de «los esenciales» intereses de la Gran Bretaña.

Segundo: Reiteración de la convención del canal de Suez de 1888 que garantiza la libertad de paso por el canal a todos los barcos en tiempos de paz y de guerra.

Tercero: Un convenio de no aumentar las bases fortificadas en el Mediterráneo y el mar rojo sin un previo cambio de informaciones.

Se espera que Italia reconocerá la soberanía inglesa sobre las 42,000 millas cuadradas del protectorado de Aden y de las 60,000 millas cuadradas del territorio de Hadramaut que se le agregaron en marzo de 1937.

También reconocerá la influencia británica en Yemen y Hedjaz, territorios que tienen costas al Mar Rojo que controla la Gran Bretaña.

Cuarto: Reducción de la guarnición italiana en la Libia.

Sobre la cuestión de Etiopía, la Gran Bretaña pedirá a la Liga de naciones que deje en libertad de acción a sus miembros para reconocer la conquista italiana. Después de tal acuerdo Inglaterra reconocerá al Rey Víctor Manuel como Rey y Emperador.

Como primera medida ha pedido ya que el problema etiópico se incluya en la agenda del Consejo de la Liga que se reúne el 9 de Mayo.

El convenio anglo-italiano demarcará las fronteras entre Etiopía y los territorios británicos adyacentes y una empresa italiana no ha de impedir el flujo de las aguas del lago Tana, en Etiopía, hacia el valle del Nilo.

En relación con el problema de España, Italia ha repetido su promesa de retirar a los voluntarios cuando termine la guerra civil, y tanto Italia como Inglaterra han reiterado que no tienen designios sobre el territorio español en Europa o en Africa.

El ministerio de Estado anunció hoy que la subcomisión del Comité de neutralidad se reunirá el 25 de este mes.

En los centros bien informados se dice que la subcomisión ha sido citada para tratar de la posición financiera del plan de control de las fronteras, pero los observadores creen que probablemente se discutirá el plan presentado el 31 de marzo por la Gran Bretaña para la retirada de los voluntarios extranjeros.

Se tiene entendido que el gobierno de Barcelona, mientras tanto, sometió un documento al gobierno inglés diciendo que en los meses de Febrero y Marzo los nacionalistas recibieron 471 aeroplanos italianos y 249 aeroplanos alemanes.

UN PERIODICO DE HANCAO AFIRMA QUE EL JAPON RESERVA LA MITAD DE SUS FUERZAS PARA LA GUERRA CON RUSIA

Atribuye a estos propósitos nipones la menor fuerza de sus operaciones en China en un plazo no muy lejano

Mientras China glorifica a dos de sus Generales, a los que atribuye recientes y destacadas victorias, los aviones chinos y japoneses rompen la paralización de operaciones

HANCAU, abril 14 (Havas).—La Central News informa que los candidatos al Consejo Político del Kuo-Min-Tang, en número de 188, serán designados en el mes de mayo, para reunirse en junio.

Japón se lanzará a nuevas empresas de guerra

HANCAU, abril 14. (Havas).—El periódico «Ta-Kung-Pao», anuncia que China no habrá de esperar todavía que la intensidad del ataque japonés decaiga, aunque sí es posible que el Sol Naciente comience dentro de poco a dar signos de menor actividad en el país, debido a la necesidad de guardar en reserva por lo menos la mitad de sus efectivos para la guerra inminente con la Unión Soviética.

Dice: «Los jefes militares del Japón consideran incidentales meramente los recientes reveses y pronto intentarán acciones más violentas en China, o en otras partes. Hay tres razones que parecen abonar esta observación: (1) el Japón tiene necesidad de vencer rápidamente en China; (2) el Japón no puede contar con Alemania e Italia, enzarzadas en estos instantes en el conflicto de Europa; (3) desaparición del impulso bélico del Japón sobre China, en consideración a otras contingencias que se aproximan».

Termina diciendo que el Sol Naciente se dispone, por esto, a una jugada de audacia en el Extremo Oriente, para consolidar su pujanza, cueste lo que cueste.

La aviación china y japonesa acomete a las líneas enemigas con el objeto de poner fin a la paralización de las operaciones en el frente central

SHANGHAI, abril 15. (Viernes). (AP).—Mientras las fuerzas chinas siguen haciendo ataques a las fuerzas japonesas en la provincia de Shantung, la mayor parte de China entona cantos de alabanza a dos hombres que son el General Li Tsung-Jen y el General Pai Chung-Hsi, comandantes de la línea del frente en el centro del corredor de China, que son aclamados por sus victorias sobre las legiones japonesas.

Los boletines de guerra dicen que una unidad japonesa fué aniquilada después de abrirse paso por el círculo establecido por los chinos alrededor de Yih-sien.

La ciudad está sitiada y las líneas de comunicación cortadas, de manera que los japoneses solamente pueden recibir víveres y municiones por aeroplano.

El General Li, de 48 años de edad, es comandante del frente de Shantung, y el General Pai, de 45 años, es jefe del Estado Mayor del Generalísimo Chiang-Kai-Shek.

Dos veces se rebelaron ambos generales contra Chiang y fueron sus más acérrimos enemigos hasta que la guerra con el Japón los unió en una causa común.

Mientras los ejércitos parecen paralizados en los llanos de Shantung, las fuerzas aéreas chinas y japonesas intentan romper esa paralización bombardeándose y ametrallándose mutuamente.

Doce aeroplanos japoneses volaron sobre Sian, capital de la provincia de Shensi, pero los chinos dicen que las baterías anti-aéreas los rechazaron.

CELEBRAN CON 15 DIAS DE ANTICIPACION LA BODA DEL SOBERANO DE ALBANIA, ZOGU

BUREL, Albania, abril 14. (AP.)— El país de los matti celebra hoy la boda del Rey Zogu con la Condesa Geraldine Apponyi con dos semanas de anticipación.

La real unión se verificará el 27 de este mes en Tirana, capital de Albania.

El Rey Zogu fué jefe de las trous matti antes de convertirse en soberano de Albania.

Las familias del país, vestidas a la usanza albanesa, comenzaron a hacerse las visitas de rigor en tales casos.

Los marineros de los Grandes Lagos anuncian la huelga

Irán al paro si los dueños de 150 barcos no acceden a las demandas formuladas

TORONTO, abril 14. (AP).—La unión de marineros canadienses anunció hoy que decretaría la huelga entre sus 1.800 miembros de los 150 barcos de los Grandes Lagos en la medianoche de mañana a menos de que los propietarios de los buques firmen convenios con la Unión.

«Vamos a la huelga en defensa del derecho de los marineros canadienses a pertenecer a organizaciones de su propia elección con el derecho a contratos colectivos», dijo J A. Sullivan, presidente de la Unión.

Previamente, en una conferencia telefónica, Sullivan pidió a los compañeros de la Junta Ejecutiva de la Unión, autorización para decretar la huelga contra once empresas navieras canadienses.

Poco antes de la conferencia, Sullivar dijo que había recibido una llamada de Simon P. O'Brien de Buffalo, presidente de la Asociación de Estibadores Internacional del distrito de los Grandes Lagos, asegurándole su ayuda a los marineros.

O'Brien dijo que había notificado a todas las empresas de vapores canadienses, así como a la I. L. A. que la Unión de Estibadores no cargaría ni descargaría los barcos en el caso de que los marineros decretasen la huelga.

Los Estados Unidos y Nicaragua han tomado el acuerdo de cancelar las deudas recíprocas de ambos países

El plan que el Presidente Roosevelt ha propuesto ayer al Congreso en relación con las obras públicas, auxilio a los desocupados, etc., representa un gasto de $4.500 millones

WASHINGTON, abril 14. (AP).— Los Estados Unidos y Nicaragua mutuamente cancelaron sus deudas excepto $72,000 que deben los Estados Unidos.

El Secretario de Estado, Hull, y el de Nicaragua, Laon de Bayle, firmaron un tratado en tal sentido.

Nicaragua debía a los Estados Unidos $484,000 de intereses y principal por la compra de armas, municiones y equipo militar realizada entre 1921 y 1927.

Los Estados Unidos debían a Nicaragua $641,115 por el impuesto sobre la renta pagada al Gobierno de los Estados Unidos por la Pacific Railway de Nicaragua, que se había constituído de acuerdo con las leyes del Estado de Maine.

El Comisionado de Rentas Internas había decidido que la empresa ferroviaria no estaba obligada al pago a este Gobierno porque era propiedad del Gobierno de Nicaragua y funcionaba únicamente dentro del territorio de ese país.

Roosevelt propone un plan de obras públicas, auxilio a los desocupados, etc.

WASHINGTON, abril 14. (AP).— El presidente Roosevelt pidió hoy al Congreso autorización para emplear importantísimos créditos con el fin de sacar al país de la depresión por que atraviesa.

Propuso que el Tesoro gaste 4.500 millones de dólares en el auxilio a los sin trabajo, obras públicas, control de las inundaciones, construcción de casas, carreteras y otras. Así como que haga préstamos a las compañías inversionistas.

Con el fin de expandir el crédito bancario de la nación, anunció que se están añadiendo $1.400 millones a los recursos metálicos del Tesoro, tomando el oro esterilizado que se encuentra en las arcas para convertirlo en fondos disponibles, y que los $750.000.000 de crédito bancario, que se encuentra restringido por las disposiciones de la Junta Federal de Reserva, será puesto en libertad para utilizarlo como préstamos privados.

El programa del Jefe del Ejecutivo ha encontrado muchos amigos en el Congreso, pero también tropieza con una coalición de republicanos y demócratas conservadores.

Declarando que desean un presupuesto nivelado mediante lo posible por derrotar las proposiciones prometió hacer todo l oposible por derrotar las proposiciones de Roosevelt.

Estas proposiciones fueron dadas a conocer en forma de un mensaje especial al Congreso en que analiza los gráficos en zig-zag de los negocios americanos durante el último decenio. Declara que la causa, en parte, de la presente depresión es la producción en exceso de poder adquisitivo, complicado, o fomentado, por altos precios nada razonables, el temor a una guerra en el extranjero, a la inflación y a las huelgas nacionales.

Texto íntegro del discurso que ha pronunciado el Presidente Roosevelt ayer, con motivo del Día Panamericano

«Esta fecha—dijo—se establece como testimonio anual de lo que significa para el mundo la familia de naciones de América, significación que nunca ha sido más grande»

WASHINGTON, abril 14 (AP).—El Presidente de los Estados, Franklin D. Roosevelt, en un discurso que pronunció al medio día de hoy en la Unión Panamericana, con motivo de la celebración del «Día Panamericano», dijo:

«No hay ocasión mejor que la presente, para dirigirme a las restantes veinte naciones republicanas del hemisferio Americano. Ya sabemos lo que significa la comunidad de intereses en el hemisferio occidental. En favor de ella hemos trabajado y ahora de esa comunidad hacemos razón de gloria. Por tanto, hablando con toda propiedad, el Día Panamericano se establece como testimonio anual de lo que significa para el mundo la familia de naciones de América. Jamás esa significación ha sido mayor de lo que es en el presente. Las veintiuna naciones de América pueden exponer orgullosamente ante el mundo que el régimen de la justicia y el imperio de la ley han de vencer sobre el régimen de la fuerza, que no hace falta acudir a la guerra como instrumento de política nacional, que todos los problemas, aún los más graves, pueden resolverse mediante la negociación pacífica, que la santificación de los tratados y de la palabra dada es una línea fiel de proceder y que se interpretan, dentro de los sistemas de la seguridad, los postulados de la libertad de los hombres.

«Los trescientos millones de personas que pueblan este continente americano, no son diferentes de los restantes seres humanos. Entre nosotros existen los mismos problemas, hay las mismas divergencias que en el resto del mundo, hay el mismo material de disputa que en otras partes hallamos. Sin embargo, aceptamos las obligaciones contractuales para resolver estas diferencias dentro de la paz, esa paz que estamos firmemente decididos a conservar. No toleraremos que esa paz se ponga en peligro por controversias dentro de nuestras familias y no permitiremos tampoco que surja el peligro por la amenaza de agresión que venga de afuera del hemisferio americano. Este objetivo común de todos nosotros, forma una base sólida de comprensión, de entendimiento entre todos, la comprensión y la inteligencia que habrá de conservar las líneas de inteligencia entre todos nosotros. Los pueblos de América, por fortuna, viven hoy como buenos vecinos y gozan privilegios y responsabilidades graves.

«Afortunados por hallarnos lejos de las doctrinas tumultuosas, que chocan en conflicto y colisión, lejos de los conflictos armados, de la tragedia, cuya sombra se impone y prevalece sobre el mundo, lejos del horror del choque de guerra, las repúblicas americanas se encuentran, sin embargo, en presencia de graves pruebas. Si nuestra buena fortuna nos lleva a gozar de estos bienes, tenemos que mantener enérgica la voluntad. Todos nosotros ganamos la independencia, porque nuestros padres se hallaban decididos al sacrificio de sus vidas y de todo cuanto poseían para el logro de un gran ideal.

«Bastante hemos progresado por la ruta que conduce hacia el ideal del gobierno por el pueblo; pero se impone que los mismos sacrificios del pasado, a un ideal, los realicemos nosotros.

«Nuestro sistema democrático nos ha concedido el regalo de la libertad individual dentro de la ley. Por eso, de un modo vital, nos preocupamos todos con el mantenimiento de los altos principios de restricción internacional y de moral, que es lo que nos han enseñado los siglos, como exigencia primordial para la conservación de las relaciones pacíficas entre los pueblos.

«Ahora más que nunca el Continente Americano tiene la necesidad imperiosa de hacer evidentes para todos estos principios, sobre los cuales se ha construído la dinámica vibran de nuestras naciones. La moral internacional y el derecho no son restricciones para los débiles, sino signos de serena fortaleza, muestra de confianza en los propósitos y de nuestra resolución de mantener la capacidad de la independencia y la democracia.

«De particular manera, en diciembre de este año se dejarán sentir los efectos de esta política. Nuestra reunión habrá de celebrarse en la gran capital peruana.

«Durante estos años turbulentos, la Conferencia Interamericana se producirá para hacer más íntimos los lazos entre nuestros pueblos, para acercarnos más y más. En Lima, como en otras capitales en años anteriores, tendremos ocasión de cambiar ideas y consejos.

«Puedo asegurar a todos, que en los Estados Unidos acogemos con particular beneplácito las opiniones de los grandes estadistas de las naciones hermanas.

«La opinión pública de todos nuestros grandes países, obtiene altos beneficios de conocer cuales son las necesidades de cada uno de nuestros pueblos. En constante testimonio de nuestra confianza mutua, de la mayor amistad, todos los días los medios de comunicación mejoran en alto grado. Las voces de la América del Sur y la América Central que hasta nosotros llegan por el aire, son voces de amigos. Hace poco tiempo, el pueblo de los Estados Unidos pudo escuchar el mensaje que le dirigiera el Presidente de la República Argentina. Pocos días después, llegaba a nosotros el brindis del ministro de Relaciones Exteriores del Brasil, a quien tuvimos, como privilegio, en Wáshington, en calidad de embajador de su país, durante tres años. Es significativo que sus palabras tan insinuantes fueran bien acogidas en todo hogar norteamericano.

«Nuestro ideal continental es la libertad democrática. Nuestro instrumento es honrar la amistad. Nuestro método es acrecentar la comprensión. Nuestra base es la confianza. Así, nuestro esfuerzo común no puede ser otro sino proteger y defender en este mundo americano los grandes derechos, nuestras libertades, nuestra civilización, todo cuanto los construye, para el progreso de la Humanidad en todo el ancho mundo».

COMENTARIOS DE LA GUERRA

15 DE ABRIL DE 1938

El corresponsal de A. P. en [illegible]daya, al redactar el resumen [illegible] ha tomado tal exceso de velo[illegible] que ya no sabe el terreno que [illegible] Entre sus notas, hay una que [illegible] que las fuerzas nacionalistas [illegible] avanzan con dirección a las ve[illegible]tes de los Pirineos, han tomado [illegible] pueblo de Tor y quedan [illegible]ya, a tres millas de la frontera [illegible] Andorra. Esto es un error y [illegible] a explicarnos.

La divisoria de las provincias de Huesca y Lérida está en el río [illegible]guera-Ribagorzana, hasta más [illegible] ba de los pueblos de Aneo y [illegible] que corresponden ya a la zona [illegible] los lagos de Llauset y por lo [illegible] al sur de la cota 2.796. Las [illegible] zas del general Solchaga, que [illegible] pués de entrar en la zona de [illegible] han virado hacia el norte, están en las estribaciones de los [illegible] neos, por la cuenca hidrográfica del Noguera-Ribagorzana; cuando [illegible] inicio llegaron al pueblo de [illegible]terada y a orillas del río [illegible]sell, además de seguir por la ca[illegible]tera que va al lado de este río [illegible] maron una ruta transversal que [illegible] condujo por la aldea de Viu [illegible] vata a la carretera que alcanza [illegible] Ribagorzana dos kilómetros al [illegible] de Pont de Suert; continuando [illegible] camino al lado de este río, cuatro [illegible]lómetros más al norte han alcanzado el pueblo de Castelló de Tor [illegible] es el mismo a que se refiere el [illegible]rresponsal de Hendaya en su in[illegible]me de hoy. Desde Tor a la fron[illegible]ra occidental de Andorra, en la [illegible]te más cercana, que es el paso de Civis a Fontaneda, por la cota [illegible] la distancia es de 65 kilómetros [illegible] tres millas de que nos habla el [illegible]rresponsal, deben de ser de un [illegible] tema especialísimo.

En la carretera que sube también del pantano de Tremp, pero por la ruta del Este, que es la que va al lado del río Noguera-Pallaresa, las columnas del general Solchaga han llegado, según los informes que [illegible] hasta ahora, a Sort; desde este pueblo que es cabeza del partido [illegible]dicial del mismo nombre, hasta la frontera de Andorra, en los mismos lugares y la misma cota que antes [illegible]nemos señalado, la distancia no pa[illegible]sa de 24 kilómetros y es este lugar el más cercano a la diminuta república, cuya seguridad, al decir de las agencias de información, el gobierno de allende el Pirineo se apresuró a reforzar, por temor a la avalancha que ha de entrar en la misma, por la carretera de La Seo de Urgel, cuando esta ruta empiece a caer en manos de las tropas de España.

Por estos detalles, es fácil comprender que lo de las tres millas es una de tantas noticias que carecen de fundamento.

Las informaciones que han llegado en las ultimas 24 noras, al referirse a las columnas del general Aranda (Don Antonio), además de situar a la de San Mateo en el pueblo de Cervera del Maestre, que hemos señalado ya en nuestro artículo anterior), presentan ahora la que operó por la Sierra de [illegible]men y dejó atrás a Chert, en La Jana; con esto nos informan de que también avanzó desde su anterior situación otros siete kilómetros hacia el mar y queda ahora a la vista de Vinaroz, con el pueblo de San Jorge por en medio.

Escrito lo anterior, Jean d-He[illegible] pital, de la Havas, informa que la columna de los «mariscos», después de capturar a La Jana, ha hecho lo mismo con su vecina Traiguera [illegible] en su embestida ha ocupado a San Jorge. Como la distancia desde este último pueblo hasta Vinaroz es de 13 kilmetros, el corte de la ruta de Barcelona a Valencia está por caer en el propio Vinaroz, al mismo tiempo que los ocupantes de Cervera del Maestre se descolgarán sobre Benicarló, porque para ello disponen en el pueblo de Cálig de dos rutas que los pueden conducir a un destino o al otro.

Este mismo corresponsal amplía sus notas e informa que cayó el pueblo de Cálig a que antes nos referimos, quedando por ello en el último escalón que los lleva a la misma orilla del mar.

Salamanca como de costumbre, tras de las veinticuatro horas de ocupación, señala los lugares que están bajo sus dominios y en el parte de hoy confirma la ocupación de la línea que corre desde Canet lo Roig a Traiguera y de aquí hasta Cervera de Maestre, que hemos señalado en las últimas 24 horas.

Dado el tren que esto lleva, [illegible] firmará mañana lo que hoy nos [illegible]lanta el corresponsal de la Havas a continuación la llegada al mar.

El Alférez de Complemento.

Señor L. M. Ríos. Habana.

En mi poder su carta fecha [illegible] El Carrascalejo que Barcelona [illegible] Madrid han mencionado en estos días es el de la provincia de Cáceres, en la Sierra de Altamira y [illegible] los límites de esta provincia con su vecina la de Toledo; por cuyas [illegible]vaciones están las líneas que separan a las dos Españas. Tenía entendido que las posiciones [illegible]nalistas se encontraban entre este pueblo y sus vecinos los de Valdelacasa y Villar del Pedroso, en cuales terminan las carreteras [illegible] nacen en la orilla opuesta del Tajo, en El Puente del Arzobispo.

Por los datos que ahora suministra Salamanca, vemos que el frente se encontraba adelantado en 6 kilómetros que hay desde el punto más avanzado (Villar del Pedroso).

Nuestra aclaración de que es este y no el Carrascalejo de Badajoz es por la sencilla razón de que el otro, el de Badajoz, se encuentra en la carretera de Cáceres a Mérida muy cerca de los pueblos de Aljucén y Mirandilla, por donde hace mucho tiempo que desaparecieron las tropas del Gobierno «legal», en los días que siguieron a la caída de Badajoz.

Por el número de habitantes de cada uno de estos Carrascalejos [illegible]ne, el de Cáceres es seis veces mayor que el de Badajoz.

Gracias por su misiva.

El Alférez [illegible]

CELEBRADO UN MITIN NAZI EN UNA CIUDAD FRONTERIZA DE ALEMANIA EN DINAMARCA

COPENHAGUE, abril 14. (AP) [illegible] Se celebró hoy un gran mitin nazi [illegible] Hadersley, cerca de la frontera [illegible]mana, mientras grupos de residentes daneses celebraban una contra manifestación.

Mientras las dos manifestaciones rivales se realizaban, las autoridades de Copenhague detenían a tres individuos más en relación con la demostración efectuada ayer en la Cámara por un individuo que hizo varios disparos al techo al mismo tiempo que arrojaba gran cantidad de hojas sueltas al hemiciclo.

Los 800 nazis que tomaron parte en el mitin de Hadersley marcharon al lugar del mitin por las calles, que estaban profusamente adornadas [illegible] los ciudadanos daneses del que [illegible] en otro tiempo territorio alemán.

M.E.C.D. 2016

SUPLEMENTO DIARIO EN ROTOGRABADO

DIARIO DE LA MARINA

ACTUALIDAD NACIONAL E INTERNACIONAL

LA HABANA, VIERNES, 15 DE ABRIL DE 1938

MIN. DE EXTERIOR HEMEROTECA SERVICIO NACIONAL DE PRENSA

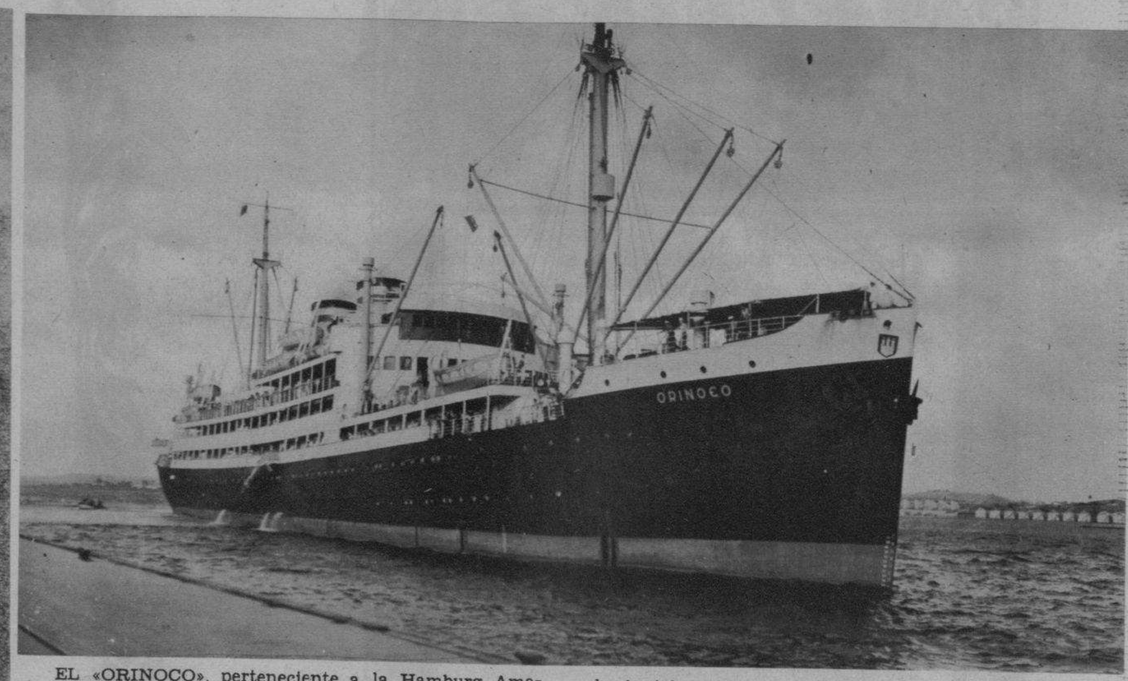

EL «ORINOCO», perteneciente a la Hamburg Amerika Line, después de su llegada de Europa, levó anclas nuevamente, situándose a cinco millas de nuestro litoral, donde todos los alemanes y austriacos residentes en Cuba votaron por la incorporación de Austria a la patria alemana. Aquí se ve el hermoso trasatlántico, momentos antes de salir hacia alta mar, de donde regresó a últimas horas de la tarde de ayer. (Foto D. M.)

PARECE que Errol Flynn no vendrá a la Habana.—En esta foto se ve al notable actor de la pantalla acompañado por su esposa, la también estrella Lily Damita, a su llegada a Miami. Según parece, desde allí seguirán a California ambos artistas, a bordo de su yate. (Foto Wide)

EL CORONEL Batista rodeado de las familias campesinas de Lomas de Rangel, en los instantes después de efectuar el reparto de tierras, frente a la Escuela Rural Cívico-Militar No. 77, escenario del acto. (Foto D. M.)

AUNQUE parezca mentira, esta foto fué hecha en plena primavera, el pasado día 8 de este mes en Chicago, sobre cuya ciudad cayó una tempestad de nieve de la cual es este documento. Un matrimonio intenta—en plena ciudad—cortar la barrera que les va cerrando el paso. (Foto Wide)

Fray Diego Murillo á la corona de espinas que ciñó la frente de Nuestro Señor Jesucristo.

Coronadas de espinas rigurosas,
De su reino burlado y de su estado,
El gentil pueblo, con furor, airado,
Tiene las sienes de mi Dios gloriosas.
De la sangre las gotas presurosas
Cubren el blanco rostro delicado,
Sangriento, denegrido, abofeteado,
Diciéndole palabras injuriosas.
Y aunque el ingrato pueblo descendiendo
Ve la sangre correr el rostro abajo,
que el perdón de las culpas les alcanza,
Según la tela que le van urdiendo,
Aún faltan por cumplir en su trabajo
Clavos, barrena y cruz, martillo y lanza.

1.ª Estación

Alonso de Bonilla á Nuestro Señor Jesucristo con la Cruz á cuestas.

Sobre la sacra espalda el peso fiero
De Cruz y culpas de la humana gente,
Salió para cumplir el inocente
De la sentencia el afrentoso fuero.
Dice «Esta es la justicia, el pregonero,
Que manda hacer hoy el Presidente
A éste, que siendo hombre solamente,
Se ha querido fingir Dios verdadero».
Trocó el pregón al mismo punto el cielo
Y dijo á voces: «Esta es la justicia
Que manda hacer Dios, de excelso nombre,
A éste, que tomando humano velo,
Tanto del hombre la amistad codicia,
Que siendo Dios se quiso hacer hombre.»

2.ª Estación

El P. [illegible]cera caída.

Cubierta [illegible] vestidura,
Y apretad[illegible] cordeles,
Y en la ca[illegible]a dura,
Que le ciñ[illegible] crueles;
Puso la [illegible] y pura
En la cru[illegible] los fieles,
Que era [illegible]ado y recio,
Y estaba [illegible] con desprecio.
En el [illegible] y al momento
Se le as[illegible]o firme y santo,
Y arrodil[illegible]an tormento;
¡Oh cruz, [illegible] Dios afliges tanto!
Mas lleg[illegible]cuadrón violento,
Y añadió [illegible]u quebranto,
Alzándole [illegible]nes
Del suelo [illegible] y empellones.

3.ª Estación

Fray Diego Murillo á la Virgen Sanctissima cuando se encontró con su Divino Hijo

Llega la Virgen donde el Hijo estaba;
Ella le mira y El la mira á Ella;
Ella llora por El y El por Ella,
Y por los dos la tierra se regaba.
Ambos se miran, mas ninguno hablaba;
Con los ojos publican su querella;
El ve su muerte en los ojos della
Y Ella en los de El el mal que la mataba.
Mas el impío pueblo, que entendía
Que aliviaba su pena en tal jornada
Ver á su Madre en el dolor presente,
Al punto aparta al Hijo de María,
Del Hijo apartan á su Madre amada.
¡Juzgue quien sabe cuál más pena siente!

4.ª Estación

Don Francisco de Quevedo a Simón Cirineo, que ayudó á llevar la cruz á Cristo.

Athlante, que en la cruz sustentas cielo,
Hércules que descansas sumo Athlante,
Alivia con tu fuerza el tierno amante,
Que humilde mide con la boca el suelo.
Mas no le des ayuda, que recelo
Que das priesa á su muerte vigilante;
Mas dásela, Simón, que es importante
Para la redención de todo el suelo.
Pero si con tus brazos se aligera
La carga, con tu culpa, del manzano,
También añades peso á su madera.
Llevar parte del leño soberano,
Es á la redención que nos espera,
Llevarte tus pecados con tu mano.

5.ª Estación

Fray Diego de Hojeda á la Verónica.

Y tú también entonces, Berenice,
Dejaste al vivo impresa la alta historia
De este paso á la Iglesia, que bendice
Hoy tu nombre y conserva tu memoria.
¡Oh pía osadamente! Oh tú felice,
Que en tanta pena lumbres de su gloria
Hurtaste al afligido Dios, oculto
En una estampa del humano bulto!
Esta mujer en medio de la calle
Salió á mirar á Cristo lastimado,
Y viendo un hombre de tan lindo talle
Con tan graves tormentos fatigado,
El rostro con piedad llegó á limpialle,
Y en lienzo tan fiél quedó estampado,
Que hoy muestra Roma en él su origen vivo,
Y el pecho de la dueña compasivo.

6.ª Estación

Fray Diego de Hojeda á la segunda caída.

Así dirás mejor: mas no quería
Así decir: y Cristo caminaba,
Y con la Cruz que el hombro le oprimía,
A veces en el suelo tropezaba;
Pero ¡ay dolor! que apenas él caía,
Cuando el fiero escuadrón lo levantaba
Con injurias, afrentas, risas, voces,
Desprecios, golpes, bofetadas, coces.
Cristo daba en la tierra con el peso
Del gran madero y de tus culpas graves;
Que si bien era aquél pesado y grueso,
Estas no son ligeras y süaves,
Antes le hacen infinito exceso;
Mas porque tú con ellas no te agraves
Y al centro caigas de pavor y asombros,
Alma, las lleva Dios sobre sus hombros.

7.ª Estación

Vi[illegible] Cris[illegible]

Hojeda al llanto de las Santas Mujeres.

Entre los muchos bárbaros atroces
Que duros vían el suceso extraño
Con rostro enjuto y ánimos feroces,
Y mal atentos á su propio daño,
Seguían diligentes y veloces
(Mas la piedad mezclada con engaño)
A Cristo unas mujeres condolidas
De verle así, llorosas y afligidas.
La bella contemplaban tersa frente
Cercada de la fiera y vil guirnalda,
Y el rosicler de aquella faz clemente
Y hermosa, trocado en cólor gualda;
Teñido en polvo y sangre horriblemente
El rostro y cuerpo, el ornamento y falda;
Flaco en la fuerza, y en el huelgo escaso,
Y con la cruz cayendo á cada paso.

8.ª Estación

El P. Hojeda á la tercera caída.

Tropieza y cae entre los dos ladrones
Que á la muerte también le acompañaban,
Aunque libres de tantas aflicciones,
Pues al hombro las cruces no llevaban;
Porque aquellos terribles corazones
Que la afrenta de Cristo procuraban,
A esta penosa carga le obligaron,
Y della á los ladrones descargaron.
Pretendiendo mostrar al vulgo errado,
Con este hecho de impiedad patente,
Que más grave de Cristo era el pecado,
Pues era su castigo diferente;
Diferente y mayor y nunca usado
De otra ninguna extraña y dura gente;
Que todas en el trance doloroso
el instrumento esconden riguroso.

9.ª Estación

Don Francisco de Quevedo Villegas á la hiel y vinagre que los judíos dieron á beber á N. S. J. C.

Vinagre y hiel para sus labios pide,
Y perdón para el pueblo que le hiere,
Que como sólo porque viva muere,
Con su inmensa piedad sus culpas mide.
Señor que al que le deja no despide,
Que al siervo vil que le aborrece quiere
Que porque su traidor no desespere
A llamarle su amigo se convide,
Ya no deja ignorancia al pueblo hebreo
De que es Hijo de Dios, si agonizando
Hace de amor por su dureza empleo;
Quien por sus enemigos suspirando
Pide perdón, mejor en tal deseo
Mostró ser Dios que el sol y mar bramando.

10.ª Estación

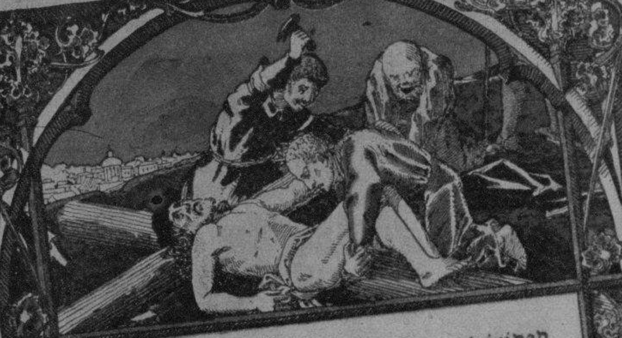

García de Tejada á la divinidad de Nuestro Señor Jesucristo clavado en la Cruz.

A vos corriendo voy, brazos sagrados,
En la cruz sacrosanta descubiertos,
Que para recibirme estáis abiertos
Y por no castigarme estáis clavados.
A vos, ojos divinos eclipsados,
De tanta sangre y lágrimas cubiertos,
Que para perdonarme estáis despiertos
Y por no confundirme estáis cerrados.
A vos, clavados pies para no huirme;
A vos, cabeza baja, por llamarme;
A vos, sangre vertida para ungirme;
A vos, costado abierto, quiero unirme;
A vos, clavos preciosos, quiero atarme
Con ligadura dulce, estable y firme.

11.ª Estación

F[illegible]rillo á Nuestro [illegible] en el instante [illegible] la Cruz.

Tendid[illegible] Cruz pesada,
Y Cristo [illegible]ado en ella,
Cuando [illegible]ndo della
Con fuer[illegible] marbolada.
Mas [illegible]mulgada,
Tan gran[illegible] dan con ella,
Que en [illegible] la forma della,
Y en el c[illegible] entrañada.
La tierra [illegible] el firme cielo;
Al sol [illegible]rece;
No hay co[illegible] no se asombre;
En el [illegible] sacro velo;
Todo se [illegible]nternece,
Sino el [illegible] hombre.

12.ª Estación

Don Luis de Rivera al Descendimiento del sagrado cuerpo de Nuestro Señor Jesucristo y á su enterramiento en el sepulcro.

Tras esto, los helados y divinos
Miembros bajados del madero fueron,
Y envueltos en delgados, blancos linos,
Con áloes, nardo y mirra los ungieron,
Considerando el oro oscurecido,
Y muerto el resplandor que vivos dieron,
El precioso color así caído,
Y las piedras del alto santuario
Desbaratadas, y su honor perdido.
Con suma reverencia el relicario
De la divinidad fué luego puesto
En sepulcro de nuevo mármol pario.

13.ª Estación

Don Luis de Ribera á las santas mujeres visitando el sepulcro.

Con nuevo ardor las cumbres comarcanas
Y el chapitel del templo relucían,
Y las torres vecinas descubrían
Las doradas coronas más lozanas.
Las flores en los prados, tintas, canas,
De luz sobre el color se revestían,
Cuando de la ciudad tristes salían
A ver el real sepulcro las hermanas.
Mas ¡oh glorioso día, que no hallaron
Difuntos huesos, sino eterna diestra,
Resucitada y de su honor vestida!
Al rutilante joven contemplaron,
Y él, del amor á la gentil maestra,
Dice cómo volvió á su sér la vida.

14.ª Estación

DIARIO DE LA MARINA

M.E.C.D. 2016

SEDAS SEDAS
ANTES DE COMPRARLAS VEA NUESTRO SURTIDO
TENEMOS LOS MEJORES PRECIOS Y CALIDADES
"LA OPERA" GALIANO Y Sn MIGUEL

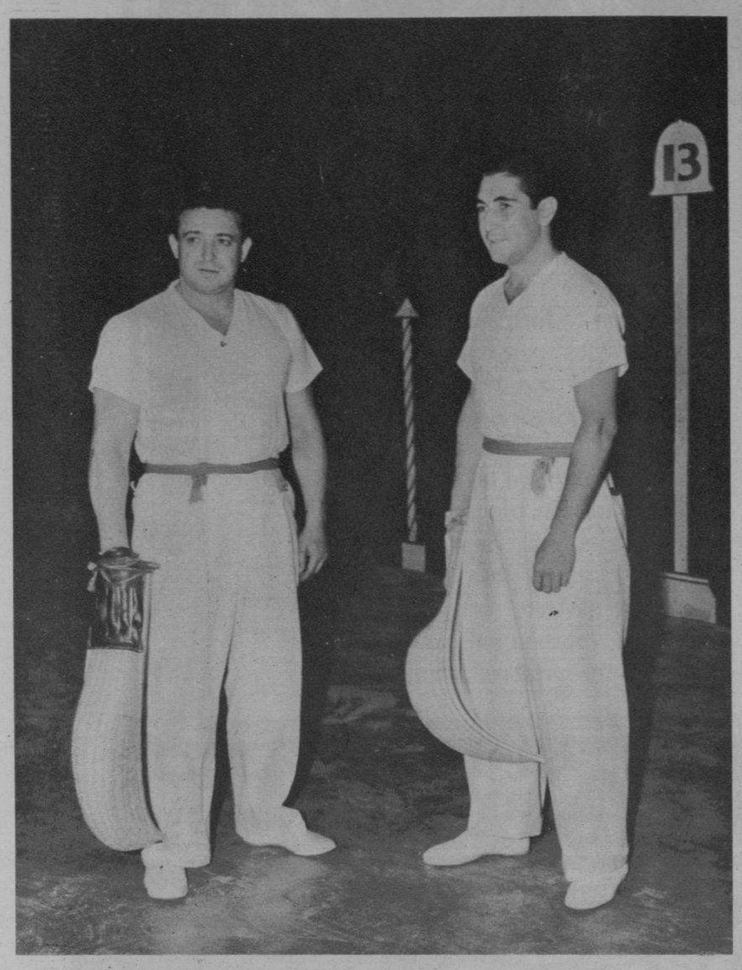

LOS REPRESENTANTES DE LA HABANA.—Pistón y Ugartechea, la pareja que Don Elicio Argüelles envió al asfalto del Biscayne Fronton de Miami, en representación del Frontón Jai Alai, y que se encuentra deseosa de que el tercer partido por el campeonato del mundo se lleve a efecto en el Palacio de los Gritos. Para el fanático cubano, Pistón es el pelotari más elegante y que más juego tiene sobre todos los delanteros del mundo. A sus salidas al asfalto ha acudido el público, como si se tratara de la maravilla contemporánea del deporte, y efectivamente están en lo cierto, es el astro del delante y toda la afición confía en su triunfo sobre el Rey Guillermo I que domina en la zaga. (F. D. M.)

LA SOCIEDAD Coral de la Habana ha realizado, en Miami, una actuación brillantísima, siendo muy celebrada por millares de asistentes. Entre los elementos que se destacaron más en la admirable actuación, figuró la solista Alice Dana (en esta foto), que interpretó «Estrellita», «Quiéreme mucho», «Love», «Ruada y Alala» y otras, teniendo que repetir muchos números. El público americano, puesto en pie ovacionó largamente a la notable solista. (Foto D.)

LUANA DE ALCAÑIZ, famosa estrella de cine y de bailes internacionales, y su «danseur» Juan Puerta (con quien ella ha ganado y compartido gloria, fortuna, halagos, honores y calor de hogar), lucen sus habilidades coreográficas en una escena de «Sucedió en la Habana», que representa cierta fiesta benéfica de la Cruz Roja

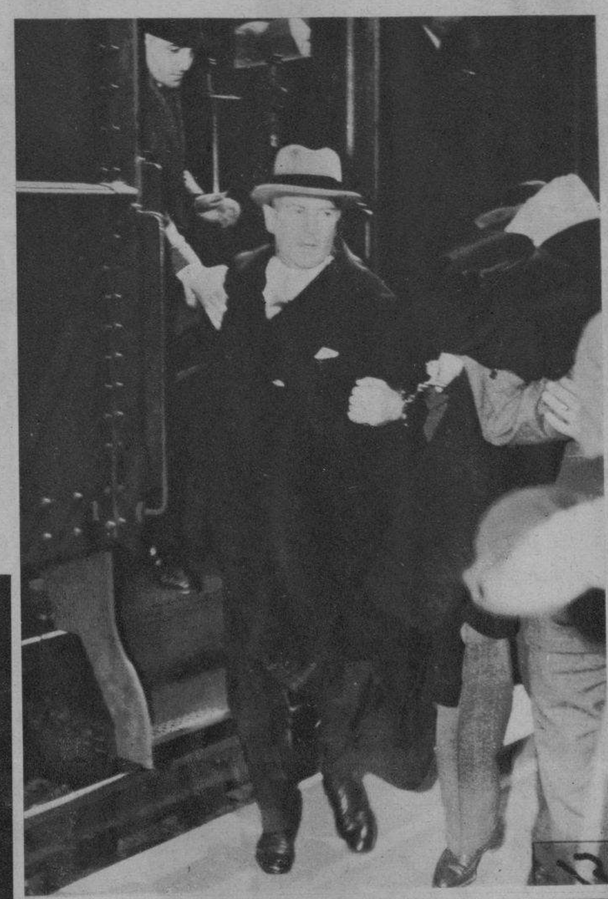

RICHARD Whitney, el que un día fué famoso hombre de negocios, hacia Sing-Sing.—En estas dos fotos se ve al ex Presidente de la Bolsa de New York, a su llegada a la prisión del Estado, donde cumplirá la condena, de cinco a diez años. En la otra foto: cuando descendía del tren en Osining. (Nótese en la otra foto a dos de sus compañeros que rehuyen al fotógrafo, mientras Whitney afronta el lente fotográfico serenamente). (Fotos Wide)

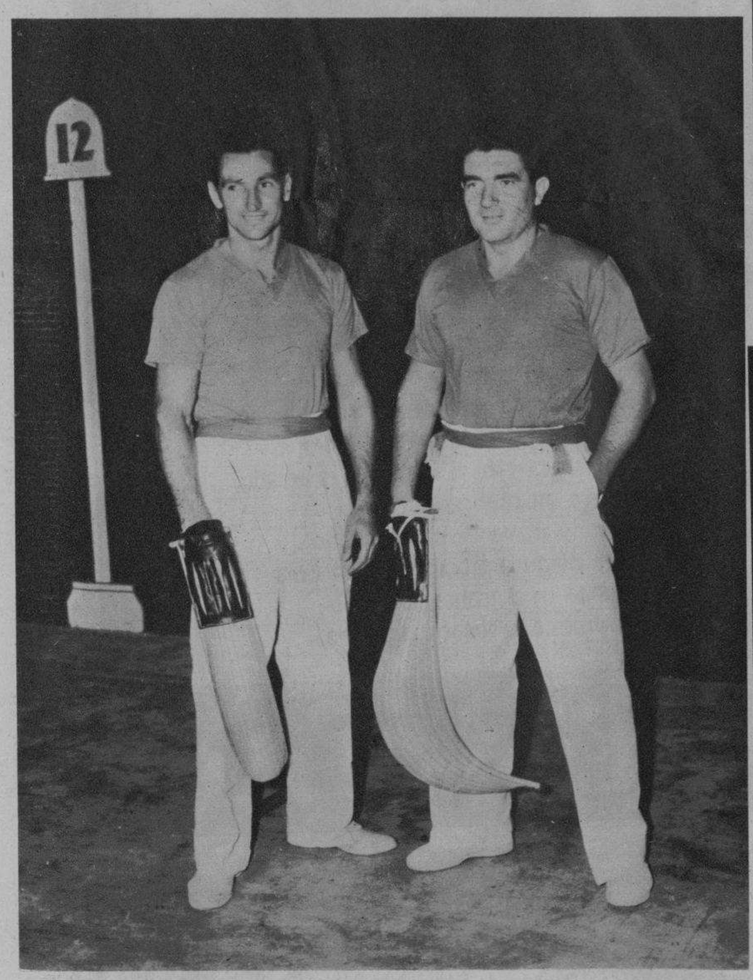

LOS REPRESENTANTES DE MIAMI.—Arruti y Guillermo, que integran la pareja más fuerte del Biscayne Fronton, de la ciudad de Miami, y que se encuentran actualmente ensayando, para jugar el tercer partido del campeonato interciudades que se está llevando a efecto. La fuerza de la pareja estriba en el poder superior de Guillermo sobre el resto de los zagueros del mundo, al extremo que la crítica le ha concedido unánimemente el título del Rey de la Cesta. De los dos partidos jugados, Guillermo perdió el último, empero la causa aparente de esa derrota se debió a una lesión que sufre en la pierna izquierda, desde una noche en que jugando una quiniela en Miami, trepó por la lateral, para encestar una pelota, cayendo en una mala postura sobre el asfalto. Actualmente, en manos de un experimentado masajista, Carlos Estruch, confía en salir el lunes a la cancha para continuar la lucha por el campeonato, completamente bien. (Foto D. M.)

EN MALAGA.—La Catedral. Fué saqueada en la mayor parte de los altares, usando la madera para hacer fuego los que se refugiaron en ella. Esta Catedral fué convertida en refugio de miles de personas. He aquí la vista del altar lateral ya arreglado, donde se muestran los restos del destruído. (F. A.)

NAVAS DEL REY. — La Iglesia parroquial, fué totalmente saqueada, arrancando todos sus altares e imágenes. Hoy, ya arreglada, ha vuelto a estar abierta para el culto. Quemaron después de arrancarlas las imágenes. He aquí la nave central y altar mayor, donde se han puesto cuadros en el lugar de las imágenes. (Foto American)

UN ASPECTO de la concurrencia al mitin pro mejoramiento de Guantánamo solicitando que sea el Municipio quien subaste el acueducto de la Estación Naval de Caimanera. (Foto D. M.)

UNA PERDIDA sensible ha representado, tanto para la clase médica habanera como para sus numerosas amistades el fallecimiento del doctor Alvarez Chacón, personalidad estimadísima, además, en nuestra buena sociedad. Una gran manifestación de duelo (nótese en la foto) condujo los restos a su última morada, testimoniando a sus familiares su condolencia por la pérdida irreparable del sabio y bondadoso doctor. (Foto D. M.)