1A SECCION 1

SERVICIO DE ASSOCIATED PRESS. Esta queda autorizada para usar nuestro servicio y noticias de información.

Servicio exclusivo de la agencia «Havas» y del «Herald Tribune», de New York.

DIARIO DE LA MARINA

El DIARIO DE LA MARINA es el periódico más antiguo de Cuba. Fué fundado en el año mil ochocientos treinta y dos.

Servicios especiales de España. Hilo directo con New York y recepción directa por radio de otros servicios.

1A SECCION 1

AÑO CVI.—NUM. 82 | ACOGIDO A LA FRANQUICIA POSTAL | LA HABANA, MIERCOLES, 6 DE ABRIL DE 1938.—SANTOS SIXTO I Y CELESTINO Y SANTA CATALINA DE PALENCIA | TIEMPO PARA HOY: BUENO. | PRECIO: 5 CENTAVOS

HEMEROTECA – SERVICIO NACIONAL DE PRENSA – MINISTERIO DEL INTERIOR

LANZARA EL GRAL. FRANCO UN ULTIMATUM A BARCELONA CONMINANDOLA A LA RENDICION INCONDICIONAL INMEDIATA

DESDE TORTOSA, LERIDA Y LA FRONTERA FRANCESA, SE HARA EL ATAQUE SOBRE LA CAPITAL

Encima de las dificultades que ya confrontaban para su campaña los rojos, ha surgido la falta de flúido que ha de causar demoras en la construcción de los materiales

EN BARCELONA FALTO LA ENERGIA ELECTRICA AL TOMAR LOS NACIONALES LAS PLANTAS DE TREMP

Mientras dispone el avance hacia la sede izquierdista, el Generalísimo ordena que no se bombardee la ciudad a fin de que la «Quinta Columna» tenga tiempo para actuar

PERPIGNAN, abril 5. (Exclusivo).—Como único medio de evitar mayor derramamiento de sangre y mayor destrucción de la propiedad, el general Franco prepara un ultimátum al gobierno de Barcelona, instándole a rendirse incondicionalmente, según dice esta noche la emisora de Burgos.

El locutor de la emisora de Burgos dice que en vista de tan tremendo sacrificio y de que los "rojos" de Barcelona saben que no pueden ganar ni resistir mucho tiempo más, bien pudieran aceptar la generosa invitación del caudillo a deponer las armas.

El estado deplorable de Lérida

Los informes llegados de Lérida, tercera ciudad en importancia en Cataluña, son desoladores. De los 39 mil habitantes los nacionales han encontrado pocos. Muchos de los que habían huído del régimen catalán regresaron después de haber pasado meses en las montañas y en sótanos. Otros han sido asesinados por los rojos.

Los bares están desiertos.

«Aunque en los restorantes no se ven vestigios de alimentos, los platos y las cocinas están limpias y en los sótanos había muchas barricas llenas de vino».

Los viajeros y emigrados dicen que las tropas del gobierno ocupaban ayer todavía unas cuantas aldeas en la orilla oriental del Segre, desde las cuales su artillería bombardeaba la carretera principal de Zaragoza, al Este de Alcatraz.

Dicen que la artillera roja es solamente de cinco centímetros y que no representa oposición vigorosa a la nacional de 10.5 y de 15.5.

Hoy los nacionales, tomaron las aldeas de Alatarrech, Montollu, Sudanell y Torres.

La barbarie estuvo a gran altura

El primer culto religioso celebrado en Lérida desde que comenzó la guerra, fué un Te Deum en la iglesia de San Lorenzo, frente al Palacio Episcopal. Se dice que el Obispo fué fusilado por los anarquistas a principios de la rebelión.

Además del Obispo, Monseñor Silvio Ruiz, se dice que los extremistas también mataron a 74 sacerdotes y a unos 400 derechistas entre los más importantes de Lérida. Los dos puentes del Segre fueron volados por los catalanes al abandonar la ciudad.

A pesar de la resistencia encontrada por las tropas del general Yague, Lérida sólo presenta los efectos de los bombardeos aéreos. La artillería causó pocos desperfectos y los edificios averiados por este arma podrán ser reparados, dicen de Burgos.

El ataque sobre Barcelona partirá de tres distintos lugares

HENDAYA, Frontera franco-española, abril 5 (AP).—Unos grupos de milicianos suicidas quedan aún en la ciudad de Tortosa, evacuada no solamente por la población civil sino por el grueso de las fuerzas del gobierno. Estos grupos rojos parecen dispuestos a luchar hasta morir con el fin de contener temporalmente el avance de los ejércitos nacionalistas hasta la misma costa del Mediterráneo.

Los cañones de grueso calibre de la columna del general García Valiño, tienen ya a la ciudad y a la carretera de la costa que une a Valencia con Barcelona, bajo sus fuegos. Puede decirse que la España gobernista está dividida en dos partes aisladas entre sí.

Una vez que los nacionalistas acaben con la resistencia en Tortosa, las fuerzas del general Franco, se cree, comenzarán a converger hacia Barcelano, puerto principal de Cataluña y sede temporal del gobierno desde tres direcciones que son:

En el Noroeste desde Tortosa hasta la carretera de la costa y por ella al puerto de Tarragona a unas 95 millas de distancia, desde Lérida, ciudad que ha sido ocupada por los nacionalistas de Yagüe y desde el sector de la frontera francesa.

Se tiene entendido que el generalísimo Franco ha dado órdenes expresas a todos los jefes de las fuerzas a fin de que no hagan objeto de grandes bombardeos a Barcelona en ninguna circunstancia. Confía Franco en que la «quinta columna», compuesta de los simpatizadores de la causa nacionalista dentro de la ciudad, podrá capturarla sin necesidad de que los ejércitos nacionales tengan que disparar un tiro en las últimas veinte millas de avance.

Las noticias que llegan de Barcelona dan cuenta de que el gobierno ha ordenado que todos los balcones de hierro así como los adornos de metal de los edificios de la Ciudad Condal sean trasladados a las fábricas de material de guerra.

La gran dificultad con que comenzará ahora a tropezar el gobierno de Barcelona consistirá en falta de flúido eléctrico como resultado de la ocupación por los nacionalistas de las plantas de electricidad de Tremp, al noroeste de Lérida, que suministra flúido a la mitad de Cataluña.

El avance de los nacionalistas continúa por el este de Lérida, anunciándose que las fuerzas del gobierno se hallan en franca retirada.

Se espera una batalla decisiva a [illegible] millas al oeste de Barcelona, hacia donde los nacionalistas están extendiéndose desde Tortosa y el Este de Lérida para hacer contacto.

Al sur de la frontera francesa, siguen llegando milicianos rojos y refugiados, en numero crecido, con la intención de cruzar a Francia. Los guardianes de la frontera francesa han redoblado la vigilancia porque se teme que esta noche o mañana comenzará a desbordarse sobre el territorio francés una masa incontenible de rojos fugitivos del Alto Aragón, así como refugiados civiles.

Los milicianos que llegaron hoy a la frontera informan que toda la población de las aldeas de Fanlo, [illegible] y Parzan solamente tienen un deseo y es llegar a territorio francés.

Los guerreros nacionalistas están descendiendo de lo alto de la Sierra de la costa hacia la carretera que une Barcelona con Valencia y Madrid

CON LOS NACIONALISTAS EN GANDESA, abril 5.—(Por Dwight L. Perkins, corresponsal de The Associated Press).—Los guerreros nacionalistas decendieron hoy de lo alto de las sierras próximas a la costa del Mediterráneo con el fin de apoderarse de la carretera que une a Cataluña con el resto de la España roja.

Mientras las tropas de choque demolían las últimas defensas de Tortosa, cerca de la desembocadura del río Ebro, el ejército del general García Valiño se extendió rápidamente a lo largo de las carreteras de Castellón y Tarragona.

Varios destacamentos de nacionalistas barrieron una carretera secundaria que corre al este de la principal de Morella a Gandesa, capturando a Fuentes Palde y otros pueblos estratégicos.

Al nordeste de Gandesa, en dirección a Tarragona, cayeron rápidamente en poder de los nacionalistas los pueblos de Mora del Ebro, Miravet y Benisanet.

La fuerte oposición de las fuerzas del gobierno que defendían posiciones montañosas naturales se fundió durante el avance de los nacionalistas hacia el Este, apoderándose de una vasta área llena de agujeros causados por la artillería.

En contraste con los campos destrozados por la metralla muchas huertas estaban cubiertas de flores.

En su precipitada retirada, las tropas del gobierno dinamitaron puente tras puente sobre los ríos y las cañadas. El costo de las obras para reemplazar estos puentes representa millones de dólares.

Los fugitivos marxistas hicieron pedazos los puentes de piedra de los ríos Matarraña y Algus entre Caspe y Gandesa. Los puentes de la carretera entre Alcañiz y Gandesa también han sido convertidos en ruinas.

La población civil ha regresado a Gandesa desde los montes a donde había huído cuando comenzó la batalla por la posesión de la ciudad.

Gandesa, en un valle de olivares y junto a la Sierra de Pandos, no ha recibido grandes daños.

Los nacionalistas han extraído todos los escombros que había en la iglesia de Gandesa, que data de muchos siglos y que el gobierno utilizaba como almacén. También se suprimieron de las paredes del edificio todos los letreros que habían colocado los izquierdistas.

En la retaguardia han comenzado ya los trabajos de reconstrucción, habiendo muchos pueblos que han sufrido notablemente más que Gandesa.

Los campesinos salvaron todo lo que pudieron de los escombros de sus casas y han comenzado a construir otras nuevas.

Los niños del pueblo juegan sobre los tanques tomados por los nacionalistas a los rojos.

Comunican del sector de Lérida, en el norte, que el ejército del general Yagüe ha remontado la margen derecha del río Segre desde la capital provincial para apoderarse de Corbins, confluencia de los ríos Noguera, Ribagorzana y Segre.

Otras tropas cruzaron el Segre cerca de Alcarraz, debajo de Lérida y comenzaron a demoler los nidos de ametralladoras y las baterías de artillería de los pueblos que habían estado hostilizando el cruce del río por los nacionalistas.

Los nacionalistas han anunciado que han enterrado a 7,554 cadáveres de enemigos y que han capturado 18,312 prisioneros desde el 9 a 31 de marzo así como que se han incautado de una enorme cantidad de material de guerra. Los nacionalistas han destruído o capturado en ese mes 29 tancues del gobierno.

Véase el PARTE OFICIAL DE SALAMANCA en la página 20

Avanzan a ocupar Tortosa desde el pueblo de Cherta

Arrollado los rojos por el Ejército de Yagüe, que amplió la zona ocupada en el Segre

BURGOS, abril 5. (Havas).—Se comunica que la actividad de las tropas nacionalistas ha continuado al mismo compás de avance, hallándose ya las tropas del general Moscardó frente a la plaza de Balaguer, en la cual los rojos han constituido el vértice de una línea fortificada que termina en Borjas Blancas, al este de Lérida.

Entre tanto, las fuerzas del general García Valiño, que operan en la sierra de Cardó se encuentran a dos kilómetros y medio de Tortosa, tras de haberse adueñado de todas las posiciones de importancia de los rojos, en esa área. Los aviones, volando a poca altitud, ametrallan los convoyes rojos que se mueven por el camino de Tortosa a Valencia. Una caravana de 40 camiones que marchaba por la carretera que va costeando el litoral del Mediterráneo, quedó desorganizada totalmente, bajo el intenso fuego de los aviadores.

Las columnas navarras ocuparon el importante nudo itinerario de Ainsa, cortando todas las comunicaciones. Esta operación supone una dominación de más de un centenar de kilómetros al norte de Huesca.

Las tropas del general Yagüe han ampliado la zona de ocupación en el Segre, al oeste de Lérida, con lo cual los rojos son lanzados a las primeras estribaciones de la sierra catalana.

En el frente del Bajo Ebro, tras de haber descendido las tropas de la Legión por el valle del río, desde Mora, se encuentran ante las entradas de Tortosa, cuya ocupación es inminente.

Tras de ocupar a Cherta, los nacionales avanzan sobre Tortosa

BURGOS, abril 5. (Havas).—Se informa en los centros militares que las tropas del general García Valiño, tras de haberse adueñado de Cherta ha continuado la penetración con rumbo a Roquetas, plaza más abajo de la cual se encuentra Tortosa.

INDALECIO PRIETO ESTA CONVENCIDO DE LA INUTILIDAD DE LA RESISTENCIA

PARIS, Abril 5 (Havas).—El señor Espanya, Consejero del Interior de la Generalidad Catalana, llegó hoy a esta ciudad, procedente de Barcelona. Se desconoce cuál es la misión que lo ha traído.

En los círculos españoles se declara que en la reunión celebrada el lunes por el Gobierno de Negrín, el Ministro de Defensa, Indalecio Prieto, se manifestó en tono escéptico en cuanto a las consecuencias finales de la lucha en la España Roja y la inutilidad de la resistencia, por lo cual el doctor Negrín optó por aceptar él solo «todas las responsabilidades hasta el final».

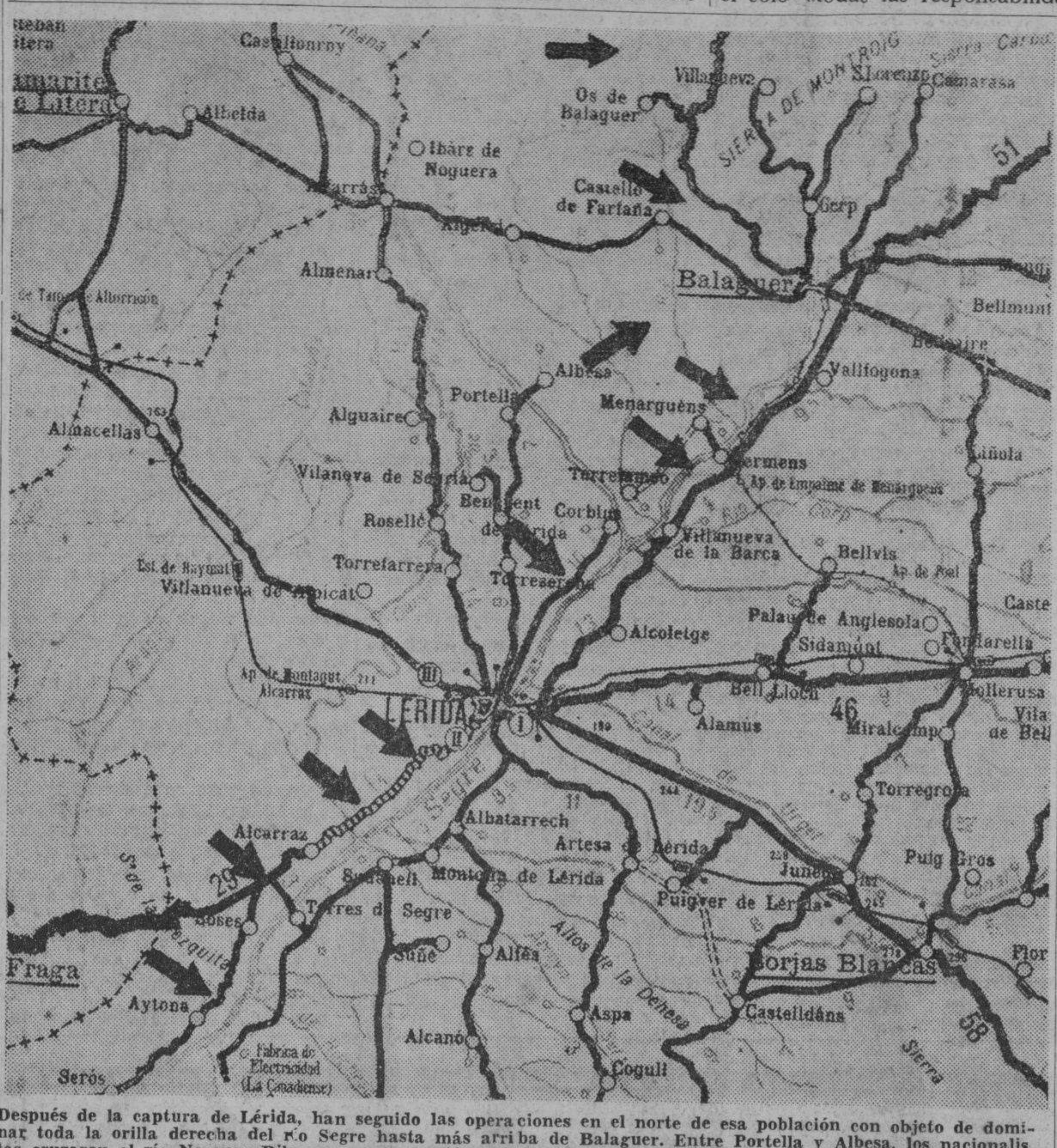

Después de la captura de Lérida, han seguido las operaciones en el norte de esa población con objeto de dominar toda la orilla derecha del río Segre hasta más arriba de Balaguer. Entre Portella y Albesa, los nacionalistas cruzaron el río Noguera-Ribagorzana, operación que trajo consigo la captura de Torrelameo y de Menarguéns, posiciones desde las que se amenaza hoy a Fermens, situado en la orilla opuesta del Segre. Más al norte, sobre Balaguer, están haciendo presión las columnas de Moscardó y Solchaga, especialmente las del primero, cuyos soldados se han adueñado de Ibars de Noguera, Algerri y Castelló de Farfaña, a orillas del río del mismo nombre. Es de suponer que tras de la captura de Balaguer, llegará el momento de cruzar el Segre por los diversos lugares que facilitan la marcha hacia la capital de Cataluña.

Ayudarán también los barcos en la próxima ofensiva

Constantemente llegan tropas y municiones dispuestas para el ataque a la capital roja

ZARAGOZA, abril 5. (Havas).—(Por André Vincent).—Durante todo el día de hoy, los nacionalistas continuaron el avance sobre Tortosa, organizando el general García Valiño, las posiciones situadas entre Roquetas y Cherta. Las patrullas exploradoras sondearon varias veces a los rojos en ese sector, tratando de comprobar principalmente la profundidad de sus líneas. La artillería y los nidos de ametralladoras descubrieron así su presencia, lo cual dió lugar a que la aviación y la artillería ligera concentrasen la acción sobre las posiciones de esas piezas, que fueron silenciadas a los pocos momentos. Durante una hora, los aviones dejaron caer gran cantidad de explosivos sobre toda la línea enemiga, destruyendo las obras de fortificación que allí habían construído.

Según las informaciones que han llegado al Estado Mayor del Ejército del Levante, los rojos han concentrado fuertes núcleos de infantería y material de guerra, con el fin de impedir el avance de las unidades nacionalistas que se han adueñado de la línea Cherta-Roquetas.

La situación de los nacionales es la siguiente: las columnas más avanzadas se han colocado entre las sierras de Razas, una parte de los macizos de Montenegrelos y el valle y las sierras de Gardo y Burga, que están ocupadas todavía por los rojos.

Las tropas nacionales se encuentran resueltas a decidir en la misma acción la posesión de estas dos últimas sierras y la ciuda de Tortosa. Constantemente llegan a la línea nacionalista pertrechos y municiones, para el gran avance final que, posiblemente, esté apoyado por los buques y la aviación de la armada.

El Premier Negrín, que ha formado nuevo Gabinete, que puede llamarse el de «capitulación». La primera sesión se celebró a oscuras, porque los nacionalistas han tomado parte de la planta que surte de energía eléctrica a Barcelona.

Indalecio Prieto que ha abandonado el Gobierno izquierdista, convencido de que ha llegado el momento de «desdibujarse» por la inminencia —que él reconoce— de la derrota izquierdista en España. El fracaso de Prieto como «estratega» ha sido uno de los más señalados de su extensa carrera

ALISTAMIENTO EN MADRID HASTA LA EDAD DE 35 AÑOS

Esfuerzos desesperados a fin de llenar el cupo pedido por Negrín **para dejarse aplastar**

MADRID, abril 5. (AP).—La Casa del Pueblo de Madrid, centro de la «Unión General de Trabajadores», ha tomado el acuerdo de que todos los afiliados a dicha organización comprendidos entre los 31 y los 35 años de edad están en la obligación de alistarse inmediatamente en el Ejército.

Se ha concedido un plazo de cinco días a todos los obreros que se encuentren en las condiciones señaladas para que se presenten en los lugares de alistamiento.

Dice el acuerdo de la «Unión General de Trabajadores» que los afiliados que no se presentaren serán expulsados de la Unión, se les retirará el carnet y perderán el trabajo.

También se ha ordenado que todos los muchachos de 18 años de edad se alisten inmediatamente para recibir la instrucción preliminar.

Los acuerdos de la Casa del Pueblo son una respuesta de la organización a los esfuerzos del Gobierno de Barcelona para reclutar cien mil hombres o más, en vista de la gran ofensiva nacionalista en Cataluña.

La «Confederación Nacional del Trabajo» también ha decidido adoptar medidas análogas con relación a sus afiliados.

Créese que Julián Zugazagoitia será nombrado secretario general del Ministerio de Defensa

BARCELONA, abril 5. (AP).—En los centros bien informados se dice que Julián Zugazagoitia, ex ministro de la Gobernación, que quedó fuera del gobierno con motivo de la reorganización hecha por Negrín, probablemente será nombrado secretario general del Ministerio de Defensa.

De los doce, pues, del gabinete actual, los socialistas tienen cuatro carteras, los comunistas una, izquierda republicana dos, la Esquerra una, Unión Republicana una, Confederación Nacional del Trabajo una, Unión General de Trabajadores una, y los nacionalistas vascos una.

«La paz está asegurada en la República porque el ciudadano se ha impuesto el trabajo como divisa». (Del texto del Mensaje del Presidente al Congreso.— Véase en la página tres).

El Presidente quiere la Constituyente para fines del año actual

El Secretario de Gobernación, Dr. Santos Jiménez, lo informó cuando salió ayer de Palacio

El nuevo Secretario de Gobernación doctor Rafael Santos Jiménez despachó ayer, por vez primera, con el señor Presidente de la República, asuntos de su Departamento.

Al salir del despacho presidencial se detuvo a conversar con los repórters, a quienes manifestó que había cambiado impresiones con el Jefe del Estado, sobre distintos asuntos de actualidad nacional y de la Secretaría del Interior.

Dijo que el señor Presidente demuestra un extraordinario interés en que la Constituyente se verifique a fines del año actual y que a tal objeto, él, como Secretario de Gobernación, laborará con entusiasmo y ahinco.

A preguntas de los periodistas respondió:

—Los comicios para elegir a los delegados a la Convención constituyente se producirán de manera bien distinta a los verificados en marzo para renovar la mitad de la Cámara de Representantes. Las elecciones de marzo tuvieron un marcado carácter personal al margen del interés de los partidos políticos. Y eso dió lugar a la comisión de irregularidades, quizá por exceso de afectos individuales, pues no hay que olvidar que los votos fueron preferenciales, y la justa una lucha de simpatías, de adhesiones incondicionales a candidatos, no polémica y pugna de ideologías partidaristas.

«La Constituyente —añadió— será una fiel expresión de la voluntad del pueblo bajo todo género de garantías. Por otra parte, en los colegios electorales habrá delegaciones de los partidos que supervisarán los comicios.

«Creo que el legislador, al redactar el nuevo Código Electoral, tendrá muy presente la lección objetiva y lamentable de la justa del cinco de marzo y rectificará errores y defectos con el fin de que no haya lugar a reincidencias.

PROTESTA EL GOBIERNO DE BARCELONA A PARIS Y LONDRES

LONDRES, abril 5. (AP).—El Gobierno de Barcelona protestó hoy a Francia y a la Gran Bretaña contra la continuación de la política de no intervención.

La nota del Gobierno recuerda los mensajes de 22 de marzo en que acusaba a Italia y Alemania de haber reanudado su ayuda a los ejércitos nacionalistas que han separado a Cataluña del resto de la España soviética.

Será dedicado el Castillo de la Fuerza a servir provisionalmente de sede a la Biblioteca Nacional

El traslado de los libros se hará en seguida. Existe el propósito de derribar el edificio de la Maestranza de modo total. El nuevo local reúne buenas condiciones

El Castillo de la Fuerza, una verdadera reliquia histórica, que representa una de las defensas militares de la ciudad de la Habana, será dedicado, con carácter provisional, a nuestra Biblioteca Nacional.

Ayer, en la visita que hizo el Coronel Batista al local que actualmente ocupa en la antigua Maestranza, en compañía del Secretario de Educación y de varios altos oficiales, quedó planeado así entre él, nuestra máxima autoridad educacional y el doctor Francisco M. Coronado, Director de la Biblioteca Nacional.

Las salas del Castillo se consideran adecuadas para el mismo, y además, se ha estimado mucho el buen lugar en que se encuentra situado.

El edificio que actualmente ocupa, el de la antigua Maestranza, ya derruído en parte, será totalmente destruído para hermosear esa parte de la Habana.

La visita del Coronel Batista y el doctor Sirgo.

Alrededor de las cuatro de la tarde llegó a la Biblioteca el Secretario de Educación, doctor Fernando Sirgo, acompañado del representante electo doctor Ricardo Escasena; los señores Octavio Martínez, su secretario particular; José A. Bravo, alcalde de Trinidad; Alfredo Noveia, Jefe de Despacho de la Secretaría y los repórters que cubren la información del sector educacional.

Y poco después hizo su entrada en dicho local el coronel Batista, Jefe del Ejército Constitucional, acompañado de los tenientes coroneles Tabernilla y Sosa de Quesada; el Secretario de Agricultura, Dr. Amadeo López Castro, el comandante Tandrón, los capitanes García Alonso y Cantillo, el teniente Sierra y el sargento Montalvo.

Todos los visitantes recorrieron los distintos salones de la Biblioteca, con nuestro compañero José A. Fernández de Castro, representante diplomático de Cuba en el extranjero y un verdadero conocedor de la misma, como experto guía.

Declaraciones del Coronel Batista.

Después de observar varios de los salones del edificio actual y de contemplar las cajas plenas de libros, amontonadas, lo que representa un verdadero atentado a la cultura y una falta de consideración para el valor extraordinario de muchos de los volúmenes que atesora nuestra Biblioteca Nacional, el coronel Batista le hubo de decir al doctor Coronado, Director de la institución:

—Personas que nunca han hecho nada, dicen que queremos desahuciar a la Biblioteca para poner en su lugar un cuartel, cuando lo cierto es que el ejército jamás desalojará un centro de cultura para instalar un cuartel. La verdad es que el Gobierno tiene el plan de hermosear esta porción de la ciudad, desde la Audiencia de la Habana hasta este local, con buenos edificios y un magnífico parque infantil, en uno de cuyos extremos se construirá un edificio para la primera Estación de Policía.

Y después agregó:

—Tenga la seguridad de que hemos venido a tranquilizarle, porque sabemos de la inquietud de su espíritu. Tenemos interés en cooperar al engrandecimiento de la Biblioteca, y todos los que estamos aquí hemos de contribuir a que la instalación de la misma en un edificio adecuado sea una inmediata realidad.

Señaló seguidamente, mientras recorría salas vetustas e inadecuadas y observaba libros amontonados, que lo raro era que aquella carcomida casona no se hubiera derribado con sólo la fuerza del pensamiento del ilustre director de la Biblioteca.

Habló después del proyecto del Gobierno de levantar el Palacio de la Cultura donde tendría cabida la Biblioteca Nacional y al manifestarle el doctor Coronado que no le había gustado el local que se le había señalado en lo que ha de ser Plaza Cívica, el coronel Batista ofreció el Castillo de la Fuerza.

—Nosotros necesitamos para la defensa de la ciudad el Castillo de la Fuerza—dijo—; pero entendemos que es imprescindible cederlo para evitar que los 250.000 ejemplares que constituyen su acervo, y especialmente los 160.000 que se encuentran depositados en las cajas, se continúen destrozando y se pierda lo que constituye un monumento nacional.

Ultimamente se pasó a conocer, sobre el terreno, las ventajas que ofrece el Castillo de la Fuerza, manifestando el doctor Coronado su anhelo de que se instalara allí, no provisionalmente, sino en forma definitiva, la maltratada Biblioteca Nacional.

El Batallón Número Uno de Artillería que está instalado en el Castillo, será trasladado a la Cabaña y se comenzará inmediatamente la adaptación del edificio y la construcción de los anaqueles.

En camiones del Ejército y de la Secretaría de Obras Públicas se ha de efectuar el traslado de los libros.

Cuando termine la guerra Italia hará retirar sus tropas

Mussolini lo ha prometido así a Inglaterra y ésta reconocerá a cambio la conquista italiana

ROMA, abril 5. (AP).—El proyectado tratado de amistad anglo-italiano obligará a Italia a retirar a los voluntarios italianos de España después —no antes— de terminada la guerra civil, según se dice en los círculos informados.

Italia ha convenido en retirar también sus voluntarios de las islas Baleares, en el Mediterráneo, al mismo tiempo.

Esto y la reducción de las fuerzas italianas en la Libia, su colonia en el norte de Africa, son las principales concesiones italianas, y ambas partes esperan llegar a un acuerdo para la Semana Santa, o, por lo menos, antes de la visita del Führer Hitler a Italia, en los primeros días del mes de mayo.

La retirada de los italianos de España y el reconocimiento de la conquista italiana de Etiopía por los ingleses se había acordado en principio y ahora se están fijando los detalles.

La Gran Bretaña propondrá a la Liga de las Naciones el mes próximo que se dé a sus miembros completa libertad para reconocer la conquista italiana de Etiopía si lo desean. Inmediatamente después la Gran Bretaña hará el reconocimiento, por su parte.

Otros países, tales como Francia, que no han reconocido la conquista italiana por su compromiso con la Liga, imitarían la conducta inglesa.

Simbólicamente a obscuras, se reunió el flamante Gabinete de Barcelona

Indalecio Prieto se esfuma y Negrín asume ahora la función de estratega, en que su antecesor no obtuvo grandes éxitos. Faltó «luz» para el nuevo Gabinete

BARCELONA, abril 5. (AP).—El Primer Ministro Juan Negrín formó esta noche un nuevo Gabinete para gobernar el territorio soviético, cada día más reducido a causa de los victoriosos avances de las fuerzas nacionalistas en el frente de Cataluña y Valencia.

El importantísimo cargo de ministro de la Guerra lo desempeñará en lo sucesivo el Jefe del Gobierno. Ha reemplazado a Indalecio Prieto que tuvo a su cargo la cartera de la Guerra desde que se organizó el gobierno de Negrín el 17 de mayo de 1937.

La reorganización del gobierno se llevó a cabo en momentos en que el Palacio Presidencial, los edificios del Gobierno y muchas casas de la parte central de Barcelona quedaron sumidos en profunda oscuridad a causa de faltar el flúido eléctrico de una manera que no ha tenido explicación.

(Los nacionalistas de la frontera francesa anunciaron que las fuerzas del Generalísimo Franco que avanzan por Lérida se habían apoderado de la fábrica de energía de Tremp, que surte de flúido a gran parte de Cataluña).

Los tranvías se paralizaron en las calles, y millares de personas tuvieron que emprender a pie la caminata hasta sus casas en los suburbios de la ciudad. Los tranvías del subway siguen funcionando.

Las comunicaciones telefónicas y cablegráficas no se han interrumpido.

Los funcionarios de la Compañía de Electricidad dijeron que se trataba de un accidente en la planta de la localidad y que pronto quedaría subsanado.

La sede del Gobierno presenta una apariencia muy extraña. Mientras en algunas calles luce como de costumbre el alumbrado, en otras los edificios del Gobierno y de los particulares están iluminados con velas.

En el nuevo ministerio de Barcelona no figura el genio de la guerra Indalecio Prieto

BARCELONA, abril 5. (AP).—El nuevo ministerio constituído por don Juan Negrín es como sigue:

Presidencia del Consejo y Ministerio de Defensa: Juan Negrín.

Ministerio de Estado: Alvaro del Vayo.

Ministerio de la Gobernación: Paulino Denoz Saiz.

Ministerio de Justicia: Ramón González Peña.

Ministerio de Agricultura: Vicente Uribe.

Ministerio de Educación y Sanidad: Segundo González.

Ministerio de Hacienda y Economía Nacional: Francisco Méndez Aspe.

Ministerio de Obras Públicas: Antonio Vela Oñate.

Ministerio de Comunicaciones y Transportes: Bernardo Giner de los Ríos.

Ministerio del Trabajo: Jaime Ayguadé.

Ministro sin Cartera: José Giral. Giral fué ministro de Estado del Gabinete anterior.

Manuel Irujo, ex ministro de Justicia, que representaba a los vascos en el Gobierno, ha sido nombrado Ministro sin Cartera.

El comunicado anunciando la reorganización del Gobierno no explica las razones por las cuales se ha llevado a cabo la misma.

Indalecio Prieto, sobre cuyas espaldas pesaba, como ministro de la Guerra, la tarea de «dirigir» la campaña, no figura en el nuevo Gobierno.

El nuevo Gabinete contiene solamente un comunista en vez de dos. González Peña ha entrado en el Gobierno como representante de la Unión General de Trabajadores.

Jesús Hernández, comunista que desempeñaba la Cartera de Educación en el anterior Gobierno y el socialista Zugazaigoitia que ocupaba la Cartera de Gobernación, han salido del Gobierno.

Se afirma que Polonia y Alemania están de completo acuerdo y que sus relaciones oficiales son buenas

El Presidente del Partido Populista de Checoeslovaquia ha manifestado que el pueblo debe darse cuenta de que el país está amenazado y que debe resolverse a defenderlo

VARSOVIA, abril 5. (Havas). — Después de dos días de pláticas terminó hoy la Conferencia de Prensa Polaco-Alemana, en el curso de la cual se examinaron los problemas y quejas que por ambas partes existen.

Se trató tanto del canje de informaciones como del tono de los periódicos, de las campañas de cine y de las transmisiones de radio, dentro de un espíritu de cordialidad y sincera cooperación.

Se ha dicho en el boletín oficial publicado tras de estas charlas que los dos pueblos han laborado con fines a la pacificación espiritual y política entre las dos naciones, dentro del convenio entre el Tercer Reich y Polonia.

Se informa además que las relaciones polaco-germanas se conservan dentro del marco del convenio de amistad y conciliación.

Reconocen que Checoeslovaquia se encuentra positivamente amenazada

PRAGA, abril 5. (Havas.) — El presidente del Partido Populista, Berlinka, declaró en la tarde de hoy, en una entrevista concedida a la prensa, que los checos tienen que darse cuenta de que la república se encuentra positivamente amenazada y que hay que tomar una resolución para la conservación o la defensa del Estado, construído a costa de tantos sacrificios.

Hablando de Hodza, rindióle homenaje por la clarividad de su visión política, y por la resolución de enfrentarse con las graves cuestiones del presente y por su actitud, que no responde a la de ningún partido, sino a los intereses y conveniencias de la patria. Añadió que Hodza, por su línea de acción, es ya apolítico y se ha colocado en el terreno de las conveniencias del Estado.

Agregó:—«No nos juntaremos con los agrarios, ni con los sociales demócratas, ni con los nacionales democráticos ni con los comunistas. Seríamos capaces de unirnos al partido de Henlein para obtener la modificación del status nacional, que es la única solución.»

Como Berlinka preside uno de los partidos más importantes del Estado, se concede gran autoridad a sus pronunciamientos.

Cree que Checoeslovaquia, con lo que acaba de ocurrir, ha ratificado y mejorado su posición internacional.

Hasta un general rojo va a Francia buscando refugio

Espérase enorme avalancha a Francia. El frente de Aragón quedó liquidado por Moscardó

TOLOSA, abril 5. (Havas).—El último tren que transporta 1,250 refugiados, entre ellos 640 milicianos, salió de Luchon a las 4 y 20 de la tarde.

Entre los que van en el convoy se encuentra el general Rodríguez Bosch Mediano, jefe de una brigada de la III División.

En Luchon se ha restablecido la tranquilidad, pero se espera que lleguen fuertes masas de fugitivos. Se anuncia la proximidad de estos contingentes por varios individuos que han logrado anticiparse.

Se han adoptado todas las providencias para el transporte de los civiles a los campos de concentración y a los combatientes a la España roja.

Saldado el frente aragonés

ZARAGOZA, abril 5. (Por Jean d'Hospital, de la «Havas»).—Ha sido definitivamente liquidado el frente de Aragón. Los ejércitos de Moscardó, que operan al norte de Lérida, efectuaron en la tarde de hoy una amplia maniobra por la cual se soldaron esas fuerzas con las del general Yagüe.

Las fuerzas de Moscardó están ya construyendo sus líneas de asalto frente a Balaguer, tras de haber avanzado sobre el Segre hasta una distancia de 23 kilómetros al norte de Lérida.

Además las mismas fuerzas se encuentran a punto de tocar en las márgenes del río Noguera-Pallaresa, con lo que habrán terminado de dominar las líneas de penetración de Cataluña. El Noguera-Pallaresa desciende de los Pirineos paralelamente con el Noguera-Ribagorzana. Entre las dos corrientes se encuentran las principales ciudades industriales de Cataluña.

Con el avance que se ejecutó en el día de hoy, ya no quedan líneas rojas en el interior de Aragón y se combate completamente dentro de Cataluña.

RESPONDIENDO a la invitación de Medicina, la Secretaría de Educación sugerirá una fórmula.—(Véase amplia información en la página ONCE)

M.E.C.D. 2016

AL GANAR LAS RECLAMACIONES ELECTORALES QUE ESTABLECIERON SERAN REPRESENTANTES 2 CANDIDATOS

POLITICA y POLITICOS

Y GUARDAR LA ROPA

Este hijo espiritual que a Eca de Queiroz le nació en el trópico (he nombrado a Miguel de Marcos) nos dice que en la inauguración de la legislatura, en el Senado, además de chalecos rutilantes y «chaqués» solemnes, había desorientaciones.

Desde luego, la etiqueta es un poco desorientadora en nuestro mundo profundamente democrático. Donde el limpiabotas nos habla «de tú» y discute con nosotros, mientras nos da brillo en los zapatos, acerca de las causas profundas de la última crisis, el «jaquette» es un poco desconcertante. Aquí, donde el político capta voluntades con golpecitos en la espalda (hagamos un vocablo de profundo sentido filosófico: homoplatónicos) la etiqueta despista.

Además que un hombre, y hasta un político, vestido de etiqueta no es igual que vestido a la llana. Con el cuello «parado» no se puede bajar la cabeza tan fácilmente. Y con las solapas brillantes, cuando pasa uno por delante de un espejo y se ve, con un poco de sorpresa, así, de pronto, siente uno cierto respeto íntimo; cierta estimación personal por uno mismo... No; no es igual el hombre, ni aun el político, vestido de etiqueta, que a la llana.

Y, claro; había desorientación entre tanta etiqueta. La falta de costumbre, sin duda alguna, en un medio de habitual ropaje democrático.

Pero seguramente, después de terminada la ceremonia, al desnudarse, los legisladores se habrán encontrado a sí mismos y se habrán orientado. Precisamente todo lo contrario de lo que ocurre a la gran masa nacional: que viendo a los políticos vestidos con el uniforme de la gala social, recibió cierta grata impresión de homogeneidad. Porque el chaqué iguala, ni más ni menos que la camiseta. Pero en cuanto adquiere cada político su propio ropaje, su personalidad y peculiaridades, es el pueblo el que se desorienta.

Los senadores estaban desorientados por la razón que aquel coronel venezolano estaba tranquilo: —«O hay desorden, o me voy», decía. Y en una sesión inaugural de legislatura, no hay desorden: cualquiera se desorienta.

Una situación ideal para un político nuestro es ésta en que estamos, en la que nadie sabe dónde está. Hablamos todos los días de necesidad de rectificación, de urgencia en la celebración de la Constituyente y se ha presentado un proyecto de ley todo «lealtad», en que se concede nada menos que la amnistía para los delincuentes en un negocio tan escandaloso como el del llamado «trust del dolor». O sea, que en lugar de rectificarse nada, se produce un proyecto aventurado, sin preocupaciones para el sentir popular: en lugar de exponerse un principio de justicia y de exigirse una depuración clara de los hechos, se entorpece la acción de los Tribunales (ya no muy activa) con una ley (¡y a eso se le llamará «legal»!) que barra hasta la última esperanza de rectificación que pudiera restarle al pueblo.

Y así, todos estamos desorientados en una política que tiene la misma estabilidad que un bote en medio del mar embravecido, en el que cada remero bogara para sí, por su cuenta y riesgo, sin patrón ni norte.

Y esa desorientación, funesta en lo nacional, puede ser trágica en lo internacional.

El no saber a dónde vamos, en lo nacional, nos trae como consecuencia muchos males que luego achacamos a cualquier accidente o persona. No queremos enterarnos, por ejemplo, de que una desorientación nacional produce la falta de garantías e, inmediatamente, la ausencia del dinero, la paralización del trabajo, la merma de las recaudaciones y el malestar general que se sabe cuándo empieza (aunque no se sepa, por la desorientación, dónde), pero se ignora cuándo y dónde ha de terminar. Porque dice el refrán que: «Donde no hay harina, todo es mohina», y los que pueden soportar un descontento moral gracias al goce del bienestar material (y volvamos al sabio Refranero, que dice que: «Los duelos con pan son menos») se convierten en terribles y peligrosos contrarios cuando sienten el dolor material añadido al malestar moral, que a veces el uno es consecuencia del otro.

Y si la desorientación es riesgosa, en lo nacional, puede ser trágica en lo internacional dados los turbios tiempos que corremos, difíciles para las grandes naves de los Estados fuertes, y peligrosísimos para quienes hemos de hacer la travesía sobre el débil barquichuelo de una isla, rica porción de tierra rodeada de apetitos por todas partes, incluso por la parte de arriba que pisan sus naturales.

Hay, pues, que orientarse y remar a una, firme y rítmicamente. Hay que unir fuerzas y no disgregarlas en una anarquía sin Polar, porque de lo contrario el naufragio es inminente.

Y ya sabemos por experiencia que, a la hora de zozobrar, lo mismo se moja el vestido de etiqueta que la camisa harapienta.

Por eso es un principio político: «saber nadar y guardar la ropa».

JOAQUIN ARISTIGUETA

DECLARADAS LIMPIAS POR LA COMISION DE ACTAS LAS DE 22 NUEVOS REPRESENTANTES

Las subcomisiones se reunieron en la Cámara, dictaminando las certificaciones. Mañana serán proclamados los nuevos congresistas. Nombres de los mismos y lugar de su elección

Ayer se reunieron los representantes Bravo Acosta, Radio Cremata, Fermín Martínez Fraga, Eduardo Suárez Rivas y Francisco Alomá Alvarez, miembros de la Primera subcomisión de la Comisión Especial de Actas, designada para el estudio de las credenciales de los legisladores electos el 5 de marzo último. Se acordó designar ponente a Bravo Acosta, declarándose la sub-comisión en receso por el término de una hora, vencido el cual el ponente dió lectura de su informe, interesando se declaren limpias todas las actass correspondientes a los siguientes señores: Santiago Pérez y Díaz; María Antonia Quintana y Herrera; José A. Cabrera y Trujillo; Manuel Morales Pérez; Carlos Mata Trujillo; Eliseo Gómez y Gómez, Manuel Fernández Nodarse; Tirso Domínguez Fumero; Fernando Bolufer Becker; Abelardo Ruiz Pérez; Consuelo Vázquez Bello; Juan Gualberto Rodríguez Benavides y Pedro Martínez Leiro, por la provincia de Pinar del Río el primero y por Santa Clara los representantes anteriormente numerados. Así mismo se declararán limpias las de los señores Alberto Meneses Comas; Angel Pardo Jiménez; L. Bautista Valera; Miguel Angel Martínez Tapia; Isabel C. Garcerán de Vall Laredo y Martín J. Pino Crespo por la provincia de Camagüey. El mandato de todos estos señores representantes terminará el día 6 de abril del año 1942.

En el salón de la Presidencia de la Cámara, se reunió la segunda subcomisión de Actas e incapacidades, al objeto de quedar constituída.

La presidencia recayó en el doctor José Ferrer Morejón, la secretaría en el doctor Juan Mendieta, el Ponente lo fué el doctor Carlos Márquez Sterling.

Dictaminaron sobre las actas de los señores: Francisco Alomá, Eduardo Suárez Rivas y Fermín Martínez Fraga, miembros de la primera sub-comisión, las que declararon limpias.

Serán proclamados mañana

Los nuevos 22 representantes serán proclamados mañana, jueves, en sesión pública de la Cámara.

GANO GARCIA RAMOS

SANTA CLARA, abril 5. Por telégrafo, al DIARIO).—La Sala Primera de esta Audiencia que conoce de las reclamaciones electorales a que hemos hecho mención tantas veces, dió a conocer hoy su primer fallo.

Acordó anular las elecciones celebradas en los colegios Barajagua y Castillo Jagua, del Término de Cienfuegos, que fueron impugnados por el candidato liberal Salvador García Ramos.

Esta anulación, que ha sido debida a la forma en que se llevaron los recursos por el doctor Guás Inclán, vale a García Ramos ser representante, perdiendo la ventajosa posición que tenía el candidato José R. Fernández.

Mañana se conocerá el fallo relacionado con Caibarién, así como el de la apelación del candidato Alberto Vélaz.—ARMANDO MACHADO, Corresponsal.

LOS RECURSOS DE CAMAGUEY

CAMAGUEY, abril 5. (Por telégrafo, al DIARIO).—Han continuado viéndose en esta Audiencia los recursos establecidos por la doctora Anders.

Se abrió el paquete de boletas correspondientes al colegio 2 de Contramaestre, en el que se probó que aparecían votando cuatro fallecidos, un loco que se encuentra recluído en Mazorra y un policía nacional.

Las boletas no tenían el cuño del colegio, además.

En el colegio 5 de Ignacio Agramonte, de Vertientes, aparecieron cinco boletas más que votantes.

La doctora Anders renunció a otros cuarto recursos, quedando conclusos para sentencia todos los vistos. Al momento lleva la doctora Anders venite y dos votos encima de su adversario.

Mañana comienzan a ser vistos los recursos de Sosa Calcines.—HERNANDEZ, Corresponsal.

La viuda de Liberato Azcuy

Se informó en Palacio que la señora viuda de Liberato Azcuy—exalcaldesa de Consolación del Norte—se entrevistará con el señor Presidente para gestionar que el Gobierno reconozca y ordene pagarle los sueldos devengados por su difunto esposo como alcalde de Consolación durante estuvo suspenso de empleo y sueldo bajo el Gobierno de Machado.

SE VERAN HOY EN EL TRIBUNAL SUPREMO LAS APELACIONES DEL DR. ARMIÑAN

Para esta tarde, a la una, están señaladas ante la Sala de lo Contencioso-administrativo y de Leyes Especiales del Tribunal Supremo las vistas de las apelaciones establecidas por el doctor Alvaro Armiñán Rodríguez, candidato a Representante por el Partido Liberal en las pasadas elecciones por la provincia de Camagüey, contra resoluciones de la Audiencia de esa provincia dictadas en las reclamaciones por él interpuestas contra el resultado de los comicios en numerosos colegios de dicha región.

La Audiencia declaró no haber lugar a sustanciar los recursos del doctor Armiñán, que son cuatro, y en cuanto a la apertura de paquetes que interesó dicho recurrente resolvió «que debió, en observancia a lo dispuesto en el apartado 206 del Código Electoral, haber denunciado ante el Juzgado de Instrucción correspondiente, dentro de los veinte días siguientes a la elección, y consignado en la Junta Electoral o Colegio respectivo su solicitud de que se rectificara y subsanaran los fraudes que se suponían cometidos, acompañando al mismo tiempo de establecer la demanda certificación acreditativa de esos particulares.

Son ponentes en estos asuntos los Magistrados doctores Cantero, Piedra, Torres Tomás y el Presidente doctor Llaca Argudín, siendo opositora a los recursos citados la doctora Anders, dirigida por el doctor Néstor Carbonell

Ferrer Morejón será ratificado como líder del CND

Según declaraciones de diversos Representantes del CND, tan pronto como el Comité Parlamentario de este Partido se reúna, le será ratificada la confianza al doctor José Ferrer Morejón, en su cargo de presidente-líder de dicho Comité.

El doctor Ferrer Morejón cuenta con el respaldo de sus compañeros.

MOVIMIENTO POLITICO

La Junta Provincial de la Habana ayer separó de veintiún colegios escrutados los siete colegios siguientes, correspondientes a la Junta del Norte: Cayo Hueso 5, 12, 13 y 16. Dragones 1, 3 y 5.

La Provincial no pudo dar los totales correspondientes a la Junta del Sur, por no haber sido posible sumar las cifras correspondientes a esos colegios.

El congresista pinareño Pérez Galán recabó ayer del Secretario de la Presidencia el indulto de Samuel Pistiner, de San Cristóbal. En esta gestión le secundó el representante Duarte.

Miguel Xiques Macías, candidato camagüeyano que está pendiente de recursos en aquella Audiencia, nos escribe confiándonos sus impresiones.

Estima que los tribunales harán válido su triunfo del cinco de marzo, ya que los noventa votos que le lleva al candidato Sosa Calcines, no sólo no disminuirán sino que es posible que aumenten en cualquier caso de apertura de paquetes.

La noticia que algunos camagüeyanos han sostenido como indubitable sobre que Xiques conservaba su condición de ciudadano americano, es para el joven candidato motivo para mostrarse orgulloso de ser candidato nacido en Camagüey, no cunero, y en posesión de sus derechos.

—El diario del aire «Prensa Libre» ha comenzado a radiarse por la Emisora CMCW, La Predilecta, en una frecuencia de 1140 kilociclos, de diez a once de la mañana, exceptuando los domingos.

—Felipe Valdés Romero, jefe cenedista de San Fernando de Camarones, cambió impresiones con el presidente del CND en las Villas Frank Carrillo.

—Hemos visto en gestiones políticas a Marcos Fundora Garmendía, jefe de campo del central «Narcisa» y líder del término de Yaguajay.

—José Rodríguez, presidente del CND en Zulueta, ha visitado a sus jefes políticos.

Joaquín Pérez Jones y el Dr. Torres Urbach, candidatos que son primeros suplentes villareños, estuvieron ayer en el Senado.

—Ricardo Barreto Perdomo, que fué Jefe de Materiales en la Cámara, y Angel del Valle, alcalde de la Esperanza, almorzaron con el senador Carrillo.

—Han sorprendido en Sagua la Grande las cesantías decretadas por el Alcalde municipal contra los destacados cenedistas Federico Wong, Oscar M. Martínez y Oscar López, que ocupaban posiciones en el Municipio.

Wong es un valor positivo del cenedismo sagüero y fuerte aspirante a representante. Oscar López tiene treinta años en el Partido; Martínez tiene las simpatías de la sargentería.

—Eloy Jiménez, alcalde de Sancti-Spíritus, nos escribe para reiterar afirmaciones que hemos publicado en estas columnas.

Con motivo de haberse dicho que había abandonado el Conjunto el alcalde Jiménez repite que le han sorprendido manifestaciones que se le atribuyen en tal sentido y que sus convicciones están con el CND.

—El corresponsal García nos informó que la Junta Provincial de Oriente había escrutado cinco colegios del término de San Luis habiendo anulado uno. Continuaba por la noche su labor.

—El general Menocal ha convocado al Directorio del Partido Demócrata Republicano para el sábado. Se concede gran importancia a estas reuniones próximas del Demócrata Republicano.

César Madrid, Salvador Díaz Valdés y otras figuras del partido «Liberal» en Pinar del Río, coinciden en que el acto que se prepara para el primero de mayo, en aquella ciudad en honor del coronel Benítez, significará la culminación del propósito integracionista y afirmará la candidatura senatorial del homenajeado.

Para la reorganización de los partidos que se avecina ya se mueven en Matanzas varios intereses políticos. Entre los liberales se está trabajando activamente. Calvo Tarafa tiene el propósito de hacer que vuelva a la Cámara el doctor Samuel Giberga, y con ese objetivo prepara sus fuerzas políticas.

Se asegura el triunfo de González Parra

El distinguido político oriental Ramón de León Valds, declaró ayer que el triunfo del candidato a representante, Alberto González Parra, de aquella región, se encontraba asegurado.

Dicho candidato, según señaló, no tiene problemas de ninguna clase.

HOY ENTREGAN LOS CERTIFICADOS DE ELECCION A TRES REPRESENTANTES

PINAR DEL RIO, abril 5. (Por telégrafo, al DIARIO).—La Junta Provincial Electoral hará entrega mañana de los certificados de elección correspondientes a los nuevos representantes por esta provincia Diego Rodríguez Pardo (Liberal), Manuel Pérez Galán (Conjuntista), y doctor Angel Manuel Ferro (Social-demócrata.)

Se espera que dichos legisladores podrán ser proclamados el jueves por la Cámara.

La Audiencia pinareña terminó las vistas de todos los recursos electorales presentados. De un momento a otro se dará a conocer el fallo dictado, que resulta definitivo para los candidatos recurrentes Conrado Padrón (cenedista) y doctor Montesino (social-demócrata).

G. Rodríguez, Corresponsal.

Fundamentos que tuvo el Tribunal Supremo para resolver sobre las fianzas en los recursos

Dadas las innumerables preguntas que se nos han hecho sobre el particular pasamos a dar a conocer los fundamentos que tuvo la Sala de lo Contencioso-administrativo y de Leyes Especiales del Tribunal Supremo para declarar que las fianzas para entablar recursos electorales deben ser en efectivo y no en póliza u otra índole, al resolver la apelación del Dr. Benigno Aguirre.

Considerando: Que el Código Electoral de Emergencia, en cuanto a recursos se refiere y bajo otros aspectos que no precisa señalar por su evidencia, es un cuerpo legal de índole restrictiva, lo que seguramente ha podido obedecer, en primer término, a la urgencia de renovar el Congreso en fecha determinada, dentro de breve término que se disponía para ello, cuando hubo de acordar la celebración de elecciones con aquella finalidad, y por consiguiente, a sus preceptos, dentro de espíritu y letra, no cabe darles una interpretación extensiva y menos en casos que resultan claros y precisos, porque no es posible admitir ninguna interpretación por la cual se desnaturalice el fin que persigue una ley.

Considerando: Que el apartado ciento noventa y cinco del artículo trece del Código Electoral de Emergencia dispone que «cualquier candidato cuya elección pueda ser afectada, tendrá derecho a establecer ante los tribunales competentes el recurso de impugnación a que se contrae y si se tiene en cuenta que en el Código electoral de ocho de agosto de mil novecientos diez y nueve ese derecho se daba entre otros a cualquier elector y que en el posterior Código Electoral, promulgado por el decreto-ley cincuenta y cuatro de mil novecientos treinta y cinco, se excluyó del ejercicio de ese derecho al elector y se concedió al candidato, y que en el actual de Emergencia únicamente se concede a los candidatos afectados, es evidente que cuando cualquier candidato ejercita esa acción sólo tiene que acreditar al interponerlo su condición de tal y no también la de elector; y como no se está en el caso en que se discute la condición de elegible del candidato sino en el de impugnación ya dicha, no cabe duda, después de lo expuesto, que habiéndose acreditado por el impugnante su condición de candidato no procede negar la admisión de su recurso, por la circunstancia de no haber acreditado asimismo la de elector.

Considerando: Que en el apartado ciento noventa y siete del artículo trece del mismo Código dispone que en todas las reclamaciones electorales que se establezcan «se exigirá a la finalidad de responder a las costas del juicio a los recurrentes por el Tribunal competente una fianza de cien pesos moneda de curso legal, por cada colegio a que afecte la reclamación, sin que en ningún caso pueda prestarse de otro modo»; y como claramente el precepto expresa, tiene que prestarse en moneda del curso legal y no de otro modo; y si se tiene en cuenta la moneda de curso legal con fuerza liberatoria es la nacional y la de los Estados Unidos de América, incluso los certificados correspondientes, a tenor del decreto-ley número cuatrocientos diez de mil novecientos treinta y cuatro y disposiciones concordantes, en dichas clases de moneda tiene que prestarse en los casos del referido apartado ciento noventisiete, y no mediante pólizas expedidas por compañías autorizadas para afianzar responsabilidades de un tercero.

Considerando: Que a ello no empece lo dispuesto en el artículo tercero de la orden noventa y siete de mil novecientos noventa y nueve, de que «en todos los casos en que al presente o en lo sucesivo se requiera cualquier fianza personal o garantía por medio de uno o más fiadores, o mediante depósito de dinero podrá llevarse a efecto con la única fianza de cualquier compañía autorizada para garantía de los actos que enumera, porque seguidamente añade que se prestará en esta forma en juicios y procedimientos en que la ley lo permita», y ya se ha visto que el Código Electoral de Emergencia no lo autoriza, pero aunque así no fuere o se entendiere en otra forma, siendo la orden militar noventa y siete de mil ochocientos noventa y nueve una ley de la República, como otra cualquiera votada por el Congreso y sancionada por el Ejecutivo, sin más fuerza que ésta, aunque expresamente autorizare la prestación de fianzas mediante pólizas de afianzamiento, en todos los casos, de modo absoluto, surtirá efecto en tanto en cuanto la ley posterior lo permita, y como el Código Electoral no autoriza semejante afianzamiento sus preceptos son inaplicables en estos casos de impugnación.

P A L A C I O

El Secretario de Estado

Para participar en la ceremonia de la presentación de credenciales del nuevo Ministro de la República Dominicana en Cuba, concurrió a Palacio ayer el Secretario de Estado doctor Juan J. Remos.

Manifestó a los repórters que el señor Presidente de la República se encontraba notablemente restablecido, añadiendo que su fuerte naturaleza le ha permitido reaccionar rápidamente.

El Secretario del Trabajo

El doctor Portuondo Domenech, Secretario del Trabajo, manifestó a los repórters que para el quince del actual se comenzará la repatriación de antillanos.

Durante el año anterior fueron reembarcados cerca de quince mil, y se espera que ahora esa cifra se elevará a cincuenta mil.

Los embarques se harán por el puerto de Santiago de Cuba desde un campamento de concentración.

Congresistas

Estuvieron en Palacio el senador Santiago Verdeja y el representante Pérez Galán.

Sánchez de Bustamante

Estuvo ayer en Palacio el doctor Antonio Sánchez de Bustamante, eminente internacionalista, profesor de Derecho de la Universidad y miembro del Tribunal Internacional del Haya.

El doctor Sánchez de Bustamante sale para Europa y fué a despedirse del señor Presidente de la República.

Va a participar en una controversia planteada entre Italia y Francia.

Dijo que es mucho mejor que los problemas internacionales se resuelvan mediante sentencias que recurriendo a las guerras.

Misa de requiem

Para el día 14 de mayo ha sido pospuesta la misa de requiem, en sufragio del alma del inolvidable comandante Franco Granero, distinguido y pundonoroso militar.

Esta misa estaba señalada para el día 14 del actual, siendo aplazada en virtud de la Semana Santa.

Así lo informó a los repórters palatinos la viuda del que fuera muy estimado Jefe de la Casa Militar del Presidente.

El Secretario de Hacienda

El doctor Giménez Lanier, Ministro de Hacienda recogió ayer del señor Presidente la firma en un decreto relacionado con las tarifas máxima y mínima del arancel de aduanas.

Dijo que por el Gobierno se le había concedido exención arancelaria a una película de carácter religioso consignada a la Asociación Femenina de Cultura.

Y finalmente que se ha otorgado una prórroga de veinte días para inscribir la Patente Unica.

Dicha Patente es de gran utilidad para los interesados y para el Estado.

LA PRENSA EN LA CAMARA

El doctor Antonio Martínez Fraga, Presidente de la Cámara de Representantes, nos ha informado en relación con la especie circulada entre los periodistas, de que se les iba a restringir el ambiente de sus actividades de trabajo en el recinto cameral que, muy lejos de su ánimo tal propósito, sus instrucciones tendían a dar a la prensa mayores facilidades en el desempeño de su misión informativa, cosa que los propios periodistas verán comprobada en la práctica.

Nosotros creemos sincera la aclaración del doctor Martínez Fraga, pues no tenemos motivos para suponerle interesado en obstruccionar nuestras tareas de informadores ni hemos visto, en ningún caso, que el Presidente de la Cámara opusiera obstáculos a la información pública.

Por cuya razón acogemos con gusto las aclaraciones del distinguido legislador.

Ultimos acuerdos del Tribunal Superior Electoral

SE ACORDO quedar enterado de los telegramas siguientes: de la Provincial de Matanzas, participando haberse establecido por Ramón Díaz González, García Herrera, Lino Marrero Lima; José J. Trasancos; Luis Amézaga; Samuel Giberga; Lucas Cambó, recursos contenciosos electorales ante la Audiencia de esa Provincia, contra las elecciones celebradas en varios Colegios, el día cinco de marzo último; de la Provincial de La Habana, informando que terminó el estudio de la documentación corespondiente a los Colegios Elec-Junta Municipal del SUR; de la Provincial de Oriente, participando que terminó el escrutinio y el examen de la documentación del Municipio de Campechuela, habiendo comenzado con el Municipio de San Luis, donde lectura a los informes de los Inspectores y a las denuncias de candidatos que ascienden a diez y nueve; de la Provincia de La Habana, en relación con el estudio de la documentación de los Colegios Electorales del Sur, que ha procedido a dar lectura a los votos asignados a los Partidos y candidatos de los Colegios de la demarcación de la Junta Municipal del Oeste; de las Municipales de Bejucal y Colón en relación con el material electoral a que se refiere la Instrucción General número cien; de la Provincial de Matanzas, participando haberse establecido por José Soler de la Campa, Cambó y por distintos candidatos recursos contenciosos-electorales ante la Audiencia de esa Provincia.

A continuación del Presidente de la Municipal de Cienfuegos, doctor Juan A. Canals, consultando si puede entregar el despacho de esa Junta al Juez Municipal del Este de esa ciudad, que es el sustituto legal por existir dos jueces Municipales en la Cabecera, por tener necesidad de tomar posesión del Juzgado de Instrucción de Guantánamo, para el que ha sido designado por ascenso por el Tribunal Supremo de Justicia, no obstante no haberse aún proclamado todos los candidatos en la Provincia, Se ACUERDA contestarle que se atenga al artículo cuarenta y dos de la Ley Orgánica del Poder Judicial, tal como quedó modificado por la Ley de dos de abril de mil novecientos veinte y uno publicada en la Gaceta del día siete siguiente.

El es un hombre valioso. Su tacto y preparación convierten a los más reacios en buenos clientes. Pero está maniatado por falta de facilidades en su trabajo.

Dele equipos *modernos* y eficientes para realizarlo—ayúdelo con el servicio telefónico de Larga Distancia,—y observe como progresan sus negocios.

Al Norte, Sur, Este y Oeste, él puede localizar sus posibles clientes y hablarles directamente sin demora. El estará en su puesto cuando las órdenes se reciban.

Las conversaciones por teléfono resuelven dificultades, problemas y quejas, rápida y claramente. Las transacciones se cierran en minutos en vez de días. El servicio más rápido multiplica los negocios.

Su cuenta por servicio de Larga Distancia es la mejor inversión de su negocio.

Nuestra administración local le facilitará sugestiones para que disfrute de un eficiente servicio telefónico, de acuerdo con sus necesidades sociales o comerciales. Llámenos por teléfono y será atendido inmediatamente, sin costo ni obligación para usted.

TARIFAS DE LARGA DISTANCIA
Desde la Habana a:

	De Día	De Noche y Domingos		De Día	De Noche y Domingos
Hoyo Colorado	$0.30	$0.25	Matanzas	$0.55	$0.40
Cárdenas	0.75	0.50	Camagüey	2.00	1.40
Cienfuegos	1.15	0.80	Santiago de Cuba	2.50	1.75

NADA DA TANTO POR TAN POCO

CUBAN TELEPHONE COMPANY

A.A.C.

PARALIZACION DE LOS CENTRALES DE PORT OF SPAIN, TRINIDAD

PORT OF SPAIN, Trinidad, abril 5. (AP).—Las conferencias entre los representantes de los gremios obreros y de las compañías azucareras que debían reanudarse hoy, se aplazaron indefinidamente a causa de la paralización de los centrales por las huelgas.

Las huelgas fueron decretadas sin previo aviso en momentos en que los centrales estaban trabajando a toda capacidad con el fin de terminar la zafra antes de que llegara la estación de las lluvias. Los obreros piden del 15 al 20 por ciento de aumento en los salarios, pero las compañías dicen que no pueden acceder a tal demanda a causa del bajo rendimiento del azúcar.

Los obreros petroleros, por otra parte, piden un aumento general de cuatro centavos por hora y sugieren que el asunto se someta a un arbitraje.

Cuatro grandes ingenios que emplean a 3,000 obreros suspendieron el trabajo corriendo ahora las cañas el riesgo de perderse. El ingenio de St. Madeleine, que es el mayor, informó que tenía un seguro contra huelgas de 60,000 libras esterlinas en el Lloyd de Londres.

Los huelguistas sostuvieron un encuentro con los rompehuelgas, cuando comenzó la descarga de los camiones de azúcar. El orden fué rápidamente restablecido por los camisas azules.

JAPON INICIA LAS CONTRA-GUERRILLAS EN LA GUERRA CHINA

Uno de los mejores pilotos de la aviación china, que era americano, ha fallecido

LONDRES, abril 5. (Havas).—Despachos de la agencia «Reuter» procedentes de Shanghai dicen que los japoneses han emprendido la «contra-guerrilla» en las provincias que han ocupado, procediendo a la destrucción sistemática de las aldeas en donde suponen que se preparan los chinos para atacarlos. El método que se sigue consiste en rociar de petróleo las aldeas en donde existan franco-tiradores, o sospechas que de allí hayan partido. Se han arrojado pasquines desde los aviones, conteniendo tales avisos.

Este medio de defensa se ha empleado en un área de 10 millas cuadradas al S. O. de Shanghai, en donde, según parece, las pérdidas de los nipones fueron gravísimas en el curso de los días pasados.

Según los chinos, este procedimiento es fatal a los mismos nipones, puesto que los que se encuentran sin casa se dedican ahora a merodear en guerrillas, atacando a los nipones en todas partes.

Los viajeros que llegan del norte dicen que la bandera china flota en muchas poblaciones de la provincia de Shantung, de donde han sido desalojados los yamatos, o bien han tenido que reconcentrarse en plazas de mayor importancia, ante la táctica abrumadora y fastidiosa de los guerrilleros chinos. Las tropas niponas que se encontraban en las ciudades más pobladas han sido enviadas al f. c. de Tientsin-Pucau para continuar el esfuerzo contra las huestes chinas.

Despachos de Peiping, de fuente nipona, dicen que los guerrilleros chinos llevaron su osadía al extremo de penetrar en el barrio occidental de Chefú, en la provincia de Shantung, de donde fueron desalojados por tropas de marina que desembarcaron de los cruceros nipones y por fuerzas de aviación que fueron enviadas a esa zona.

La agencia «Reuter» dice también en un despacho de Chungking, que la nueva capital provisional china, que el norteamericano, Harry G. Smith, de Wisconsin, que era uno de los mejores pilotos de la aviación china, falleció de fiebre tifoidea en el hospital local. Había manejado el avión privado de Chiang Hsiao Liang, y volado periódicamente entre Hankow y Chungking, durante los últimos meses.

Bisma-Rex ES UN PRODUCTO Rexall PARA ENFERMOS DEL ESTOMAGO

M.E.C.D. 2016

SUSPENDIDAS LAS CLASES DURANTE 48 HORAS EN LA UNIVERSIDAD, COMO PROTESTA POR LAS ALGARADAS

"LA PAZ ESTA ASEGURADA PORQUE EL CIUDADANO SE HA IMPUESTO EL TRABAJO POR DIVISA"

ASI DICE EN UNA PARTE DE SU MENSAJE AL CONGRESO EL PRESIDENTE DE LA REPUBLICA

«El ciudadano consciente de sus deberes—añade—practica el más absoluto acatamiento a las disposiciones encaminadas al orden y la tranquilidad». Solicita varias legislaciones

El Ejecutivo inicia su mensaje al Congreso dando cuenta de que las elecciones celebradas para renovar la Cámara Baja se desenvolvieron con perfecta tranquilidad, a cuyo fin dice que el Gobierno adoptó las medidas que consideró oportunas.

De nuestras relaciones internacionales dice que continúan invariables, en buena y armónica paz con todas las naciones y gobiernos.

Añade que el orden y la tranquilidad son perfectos y la paz pública se encuentra asegurada porque el ciudadano consciente de sus deberes y obligaciones se ha impuesto como divisa el trabajo y el más absoluto acatamiento a todas las disposiciones encaminadas a aquellos fines.

Seguidamente da a conocer la labor desarrollada por todas las dependencias del gobierno de la cual damos a continuación una síntesis:

ESTADO:—Refiriéndose al conflicto que ensangrienta a la nación española, dice: Que Cuba tuvo la iniciativa de que todas las naciones de América propiciaran un armisticio, primeramente, y de un entendimiento después, para llegar a la paz entre las fuerzas contendientes en España.

Da cuenta también de la participación del gobierno cubano al igual que el de México y de los Estados Unidos, para solucionar la cuestión Dominico-Haitiano, que cesó al invocar el gobierno haitiano el pacto Gondra.

Hace referencia a la labor desarrollada por la Liga de las Naciones para garantizar la paz por el derecho y salvar la civilización.

En relación con el vuelo Pan Americano «Pro Faro de Colón», dice que éste contó con la cooperación eficaz y entusiasta de la oficina Pan Americana. Hace referencia al Congreso sobre radio-comunicaciones efectuado en la Habana y al Séptimo Congreso Médico Pan-Americano.

JUSTICIA:—En el informe de éste departamento se hace referencia a diversas modificaciones que se sugieren en la Ley Orgánica del Poder Judicial pidiendo el aumento del capítulo correspondiente a las consignaciones para funcionarios suplentes e interinos y casos de doble paga.

Piden que se modifique la Ley de Indultos y la Ley del Servicio Civil.

Termina proponiendo que se conceda un plazo de noventa días para la inscripción de comerciantes e industriales en los Registros Mercantiles de la República sin imposición de multas.

GOBERNACION:—Hace una detallada relación de la forma en que se ha empleado el crédito de los ochocientos mil pesos concedidos para gastos electorales.

Se refiere después a la labor realizada por el Gabinete Nacional de Identificación, Registro de Extranjeros y otros Negociados de ese departamento.

Sugiere una modificación en las categorías de la Cartera Dactilar del Chaufeur estableciéndose cinco precios distintos.

HACIENDA:—Se refiere ampliamente a la Ley de Rehabilitación del Crédito Público sugiriendo la conveniencia de prorrogar a ciento veinte días los plazos que se establece en ellas.

En relación con la Zona Franca de Matanzas dice que ese proyecto está llamado a levantar al estado de postración económica de una importante región del país.

La recaudación hasta el 21 de marzo último, se eleva a cincuenta y ocho millones seiscientos veinticinco mil novecientos cincuenta y siete pesos seis centavos, lo que significa un superavit de $1.510.572.10. Según el balance practicado por el Negociado de Bancos éstos tienen un total de $205.646.452.89, en valores en custodias.

Las importaciones durante el año de 1937, ascendieron a $129.572.117.00, mientras que la exportación se elevó a $186.071.036.00, ascendiendo el volumen del comercio exterior a $315.643.153.00.

OBRAS PUBLICAS:—Se refiere nuevamente al Plan de Obras Públicas que debe realizarse para combatir el desempleo. Dice que en la ciudad de la Habana se ha efectuado el bacheo de más de doscientas calles, habiéndose dictado medidas para la construcción de aceras, podas de árboles, embellecimientos de jardines etc., etc.

Se da cuenta de la obra realizada en la represa «Charco Mono» para abastecer de agua a Santiago de Cuba y el proyecto que existe para realizar el alcantarillado en esta ciudad.

Hace notar la necesidad de proceder a la reparación de la carretera Central concediéndose un crédito no menor de $100.000.00.

AGRICULTURA:—Dice que ha desarrollado una ímproba labor para mejorar las condiciones de vida de nuestra población rural; aplicando la Ley de Coordinación Azucarera y la de Reivindicación de Bienes del Estado.

Refiriéndose a la industria azucarera dice: Que se han tomado medidas para mejorarlas y en cuanto a la industria tabacalera dice que se ha notado un aumento en la producción de tabacos torcidos y cigarrillos. En la industria del café se ha experimentado también una mejoría.

Termina refiriéndose a la labor de divulgación de conocimientos agrícolas que se realiza y los beneficios que reporta a los campesinos.

COMERCIO:—Da cuenta de la labor realizada por este departamento para evitar el clandestinaje comercial y los estudios que se vienen realizando sobre el ramo de seguros.

Termina diciendo que ese departamento ha intensificado su labor para aplicar las leyes que regulan el ejercicio del comercio y la industria, habiéndose llegado a un eficaz resultado.

TRABAJO:—Sostiene que los problemas entre el capital y el trabajo atraviesan un período de relativa armonía, desprovistos de las violentas sacudidas que significan las huelgas parciales y generales, haciendo notar que esa situación no significa que la clase trabajadora sea remisa en sus peticiones ni deje de propugnar un mejoramiento constante.

Agrega que ese departamento acaba de terminar el reglamento de contratos de trabajos y ha modificado el reglamento de la Ley de Accidentes del Trabajo.

Recomienda una revisión de la actual legislación social y la creación de las jurisdicciones del trabajo.

EDUCACION:—Se refiere especialmente a las construcciones de Centros Escolares y a la publicación de libros y folletos para divulgar la cultura. Se refiere a los premios literarios, científicos y periodísticos, etc., y dice que han sido un indudable estímulo para la juventud.

SANIDAD:—Da cuenta de la labor realizada por este departamento para encauzar los servicios de asistencia pública así como los suministros a hospitales, asilos, creches, etc.

Señala la deplorable situación en que se encuentran muchos hospitales, asilos y reformatorios, proponiendo medidas para mejorarlos.

COMUNICACIONES:—Señala las medidas adoptadas para liquidar las deudas antiguas por el tránsito de nuestra correspondencia. Pide se construya un nuevo edificio para ese departamento con todos los adelantos modernos.

Hace una relación de las operaciones realizadas por la Caja Postal de Ahorro y da a conocer la labor que se propone desarrollar en el futuro.

DEFENSA:—Da cuenta de las distribuciones de créditos en ese departamento y de las obras realizadas en los últimos meses.

Se hace un cálido elogio de la labor de las Fuerzas Armadas y dice que la Policía Nacional ha sido un factor importante en el mantenimiento del orden y la tranquilidad pública.

Finaliza el mensaje con un informe de la Secretaría de la Presidencia donde da cuenta de todos los mensajes que se han dirigido al Congreso. Leyes sancionadas, etc.

El porqué de un triunfo insólito

Nuestro redactor, ingeniero Gustavo Urrutia, entrevistando a don Aquilino Entrialgo, gerente y uno de los fundadores de «El Encanto», la gran casa comercial que festeja sus Bodas de Oro.

La sociedad cubana está celebrando con «El Encanto» las Bodas de Oro de esta casa que todos reputamos de verdadera institución cubana de servicio social dedicada, desde que se fundó en 1888, a fomentar simultáneamente el progreso técnico de nuestro comercio y el estético de nuestro pueblo.

Mercantilidad y estética no son ya, a estas alturas de la civilización, conceptos incompatibles ni siquiera divergentes. Menos aún, después de conocido el claro mensaje al pueblo de Cuba, tan elocuente como transido de modestia y gratitud, que «El Encanto» publicara en nuestra edición del día primero de los corrientes al iniciar la celebración de sus Bodas de Oro.

Allí se describe, paso por paso, la marcha laboriosa de la idea de progreso nacional alentada y puesta en práctica por los propietarios de «El Encanto» desde que se estableció la modesta tienda, cincuenta años atrás hasta alcanzar su insólita opulencia y popularidad de los días que vivimos. Es un relato objetivo en el cual brilla la claridad y la sencillez de los hechos lógica y armónicamente consumados.

«El Encanto» nos dice con auténtica ingenuidad **el modo** y **la manera** como ha logrado ganarse la cooperación de nuestro pueblo para culminar en la magnífica institución de servicio social que hoy es. Modestamente atribuye a ese respaldo, a esa colaboración del público la razón principal de su triunfo Pero ha omitido explicarnos algo igualmente interesante: **el porqué** de esa cordial asistencia popular.

De que lo sabe a ciencia cierta, no cabe dudar. Creemos nosotros que en su triunfo hay mucho de intuición, mas no por su parte, sino por la del público. ¿Cómo aceptar que el ascenso constante y rectilíneo de «El Encanto» en cincuenta años merced a la adhesión popular, sea sólo el producto de la intuición mercantil de sus empresarios, o el de una afortunada táctica oportunista?

Tras del regusto dejado en la mente popular por la historia del desarrollo de ese gran establecimiento, era lícito pedir a los gerentes de «El Encanto» una versión de lo que a su juicio es **el porqué** de la protección perenne que el público dispensa a esa tienda. Máxime cuando ellos terminan su bella narración con este párrafo tentador:

«Así, saludamos hoy el inicio de la nueva y seguramente fecunda etapa alentados por el calor espiritual y por la simpatía de que varias generaciones de clientes han hecho objeto a «El Encanto».

¿Etapa nueva y **seguramente fecunda?** ¿Seguridad en el calor espiritual y la simpatía de las futuras generaciones?

El cincuentenario de «El Encanto» ya era de por sí un suceso mercantil y cultural acreedor a la atención del DIARIO DE LA MARINA. ¿Cómo no empeñarnos en conocer el fundamento de esa proclamada seguridad en el porvenir? ¿Qué interesante filosofía le da vida?

Uno de nuestros redactores fué enviado a «El Encanto» a «pedir una explicación» y tuvo el gusto de ser atendido por don Aquilino Entrialgo, gerente de los más antiguos de la casa y viejo amigo suyo. Visto que el periodista no llevaba cuartillas, el señor Entrialgo le habló muy llanamente en los términos que de memoria reproducimos a continuación:

—A juicio nuestro, «El Encanto» se ha granjeado la adhesión popular en virtud de este binomio de conducta: **probidad y emoción.** No lo hemos dicho en nuestro manifiesto porque no presumimos de filósofos.

—¿Cree usted en filosofía sin filósofos?—interpusimos.

—Lo que creo, amigo mío, es que tampoco somos polemistas, por lo cual le ruego que me permita continuar.

Comprendimos el riesgo que corríamos con aquel hombre tan poco amigo de platicar en horas de trabajo, y le rogamos que prosiguiera.

—Pues bien, no hablo de probidad mercantil, deber éste que se da por descontado entre comerciantes que se respeten. Me refiero a la probidad estética.

—¡A ver, a ver..!—exclamamos arrellanándonos en nustra butaca.

—Sí, señor; ya verá que usted lo sabía: Un negocio como el nuestro, que es de artículos de primera necesidad, suele tener dos maneras de acercarse al cliente.

Una de ellas consiste en despersonalizarlo, en considerarlo como partícula amorfa de una gran masa uniforme que se llama público, masa convertida, por obra y gracia de ciertas categorías de la industria moderna, en recipiente forzoso de la producción de los grandes talleres maquinizados, meramente «funcionales», cuyas mercancías, fabricadas en miles y millones de objetos iguales, inundan los mercados y adocenan el gusto de los consumidores por la obsesión de brindarles un precio reducido.

En ciertos centros industriales y en determinadas tiendas esa política antinatural, de adocenamiento, de anulación de la personalidad, de **perversidad estética,** arraiga, se extiende y acabaría, por arruinar la personalidad y el gusto individual del consumidor si no hubiese a la vez otros centros industriales y otras tiendas que mantienen a brazo partido los fueros de los gustos y preferencias personales.

El público se resiente contra esa nociva imposición de lo uniforme. El hombre y la mujer se sienten mortificados, disminuídos, cuando encuentran cientos y miles de personas que llevan espejuelos, sombreros, trajes, bolsas o adornos idénticos a los suyos. En tal caso de perversidad estética la actitud del comerciante es meramente funcional, fría, automática, carente de emoción humana. El público lo mira con rencor o con despego, aunque sólo sea intuitivamente. No le presta su adhesión cordial. Ese comercio jamás será una institución de servicio público.

Una actitud contraria es la de considerar al cliente como individuo, como sujeto capaz de tener gustos y preferencias personales cualquiera que sea su capacidad pecuniaria. En este caso el comerciante le ofrece en cada artículo, en cada calidad y cada precio un surtido de formas, colores y detalles peculiares entre los cuales el comprador puede seleccionar lo que mejor cuadre a su personalidad.

El comerciante cuida y protege los altos ideales de la estética y a la vez satisface una de las innatas necesidades del individuo humano: **la distinción.** Viene al cliente con emoción de servicio artístico. De una pieza de tela distribuída entre diez compradores no salen dos trajes iguales porque no pueden salir sino por designio expreso. De sus talleres no salen dos sombreros o dos vestidos idénticos porque no se prepara el trabajo para la uniformidad. Sus artículos de fantasía vienen seleccionados.

El público lo agradece y presta su apoyo preferente a un comercio de esta conducta, bien sea de modo efectivo, bien otorgándole sus más cálidas simpatías. Tal es el caso de «El Encanto». Por eso tenemos la seguridad de su adhesión presente y futura.

—La verdad—le aclaramos en el primer silencio de semicorchea—es que, como saber, no sabíamos nada de eso que usted explica con tanta lucidez. Creemos, no obstante, que teníamos alguna intuición de ello, por lo fácil que nos ha sido comprenderlo. A semejante intuición atribuímos la protección decidida de la sociedad cubana a esta casa. Pero, si nos lo permite, queremos oponerle este reparo: Está muy bien lo de la probidad estética y la emoción. Mas, ¿cómo competir en precios? ¿Cómo ponerse al alcance de todas las fortunas?

—No es ningún secreto. Por eso tenemos oficinas permanentes en todos los grandes centros de producción donde el arte y la variedad no han sido ni serán desplazados. Por eso compramos en grandes cantidades para obtener bajos precios y eliminamos intermediarios para reducir los costos. ¡Que competimos, ya usted lo ve...! No sólo en precios, sino en calidad y en satisfacción personal para el cliente.

—Aceptaríamos sus argumentos aunque no estuviéramos tan convencidos como lo estamos, con tal de obtener otra aclaración: Para llegar a esta eminencia se necesita una perfecta organización del factor humano, del personal en todos sus niveles. ¿En esto rigen también la probidad estética y la emoción?

—Desde luego que sí. Y, además, la probidad social y patriótica.

Nuestros principios son comprendidos y practicados por nuestro personal «en todos sus niveles», como usted ha dicho. Es asunto que vigilamos mucho. Cada uno de nuestros empleados y hasta de nuestros sirvientes sabe que, merced a nuestra organización, sus esfuerzos son conocidos por la empresa lo mismo que sus descuidos, y que son premiados o penados como corresponde.

Hay un estímulo positivo para todo el mundo, de acuerdo con sus méritos. Oigame esto: Tenemos 447 empleados en la tienda y 508 en los talleres. Hacen un total de 955 empleados. ¿Sabe usted que tenemos 50 interesados y 16 socios colectivos? ¿Sabe que además somos siete los socios de la firma Solís, Entrialgo y Cía., y que algunos empezamos como empleados?

Pues nuestro personal está persuadido, porque lo ve, de que cada cual puede ser en esta casa todo lo que merezca ser, interesado, socio colectivo o miembro de la firma. De ellos 281 están casados y tienen 514 hijos cubanos. ¿No le parece de probidad social y patriótica el hecho de que garanticemos a todos el trabajo y la oportunidad de ascender?

Nosotros estábamos sentados frente al reloj y el señor Entrialgo de espaldas. Miramos la hora en el de nuestro bolsillo, y al percatarse mi amable interlocutor de que había invertido más de sesenta minutos en la conversación, le noté un leve gesto como de autorreproche.

—Mil gracias—le dijimos con una sonrisa triunfal. Pero le agradeceremos que no nos demore más. Ya tenemos una interesante información y lamentaríamos perder siquiera una palabra de las que llevamos en la memoria.

N. E. U.

EL REFRIGERADOR

LEONARD

Presenta HOY, a las 4 y 55, al tenor

ALFONSO ORTIZ TIRADO

(El Ruiseñor Mexicano)

Y otros atractivos, a través de las Emisoras:

CMQ (600 Kc.) y COCQ (9770 Kc.)

UN REGALO MAS DE

Humara y Lastra, S. en C.

Distribuidores Exclusivos de los

REFRIGERADORES

LEONARD

Y de los radios

RCA Víctor

Muralla 83 y 85

Teléfonos: M-1640 y M-9093

Presentó sus credenciales el doctor Abel Henríquez, nuevo Ministro de la República Dominicana en Cuba

Su Excelencia el doctor Fernando Abel Henríquez, presentó ayer, ante el señor Presidente de la República las cartas que le acreditan como Ministro Plenipotenciario y Enviado Extraordinario de la República de Santo Domingo en la Habana.

La ceremonia tuvo efecto, a las once de la mañana, en el salón de los espejos de Palacio.

En dicho acto acompañaban al Primer Magistrado de la Nación el Secretario de Estado doctor Juan J. Remos y el Sub-Secretario del propio Departamento doctor Miguel Angel de la Campa y los ayudantes presidenciales capitanes Godínez y Estévez Maynar.

Después de la lectura de los discursos correspondientes y de la entrega de las cartas, el Ministro y el señor Presidente cambiaron frases de cordial salutación y mutuas congratulaciones.

S. E. el doctor Henríquez llegó a Palacio escoltado por dos escuadrones de caballería. Le acompañaban en el carruaje el Introductor de Embajadores de la Secretaría de Estado, comandante Miranda y el edecán presidencial teniente Juan del Pino.

Frente a la mansión palatina formaron dos batallones de artillería ligera encargados de los honores militares, los que presentaron armas a la entrada y a la salida del distinguido diplomático.

La banda de música del Estado Mayor, tocó los himnos de Santo Domingo y Cuba.

Al ausentarse el señor Ministro el Presidente de la República, presenció desde la terraza de Palacio el desfile de las tropas.

ESCOGIDA COMO "LA MUJER PERFECTA"

Doreen Sinclair, joven de 25 años de edad, natural de Edinburgh, Escocia, ha sido escogida por el escultor Barney Seale como su modelo para "La Mujer Perfecta", una escultura que está realizando con destino al Pabellón Británico de la Exposición de Glasgow. (Foto Acme-Editors Press).

Delegados electos

Ayer fueron electos delegados de cursos los estudiantes Joaquín L. Montes, por el cuarto año de Ciencias Sociales, Manuel Jústiz, por el tercer año de Derecho Diplomático y Estela Fiallo, por el segundo año de Derecho Diplomático.

EN EL RESTAURANT

—Pero mozo, este pollo que usted me ha servido no tiene más que piel y huesos.

—¿Y qué hay con eso?—responde el mozo— ¿quería usted que le sirviera también las plumas? (Candide).

LAMENTARIA EL RECTOR DEL ALMA MATER QUE LA FUERZA PUBLICA ENTRE EN ESE CENTRO

No obstante la alteración del orden provocada por alumnos de la Segunda Enseñanza, las clases se desenvolvieron con toda normalidad. Asamblea integrada por 1,200 estudiantes

Durante todo el día de hoy y el de mañana no habrá clase en la Universidad, como protesta por la invasión del recinto por un grupo de estudiantes de la Segunda Enseñanza y los métodos violentos que han puesto en práctica contra los exámenes de ingreso en la Escuela de Medicina.

El Rector de la Universidad, ingeniero José Manuel Cadenas, en la tarde de ayer dictó una resolución en ese sentido, en la cual se expone que esa invasión ha sido un atropello incalificable y una vejación para los profesores, autoridades y estudiantes de la Universidad que tienen derecho a la consideración y al respeto de todos y que esa forma de proceder por personas ajenas a ese centro es a todas luces incorrecta e impropia de un ambiente civilizado.

También se anuncia en ella que las autoridades del Alma Máter no variarán sus decisiones ante la fuerza ni la coacción.

He aquí la resolución:

«Habana, abril 5 de 1938.

Por cuanto: durante la mañana de hoy el recinto universitario fué invadido por una gran cantidad de personas ajenas a este centro, muchas de ellas procedentes de los planteles de Segunda Enseñanza que funcionan en la capital, quienes testimoniaron en esa forma a todas luces incorrecta e impropia de un ambiente civilizado, su inconformidad con las disposiciones legalmente emanadas de nuestros organismos de Gobierno, estableciendo un examen de ingreso para el estudio de la carrera de Medicina.

Por cuanto: ese atropello incalificable, que constituye una vejación para los profesores, autoridades y estudiantes de la Universidad, los cuales, por su ejemplar comportamiento tienen derecho a la consideración y respeto de todos, no puede ser visto con indiferencia por esta superioridad que, por el contrario, se estima obligada a hacer constar la más enérgica protesta por el ataque de que se ha hecho objeto a la Institución cuyos destinos rige en estos momentos.

Por cuanto: el que suscribe quiere evitar, además, por todos los medios a su alcance que durante su rectorado pueda darse la posibilidad que prevé el Art. IX de la Ley Docente de 8 de enero de 1937, que autoriza a las autoridades gubernativas para disponer la entrada de la fuerza pública en el recinto de este centro cuando, como ocurrió en el día de hoy, se produzca una grave alteración del orden dentro del mismo; repitiéndose así los tristes acontecimientos de épocas anteriores.

Por cuanto: por otra parte, parece oportuno advertir, a fin de que se sepa de una vez y para siempre, que las autoridades universitarias de ahora estamos inspiradas en el firme propósito de no variar en lo más mínimo nuestras decisiones cuando se emplee por los interesados la fuerza o la coacción como medio de alcanzar el fin perseguido.

Por tanto: en consideración a lo expuesto y usando de las facultades que me están conferidas por el inciso ñ) del Art. 16 de los Estatutos,

RESUELVO:

Suspender, en señal de protesta, todas las actividades docentes y académicas de la Universidad durante 48 horas, a partir del día de mañana, y en su consecuencia, que los exámenes y demás actos cuya celebración estuviere ya señalada para mañana miércoles o pasado, jueves, se entenderán pospuestos por el mismo término.

José M. CADENAS,
Rector".

Unos 600 alumnos fueron a protestar

Unos seiscientos estudiantes de los Institutos concurrieron a la Universidad a protestar de los exámenes selectivos de Medicina, recorriendo las calles del recinto con cartelones y profiriendo gritos contra las autoridades universitarias.

Tomaron participación después, junto con estudiantes a quienes se les ha denegado la matrícula gratis, en una asamblea en el Anfiteatro de Filosofía, acordando un paro de 24 horas para los Institutos y la misma Universidad, el nombramiento de una comisión para gestionar un crédito del Congreso para abonar las matrículas de los estudiantes pobres y la proposición a los profesores universitarios de que cedieran un mes de sueldo, que se les adeuda con igual fin.

En total, entre estudiantes universitarios y de la segunda enseñanza, sumarían unos 1,200 los reunidos, siendo presidida la asamblea por los líderes de izquierda Utrera, Escalona y Lamelas, entre otros.

Algunos estudiantes y el Cuerpo de Seguridad evitaron el ataque al Rectorado

Después marcharon algunos estudiantes de la Segunda Enseñanza hacia el vestíbulo del Rectorado donde dieron gritos contra los exámenes selectivos, intentando penetrar en el Rectorado, cuestión que impidieron los miembros del Cuerpo de Seguridad y un grupo de estudiantes universitarios.

Algunos alumnos del Alma Máter visitaron a los congregados para que abandonaran su actitud violenta, y éstos últimamente abandonaron el recinto, disolviéndose al pie de la escalatina.

Absoluta normalidad en las clases

No obstante la algarada, las clases se desenvolvieron ayer, con una normalidad absoluta, en las distintas escuelas universitarias, mañana y tarde.

Los decanos de Cirugía Dental y Veterinaria, doctores Rafael Biada Dini y Ricardo Gómez Murillo, reportaron tranquilidad en sus escuelas, donde se desenvolvieron las actividades como todos los días.

En la Escuela de Medicina de Zanja y Belascoaín se celebraron esta mañana algunas elecciones de asignaturas correspondientes a Cirugía Dental y Medicina.

También hubo una absoluta normalidad en los laboratorios Wood, donde se ofrecen clases de Farmacia, Veterinaria, Medicina y Odontología, durante la mañana y la tarde, y en los cursos nocturnos de Derecho civil y ciencias comerciales.

Derecho Civil y Ciencias Sociales no han acordado huelga alguna

Los delegados estudiantiles de los años superiores de Derecho Civil, Ciencias Sociales y Derecho Diplomático, de segundo, tercero y cuarto cursos, nos han declarado que no han acordado huelga alguna.

Algunos de ellos, como Joaquín L. Montes y Guillermo Rodríguez Narezo, que se asegura que serán los presidentes de las Asociaciones de Estudiantes de esas escuelas, nos han manifestado que hasta ayer no habían tomado decisión alguna a ese respecto.

También nos han reportado de esas escuelas una normalidad absoluta en los exámenes y clases y elecciones que se celebraron en todos los cursos superiores.

Sólo los alumnos de primer año suspendieron sus clases.

Propondrán una premédica

Un grupo de delegados estudiantiles se disponen a proponer una fórmula de solución a la divergencia existente entre los estudiantes de Segunda Enseñanza y la Escuela de Medicina.

Dicha fórmula será el establecimiento de un curso preparatorio o premédica.

Reuniones de Delegados de asignaturas de Derecho

Hoy, a las nueve de la mañana, se reunirán los delegados de asignaturas de Ciencias Sociales y a las diez los de Derecho Civil, en la Universidad.

La Federación pide escuelas medias de tipo vocacional

La Federación de Doctores en Filosofía y Letras y Ciencias ha hecho unas declaraciones alrededor del problema de la docencia, manifestando que en el mismo hay dos aspectos, uno económico y otro técnico-cultural, y que son partidarios de que en vez de implantar los exámenes selectivos en la Escuela de Medicina se creen otros centros medios de tipo vocacional.

Significan que el problema de Medicina puede solucionarse aumentando las asignaciones que tiene actualmente la escuela y piden la reorganización de la Segunda Enseñanza, cuyo estado, según ellos, ha sido la causa de esos exámenes de selección.

Destruído por las llamas un ómnibus de la Ruta Núm. 29

Preso uno de los que se llevaron la caja fuerte de los ómnibus en B. Vista

MARIANAO, abril 5. DIARIO. Habana.

El teniente Andrés Amoedo y miembros de la Policía Judicial detuvieron a Teófilo Mendibul García, natural de Sancti Spíritus, de 32 años y vecino de Beltrán y San Ramón, ex soldado del Ejército Nacional, por ser uno de los que en días pasados en unión de otros individuos, robó la caja de caudales de la ruta 28, en Buenavista. Ingresó en el Vivac.

Nuevo Jefe de la Bolsa del Trabajo

El Alcalde Municipal Pedro Acosta, ha designado para Jefe del Negociado de la Bolsa del Trabajo a Francisco Fernández Arias.

Ornato público

El Sr. Pedro Acosta Fernández, según nos informó su secretario doctor Enrique Núñez Espinosa, dará un plazo prudencial a los dueños de rastros para que realicen obras de embellecimiento en el frente de sus comercios.

Tres homenajes de cariño

Julio Prats y Puig, comandante Jefe de la Policía, fué declarado hijo adoptivo de esta ciudad, por los señores concejales, a propuesta del señor Vicente Crespo.

Julio Blanco Herrera, se llamará la calle Iglesias, en el Reparto Hornos, por acordarlo la Cámara Municipal, a propuesta de los ediles señores Antonio González y Patricio Estévez.

Enrique José Varona, ilustre pensador desaparecido, se llama desde ayer la calle Emilio Núñez, a propuesta de los ediles Arístides de la Torre y Antonio González.

Labor de un Juzgado

La labor del Juzgado de Instrucción de Marianao el pasado mes de marzo fué la siguiente, según el Juez Dr. Alberto García Navarro.

68 causas electorales; 12 imprudencia y lesiones, 16 robos, 7 auxilio al suicidio, 5 abortos, 9 raptos, 2 violaciones, 4 lesionados graves, 4 atentados a agente de la autoridad; una imprudencia de la que resultó homicidio, 224 cartas órdenes y 124 exhortos de distintos Juzgados de la República, 87 causas elevadas a la Audiencia; quedan en el Juzgado 105.

Instruido de cargos un homicida

Juan Alvarez Quintero, que asesinó de varias puñalas a su novia Francisca Vergara Lombillo, fué instruído de cargos por el Juez de Instrucción Dr. García Navarro, la secretaria María Castro y el oficial Gustavo Ramírez, ayer tarde.

La declaración de Alvarez Quintero fué muy sintética. Dijo que la había matado por celos.

Omnibus quemado

El ómnibus 291, de la Ruta 29, que conducía José M. Acebal Cisneros, fué destruído al incendiarse los cables del motor. Los bomberos al mando del teniente Ayala, sofocaron las llamas. El ómnibus, según actuaciones del sargento de la Policía Manuel Mesa y los vigilantes O. Trujillo y C. Gallo, estaba valuado en 1,400 pesos.

A. MARTINEZ,
Corresponsal.

NUEVO PLAZO DE VEINTE DIAS A LOS COMERCIANTES PARA QUE SE PROVEAN DE LA PATENTE UNICA

Concédese franquicia arancelaria a una película científica de divulgación contra el alcoholismo. Las Compañías de Seguros que no utilicen el timbre en sus documentos, serán multadas

El Presidente de la República ha firmado tres decretos concediendo exenciones aduaneras en los tres siguientes casos:

1.—Concediendo franquicia arancelaria por el término de seis meses y por una sola vez al señor Claudio Alvarez Soriano, propietario de la radiodifusora comercial CMKW, para que pueda importar libres de derechos arancelarios los aparatos y accesorios constitutivos de una planta radiodifusora que importará de los Estados Unidos de América.

2.—Concediendo franquicia arancelaria, por una sola vez y por el término de seis meses a la Unión Cristina Femenil de Temperancia de Cuba, para que pueda importar libre de derechos arancelarios la película llegada en el vapor «Florida», que ha sido donada por la Unión Femenil de Temperancia de los Estados Unidos de América, con el fin de contribuir a la campaña contra el alcoholismo.

3.—Prorrogando por seis meses más la franquicia arancelaria que por Decreto Presidencial número 2724 de 7 de agosto de 1937, se concedió a la Habana Hosiery Company, para que pueda importar libre de derechos arancelarios, la maquinaria que hasta el presente momento no haya verificado y que aparece señalada en el mencionado Decreto.

Ultimo plazo para la Patente

El Secretario de Hacienda previo el parecer del Director Gral. de Contabilidad, ha concedido un nuevo plazo de veinte días hábiles, contados a partir del día de hoy, para que los contribuyentes que no hayan solicitado la Patente Unica, establecida por Decreto 3253 de noviembre 16 de 1937, puedan hacerlo, de acuerdo con las disposiciones dictadas a ese efecto.

Inutilización de sellos del timbre

La Dirección General de Rentas ha circulado la instrucción número uno que se refiere al cumplimiento de lo dispuesto en los Artículos 46 y 47 del reglamento en vigor sobre inutilización de los sellos del timbre en las pólizas que expiden las Compañías de Seguros. Se exigirán responsabilidades a las Compañías expedidoras de dichos documentos, sin perjuicio de la que solidariamente alcanza a los poseedores de las mismas, cuando no se proceda a tono con la ley.

Recurso sin lugar

Ha sido declarado sin lugar el recurso de alzada interpuesto por el señor Francisco Barquín Abreu, contra el acuerdo del Subsecretario de Hacienda de 29 de octubre de 1937; en el expediente 315-935 acerca de la devolución de cincuenta pagarés representados en una hipoteca de $50,000.00 constituída en 1908. Dichos bonos corresponden a la Planta Eléctrica de Bolondrón y habían sido entregados al Banco Nacional de Cuba. En el mismo asunto la Compañía Cubana de Electricidad ha establecido contra Francisco Barquín, el Banco Nacional de Cuba y contra el Estado Cubano una demanda en juicio declarativo de mayor cuantía que se sustancia en el Juzgado de Primera Instancia del Este; pero entiende la Secretaría de Hacienda que ha sido equivocada la vía, pues en el caso de la resolución de la Secretaría del año 1930, debió someter el señor Barquín el caso a vía de inconstitucionalidad o a lo contencioso-administrativo. Esta última vía es la que le queda para recurrir contra la resolución Presidencial que acaba de dar a conocer el Secretario de la Presidencia a la Secretaría de Hacienda.

Se siguen ocupando recibos sin sellos de casas de Ernesto Sarrá

Inspectores del Servicio Secreto, cumpliendo órdenes del Director General del Servicio Central, señor Pedro León Otaño, ocuparon en el día de ayer más recibos sin sellos del timbre, en la casa de inquilinato San Bernardino 59, propiedad del doctor Ernesto Sarrá. Dichos recibos son como los ocupados en días pasados, de los que llama «provisionales» y que sirven para imponer sanciones desde $0.20 hasta $1.00 por semana a los inquilinos que no se encuentren al corriente en el pago del alquiler adelantado, con la indicación de que se destinan esas sumas al pago del desahucio.

Devolución de fianzas

El Secretario de Hacienda, ha ordenado en el día de ayer, la devolución de las siguientes fianzas.

Manuel Lemos González; Elvira Méndez Fernández; Emilio Pérez Arribi; Avelina Iglesias García; Sebastián Martínez; Manuela Linares Vázquez; Josefina Muiñas Díaz; Ramón Pérez Pita; José Eeirana López; Carmen Iglesias López; Juan Viñuela; Juana Magdaleno García; María de la Concepción Rodríguez; Baba Khouchabie; Consuelo Maldonado; José Alvarez Grana; Hipólito Maseda Rodríguez; Sara Tato Vega; Alejandro Eng Pois; Manuel Fernández Villarmea; Ramona González Cortina; Benjamín Alvarez Menéndez; Antonio Rodríguez Fernández; José Tejeiro Piñeiro; José Iglesias y su esposa María Rodríguez; Angel González Blanco; Nicanor López y Ana Calderón Cabrera.

A nuestros Suscriptores

Enterada esta Empresa de que algunos señores suscriptores abonan sus cuotas a nuestros cobradores, sin cuidarse de exigir el recibo oficial que se expide por esta Administración, les suplicamos por este medio, NO EFECTUAR PAGO ALGUNO a los cobradores, sin que entreguen el recibo oficial de la Empresa. De este modo nos evitarán posibles quebrantos y cooperarán a garantizarnos el pago que realicen.

LA ADMINISTRACION.

Los Gérmenes en Los Riñones Arruinan la Salud

Sus Riñones son un mecanismo maravilloso. Dentro de ellos hay 9 millones de finísimos tubos capilares que actuan como filtros de la sangre. Cuando son atacados por Gérmenes Usted sufre de Ardor y Micción Pruriginosa, frecuentes Micciones Nocturnas, Dolores en las Piernas, Mareos, Reumatismo, Lumbago, Nerviosidad, Ojeras Muy Pronunciadas, Tobillos Hinchados, etc. Las medicinas ordinarias no pueden hacerle mucho bien. Lo importante es remover la causa.

Cystex fulmina la muerte de los Gérmenes en los Riñones en 2 horas y consecuentemente significa el pronto final de los trastornos de sus Riñones. En 24 horas se sentirá Usted mejor, mas fuerte que en años y en 8 días la salud le será restablecida por completo. Cystex está garantizado para restablecerlo en 8 días o le devolveremos su dinero. Pida hoy mismo a su farmacéutico Cystex. La garantía lo protege.

DIARIO DE LA MARINA

(S. A.)
FUNDADO EN 1832.
(Dirigido hasta 1919 por D. Nicolás Rivero y Muñiz)
DIRECTOR: Dr. JOSE I. RIVERO
ADMINISTRADOR: D. CELSO GONZALEZ
Domicilio Social: PASEO DE MARTI, número 103
Joshúa B. Powers, Ins. 220 East. 42nd. St. New York City

Editado por la Cía. DIARIO DE LA MARINA, (S. A.), cuyo programa consiste en la defensa de los intereses generales y permanentes de la Nación cubana, de los especiales de la Colonia Española establecida en la misma y de la unión y armonía entre los diversos elementos que conviven en el país». Art. 1o. de los Estatutos.

TELEFONOS DEL DIARIO
Dirección M-2856
Administración M-7911
Suscripciones M-7911
Quejas M-7911
Clasificados M-7915
Jefe Redacción M-1237
Redacción M-7918
Sports M-7912
Ag. Guanabacoa XO-1584

PRECIOS DE SUSCRIPCION

	Territorio Nacional	Extranjero	Países Fuera del Convenio Postal
Año	$ 13.50	$ 17.00	$ 20.00
Semestre	7.00	9.00	11.00
Trimestre	3.75	5.00	6.00
Mes	1.30	—	—
Dominical Año	—	5.00	7.00

EDITORIALES

Una interpretación anticonstitucional

El señor Bravo Acosta pretende ratificar con un proyecto de Ley, llevado a la Cámara de Representantes, la arbitraria interpretación que, respecto a la Ley del «Cincuenta por Ciento», da la Secretaría del Trabajo a la antigüedad de los ciudadanos nacionalizados. Esta antigüedad para el escalafón se ha de contar, según dicho proyecto, desde la fecha en que haya sido expedida la carta de nacionalización sin que pueda tener efecto retroactivo.

Salta a primera vista la contradicción. Para desplazar del trabajo a tantos extranjeros, muchos de los cuales llevaban quince, veinte y hasta cincuenta años en él, se le dió a la Ley efecto retroactivo. Ni siquiera se tiene en cuenta que de ese modo quedaban en la indigencia no sólo los aludidos extranjeros, sino también sus esposas nacidas en Cuba y sus hijos, también nativos. En cambio, ahora que se trata del escalafón para la admisión en el trabajo de los ciudadanos nacionalizados se quiere negar a la Ley de la antigüedad este efecto retroactivo. El espíritu de la ley y de la justicia, que suele entrañar siempre toda aquella benevolencia y benignidad que no es incompatible con ella, niega el efecto retroactivo cuando resulte en perjuicio de aquéllos que en ella puedan estar comprendidos. En el proyecto que comentamos, ocurre todo lo contrario. No se concede para los ciudadanos nacionalizados aquella retroactividad que se dió a la Ley de Nacionalización del Trabajo a los extranjeros a quienes tantos y tan vitales perjuicios produjo y está todavía produciendo.

No vino, al fin, a ser el referido proyecto más que una manera de invalidar aquella sentencia del Tribunal Supremo que para volver por los fueros constitucionales conculcados por la mencionada Ley de Nacionalización, dictara con absoluta igualdad derechos para el trabajo a los nacionalizados y a los nativos. Es otro modo de infringir con apariencias legales los estatutos de la Constitución, que prescriben dicha igualdad entre todos los ciudadanos cubanos ante la Ley.

Es evidente que la antigüedad de que se trata, no tiene vínculo de ningún género con la fecha de la nacionalización. Se estableció como era justo y razonable con relación a los servicios prestados por el extranjero nacionalizado en el puesto que desempeñaba y en cuenta de los méritos en él adquiridos. Ahora, y con la sutil y capciosa interpretación de la Secretaría del Trabajo, que quiere confirmar y legalizar el señor Bravo Acosta, se dan muchos casos en que un ciudadano nacionalizado, que ha estado sirviendo honrada e idóneamente en una empresa diez o veinte o treinta años, por ejemplo, es pospuesto a otro nativo que jamás trabajó en ella.

Cuando, vistos los gravísimos errores de la inconsulta Ley del Cincuenta por Ciento, debiera tratarse de subsanarlos y de humanizarla en bien de todos los ciudadanos nativos y nacionalizados, hay quienes por cierto espíritu de falsa nacionalización o de demagogia se empeñan en reforzarlos.

No así, el Presidente de la República, doctor Laredo Bru, que en repetidos recursos a él presentados se ha atenido para su fallo a la antigüedad, no en la fecha de la nacionalización, sino en la del trabajo. Es que el Jefe del Ejecutivo se atiene a la Constitución y a la interpretación lógica y racional de la Ley y del Reglamento. Es que, conoce cuán perjudiciales y cuán perturbadores son para la comunidad cubana esas sutilezas interpretativas con las cuales se vuelven a establecer privilegios y ventajas, aun para derechos tan rudimentarios como el del trabajo, entre ciudadanos de la República. Es que sabe que no es precisamente el modo más eficaz de resolver el grave problema del desempleo, el de empeñarse en excluir del trabajo a millares de ciudadanos nacionalizados.

Previsiones para el "tiempo muerto"

El Presidente de la República ha firmado un decreto con el referendo del Secretario de Agricultura, disponiendo de la suma de treinta mil pesos para la adquisición de semillas de arroz y de maní, las cuales serán distribuidas entre los campesinos que deseen consagrarse a dichos cultivos a la terminación de la zafra.

Esta iniciativa forma parte del plan para combatir el «tiemuo muerto» a que nos hemos referido días atrás y en él que está colaborando muy eficazmente la «Asociación de Colonos de Cuba». El reparto de semillas y de otros auxilios al agricultor será hecho precisamente a través de las delegaciones que dicha Asociación tiene esparcidas por todo el territorio nacional.

Cuantas providencias se adopten por el Gobierno para aliviar la situación del campesinado y, en general, de nuestras clases humildes durante los meses de inactividad en los centrales azucareros, tienen que contar necesariamente con el aplauso de todo cubano o extranjero domiciliado que sienta como cosa propia las preocupaciones e inquietudes de nuestro pueblo. Lo contrario sería incurrir en una oposición por sistema, colocar el interés político, siempre efímero, por encima del permanente interés nacional. Nada más perjudicial que el criticismo sistemático en momentos en que lo que se requiere es aunar esfuerzos, sumar voluntades, adoptar posturas afirmativas frente a las incertidumbres de la hora, poner, como suele decirse, «buena cara» al «mal tiempo» que en el horizonte se barrunta.

Pero no basta el aplauso expectante y pasivo. Es preciso contar con la adhesión y la cooperación de quienes, en mayor o menor grado, pueden hacer algo por que no decaigan las condiciones de vida durante la larga y penosa jornada que sigue a la paralización de las labores azucareras. La «Asociación de Colonos» ha brindado ya un concurso efectivo. Es necesario que los particulares —compañías o individuos, personas jurídicas o naturales— colaboren también al esfuerzo común, bajo la coordinación y el rectorado oficiales. Es la hora de dar trabajo, de crearlo si fuere preciso y quien pueda hacerlo no debe dejarlo para mañana, no debe mostrarse vacilante o remiso. En fin de cuentas, cualquier descenso considerable en el nivel de vida de nuestra población repercutiría en todos los círculos sociales y económicos. El que ante la amenaza de una crisis comienza por retraerse medroso conspira, en definitiva, contra sí mismo. Su retraimiento no evitará la crisis —que más bien se acelera y agrava con la de todos los retraimientos— y ésta le afectará igualmente, en la medida en que afectará a todos, desde el capitalista hasta el último peón. Lo que hay que hacer frente a toda posible depresión es todo lo contrario: levantar los ánimos, galvanizar el espíritu de empresa, salirle al paso a la contingencia antes de que ésta tome fuerzas y se enseñoree de la situación.

El fomento de diversos cultivos en las tierras cañeras durante el «tiempo muerto» es una excelente iniciativa. Entre esos cultivos, el del maní y el del arroz son relativamente nuevos entre nosotros y tienen, según parece, gran porvenir. Nuestra economía agraria tiene que ir inaugurando ciertos renglones y ninguna época mejor para ensayarlos que la del tiempo muerto. Con que ellos bastasen para asegurar al campesino «jornales de sostén» ya sería mucho por el momento. Porque no debe olvidarse que el «tiempo muerto» ha significado casi siempre para nuestro guajiro nomadismo y miseria, enfermedades y hambre.

Claro que no basta con abarrotar de simientes nuestra tierra. Es preciso asegurar la distribución de las cosechas y ya se sabe que la distribución es la fase más compleja y ardua del proceso económico. Por lo pronto deben adoptarse las medidas necesarias para que los productos de nuestro suelo puedan contar por lo menos con el mercado doméstico. En Cuba se consume mucho arroz y mucho aceite. Nuestra tierra produce buen arroz y del maní se saca un aceite de excelente calidad. Casi todo el arroz que consume nuestro pueblo lo importábamos hasta ahora del Lejano Oriente, de una nación que nunca nos ha comprado nada en compensación. Y en cuanto al aceite, una gran parte de él venía de España, que con motivo de la guerra civil tiene reducido al «mínimum» sus relaciones comerciales con Cuba. Es, pues, un buen momento para iniciarnos en uno y otro cultivo, intensificando así nuestra actividad agrícola y diversificándola convenientemente: ensayando, en suma, nuevas posibilidades de trabajo y riqueza, en previsión de contingencias económicas que siempre es discreto sospechar.

FORTALEZA

Pequeñas son para abatir el alma
las luchas y zozobras de esta vida;
siempre al de la tormenta enfurecida,
sucede el tiempo de apacible calma.

Serenidad y fortaleza empalma
la enhiesta roca al presentarse erguida;
firme en mi fe, no importa que rendida
caiga en la lucha al alcanzar la palma.

Ningún quejido exhalará mi boca
si fiera la suerte su dardo lanza,
hacia este pecho que aunque no es de roca
tiene fe en Dios, y tiene la esperanza,
de estar sereno si el dolor le toca,
de ser muy firme si el pesar le alcanza.

Clara Moreda Luis.

Al Margen de la Historia

TRES ANECDOTAS

I

La princesa de Metternich, vieja pero no vencida, despertaba la admiración general en las cortes europeas, a pesar de sus años, por su elegancia impecable, su sencillez y su extrema afabilidad.

Un día, un adulador, inclinándose devotamente ante ella, le dijo:

—Es bellísima Vuestra Alteza.

—No tanto...

—Además, disfruta de bonita edad.

La princesa, enojada, pero en tono vivo, le respondió:

—Para un monumento, sí...

II

El rey don Alfonso XII visita al general Espartero en su palacio de Logroño. El viejo espadón vive alejado de la política; pero su nombre pesa extraordinariamente en la opinión española, y el nuevo monarca, como don Amadeo de Saboya, como los hombres de la República y como todos los gobernantes, quiere recoger de labios del duque de la Victoria la consabida frase de «Cúmplase la voluntad nacional».

Alfonso XII quiere honrar a Espartero; pero no halla título ni condecoración qué otorgarle. El hijo del humilde carpintero de Granátula es Príncipe de Vergara, Alteza Serenísima, Duque de la Victoria, Conde de Luchana, Capitán General de los Ejércitos Españoles, Caballero de la Insigne Orden del Toisón, Caballero Gran Cruz de la Real y Distinguida Orden de Isabel la Católica, Caballero Gran Cruz de la Orden de Carlos III, Caballero Gran Cruz de San Fernando, Caballero Gran Cruz de la Orden del Baño, Gran Cordón de la Legión de Honor, etc., etc., etc.

El hijo de doña Isabel II abraza a Espartero.

—No sé qué merced puedo concederte —exclama. Escoge tú mismo.

El viejo duque —que estuvo a punto de ser rey de España, pues se pensó en elegirlo cuando quedó vacante el trono secular de los Borbones— mira respetuosamente al monarca. Y tiene un gesto «soberano».

—La merced más alta que puede concederme Vuestra Majestad es permitir que yo os condecore con la Gran Cruz Laureada de San Fernando, que Vuestra Majestad ha merecido sobradamente.

Y con gesto propio de un verdadero monarca, coloca sobre el pecho de don Alfonso XII la placa de la más preciada condecoración militar española.

III

A raíz del desastre de Sedán, la condesa del Montijo le escribió una larga carta al emperador Napoleón, prisionero en Alemania. Sabía doña María Manuela Kirkpatrik que su hija y su nieto estaban a salvo en Inglaterra, bajo la protección de la bonísima reina Victoria; pero ignoraba la suerte de su yerno. Y aunque entre Napoleón y ella no existían muy buenas relaciones de amistad, al verlo en desgracia, no dudó en enviarle las seguridades de su cariño y la oferta de correr a su lado para que no sintiera demasiado «su triste soledad».

Pero, en realidad, la condesa del Montijo quería saber si su hija había hecho las paces con su imperial marido. La emperatriz decía: «No hay más Ugenie»—remedando el tono meloso con que Napoleón pronunciaba su nombre; y las desavenencias conyugales de sus hijos preocupaban profundamente a doña María Manuela.

El emperador dió cumplida respuesta a la carta de su «bellemere», agradeciéndole su ofrecimiento. Al mismo tiempo le decía: «Eugenia me ha escrito en igual sentido y yo le he rogado que permanezca en Inglaterra hasta que pueda ir a buscarla para fijar nuestra residencia en algún sitio amable y acogedor».

Esta frase tranquilizó por completo a la condesa, pues le expresaba de manera elocuente que Eugenia, olvidando los agravios, había perdonado a su marido, cuyas infidelidades —algunas harto vulgares— provocaron su desamor, su enojo y su violencia.

Las cartas cruzadas entre la condesa del Montijo y el emperador prisionero son dignas de publicarse. Las conservaba el señor duque de Alba en su archivo del palacio de Liria, y no sé si habrán desaparecido. Sin embargo, yo tengo la copia fiel y exacta de estos documentos verdaderamente históricos y me propongo publicarlos en fecha próxima.

José SANCHEZ-ARCILLA

Llegó la Cigüeña

Por Roseñada

EL PAPA:—Tanto tiempo esperando para que se me aparezca usted con un lío.
LA CIGUEÑA:—Lo siento, viejo, pero esto es lo único que hay ahora en París.

LA EXPEDICION AL POLO NORTE OBTUVO INTERESANTES DATOS

LA PREPARACION DE LOS ELEMENTOS NECESARIOS CONSUMIO MUCHO TIEMPO. — SONDAJES QUE REVELAN PROFUNDIDADES DE 4.300 METROS. —LA VIDA EN EL CAMPAMENTO POLAR

(Por IVAN PAPANIN)
(Jefe de la expedición rusa al Polo Norte)

LENINGRADO, Marzo de 1938. — La posibilidad de establecer un observatorio en los hielos flotantes de la región polar ártica, cuestión que despertó el interés de Fritjof Nansen y Otto Sverdrup, había parecido fantástica a muchos. Era en realidad tentador imaginar un grupo de hombres de ciencia dedicado a sus labores en la inmensidad helada, en regiones donde no había aun pisado un pie humano. Pero quedaba siempre por resolver el problema del transporte del material y las provisiones, y de la forma de recoger luego el personal y a los instrumentos. Todo ello parecía novelesco.

Empero, en 1935 me enteré de que nuestros bravos pilotos estaban haciendo los primeros preparativos para el vuelo transpolar a los Estados Unidos. En el derrotero del vuelo, quedaba una vasta región inexplorada que se extiende desde la bahía de la Tranquilidad hasta el continente americano y donde no existen observatorios meteorológicos ni estaciones inalámbricas.

Considerando que había llegado el momento de convertir en realidad el sueño de Nansen, ofrecí mis servicios al profesor Otto Schmidt, director de la Gran Ruta Marítima del Norte, quien me nombró jefe del Observatorio del Polo Norte. Los preparativos para la organización de la expedición correspondiente comenzaron en febrero de 1936.

La tarea era cosa nueva y había que preparar el material necesario. Toda vez que los aviones podían transportar solamente nueve toneladas, cada kilogramo que pudiera ahorrarse tenía su importancia. Tres de nosotros calculamos innumerables veces el peso permisible de cada instrumento. Aceptamos la colaboración de decenas de voluntarios entusiastas de todo el país para acelerar el cumplimiento de la tarea.

ENSAYOS DEL MATERIAL

Debimos emplear mucho tiempo en experimentos con una tienda de campaña con armazón de duraluminio. Primero ensayamos cubrirla con caucho, pero hubimos de descartar este material porque no permite una buena ventilación. Reemplazamos el caucho por la lona, que dió resultados satisfactorios. Una vez colocada en el témpano de hielo polar, la tienda sirvió hasta el último día de la expedición, sin que hubiera una sola gotera, aún en los días más húmedos.

Los técnicos de la fábrica de productos de caucho de Moscú confeccionaron excelentes cubiertas de seda vulcanizada, recipientes de caucho para la bencina y el querosén y botes de caucho inflables. Fué motivo de satisfacción general que al efectuarse los ensayos de laboratorio de este material, a una temperatura de 60 grados centígrados bajo cero, no se resquebrajara y mantuviera su flexibilidad.

Los aparatos de radio y los científicos fueron objeto de especial cuidado. La experiencia adquirida en previas estancias en las estaciones polares de la tierra de Francisco José y del cabo Cheliuskin fué sumamente útil. Nuestras ropas fueron confeccionadas por sastres comunes y forradas con lana merino. Todas las prendas exteriores estaban recubiertas con piel de reno. Las bolsas de dormir y los calcetines de pelo de lobo resultaron superiores a los mismos artículos hechos de piel de reno, que deja caer el pelo y hace mal a los ojos.

En los preparativos pasamos un año. Llegada la primavera de 1937, el material para el observatorio quedó listo. Levantamos la tienda de campaña en los alrededores de Moscú y vivimos en ella treinta días. Nuestro instrumental nos permitió efectuar una gran variedad de observaciones, pero con todo eso nuestro número nos pareció muy reducido: cuatro hombres no podrían —juzgamos— hacer el trabajo que en condiciones normales, en tierra firme, requiere nueve. Sin embargo, resolvimos luego ensayarlo, y en la práctica pudimos hacerlo.

COMIENZOS DEL OBSERVATORIO

El 6 de Junio de 1937 los aeroplanos de la expedición del profesor Schmidt, que nos habían dejado en el Polo Norte, emprendieron el vuelo de regreso a Rusia. Dedicamos la primera noche al descanso. Al día siguiente debimos comenzar el trabajo pesado. Nunca podré olvidar el día en que sondeamos el océano por primera vez, en esa región en que jamás se habían hecho sondeos. Pytor Shirshov, nuestro hidrobiólogo, manejaba el guinche de la sonda mecánica. El escandallo siguió sumergiéndose durante largo rato, sin tocar fondo. El marcador indicaba 4.200 metros y el escandallo seguía descendiendo. Al fin tocó fondo, a una profundidad d 4,293 metros; este fué el primero de los secretos que arrancamos al Artico.

Más tarde, cuando en el curso de nuestro deriva hubimos situado en el mapa más de una veintena de puntos de esa y de mayor profundidad se hizo evidente que existe un gran valle circular en el fondo del océano, en la región polar central.

En toda la longitud del Artico encontramos corrientes cálidas, de origen atlántico, a profundidades que oscilaban entre los 250 y los 750 metros. Estas corrientes cálidas, descubiertas por Nansen en las latitudes más meridionales del Artico, no existen solamente en la periferia sino también, evidentemente, en toda la extensión del valle submarino polar. El honor de haber descubierto estas corrientes no nos toca a nosotros, claro está, pero los estudios que efectuamos son sin duda de gran valor científico.

Nosotros cuatro tuvimos que trabajar conjuntamente en el observatorio hidrolóogico. Es la tarea más pesada tener que izar 90 kilos de cable cuando uno no está acostumbrado a ello. El hielo que cubría los agujeros practicados en el hielo dificultó considerablemente esta tarea.

Nuestra deriva se prolongó en una extensión de 2,500 kilómetros, desde los 89 grados 3 minutos a los 75 grados 30 minutos de latitud Norte. Sondeamos el océano treinta y tres veces y construimos treinta y ocho estaciones hidrológicas. En las partes en que las aguas eran más profundas efectuamos análisis a veinticuatro niveles distintos. Las observaciones meteorológicas continuaron hasta el último día de la deriva; fué ésta la parte más valiosa de nuestro trabajo

DATOS METEOROLOGICOS

Sin que importara el estado del tiempo, ya lloviera o soplara un huracán, las observaciones meteorológicas se efectuaron cuatro veces diarias. Los datos recogidos se anotaban cada dos horas. Durante el invierno conectamos el puesto de observaciones gravimétricas con nuestras vivienda de hielo por medio de un túnel subteráneo.

En cuanto a la fauna polar, cabe consignar la existencia de osos, leones marinos, gaviotas y guillemotes, que hemos visto, con lo que queda corroborada la inexactitud de la hipótesis de Nansen, que sostenía que no habían seres vivientes cerca del polo Norte. Nansen creyó que en el centro de la región ártica, donde el hielo cubre siempre la superficie del agua y adonde se supone que no pueden penetrar los rayos solares, no podrían existir las algas marinas y el «plánkton» vegetal. Empero, la red de Shirshov sacó a la superficie invariablemente una mezcla cobriza de algas y plánkton; además, la existencia comprobada de los animales nombrados pone en evidencia que la vida en esas regiones no difiere de la de otras partes de la zona ártica.

Nuestras festividades mayores ocurrieron cuando los aviadores Valeri Chkalow y Mijáil Gromov volaron sobre el polo Norte en dirección a Norteamérica. En esa ocasión Krénkel no abandonó su aparato de radio por tres días, mientras yo le servía café sin interrupción y preparaba las baterías de repuesto. Seguimos en el mapa el derrotero del avión de Gromow desde que salió de Moscú hasta que llegó a los Estados Unidos. Para que les sirviera de guía, pintamos sobre el hielo una gran raya roja. Festejamos la llegada de los aviadores a Norteamérica con un alegre banquete.

(Derechos reservados a DIARIO DE LA MARINA por North American Newspaper Alliance).

Epistolario de OTEYZA

Sr. Emanuel Shinwell.
Londres.

Muy señor mío:

Dijo Sainte-Beuve: «Si vives bastante, llegarás a verlo todo y más». Y yo lo recuerdo, pensando que debió decirlo con referencia a quienes consiguiesen alcanzar los presentes tiempos. Ahora que se está viendo, no solamente todo, sino ¡más que todo aún!

Así acaba de verse que usted, parlamentario británico, ha dado una bofetada en plena Cámara de los Comunes y en pleno rostro de su colega el señor Robert T. Bower. ¿Cabe cosa más chocante?... No; no cabe, pues una bofetada es chocante siempre. Ya lo advirtió el epigrama famoso:

Iba por la calle yo,
y uno, sin decirme nada,
me pegó una bofetada.
Por cierto, ¡que me chocó!»

Pero, además, una bofetada dada donde usted la ha dado... Si al propio Sainte-Beuve le dicen que se llegaría a ver eso, pese a su consignada frase, no lo cree. Y no es que el emplear los golpes como argumentos de las discusiones de alta política carezca de precedentes. El año 480 antes de Jesucristo, para dilucidar si se debía combatir a los persas en la ensenada de Salamina o en el istmo de Corinto, Euribiades le dió una galleta—bofetada, en griego—a Temístocles. Cuando Temístocles dijo a Euribiades aquello de «Pega, pero escucha»; sí, señor. Sin embargo, eso ocurrió en la exaltada Grecia y no en la Inglaterra flemática.

No; no era ni siquiera imaginable que en el Parlamento inglés se pretendiese resolver las cuestiones a bofetadas. Aparte de que las bofetadas no resuelven las cuestiones en ningún Parlamento del mundo. Sobre esto puedo ofrecer a usted el relato de lo que ocurrió en el Senado español, cuando el duque de Tetuán le dió al señor Augusto Comas una de cuello vuelto. Apesadumbrado el dador con haberse dejado arrastrar por la cólera a tal extremo, dijo: «Si, al menos, esto cambiase la faz de la cuestión...» A lo que le replicó Guillermo Rancés: «No, duque; todo lo más ¡cambiará la faz de Comas».

Iggualmente, esa bofetada que ha dado usted al señor Bower, caso de que se la haya dado lo bastante fuerte para hincharle el carrillo, alterará la cara del que la recibió; pero no alterará lo que éste le dijo a usted. Por el contrario, yo creo que lo que hace es confirmar la razón que tuvo el preopinante diciéndoselo.

La frase que ofendió a usted fué ésta: «¡Vete a Polonia!» Cierto que hay sitios donde mandarle a uno resulta ofensivo; pero Polonia no se cuenta entre sitios tales. ¿Cómo, entonces, se sintió ofendido usted?... Según usted mismo explicó, porque habiendo nacido polaco y siendo inglés naturalizado, se ponía en duda que fuese lo que se precia de ser: «súbdito muy digno de la Gran Bretaña». Pues bien, señor Shinwell, con haber introducido el descomedido sistema de las bofetadas, ha demostrado usted que tiene muy poco de inglés, a pesar de su nacionalización.

Siento tener que decírselo, y lo sentiré más—no lo dude usted—, si también se ofende conmigo y viene a darme otra bofetada. Pero yo, por decir la verdad, no hay peligro que no arrastre, y la verdad es ésta que le digo. Debe usted irse a donde le ha mandado el señor Bower; pues, por lo visto, mejor estará en la belicosa Polonia que en la pacifista Inglaterra.

Sin más, quedo de usted atento s. s. q. e. s. m.

Luis DE OTEYZA.

La Habana, 6 de abril de 1938.

EN TORNO AL PARAISO

Advertencia a los comunistas sinceros

En carta que dirige el escritor revolucionario André Gide al Secretario Federal suplente de los Amigos de la Unión Soviética en Niza—, publicada como apéndice a su libro «Retoques a mi regreso de la U. R. S. S.», página 99 de la traducción castellana publicada en Buenos Aires, dice así:

«—Por más insatisfactorio, por más deplorable que sea a menudo el estado de las cosas en U.R.S.S., yo me habría callado ciertamente si hubiera podido convencerme de una tendecia a mejorar. Pero como he adquirido la triste convicción de que la U.R.S.S. desciende las gradas de la escala que desearíamos verla subir, y abandona, uno después de otro (y siempre, lo reconozco, por excelentes, o al menos, especiosas razones), todas las ventajas que la gran revolución conquistó con tanto trabajo, y como me espanta verla arrastrar a su zaga al partido comunista francés hacia irreparables errores, he creído que era mi deber hablar.»

Gide, como revolucionario que es de siempre, llama sin duda ventajas de la «gran revolución» a los espantosos crímenes, a las pavorosas hambres y a las tremendas miserias que ésta dió de sí. A estas ventajas, por lo que él mismo cuenta en sus dos obras, el comunismo ruso no ha renunciado aún. A continuación de ésta misma carta, él mismo afirma que Rusia es «un pueblo que se muere de hombre y frío» y donde se están perdiendo los «valores intelectuales». «—Se me dice—continúa—, que acepte el estado presente, que el mal es pasajero, que es una etapa, que es el descanso de una escalera. Pero ésta, la U.R.S.S. no la sube, la desciende...»

Advertencia a los periodistas sinceros

En su obra «La revolución y la cultura», página 51 de la traducción de N. Tasin, exponía Gorki este juicio sobre los periódicos rusos, año 1917:

«—Publícanse a montones periódicos que van infiltrando día por día a sus lectores el odio contra el prójimo. Periódicos que están llenos de calumnias, de las más asquerosas inmundicias, que van contra todo y contra todos, que excitan los peores instintos. Y eso se llama contribuir a la solución de los candentes problemas del momento actual...!

...Riñendo encarnizadamente, los periódicos se hacen dueños de la calle, envenenando el espíritu de sus lectores, enseñándoles la «libertad de palabra», o mejor dicho, la libertad de mutilar la verdad, y la libertad de la calumnia.

«La libertad de la palabra» poco a poco se va transformando en una palabra indecente. Naturalmente, en la batalla los adversarios se sirven de cuantas armas hallan a mano; naturalmente, la política y la moral son dos cosas distintas, y hasta hay quien afirma que la política es, por naturaleza, una cosa impúdica; ello es que en la lucha política todo está permitido, como aseguran los ideólogos de nuestro maquiavelismo contemporáneo. Conozco muy bien todos esos razonamientos de la moral bárbara de nuestra época; sin embargo, no puedo sustraerme a la mortal angustia que me asalta cuando pienso en la joven Rusia, que por primera vez acaba de conquistar la libertad.

Qué corrosivo, qué fatal veneno están sembrando esos abominables papeles que llamamos periódicos...!»

Advertencia a los demócratas sinceros

En su libro «La Rusia Soviética de hoy», página 19 de la traducción de V. Hepp, se expresa de este modo Hans Halm, profesor que fué de la Universidad de Irkutsk, y revolucionario que fué en Rusia:

«—El partido comunista es, y quiere seguir siendo en Rusia el único tirano. El número de comunistas sube ahora al millón y medio de los 160 millones del total de población. Luego, menos del uno por ciento quiere dominar continuamente, mediante el terror y la violencia, a más del noventa y nueve por ciento. En otras palabras, existe por una parte la pequeña clase de miembros privilegiados del partido, y por otra, la enorme clase de los sin partido. Y este es el Estado sin castas...!»

A TRAVES DE LA VIDA

PSICOLOGIA EXPERIMENTAL

En el último almuerzo, no, en el penúltimo, porque las sesiones rotarias se cuentan ya como las Olimpiadas, fuí presentado a un caballero, del comercio, que había sido invitado como yo. El Club Rotario, que es la asociación más práctica y positiva que se conoce, entiende, como Sardanápalo, «que hay que comer, beber y divertirse y que lo demás es mentira». Han agregado al programa del rey asirio el pronunciar discursos, que es siempre cosa buena y divertida, porque se aprenden las ideas que pasan por otras cabezas.

Yo he sido, hace algún tiempo, asiduo concurrente a esas sesiones que se efectuaban en el Hotel Plaza. Después fuí a Suiza y en Berna hablé en el almuerzo rotario que allí se celebra periódicamente. Cuando se viene del otro continente, y en especial de la Habana, hay mucho que contar. Además los suizos son gente muy crédula y sencilla.

No había vuelto aquí a aquellas gratas reuniones, hasta que mi viejo amigo y comprovinciano don Manuel J. González y Gómez, experto en asuntos administrativos, me invitó gentilmente al almuerzo-sesión a que he aludido, y que tenía el atractivo ultra moderno de una exhibición de bellas jóvenes que habían ido a un concurso de natación en la ciudad de Panamá.

En la piscina de nuestro grandioso Hotel Nacional hicieron varias demostraciones de lo que hacen las ondinas que como las mujeres no son más que ninfas acuáticas.

El espectáculo era interesante e instructivo, porque luego, cuando fuimos al almuerzo, todos vestidos a la usanza común, no podíamos menos de pensar a ciencia cierta lo que oculta el convencionalismo de la indumentaria.

Los señores rotarios han establecido sus actos sociales en el magnífico Hotel Nacional, y aunque siempre han tenido invitados a almorzar, no lo hacían con la profusión que hoy acostumbran. Le han dado mayor participación a las damas y cualquier acontecimiento de notoriedad social tiene hospitalaria acogida en aquellas verdaderas fiestas

Nadie puede decir ya, ni en broma, que los rotarios son únicamente los Caballeros de la Tabla Redonda, que en mesas cuadradas se reúnen para comer alegremente, mientras exponen saludables ideas, porque si bien el piso del infierno está empedrado de buenas intenciones, el del Hotel Nacional es de diversiones cuyo origen se basa en nobles y levantados propósitos.

Siempre ha sido así el Club Rotario y no debe olvidarse aquel bello gesto que fué el ir a los muelles a hacer personalmente los trabajos de descarga, sustituyendo a los manuales operarios, para mantener el orden social y el derecho común. Paréceme que eso es atribución de los gobiernos que están autorizados a cometer barrabasadas cuando las hacen por la tranquilidad de la salud pública. De todos modos es una fortuna que existan los rotarios.

Sin intimidarse nunca—y aunque políticamente gubernamentales—no han temido ni «a la fuerza de las bayonetas» que despreciaba Mirabeau, ni a los «clubs» de la Policía que jamás han sido amenazadores para una Asociación que el moralista Marden trata en su libro «Bastarse a sí mismo».

Por lo pronto los rotarios comen espléndidamente, porque el menú del almuerzo a que me convidó «Gonzalito»—como allí le llaman, con mucho cariño porque es un miembro antiguo y entusiasta—era exquisito y las atenciones que prodigaron a los huéspedes, muy delicadas.

Hablando con aquel caballero al que fuí presentado, le pregunté con intención de instruirme:

—¿Qué es lo que se proponen los rotarios?

—No pudiera decirlo a ciencia cierta—respondió—, pero ya ve usted; propenden a estrechar relaciones y a hacer nuevos conocimientos. Si no fuera así, no habría tenido la fortuna de conocer a usted. Todo intercambio de ideas es altamente provechoso. Nadie sabe a dónde puede conducir en utilidad y provecho la ocasión de una simple cortesía. Por todo esto es que me siento muy reconocido.

No podía darse mayor delicadeza. Yo también salí de aquella gratísima reunión con una gran dosis de optimismo, que en Cuba es el colmo de la buena fe.

Héctor DE SAAVEDRA

DESDE PARIS

¿EXISTE ACASO LA CREACION PURA?

A propósito del primer centenario de «Ruy Blas», el crítico literario Emile Henriot se aplica a buscar en «Les Annales» el origen del drama de Hugo, y de detalle en detalle, de testimonio en testimonio, llega a esta curiosa conclusión: que, en el caso de «Ruy Blas», al menos, la creación pura no existe.

Víctor Hugo, que sentía por España un «gusto inveterado», hasta el punto de preguntarnos qué hubiera sido de Víctor Hugo si no hubiera existido España, concibió su «Ruy Blas» después de haber visto la representación de otro drama de inspiración española, titulado: «La Reina de España», de Latouche. Esta «Reina de España» fué inspirada por las «Memorias de Madame de Aulnoy», en las que se cuenta la historia de una «camarera mayor». Madame se había inspirado en otro libro, titulado: «Memorias de España», de Villars. Villars, a su vez, para escribir sus «Memorias de España» se había inspirado en otros textos españoles más viejos, y el hilo, de viejo, llega a perderse entre las manos del crítico moderno, no sin antes haberle dado la curiosa enseñanza de que la creación verdaderamente original no existe. Tanta duda introduce en el espíritu esta constatación, que uno se pregunta, inquieto, si hasta el «Gil Blas», que también inspiró a Hugo, no está a su vez calcado en otros textos...

Este fenómeno lo encontramos no sólo en las españolerías francesas del siglo pasado, sino en todas las literaturas, en todas las pinturas, en todas las esculturas, en todas las poéticas y hasta en todas las arquitecturas de la tierra, de la tierra sin geografía.

Es el fenómeno de la influencia. Cuando le reprochaban a Rubén Darío el haber producido la mitad de su obra influenciado por el Siglo de Oro español, y la otra mitad por el simbolismo francés, se contentaba con exclamar:

—¡Desgraciado el genio que no sufre influencias!

Muy bien. De acuerdo. Pero entonces ¿es que no existe una creación sin mancha original, una creación virginal cien por cien? ¿Es fatal al encadenamiento de las ideas, hasta perderse en la oscuridad del tiempo? ¿Y quién fué el primer hombre que pensó original, con entera pureza, con creacionismo cristalino? La palabra «invención», a lo que parece, es un término convencional y vacío de substancia. Mimetismo existe hasta en estado inconsciente. Las «atmósferas» se crean de otras «atmósferas». Hay autores que se dejan influenciar en forma deliberada, pero hay otros que «recuerdan» sin darse cuenta, y es así, lentamente, subrepticiamente, que hasta el vocablo «revolución» carece de sentido: no puede haber revolución cuando todo ha sido antes.

—Esa música—dice uno del grupo—es del maestro Falla.

—No—dice el otro—es de Debussy.

—No—protesta un tercero—es de Ravel.

—En todo caso—concluye el último—es de Rimsky-Korsacow...

Es una «atmósfera». Pero penetremos un poco más en Rimsky-Korsacow y encontraremos otros «creacionistas», que no lo son porque a su vez...

Es para desesperar. Las «atmósferas» se suceden, estableciendo «modas» de escritura y de forma, pero originalmente no existen, son apenas el reflejo de otras «atmósferas» que a su vez son de otras desconocidas, y así. Yo recuerdo haber sufrido una desilusión sincera cuando, hace años, en la Sorbona, un viejo profesor me probó que arte gótico, que yo creía «creación pura y original», no era sino una derivación del arte árabe. ¡La ojiva no era creación, sino forma influenciada! ¿Y entonces, el arte árabe, anterior al gótico, de donde viene?

—Matiére composite—me decía el profesor, sonriendo—matiére composite...

Materiales híbridos, derivativos, materiales—reflejos, materiales—consecuencias. Jamás, en el océano, una ola se ha formado sola. Las ideas, en el océano del cerebro, son como olas, nacidas las unas del impulso de las otras. Eternamente. Uno sonríe cuando oye decir que el comunismo es una invención de Marx, y otea el paisaje humano yendo a encontrar el comunismo, en su forma política ya, hasta en las más remotas dinastías chinas, las cuales, a su vez...

Eduardo Avilés Ramírez

FECHAS Y ANIVERSARIOS

ABRIL 6

Se cumple el 21 aniversario de la fecha en que el Congreso de Washington a solicitud del Presidente Wilson, adoptó el acuerdo de declarar la guerra a Alemania.

—En 1857 murió en Madrid José María Reart, una de cuyas contradanzas se convirtió años después en el «Himno de Riego», adaptado como Himno nacional por la República de 1931.

—En 1528 murió en Nuremberg Alberto Durero, famoso pintor y grabador considerado como uno de los más grandes artistas alemanes. Fué pintor de cámara del emperador Maximiliano de Austria. Entre sus obras notabilísimas figura la decoración del Fondaco de Tedeschi, «El Caballero y la Muerte», y «La Virgen y el Niño», este último cuadro se conserva como reliquia en la Galería Imperial de Viena. Alberto Durero fué uno de los artistas de quien se conservan más autorretratos, y sus trabajos de carácter religioso absorbieron la casi totalidad de su fecunda obra.

—En 1767 nació en Rennes Alejandro Duval, el famoso literato francés.

Viboreñas

Bodas de hierro

Seis años de casados cumplen hoy los jóvenes esposos bella dama Luisa María Peña García y el cumplido amigo Heraclio Puente, en cuyo dichoso hogar imperan dos preciosos querubines, niñas de cuatro y dos años, parloteras muñequitas de toda su adoración.

Srta. Sylvia Pérez de la Riva

Celebra hoy su cumpleaños tan gentil figulina.

Hasta su hogar llegarán muchas flores y expresivos mensajes, remitiéndole el mío en estas líneas, con mis votos por que siempre cumpla muy dichosos años.

Lily Nodarse Fernández

Tan linda niña me ha dedicado una preciosa estampa así impresa: «Recuerdo de mi primera comunión efectuada en la capilla del colegio «Nuestra Señora de Lourdes» el día 11 de 1938, presidiendo tan conmovedor acto el Excmo. señor y Reverendísimo Arzobispo Diocesano Monseñor Manuel Ruiz, y repartiendo el Pan Eucarístico el R. P. doctor Alfredo Llaguno, Párroco de San Francisco de Paula.—Lily Nodarse Fernández».

Con un expresivo beso correspondo al souvenir de Lily, dedicando mi más afectuosa enhorabuena a sus padres bella dama Eugenia Fernández y cumplido amigo «Lilo» Nodarse, extensiva a su adorada abuelita mi buena amiga la distinguida dama Eugenia González de Fernández.

Restablecida

Lo está ya después de haber sido operada por el joven y afamado especialista en dolencias de la garganta, nariz y oídos doctor «Vicentico» Fernández de la Vega, la joven señora Carmen Luisa Rodríguez, bella esposa del querido amigo Antonio Camaraza.

De ellos tengo encargo haga constar su agradecimiento al querido amigo «Vicentico», al que debe Carmen Luisa el perfecto estado de su salud.

Los complazco, les dedico mi más cariñosa enhorabuena y hago ésta extensiva al doctor Fernández de la Vega por su nuevo éxito.

La peregrinación a Trinidad

Los Rvdos. Padres Dominicos y el señor Federico Mola, agente general de pasajes de los Ferrocarriles Unidos, advierten a las personas que van a tomar parte en la gran peregrinación a la histórica ciudad de Trinidad, cuya salida será de la Estación Terminal el miércoles día 13, a las nueve y media de la noche, que es conveniente sean separadas las literas y departamentos en los coches-dormitorios, pues si se agotan no es posible agregar un solo coche más.

En ellos podrán dormir los peregrinos mientras permanezcan en Trinidad, lo que representa una no despreciable economía.

En próximas «Viboreñas» daré a conocer una nueva relación de peregrinos, pudiendo asistir también los que deseen ir a Trinidad como turistas, aprovechando el viaje de ida y vuelta en primera por cinco pesos.

Un recibo

La distinguida y muy bella dama Lolita García Alvarado, amada esposa del querido y cumplidísimo amigo Eusebio Palacio de la Guardia, recibirá el próximo viernes, fecha de sus días, en su residencia de Laguerueta número 11, por la tarde y por la noche, y por ser dedicado el recibo de tan relacionados esposos a sus íntimas amistades no revestirá carácter de fiesta.

Dado el gran afecto que profeso a Lolita y a Eusebio, de permitírmelo mi estado de salud, algo quebrantada hace algunos días, tendré la alegría de corresponder a la cariñosa invitación que de ellos he recibido.

Un saludo

Lo dedico por celebrar hoy sus días el querido y antiguo convecino señor Celestino Miró Rodríguez y a su primogénito el cumplido joven «Tino» Miró Zúñiga, llegado éste recientemente del Norte donde disfrutó de unas merecidas vacaciones.

Les deseo el más dichoso día y muchas prosperidades.

Lamentable accidente

La joven señora Consuelo Guerra Díaz, bella esposa del estimado amigo Roberto Castro, ha sufrido varias lesiones, felizmente hasta el presente sin mayores consecuencias por no haber fractura alguna, en una tremenda caída en su residencia.

Rápidamente asistida ha sido sometida a un absoluto reposo, y dada su sana naturaleza es de esperarse que pronto se repondrá.

Mucho lamento este accidente y son mis deseos que tan apreciable dama esté completamente restablecida cuanto antes.

En sus días

Los celebra hoy y le dedico mi más afectuoso saludo, el servicial amigo Sixto Pérez Benítez, queridísimo papá de la linda viboreña Carmita Pérez Tomeu.

Sus muchos amigos y ex compañeros de Obras Públicas irán hasta su hogar a saludarlo y demostrarle su invariable aprecio.

Muchas felicidades deseo a tan estimado convecino.

De la excursión a Hershey

Mañana daré a conocer las impresiones que de esa divertida excursión al gran central azucarero hacen varias alumnas del colegio «Estrella», de la distinguida doctora señorita Felicia Guerra, y en las que ponen de manifiesto su delicado espíritu, sutil e impresionable.

Y quedan nombradas colaboradoras de estas «Viboreñas» tan bellas amiguitas.

Urbano del Castillo.

Tormentos de la Piel

producidos por eczema o herpe, sarpullido, sequedad—rapidamente aliviados y su curación acelerada con

UNGÜENTO **Resinol**

NO SON BRAGAS

VITI

SON CALZONCILLOS

Indispensable

PETIT CETROS

HOYO DE MONTERREY

DE JOSE GENER

Para las fiestas bien.

EMPLEADO DESAPARECIDO

En la 15a. estación denunció Herminia González, de 38 años y vecina de Santa Celia 7, Reparto El Moro, que desde el pasado sábado, falta de su domicilio, su hermano Serafín, de los mismos apellidos, de 27 años, el que tiene abandonado su trabajo en la Cía. Cubana de Electricidad, por lo que teme le haya ocurrido alguna desgracia.

AUTOMOVILES CIRCULADOS

Por transitar con exceso de velocidad, fueron ayer circulados por la policía, los vehículos siguientes:

2da. estación: 7,990.
5ta. estación: 39,197; ómnibus número 1593.
8va. estación: 16,414.
10a. estación: 19,859; ómnibus 621.
11a. estación: 65,350; 76,746; ómnibus 275.
14a. estación: 14,297; 16,771.

Para Eczema y Enfermedades de la piel

Tome la determinación de proporcionar a su epidermis la manera de sanarse.

Obtenga en la farmacia un frasco original del Aceite Esmeralda Moone que por estar muy concentrado dura muchos días.

La primera aplicación de ese aceite le aliviará y después de varias aplicaciones se convencerá usted de que su piel recobrará pronto su estado normal.

Tenga presente que el Aceite Esmeralda Moone es un antiséptico eficaz, penetrante, que no mancha ni deja resíduos grasientos así como que le dará satisfactorios resultados.

Pasado Mañana:

Nuestra Señora de los

DOLORES

Una festividad en la que numerosas damas celebran su onomástico, y en la que, como es lógico, han de verse agasajadas por todos sus familiares y amistades.

FIN DE SIGLO, que ha hecho del Obsequio una elegante especialidad, presenta en los distintos Departamentos las más finas y variadas colecciones de Regalos.

Una suma cualquiera y unos minutos de tiempo, son suficientes. Y siempre hay la certeza de que el Obsequio de FIN DE SIGLO es algo de verdadero gusto, que se recibe mejor y se aprecia más.

PREFIERA USTED LA ETIQUETA DE

fin de Siglo

san rafael y águila, m-5991-92-93

Carteras

Semanalmente estamos recibiendo modelos de carteras, exclusivos para «BAZAR INGLES», que nos apresuramos a poner a su disposición.

El modelo "Havana"

Hemos puesto a la venta una nueva remesa de este primoroso modelo. No espere a que se agote. ¡Venga temprano!

Bazar Inglés

Galiano y San Miguel.

DEFUNCIONES OCURRIDAS AYER EN LA HABANA

Hasta las4 p. m.

Josefa Montano Cala, blanca, 24 años, P. Cerrada 81.
Emilio Pérez Orcentena, blanco, 48 años, Hospital Calixto García.
Manuel Pupo Perdomo, blanco, 40 años, Luyanó 181.
Roberto Neda, blanco, 11 años, Hospital Infantil.
Francisco Almansa Casanova, blanco, 67 años, Asilo Santa Marta.
Ramona Valdés Márquez, mestiza, 32 años, San Bernardino 72.
Alicia Valdés Orbeti, mestiza, 48 años, Rodríguez 18.
Carmen Ortega Molina, mestiza, 93 años, Santa Clara 22.
Hilda Menéndez Oramas, negra, 19 años, Gervasio 138.
Adolfo Reyes Galiano, blanco, 73 años, 27 No. 257.
Federico Betancourt, blanco, 67 años, Hospital Calixto García.
Domitila Rovira Casas, blanca, 77 años, Cueto 711.
Juan Cid Dorrido, blanco, 48 años, La Benéfica.
Mario Sabater Viñet, blanco, 20 años, 10 de octubre 104.
Francisco Rodríguez, blanco, 2 años, Cerro 440.
Gumersindo Martínez, blanco, 62 años, Puerta Cerrada.
Francisco Requeijo, blanco, 59 años, Santa Teresa 303.
Antonio González, blanco, 43 años, Bernaza 72.
Pedro M. Padrón Fajardo, blanco, 68 años, Clínica Casuso.

CRONICA HABANERA

COMPROMISO DEL GRAN MUNDO

Un compromiso del gran mundo, grato y simpático, quedó formalizado oficialmente en la tarde del domingo último.

Blonda y muy bonita la novia, la señorita Lolita Coroalles y Morales, hija del ingeniero Manuel A. Coroalles y de su gentil esposa Lily Morales, matrimonio que ocupa destacada posición social.

Pedida fué su mano, tras las formalidades de rigor, por un joven todo corrección y caballerosidad, el doctor Ernesto Marty de Cárdenas, médico graduado de la Sorbona de París, que pertenece al Cuerpo facultativo de la Policía Nacional.

El grato suceso será festejado con un recibo el viernes próximo, día que celebran su santo la señora y señorita Coroalles.

Recibo ya anunciado, que será un acontecimiento social.

Nuestra enhorabuena.

TRISTE ANIVERSARIO.—El próximo sábado, día 9, se cumple un nuevo aniversario de la muerte de aquel ilustre estadista que se llamó Alfredo Zayas y Alfonso, presidente de la República y una de las figuras más destacadas de nuestra vida pública.

Y, como todos los años, su viuda, la alta dama María Jaén viuda de Zayas, se apresta a conmemorar dignamente esta fecha que siempre será de duelo para todos los cubanos.

En horas de la mañana, dando comienzo a las nueve, tendrán lugar, con toda solemnidad en la iglesia del Sagrado Corazón de Jesús, en la Calzada de la Reina, solemnes honras fúnebres, para las que la señora viuda de Zayas invita por este medio no sólo a la sociedad habanera y altas autoridades, sino al pueblo de Cuba en general.

VIAJEROS DISTINGUIDOS.—Mañana, jueves, por la vía de la Florida, salen para New York, donde pasarán una temporada, la gentilísima dama Nena Gamba de Zaldo y su hija Rosa María, la linda jeune fille.

También embarca en el mismo vapor la señora Alicia Nadal de Menocal, elegante esposa del doctor Luis N. Menocal, en unión de su hija, tan bonita, Conchita Menocal, las que se proponen pasar unas semanas en New York.

Felicidades.

EL ALMUERZO DE MAÑANA.—En el Habana Yacht Club, la aristocrática sociedad de la Playa de Marianao, tendrá lugar mañana, jueves, como hemos anunciado, el almuerzo de despedida de soltera que le ofrecen a la encantadora señorita Carmita Andreu y Cabrera.

Consistirá en un «perfume shower», que ha sido organizado por la bellísima dama Marifta Barruecos de Martínez Pedro.

La señorita Andreu contraerá matrimonio el día 21 del corriente, con el caballeroso joven Pepe Amézaga y Fors.

Boda de gran rango, que se celebrará en la iglesia de San Juan de Letrán, a las nueve y media de la noche.

NACIMIENTO.—Una lindísima niña alegra, desde la semana última, el hogar del joven y simpático matrimonio Regino Díaz Robaina y Clemencia Martínez Alonso.

La señora de Díaz Robaina se halla en la Clínica del Vedado, donde a diario la visitan sus numerosas amistades.

Felicidades.

OPERADO.—En la Clínica de Reyes ha sido sometido a una difícil intervención quirúrgica en días pasados, el R. P. Eugenio Pérez, bien querido sacerdote de la iglesia parroquial del Vedado.

Fué practicada la operación por el brillante cirujano doctor Gustavo de los Reyes.

Un pronto restablecimiento deseamos al paciente.

AMADO GABRIEL.—En el vapor «Iberia» embarcó anteayer, rumbo a Europa, el estimado amigo Amado Gabriel, gerente de «Fin de Siglo».

Se propone el señor Gabriel pasar una larga temporada visitando las principales capitales y balnearios del Viejo Continente.

Tenga un feliz viaje.

DESDE NUEVA YORK.—La semana última ofrecieron un cocktail party en la barra «Bacardí», en Nueva York, el cónsul general de Cuba en aquella ciudad, señor Pablo Suárez, y su bella y gentilísima esposa Natalia Aróstegui.

De esta fiesta, verificada en un ambiente de distinción y refinamiento inigualables, nos llegan detalles interesantísimos, que con gusto consignamos.

Fué en honor del coronel Ottman y de su señora, asistiendo un grupo de personalidades norteamericanas y algunos miembros de la colonia cubana.

Allí estuvieron Mrs. Ferguson, mister E. Neil, Mr. P. Feiser, Mrs. Helen Wilson, Maud Moody, Mr. y mistress Young, Mr. y Mrs. Gallar, Betty Beaty, Bobby Beaty, Mr. Cooley, Mr. y Mrs. Davis, Helen Burr, Mac Laren, Mr. y Mrs. Burlin, Mr. y Mrs. Wheeler, Laborde, Sardiñas, Grace Hart, doctor Ernest y señora, Mrs. Feigenspan, Mr. Heywood y otros.

La señora de Suárez, tan admirada en los círculos neoyorquinos por su belleza, elegancia y distinción, lucía esa tarde una toilette azul con sombrero del mismo tono.

A propósito de la señora de Suárez aprovechamos la oportunidad para decir que mañana, jueves, a las nueve, trasmitirá un programa de radio por la «WX3» Al 6100 kilociclos.

LA EXPOSICION DE SANCHEZ Y ARAOZ.—Muchos preparativos ha venido haciendo la acreditada Casa Sánchez y Araoz para su anunciada exposición de mañana, jueves, en el «Auditorium».

Exposición de trajes de sport, trusas, pijamas de playa y trajes de montar que constituyen una novedad en este orden de exposiciones y que será presentada con gusto y propiedad por los directores de Sánchez y Araoz.

Será un desfile de todas las novedades que se llevarán este año en las plazas de moda europeas y americanas.

Tenemos un encargo.

La Casa Sánchez y Araoz vuelve a repetir que la función comenzará a las tres menos cuarto, en punto, pues la exposición tiene que estar terminada a las cuatro menos cuarto.

Por lo tanto, se ruega la mayor puntualidad.

También ruegan los señores Sánchez y Araoz a las personas que tengan reservadas localidades, pasen hoy a recogerlas.

GRAN MUNDO.—Un recibo hoy, selecto, elegante.

Lo tiene dispuesto para después de las seis de la tarde en su apartamento del edificio «América» la encantadora y dulce señorita Martha Sánchez Barraqué, con motivo de formalizar hoy su compromiso con el apuesto joven Roberto Vieites y Romero.

La señorita Sánchez Barraqué, tan celebrada en nuestros salones elegantes, recibirá en unión de su amantísima madre, la señora Maruja Barraqué de Sánchez, a todas sus amigas que deseen saludarla.

Tema para la crónica.

(Continúa en la página SIETE)

¡PASA LA NOVIA!...

Pero la fotografía sobrevive si es UNA CREACION ARTISTICA de los ESTUDIOS FOTOGRAFICOS DE «EL ARTE», GALIANO 118.

NUEVOS PRECIOS. — NUEVOS MODELOS
CALIDAD DE SIEMPRE

6 Retratos «IMPERIALES» 4½ x 6½ .. $2.50
6 Retratos «DE LUXE» 6 x 8 .. 4.00
6 Retratos «STANDARD» 8 x 10 .. 5.50

"EL ARTE" GALIANO 118
(Entre Zanja y Dragones).
(La Casa Indicada Para Comprar CUADROS Y MOLDURAS)

Insuperable!

Así puede calificarse hoy nuestra gran

OFERTA DEL MIERCOLES!

Trajecitos de Crash

y de Warandol, a

95c

Tallas de 1 a 9 años

He aquí resuelto, gracias a nuestra rebaja excepcional de hoy, el problema que confrontan tantas mamás, obligadas a adquirir para sus hijos los Trajes que la estación pide. Una gran colección de modelos, confeccionados en "crash" y warandol, los tejidos más frescos y apropiados para verano, se ofrece hoy a este precio rebajadísimo. Los hay en diferentes colores y también en blanco, con detalles y adornos coloreados. Todos tienen pantalón largo, unos con media manga y otros sin manga.

NO PIERDA ESTA GRAN OCASION!
SEGUNDO PISO

fin de Siglo

san rafael y águila, tlfonos: m-5991-92-93

HOSPITAL CALIXTO GARCIA

Ingresos: Francisca Acosta, Esther Behar, Luis Sánchez, Concepción Pérez, Angel Barros, Angel Torres, Angel Balido, José Miguel Delgado, Francisco Pita, Margarita Mateu, Caridad Delgado, Pantaleón F. Diviñó, José A. Infante, Joaquín García, Amparo Calzada, Margarita Pons, Gabino González, Julián Sid, Juan Espinosa, Julián Cabrera, José Romay, Aurelio Brito, Sin generales, Felicia Cabrera, José Castillo, Víctor Pino, María Ibarrou, Carmelina Clodovaul, Evangelina Chávez, Eva García, Victoria Martínez, Ramona Hernández, Vicente Almeida, Crescencia López, Pedro Castellanos, José Arteaga, Cándida Ma. de las Matas, Teresa Espinosa, Edelia Reyes. Total: 40 ingresos.

Altas: Alberto Ruiz, Jesús Vargas, Ramón Sánchez, Francisco Rodríguez, Luis Felipe López, Felipe García, Antonio Fernández, Carmen Ronso, Generosa Noval, Isidoria G. Hernández, María López, Aurora Gutiérrez, Ana Borrel, Diosdado Caballero, Dulce Ma. García, Roberta Ayat, Eduvigis Márquez, Inés Ma. González, Rafael Pérez, Blas Cabrera, Juan Peña, José Leiva, Hortensia Pérez, Isabel Sánchez, Juana Anger, José Vidal, Gonzalo Puig, Amalio Pérez, Juana Suárez, Fernando Fernández, Emiliana Román, Paulina Hernández, Severo Torres, Ricardo Angulo, Olvido Cruz, Eulogio Casanova, Benigna Guevara, Agustín Domínguez, Elvira Salgado, Eridana Sainz, Joseaf Sotolongo, Fidencia Torres, Félix Marrero, Pilar Socarrás, Emérita Rodríguez, Elena Martínez, Amparo Rial, Gregorio Hernández, José I. Martín, José Blanco, Angela de Arnau, José López, Rosario Ramos, Sergio Par. Total: 54 altas

Operaciones: Enrique Fernandez, Tiroidectomía, Dr. M. Costales Latatú; María Luisa Rodríguez, Apendicectomía, Dr. Guerra; Rilverio Rizo, Cure-Curetaje óseo, Dr. Tarafa; Tomás Setaje óseo, Dr. Tarafa; José Pereda. ller, Curetaje óseo Dr. Martnez Páez; María Barroso, Apendicectomía, Dr Guerra; Antonia Serrano, Incisión y drenaje, Dr. Huergo Pino; Isabel Sánchez, Dr. Juan I. Levy; Carlos Miranda, Cateotomía, Dr. Tarafa; Deogracia Gómez, Laparotomía ginecológica, Dr. Guerra. Total: 10 operaciones.

Radiografías: 48. Fluoroscopías: 25.

LOS INSECTOS propagan enfermedades

Mátelos con FLIT

ESTAFA

Orlando Veitía Arencibia, vecino de Calzada de Güines 19, denunció en la Oncena Estación, que le entregó a Juan Arocha, vecino de Concha 318, 18 pesos para que le hiciera un traje, apropiándose de dicha suma por lo que se considera estafado.

CLINICA DE OJOS

DR. ENRIQUE CUELLAR DEL RIO

DIRECTOR OCULISTA

Consultas: 9 a. m. a 7 p. m. REINA No. 88. Teléfono M-7766

EL CUENTO DE HOY

EL ACCIDENTE

Por Gertrudes C. Coler

Miguel le había prometido a David que iría a recibirlo a la estación, y como siempre cumplía sus promesas, allí estaba esperándolo, a la llegada del tren.

—Estás muy bien, David —le dijo. Y era verdad. David lucía muy bien. Alto, de hombros amplios, tostado por el sol. Y frío. No había más que mirarlo para comprender eso. Era por esta última condición, más que que por ninguna otra, que Miguel le había pedido que viniera de Chicago. Todo lo tenía cuidadosamente calculado. Todo estaba previsto, y el secuestro del millonario Marden no le podía fallar. Habían sido meses de preparación cuidadosa. Todo estaba ahora dispuesto, pero Miguel necesitaba un hombre frío y decidido. Un hombre de acero, por decirlo así. De manera que le envió un telegrama a David.

Tomaron el auto de Miguel, fabricado a prueba de balas. Los dos hombres eran distintos el uno al otro. Miguel era pequeño y fuerte, con un cuello toruno y una mandíbula casi cuadrada. Con frecuencia perdía los estribos, pero había aprendido a contenerse y a no actuar bajo la excitación del momento. En esos casos tenía la costumbre de sentarse y «refrescarse». Luego pensaba fríamente sobre lo que más le convenía hacer. Y procedía con la minuciosidad con que un general prepara una batalla.

David, acomodado en el auto, encendió un cigarrillo y no dijo nada. Un hombre de su tipo no hablaba nunca a menos que tuviera algo que decir, y ahora había venido a que le dijeran. Miguel le había telegrafiado ofreciéndole algo grande, de manera que era el otro quien tenía que decirle a él.

—Podemos coger a Marden mañana—comenzó Miguel. David sabía quién era Marden, uno de los banqueros más ricos de la ciudad, y la idea le pareció muy bien.

Iban a toda velocidad por las apartadas calles, resbalosas por la nieve endurecida. La noche era oscura y hacía mucho frío, pero debían preparar muchas cosas y no tenían tiempo que perder.

Miguel, además, siempre corría cuando guiaba un auto. Era un excelente «driver» que nunca había tenido un accidente, a pesar de que no le hubiera importado tener alguno de cuando en cuando. Por lo demás, difícilmente encontraba un policía que se atreviera a detenerlo y acusarlo de exceso de velocidad. Cuando alguno lo paraba y le daba el «ticket» o papeleta de citación al juzgado, Miguel tranquilamente, rompía el papel y corría a más velocidad que antes. ¡El sabía cómo se arreglaba aquello!

—¿Cómplices en la casa? —preguntó David dándole chupadas a su cigarrillo.

—Sí. Entraremos como si tal cosa por la puerta principal. Sólo estarán allí el banquero, su esposa y algunos sirvientes.

Miguel, a toda velocidad, entró en el parque, en los mismos momentos en que la luz verde de la vía libre se cambiaba a la roja indicadora del peligro. Pero el bandido no paró, sino que continuó corriendo por la amplia avenida, a la que desembocaban otras más estrechas y oscuras.

De pronto Miguel se quedó rígido en el volante y puso los frenos de emergencia. Otro automóvil venía también a toda marcha por la avenida lateral y el choque se hacía inevitable. Entonces el «gangster» apretó de nuevo el acelerador y le imprimió a su auto toda la velocidad de que era capaz.

El chofer del otro carro, aterrorizado, hizo toda clase de esfuerzos para no chocar. Pero el auto blindado del bandido lo alcanzó de costado en los momentos en que, ya frenado, resbalaba sobre el pavimento.

Aquello fué como una explosión. El auto agredido dió una vuelta en el aire y fué a destrozarse contra los árboles de la cuneta. El carro del bandido dió varios saltos, como un potro brioso, y estuvo también a punto de perder la dirección. Pero las manos férreas de Miguel dieron varios cortes oportunos, en el volante, y el enorme coche, estabilizado al cabo, siguió corriendo como si tal cosa.

—Parece que lo hiciste adrede—refunfuñó David, a quien la experiencia no había agradado del todo.

Miguel sin decir palabra, se salió del parque lo más pronto que pudo. David, vuelto a su absoluta frialdad, lo interrogó.

—¿Decías que tenías cómplices en la casa?...

Miguel sonrió. Ahora estaba cierto de que no había otro hombre más flemático que aquel...

—Sí. Todo está preparado. Yú y yo seremos los únicos que estaremos con él. Y en cuanto lo metamos en el auto, saldremos corriendo a toda marcha, seguidos de otros dos carros idénticos, que parecerá también que salen de la casa del millonario. Luego en la primera esquina, cada uno de los coches seguirá un camino distinto.

Contiuaron hablando de todos los detalles del caso. Todo estaba perfectamente claro, y David tuvo que reconocer que Miguel era un hombre muy inteligente, que preparaba sus golpes de una manera que no podían fallarle.

Se detuvieron en las afueras de la ciudad, en un «bungalow» de mampostería donde se sentaron a fumar y a tomar unas copas. Poco licor, pues sabían que les era peligroso. Nunca bebía Miguel cuando tenía ante sí un trabajo de tanta importancia.

De repente, el teléfono empezó a sonar. Miguel acudió a recibir la llamada, y conforme penetraba en el mensaje, su rostro se iba poniendo lívido. Por primera vez en todo el tiempo que hacía que trabajaban juntos, David vió la derrota retratada en la cara de su amigo.

Los periódicos, una hora después, sacaban a la calle sus extras con una historia que ya no interesaba a Miguel, porque ya la conocía: el auto que él había embestido era el del millonario Marden, que ya no podía ser secuestrado por la simple razón de que había muerto...

M.E.C.D. 2016

HOY ENCANTO
ARTISTAS UNIDOS presenta a JON HALL y Dorothy LAMOUR en
HURACAN
The HURRICANE
30¢ 40¢

MAÑANA RIVIERA
"LA VENGANZA DE TARZAN"
TARZAN'S REVENGE
con GLENN MORRIS y ELEANOR HOLM
Una 20th Century Fox

ESCENARIO Y PANTALLA

N O T A S

Dorothy LAMOUR y John HALL en «HURACAN» en el ENCANTO

Continúa exhibiéndose con éxito grandioso el espectáculo más extraordinario de todos los tiempos, «Huracán», la suprema creación de Samuel Goldwyn, con la colaboración de su Director John Ford, un romance de ternura y ardor fascinante y en los escenarios de las islas de los mares del Sur, una acción que enardece, un interés que hipnotiza y una perfección técnica inaudita en los anales de la cinematografía, constituye el más valioso e imperecedero de los regalos para el público de todo el orbe civilizado. En turnos de 4.30 y 8.20, el emocionante drama de gangsters «Hombres ocultos», con Jack Holt. Completa el programa el Noticiario Paramount. La función es continua desde las 2 y media de la tarde, y los precios, 30 centavos hasta las 5 y media y 40 centavos después. Niños a todas horas 20 centavos.

El lunes «Valiente familia». ¡Qué familia, dirá usted cuando vea esta película! Eso es el disloque en forma de película...! La trama es un embrollo. Los personajes unos locos de atar. El especialista que trataba de curarles es nada menos que Edward Everett Horton...! ¡Ya usted puede figurarse cómo serán los pacientes! Ann Sothern y Jack Haley secundados por un escogido reparto que incluye a John Carradine, Walter Catlett y Alan Dinehart. «Valiente familia» es sin duda alguna, la glorificación del disparate.

Pronto, el espectáculo que por sus cualidades escénicas y su fantasía, tiene elementos suficientes para satisfacer los gustos más difíciles :«La Casta Susana».

«ROMANCE ENTRE BALAS» EN EL CAMPOAMOR

Hoy y mañana un magnífico programa «Romance entre balas»; una historia de amor que va a dar ganas de volver a amar, si ya una vez amó, o a amar, si nunca ha amado! Loretta Young y Don Ameche, como protagonistas, os harán pasar por todas las emociones que el romance hace experimentar, en tanto, Borrah Menevitch y su banda de músicos que por únicos instrumentos tiene filarmónicas, deleitará vuestros oídos con sus encantadoras melodías populares. La guerra de España embellecida por el arte del cinema en toda su trágica realidad, exponiendo un tema de amor que nos hace olvidar todos los odios y horrores de la discordia de los hombres! Completa el programa «Entre tú y yo». Un drama romántico de gran intensidad, que tiene como protagonistas al famoso galán Robert Taylor y Barbara Stanwyck, secundados por el gran actor Victor Mac Laglen, John Carracine y Alan Dinehart; además Noticiario con los últimos sucesos mundiales. Los precios, 20 centavos hasta las 5 y media y 30 centavos después. Niños a todas horas 15 centavos y tertulia 10 centavos.

Mañana, conjuntamente con «Romance entre balas» se exhibirá la bella producción musical «Despierta y vive», con Alice Faye, Jack Haley, Walter Winchell, Ben Bernie y su orquesta.

El viernes «Mi marido es un artista» con John Boles, Luli Deste y Frances Drake. Cuando un atolondrado artista del barrio bohemio de New York, se casa con una traviesa mademoiselle, venida directamente del encantador París... surgen las complicaciones más divertidas y escandalosas, a más del problema pasional más complicado de que usted haya oído en su vida...! Nada tan humorístico... nada tan lujoso..., nada tan picaresco... sentimental... y divertido, como esta fina película.

«NOCHES DE GLORIA» EN EL RIVIERA

Un formidable programa nos ofrece hoy este elegante teatro, con la exhibición de la preciosa película «Noches de Gloria», por Esperanza Iris. Una trama plena de belleza, cuyo sugestivo y encantador tema vemos desarrollarse bajo el ritmo embrujado de la música de Frank Lehar, estupendamente interpretada, y en la que es una revelación de arte Magde Haller; nos brinda la suprema emoción de su privilegiada garganta y exquisita personalidad. Un verdadero alarde de arte en materia de música, canto, bailes y coros. También se exhibe la interesante film «Los Hombres Nuevos», con Harry Baur. ¿Puede una mujer librarse de un amor arraigado? He aquí la historia de una mujer que amó demasiado, pero una larga separación, que parecía la eternidad y la aparición intempestiva de un hombre que le ofrecía un porvenir y una posición holgada a cambio de nada, puesto que sus condiciones eran... no amor! Accedió a unir su vida a aquel hombre que no amaba, pero... cuando menos lo esperaba, otro encuentro con el hombre único a quien había amado, hace conmover los cimientos de un hogar tranquilo y apacible, para convertirlos en una guerra de pasiones! Completa el programa el Noticiario de sucesos mundiales. Los precios 30 centavos hasta las 5 y media y 40 centavos después. Niños a todas horas 20 centavos y tertulia 15 centavos.

Mañana «La venganza de Tarzán» con Gleen Morris y Eleanor Holm. Una película del personaje que ha servido de héroe a las obras de Edward Rice Burrough, Tarzán, en un idilio que llega a la sublimidad, luchando como un león contra las fieras y los hombres, más temibles que éstas, que querían arrebatarle la mujer que amaba!

PAYRE HOY
2 ESTRENOS en CUBA - PROGRAMA COLUMBIA
La preciosa película
"LAS TRES GRACIAS"
Gran producción ESPAÑOLA con
Alfredo MAYO y Carmen de LUCIO
-Ademas-
"HIELO Y ACERO"
The GAME that KILLS con
Charles QUIGLEY y Rita HAYWORTH
EMOCIONES a GRANEL
20¢ 30¢ Niños 15¢ Tert. 10¢

NACIONAL: «Bajo Ordenes Secretas» y ORTIZ TIRADO

Ultimo día del grandioso programa combinado por la empresa del teatro «Nacional» en la escena y en la pantalla. En los turnos de 5 y media y 10 de la noche—se presenta el famoso cantante mexicano Alfonso Ortiz Tirado acompañado al piano por Ernesto del Llano Jr. Ambos artistas han sido contratados para actuar exclusivamente en la escena del «Nacional» y en los estudios de la CMQ.

La función es continua comenzando a las 2 de la tarde—y el programa cinematográfico está integrado por dos producciones de fuerza: la primera es un emocionante drama de espionaje titulado «Bajo órdenes secretas» por Willi Fritsch y la rubia más peligrosa de Europa: Brigitte Helm y «El hombre número 13» por Irene Curney, un cartón Metro y una variedad. «Bajo las órdenes secretas» se exhibe en los turnos de 2.40, 6.30 y 10.30 de la noche y los precios: 30 centavos antes de las 6 y media y 40 centavos después; tertulia a todas horas 10 centavos.

Mañana jueves será el estreno de «Honrarás a tus padres» producción «Aspa» cuyo argumento de impresionante realismo es una página arrancada a la vida misma. «Honrarás a tus padres» ha sido dirigida por el mismo director de «Madre Querida» Juan Orol. «Honrarás a tus padres» es una fervorosa exaltación al respeto que se debe a la mujer en cualquiera de sus tres aspectos: madre, hermana, esposa, interpretan este films estrellas de la categoría de María Luisa Zea, Consuelo Frank, Manolo Noriega, René Cardona y la niña Lucha María Avila.

Suscríbase al DIARIO DE LA MARINA por los teléfonos M-7911, M-7912 y M-7913, y por medio de sus agentes en todo el territorio nacional

HOY: UN GRAN PROGRAMA EN LA COMEDIA

La función que esta noche ofrece la Compañía «Garrido-Piñero» en el teatro de la Comedia comienza a las 9 en punto y tiene el imán de dos obras saturadas de chistes criollos y situaciones de verdadera actualidad nacional. En la primera parte de la función corrida subirá a escena «Estampas Habaneras», revista de Carlitos Robreño y en la segunda el «viaje cómico-satírico» dividido en 9 cuadros, titulado «De la Habana me voy» de Julito Díaz y el maestro R. Prats.

Y para mañana se prepara una gran función extra para celebrar las Bodas de Oro de «Jalisco», —50 representaciones— de la revista de Carlitos Robreño, titulada «Jalisco», la pieza teatral que no se cansa de ver el público habanero por sus situaciones cómicas sin igual en ingenio e intención. «Jalisco» pues, está mañana de fiesta, teniendo el máximo atractivo de que los papeles centrales serán invertidos. Es decir, Alberto Garrido hará el «gallego» y Federico Piñero el «negrito». Algo fuera de los corriente. Lo más gracioso que se pueda presentar en una escena. Garrido con enormes mostachos y Piñero pintado de negro. Además se estrenará el apropósito de palpitante actualidad: «Se liquidan carteras», de C. Robreño, completándose el programa con un soberbio fin de fiesta. Todo sin alterar los precios...!

Mañana se celebrarán las Bodas de Oro de «Jalisco», en el teatro de La Comedia» y con este motivo se prepara una función extra en la que Garrido hará de «gallego» y Piñero de «negrito». Roseñada los ha captado maravillosamente en las caracterizacoines invertidas que ofrecemos.

Y para el viernes un estreno de primera categoría: «El hijo de Oba-Tala» original de Julito Díaz con música de Rodrigo Prats. Es una parodia de «El hijo de Alí-Babá» de Eddie Cantor, la formidable sátira política que conmovió a la opinión norteamericana. Todo el vestuario es completamente nuevo. Las coristas ofrecerán bellísimas evoluciones bajo la dirección de «El Sevillanito». En escena el afamado jazz-band «Happy Happy» de Eulasia. Debut de la gran cantante Graciella Santos. Cuadros plenos de colorido y exotismo. Algo fuera de lo corriente. La revista que hará desfilar por la Comedia a todo el público habanero. Situaciones cómicas a granel. La actualidad nacional comentada con gracia inigualable. «El hijo de Oba-Tala» será una revista inolvidable.

HOY: SEGUNDO RECITAL DEL BARITONO TITO CORAL

Mucha expectativa existe por oír a Tito Coral en su segundo recital, que será transmitido hoy a las 9.30 p. m. por las estaciones CMQ, (600 kc.) y COCQ, (31 metros), presentado por el famoso producto de confianza contra los dolores: «Cafiaspirina».

En su estreno, que se llevó a cabo hace algunos días, Tito Coral hizo una gran impresión sobre su auditorio invisible de la Radio. Se comprobó ampliamente todo lo que se había dicho sobre su valor artístico. Su voz es realmente extraordinaria. Mientras canta proporciona verdadero placer espiritual, así como Cafiaspirina proporciona seguro bienestar físico.

Recomendamos a nuestros lectores que no dejen de escuchar esta noche las estaciones radiodifusoras SMQ y COCQ, a las 9.30 horas. Les esperan momentos de grato esparcimiento.

EL GRAN CAPITAN
La película que supera en emoción e interés a todas las producciones filmadas en Hollywood.

EL GRAN CAPITAN
Fué dirigida, argumentada e interpretada por
LUIS TRENKER
el más formidable y sobrio de los grandes histriones europeos.

EL GRAN CAPITAN
Está distribuída en Cuba por la
Republic Pictures
¡PRONTO! ESTRENO

hoy NACIONAL 30¢ y 40¢
En la ESCENA— ALFONSO ORTIZ TIRADO
Y
En la PANTALLA— "BAJO ORDENES SECRETAS"
Emocionante drama de espionaje—

MAÑANA NACIONAL
GRAN ESTRENO en CUBA!!
Aspa Films presenta
VICTORIA BLANCO y RENE CARDONA
JUAN OROL
en la TRAGICOMEDIA
"HONRARAS a tus PADRES"
Una película dedicada a las multitudes, porque refleja el alma de la humanidad!!!
20 y 30

VEASE más GACETILLAS en la página OCHO

Cartel del día

POR LOS TEATROS

PRINCIPAL: A-6737. Cía. Garrido-Piñero. A las 9 p. m. «Estampas habaneras» y «De la Habana me voy».

POR LOS CINES

ENCANTO: M-6055: A todas horas: «Huracán», «Hombres ocultos» y revista.

CAMPOAMOR: A-7054: A todas horas: «Romance entre balas», «Entre tú y yo» y revista.

NACIONAL: A-6700. A todas horas: «Bajo órdenes secretas», «El hombre número 13» y presentación de Ortiz Tirado.

AUDITORIUM: F-4455. «Encrucijada del amor» y «Ama, vive y aprende».

TRIANON: F-2403. «45 papás» y «Esposa, doctor y enfermera».

RIVIERA: F-2040. «Noches de gloria» y «Los hombres nuevos».

PAYRET: A-7157. «Las tres gracias» y «Hielo y acero».

NEPTUNO: M-1515. «Melodías porteñas» y «Los dos maridos».

RADIO-CINE: M-1407: «Marie Waleswka» y cartón.

ROXY. FO-3255. «La cuna vacía» y «Esos hombres».

RIVOLI: FO-1130. «Rey sin corona» cartón y comedia.

REINA: M-2272. «Receta para el amor» y «El conquistador del mar».

RIALTO: M-1831. «Rey sin corona» y «los Chiflados del aire».

LARA: M-2421: «Yoshiwara» y «Los bajos fondos».

VERDUN: A-9206. «El hombre del día» y «Los hombres nuevos».

PRADO: M-2822. «El embrujo del danubio» y «La muchacha de París».

ACTUALIDADES: M-5575. La pelea Chocolate vs. Fillo. «Corazones sin rumbo» y «Cazadores de momias».

LIRA: M-4474. «El cabaret del escándalo» y «Le conoció en París».

FLORENCIA: U-3533. «Así es mi tierra» y «Allá en el Rancho Grande».

MAJESTIC: M-4477. «Caravana de bellezas», «Marido y señoría» y la Cía. Otero-Arredondo.

INFANTA: U-3700. «Tres argentinos en París» y «La procesión de los dólares».

CUATRO CAMINOS: M-3676. «Fantasmas bohemios» y «Bodas de contrabando».

OLIMPIC: New York sin escalas», y «El niño de las coles».

VIVES: F-3128. «El alma del bandoneón» y «El traidor».

GRIS: F-4292. «Charles Chan en Broadway» y «Locos de remate».

MODERNO: X-2321 «Así es el tango» y «Vivir de la tierra».

WILSON: X-5863. «Cenizas del ayer y «El gran O-Malley».

MAXIM: U-7049. «Mi abuelito» y «Mujeres de lujo».

INGLATERRA: M-5527. «Cenizas del ayer» y «El gran O-Malley».

CUBA: M-9796. «Loco lindo» y «La fuga».

SALON ROJO: M-4794. «Heidi» y «Una llamada de media noche».

UNIVERSAL: (Egido y Monte) «Cuesta abajo» y «Luces de Buenos Aires».

BELGICA: A-9128. «Abnegación» y El judío errante».

VIOLETA: M-3228. «Luces de Buenos Aires» y «Orquídeas negras».

PARAMOUNT: (Rancho Boyeros). «El sargento de la guardia» y «Cupido al volante».

Deanna DURBIN
LOCA POR LA MUSICA

RADIO CINE HOY
GRAN EXITO METRO

LOS GENIALES
GRETA GARBO
CHARLES BOYER
en
"Marie WALESKA"
30¢ hasta las 5½ Niños 20 Tert. 10 Despues 40¢

VIERNES PRE-ESTRENO!
AHORA... Solamente 3 DIAS!!
"Rosalia"
¡IMAGINESE!! NADA MENOS que:
ELEANOR POWELL La genial bailarina
Nelson EDDY El gran cantante

«LA MILLONA», EN EL MARTI, EL SABADO Y EL DOMINGO

El público habanero tendrá oportunidad de presenciar el sábado y domingo próximos, un magnífico espectáculo de comedia. Unicamente dos días en los que será puesta en escena la formidable obra de Suárez de Deza titulada «La Millona».

La compañía de comedia a cuyo cargo está la representación de esta obra que ha sido bautizada con gran éxito, está integrada por notables actores y actrices certeramente dirigidos por el primer actor Manuel Fernández de la Somera, cuyos triunfos en España han sido sancionados por la más severa crítica. Forman parte de este brillante conjunto la eminente primera actriz Margarita Gelabert, a quien debe Cuba, su patria, la gratitud de su magnífico arte, José María Linares Rivas, notabilísimo galán en cuyo honor se ofrecen estas dos funciones, Mario Martínez Casado, nuestro admirado actor cómico, Pituka de Foronda, tan aplaudida por nuestro público, Pilar Mata, Celia Adams, Chabela Mondragón, María Victoria Alonso, López Ruiz, Paco Alfonso, Otto Sirgo, artistas todos de reconocidos méritos.

«La Millona» será representada el sábado a las cinco de la tarde y a las nueve de la noche, y el domingo a las cinco y media, y a las 9 de la noche.

Los precios son popularísimos: cuarenta centavos entrada y luneta numerada; treinta centavos butaca numerada; veinte centavos delantero de tertulia y quince centavos la tertulia. Las localidades bajas se encuentran a la venta en la contaduría del teatro.

RADIO CINE: «MARIE WALESKA»

No pierda la oportunidad de ver hoy y mañana que son los últimos días, en el espacioso teatro de Galiano y Neptuno la más grandiosa realización cinematográfica que ha producido la Metro hasta la fecha encomendándole el papel principal a las dos estrellas más grandes del cinema Greta Garbo y Charles Boyer, que marcan en esta soberbia producción titulada «Marie Waleswka» un éxito más entre todos los obtenidos con sus anteriores películas. Un episodio tomado de la historia de tal y como se desarrollaron los amores del Genio de la Guerra, Napoleón, con la única mujer que le entregó todo su corazón, Marie Waleswka. «Marie Waleswka» pasará por la pantalla a las 3.20, a las 6 y las 9.50 de la noche, completándose el programa con un simpático cartón en colores titulado «El cuidado del nené», una lindísima variedad titulada «Mueran los solteros» y el último Noticiero Metrotone con los más recientes sucesos mundiales.

Los precios« Luneta y primer piso 30 centavos antes de las 5 y media y después 40 centavos. Los niños 20 centavos y la tertulia, entrada por Concordia, 10 centavos.

El viernes 8: Un formidable preestreno de la Metro titulado «Rosalie» del que son intérpretes la Reina del Tap Eleonor Powell y cantante de voz maravillosa Nelson Eddy. Una opereta sin rival, fastuosamente presentada con un lujo sorprendente.

G A C E T I L L A S

AUDITORIUM: «ENCRUCIJADA DEL AMOR»

Este elegante teatro, presenta hoy en su función nocturna, las últimas exhibiciones de este magnífico programa doble de estreno: «Encrucijadas del Amor», interpretación de mérito de Franchot Tone, Virginia Bruce y Maureen O-Sullivan, cubre el turno de 9:45. «Y ama, vive y aprende», el romance del cual nos ofrecen una acabada creación, Robert Montgomery, Rosalind Russell y Helen Vinson, se exhibe en la tanda de 8:30.

Precios: Luneta mayores 40 centavos. Niños 20 centavos. Tertulia 10 centavos. Por la tade a las 5:00: Ultima pesentación exclusiva para los socios de Pro-Arte Musical de Mildred Dilling (Arpista).

Mañana: Gran programa Fox: A las 5:15 y 9:45: La calamidad pública número 1, Jane Withers con Thomas Beck, Louise Henry y otros en su más reciente triunfo «45 Papás» y a las 4:00 y 8:30 (a petición) «Esposa, doctor y enfermera» de Loretta Young, Warner Baxter y Virginia Bruce.

El viernes: Tito Lusiardo, Florencio Parravicini e Irma de Córdova en el colosal film en español «Tres Argentinos en París». El sábado: Día de moda en este aristocrático teatro: Regio pre-estreno de la monumental joya cinematográfica de la R. K. O. Radio «El precio de la Gloria» (Stage Door) extraordinaria interpretación de Katharine Hepburn, Ginger Rogers, Gail Patrick y Adolphe Menjou.

Pronto, muy pronto, «Blanca Nieves y los Siete Enanitos», la maravillosa película en colores de Walt Disney que espera la Habana, con impaciencia. Llame al teléfono F-6900.

SABADO 9 DOMINGO 10
AUDITORIUM
GRAN PRE-ESTRENO!
Stage Door
starring KATHARINE HEPBURN y GINGER ROGERS
GAIL PATRICK
Adolphe MENJOU
Constance Collier
Andrea Leeds
Samuel S. Hinds
Lucille Ball
EL MARAVILLOSO EXITO CINEMATOGRAFICO R.K.O. RADIO
RKO RADIO Picture
"El PRECIO de la GLORIA"
La PELICULA que TRAE a la PANTALLA el AMBIENTE PURAMENTE TEATRAL con sus..¡LUJOS..! !..ALEGRIAS!... NUEVAS MODAS PARA la MUJER !..¡DRAMA!.. COMEDIA!...

TRIANON: «45 PAPAS»

Nuevamente esta empresa presenta el magnífico programa de la 20th Century Fox de las interesantes películas, en sus turnos de 5:15 y 9:45, lleva por título: «45 Papás», interpretada por la pequeña y simpática estrella, Jane Withers clasificada por su labor inigualable como: «La calamidad pública número 1», la que se anota otro gran triunfo, en el desempeño de la figura principal de esta divertida comedia con la admirable cooperación de Thomas Beck, Louise Henry y la famosa pareja de comediantes, «Los Hartmans. A las 4:00 y 8:30 por última vez será exhibida la soberbia film titulada: «Esposa, doctor y enfermera», exquisito romance, creación de tres estrellas favoritas como, Loretta Young, Warner Baxter y Virginia Bruce.

Precios: Luneta: tarde 30 centavos. Noche 40 centavos. Niños 20 centavos. Tertulia: Mayores 20 centavos. Niños 10 centavos.

Mañana: El grandioso estreno en Cuba de la super-joya musical de la República Films titulada: «Desfile Triunfal», estupendo hit musical con los afamados conjuntos musicales de Duke Ellington, Carl Hoff y Eddie Duchin, amén de un grupo de celebridades de la escena y la Radio.

El jueves: La joya argentina: «Tres Argentinos en París».

La Cuban Telephone Co., ha instalado a petición del señor Edelberto de Carrerá, Empresario del teatro «Auditorium», un teléfono especial para reservar las localidades para la presentación (Próximamente) de la maravillosa película R. K. O. Radio, «Blanca Nieves y los Siete Enanitos». El teléfono tiene el número F-6900.

NEPTUNO: «MELODIAS PORTEÑAS» Y «LOS DOS MARIDOS»

Un grandioso programa anuncia para hoy este simpático teatro: «Melodías Porteñas». La más brillante comedia musical del año, con un reparto excepcional: Rosita Contreras, E. S. Discepolo, Marcos Caplan y Amada Ledesma. Una película eminentemente musical.

En su movida y novedosa trama, vemos desarrollarse un drama policíaco con todos los ángulos que le son característicos: crimen, secuestro, misterio, aunque finalmente puede decirse que termina en sainete. También se presenta la archi-simpatiquísima comedia «Los dos maridos», con Edward Everett Horton y Genevieve Tobin.

La historia de un hombre de carácter en extremo apacible, que se convierte de la noche a la mañana en un verdadero «león», y es aquí cuando comienza el alubión de humorismo que mueve la farsa y nos hace morir de risa.

Completa el programa una revista con los últimos acontecimientos mundiales. Los precios: 15 centavos hasta las 5 y media y 20 centavos después. Niños a todas horas 10 centavos.

El viernes: «La cuna vacía» y «El Poder de la magia».

ROXY: «LA CUNA VACIA»

Gran entusiasmo existe entre los asiduos del moderno «Cinema Roxy», del Reparto Almendares por asistir hoy al estreno de la magnífica película mejicana «La cuna vacía», que ha sido la primer película que en su estreno tuvo que suspenderse la proyección para dar lugar a las aclamaciones que hacían los espectadores a la protagonista de la obra, Lolita González. El éxito obtenido por esta encantadora artista que ha sido denominada como el Ruiseñor de México, no tiene precedente en la historia del cine español, pues su maravillosa voz de oro cautiva al auditorio en las exquisitas bellas canciones.

En cuanto a la trama de la película es interesantísima y muy humana estando el role central a cargo del conocido actor René Cardona. Completa el programa el estreno del último Noticiero Metrotone, y la gran producción «Esos hombres» por Adriana Lamar.

Los precios serán: 15 centavos luneta por la tarde y 20 centavos por la noche. Niños y tertulia 10 centavos.

Mañana estreno de la emocionante film, «Querer es Poder» por George Brent y Anita Louise.

M.E.C.D. 2016

Pinareñas

El baile del Club Pinareño

Fué el domingo.

La distinguida sociedad de la Avenida del Malecón abrió en la noche del domingo sus puertas, para ofrecer uno de los asaltos bailables más espléndidos y lucidos que recuerda su historia social.

Era de carnaval.

Nunca se rindió tanto culto al rey de la gracia y de la alegría.

Se bailó hasta bien llegada la madrugada, sin que decayera un solo momento el interés.

Imposible intentar una relación de nombres; sería una labor tan improba como inútil, tal era la afluencia de público que invadió el Club Pinareño.

La comisión que integra la sección de Instrucción y Recreo, se ha ganado una calurosa felicitación.

Brillantes exámenes

En la Escuela Normal.

Durante los recientes exámenes celebrados en la Escuela Normal de esta capital, obtuvieron notas de sobresalientes las jóvenes y graciosas señoritas Bertha Cruz, Mercedes Rodríguez, Doraida Azcuy y Amalina Delgado, primoroso botón de nuestro más florido pensil social.

Con tal motivo han recibido muchas congratulaciones.

Obituario

Una nota triste.

Nunca faltan en la Crónica las tristes nuevas, siempre tan lamentables y dolorosas.

La señora María Suárez de López, respetable y distinguida dama de la sociedad pinareña, ha dejado de existir.

Madre amantísima y esposa ejemplar, su desaparición sume en el más profundo dolor a toda una sociedad que admiraba en ella sus grandes virtudes personales.

Nuestro sentido pésame a todos sus familiares.

Cumpleaños

Una linda muñequita.

Con una alegre fiestecita, acaba de celebrar su cumpleaños la graciosa niña Eunice Herrera, hija idolatrada de los jóvenes esposos María Teresa Fernández y el culto compañero en el periodismo señor Juan José Herrera.

Hasta la feliz homenajeada, llegaron con tal motivo, numerosos regalos de familiares y amigos.

Petición

La gentil y elegante señorita María Josefa Mederos, ha sido pedida en matrimonio por el correcto caballero señor Redovaldo Morales.

Ambos han visto colmada por la realidad, una de sus más caras ilusiones de amor, que tendrá feliz corolario cuando lleguen ante el ara.

Reciba nuestra enhorabuena.

Baile de trajes

En la Sociedad Liceo.

Para el próximo sábado 24 del actual y organizado por la elegante y distinguida damita señora Lolita Ochoa de Benítez, esposa del Teniente Coronel Manuel Benítez Valdés, Presidente de dicha sociedad, con la inteligente cooperación del Dr. Arturo de la Torre Director del «Liceo».

La decoración que habrá de lucir la sociedad esa noche, será fastuosa y de la época de renacimiento.

Será de rigurosa invitación.

La popular orquesta «Nacional» de Bolili, ha sido seleccionada para amenizar los bailables.

Un acontecimiento social sin precedentes.

Algo que recordará la Crónica.

En sus páginas de oro.

Guillermo RODRIGUEZ.

EL HOSPITAL DE LA POLICIA

En el Hospital de la Policía Nacional, que dirige el comandante Médico doctor Eduardo S. García Porrasita, M. P. están de guardia los doctores Alberto Lavín, Evaristo Gómez, Conrado González Núñez y Oscar Hernández, auxiliados de los enfermeros Pablo Suquet y señorita María Teresa Huelbes.

En el día de ayer fueron dados de alta el cabo Juan Morales y los vigilantes Sebastián Domínguez y José M. Hernández.

Fueron ingresados el sargento Maximiliano Dueñas y vigilantes Luis Brito, Joaquín de la Fuente, Reinaldo Valdés, René Roque, José L. Aguila, Rodolfo López, y Alberto Toral.

VICHY HOPITAL

Para AFECCIONES del ESTOMAGO y del INTESTINO

Manantiales del ESTADO FRANCES

VICHY CELESTINS
AGUA DE REGIMEN DE LOS ARTRITICOS DIABETICOS HEPATICOS GOTOSOS

VICHY GRANDE GRILLE
ENFERMEDADES DEL HIGADO Y DEL APARATO BILIARIO

PASTILLAS VICHY ETAT, facilitan la digestión. Muy agradables. Las PASTILLAS con los COMPRIMIDOS y las SALES de VICHY ETAT completan el tratamiento de las AGUAS.

GUANABACOA AL DIA

Cumpleaños

Celebra en la fecha de hoy su cumpleaños, una encantadora figulina de nuestro mundo elegante.

Nievecita Lima Lugo.

Hija de los distinguidos esposos Nieves Lugo de Lima y Felipe Lima.

En su gran mansión de la calle Martí, recibirá en horas de la tarde a sus amistades.

Ha de ser un día colmado de congratulaciones y halagos para la simpática y gentil señorita.

Reciba nuestras felicitaciones.

Un baby

El lunes último, vió la luz del mundo un hermoso varón, fruto amoroso de los jóvenes esposos Noemí Cruz de Mata y Evelio Mata.

En cuyo hogar ha sido aumentada la felicidad con la llegada del lindo baby.

Nosotros hacemos votos por su salud y larga vida felicitando a la vez a los dichosos padres.

Grandiosa verbena

Con el sugestivo título de «En la Cotorra de espero», están organizando los entusiastas miembros de la Beneficencia y Unión de Obreros de la Compañía Cubana de Tejidos S. A., una grandiosa verbena a beneficio de tan simpática institución.

La fecha escogida para el extraordinario festival es la del próximo sábado día veinte y tres a las nueve de la noche.

Y como su título lo indica, tendrá por sede los pintorescos jardines de los manantiales «La Cotorra».

Y será amenizada por los conjuntos musicales de Belisario López, Eduardo García y el septeto Bolero 1935.

Muchos alicientes interesantes tendrán los que están siempre en busca de las buenas fiestas y para los que asistan tendrán gratas sorpresas en los valiosos objetos que se sortearán.

La entrada tiene un costo de sesenta centavos para los hombres.

Baile infantil

El domingo día veinte y cuatro y en horas de la tarde, ofrece el histórico «Liceo» un simpático baile infantil.

Baile para el cual, ya comienzan los pequeños a prepararse para disfrutar de esa fiesta que se está organizando en honor de ellos.

La Dirección de Fiestas del «Liceo», se propone hacer de esa matinée un grato recuerdo para los chicos.

En nuevas notas daré a conocer nuevos detalles de su organización.

Teatro Fausto

Extraordinaria función de cine la de hoy en el popular teatro «Fausto».

Se proyectarán en su pantalla las films «El perfecto ejemplar» por Joan Blondell, Herbert, Mayo Robson y Edward E. Horton.

«Luz de esperanza» por Margaret Lindsay y Anita Louise.

Teatro Carral

Las carteleras del coliseo guanabacoense nos anuncian las proyecciones siguientes:

«Almas perdidas» una film de gran enseñanza, aprobada sólo para mayores.

«Redención» por Andrea Palma.

Pro Iglesia de Peñalver

Con gran éxito se está llevando a efecto la colecta en favor de la reconstrucción de la destruida iglesia del Barrio de Peñalver donde se venera la sagrada imagen de la Virgen de Guadalupe.

He aquí una nueva relación de donantes.

Suma anterior	$ 570.89
Diógenes Delgado	„ 1.00
Claudio Conde	„ 5.00
José Gumá	„ 5.00
Dr. Sánchez Dopazo	„ 1.00
Charles Chapiro	„ 10.00
Manuel Zorrilla (La Polar)	„ 10.00
Nena Córdova de Cano	„ 10.00
Ursula López	„ 1.00
Armada y Cía	„ 10.00
Inocencio Rogi	„ 2.00
Manuel Romero	„ 1.00
Juan Santana	„ 1.00
Juan Santana Jr.	„ 1.00
Josefa A. Hernández	„ 1.00
Apolonio Valcárcel	„ 1.00
Juan A. Rivero	„ 1.00
Modesto Rivero	„ 1.00
Ignacio Hernández	„ 1.00
José Hernández	„ 1.00
Pedro Suárez	„ 5.00
Cayetano Santana	„ 0.50
Julián López	„ 1.00
Norberto Acosta	„ 2.00
Maximino Blanco	„ 5.00
Santos Delgado	„ 0.20
Serafín Aguiar	„ 0.20
Agustín Rodríguez	„ 0.40
Justa Alvarez	„ 1.00
Nena Montaner de Masvidal	„ 1.00
Total	$ 651.19

José R. Arango de la Maza.

AUTO OCUPADO

El vigilante 2661, Andrés Ramírez, de la Sección Radio Represiva, en la curva de la Playa, halló abandonado en la vía pública, el auto 33,870. Por investigaciones practicadas pudo conocer que su dueño lo era José Gutiérrez, vecino de Jesús Peregrino 60, al que condujo al Bureau de Investigaciones, donde manifestó que le habían hurtado dicho auto, pero no había hecho la denuncia por estimar que se tratara de algún amigo.

POR SOSPECHOSO

Por miembros de la segunda estación, fué arrestado Enrique García Ferreiro, de Mercaderes 41, por haberle ocupado una maleta conteniendo ropas, de la cual no pudo justificar su procedencia.

ULTIMA NOVEDAD
Aretes de Perla Libertad
Lamarque
Distribuidores:
LA SORTIJA
Monte 15
Habana

RESUELTO UN GRAVE PROBLEMA

Desesperación, angustias, ideas suicidas, problemas familiares resueltos con Cápsulas Crono; regularizadora de las funciones menstruales de la mujer.

Eminentes médicos de todo el mundo opinan que las Cápsulas Crono constituyen uno de los medicamentos modernos de mayor efectividad.

Los desarreglos, las menstruaciones dolorosas, la visita mensual suspendida por cualquier causa aparecerá tomando Cápsulas Crono, la amiga de la mujer.

PARA ESCRUPULOSOS
VITI
SU CAMISA

CRONICA HABANERA

BODA INTIMA

HERMINIA LOPEZ CLAUSSO.—Una boda de distinción, que estará revestida de la mayor intimidad, ha quedado concertada para el día 17 del corriente, a las diez de la mañana, en la capilla «Santa Emilia» de asilo y creche del Vedado.

Son los contrayentes la interesante señorita Herminia López Claussó, perteneciente a lo más selecto de la sociedad habanera, y el culto y prestigioso doctor Ernesto Galainena y de Quesada.

Este enlace será apadrinado por la señora María Luisa de Quesada viuda de Galainena, madre del novio, y por el señor Francisco Claussó, tío de la novia.

Firmarán como testigos de ella, el Conde del Castillo, el doctor Manuel Galainena y el doctor Juan de León.

A su vez lo harán por él, el coronel Julio Velasco, ayudante general del Ejército; el ministro de Colombia, Excmo. señor Ricardo Gutiérrez Lee y el señor Ramón Argüelles y Claussó.

El sábado 17 será la boda civil.

Actuará como notario el doctor Manuel de J. Rodríguez Fuentes, y serán testigos los señores Elicio Argüelles y Francisco Martín Fierro, por ella; y por él, los señores Armando Godoy y Gabriel Pina.

CONCHITA GALLARDO.—Nuestra estimada y culta compañera en el periodismo, Conchita Gallardo, acaba de recibir una gran distinción.

La revista «L'Art Musical de París», que dirige el señor Philippe Louage, la ha nombrado corresponsal en Cuba para tener al tanto a sus lectores del movimiento musical en nuestra patria.

Al consignar la grata nueva, séanos permitido felicitar a la señorita Conchita Gallardo, que sabrá lucirse en su labor.

LA FESTIVIDAD DE HOY.—San Celestino es la festividad católica del día.

Celebra su santo este grupo de caballeros:

El doctor Celestino Somoano, inteligente y reputado especialista de garganta, nariz y oídos.

El doctor Celestino R. Argüelles.

El coronel Celestino Baizán, gobernador de la Habana.

El conocido comerciante Celestino Sust.

Celestino Fernández, Celestino Suárez, Celestino Martínez y el estimado amigo Boy Gaunaurd.

El simpático joven Celestino Tamargo.

Y el querido y antiguo compañero de la redacción del DIARIO DE LA MARINA, Celestino Fernández.

A todos, felicidades.

EN EL CIRCULO DE BELLAS ARTES.—Para las cinco y media de la tarde de hoy está anunciada una importante reunión en el Círculo de Bellas Artes.

Trátase de un cambio de impresiones sobre el mejor modo de impulsar las artes plásticas—Pintura y Escultura—en Cuba.

Armando Maribona, nuestro culto compañero, ofrecerá una charla enfocando estos temas y sugerirá un plan que no dudamos tendrá la mejor acogida por todos los que asistan.

ANIVERSARIO DE BODAS.—El doctor Fernando López Fernández, talentoso médico del hospital de Maternidad, y su joven esposa Ana Emma Rodríguez Alvarez, celebran hoy un aniversario más de su efectuado enlace.

Cumplen cuatro años de casados, por lo que los felicitamos.

VARADERO.—La bellísima Playa Azul.

En constante animación, visitadísima, se está viendo ya la incomparable playa de Varadero.

Con motivo de la Semana Santa—días de recogimiento para los católicos—son numerosísimos los habaneros que han llegado a la Plaza Azul, invadiendo casas y hoteles.

La Casa de la Rosa, que dirige la encantadora dama Margot La Rosa, tiene ya muchas reservaciones para esos días.

También está completo el simpático Kawama Beach Club.

ALMUERZO DE GRADUADOS.—Se vienen haciendo ya innumerables preparativos para el almuerzo de graduados en Derecho Civil del año 1922 que tendrá lugar este año, en la bellísima Playa de Varadero, el domingo primero de mayo.

Como el día 2 de mayo, lunes, es día de fiesta, los organizadores de este almuerzo esperan que hasta los graduados que se encuentran en localidades lejanas asistan a tan simpático acto, para el que se ha fijado el precio de un peso cincuenta el cubierto.

Para cualquier informe podrán dirigirse los interesados al doctor Carlos R. Jones, de Cárdenas, principal organizador, y a los doctores Pedro Pablo Llaguno y Emilio Marill, quienes facilitarán cualquier informe por los teléfonos A-7893 y M.6946, respectivamente.

(Continúa en la pág. 9).

COMBATA LOS ÁCIDOS
QUE CAUSAN LAS CARIES...
LIMPIE SUS DIENTES CON LA PASTA de PHILLIPS
La Magnesia neutraliza los ácidos bucales. La Pasta Dentífrica Phillips contiene más de 75% de la legítima Leche de Magnesia de Phillips. Protege los dientes y encías.
AYUDE UD. A SU DENTISTA A CONSERVAR SUS PROPIOS DIENTES Y ENCÍAS, USANDO DIARIAMENTE
Pasta Dentífrica PHILLIPS

OMNIBUS DE CAMAGÜEY
(LOS MEJORES DE CUBA)

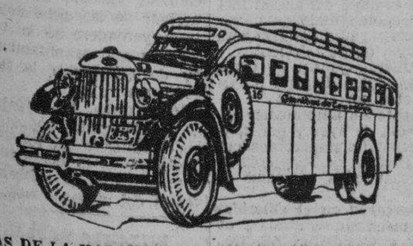

SALIDAS DE LA HABANA DE HOTEL PASAJE (POR ZULUETA)
PARA CIENFUEGOS-CAMAGUEY Y SANTIAGO DE CUBA.
4.30 AM Directo hasta BAYAMO.
6.00 AM Directo hasta Santiago de Cuba.
7.00 AM Directo hasta CIENFUEGOS.
7.30 AM Directo hasta Camagüey.
9.00 AM Directo hasta Camagüey.
11.30 AM Directo hasta Camagüey.
1.00 PM Directo hasta Santiago de Cuba.
2.30 PM Directo hasta CIENFUEGOS.
4.30 PM Directo hasta Santiago de Cuba.
7.30 PM Directo hasta Santiago de Cuba.
9.30 PM Directo hasta Camagüey.
11.30 PM Directo hasta Santiago de Cuba.
12.00 PM Directo hasta CIENFUEGOS.
CARROS ESPECIALES PARA EXCURSIONES
INFORMES TELEFONOS: M-1715 y M-4838.
TENEMOS DESPACHOS DE EXPRESO PARA TODOS LOS PUEBLOS DE LA RUTA CENTRAL Y EL RAMAL DE CIENFUEGOS.
SEGURIDAD CONFORT HORARIO FIJO

PARA EL SANTO DE LOLITA
VIERNES 8
REGALE ARTICULOS COMPLETAMENTE NUEVOS POR MUY POCO DINERO
NOVEDADES ACABADAS DE RECIBIR

RELOJES DE SOBREMESA de cuerda y eléctricos, desde $3.00

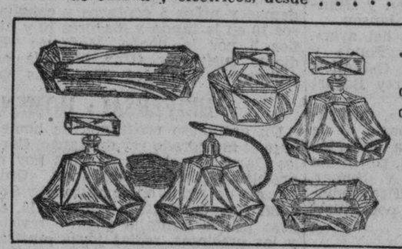

JUEGOS DE TOCADOR de SEIS Piezas, en colores Ambar, Humo, Azul y Rosa, — a — $4.00

LIQUIDACION FINAL
DE TODAS LAS EXISTENCIAS DE LA
"Casa Versalles"
NEPTUNO 24 (Frente al Teatro «Encanto»)
(Servimos Pedidos al Interior)

Aire y Sol en el Ambiente

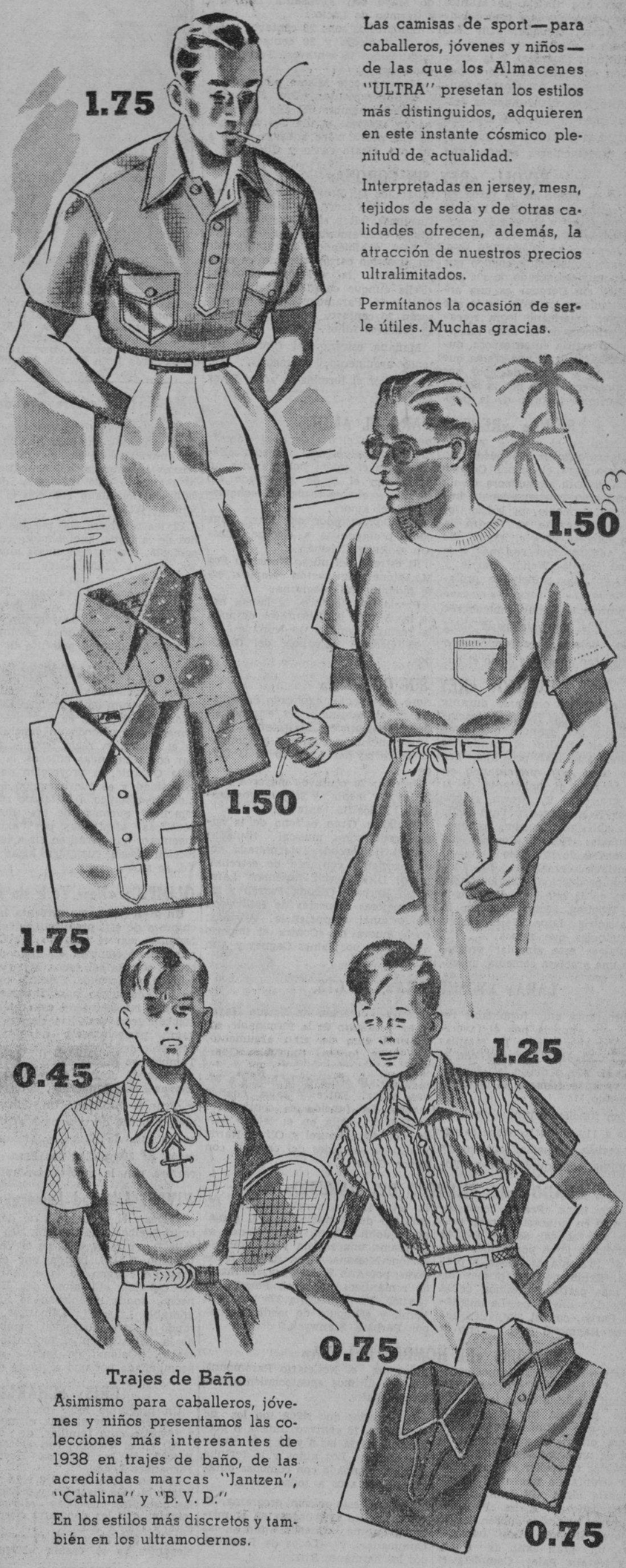

Las camisas de sport—para caballeros, jóvenes y niños—de las que los Almacenes "ULTRA" presetan los estilos más distinguidos, adquieren en este instante cósmico plenitud de actualidad.

Interpretadas en jersey, mesn, tejidos de seda y de otras calidades ofrecen, además, la atracción de nuestros precios ultralimitados.

Permítanos la ocasión de serle útiles. Muchas gracias.

Trajes de Baño

Asimismo para caballeros, jóvenes y niños presentamos las colecciones más interesantes de 1938 en trajes de baño, de las acreditadas marcas "Jantzen", "Catalina" y "B. V. D."

En los estilos más discretos y también en los ultramodernos.

ALMACENES Ultra
Reina 39, 41 y 43, frente a Galiano
Sucursal: "La Casa Pinón", Monte 75

Los ladridos de un can no ahuyentaron a los osados cacos

Se personó ayer en las oficinas de guardia de la Policía Secreta Ramón San Pedro Freyre, residente en San Nicolás 170, denunciando que mientras dormía, personas hasta ahora para él desconocidas penetraron en su habitación por la puerta de la calle, apropiándose de diversas pertenencias suyas, sin que él despertara ni pudiera impedirlo una perrita que tiene con él y la cual ladró pero cuando ya estaba consumado el hecho. Dijo el denunciante que los malhechores se apoderaron de prendas que precisamente tenía junto a la cama y que se estima perjudicado en la suma de 50 pesos, habiendo aquéllos dejado la puerta de la calle abierta.

Dos menores desaparecidos

Matilde Crespo Hernández, de Salud 67, altos, puso en conocimiento de la Secreta que una menor sobrina suya, nombrada Adelfa Crespo Hernández, que tenía a su abrigo y cuenta catorce años, desapareció de su domicilio después de un regaño que le hizo; no sabe qué suerte ha corrido.

Y Armando García Delgado, de Figuras 3.A, dió cuenta a la misma policía que su hermano Manuel desapareció de la casa desde hace nueve días, sin que haya regresado hasta el presente.

DESAPARICION

Ulpiana Toledo González, de Marina esquina a Capricho, denunció en la 11a. estación, que desde el día de ayer ha desaparecido de su domicilio, su hija María Josefa Guerra Toledo, de 34 años, la que tiene perturbadas sus facultades mentales, por lo que teme le haya ocurrido alguna desgracia.

Dos denuncias presentadas

Denunció en la Secreta Andrea Varela López, de San José 26, que Concepción Herrera López, de Compostela, 60, la estafó al apropiarse de una cama de su propiedad. Y Félix López Gómez de Arango 366, participó al repetido Cuerpo que Pedro Chalala, al que vendió varias prendas de fantasía por la suma de 11 pesos 80 centavos lo estafó al darle un cheque sin fondos importe de dicha suma.

Ultimos reclamados detenidos

La Secreta detuvo ayer a varios reclamados en Juzgados Correccionales; son: Manuel García Vidal, de Guanabacoa; Jesús González Zamora, del barrio de indigentes conocido por Isla de Pinos; Alejandro Fernández Díaz, del Vedado; Rafael Rodríguez Lara, de Monte 463 y medio; Guillermo Delgado Romero, de San José 55, Jesús del Monte; Manuel Castro Castro, de San Ignacio 76, y Manuel Román Armario, de Reina número 27.

TOMATE RAFEL
TRIPLE-CONCENTRADO

UNGUENTO CADUM PARA LOS GRANOS

EL UNGUENTO CADUM hace que los granos se sequen y se desprendan, dejando la piel blanda y suave. Es calmante y antiséptico, y empieza a cicatrizar tan pronto come se aplica. Durante muchos años ha probado ser de gran alivio para millares de personas en casos de eczema, acne, (barros), granos, furúnculos, úlceras, erupciones, urticaria, ronchas, almorranas, comezón, sarna, heridas, arañazos, cortaduras, lastimaduras aspereza de la piel, postemillas, escaldaduras, salpullido, quemaduras, costra, magulladuras, etc. Tenga mucho cuidado con las imitaciones.

M.E.C.D. 2016

G A C E T I L L A S

PAYRET: «LAS TRES GRACIAS»

Un gran programa doble presenta hoy el popular teatro «Payret» compuesto por una revista de asuntos mundiales. Una graciosa comedia de Charles Chase, titulada: «Un loco enamorado» el gracioso cartón en colores «Sinfonía Monesca» y la super producción en inglés, estreno titulada: «Hielo y acero» por Charles Quigley y Rita Hayworth. Además éxito de la super producción española titulada: «Las tres gracias» producción de espectaculares escenas una de las películas más costosas del cine español, interpretada por Alfredo Mayo con Fuensanta Lorriente y Carmen de Lucio.

Los precios son: 20 centavos hasta las 6 y media y 30 centavos después. Niños 15 centavos. Tertulia 10 centavos.

Mañana: este Mismo programa.

Definitivamente: «Ora Ponciano» la película cumbre del año se estrena en «Payret» el día dos de mayo, en ella podrá usted admirar mano a mano a Chato Ortín y Chaflán.

RIVOLI: «REY SIN CORONA»

A las 6 en punto de la tarde en función continua hasta las 11 de la noche, ofrece hoy a su selecto público el elegante «Cine Rivoli», de 4ta. y 5ta., Reparto La Sierra, un programa excepcionalmente cómico que ha de ser muy del agrado de sus asiduos. «Rey sin Corona» es una archisimpatiquísima comedia, en la que un repórter americano logra rescatar una princesa de un reino imaginario y convertirla en su esposa, durante el desarrollo de una trama que le hará reír a carcajadas por sus humorísticas escenas y por la actuación del cómico favorito de la pantalla: Joe E. Brown, que supera en esta película todas sus anteriores actuaciones. «Rey sin Corona», se exhibirá exactamente a las 6:10, 8:20 y 9:50, exhibiéndose conjuntamente un divertido cartón titulado «A caza de sustos», la deliciosa comedia: «Feliz aunque casada», y el último Noticiario Paramount. Los precios serán 20 centavos luneta mayores y 10 centavos niños.

Mañana estreno del film de intenso argumento; «Gracias», Mr. Moto», por el formidable actor Peter Lorre.

REINA: «RECETA PARA EL AMOR»

Cree usted en el amor a primera vista? Habrá alguien que pueda dar una «receta para el amor? Cuando una bella doctora se enamora de un guapo detective internacional habiendo por el medio un ladrón locamente enamorado se tendrá la perfecta «Receta para el amor». No deje de admirar una vez más a la sin igual pareja Wendy Barrie y Kent Taylor, sus principales protagonistas.

La empresa del muy renombrado «Reina», cada día que pasa «bota más la pelota», confeccionando programas tan soberbios como el que presenta en el día de hoy. Además de la simpatiquísima comedia «Receta para el amor» nos presenta un drama en el fondo sin fondo del Océano y que se titula «El conquistador del amor».

«El Conquistador del Mar» tiene como protagonista a George Houston y Ruth Coleman.

El estreno del nuevo Noticiero Fox Movietone y un cartón completa este monumental programa.

Precios: 15 centavos la luneta hasta las 5 y 30 y 20 centavos después, la tertulia familiar 10 centavos.

El viernes: «Amapola del Camino».

RIALTO: «REY SIN CORONA»

Si usted quiere olvidarse durante tres horas de todas las preocupaciones del día por grandes que éstas sean, vea en «Rialto» el formidable y «antineurasténico» programa doble que tiene hoy, presentando en primer término al emperador de la risa el gran Joe E. Brown, secundado por Helen Mack y Paul Kelly en la archi-simpatiquísima producción titulada: «Rey sin Corona» que le mantendrá de principio a fin en una continua carcajada. La otra simpática producción «Los chiflados del aire» en la que Bert Wheeler y Robert Woolsey, secundados por la inquieta actriz Lupe Vélez, están más originales que nunca.

Complétase este singular programa con una graciosa comedia, un curioso documental explicado en español y el acostumbrado estreno en Cuba del Noticiero Metrotone.

La función es continua y comienza desde las dos y cuarto de la tarde.

Precios: 20 centavos mayores hasta las 5 y media; y 30 centavos después. Niños 15 centavos.

Mañana: Gran estreno de la super-producción musical titulada: «Hotel Hollywood», interpretada por un excelente conjunto de estrellas, como: Dick Powell, Rosemary Lane, Hugh Herbert, Glenda Farrell y las dos mejores orquestas de Hollywood en original competencia. Además: copia nueva de «Contra el imperio del crimen por James Cagney y Ann Dvorak.

LARA: «YOSHIWARA». 10 CTS.

Un programa muy formidable resulta el que anuncia hoy el favorito y confortable cine de las familias «Lara», de Prado y Virtudes, con el teléfono M-2421, a diario tan favorecido y rigiendo siempre el más popular precio.

Hoy, en función continua de 2 de la tarde a 11y 30 de la noche se exhibirá revista, comedia, estreno de la grandiosa, conmovedora joya «Yoshiwara», creación de Sessue Hayakawa y estreno de la formidable, estupenda film de gran argumento: Los bajos fondos» con Jean Gambin.

Precio: 10 centavos la luneta a todas horas. Entre y salga cuando quiera. La función es continua.

Mañana: «Allá en el lejano oeste» con Stan Laurel y Oliver Hardy y «Entre las redes del crimen» con Bruce Cabot.

PRADO: «EL EMBRUJO DEL DANUBIO»

Para hoy tiene «Prado» como todos los días en su acostumbrada matinée de 2, y tandas de 5 y 8 y 15 dos grandiosas joyas por el más bajo precio de 10 centavos luneta o preferencia. Exhibiendo en primer lugar la más perfecta creación de la eminente diva Lily Pons «La muchacha de París», con el simpático actor Gene Raymond y el estreno de la originalísima super-comedia «El embrujo del danubio» con el genial actor John Boles. Completando el programa una revista y un gracioso cartón. Mañana, «Una frívola heredera», por Ann Sheridan y «El marido romántico» por Dick Powell. El viernes «La escuadrilla 37» por Paul Muni, y «Después de media noche» por Bárbara Stanwyck.

VERDUN: «EL HOMBRE DEL DIA»

Dos estrenos interesantísimos constituyen el formidable programa que en función continúa desde las dos de la tarde presenta hoy el favorito «Verdún» que además de selectos programa ofrece a sus asíduos la ventaja de un espectáculo al aire libre. Maurice Chevalier el gran actor francés triunfa de nuevo en la extraordinaria cinta «El hombre del día» secundado por Elvire Popesco. Los primeros turnos se cubren con la super-joya titulada «Los hombres nuevos», un gran éxito de Harry Baur y Natalie Paley. Completa el programa el Noticiario Paramount con los últimos acontecimientos internacionales.

Los precios que rigen son los de costumbre, 15 centavos luneta o preferencia hasta las 6 y 30 y 20 centavos después. Los niños y la tertulia familiar equipada con cómodas butacas 10 centavos a todas horas.

Mañana este mismo programa, El viernes, «Dos cañonazos» en el mismo programa: «Charlie Chan en las Olimpiadas» y «Locos de Remate», por los hermanos Ritz.

ACTUALIDADES: «CHOCOLATE VS. FILLO»

Muchas atracciones figuran en el programa que ofrece hoy el predilecto cine familiar «Actualidades,» de Monserrate 8 y 10, con el teléfono M-5575, regiendo precios populares.

En función continua de 2 de la tarde a 11 y 30 se exhibirá revista, comedia, la película de la sensasional pelea de Kid Chocolate vs. Fillo Echeverría, estreno de la preciosa, regia joya «Corazones sin rumbo» con Katherine Hepburn y Charles Boyer y estreno de la divertida, original super-comedia «Corazones de momias» con los cómicos Bert Wheeler y Robert Woosley.

Mañana: «Adiós Nicanor» con Barcelata, «Nacido para pelear» y episodio de «Los guardianes de la pradera.»

LIRA: «EL CABARET DEL ESCANDALO»

Un programa regio es el que anuncia hoy la empresa del favorito cine «Lira», de Industria y San José, con el teléfono M-4474, el predilecto de las familias.

En función continua desde la 1 y 30 se exhibirá revista, comedia, estreno de la formidable, grandiosa producción «El cabaret del escándalo» con John Barrymore y Louise Camphel y estreno de la preciosa, regia, magnífica super-joya «Le conoció en París» con Claudette Colbert y Melvyn Douglas.

Precios: mayores 10 centavos hasta las 6 y 30 y 15 centavos después. Los niños 10 centavos a todas horas. Entre y salga cuando quiera.

Mañana: «Allá en el Lejano Oeste» con Stan Laurel y Oliver Hardy y «La divina coqueta».

FLORENCIA: «ASI ES MI TIERRA» Y «RANCHO GRANDE»

¡Un formidable programa en español tiene el gusto de presentar hoy a su distinguido público, el elegante y chic cine «Florencia», en el que figura la super-jocosa farsa «Así es mi tierra», brillantemente interpretada por los comiquísimos Cantinflas y Medel. También se exhibirá «Allá en el Rancho Grande», con Tito Guízar, René Cardona y Chaflán. Completa el programa el Noticiario. Los precios, 15 centavos hasta las 5 y media y 20 centavos después. Niños a todas horas 10 centavos. Tertulia familiar 10 centavos.

Mañana, «El hombre número 13» y «Receta para el amor». El viernes, «Barreras de fuego» y «Silencio sublime». El sábado y domingo, John Boles y Luli Deste, secundados por Frances Drake, Alexander D-Arcy y Jacqueline Wells, en «Mi marido es un artista». La historia de una batalla entre una esposa y una modelo.... por la posesión del marido de una de ellas....! y la tragedia que vivió el marido, siendo el blanco de las iras de las dos descompuestas bellezas.

INFANTA: «TRES ARGENTINOS EN PARIS»

Un precioso y magnífico programa tiene señalado para hoy el moderno gran teatro «Infanta», del circuito Edelberto Carrerá, de Infanta y Neptuno, teléfono U-3700, con dos regias cintas, siendo la principal «Tres argentinos en París», con Florencio Parravicini Tito Lusiardo, Hugo del Carril e Irma Córdoba; una superexcelsa comedia, plena de humorismo y emotividad en que la vida bohemia de tres aventureros en París, nos hace vivir momentos regocijantes de esparcimiento... le sigue en turno el estreno de la película titulada «La procesión de los dollars». Una interesante film, una revista, y «La marcha del tiempo».

Mañana: gran programa.

El día 14, estreno en Cuba «El precio de la Gloria», «Blanca Nieve y los 7 enanitos», la película que el mundo entero no se cansa de ver. Exito sin precedentes.

Lydia de Rivera, nuestra exquisita cantante, ofreció en la tarde de ayer un ponche de honor a la crítica teatral habanera. La presente fotografía nos muestra a Lydia de Rivera acompañada de las señoras de Bonich, de Quevedo, de Baguer, de Gómez Cueto, de Ichaso, de Santo Tomás, de los señores Dr. Aróstegui, Quevedo, Santo Tomás y nuestros compañeros Juan Bonich, Francisco Ichaso, Francois Baguer, Lezcano Abella, Ramón Becali, Eduardo Alonso y René Bombalier.

MAJESTIC: «Caravana de Bellezas» y OTERO-ARREDONDO

Grandioso por todos los conceptos es el programa que para hoy nos tiene anunciado en sus elegantes carteleras la empresa del simpático y bien situado cine «Majestic», de la calle de Consulado 116, con el teléfono M-4477.

El teatro abrirá sus puertas a las dos de la tarde, exhibiéndose cartón, comedia, revista de asuntos mundiales, Robert Montgomery en: «Marido y señorío» con Helen Hay el favorito actor y cantante Nelson Eddy en: «Caravana de bellezas» y en turnos de 3 de la tarde y 10 de la noche la magnífica Compañía «Otero-Arredondo» presenta la estupenda obra de palpitante actualidad, titulada: «Sucedió en la Cueva de los Camarones». Además gran acto de variedades, que serán presentadas por el orden siguiente: Etelvina Pérez, la magnífica cantante de tangos Carmita Arredondo, Baile Americano por Enrique Arredondo y presentación de las Hermanitas Márquez. Los precios: Hasta las 6 y 30 10 centavos. Después 15 centavos. Tertulia damas y niños 5 centavos, caballeros 10 centavos. Mañana: «Un día en las carreras» y «La Luciérnaga» de Jannette McDonald. El viernes, «Matrimonio y señorío».

4 CAMINOS: «FANTASMAS BOHEMIOS»

Los comentarios del día giran sobre el coliseum de Belascoaín 637, teléfono M-3676. No se oye más que comentar lo cómodo en general que es el teatro, la regia tertulia familiar con estupendas butacas, la Pantalla Gigante, la proyección de alta intensidad y el nuevo equipo de sonido microfónico e instalado recientemente, además de las mejoras acústicas efectuadas por expertos ingenieros que permiten oír a la perfección desde cualquier lugar que Vd., se sitúe.

«Fantasmas bohemios» por Constance Benett, Gary Grant, Roland Young y Billie Burke. «Bodas de contrabando» por Mark Owens y Nancy Rawlings ,un cartón y una revista es el programa para hoy.

Mañana: «Hombres nuevos» y «Puerto Arthur».

El viernes: «Tres argentinos» y «Seducción».

El sábado a las doce de la noche: «Almas perdidas,» aprobada sólo para mayores.

OLIMPIC: «New York sin Escala» y «EL NIÑO DE LAS COLES»

Un gran programa presenta hoy la empresa de este predilecto cine de las familias, con el teléfono F-3711. La movidísima comedia «El niño de las coles», con Rafael Arcos, Maruja Carrizo y la Gioconda. Preciosa música se ha compuesto para ilustrar las páginas musicales de esta bellísima comedia con melodías de un gran valor, perfectamente adaptada al ambiente de la comedia y a la acción. También se exhibe el espectacular y sensacional drama «New York sin escalas», con Anna Lee, John Loder y Francis Sullivan. Un doble crimen a bordo de una nave aérea, a 10,000 pies de altura, y viajando a razón de 300 millas por hora. Una carrera con la muerte, tratando de arrancar de las garras de la ley la vida de un inocente. Completa el programa un gracioso cartón y el Noticiario. Los precios, 20 centavos hasta las 5 y media y 30 centavos después. Niños, tarde y noche 15 centavos. Tertulia 10 centavos hasta las 5 y media y 15 centavos después.

Mañana, una película bella...... lujosa.... simpática.... y humana, «Mi marido es un artista», la estupenda comedia que nos ofrece la Columbia, en la que lucen sus talentos sin iguales, John Boles, Luli Deste y Frances Drake.

El sábado y domingo, Grace Moore, la diva de oro, en «La vuelta del Ruiseñor», secundada magistralmente por Melvyn Douglas y Stuart Erwin.

VIVES: Libertad Lamarque en «EL ALMA DEL BANDONEON»

«Vives», el coquetón cine del circuito Edelberto de Carrerá, sito en la calle B., entre 27 y 29, en el Vedado, teléfono F-3128. brinda hoy el importante estreno de la colosal film en español, «El alma del Bandoneón», donde muchísimo se luce la adorable Libertad Lamarque, cantando el tango de igual nombre al de la película, en el escenario del teatro «Colón» de Buenos Aires, acompañada por una orquesta de 100 bandoneones; la secunda Santiago Arrieta, y los famosos tanguistas, Charlo y Ernesto Fama, «El alma del Bandoneón», junto con una revista Metro, irá a las 5 y 15 y 9 y 30, cubriéndose las 4, y 8 y 30, con el cartón «Bodas en solfa», y el monumental drama, «El Traidor», por Pierre Fresnay. Mañana, Loretta Young en «Segunda luna de miel», con Tyrone Power, y «Vaya un angelito», por Jane Wither.

GRIS: «CHARLES CHAN EN BROADWAY»

Un programa muy soberbio es el que anuncia hoy el Gris, el moderno y favorito cine familiar, de Baños y 17, en el Vedado, con el teléfono F-4292, de la Empresa Heydrich-Fernández Ledon.

Hoy en turnos de 4 y 8 y 15 se exhibirá la más divertida y original de las comedias musicales «Locos de remate» con los populares hermanos Ritz y Gloria Stuart.

A las 5 y 30 y 9 y 45 en turnos elegantes va el cartón «Miguel el marino» y estreno de la emocionante film de gran interés cuyo desenlace intriga hasta la última escena «Charles Chan en Broadway» con el conocido detective Warner Orland.

Precios: mayores 15 centavos por la tarde y 20 centavos por la noche. Los niños y la tertulia 10 centavos a todas horas.

Mañana: «Matrimonio y señorío», con Joan Crawford y «Ayer como hoy».

MODERNO: «EL SUBMARINO TRAGICO»

El teatro Moderno con el teléfono X-1305, anuncia para hoy en sus turnos de tarde y noche, un soberbio programa Warner. «El submarino trágico», de George Brent, Pat O-Brien; «Tu eres mi estrella», de Donald Woods, Jeanne Madden; el cartón, «Marineros a la fuerza»; y una «Revista Universal». Hasta las 6:30 10 centavos; después 15 centavos; niños 10 centavos.

Mañana: «El submarino trágico» y «Tu eres mi estrella», de Donald Woods. Hasta las 6:30, diez centavos; después 15 centavos; Niños 10 centavos.

El viernes, «Matrimonio y señorío», de Joan Crawford, Franchot Tone y Robert Young; «La calle de la alegría».

NORMA: «ASI ES EL TANGO»

«Norma», el concurridísimo y elegante cine familiar, sito en Concha y Luyanó, con el teléfono X-2321, ofrece hoy un programa magnífico.

En tanda a las 5 y nocturna a las 8:3 se pasa por la pantalla gigante revista, estreno de la magnífica, interesante film «Vivir de la tierra», con Alice Brady y Russell Hardie y estreno de la preciosa, regia, bella super joya en español «Así es el tango», con Tina Merello, Olinda Bozán y Tito Lusiardo, que canta bellos tangos, entre ellos «Nostalgia».

Precios: damas, niños y tertulia 5 centavos y caballeros 10 en la tanda y mayores 10 centavos, niños y tertulia 10 centavos por la noche.

Mañana: «Mater Nostra», con Esperanza Iris y «La mansión del terror».

WILSON: «CENIZAS DEL AYER»

«Wilson», en Belascoain y San Rafael U-5863; 10 centavos de 1:30 a 6:30 y 10 centavos después. Niños 10 centavos a todas horas.

Regia proyección y monumental sonido con el nuevo equipo sonoro, con pantalla extra luminosa.

Hoy, tarde y noche, la revista semanal (Metrotone No. 18); la variedad especial «Richar Tumber y su orquesta» y el cartón «La bomba zumba» y las super atracciones «Cenizas del ayer», una magistral joya extraordinaria de la Warner, interpretada por Bette Davis, Henry Fonda y Anita Luise; y «El gran O-Malley», colosal atracción especial, interpretada por Pat O-Brien y Humphrey Bogart, con Sybil Janson.

A las 5 p.m. «Cenizas del ayer», por Bette Davis, Henry Fonda y Anita Luise y «El gran O-Malley, por Pat O-Brien, Humphrey Bogart y Sybil Janson.

Mañana: «La luciérnaga», una super producción extraordinaria de la Metro, interpretada por la encantadora Jeanette Mac Donald, con Allan Jones y Warren Walliam y «Sumar, restar... y amar», magnífica comedia especial, interpretada por Stuart Erwin y Netty Furness.

INGLATERRA: «CENIZAS DEL AYER»

«Inglaterra», en San Rafael y Consulado, M-5527; 10 centavos de 1:30 a 6:30 y 15 centavos después. Niños 10 centavos a todas horas.

La mejor proyección y el más perfecto sonido de la Habana, con el nuevo equipo sono «Sincrofilm Philips» con pantalla de cristal.

Hoy, tarde y noche, la revista semanal (Metroton No. 18); la variedad especial «Richard Tumber y su orquesta» y el cartón «La bomba zumba» y las super atracciones «Cenizas del ayer», magistral joya extraordinaria de la Warner, interpretada por Bette Davis, Henry Fonda y Anita Luise; y «El gran O-Malley», atracción super especial, interpretada por Humphrey Bogart, Pat O-Brien y Sybil Janson.

A las 5 p.m. «Cenizas del ayer», por Bette Davis, Henry Fonda y Anita Luise y «El gran O-Malley, atracción super especial, interpretada por Humphrey Bogart, Pat O-Brien y Sybil Janson.

Mañana: «La luciérnaga», la producción cumbre de la encantadora Jeanette Mac Donald, Allan Jones y ¿arren William y «Sumar, restar... y amar», colosal comedia especial, interpretada por Stuart Erwin y Betty Furness.

HOY por RADIO
CAFIASPIRINA
el producto de confianza
BAYER
contra dolores y malestares
presenta a
TITO CORAL
célebre barítono hispanoamericano, astro del Cine, del Teatro y de la Radio
Hoy y todos los lunes y miércoles
A las 9 y 30 P. M.
Radioemisora CMQ (600 Kc.) y COCQ (31M.)

LA CARTA CONSTITUCIONAL PARA MENORES DE 17 AÑOS QUE ESTA VIGENTE EN LA GRAN BRETAÑA

El plan de enseñanza del municipio de Londres para los tres años próximos costará más de veinticinco millones de pesos y comprende la construcción de campos de juego

LONDRES, abril 5. (SE.) — La memoria del trabajo del Departamento de Niños del Ministerio del Interior, de Londres, nos proporciona pruebas del cambio de actitud de las autoridades y del público en general para con el delito y el delincuente. Esta memoria trata de la aplicación del código establecido por la Ley de Niños y de Jóvenes, de 1933, que se refiere al tratamiento de niños y de niñas de menos de diecisiete años de edad, que por alguna razón han sido denunciados a los Jueces de Paz.

Como resultado de ésta y de otras leyes análogas de estos últimos años, estos jóvenes no serán ya considerados como criminales en ninguna clase de circunstancias, excepto en casos de homicidio. Puede llevárseles a los Tribunales de Jóvenes «para ser cuidados y protegidos», pero no para ser castigados en el sentido de retribución o como intimidación. El problema del delincuente joven ha llegado a ser así un problema de educación. Los modos de tratamiento son sumamente variables y flexibles, y se adaptan al carácter y a las circunstancias especiales del muchacho o de la muchacha en cuestión, después de haberse obtenido toda la información posible acerca de su personalidad, de sus necesidades y del ambiente que los rodea. En la mayor parte de los casos se envía otra vez al joven a su propia casa, pero se le coloca bajo la dirección de un funcionario llamado de «probación», el cual se hace responsable del progreso y de la buena ciudadanía de aquél. Si esto no basta, se le traslada a alguna de las varias clases de instituciones o a otro ambiente.

Los resultados han sido hasta ahora excelentes. El número de casos ante los tribunales ha aumentado; pero esto es porque los padres o los tutores acuden en demanda de inspección, de guía y de consejo, acerca de ciertos jóvenes difíciles de manejar o descarriados.

El plan de enseñanza del Municipio de Londres para los tres años próximos costará £5.192.150: o sean £1.500.000 más que las de cualquier programa anterior durante un período análogo. Del total de la suma capital se destinarán unos £4.000.000 a tres fines principales: la provisión de campos de juego con salas de clase; mejora de locales de escuelas; y a enseñanza técnica y continuada.

Se prestará atención especial a clases infantiles para los 40.000 chiquitines de entre tres y cinco años de edad que no han llegado todavía a la obligatoria de ir a la escuela. Pero de estos tres objetivos, el primero es, tal vez, de importancia capital. Cuando todo el proyecto se haya llevado a cabo, todo Londres estará rodeado de una faja de clases-campos de juego en las que los niños podrán disfrutar de juegos organizados al aire libre.

Quienes no han visto nunca la capital británica, con sus barriadas de casas compactas que se extienden a más y más kilómetros en todos sentidos, no pueden tener idea de la gravedad del problema de encontrar espacio adecuado para fines de recreo; pero ya se han adquirido, o se están adquiriendo, 225 hectáreas de terreno.

Según ha manifestado el Presidente del Comité de Enseñanza, la aspiración final de la zona de campos de juego alrededor de la capital, es la de hacer que todo niño de más de diez años de edad pase al menos un día a la semana, durante su vida escolar, en uno de estos campos de juego, recibiendo enseñanza en las salas de clase y jugando a juegos organizados.

CHOFER ESTAFADO

El vigilante 2617, Juan Hernández, arrestó y condujo a la tercera estación, a Antonio Correa García, de Islas Canarias, de 52 años y vecino del Hotel Pasaje, por acusarlo el chofer Vicente Villasuso, de España, y vecino de Oquendo 1-D, de haberle alquilado su auto en unión de dos individuos más y después de pasear en el mismo durante varias horas que fueron ajustadas en siete pesos, se bajaron en el hotel Pasaje, sorprendiendo a Correa cuando por la otra puerta de dicho hotel, tomaba otro auto para darse a la fuga. Correa fué remitido al vivac.

CARTOMANTICOS DETENIDOS

El sargento José Cepero y vigilante Luis Hurtado, del Bureau de Investigaciones, arrestaron a Arturo Max Hernández y Concepción Vallejo, vecinos de Estrella 138, porque haciéndose pasar por enviados de Dios estafaban al público al que le cobraban por sus consultas.

MAXIM: «EL ABUELITO»

Muy colosal resulta el programa que la Empresa del favorito cine «Maxim», de Bruzón y Ayestarán, con el teléfono U-7049, ha combinado para hoy, programa en el que figuran dos grandes estrenos.

En tanda a las 5 y nocturna a las 8:30, rigiendo precios populares, se pasa por la pantalla gigante de este popular cine revista, comedia, estreno de la preciosa, regia joya «Mujeres de lujo», creación de Virginia Bruce y Melvyn Douglas y estreno de la divertida, original super comedia «Mi abuelito», una creación de la traviesa chiquilla Jane Withers.

Mañana: «Prometo pagar», con Chester Morris y «El precio de un desliz.

Mañana: «Prometo pagar» con Chester Morris y «El precio de un desliz».

CUBA Y ROJO: DOS BUENOS PROGRAMAS

Un regio programa, todo en español, es el que anuncia hoy el «Cuba», el elegante y favorito cine familiar de Suárez y Corrales. En tanda a las 5 y nocturna a las 8.15, se exhibirá revista, comedia, estreno de la divertida, original super comedia en español «Loco lindo», con Luis Sandrini, y estreno de la bella, soberbia joya argentina «La fuga», con Tina Merello y Santiago Arrieta. Precios: damas y niños 5 centavos y caballeros 10 en la tanda y mayores 10 y niños 5 por la noche. Mañana: «El diablo suelto» y «Una doncella en peligro» y la pelea Joe Louis vs. Mann.

«Salón Rojo», el concurridísimo y predilecto cine familiar de Monte y Antón Recio, ofrece hoy un programa estupendo. En tanda y nocturna pasa por su pantalla revista, comedia, estreno de la preciosa, regia super joya «Heidi», con la encantadora Shirley Temple y estreno de la emocionante film de pistoleros «Una llamada de media noche», con Brian Donlevy. Precios: damas y niños 5 centavos y caballeros 10 en la tanda y mayores 10 y niños 5 por la noche. Mañana: colosal programa: «Adiós Nicanor» y «Abnegación».

UNIVERSAL: HOMENAJE A CARLOS GARDEL

Un grandioso programa, de homenaje al malogrado rey del tango, Carlos Gardel es el que anuncia hoy el predilecto y confortable cine «Universal» de Egido entre Muralla y Sol.

En función continua de 1 a 11, se pasa por la pantalla gigante revista y las preciosas, regias joyas musicales en español «Cuesta abajo» y «Luces de Buenos Aires», las dos más grandes creaciones del malogrado cantor Carlos Gardel.

Precios: damas, niños y tertulia 5 centavos y caballeros 10 hasta las 6:30 y mayores 10, y niños y tertulia 5 centavos por la noche.

Mañana: «Nitchevo» o «La agonía del submarino» y «Nueva York sin escala».

BELGICA Y VIOLETA: ORIGINALES PELICULAS

Selecto programa es el que ofrece esta empresa para hoy, el que pasará en todos sus turnos de matinée, tanda y noche: Episodio 8 del «Nuevo Robinson Crusoe», «El judío errante» y como complemento del programa, se pasará la magistral producción interpretada por Virginia Fábregas y Fernando Soler, que lleva por título «Abnegación». Las damas pagarán en matinée y tanda solamente 5 centavos. Mañana: «El séptimo cielo», por Simone Simon y «Mi abuelito», con Jane Withers.

Dos magníficas producciones ha seleccionado la empresa de este concurrido cine situado en Monte y Rastro, al precio de 5 centavos para todos en matinée y tanda, como homenaje al malogrado artista Carlos Gardel, pasándose en todos los turnos la grandiosa producción titulada «Orquídeas negras» y para completar este programa «Luces de Buenos Aires. Mañana, dos grandes producciones en español: «Segundos afuera» y «Chicos de la prensa».

EN EL VAPOR «ORINOCO", QUE ARRIBARA EL DIA 13, VIENEN MUCHOS PASAJEROS DE ESPAÑA

Llegará el viernes, en el «Virginia», el Ministro de Cuba en Panamá, doctor Núñez Portuondo. Dos excursionistas. Ingresado por concepto de automóviles: 1,997 pesos

El «Florida»

En su viaje regular llegó ayer de Miami el vapor correo americano «Florida», que trajo carga general, correspondencia y 211 pasajeros, en su mayor parte turistas norteamericanos.

También llegaron en este buque los señores: Amelio y Concepción Sánchez; Silvero Bosch; Jaime S. Pérez; Mario Ruiz y señora; María Luisa Poperdow; Sara E. Martínez; Mari J. García; Luisa Tamayo; Mariana de Marchena; Pedro Masden; Roberto González; Juan S. Bilbao; Alejandrina Pozo e hijo; Arturo Pruneda y familia; Amaro Ros; Eduardo Beltrán Moreno; José López; Antonio Montoto y familia, Raquel Solís; María A. Fernández; Luis Díaz y señora; Antonio Frendes; Román González; Graciano Blanco Santos; Vicenta y Rita Gutiérrez; Emma Espinosa; Laura Brito; Elena Espinosa; Elsa Venero; Modesto Morales; Blanca del Campo; Blanca R. Morales; Celina Namaur; Fatina Baldor; Norma Méndez; Oswaldo Herman Paneque y otros.

El «Britannic»

En viaje de excursión, llegó ayer de New York y escalas, el vapor inglés «Britannic» que trajo un pasajero para la Habana, el señor William Beete, y conduce 297 turistas en tránsito.

El «Siboney»

El vapor americano «Siboney» de la New York and Cuba Mail S. S. Co., llegó ayer procedente de New York, con 31 pasajeros con destino a la Habana, así como carga general y 18 pasajeros que lleva en tránsito para Progreso y Veracruz hacia donde continuó viaje ayer mismo.

De la lista de los pasajeros para la Habana llegados en este buque anotamos a los señores: William A. Ramer, el comerciante de Hannover N. H. Mr. James Campión y señora, el joven estudiante Joaquín de la Roza, que reside en Tuinucú; Erich Kruger, Ernesto Buffa, Antonio R. Leitao, Oswaldo Hernández, así como 14 chinos que fueron remitidos al Campamento de Tiscornia, hasta tanto justifiquen que son residentes de Cuba y que se ausentaron por una temporada.

El «Statendam»

Al medio día de ayer llegó procedente de New York y escalas, el vapor holandés «Statendam» que está realizando un viaje de excursión con 192 pasajeros turistas.

El «Veragua»

En ruta a puertos centroamericanos, llegó ayer tarde de New York, el vapor americano «Veragua», de la Flota Blanca, que trajo carga general y 20 pasajeros con destino a la Sabana, así como carga general y 60 pasajeros que conduce en tránsito.

Para la Habana llegaron en el «Veragua» Elisa Auer, César Fábregas, hijo del señor Ministro de Panamá en Cuba; el señor Charles Jackson, Julia Halliman, el abogado cubano doctor Joaquín Pardo y señora, el señor Tomás Rodríguez, el manufacturero americano Joseph Scholes y señora, el señor James Stillman y otros.

Una baronesa alemana

Por la vía de Miami, llegó ayer acompañada de su hijo Gilbert, la baronesa alemana Mary van Rothchilds, que se propone permanecer varios días en nuestra capital en viaje de recreo.

Otros pasajeros llegados por esta misma vía son los señores Ulderico Tarasca, representante en la Habana de la empresa naviera norteamericana «New York and Cuba Mail SS. Co.»; el señor Whittaker Lonsdale, el médico americano doctor Herman Hendrickson y otros.

El «Antigua»

En su viaje regular y en ruta a New York, arribará mañana a nuestro puerto procedente de Centro América, el vapor americano «Antigua», de la Flota Blanca, que trae pasajeros para la Habana así como pasajeros y un cargamento de frutas en tránsito para el mencionado puerto norteamericano.

Otro barco de la Flota Blanca

El próximo viernes y también de Centro América arribará a nuestro puerto el vapor «Santa Marta» perteneciente a la Flota Blanca que trae pasajeros para la Habana así como carga general y pasajeros en tránsito para New Orleans.

En la Habana se embarcarán en el «Santa Marta» la señorita Bonita Greer, la señorita Clara Warren, el señor Pierre Brunswick, la señora Lorna Magee, la señora Mary Francis, el señor Enrique Vidal, Mr. y Mrs. Kramer, el señor Sid Phillips, M. Roy Murray, la señora P. Antill e hijo, el señor Juan A. Paisan, el señor Douglas L. Forsey, el señor N. Quiroga, la señorita Agnes Beckett, la señorita Margaret Stumpt, la señorita Ida Yavitz, la señora Llie A. Shwaker, Mr. y Mrs. Malcolm W. Stumpt y otros.

El doctor Emilio Núñez Portuondo

A bordo del vapor americano «Virginia» llegará el próximo viernes a nuestra capital, acompañado de su esposa, el doctor Emilio Núñez Portuondo, ministro de Cuba en Panamá y a quien le serán concedidas las cortesías de estilo y franquicias correspondientes, de acuerdo con lo solicitado por la Secretaría de Estado.

Otras franquicias

También la Secretaría de Estado ha solicitado que le sean concedidas las cortesías y franquicias correspondientes a los señores siguientes:

Raoul Arango, introductor de ministros de la Secretaría de Relaciones Exteriores de Panamá, quien llegará a nuestro puerto acompañado de su esposa el próximo viernes, tambien a bordo del vapor «Virginia».

Agustín Edwards, ministro de Chile en Londres, que llegará en el vapor «Orduña» el día 8 del actual mes y quien viene acompañado de su esposa, una hermana, su secretario particular, así como de dos sirvientes.

Gastón Aguilera, Cónsul de Cuba en Valparaíso, quien llegará próximamente en el vapor «Helga».

Por concepto de automóviles

Durante el día de ayer y por concepto de automóviles importados por pasajeros, la Sección de Pasajeros de la Aduana recaudó la cantidad de $1,997.57.

Los que embarcaron en el «Florida»

El vapor americano «Florida», de la Peninsular y Occidental SS. Co., regresó anoche de Miami llevando numerosos pasajeros en su mayor parte turistas norteamericanos que regresan a su país después de haber permanecido varios días en nuestra capital.

Embarcaron en este buque los señores Mario Murias y señora, Arturo Seeler, Aracelio Pérez, Reinaldo Artesiano, Federico Casteleiro, Inés M. de Suñe, Enrique Godoy y señora, Juan Levy, Antonio F. García, Elsie Goudie, Alicia Paniagua, Marta Valdés, Pedro Gómez, Consuelo Martínez, Alberto G. Abreu, José Artesiano, el oficial del Gobierno canadiense René Chalquet y señora, el director de Sanidad doctor Domingo Ramos, que se dirige a Washington, Antonio Milian, cónsul honorario del Perú en Filipinas, Rosa Caraballo, Andrés Melquiades, Margarita C. Morales, Arturo Goudie, Juan Hernández, Evaristo Ulloa, José Manuel y Bernardo Lastra, Arturo López, Pedro Jacas y Gómez y otros.

El «Orinoco»

Según el último aviso recibido por el señor Luis Clasing, agente general en la Habana de la Compañía Hamburguesa Americana, se sasabe que la motonave alemana «Orinoco» llegará a nuestro puerto, procedente de Hamburgo y escalas vía Lisboa, sobre el día 13 de los corrientes, conduciendo numerosos pasajeros tanto para la Habana como en tránsito para México.

Entre los pasajeros que vienen en el «Orinoco» figuran Juan Manuel Martínez, Ana Sofía Walker, Pedro Llano Acea y señora, Manuel Villar Alvarez, Ricardo Santos Fernández, Carmen Monje López, señora Lotte Hoffman y familia, Antonio Fernández, José Fernández García y señora, Manuela Mazaeda, Carolina Mazorra, Avelino García Moure, los Marqueses de Perijos, Victoriano Sobo y señora, Arturo Vázquez de Porta y familia, Esperanza Visie e hijos y otros.

Entre los de tránsito para México figuran el cónsul alemán doctor Paul Hollender, el cónsul de la misma nación Henry Heinrich Stein y el cónsul mexicano Eduardo Prado.

Barcos que se esperan hoy

«Iriona», de la Flota Blanca, que viene de Boston con carga general, y «Ruth Lykes», que llegará en las últimas horas de la tarde procedente de Houston y Galveston, también con carga general.

El «Smaragd»

Procedente de Baltimore y con carga general llegará mañana el vapor «Smaragd».

El «Gunny»

En lastre y para tomar en nuestro puerto un cargamento de azúcar, llegó ayer procedente de New York el vapor noruego «Gunny».

El «Estrada Palma»

El ferry americano «Estrada Palma» llegó ayer de Port Everglades, con 26 vagones de carga general.

Las salidas de ayer

Durante el día de ayer salieron los siguientes vapores: «Estrada Palma», para Ooit Everglades; «Siboney», para Progreso y Veracruz; «Cuba», para Key West y Tampa; «Florida», para Miami; «Mathias Stinnes», para Galveston.

Sorprendidos varios polizones

El cabo Jinard, de la Policía Marítima, sorprendió a bordo del vapor alemán Iberia», donde se introdujeron en calidad de polizones, a Angel Morales Alvarez, Salustiano Palmeiro y Manuel Martínez.

Presentados dichos individuos ante el Juez Correccional correspondiente fueron absueltos, toda vez que la compañía consignataria del buque no estableció reclamación alguna contra ellos.

La celebración del Día de las Américas en E. U. y en Cuba

Por coincidir en el presente año el 14 de abril, «Días de las Américas» con el Jueves Santo, fecha de alta significación religiosa para toda la Cristiandad, han acordado los Organismos Continentales que anualmente conmemoran esta fecha americana, que los actos y conciertos públicos que iban a tener lugar en dicho día, se celebren en los Estados Unidos y en Cuba en otros del propio mes.

Por ese motivo, el solemne Acto preparado por la Unión Panamericana para celebrar en Washington la trascendental conmemoración, según nota oficial dirigida por dicho Superior Centro a la Sociedad Colombista Panamericana de esta Capital, ha sido acordado que tenga lugar el próximo Jueves 7 de abril.

El «Día de las Américas» se conmemorará este año en la Capital de Norte América con un concierto de música latinoamericana que será presentado bajo los auspicios de la Unión Panamericana y será ejecutado por la Orquesta «United Service» de 90 músicos escogidos entre las Bandas del Ejército, la Armada y la Infantería de Marina de los Estados Unidos. Llevarán la batuta el Capitán Thomas F. Darcy, el Teniente Charles Benter y el Capitán Taylor Branson, respectivos directores de estos organismos musicales.

Actuará como solista la distinguida pianista brasileña, Noemí C. Bittencourt, y durante el curso del programa, el Excmo Señor Cordell Hull, Secretario de Estado de los Estados Unidos de América, quien al mismo tiempo Presidente del Consejo Directivo de la Unión Panamericana pronunciará un breve discurso.

La Señora de Bittencourt tocará varios solos para piano, obras de compositores del Brasil, su país natal.

De las 9:30 a las 11:00 P. M. (hora oficial del Este de los Estados Unidos) el programa será radiado a todas las Repúblicas del Hemisferio Occidental por medio de las siguientes estaciones de onda corta: W3XAL de la National Broadcasting Company, Bound Brook, Estado de New Jersey (6.100 kilociclos, 49.18 metros); W2XAF de la International General Electric Company de Schenectady (9.530 kilociclos, 31.48 metros) y W8XK de la Westinghouse Electric and Manufacturing Company de Pittsburgh, (6.140 kilociclos, 48.86 metros).

Y en Cuba, los actos y conciertos a base de música popular de los países de América que tendrán lugar por iniciativa de la Sociedad Colombista Panamercana, se celebrarán el jueves 21 del presente mes.

BILLETES SUPLANTADOS

El Fiscal de la Audiencia, licenciado Saladrigas, remitió al Juez de Primera Instrucción de la Primera, cinco fracciones del billete 10,803, del sorteo del dos de marzo, los cuales fueron presentados para su cobro en la Hacienda, por la casa Compañía Comercial, de Dragones y Aguila, advirtiéndose que el primer cero estaba suplantado.

Esos billetes fueron pagados por la casa antes dicha, a un individuo desconocido.

RESPUESTA

—¿Hay algún sombrero que haga que al hombre se le carga el pelo?
—Sí; sí, los sombreros que compra su mujer. (Carlino).

M.E.C.D. 2016

CARDENENSES

EL ALMUERZO DEL COLEGIO MEDICO DE CARDENAS

En el Club de la Playa

Varadero.

De fiesta el domingo.

Un acto social elegante tuvo lugar en el Club Náutico de Varadero con motivo de congregarse allí los miembros del Colegio Médico de Cárdenas para celebrar la toma de posesión de su nueva Directiva con un agape cordial y simpático que proporcionó horas felices frente a aquel mar tornasolado del Varadero Azul de los poemas, que esa mañana dominical ofrecía uno de sus días más bellos y esplendentes.

Me fuí a la playa.

No pude faltar.

Cortés invitación en mi poder para ese almuerzo, y se unía a ella otra invitación gentil del valioso médico cardenense doctor Pedro J. Sierra para ir en su auto a la playa.

El Club, de gala.

Todo remozado.

Así acaba de ponerlo para la Semana Santa, su entusiasta y actual director el doctor Ramiro Pérez Maribona, que lo ha embellecido y dotado de todo el confort que requiere una institución social de ese rango.

No falta allí nada.

Pude observarlo.

En el comedor principal del Club estaba ya dispuesta, cuando llegué, la mesa para el almuerzo de los médicos. Entre tanto, en el bar se charlaba y se apuraban ricos cocktails confeccionados por José Elías Ruiz.

El almuerzo fué tarde.

En pleno mediodía.

Raúl Busto, el activo administrador del Club de la Playa, ordenó un menú exquisito, que Morgan, bajo la dirección culinaria supo fielmente interpretar.

Todos lo celebraron.

Elogiaron los platos servidos.

Alrededor de la mesa del Colegio Médico de Cárdenas sentáronse figuras salientes de la Medicina cubana, entre ellas, los doctores Ernesto Aragón, José Bisbé, Ricardo Núñez Portuondo, Enrique Saladrigas, Guarino R. González, Francisco Monteavaro, Mario Machado, Félix López Luis, Lorenzo Haza y su bella esposa la señora Rosa B. de Haza y el talentoso especialista de garganta nariz y oídos doctor Pedro Hernández Gonzalo mi admirado amigo, que tuve de compañero de mesa.

Otros médicos más.

Del Colegio de Cárdenas.

Estaban allí, que recuerde el cronista, el presidente electo de los médicos, el doctor Francisco de P. de la Torre; los doctores Frank Smith Mora, Ramiro Pérez Maribona, Enrique Sáez, José I. Domenech, Pedro Sierra, Francisco Oti, Julio Aristegui, Martínez Rodríguez, Félix Burés, Pedro Sáez, Omar Vega, Daniel Gutiérrez y otros que olvido involuntariamente.

Se pasó la tarde alegre.

Alegre y risueña.

No olvidaré decir que no faltó en ese acto el alcalde de la ciudad, Adolfo Hernández Escalada, invitado de honor de los médicos, así como los periodistas cardenenses, que fuimos objeto de infinitas atenciones.

Pocos brindis.

Sólo cuatro.

Los abrió el doctor Omar Vega, siguiéndole los doctores La Torre, Aragón y Bisbé, refiriéndose todos a las mejoras y ventajas para la clase médica cubana, en beneficio de cada uno de sus componentes.

Se levantaron las copas.

Por ese día azul.

Con ese azul de Varadero que es único, excepcional, maravilloso, edén de dulces ensoñaciones.

Fuente de inspiración.

Néctar de la vida.

El doctor Hernández Alborná

Un amigo que distingo.

Simpático y afable.

El doctor Julio Hernández Alborná, director del sanatorio «La Covadonga», del Centro Asturiano de la Habana y médico de grandes méritos y prestigios, será objeto de un cálido homenaje el próximo día 10 de abril por parte de la colonia asturiana capitalina.

Acabo de saberlo.

Y me satisface ello.

Lo consigno así para brindar mi adhesión sincera y profunda a ese acto merecido que tendrá por marco el bello Palacio de Asturias en el corazón de la Habana.

Adhesión doble la mía.

Del cronista y del amigo.

DON CELESTINO REVUELTA

El Presidente de la Colonia Española

De días hoy.

El afable caballero.

El acreditado y prestigioso comerciante de esta plaza, a la vez que atento amigo, señor Celestino Revuelta, distinguido presidente de la Colonia Española de Cárdenas, celebra su onomástico en la fecha del 6 de abril.

Lo pasará halagado.

Muy congratulado

De sus compañeros de Directiva, de los incontables socios de la decana de nuestras instituciones de recreo y de sus amigos, llegarán mensajes de afecto para Don Celestino Revuelta, que tiene por esposa y leal compañera a dama tan gentil y tan airosa como la señora Adela Rodríguez, prototipo de la gentileza y de la elegancia y que también brilla en esta sociedad de Cárdenas.

Mi saludo para el festejado.

Se lo mando afectuoso.

Alex Bermúdez

Mi huésped el sábado.

Alex Bermúdez.

El inquieto jefe de Publicidad de la Cuban Telephone Company y querido amigo del cronista vino a Cárdenas de paseo con su elegante esposa la señora Blanca Roberta, el vivaracho hijo del primero, el simpático Pichi, y el culto compañero en el periodismo señor José Félix Casellas, administrador de la revista habanera «Vida», con la interesante señora Isolina García, pasando todos aquí gratas horas, en Cárdenas y Varadero.

Se fueron el domingo.

Al caer la tarde.

Francisco González Bacallao.

Acabe con el suplicio de cada mes.

—¡y pensar que ese sufrimiento es innecesario!

Si es usted de aquellas que en sus días de indisposición natural tienen que sufrir torturantes dolores de cabeza o de cintura; nerviosidad, irritabilidad, abatimiento, siga el ejemplo de las que pasan esos días sin perder su sonrisa habitual porque en lugar de engañarse con calmantes se ayudan con el tónico que es pura y exclusivamente para la mujer, el Compuesto Vegetal de Lydia E. Pinkham. Asiste a la naturaleza para que cumpla sus funciones normalmente y a la vez vigoriza el organismo y entona el sistema nervioso.

El Compuesto Vegetal de Lydia E. Pinkham es un tónico bueno, seguro, sano, hecho con hierbas y raíces naturales. Millones de mujeres de todo el mundo se han beneficiado con él y lo recomiendan a sus amigas y parientes. Usted también hará lo mismo cuando lo pruebe.

a 98 de cada cien les hace BIEN

Compuesto Vegetal de Lydia E. Pinkham

Quítese las PECAS Y MANCHAS

Con el mas eficaz tratamiento de belleza ideado por la ciencia en este siglo

Ungüento y Jabón Facial BLANCO Y NEGRO

CRONICA HABANERA

EN SAN JUAN DE LETRAN

JUANITA LABOURDETTE.—Para una boda elegante, abrió sus puertas en días pasados el amplio templo de San Juan de Letrán.

Allí, ante su altar mayor, quedaron bendecidos solemnemente los felices amores de Juanita Labourdette y Martínez, gentil y bella señorita, con el doctor Hugo Fernández de Castro y Giberga, que empieza a brillar e nel ejercicio de su carrera.

Muy bello el adorno floral.

Un adorno de última novedad, en el cual triunfó nuevamente la «Casa Trías», el famoso jardín de las novias.

Aquellos maestros, verdaderos «leaders» del arte floral, dieron pruebas de su arte y de su gusto, en la ejecución de tan bello adorno.

El altar semejaba un trozo de flores en el cual resplandecían gran cantidad de callas, gladiolos y dalias blancas, las hermosas flores, cuya inmaculada blancura resaltaba más aún ante el verdor de las palmas arecas, que formaban un espeso bosque al fondo.

La senda era una maravilla.

Trazada estaba por la alfombra doble de la «Casa Trías», que tenía a cada lado un ancho cantero de musgo simulando un césped, y sobre el cual formaba amplias conchas un lindísimo cantero.

Estos canteros estaban sembrados totalmente de «snapdragons», destacándose preciosos grupos de callas blancas en los puntos en que se reunían con la alfombra.

Un verdadero triunfo para la «Casa Trías».

Por este camino de flores, cruzó la linda novia, desplegando el lujo de una toilette exquisita.

En sus manos portaba un ramo muy bonito, creado especialmente para ella por la «Casa Trías».

Era todo de callas, muy fino y vaporoso, con caídas de espárragos y las mismas flores.

Precediéndola en su camino al altar iba una encantadora corte de honor, formada de la siguiente manera:

«Maid of honor»: señorita Chita López, que lucía un exquisito ramo de «sweetpeas» rosados.

Y como damas, las señoritas Margarita Sastre, Bertha Vila, Patricia Galofre, Berta Pérez, Tina López, Georgina Labourdette, Berta Autrán y Ofelia Fraga.

La madre del novio, la interesante señora Margarita Giberga de Fernández de Castro y el señor Pedro Labourdette, padre de la novia, fueron los padrinos de la ceremonia.

Como testigos por ella firmaron los señores Augusto Labourdette y Bartet, Manuel Martínez Nebot y Roberto Karman y el doctor Benito Vilá y Gómez.

Y por el novio, los doctores Carlos Revilla, Angel Arturo Aballí y Juan Blanco Herrera y el señor Francisco B. del Calvo.

Felicidades.

DE VIAJE.—Han salido ayer por avión, con rumbo a los Estados Unidos, el distinguido matrimonio Walter S. Fox y señora, pertenecientes a nuestra colonia norteamericana.

Tengan un feliz viaje y pronto regreso.

QUINCE AÑOS.—Olga Santillana Díaz, bella y muy graciosa hija de los esposos David Santillana y Dominga Díaz, cumple en esta fecha los quince años.

Con tal motivo tendrá halagos innumerables y felicitaciones infinitas.

Enhorabuena.

Luis DE POSADA.

El Cepillo de Dientes del DR. WEST Impermeable

es pequeño y de forma curva, para así poder limpiar el frente y la parte posterior de los dientes, desalojando de ellos las partículas de alimentos que son la base del principio de caries. Solamente este cepillo de dientes con cerdas á prueba de agua, fabricado con un procedimiento patentado, puede limpiar los dientes eficientemente y mantenerlos sanos y hermosos.

En venta en todas las mejores farmacias, perfumerías y grandes tiendas.

Cepillo de Dientes Dr. West a Prueba de Agua

LAS QUINTUPLAS DIONNE SIGUEN CRECIENDO ALIMENTADAS CON QUAKER OATS

Sus niños también crecerán sanos alimentados con Quaker Oats

El éxito asombroso del Quaker Oats para con las Quintuplas Dionne, no es accidental. La naturaleza lo ha dotado de casi todos los elementos requeridos para el desarrollo saludable de todo el cuerpo. Es rico en la Vitamina B para fortalecer los nervios y favorecer la digestión; es nutritivo y ayuda a crecer y a aumentar el peso. Dé Quaker Oats a sus niños diariamente. Crecerán robustos y saludables igual que las Quintuplas Dionne. Se cuece en 2½ minutos.

QUAKER OATS

Revistó el Secretario de Defensa a las fuerzas del Ejército que harán la marcha de Gibara a Manzanillo

Observó la magnífica disciplina de las tropas. Relación de las que irán en los cruceros «Cuba» y «Patria» hasta Gibara para iniciar el recorrido a pie y en varias etapas

En las primeras horas de la mañana de ayer visitó el Estado Mayor de la Marina de Guerra el canciller de la República, doctor Juan J. Remos, acompañado de su ayudante militar de guardia, habiendo sido atendido por el jefe de la sección de Dirección, teniente coronel Aurelio García Leal, con motivo de que el jefe de la Marina, coronel Angel Aurelio González, se encontraba en el distrito naval «Sargento Miguel A. Hernández», en compañía del secretario de Defensa y otras personalidades, en la inspección de las fuerzas de la Marina que iniciarán la marcha de Gibara a Manzanillo.

La visita del secretario de Estado tenía como objeto expresar al jefe de la Marina su pésame por la muerte del teniente coronel Regino Pérez Giraudy, y hacer patente que por encontrarse algo indispuesto no había podido asistir al sepelio.

Inspección de las fuerzas

Ayer mañana fueron revistadas por el secretario de Justicia e interino de Defensa Nacional, doctor Enrique Alonso Pujol; por el jefe de la Marina, coronel Angel A. González, y por el jefe de la columna, teniente coronel Jesús Gómez Casas, las fuerzas de la Marina de Guerra que irán a bordo del crucero «Cuba» y del buque-escuela «Patria» hasta Gibara, y de allí, a pie, harán el recorrido por etapas, realizando prácticas de cañón, de desembarco, etc.

El secretario de Defensa, interino, felicitó cordialmente al jefe de la Marina por el estado de preparación en que se hallaban las fuerzas a su mando, así como al teniente coronel Gómez Casas, jefe de la columna, por la brillantez de las prácticas realizadas.

Una vez revistadas las fuerzas, el secretario de Defensa, acompañado del jefe de la Marina, del coronel Manuel Benítez, del coronel Gómez Casas, de los comandantes Morales Benítez y Rafael de la Paz, jefes del distrito naval «Sargento Miguel A. Hernández» y «Comandante González Arias», respectivamente, y de otros altos oficiales y subalternos, recorrió todos los departamentos del distrito, haciendo comentarios encomiásticos del confort e higiene de las nuevas edificaciones, de la pavimentación de las avenidas recientemente construídas, y en general del orden y disciplina que pudo observar en todo su recorrido.

El jefe del distrito, comandante Antonio Morales Benítez, obsequió a los visitantes con un ponche.

Formación del batallón

En la orden general número 19 se dispone que se forme un batallón con las fuerzas que más abajo se detallan, las que al mando del teniente coronel de Infantería, Jesús Gómez Casas, M. N., emprenderán prácticas de marcha, conforme al itinerario presentado y aceptado, utilizando el personal necesario así como el medio de transporte que estime necesario para el cumplimiento de esta orden.

El batallón se compondrá del personal siguiente:

Plana mayor de la columna

Jefe de la columna, teniente coronel Jesús Gómez Casas, M. N.; ayudante del jefe de la columna, el teniente de Infantería Luis Seijas Botet, M. N.; ayudante del jefe de la columna, el teniente de Infantería (R. N.) Eugenio Andino Fernández; cuartel maestre general, capitán de Infantería César Docampo García; oficial médico, teniente Diego Valdés; oficial de ruta, subteniente Manuel Ajuria Dueñas.

Plama mayor del batallón

Jefe del batallón, capitán de Infantería Manuel Cobelo Gómez, M. N.; ayudante del jefe del batallón, el teniente de Infantería Francisco Duarte González, M. N.; cuartel maestre, teniente maquinista Carlos Xuclá.

Pelotón de oficiales alumnos

Jefe del pelotón, el teniente de Infantería Leonardo Ullivarri Pajares, y veintiséis oficiales alumnos.

Primera compañía

Jefe de la compañía, el capitán de Infantería José Landa Nuza, M. N., los tenientes de Infantería José M. Ramas y Federico Cabrera, y cincuenta alistados.

Segunda compañía

Jefe de la compañía, el capitán de Infantería José A. Gómez, el teniente de Infantería Reinaldo del Valle, el subteniente de Infantería Enrique Silva y cincuenta alistados.

Tercera compañía

(Ametralladoras de mano)

Jefe de la compañía, el capitán de Infantería Miguel Batet Rivas, M. N., el teniente de Artillería Ireno González Millán, el suboficial de Administración José H. Cheda y cuarenta y dos alistados.

Cuarta compañía

(Cañones de 37 mm. y ametralladoras Browning)

Jefe de la compañía, el teniente de Artillería Enrique Coy Valdés, M. N., los suboficiales artilleros Tomás Iglesias Rodríguez y Rogelio Planas, con cuarenta alistados.

Sección de Radio

Jefe de la sección, el subteniente de Señales, Eloy Rubio Baró, y dos alistados.

Distribución del personal

Un pelotón de oficiales alumnos, compuesto de 27 oficiales; una compañía de Infantería de Marina, con 50 alistados; una compañía de Infantería de Marina, con 50 alistados; una compañía de ametralladoras de mano, con 42 alistados; una compañía para cañones de 31 mm. y ametralladoras Browning, con 40 alistados; personal de cocina y cuartel maestro, con 9 alistados; personal de oficina y auxiliar del coronel de la plana mayor, 6 alistados; personal de la plana mayor del batallón, 4 alistados; personal de la sección de radio, 2 alistados; personal de la sección de sanidad, 5 alistados; corneta, un alistado. Lo cual hace un total de 236 oficiales alumnos y alistados y 22 oficiales, ascendente a 258 miembros de la Marina de Guerra.

Alojamiento en las tiendas

Primera tienda: el teniente coronel de Infantería Jesús Gómez Casas, M. N., capitán de Infantería César Docampo García, teniente de Infantería Luis Seijas Botet, M. N., teniente de Infantería (R. N.) Eugenio Andino Caballero, teniente médico Diego Valdes. Total: 5 oficiales.

Segunda tienda: capitanes de Infantería Manuel Cobelo Gómez, M. N. y José Landa Nuza, M. N.; tenientes de Infantería José M. Ramas y Francisco Duarte González, M. N.; teniente maquinista Carlos Xuclá. Total: 5 oficiales.

Tercera tienda: capitán de Infantería Aniceto Ibáñez, tenientes de Infantería Reinaldo del Valle y Enrique Silva, y el subteniente Manuel Ajuria Dueñas. Total: 4 oficiales.

Cuarta tienda: capitán de Infantería Miguel Batet Rivas, M. N.; subteniente de Artillería Ireno González Millián, suboficial de Administración José H. Cheda y el subteniente de Señales, Eloy Rubio Baró. Total: 4 oficiales.

Quinta tienda: teniente de Artillería Enrique Coy Valdés, M. N.; suboficiales de Artillería Tomás Iglesias Rodríguez y Rogelio Planas, y el subteniente de Infantería Federico Cabrera. Total: 4 oficiales.

Sexta tienda: será ocupada por el personal de Sanidad (5 alistados).

Séptima tienda: será ocupada por el personal de Señales (2 alistados).

Nota: Cada compañía debe llevar su barbero.

Nota: El personal de Sanidad llevará sus equipos de campaña y una taquilla que irá en el camión, con repuestos.

Nota: El personal de oficina llevará en el camión todo el material de oficina en una taquilla, con su máquina, etc.

Material para la marcha

Equipo de cocina, mesas, sillas, palanganas, cubos, catres de campaña, vasos, banderas «4 de Septiembre», Nacional y de Sanidad; tres astas de bandera (2 grandes y una chica); estación de radio, material para letrinas, picos, palas, faroles de campaña, platos, cubiertos, mandarrias, estacas para las tiendas, drizas, piola de algodón.

Nota: Las capas de agua, iguales para el personal de la marcha:

Párrafo: Los gastos que ocasione el cumplimiento de la presente orden general, se declaran necesarios al servicio naval de la República.

LOZA CRISTAL PORCELANA

Inmensidad de Vajillas, de finísimos dibujos y colores atractivos, juegos de copas. Nuestros precios e excepcionales: Ferretería OLAVARRIETA. Neptuno 106 entre Campanario y Perseverancia.

A-9480, LA LLAVE

APRENDA INGENIERIA DE FUERZA MOTRIZ

TODA CLASE DE MOTORES DE COMBUSTION INTERNA — GASOLINA, PETROLEO, GAS, ETC. DIESEL

Con el advenimiento de los motores DIESEL, de funcionamiento económico asombroso, la producción de la energía mecánica que mueve las ruedas de la Industria está experimentando una transformación y desarrollo imprecedentes, muy en particular en los países de habla española, donde la demanda de hombres debidamente preparados es cada vez mayor.

Estudio Fácil y Al Alcance De Todos

Esta Institución, única en su especie, establecida desde 1905, le ofrece el método de enseñanza más práctico y moderno que existe para aprender la INGENIERIA DE FUERZA MOTRIZ, abarcando toda clase de MOTORES desde los más rudimentarios de VAPOR y COMBUSTION INTERNA, hasta los modernísimos y cada vez más populares motores DIESEL, usados en la Agricultura, en la Minería, en los Ferrocarriles, en la Aviación, en la Marina; como Plantas Estacionarias para el alumbrado eléctrico y para la producción de fuerza en general.

¡Eleve su posición a la altura de los tiempos en que vivimos! Estudie En Su Propia Casa y En Español

Pida Hoy Mismo mi Libro GRATIS

ENVIE ESTE CUPON

Sr. J. A. ROSENKRANZ, Presidente,
NATIONAL ENGINEERING SCHOOLS
4006 So. Figueroa Street Depto. No.
Los Angeles, Calif. E. U. A.

Sírvase enviarme, sin ninguna obligación de mi parte, su Libro Ilustrado GRATIS, descriptivo de las Oportunidades en la Ingeniería de Fuerza Motriz. 51-FA.

Nombre_____ Edad_____

Dirección_____

Población_____ Edo. o Prov._____

OMNIBUS "LA CUBANA", S. A.

(OFICINA EN LA HABANA)

DRAGONES, 16. TELEFONO A-7166

AVISO

Ponemos en conocimiento de nuestros clientes que, a partir del día 1º de Marzo de 1938, los itinerarios de nuestra Empresa quedarán variados en la forma siguiente:

SALIDAS DE LA HABANA:

4.30 A.M. Hasta Santiago de Cuba.
7.00 „ „ Holguín.
12.01 P.M. „ Camagüey.
3.00 „ „ Santiago de Cuba.
6.30 „ „ Santiago de Cuba.
11.00 „ „ Santiago de Cuba.

LLEGADAS A LA HABANA

5.10 A.M. De Santiago de Cuba.
8.50 „ „ Santiago de Cuba.
12.30 P.M. „ Santiago de Cuba.
5.00 „ „ Camagüey.
8.30 „ „ Holguín.
11.30 „ „ Santiago de Cuba.

Las nuevas tarifas de los servicios médicos a obreras

Con el censo obrero se podrá obtener datos importantes de los comercios y las industrias

El próximo día 10, según nos informa el Dr. Juncadella, Secretario de la Delegación Provincial de Salud y Maternidad de La Habana, entrarán en vigor las nuevas tarifas para la prestación de servicios facultativos y servicios de hospitalización a las obreras fijadas por la Junta Central de Salud y Maternidad.

Las tarifas en cuestión y las instrucciones adjuntas, se han estado enviando a todas las clínicas, centros benéficos, etc, rogándose a las que no las hayan recibido, las soliciten cuanto antes.

Terminó diciéndonos el doctor Juncadella que las obreras acogidas a los servicios mencionados, pueden escoger libremente el facultativo que desean las atienda.

Datos que se obtendrán con el Censo Obrero

Según nos informa el señor Helio Medel, Jefe de la Oficina del Censo de Patronos y Trabajadores de la Secretaría del Trabajo, una vez obtenidos los datos que se solicitan en las planillas que se han remitido a todos los patronos, se obtendrán los siguientes importantes extremos:

Primero: Número de cubanos nativos, de cubanos naturalizados y de extranjeros que se encuentran empleados en los distintos sectores industriales, comerciales y agrícolas, con lo cual podrá comprobarse ciertamente el grado de cumplimiento de la Ley de Nacionalización del Trabajo y el grado de ocupación existente en el territorio Nacional en las diversas actividades de la industria, el comercio y la agricultura, para la adopción de las medidas de gobierno pertinentes, con vista a esos antecedentes.

Segundo: Capital invertido en todas y cada una de las actividades industriales, comerciales y agrícolas del país, y sueldos o jornales que se pagan en las mismas, así como grado de productividad de dichas actividades, lo que pondrá de manifiesto la ascendencia del capital invertido y su relación con la productividad del negocio correspondiente y con la retribución dada al trabajador en el sector de que se trate, de suerte que el Estado pueda establecer con certeza una política de fijación de salarios, congruente con la inversión de capital, su productividad y el aporte del trabajador por medio de su labor.

Hasta ayer han sido multados 35 patronos por no haber cumplido las disposiciones del Decreto 3448 de 1937 que ordena la confección del Censo.

LA CAUSA

Dice un científico que casi no hay alimento que no contenga almidón. Eso explica sin duda que los precios se estén poniendo tan tiesos. (Everybody).

Corte Ese Catarro Ahora Con

MENTHOLATUM

EXIJA EL LEGITIMO — RECHACE IMITACIONES

¿Destruye microbios el antiséptico que usa Ud? El Antiséptico Listerine destruye 95 por ciento de los microbios en la boca y la garganta, en 30 segundos. No hay otro igual para uso seguro y eficaz. Proteja su salud con el Antiséptico Listerine.

MATA MICROBIOS

LISTERINE

ANTISEPTICO LISTERINE

CITADA LA JUNTA NACIONAL DE COMERCIO PARA QUE CONSIDERE VARIOS ASUNTOS IMPORTANTES

A mediados de mes resolverá sobre la legislación relativa a la jornada de trabajo en los establecimientos. Se informa que casas comerciales burlan el pago de ciertos impuestos

La Junta Nacional de Comercio que acaba de ser reorganizada, trabaja intensamente para dejar liquidados diversos asuntos, a fin de proceder en seguida al estudio de nuevos e importantes problemas que interesan al desenvolvimiento económico de la nación. A ese efecto será citada la Comisión Ejecutiva para mediados del actual mes a fin de adoptar resoluciones definitivas sobre la legislación que a su juicio debe implantarse en cuanto a la jornada de trabajo en los establecimientos comerciales en general, sobre la debatida cuestión de los concursos comerciales e industriales y sobre la nueva reglamentación que se implantará sobre el clandestinaje mercantil, ya que para ello durante estos dos últimos meses se han celebrado numerosas reuniones de las Subcomisiones que se designaron al efecto y que han realizado una intensa labor en todo ese período, especialmente la Subcomisión Jurídica que ha estudiado el problema del clandestinaje y que tiene ya terminado el nuevo reglamento del Decreto-Ley 163 de 1935 y ultima la legislación futura que en este asunto se adoptará.

Los trabajos de estas comisiones especiales se han realizado con verdadera intensidad en estos dos últimos meses y es opinión de los representativos que integran las mismas que podrán viabilizar las actuaciones de la Comisión Ejecutiva para evitar, como hasta ahora sucedía, la necesidad de celebrar varias juntas para liquidar cualquier asunto que allí se presentara.

Varias Casas Comerciales de la Habana burlan el pago de los Impuestos.

El señor Modesto Echandi Pérez, Jefe de la Oficina Provincial de la Secretaría de Comercio en Oriente, ha informado a la Superioridad que después de haber realizado amplias investigaciones, ha podido comprobar que hay casas importadoras habaneras que se dedican a enviar por vapores grandes cargamentos de mercancías, las que depositan en almacenes de Santiago de Cuba, para distribuírlas después en lanchas y camiones por toda aquella región, burlando el pago de impuestos por concepto de almacenaje, ya que alegan que son ventas directas al comerciante.

Agrega el citado Jefe que desde el mes de Agosto del pasado año, viene reprimiendo ese estado de cosas, habiendo elevado distintos informes sobre el particular al Director de la Inspección General.

Finaliza el mencionado funcionario significando que por medio de este sistema se han realizado en los últimos seis meses ventas por valor de $800.000. Expone que algunas mercancías no son de la Habana, sino importadas del extranjero, las que depositan en los muelles afianzados de donde son extraídas por los comerciantes a quienes se les venden en cantidades parciales por medio de vales.

Termina diciendo que esta clase de comercio clandestino se ha propagado mucho en Oriente.

Compañías de Seguros Autorizadas.

Por la Dirección de Seguros de la Secretaría de Comercio, se ha procedido a fijar en la Tablilla de Avisos, de ese Departamento, la relación de compañías de fianzas con garantía en valores del Estado están autorizadas en este momento para realizar operaciones de esa índole en todo el territorio nacional, a los efectos de cumplir lo dispuesto por la Ley, que regula la materia.

El número de compañías de ese género autorizadas alcanza a 19, figurando en la relación las entidades denominadas «La Alianza S. A.», «The Boston Surety Company», «La Comercial», «El Comercio», «Compañía Cubana de Fianzas S. A.», «Cienfuegos S. A.», «Cuban American Insurance Company», «Fidelity and Deposit Company of Maryland», «General Surety Company», «The London Surety Company», «La Insular», «La Italia», «The Liverpool London Globe Insurance Company», «The Maryland Casuality Company», «La Mercantil S. A.», «The New England Surety Company», «Orbe S. A.», «Previsión Social S. A.» y «Unión Nacional».

La Agonía de Asma Destruída En 3 Minutos

La asfixia, la dificultad para respirar, el ahogo del asma y la bronquitis, envenenan su sistema, arruinan su salud y debilitan su corazón. Mendaco, la fórmula de un médico americano, empieza a obrar en 3 minutos, purifica la sangre y produce nueva vitalidad haciendo posible que Ud. duerma profundamente toda la noche, que pueda comer cuanto guste y gozar de la vida. Mendaco es tan eficaz que se garantiza que en 24 horas hará que Ud. pueda respirar fácil y libremente, poniendo fin a los ataques de asma en el término de 8 días, o se le reembolsará su dinero al devolver el frasco vacío. Consiga Mendaco en la botica, la garantía lo protege a Ud.

CONYUGAL

—¿Cómo te va, María—dice la señora que se encuentra con su exsirvienta— ¿estás empleada, que tal es tu nueva patrona, te paga bien?

—Señor,—responde—ahora trabajo más que nunca con el peor de los amos y sin paga; me he casado.

Dr. HUMBERTO FAZ TABIO

Especialista en ENFERMEDADES DE NIÑOS.

CALZADA No. 90 entre PASEO y A. VEDADO. CONSULTAS de 3 a 5 P. M. Teléfono F-2679

M.E.C.D. 2016

Para vestir de día
Guayaberas
"RIVON"
Para usar de noche
Pajamas
"RIVON"
fabricadas por
"VITI"

UNA ERA DE PROSPERIDAD MARCA EL BALNEARIO EN LAS «HIJAS DE GALICIA»

Se ha marcado una nueva era de prosperidad en la sociedad «Hijas de Galicia», a juzgar por la buena impresión que ha acusado en la masa social el deseo de su junta de gobierno de construir el balneario social para inaugurarlo en la temporada de verano que se avecina.

El proyecto del edificio balneario que la junta directiva presentará el próximo domingo a la junta general, causará una nueva y agradable sorpresa a todas aquellas personas que seguimos paso a paso los constantes progresos de la institución por excelencia para la atención de la mujer y el niño.

Ni el más insignificante detalle se escapa en el citado proyecto del edificio balneario y, según opinión autorizada de conocidas personalidades que lo han observado minuciosamente, constituirá un motivo más de orgullo para sus miles de asociadas, socios menores y socios protectores; para todas aquellas personas que simpatizan con tan potente institución y principalmente para su dinámica junta de gobierno.

Todo ello es el resultado de un estudio detenido, consciente y digno de los mayores elogios. Como medio de sport, el balneario presentará canchas de hand ball, courts de tennis, parque infantil, etc. Como agente curativo y de prevención, irá provisto de todos los adelantos que la ciencia médica aconseja.

OFICIAL

ANUNCIO DE SUBASTAS. Secretaría de Defensa Nacional. Ejército Constitucional. Cuartel Maestre General. En el Cuartel «Capitán Emilio Alvarez», sito en Diaria esquina a Suárez, Habana y hasta las 9 de la mañana de los días que más adelante se expresan se recibirán proposiciones en sobres cerrados para los siguientes suministros a las fuerzas del Ejército Constitucional destacadas en los términos de Habana y Marianao, incluyendo el Hospital Militar «Dr. Arístides Agramonte» y la Clínica «4 de Septiembre»: De VIVERES el día 6, de VIANDAS el día 8 y de COMBUSTIBLE (leña y carbón vegetal y mineral) el día 9, todos del mes de abril de 1938. En cada una de las fechas indicadas y a la hora consignada se abrirán los sobres que contengan las proposiciones presentadas y se leerán públicamente. En el referido Cuartel «Capitán Emilio Alvarez», Sección de Subsistencias se facilitarán pliegos de condiciones, modelos de proposiciones y pormenores a quienes lo soliciten. M. López Migoya, M. M., Coronel S. D., Auxiliar del Jefe del Ejército, CUARTEL MAESTRE GENERAL.

FARMACIA
DROGUERIA
DE
"JOHNSON"
DE TURNO LOS LUNES
OBISPO Nº 30 TELEFONO-A-2129.

LA MAYOR
35 EDIFICIOS
700 EMPLEADOS
SARRA
DROGUERIA
ABIERTA TODOS LOS DIAS
TODA LA NOCHE LOS MARTES
A-8026 A-3641

FARMACIAS DE TURNO HOY MIERCOLES

DESDE BAHIA A PASEO DE MARTI (PRADO)

Calle y Núm.	Teléfs.
Habana No. 112	A-8778
Inquisidor No. 1	A-6413
Luz y San Ignacio	M-6677
O-Reilly No. 11, por Cuba	A-7544
Villegas No. 33	M-4030
Paula 64	M-2866
DE PASEO DE MARTI (PRADO) A PADRE VARELA (BELASCOAIN)	
Carmen y Tenerife	M-5121
San Lázaro y Campanario	M-4486
Reina No. 107	M-4188
Escobar No. 48	U-6813
Consulado y Trocadero	M-5052
San Rafael No. 37	M-5583
Suárez y Apodaca	M-5190
Amistad y San José	A-6663
San José y Gervasio	U-3030
Neptuno y Manrique	M-4160
Neptuno 17	A-6566
DE P. VARELA (BELASCOAIN) A AVE. DE MENOCAL (INFANTA)	
Carlos III e Infanta	U-6808
Carlos III No. 8	U-2195
Castillo y Santa Rosa	M-4655
San Rafael 172	U-7077
Belascoain 126 A y B	M-7551
Neptuno y Oquendo	U-6924
VEDADO	
Calzada 84, entre A y B	F-6271
9 e I	F-6161
Línea 1206	F-4040
23 y G	F-6119
D, entre 19 y 21	F-6292
VIBORA	
Jesús del Monte 695	I-7678
San Francisco y Buenavista	I-7518
JESUS DEL MONTE Y SANTOS SUAREZ	
Juan Delgado y Lacret	I-7755
Rodríguez y Dolores	I-7613
Santos Suárez 10	I-7332
LUYANO	
Santa Ana y Cueto	X-1111
J. Alonso E. Infanzón	X-2371
Herrera y Justicia	X-1936
CERRO	
Calzada del Cerro 895	I-7486
Palatino y Atocha	I-7719
Calzada del Cerro 527	M-9768

Este grupo deberá prestar servicio público todo el día y la noche de los domingos siguientes: Enero 16, Febrero 27, Abril 10, Mayo 22, Julio 3, Agosto 14, Septiembre 25, Noviembre 6 y Diciembre 18.

Estos turnos han sido acordados en cumplimiento de lo dispuesto en el Artículo VI del Decreto-Ley 2604 de 7 de Noviembre de 1934.

SOCIEDADES ESPAÑOLAS

A LOS DOCE AÑOS DE EJERCICIO PROFESIONAL, EL DOCTOR HERNANDEZ ALBORNA VA A RECIBIR UNA DEMOSTRACION DE CUANTO SE LE ESTIMA. EL BANQUETE ES EL DIA DIEZ

Con motivo del estupendo homenaje que el próximo domingo por la noche le será ofrecido al doctor Hernández Alborná, la revista «Horizontes» dice en su último número, lo siguiente:

HOMENAJE MERECIDO. Cuando el presente número de "Horizontes" vea la luz, estaremos en vísperas del que se augura como grandioso banquete-homenaje al doctor Julio Hernández Alborná, nuevo Subdirector del sanatorio «Covadonga», del «Centro Asturiano;» acto señalado para la noche del 10 de abril próximo en el Palacio social del mismo «Centro», y en cuya organización ha venido laborando con entusiasmo y acierto una comisión de amigos y admiradores del citado joven e ilustre médico, tan acreedor a la magna manifestación de justicia y simpatía que le será tributada.

En efecto, el doctor Hernández Alborná es ejemplo vivo y convincente del poder de la voluntad al servicio del bien. Su breve biografía, pues es bastante joven, prueba, mejor que cualquier ditirambo, el valer de su personalidad.

Nació en la ciudad de Matanzas, el día 11 de febrero del año 1902.

Cursó sus estudios en la propia ciudad, hasta graduarse de Bachiller en Letras y Ciencias, en el Instituto Provincial de la misma, el día 24 de julio de 1920.

En noviembre de 1923, en la Universidad de la Habana obtuvo el título de doctor en farmacia.

En julio de 1926 se graduó, en la misma Universidad, de doctor en medicina, con la calificación de sobresaliente en todas las asignaturas.

Después desempeñó los siguientes cargos: Médico del «Central Adelaida», en el pueblo de Falla; médico de las delegaciones del «Centro Asturiano», del «Centro Castellano» y del «Centro Canario» en el propio pueblo. Ejerció su profesión durante los años de 1930 a 1932 en la ciudad de la Habana.

En 1933 ingresó en el Cuerpo facultativo del sanatorio «Covadonga», con el carácter de especialista en enfermedades infecciosas, cuyas patología y terapéutica domina magistralmente. Desde entonces, en el transcurso de cinco años, ha probado el doctor Hernández Alborná, en su diario ejercicio profesional en beneficio de sus enfermos del citado gran sanatorio, su competencia científica, su pericia clínica, su bondad fraternal con los pacientes, a quienes conforta espiritualmente con su palabra afectuosa, a la vez que les infunde nueva salud, y su lealtad inquebrantable al «Centro Asturiano», cuyos intereses y prestigios mantiene noble y gallardamente.

En julio del año próximo pasado, la junta directiva del «Centro Asturiano» adoptó el acuerdo de ascender a este notable médico y fiel servidor de la institución al cargo de subdirector del sanatorio, en que venía laborando eficaz y fervorosamente desde 1933. Y con tan justificado motivo se propuso, desde esta revista, el ofrecimiento de un homenaje público y solemne de admiración, gratitud y simpatía al doctor Hernández Alborná, con lo cual nos decidimos a interpretar el sentimiento unánime de la colonia asturiana y de cuantos conocen y estiman a este distinguido hombre de ciencia y de corazón, en el vigor primaveral de sus treintiséis años, consagrado con tanto amor a la ciencia y al bien, para testimoniarle, en la forma del banquete-homenaje que se le brindará el 10 de abril próximo, la devoción de sus incontables amigos y admiradores, entre los cuales está de todo corazón, la revista «Horizontes».

EL MEJOR PABELLON DE LA AMERICA ESPAÑOLA, EN LO QUE A OPERACIONES SE REFIERE, LO TENDRA EN FECHA PROXIMA EL CENTRO ASTURIANO. ALGUNOS COMENTARIOS

Habiendo llegado a conocimiento del cronista que el Centro Asturiano tiene en proyecto la construcción de un moderno pabellón de operaciones y, encontrándonos accidentalmente con el activo y afable presidente de Asistencia Sanitaria, señor Higinio González Mayo, quisimos oir de sus labios la veracidad o negación de este aserto, y él gentilmente, hubo de informarnos:

«Es motivo de sumo interés para los dirigentes del Centro Asturiano de la Habana el retrotraer «in mente» el proceso psicológico por que atraviesa un enfermo cuando tiene que ofrendar su cuerpo ante el ara de la cirugía.

«El acto quirúrgico, envuelto en el misterio de lo desconocido, es para el operado una noche en que las tinieblas de la tragedia se ciernen como tentáculos desgarradores, para poner en el fondo de su alma un final trágico, rasgado solamente por la luz de confianza que irradie el cirujano.

«El proceso de gestación mental que empieza a desarrollarse en el enfermo desde el momento en que se le notifica la necesidad de operarse, **si quiere salvarse la vida** sería digno de profundos estudios psicológicos que anotasen las reacciones emocionales del espíritu. La palabra del cirujano resuena en sus oídos, como la vibrante llamada de la vida que estimulando a la masa inerte de un cuerpo, le obliga a cumplir el sacrificio que le impone. Pero, poco a poco, el dilema o confusión mental que le produce el choque impresionante de la sentencia quirúrgica, va adquiriendo relieves de esperanza y de fe, ante la fama del cirujano que lo va a operar y... surge entonces, como subconsciente llamarada de la realidad, el hecho positivo de pertenecer a una institución que, como el Centro Asturiano de la Habana y la casa de salud «Covadonga» reúna los adelantos científicos en esta importantísima rama de la ciencia médica y se imponga de que la vida de un semejante no hay sacrificio económico que la pague.

«Por eso el Centro Asturiano, convencido de que el ciudadano se inscribe en sus listas sociales, para ponerse a cubierto de estos momentos supremos de la vida, tiene en estudio la construcción del más moderno pabellón de operaciones y post-operados de la América Latina, siguiendo así el paso ascensional, firme y seguro, que siempre marcó en esta bella Isla del Caribe.

«Con la fabricación de este «palacio de la cirugía el Centro Asturiano humanizará el dolor pre y post operatorio, y hará disminuir ese cortejo de sufrimientos morales, como respetuosa veneración al asociado enfermo y el dolor ajeno. Es, pues, un hecho indudable la construción de esa unidad hospitalaria a que usted se refiere».

Las anteriores frases de don Higinio González, se comentan por sí mismas.

SERA UN ACONTECIMIENTO EL FESTIVAL QUE PREPARA LA JUVENTUD ASTURIANA

Sólo faltan 4 días para el gran acontecimiento social, una de las fiestas cumbres del año, el gran festival «Alegre Despertar», que viene organizando «Juventud Asturiana» con sumo cuidado y todo esmero.

Ciento cincuenta invitaciones para damas se repartieron anoche al gran número de socios y simpatizadores que acudieron a la Secretaría Social a solicitarlas, para otras tantas damas y damitas que honrarán con su presencia los jardines.

Y dos merenderos más han sido separados, para dos conocidas familias de la colonia asturiana.

Noche, como se ve, de ardua labor para el Secretario y su auxiliar, que dicen estar enfermos; pero que así y todo trabajan como dos «toros» que son, hasta altas horas de la noche para atender debidamente al buen desenvolvimiento de «Alegre Despertar», festival que no ha tenido precedentes en todo el historial social de tan veterana institución.

Y los jardines de «La Tropical desde hora temprana, se verán colmados de una muchedumbre ávida de divertirse y de gozar de las delicias del baile con los conjuntos de los Hermanos Martínez, Antonio María Romeu, Belisario López, Gloria Matancera, Septeto Terry 1937 y Quinteto Barcalés.

Y costando la entrada solamente 50 centavos ¿dónde ir a expansionarse un rato mejor que a la fiesta «Alegre Despertar?»

EL GINECOLOGO DEL CTRO. CASTELLANO ES ELOGIADO POR LA JUNTA DIRECTIVA

En el último informe rendido por la Sección de Sanidad del Centro Castellano, a la junta directiva, se puso de manifiesto el triunfo obtenido nuevamente por el reputado ginecólogo, doctor Alfredo Alvarez, que habiendo intervenido a nuevas socias ingresadas en el pabellón de Maternidad de «Santa Teresa de Jesús», ha obtenido los éxitos más lisonjeros.

Acaba de anotarse uno muy resonante asistiendo a la asociada, señora Petra Espel de Ballester que, en difícil alumbramiento, y merced a la actuación del renombrado partero, dió a la vida un hermoso niño de 11 libras, gozando la madre y el menor de la más perfecta salud.

Por la acertada actuación del doctor Alfredo Alvarez, que en cada una de las intervenciones en que toma parte se anota nuevos triunfos, confirmando las bondades del cuerpo facultativo, la Sección de Sanidad felicitó al distinguido galeno, confirmándole igualmente la satisfacción de la junta directiva por su brillante actuación en pro de los asociados.

ACTO DE FIN DE SEMANA EN LAS ESCUELAS DE LA ASOC. DE DEPENDIENTES

El viernes próximo, al terminar la jornada escolar de la semana y para efectuar el acto de saludo a la bandera, los alumnos de la escuela primaria que en la Asociación de Dependientes tienen a su cargo la doctora De la Puerta y el señor Gejo Asteiza, se reunen en el gran salón de fiestas. Y en esta oportunidad se leen los nombres de los alumnos que se han distinguido durante la semana y que merecen figurar durante la inmediata en el «Cuadro de Honor».

Esta vez el triunfo de excelente conducta y aplicación a los estudios ha correspondido a los siguientes alumnos: por el departamento de niñas: Magdalena Ceballos, Lily Kaufman y Josefina Rodrigo, del sexto grado; Victoria Aveledo, Rosa Coll y Elvira Lence, del quinto grado; Aurora Valdés, Raquel Rodríguez, Lilia Díaz de Arce, del cuarto grado; Angela Rey, Clotilde Jané y Mariana Rodríguez, del tercer grado; Georgina Luis, Siomara Bustamante y Nilda Díaz, del segundo grado; Rita Ma. Betancourt, Olga González, Aida Cubas, Petronio de Lázaro, Jorge Castel y Fernando López, del primer grado.

Por el departamento de varones: Juan Amell Villa, Germán Vaquero Sendín y José Albóniga Mena, del sexto grado; Ramón Fragoso, Osvaldo Domínguez y Miguel González, del quinto grado; Ernesto Rancaño, José Antonio de la Cuesta y Ramiro Casaña, del cuarto grado; Julio C. Hermida, Ernésto Bequer y Jorge A. Rodríguez, del tercer grado; Francisco Gil, Rodolfo Orúe y Ramón González, del segundo grado.

NUEVA GRAN MATINEE EN DEPORTIVO DEL CERRO

Se advierte gran entusiasmo entre la juventud bailadora para concurrir el próximo domingo a la gran matinée «Homenaje al Bailador», que con tanto entusiasmo viene preparando la comisión organizadora.

Tres conjuntos musicales de los más renombrados amenizarán dicho acto, como la orquesta de Cheo Belén, la «Sonora Matancera» y el quinteto «Tomé»; fiesta que promete verse muy concurrida y que será, sin duda alguna, un petit acontecimiento social.

ACTOS PARA HOY

CLUB PILOÑES: Junta importante de la directiva a las ocho y media de la noche, en el Centro Asturiano, para la cual cita el secretario, señor Justo González Arcia.

AGRUPACION PROGRESISTA: Junta general reglamentaria de asociados a las 10 de la noche, en los salones del Centro Montañés, cita el secretario, señor Ramón Sánchez.

SAN LORENZO DE ARBOL Y SU COMARCA: Junta de directiva por la noche, en Oficios 110, cita el señor Jesús Goás.

UNION BARCALESA: Junta importante de la directiva a las ocho y media de la noche, en el Centro Gallego, cita el secretario, señor Severino Camaño.

LIGA SANTABALLESA: Junta de directiva por la noche, en el palacio del Centro Gallego.

FIESTAS PROXIMAS

AGRUPACION ARTISTICA GALLEGA: Gran baile social mañana, jueves, por la noche, en sus propios salones de Zulueta 46, altos.

CLUB DEPORTIVO DEL CERRO: Soberbia matinée bailable el domingo, de dos a siete p. m., en sus amplios salones de Cerro 549, al lado del «Club de Ferreteros», amenizada por Cheo Belén Puig, «Sonora Matancera» y quinteto «Tomé».

SOCIEDAD JOVELLANOS: Magna verbena de los «Regalos» el sábado, en sus propios salones de Amistad 154, altos, casi esquina a Monte, amenizada por los hermanos «Le-Batard» y el septeto «Lira Matancera».

JUVENTUD ASTURIANA: Magno festival el domingo, por la tarde, en los jardines de «La Tropical», amenizado por los mejores conjuntos.

CLUB ONITAL: Gran baile para socios el sábado, en sus propios salones de Monte 88, amenizado por la orquesta de Antonio Silva.

SOCIEDAD DEL PILAR: Despedida al carnaval con un soberbio baile por la noche, en sus propios salones de Estévez 62. Actuarán Belisario y la «Gloria Matancera».

LICEO DE MEDINA: Brillante baile el domingo, por la noche en sus amplios y frescos salones de 23 esquina a D, Vedado, amenizado por la gran orquesta de Emilio Parada.

HOMENAJE AL DOCTOR JULIO HERNANDEZ ALBORNA: Grandioso banquete calorizado por la colonia astur, el domingo, a las nueve de la noche en el palacio del Centro Asturiano.

CLUB ESPAÑOL DE ALMENDARES: Regio baile titulado «Una noche al aire libre, el domingo, en sus jardines y salones de 17 esquina a 6, amenizado por la orquesta Barroso y el septeto «Lira Matancera». Las damas, por invitación.

UNION BARCALESA: Banquete en honor de su secretario general, señor Severino Caamaño, el domingo por la noche en el hotel «Regina».

NUMEROSOS ALUMNOS DEL PLANTEL GALAICO LOGRAN EXITOS SIGNIFICATIVOS

Gustosos ofrecemos relación de los alumnos de ambos sexos de las clases graduadas del plantel de enseñanza «Concepción Arenal», del Centro Gallego, que por su aplicación y conducta escolar en el mes de Marzo han merecido la distinción de figurar en el Cuadro de Honor de dicho centro de enseñanza:

VARONES. Primer grado: Ramiro García Piñón, Carlos Armada, Jesús García Toca, Leopoldo Santana Vázquez, Manuel Rodríguez López, Manuel Pazos Alvarez y Marcelino Villeste García. Segundo grado: Humberto García Alvarez, Nicolás Dopico Rodríguez, Luís Miguez Linares,, José Somoza Armas, Luís González Gutiérrez, Rodolfo Sánchez Santa Cruz, Antonio Mouriz Rodríguez, José Santana León y Juan Orlando Gómez. Tercer grando: Rogelio Quintela Gómez, Manuel Dopico Rodríguez, Alberto Lichy Negrín, Armando Alvarez Roselló, Armando López Alvarez y Luís Valdés Sampedro. Cuarto grado: José Roselló Conde, Manuel Castiñeira Ferreiro, Eladio Fernández Díaz, Daniel Méndez Vázquez, Ricardo Vázquez González, Nemesio Rego González, Guillermo Selas Varela y Raúl Basanta Orriols. Quinto grado: Elías González, Antonio Barrio Dona, José Romero López, Antonio Fernández Cumbeiro, José Antonio Vila, Andrés García Rozón, Manuel Don López y Enrique García Batista, Sexto grado: Luís Domínguez Bouzas, Emilio Varela Pérez, Max Lichy Negrín, Francisco Porto Pérez, Manuel González de la Nuez, José Martínez Coalla, Manuel Rodríguez Lara, Fernando Regueiro González y Víctor M. Cobo Valdesuso.

HEMBRAS. Primer grado: Carmen Rodríguez Fuentes, Olga Rey Feito, Emilia González Sampedro, Silvia Gardía Díaz, Luisita García Cortés, Isabel Novoa Segurado y Josefina Pereira Taboada. Segundo grado: Gloria Rodríguez Castaño, Rosa Campos Rodríguez, Hilda Nodarse González, María Dolores Iglesias Conde y Elvira Cambeses Fernández. Tercer grado: Marta Ruiz García, Hilda González Lauzán, María Manuela García Carqueijeda, Rita Cabanas Martínez, Gloria Alvarez Méndez y Mercedes Díaz Alvarez. Cuarto Grado letra A: Victoria González Catelo, Marta Barrios Sánchez, Josefa Pereira Vieites, Hermenlinda Chauza Urebelarria, Marina Díaz Gómez, Olga Somoza Herbón, María Antonia González González y Pilar Pérez Costa. Cuarto grado letra B: Olga Fernández González, Matilde Neira Iglesias, Olga Quintana Pernas, Ofelia Cabo y Rosario Fandiño Andrés. Quinto grado: Josefina Chauza Uribelarria, Clotilde Castiñeiras Ferreiro, Josefina Darrba Castaño, Josefina Silvarrey Núñez, Angeles Calvo Prado, Sara Mariño Núñez, Dolores Menéndez Boo, Olga Menéndez Boo, Caridad García Alvarez y Josefina Díaz Fernánde.

DON CELESTINO ALVAREZ

Con motivo de la festividad de hoy está de días nuestro querido compañero Celestino Alvarez, hombre luchador y campechano en el más amplio sentido de la palabra, como lo demuestra el hecho de que labora simultáneamente en el DIARIO DE LA MARINA, como repórter; en la interesante revista «El Progreso de Asturias, como Director; en la fábrica de tabacos «Romeo y Julieta», como lector de talla; en la Secretaría de Obras Públicas, como hombre de confianza ante destacados jefes; y en la barriada de Los Pinos como jefe de una familia estupenda, tanto en lo que respecta a la cantidad como a la calidad...

Como una consecuencia lógica—ya que él prodiga, sin reserva, su dinamismo y bondad—don Celestino recibirá hoy cálidas demostraciones de afecto. En esta casa del DIARIO le felicitamos de todo corazón.

GENERAL ELECTRIC

que le permitirá mantener automáticamente una temperatura de MAS DE 0º C. para evitar la congelación y MENOS DE 10º C. para evitar la descomposición.

¡Que bendición para una madre la certeza de que los alimentos de sus hijos se conserven invariablemente saludables y nutritivos! Sea verano o invierno, el nuevo refrigerador General Electric le prestará este inapreciable servicio las 24 horas del día y por un costo de operación en extremo reducido.

NUESTRA CAMPAÑA DE PRIMAVERA

ha comenzado ya. Investigue los regalos y concesiones en el plan de pagos que le ofrecemos, si adquiere AHORA su refrigerador. Vea los nuevos modelos G. E. 1938 en nuestra más próxima sucursal.

Cía. Cubana de Electricidad
A las Ordenes del Público

LA SOCIEDAD BARCALESO OFRECERA UN HOMENAJE EL 10 AL SR. CAAMAÑO

Como reconocimiento a los grandes servicios prestados a la sociedad galaica «Unión Barcalesa» por el señor Severino Caamaño, la Directiva de dicha entidad ofrecerá a éste—el domingo por la noche y en el hotel «Regina»—un banquete-homenaje al que se han sumado otros elementos valiosos de la colonia gallega.

Como se sabe, el siempre joven Caamaño ha venido laborando en la Secretaría desde hace varios años, granjeándose la estimación de todos los barcaleses, por su sencillez y su dinamismo poco comunes.

El acto que en su honor se prepara tiene, pues, absoluta justificación. De ahí la seguridad de que resultaría muy brillante.

DAMAS DE LA COVADONGA

Ha sido dada de alta, completamente restablecida, la gentil señorita María Lagojurjo, quien fué sometida a una difícil y ariresgada operación quirúrgica. Dicha intervención fué practicada por el distinguido galeno profesor doctor Elpidio Stincer, cuyos éxitos quirúrgicos son ya habituales en su brillante carrera.

ESTADO DEL TIEMPO

Nota del mediodía del martes:

Hay altas presiones en casi toda la mitad oriental de los Estados Unidos, en el Atlántico, al Sur de las Bermudas y en la porción oriental del Golfo de México. Desde el resto del Golfo hacia el Noroeste hay bajas presiones.

Pronóstico para hoy, miércoles:

Buen tiempo, excepto con algunas lluvias en la mitad occidental. Subiendo algo las temperaturas. Vientos del Nordeste al Sudeste, alcanzando fuerza de brisote, más fuertes en la porción occidental.

Observatorio Nacional.

VILLACLARENAS

Muy lucido

Quedó el recibo bailable.

Que en la tarde del pasado domingo ofreció el Villaclara Tennis Club, a la gentil «Miss Turismo» de las Villas Hortensia Estrada y Larralde.

La graciosa reina de simpatía que en la ciudad patrocinara con tanto entusiasmo el Club Leones, que preside el doctor Antero S. Alvarez y Mariño.

Toda nuestra elegante sociedad se dió cita en esa tarde en los amplios salones del Villaclara Tennis Club.

Mientras que a la orquesta «Hermanos Castro» de la capital que tenía a su cargo los bailables se les hacía repetir éstos.

Un triunfo más que se anota el doctor Serafín U. Martínez para esa sociedad que preside.

Continúa enfermo

Y de bastante cuidado.

Un amigo muy estimado del cronista y muy querido en esta sociedad, así el comerciante almacenista Manuel Fernández.

Por su salud, interesada está toda esta sociedad donde el enfermo goza de las mayores consideraciones y simpatías.

Muchos los votos que por su salud se hacen.

Una Misa Fúnebre

Se efectuó en la mañana del lunes En la Iglesia de la Divina Pastora y en memoria del recientemente desaparecido y valiosa figura social, Eugenio Fernández Pérez.

A tan piadoso acto invitó su afligida viuda señora Vicentica Artime, a nombre de la Venerable Orden Tercera de San Francisco, de la cual es ella su Ministra y con gran entusiasmo perteneció su amantísimo esposo, q. e. g. e.

Asistió numeroso público destacándose las asociadas de esa Orden.

Hora cordial de Radio

De cinco a seis de la tarde por la emisora C. M H. I., con una frecuencia de 1.230 kilociclos. Está auspiciada por la Unión de Caballeros Católicos local, y dirigirá esta Hora Cordial, el poeta y periodista Crescencio Rodríguez Rivero.

De ella se exceptua por completo todo anuncio, ofreciéndose programas en los que tomarán parte elementos artísticos de valía y al final de cada hora, se disertará sobre materia sociológica y apologética.

Una labor de acción católica que emprende y sostendrá la Unión que hoy preside el doctor Adriano Alcoz y Gómez, Magistrado de Nuestra Audiencia.

Marta de Quesada

Una gentil damita, de la buena sociedad capitalina que nos visita.

Una temporada pasará junto a la familia Pelegri, donde es objeto de todas las atenciones.

Para ella todos los cumplimientos.

Nuestra bienvenida.

Para la Capital

El Comité Pro-Universidad Central para Villaclara, el que dispónese nuevamente emprender esa excursión con el fin de llevar a efecto una visita al Senado de la República para hacer las gestiones conducentes a que sea aprobado el proyecto de Ley procedente de la Cámara creando la Universidad Central para Santa Clara, la ciudad que está en el corazón de Cuba.

Lo más representativo de la Ciudad de Marte, que integra este comité no faltará para terminar de una vez esta cruzada que tanto beneficio reportará no sólo al estudiantado sino al propio gobierno que ayudará poderosamente al descongestionamiento estudiantil de la Universidad Nacional.

Mucha actividad

Viene desplegando, el joven Crescencio Rodríguez de la Cruz, activísimo representante de las Revistas «Perfiles», «Social», «Cine Gráfico», «Cuba Gráfica», «Radio Guía», «Ultra» y otras mas americanas.

Quien me participa haber recibido el lote de ellas, las que pueden obtenerse en su oficina de la calle de Unión esquina Nazareno.

Para mayor facilidad de sus lectores, cuenta con un práctico sistema de distribución.

Iniciaron el desfile

Para esta temporada de verano.

Los muy apreciables esposos señora, Josefina Mariboná de Lubián y el muy afamado galeno doctor Olivio Lubián y Morell.

Partieron a fines de la pasada semana, para la Playa Azul, donde ya el acreditado Hotel «Torres» había recibido órdenes de la separación de uno de sus más elegantes y cómodos apartamentos.

Una estancia feliz les deseamos.

Ya mejorado

Encuéntrase el muy distinguido clubman y estimado amigo Antonio Vidaurreta y Gómez de la fractura que hubo de sufrir en uno de los dedos de su mano izquierda.

Muy solícito cuidado recibe en la Casa de Salud ««La Purísima Concepción», de la Colonia Española donde cuidan de su asistencia.

Existe interés por su total restablecimiento.

Muy agradecida

La familia Valdés-Pérez.

Lo está a nuestra sociedad por las múltiples muestras de condolencia hasta ellos llegada con motivo del fallecimiento muy sentido, de quien fuera comerciante muy querido Pedro Valdés, gerente de F. Valdés y Compañía.

Así han querido exprese por medio de estas «Villaclarebas» del DIARIO DE LA MARINA a todas aquellas personas que en distintas formas se han asociado a ese duelo para ellos tan irreparable.

Completamente restablecida

Encuéntrase ya.

La muy culta señorita doctora María Teresa Rojas y Valdés, secretaria de la Audiencia de esta provincia, de las dolencias que por varios meses se hizo guardar cama y someterse a dificilísimas operaciones.

Ya de nuevo, le salulamos en sus diarias labores de la Secretaría de la referida Audiencia Villareña, donde con tanto celo y consideración desempeña su importante cargo.

Grata nueva que nos place consignar.

Gran programa

Está confeccionando el Ateneo de Villaclara, para los actos que habrán de tener lugar en el mes de mayo en la legendaria ciudad de Trinidad, con motivo del develamiento de la tarja que habrá de ser colocada en el lugar donde se dijo la primer misa en aquella Villa que fundara Diego Velázquez.

A ellos asistirán nuestras principales autoridades civiles, militares y eclesiásticas.

Una gran excursión partirá en las primeras horas de la mañana de ese día de nuestra Terminal Ferroviaria «Marta Abreu» que organizarán los Ferocarriles Consolidados de Cuba, cobrando a un precio sumamente reducido el pasaje.

Motivando gran interés, cada día mayor estos interesantes actos que habrán de efectuarse en esa tan abandonada villa de Trinidad, la ilustrativa ciudad de Cuba para el turismo por sus leyendas y bellezas naturales.

El Sábado de Gloria

Se bailará en el Villaclara Tennis Club, siguiendo así una tradición de esa institución.

A «La Rosa» el jardín de la carretera de Camajuaní ordenado ha sido el adorno de sus amplios salones y la Melody Jazz los bailables.

Un éxito más que se anotará en su presidencia el doctor Serafín Martínez, tan entusiasta y activo.

Muchos los comentarios favorables que para él ya se hacen.

Por lo que auguramos que éste será el sucess social de abril.

Armando A. Machado

CABLES DE ESPAÑA QUE SE HAN RECIBIDO EN LA SECRETARIA DE ESTADO

GIJON.—El Cónsul, señor Fernando Pena, comunica que le ha sido entregado el encargo a Luis Joglar Palacio y a Braulio Rodríguez Rodríguez. Ha sido informado Francisco González Pedro sin obtener contestación. Salvador Martínez Barbín informa que tiene depositada la suma en un Banco de Gijón, no pudiendo hacer el giro por estar prohibido. A José Muñiz González le acompañará una persona mayor, habiendo solicitado salvoconducto para cruzar la frontera, lo que el Cónsul comunicará. Ofelia Corina Leyva Caramés e hija Ruth Fernández atendidas y documentadas esperan el salvoconducto para cruzar la frontera.

ACUSADO UN EMPLEADO DE COMUNICACIONES DE ADUEÑARSE DE 2 CHEQUES

Francisco Fernández Huerta, mayor de edad, administrador de una compañía distribuidora de billetes de Lotería Nacional cuyas oficinas radican en Obispo número 21, denunció en el Servicio de Inteligencia Militar, que José Morales Govín, de 31 años, empleado de Comunicaciones, vecino de Manrique número 181, le había sustraído dos cartas conteniendo cheques, que le envío un señor nombrado H. O. Bredell, residente en Minnesota.

El acusado fué detenido, negando el hecho.

ASIATICO DESAPARECIDO

Alberto Wong, vecino de San José número 28, participó a la policía que su pariente Joaquín Wong de 45 años, vecino de Aguila 54, desapareció hace dos días.

PARA TERMINAR EL CONFLICTO DOCENTE, EL GOBIERNO HARA SUGERENCIAS A LA ESCUELA DE MEDICINA

CRONICA CATOLICA

FESTIVIDAD DE NUESTRA SEÑORA DE LOS DOLORES Y PROGRAMA DE LAS SOLEMNIDADES DE LA SEMANA SANTA QUE TENDRAN LUGAR EN LAS IGLESIAS DE LA HABANA

Ejercicios espirituales en la Iglesia de Reina

La Congregación Mariana de la Anunciata celebra a las 8.30 de la noche en la Iglesia de Reina el cuarto día de Ejercicios Espirituales, bajo la dirección del R. P. Abraham Gil S. J.

La Directiva invita a todo hombre de buena voluntad.

Quince Jueves Eucarísticos

Se celebran los Quince Jueves Eucarísticos:

A las 4.30 en la Iglesia de Reina.

A las 5 p. m. en la Iglesia Parroquial del Vedado.

En la Catedral, a las 5.30.

Ejercicios de las Hijas de María de Reina

En la Capilla de la Congregación de la Anunciata, en Estrella 152, de 3 a 5 de la tarde, ejercicios espirituales para las Hijas de María de la Iglesia de Reina y demás señoras y señoritas que deseen practicarlos.

En la Iglesia de Nuestra Señora de la Caridad

El Jubileo Circular en la Iglesia de Nuestra Señora de la Caridad.

A las 8.30 a. m., Misa solemne. A continuación, exposición de Su Divina Majestad. A las 5 p. m., Rosario, visita a Jesús Sacramentado, sermón por Monseñor Angel Tuduri, bendición y reserva.

Se ruega la asistencia a los cofrades del Santísimo de esta iglesia, pues estos cultos son costeados por la Archicofradía con legados que la misma administra.

La parte musical, a cargo del maestro Guisasola, director de la capilla musical de la Archicofradía. Se invita a los fieles.

En la Iglesia del Cristo

A las 5.30 de la tarde, Vía-Crucis en la Iglesia del Santo Cristo.

Septenario a N. S. de los Dolores en la Iglesia de Reina

La Congregación de Jesús Crucificado y su Madre Dolorosa, celebra solemne Septenario a Nuestra Señora de los Dolores, a las 8 de la mañana en la iglesia de Reina, con sermón por el P. José Camarero, S. J.

En la Capilla de las Madres Reparadoras

La Asociación Eucarística Popular celebra adoración reparadora de 7.30 de la tarde a 10 de la noche. Se invita a los fieles.

Jueves Perpetuos Eucarísticos

En las Iglesias de San Nicolás de Bari y María Auxiliadora, los Jueves Perpetuos Eucarísticos:

Por la mañana a las 8.

Por la tarde, a las 5.

En la Capilla de San Agustín

A las 7.15 a. m., Misa, Comunión, exposición de S. D. Majestad, que permanecerá todo el día a la pública adoración de los fieles, dándole guardia de honor las Damas de Jesús Sacramentado. A las 5 p. m., Rosario, visita a Jesús Sacramentado, cánticos, sermón por el Párroco Fray Lorenzo S. Spirali, bendición y reserva.

En la Iglesia del Angel

A las 8 de la mañana celebra la función mensual la Asociación de San Cayetano.

El Director y Párroco, Monseñor Francisco Abascal, suplica la asistencia a los asociados e invita a los fieles.

Hora Santa

A las 5 de la tarde, Hora Santa, en las iglesias del Angel, María Auxiliadora, San Nicolás de Bari, Jesús, María y José, Jesús del Monte, Padres Pasionistas, Nuestra Señora de Monserrate, iglesia parroquial del Vedado, Padres Carmelitas del Vedado, Padres Claretianos, de Tulipán y Cerro, Madres Eucarísticas, Madres del Servicio Doméstico y Siervas de San José.

A las 5.30 en la Iglesia de la Merced y en la parroquia del Carmen. A las 7 p. m. en San Francisco y en la Iglesia Parroquial del Cano.

A las 8 de la noche en Güira de Melena y en los Padres Redentoristas de Luyanó.

A las 8.30 p. m. en la Parroquia de los Quemados de Marianao.

En la Iglesia Parroquial del Pilar, después de la última Misa que en esta iglesia se celebre.

Quinario a Jesús Nazareno en la Iglesia de San Juan de Letran

A las 8.30 a. m., misa cantada.

A las 5 de la tarde, ejercicio del Quinario, sermón y Misere cantado.

Solemnes funerales en la Catedral

A las 9 de la mañana de hoy, miércoles, día 6 del actual, solemnes funerales en la Santa Metropolitana Iglesia Catedral por el eterno descanso del M. I. Canónigo Monseñor Juan José Roberes, que en paz descanse.

Invita el M. I. Cabildo Metropolitano al Clero regular secular, asociaciones católicas y fieles.

Misa de Requiem en San Francisco

A las 7.30 de la mañana de hoy, miércoles 6 del actual, Misa de Requiem en la Iglesia de San Francisco por el eterno descanso del señor Miguel Antonio Gastón y Ferrer, fallecido en esta ciudad el día 7 de febrero del presente año, confortado con los Santos Sacramentos y la Bendición Papal, que le administró su Párroco, R. P. José Rodríguez Pérez.

Fué el finado presidente de la Standard Oil Refino de la Gasolina de la Habana y patrono de la Capellanía fundada en el Obispado de la Habana por el señor Rafael Montalvo Ambulodi y la señora María Ana de Cárdenas y Chacón, en 1822, la cual pasa al señor Pedro Pablo Gastón Rosell, el que invita al piadoso acto.

Fiesta a Nuestra Señora de los Dolores en la Iglesia del Carmen

El viernes 8 del actual, Misa solemne a Nuestra Señora de los Dolores con plática y escogidas voces. Invita la señora Petra Sardiña de Martín.

NOTA: A la niña pobre que nazca el Viernes de Dolores en la Parroquia del Carmen se le obsequiará con una canastilla.

Puede hacerse la petición en el archivo parroquial.

Ha embarcado el inspector de los Padres Salesianos de las Antillas

El pasado lunes embarcó para Italia el inspector general de los Salesianos de las Antillas, M. R. P. Pedro Savani, para asistir al Capítulo General de su Orden, que tendrá lugar en el próximo mes de junio próximo.

Acompaña el ilustre salesiano a Monseñor Arteaga, director de los Cooperadores Salesianos de la Habana, de cuya marcha dimos cuenta ayer.

Deseamos al distinguido hijo de San Juan Bosco, un feliz y próspero viaje y pronto regreso.

Semana Santa en la Iglesia de Monserrate

Domingo de Ramos.—A las 9 de la mañana, solemne bendición de los ramos y Misa solemne.

Jueves Santo.—Misa solemne a las 9. Después de la Misa, procesión del Santísimo Monumento.

A las 6 de la tarde, sermón de la Institución por el R. P. Dr. Ramón Viña Olavarrieta.

Viernes Santo.—A las 8.30 a. m., Oficios del día, adoración de la Santa Cruz y Pasión cantada.

A la 1.00 de la tarde, Sermón de las Siete Palabras.

A las 8 de la noche. Sermón de la Soledad, por el Padre José Castelar, Rector de las Escuelas Pías de la Habana.

Sábado Santo.—A las 8 de la mañana, Oficios del día, bendición de la Pila Bautismal, Misa y Salve solemnes.

Domingo de Resurrección.—A las 9 a. m., Misa solemne de ministros y sermón por el Pbro. Juan J. Lobato.

Semana Santa en la Iglesia Parroquial de Jesús, María y José

Viernes de Dolores.—A las 9 a. m., Misa solemne y Sermón en honor de Nuestra señora de los Dolores.

A continuación ejercicio del Vía Crucis cantado y procesión por el interior del templo con la milagrosa imagen de Jesús Nazareno.

Domingo de Ramos.—A las 7.30 a. m., Misa rezada.

A las 8.30 a. m., bendición de las Palmas, Procesión Misa solemne.

Jueves Santo.—A las 8.30 a. m., Misa solemne, en la cual se distribuirá la Sagrada Comunión. Sermón de Institución y Procesión con Su Divina Majestad al Monumento.

Los fieles que así lo deseen podrán comulgar antes de la Santa Misa.

Las Varas del Palio serán distribuídas entre el Rector y demás caballeros que integran la Archicofradía del Santísimo Sacramento de esta Parroquia.

Viernes Santo.—A las 8.30 p. m., Divinos Oficios, Adoración de la Santa Cruz, Procesión con S. D. M. para dar comienzo a la Misa de Presantificados

(Las limosnas que depositen los fieles en el acto de la adoración de la Santa Cruz se destinan al sostenimiento de la Fe en Tierra Santa).

Por la tarde

A las 3 p. m., Sermón de Pasión y a su conclusión se hará el ejercicio del Vía-Crucis cantado.

Por la noche

A las 7.30 p. m., rezo de la Corona Dolorosa y Sermón de la Soledad.

Sábado Santo.—A las 8 a. m., Divinos Oficios, bendición del fuego, bendición del Cirio Pascual, consagración de la Pila Bautismal, Profecías y Misas de Gloria.

(Terminada la Santa Misa se dará la Comunión).

Domingo de Resurrección.—A las 7.30 a. m., Misa de Comunión general.

A las 8.30 a. m., Misa solemne y Sermón y exposición del Santísimo a la terminación de la Misa, bendición y reserva.

A las 10 a. m., Misa rezada para los niños de Catequesis Parroquial y demás fieles.

Los Sermones que se indican en el presente programa están a cargo de los R. R. P. P. de la Compañía de Jesús.

El Párroco ruega atentamente a sus amados feligreses y demás fieles, la más puntual y devota asistencia a todos los actos de estos días santos.

También os suplica a todos igualmente que contribuyais con vuestras limosnas para ayuda de los crecidos gastos que los reseñados cultos originan. La limosna que déis es para Dios Nuestro Señor y Dios bendice y recompensa (centuplicadamente) a todos los que contribuyen para su culto y adoración.

NOTA: El Jubileo Circular entra en esta Parroquia el día 18 de abril, primer lunes de Pascua. Por esta razón, la gran fiesta y procesión anual que, en honor de Jesús Nazareno, debía de celebrarse según costumbre, el primer domingo de Pascua, día 24, por hallarse en la Parroquia el Circular, se traslada la gran fiesta de Jesús Nazareno al viernes inmediato, día 29 de abril.

Con anticipadas gracias, os bendice vuestro agradecido párroco y S. S.

Francisco García Vega.

Semana Santa en la Iglesia Antigua del Carmelo, 16 entre 13 y 15

Septenario de Dolores

Comienza el 2 de abril y termina el 8. Todos los días a las 8 a. m. misa, plática y ejercicio de los siete dolores. La misa del 8, Viernes de Dolores, será cantada.

Quinario de las Cinco Llagas

De Nuestro Señor Crucificado. Comienza el 9 de abril y termina el 13. Todos los días a las 8 a. m. misa con plática y ejercicio de las Cinco Llagas. Por la tarde a las 5.30. Rosario, visita del Santísimo y Vía-Crucis.

Domingo de Ramos

A las 8 a. m., bendición y repartición de los Ramos; a las 9, misa cantada, y por la tarde a las 5.30 como los demás días del quinario.

Jueves Santo

Por la mañana a las 8.30, celebración solemne de los Oficios con plática de la institución del Santísimo Sacramento y traslación del Santísimo al monumento.

Por la tarde, a las 5, el lavatorio de los pies a los doce Apóstoles. Sermón del Mandato y Miserere solemne.

Viernes Santo

Por la mañana, a las 8.30, adoración de la Santa Cruz y Oficios solemnes.

Por la tarde, a las 5, Sermón y Ceremonia del Descendimiento de la Cruz ante la puerta central de esta Iglesia, y acto seguido se organizará la Procesión del Santo Entierro.

Saldrá a las 5.20, y pasará por las calles 16, 15, Paseo, 13 y 16, con seis pasos de la Pasión en el orden siguiente:

1.—Los acólitos con la Cruz y ciriales.

2.—El paso de la Santa Verónica.

3.—El paso de Jesús con la Cruz a cuestas.

4.—La Banda de Música de la Beneficencia.

5.—El nuevo paso del Calvario: Jesús crucificado, con la Dolorosa, María Magdalena, María Salomé y el Discípulo Amado al pie de la Cruz, conducido por el «Colegio Besteiro».

6.—El paso de Nuestra Señora de las Angustias; María sentada al pie de la Cruz con su Hijo difunto en los brazos.

7.—Los niños de la Catequesis de esta Iglesia vestidos de ángeles, cantando y regando flores.

8.—El féretro con Jesús difunto, conducido por los Nazarenos.

10.—El paso de Nuestra Señora de la Soledad, conducido por los alumnos mayores del «Colegio Teresiano», cantando las penas de María.

11.—El Preste, Diácono y Subdiácono.

Terminará en la Iglesia con el Miserere solemne.

Sábado Santo

A las 8 a. m., bendición del cirio pascual y Misa de Aleluya.

Domingo de Resurrección

A las 9 a. m., misa solemne con plática y por la tarde como todos los días festivos.

Los Quince Jueves del Santísimo Sacramento

Comienzan el 21 de abril y terminan el 28 de julio. Todos los jueves, a las 5, exposición de S. D. M., rosario, letanía cantada, ejercicio, comunión espiritual, estación cantada, plática, motete, reserva, bendición e himno eucarístico.

Contribuya con su limosna al esplendor de estos cultos y a la ampliación de este templo.

San Antonio

Hemos recibido el número 4 del quincenario de Cultura Católica, que dirigen los Padres Franciscanos, correspondientes al 25 de marzo del presente año.

Contiene el siguiente sumario:

De mi caja de resonancias, por el P. J. Sarasola.

Marginales, por el P. I. Biain.

Palique espiritual, por el P. B. Guerra.

Universidades Católicas, por Frey.

Culturales, por P. Moyúa.

Yo te quería, poesía, por Clara M. Luis.

Cuándo será el fin del mundo, por Gustavo J. Francesti

Cine, Teatro..., por Alfonso García Iglesia.

Católicas, por Airuja.

De toda la república.

Los católicos y la escuela en Holanda, por el doctor Lorenzo Van del Eevenbemt.

Sor Paulina, por María Pacheco.

Ilustran este número profusión de grabados.

Muy agradecidos al envío de la interesante publicación franciscana.

Gabriel BLANCO.

SEMANA SANTA Y VIERNES DE DOLORES EN LA IGLESIA DE LA MERCED

Viernes de Dolores

El día 8 de abril a las 9 de la mañana habrá Misa Solemne en honor de la Virgen Dolorosa.

A las 7 y media p. m. Vía Crucis cantado, Sermón por el R. P. Bruno García y finalmente se cantará a grande orquesta el tradicional «Stábat Mater», de Rossini.

Estos cultos se deben a la piadosísima dama que en vida se llamó doña Concepción Baró de Pedro, tradición fielmente sostenida por sus herederos, don Juan Pedro Baró y su hija Nina Baró de Bouvet.

Oficios de Semana Santa

Domingo de Ramos.—A las 8 a. m. bendición de las Palmas, procesión, misa y pasión cantada.

Jueves Santo.—A las 9 a. m., misa con orquesta, sermón por el Reverendo Padre Alonso, comunión y procesión.

Viernes Santo.—A las 8 a. m., Oficios del día, pasión cantada, adoración de la Cruz y procesión.

A las 12, Sermón de las «Siete Palabras», por los RR. PP. Prudencio García y Barbarin.

A las 3 p. m., adoracin del Lignum Crucis.

A las 7 y media p. m., Vía Crucis, cantado, y sermón de Soledad por el R. P. Vian.

Sábado Santo.—A las 7 a. m., los oficios del día; y misa solemne de gloria.

Domingo de Resurrección.—A las 9, misa solemne con orquesta. Predicará el R. P. Ortiz de Zárate.

Ejercicios espirituales para señoras. El lunes, martes y miércoles santo, siendo las pláticas a las 9 a. m. y a las 4 p. m. por el R. P. Visitador A. López Aguirre.

Notas.—La Bendición Papal se dará el Jueves Santo a las 7 y media a. m.

La Sagrada Comunión se repartirá a las 7 y media a. m. y en la misa solemne de 9.

PROGRAMA DE SEMANA SANTA

Domingo de Ramos.—Día 10. Mañana: A las 8, Misa de las Palmas. Las otras misas, se celebrarán a las horas de costumbre, y así se dirá una a las 8 y 15.

Jueves Santo.—Mañana: A las 9, Misa solemne con procesión al Monumento.

Tarde: A las 3, Ceremonia del Lavatorio de los pies a doce niños del Colegio Parroquial y breve plática alusiva al acto por el M. R. P. Vicario Provincial de los PP. Carmelitas.

Noche: De 8 a 9, Ejercicio de la Hora Santa. En ella tomarán parte todas las Asociaciones establecidas canónicamente en esta Parroquia. Será dirigida por el R. P. Prior y Párroco del Carmen.

Viernes Santo.—Mañana: a las 8, Oficios con Pasión cantada.

Mediodía: A las 12, Sermón de las Siete Palabras, por el M. R. P. Rafael de Jesús, Prior del Carmen. El Coro de Tiples de la Parroquia, Coro de Señoritas de la misma y valiosos elementos de esta ciudad interpretarán la parte musical a gran orquesta.

Tarde: A las 5 y 30. Piadoso ejercicio del Vía Crucis.

Noche: A las 8. Santo Rosario, Sermón de la Soledad, por el R. P. Feliciano del Niño Jesús y cántico del Stabat Mater, por el Coro de Tiples.

Sábado Santo.—Mañana: A las 7, Oficios y Bendición de la Pila Bautismal.

Tarde: Rosario, Visita y Salve a la Sma. Virgen del Carmen.

Domingo de Resurrección.—Las misas se dirán a las horas acostumbradas. La Parroquial a las 8 y 45, con sermón de Resurrección por el Párroco.

Lunes de Pascua.—A las 9 a. m. después de la misa rezada, Bendición Papal y Plática.

Nota importante.—El miércoles, Jueves y Viernes Santo son días de ayuno. Los dos primeros sin abstinencia de carne y el último con abstinencia.

DENEGADA UNA RECLAMACION SOBRE LOS TERRENOS QUE SE ENCUENTRAN EN EL CARMELO

Son propiedad del Municipio. Cuatro nuevas industrias cubanas solicitaron la exención de tributos. En breve será sacado a subasta el edificio del Frontón Jai Alai

Exactamente a la hora reglamentaria comenzó ayer su segunda sesión del actual período deliberativo el Ayuntamiento habanero.

Veinte señores concejales. O sea: quorum «au grand complet». Estaban presentes: Echeverría, Borrell, Cubillas, Hernández, Veiga, Duarte, Sánchez Fernández, Alvarez Buillas, Remírez, Rodríguez Lanza, Borges, Simo, García Díaz, Buchó, Huerta Oliva, Cabrera, Cóndom, Pérez Rivero y Hernández Roger.

En la presidencia, el vice, señor Francisco Agüero.

En todos los reunidos prevalece la cordialidad, el optimismo. Hay un torneo de sonrisas y de chistes. De improviso, el concejal Agüero sacude la campañilla y ésta no suena. Es que han asfixiado el pequeño badajo con un rollo de papel...

Tras las alborozadas explicaciones comienza la sesión. El oficial Baeza lee el acta de la anterior, que es aprobada por unanimidad. Dos ediles son designados para suscribirla, más sus nombres se pierden entre los murmullos que saludan la aparición del presidente Rivero San Román, a quien no pocos políticos de oficio conceptúan como su reivindicador en la Municipalidad.

Con él en la presidencia, continúa la asamblea. De acuerdo con la orden del día, la Cámara se entera de los cuatro siguientes mensajes del señor Alcalde, todos interesando exención de tributos para las nuevas compañías tituladas «Productos Alimenticios Vicana», «Cuban Pictures Co.», Jorge Piñeiro González (estas dos con laborotorios para fabricar películas en Cuba), y José Río González, futuro fabricante de zunchos de goma y cámaras de auto.

Entra entonces el concejal Cossío del Pino.

Se acuerda elevar a la Comisión de Impuestos e Industrias dichas solicitudes de exención.

El Ayuntamiento pasa en seguida a conocer del recurso presentado por F. W. Woolworth Co., por mediación del procurador José Sánchez Villalba, contra el epígrafe que en las nuevas tarifas de Libre Regulación le señala una contribución de 1.200 pesos a cada uno de los cuatro establecimientos de Ten-Cents que tiene en la ciudad. El concejal Agüero pide que el escrito pase al abogado consultor para su informe. Y así se acuerda.

Tras la lectura de una comunicación de la «Federación Nacional de Pequeños Comerciantes e Industriales», que protesta también de las tarifas, el oficial Baeza se enfrasca en la de un largo escrito remitido a la Alcaldía y firmado por el señor Pedro Ramírez Tamayo, quien reclama derecho de dominio sobre los solares 10, 11 y 12 de la manzana 8 del Reparto «El Carmelo», que son propiedad municipal—como se demuestra con sendos informes, que también son leídos, de los letrados consultores del Municipio y del Ayuntamiento—desde 1859 en que fueron cedidos al pueblo por los repartistas para que allí se construyera oportunamente un mercado, con cuyo motivo no hubo necesidad de inscribir esa cesión en el Regitro de la Propiedad.

Este asunto origina un largo y complicado debate.

Por lo pronto, el concejal Veiga pide que quede sobre la mesa para estudiarlo.

Su colega Borges se opone.

Cossío del Pino tercia y se suma a Veiga.

Oscar Remírez interviene y, con su autoridad profesional, propone que se deniegue de plano la reclamación, vistos los antecedentes.

Veiga retira su proposición, pero presenta otra: la de que pase el escrito a la Comisión de Urbanismo, de la que él forma parte, para conocerlo a fondo.

Vuelve a mediar, oponiéndose, Borges, que es presidente de la misma, porque dice que reconoce su debilidad de carácter y si se le da largas al asunto, «las influencias pueden desnaturalizarlo y convertirlo en un negocio». No hay nada más peligroso, según él, que unos días disponibles para tejer y destejer...

Veiga protesta, indignado, de la hipótesis maligna de su colega, que responde que aquél toma siempre las cosas por los pelos, guiado quizá por el mechón puntiagudo que tiene de costumbre sobre la frente.

Cossío del Pino cambia de opinión ahora y se suma a Remírez.

Ya en franca discrepancia, el presidente Rivero pone a votación la proposición Veiga... y ocurre algo curioso: este concejal, viéndose perdido con 18 votos en contra, se suma a los vencedores y deja en la estacada a su amigo Duarte, que estoicamente es el único que vota por él.

Por el contrario, la sugerencia de Remírez obtiene, después, 19 votos a favor, por lo cual el Ayuntamiento acuerda denegar todo derecho a la reclamación del referido señor Tamayo.

La sesión prosigue con otro mensaje del señor Alcalde relativo al vencimiento el próximo 23 de julio del contrato de arrendamiento del edificio conocido por Frontón Jai Alai, de propiedad municipal, y la necesidad de prever la próxima subasta del mismo. El doctor Beruff Mendieta, en ese documento, se manifiesta contra las «conjeturas maliciosas» de algunos comentaristas, que se empeñan en no ver con toda su diafanidad ese problema. Sobre éste, según recuerdan sus autores respectivos, hay dos mociones, una del concejal Cossío del Pino, reclamando adeudos de la empresa, creando la Comisión Fiscalizadora de dicho juego y estableciendo reglas de protección al pelotari nativo, y otra de Veiga que refuta algunos extremos de la anterior. Se habla entonces de pasar toda la documentación a una Comisión. Sánchez Fernández propone la de Hacienda y Presupuestos. Otros protestan. Y hacen distintas sugerencias.

Ayudado por el timbre presidencial, José Agustín Borges logra que le escuchen y declara que el asunto debe desglobarse en tres partes, con distinta destinación: la de cobro de atrasos, a Impuestos Industriales; la de subasta, a Hacienda y Presupuestos y la del empleo preferente a jugadores cubanos, a Turismo. Y Cossío del Pino acepta, pero a condición de que los tres dictámenes se discutan el propio día.

La discusión ha extenuado a los señores concejales. El quorum flaquea. Duarte trata de lograr una alteración de la orden del día para que se discuta inmediatamente su moción proponiendo una pequeña subvención a la «Compañía de Películas, S. A.», pero es inútil.

Sólo siete voces responden al pase de lista.

Una para cada hora, pues acababan de sonar las siete...

ROBO

Margarita Pedroso García, vecina de Milagros número 168, denunció a la policía, que al regresar a su domicilio advirtió que la cerradura de la puerta de la calle estaba violentada, dándose cuenta más tarde que le habían robado ropas por valor de 50 pesos.

ELOGIO DEL TABACO

«Desde que las mujeres fuman hay muchos menos sopranos», escribe un científico. (Nature).

Aplicadas para este año las tarifas máxima, mínima y mínima con recargo a los países que comercian con Cuba

Para la aplicación de las tarifas máximas se ha tenido en cuenta cada país y el comercio de exportación que sostiene con el nuestro. A cada uno se le da el trata correspondiente

Por Decreto Presidencial, refrendado por el Secretario de Hacienda, se aplicarán a las mercancías que se importen en el año 1938, las tarifas que se expresan en la parte dispositiva de dicho decreto, que son las siguientes:

Resuelvo:

PRIMERO: Que a los efectos de la aplicación de las tarifas máxima general, mínima y mínima con su recargo, se continúe considerando en conjunto y como una sola unidad, separadamente de su Metrópoli las Colonias y Posesiones que no estén expresamente comprendidas en algunos de los Tratados o Convenios vigentes.

SEGUNDO: Los adeudos de la Tarifa Mínima del vigente arancel de Aduanas, se aplicarán a los artículos cosechados, producidos o fabricados en los siguientes países: Estados Unidos de América; Argentina; Bolivia; Canadá; Colombia; Costa Rica; El Salvador; Guatemala; Haití; Honduras, Nicaragua; Panamá Perú; Puerto Rico; República Dominicana; Uruguay; Alemania; Bulgaria; Unión Económica Belgo-Luxemburguesa; Unión Aduanera formada por Danzig y Polonia; Dinamarca; Estonia; Finlandia; Francia; Holanda; Islandia; Latvia; Lituania; Noruega; Reino Unido; Suecia; Suiza; Manchukuo; Angola; Australia; Islas Maderas; Islas Hawaii; Somoa; Islas Canarias y otras posesiones españolas; Islas Azores y demás Colonias Portuguesas; Antillas Americanas y demás Posesiones Americanas; Guadalupe, Martinica, San Pierre de Miquelón, San Martín, Indochina, Siria; Argelia, Madagascar, Marruecos, Túnez y las demás Colonias, Posesiones y Mandatos Franceses; Antillas Inglesas, Bahamas, Bermudas, Gran Caimán, Guayana Inglesa, Jamaica, Trinidad, Gibraltar, Isla Jersey, Ceylán, Establecimiento de los Estrechos, Hongkong y demás Colonias y Posesiones Inglesas; Unión Sud-africana.

Asimismo se aplicarán los adeudos de la Tarifa Mínima del vigente arancel de Aduanas, a los artículos cosechados, producidos o fabricados en la República de Chile, como consecuencia del Tratado celebrado entre Cuba y dicho país, de 13 de enero de 1938; Ecuador, a virtud del Decreto Presidencial número 294 de 7 de febrero del presente año; España, a virtud del Tratado Comercial vigente con dicha Nación.

TERCERO: Los adeudos de la Tarifa Mínima del vigente arancel de Aduanas, más un recargo de 25 por ciento se aplicarán sobre los artículos cosechados, producidos o fabricados en los siguientes países: Austria; Hungría; Estado Libre de Irlanda e Italia.

CUARTO; Los adeudos de la Tarifa Máxima general del vigente arancel de Aduanas, se aplicarán a los artículos cosechados producidos o fabricados en los siguientes países: Brasil, México, Paraguay y Terranovaá Venezuela; Checoeslovaquia, Grecia, Portugal; Romanía; Turquía; Yugoeslavia; Arabia; China, India Inglesa; Japón; Palestina; Africa Inglesa; Congo Belga; Egipto; Sudán Anglo-egipcio; Filipinas; Nueva Zelandia; Antillas Holandesas; Guayana Holandesa; Java; Sumatra y otras posesiones Holandesas de Oceanía, y Siam; con excepción del arroz cuya condición de artículo de primera necesidad aparece fijada en el Decreto número 576, de fecha 18 del corriente mes y cuyos adeudos se rigen por el Decreto número 3586, de 28 de diciembre de 1937.

QUINTO: Los artículos cosechados, producidos o fabricados en los países que no hayan tenido intercambio comercial con Cuba durante el año de 1937, con excepción de aquellas Colonias o Posesiones que pudieran estar comprendidas en los grupos mencionados en los artículos segundo, tercero y cuarto del presente Decreto, se les aplicarán los adeudos de la Tarifa Máxima General del repetido arancel de Aduanas.

SEXTO: Las tarifas a que se refiere el presente Decreto se aplicarán durante el año de 1938 y hasta que se distribuyan los correspondientes al año de 1939.

SEPTIMO: El Secretario de Hacienda queda encargado del cumplimiento del presente Decreto que regirá desde su publicación en la Gaceta Oficial de la República, pero los aumentos de derecho que resultaren de las modificaciones que en el mismo se establezcan, no se aplicarán a los artículos que, con conocimientos visados por los Cónsules cubanos, hayan salido del puerto respectivo antes o en el día en que entre en vigor este Decreto.

Dado en el Palacio de la Presidencia, en la Habana, a los treinta y un días del mes de marzo de mil novecientos treinta y dos.

(f) **Federico Laredo Bru.**
Presidente.

((f). **Manuel Giménez Lanier,**
Secretario de Hacienda.

Preso el supuesto autor del robo en la Ruta núm. 28

Las marcas digitales del detenido son las mismas que hay en la caja robada

Teófilo Mendibut García, arrestado por miembros de la Judicial, y a quien se acusa de ser el autor del robo de la caja de caudales de la Ruta 28.

Hace bastante tiempo, personas desconocidas se introdujeron en las oficinas de la Ruta 28 de los Omnibus Aliados, en el Reparto Buenavista, y después de violentar la puerta de entrada de la misma, sustrajeron la caja de caudales que contenía la suma de 4 mil pesos, producto de la recaudación de los ómnibus de esa ruta así como el importe de los impuestos que deberían pagarse.

A los pocos días, fué encontrada por la policía de Marianao la caja le caudales, abandonada en el Monte Barreto, faltándole la puerta, la que, a pesar de la intensa búsqueda realizada no fué posible encontrar.

En los primeros momentos fueron detenidos distintos individuos, pero el juez de instrucción de Marianao, ante quien fueron presentados los dejó en libertad debido a que no existían elementos suficientes de culpabililad.

El juez de Marianao libró orden al Jefe de la Policía Judicial para que se practicase una amplia investigación, y fué designado a ese fin el subinspector de ese Cuerpo Gabriel Herrera Quevedo. Este designó como auxiliar suyo al agente Amador Caballero Trompeta.

Numerosas dificultades tuvieron el subinspector Herrera y su auxiliar en las pesquisas pero por fin supieron que uno de los autores del hecho había sido un sujeto que había extinguido condena en la Cárcel por delitos contra la propiedad y que trabajaba como barbero en la barriada de Jacomino. Allí lograron detener al mismo, que resultó ser Teófilo Mendibut García, o Mendibour García, o Manuel García Rodríguez, de 32 años y vecino de Beltrán esquina a an Ramón.

A pesar de ser sometido el detenido Mendibut a un amplio interrogatorio por el subinspector Herrera y el Teniente Andrés Amoedo Arrondo, Jefe de la subestación de Almendares en Marianao, negó como picaro viejo, toda su participación en el hecho, señalando lugares imaginarios en que estuvo el día del hecho. Se le tomaron las marcas digitales y confrontadas con las captadas en la caja de caudales por el Jefe de Dactiloscopia Luis Castellanos, éste rindió un informe asegurando que no había dudas de que eran las mismas.

Con estos datos, el subinspector Herrera procedió a presentar al detenido al juez de instrucción de Marianao, acompañando el informe del Gabinete Nacional de Identificación, en vista de lo cual se ordenó el ingreso en el vivac del acusado Mendibut por todo el término de ley.

Los agentes arriba citados continúan sus pesquisas para comprobar si el acusado tuvo también participación en el robo frustrado de la caja de caudales del Juzgado correccional de la Sección Sexta, hecho en que perdió la vida un delincuente nombrado Ismael Acosta, al ser abatido a balazos por el alguacil del Juzgado.

INDISCRECIONES DE LA RULETA

—Señora—dice un jugador—estoy seguro de que ahora saldrá el número que corresponde a su edad. ¿Quiere usted decírmelo?

—28, señor.

Sale el número 36; la dama se pone pálida, se levanta y se marcha. (Vu).

E. P. D.

LA SEÑORITA

JOSEFINA OLTRA Y MAYA

HA FALLECIDO

Después de recibir los Santos Sacramentos

Y dispuesto su entierro para las 4 de la tarde de hoy, miércoles día 6, los que suscriben, padre, madre, hermana, tía y demás familiares, ruegan a las personas de su amistad, se sirvan asistir a la indicada hora a la casa calle Neptuno 134 altos, para desde allí acompañar al cadáver al Cementerio de Colón, favor que agradecerán.

Habana, 6 de abril de 1938.

José Oltra; María Maya; Maricusa Oltra y Maya; Lucía Maya; Luis Alvarez; Froilán Maya (ausente), Froilán Díaz; Manuel Agreda; José Chacón; Guillermina Chacón y Joaquín Florencia.

FUNERARIA DE PRIMERA CLASE

ALFREDO FERNANDEZ

SAN MIGUEL 63. TELEFONO A-6348

HABLASE DE LA CONVENIENCIA DE ESTABLECER EN ESA ESCUELA UN CURSO DE ESPECIALIZACION

Siéntese satisfecho el Secretario de Educación por el plano de transigencia en que se ha colocado la Escuela de Medicina, y estima que en los Institutos debe mantenerse el Plan Varona

Respondiendo al llamamiento formulado por la facultad de Medicina de la Universidad para que se hagan sugerencias, en la seguridad de que las habrá de aceptar siempre que resulten una mejor solución que los exámenes de ingreso que ha acordado establecer para los que hayan de cursar dicha carrera, el Secretario de Educación Pública, doctor Fernando Sirgo, convocó ayer a todos los directores de los Institutos de Segunda Enseñanza de la República para una reunión con él, que tendrá lugar mañana, a las cuatro de la tarde, a fin de hacer algunas concretas inmediatamente después.

Esta actuación del doctor Fernando Sirgo, de entrada, parece que roducirá un paréntesis en las divergencias surgidas entre los planteles de Segunda Enseñanza y la facultad de Medicina de nuestra Universidad.

Ayer, precisamente, nos entrevistamos con el propio Secretario de Educación, quien nos hubo de declarar que le congratulaba que la facultad se hubiera colocado en ese plano, y que se disponía a esutdjar, conjuntamente con el director de la Enseñanza, doctor José Manuel Pérez Cabrera, y los directores de los Institutos de Sebunda Enseñanza de la República, una fórmula.

El Presidente de la República, doctor Federico Laredo Bru —nos dijo— con quien he departido sobre el asunto, no ha pensado siquiera en utilizar la facultad que le concede la Ley Docente de suspender el citado acuerdo universitario, ya que habiendo el Gobierno, el Estado, puesto en manos de la Universidad algunas de sus facultades, tiene interés en respetar esa autonomía.

Nuestras sugerencias a la facultad de Medicina —agregó— habrán de comenzar por unos cuantos, de los cuales el primero será «para razonar que producimos dichas sugerencias a virtud de las declaraciones de la Junta de Gobierno de la facultad de Medicina, señalando que las esperaba de los organismos gubernativos y de toda clase de instituciones.

Después expresó su criterio de que debía de mantener el **Plan Varona** en la Segunda Enseñanza, por considerarlo bueno. La inmensa mayoría de los profesores de la propia Universidad y de los hombres representativos de Cuba —dijo— son producto de ese plan.

Aunque no exteriorizó el Secretario de Educación su pensamiento en relación con la sugerencia que se ofrecería, señalando que la fórmula saldría realmente de la reunión con los directores de los Institutos de Segunda Enseñanza, se hablaba ayer con insistencia en la Secretaría de Educación, entre los funcionarios más autorizados y algunos directores, de la conveniencia de establecer un curso de especialización inicial en la propia escuela de Medicina y en cualquier otra de la Universidad de La Habana que llegare a estimarlo necesario.

El doctor Sirgo sostuvo ayer un cambio de impresiones sobre las divergencias surgidas entre los planteles de segunda enseñanza y la escuela de Medicina de la Universidad, con los doctores Ramón O. Hermida y José M. Pérez Cabrera, Subsecretario de Educación y Director de la Enseñanza, respectivamente.

Se suspendieron las clases en algunos Institutos

Ayer, con el fin de concurrir a la Universidad, en son de protesta, abandonaron las aulas grupos de alumnos de los Institutos de la Habana, de la Víbora y Marianao, suspendiéndose las clases en los mismos.

El Instituto de Matanzas ha acordado suspender las clases durante toda la semana.

Son numerosos los Institutos del interior de la República que se han adherido a las declaraciones formuladas por el Instituto del Vedado contra la supresión de la categoría de planteles de ese tipo a cualquiera de ellos, señalando que, sin embargo, no se oponen a la creación de nuevos centros de ensebanza.

Los segundos exámenes parciales comenzarán en el Instituto de la Víbora el día 18 de los corrientes.

Declaraciones del Claustro del Instituto de Matanzas

El claustro de profesores del Instituto de Matanzas formuló ayer, en relación con el asunto que se debate públicamente, las siguientes declaraciones:

«El Claustro de Profesores del Instituto de Segunda Enseñanza de Matanzas, ante el problema que acaba de plantear la Universidad Nacional no sólo al estudiantado en particular, sino a la docencia secundaria, y hasta al país, en general, al restringir la eficacia de que hasta ahora disfrutó el Título de Bachiller como pasaporte para el libre acceso a todas las Facultades, se cree obligado a declarar lo siguiente:

PRIMERO: Es realidad, que debe ser considerada, que el único valor positivo que hoy es dable a un Título de Bachiller, por lo menos hasta que las reformas de la Enseñanza que se propugnan suplan esa deficiencia, es el que dicho documento representa como pase a los estudios universitarios. Querer ignorar ese hecho e intentar detener en su camino al estudiantado, que no ayer, sino hace cuatro largos años, emprendió su tarea con la vista puesta en la aspiración concreta de seguir adelante y confiado en que no habría de hallar obstáculos insusitados, es norma que podrá defenderse desde cierto ángulo y fundarse en apreciaciones más o menos atendibles, pero jamás desde un punto de vista humano y menos apoyada en razonamientis de estricta justicia.

SEGUNDO: Está en manos de nuestri Congreso un proyecto amplio de reformas de la Segunda Enseñanza y no es desconocida para nuestro más alto centro docente la meritísima labor preparatoria y el completo estudio de todos los problemas con ella relacionados que realizó una Comisión de profesores. Adelantarse a la solución de algunos de ellos, aun con la más recta intención, nos parece extemporáneo, por cuanto es a los representantes del pueblo a quienes corresponde coordinar los distintos puntos de vista y conciliar, con espíritu comprensivo, los variados intereses que en tan trascendental empresa han de resultar afectados. Urge sí, que se ponga remedio a los males que mantienen postrada a la Enseñanza y que nuestras Cámaras legislativas implanten cuanto antes las reformas acordadas; pero, entre tanto, no hagamos gravitar sobre el estudiantado la dolorosa consecuencia de los errores y de las deficiencias que ofrecen los planes actuales, que no a otra cosa equivale el exigir un examen previo para ingresar en la Facultad de Medicina a nuestros bachilleres.

TERCERO: En Instituto de Segunda Enseñanza de Matanzas en momentos en que aún la confusión parece adueñarse de muchos espíritus, complicando nuestra vida nacional, no quiere hacerse eco de imputaciones y de conceptos deprimentes que otros centros de segunda enseñanza se han creído en el deber de recoger y condnar. Hoy como ayr es nuestro más ferviente anhelo poder cumplir con nuestro deber y si por el fruto de nuestra obra y de nuestra dedicación a la Enseñanza, se nos quiere calibar, ahí están nuestros graduados—los graduados del Instituto de Matanzas—los que ayer cursaron sus carreras y los que hoy siguen sus estudios en nuestra Universidad, constituyendo una destacada «élite», nunca inadvertida, que hablarán por nosotros, y aquí están estas cifras oficiales que ofrecemos sin comentario a quien leyere:

Cur 1929-1930, número de alumnos matriculados 730, número de títulos expedidos 72.

Curso 1933-1934 (1er. Cursillo), número de alumnos matriculados 702, número de títulos expedidos, 52.

Curso 1933-1934 (2do. cursillo), número de alumnos matriculados 939, número de títulos expedidos 115.

Curso 1934-1935 (3er. Cursillo), número de alumnos matriculados 1139, número de títulos expedidos 92.

Curso 1936-1937, número de alumnos matriculados 835, número de títulos expedidos 55.

Matanzas, 5 de abril de 1938.

Mario González Darna, Director del Instituto de Matanzas. **Dr. Edilberto Marbán,** Secretario del Instituto de Matanzas.»

Pagos de Retiros

La Secretaría de Educación pagó ayer el mes de marzo a los retirados escolares de la provincia de Pinar del Río.

Ya dicho pago se ha hecho a los correspondientes a la provincia de La Habana.

Se hacen los arreglos para el segundo Salón

Ya han comenzado ayer a realizarse los arreglos para la instalación del Segundo Salón Nacional de Pintura y Escultura, en Prado y la Avenida del Puerto.

Se dispondrán unos hermosos jardines alrededor del local, y se organizarán conciertos y otros actos públicos en los mismos.

Toma de posesión

Ayer tomó posesión del cargo de Director de la Escuela Normal de Maestros de la Habana, el doctor Luis Alonso, que se hallaba disfrutando una licencia electoral, por haber figurado como candidato a representante en los pasados comicios.

Se les descontará el día

A todos los empleados y funcionarios de la Secretaría de Educación que no estén en sus respectivos puestos a las ocho de la mañana se les descontará el día.

Se ha dictado una circular, que ayer se hizo llegar a los jefes de departamento, en ese sentido.

SU NIÑO

(Por ONGELO PATRI)

(OBEDIENCIA)

Hay algo en el espíritu del hombre que lo hace revelarse contra el mando. El hombre debe ser libre, si bien acepta las jerarquías y el principio de autoridad. Está dispuesto siempre a la cooperación, pero llega a rebelarse cuando se le quiere dominar por la fuerza, no importa por quién.

Ese es el motivo de que las madres tengan dificultades con sus hijos, sobre todo cuando llegan a la edad de ocho a trece años. Esos niños han pasado la etapa de la infancia en que aceptan sin protesta la guía de sus mayores, y no han adquirido todavía ningún hábito de control o entendimiento, lo que impide que se les conceda habilidad para conducirse por ellos mismos. Pero cuando sus madres imponen pautas a seguir, se rebelan. Ya no son los mansos corderitos que, por regla general, eran antes.

Es indudable que los niños necesitan el control y la guía de sus madres. Pero también es evidente que no aceptarán el dominio con alegría o sin protesta. De manera que lo mejor que se puede hacer es tratar de hacer ese control lo más impersonal posible. Cuando hay que decirle a un niño de esa edad lo que debe hacer, lo que tiene que hacer, lo mejor es decírselo de manera que no parezca una imposición. La idea se le debe expresar claramente, brevemente, dándole toda clase de direcciones que se hagan necesarias pero sin que le parezca a él que es un mandato conminatorio, realizado con violencia o dureza.

Cuando uno tiene que decirle a un muchacho de nueve años que debe cambiarse la blusa y lavarse las manos, la mejor manera de ordenárselo es en una forma que no indique irritación o disgusto. —Tienes otra blusa en tu gaveta —se le puede decir—Cámbiatela! También debar lavarte para ir a la mesa. Te he hecho un postre excelente.

Ni siquiera hay necesidad de clavar los ojos en el muchacho. Por regla general el chico irá a lavarse, ilusionado por la promesa del postre prometido contento esta vez de tener que realizar una faena que, en otras circunstancias, si se le hubiera obligado a realizarla a gritos, haría solamente a regañadientes.

El mando a lo militar, exige inmediata obediencia, sin apelación posible, bajo la amenaza del castigo. Pero de este modo no se le puede enseñar a una criatura de nueve años a obedecer no solamente con prontitud, sino también con gusto. De momento hará lo que se le pide, ya que no tiene otro remedio, pero estará siempre esperando el momento de la revancha. Y entre los seres humanos, en todas las circunstancias y en todas las edades lo conveniente es la convivencia, la cooperación entre unos y otros.

Debe tenerse siempre en cuenta que no hay nada que intranquilice más al niño, que lo saque más de sus casillas, que lo ponga más fuera de control, que la idea de que lo están vigilando para ver si hace bien una cosa. Si en el colegio o en la casa le dicen a un muchacho que haga una cosa, y luego se ponen a vigilarlo para ver si la está haciendo bien, lo más probable es que «no de pié con bola», que se aturda, que se ponga nervioso y lo haga más mal qu esi lo hubieran dejado solo. Por eso en el caso de la madre que desea que su hijo haga bien una cosa que no ha hecho, o ha hecho mal, debe seguirse también el mismo procedimiento: déle la orden de la manera menos «militaa» posible y tenga la seguridad de que si el muchacho es de ley, lo hará con más gusto y mejor que si usted lo obliga a ello bajo la amenaza de los azotes..

M.E.C.D. 2016

SE EFECTUA EN BANES UN GRAN CERTAMEN PARA ELEGIR LA REINA DE LAS FLORES Y SUS DAMAS DE HONOR

(COLUMNA UNO)

EL AYUNTAMIENTO DE SANCTI SPIRITUS ACUERDA FIESTAS RECAUDADORAS PARA RECONSTRUIR EL "TEATRO PRINCIPAL"

(COLUMNA UNO)

Continúa celebrándose en Banes, con gran animación, el certamen de las flores, que patrocina el club local

En el cuarto escrutinio quedó en primer lugar la gentil Srta. María Esther González, Presidenta de la Asociación Minerva. También celebra certamen la Colonia Española

Con el mayor entusiasmo se celebró el cuarto escrutinio del Certamen de las Flores, organizado por la prestigiosa institución «Club Banes», del que es activo Presidente el Sr. Miguel Angel Moner; Presidente de la Comisión de Festejos, el Sr. Oscar Pagés, y competente Secretario; el compañero en la prensa Sr. Manolito Hernández Almira.

Fué un triunfo magistral el que se anotaron dichos señores en este escrutinio, que ha reflejado el esfuerzo que se realiza por la obtención del éxito.

Ocupó el primer lugar la bella y simpática Srta. María Esther González, Presidenta de la Asociación Minerva.

Son varias las candidatas que luchan por ceñirse la corona el próximo mes de Mayo, destacándose entre ellas, amiguitas tan entusiastas como la simpática Araminta Ruiz, Rosebinda Pérez y Sara Fernández.

Para el próximo escrutinio se prepara una grata sorpresa.

LA COLONIA ESPAÑOLA.

Con bastante lucimiento la Colonia Española de Banes verificó el tercer escrutinio del certamen de las Flores, tocándole en suerte ocupar el primer lugar a la Srta. Asunción Cuesta, que por su simpatía, seguramente ostentará el cetro de la victoria. El segundo lugar correspondió a una amiguita todo belleza y distinción: Amalita Iglesias Rosse; le siguen Mérida Alburcias, Marinita Rodríguez, Aurorita Garrote, Erenia García y Esther Llamas.

Terminado el escrutinio se bailó largamente, con un septeto local.

Paco Sainz, competentísimo Presidente de la Comisión de Festejos; Fructuoso Alvarez, Joaquín Suárez, Emilio Galicia y Jaime Coll, deben sentirse satisfechos del éxito que coronó sus esfuerzos.

REGRESO.

De la Habana, donde pasó algunos días, ha regresado a nuestra ciudad, el estimado joven Juan García, propietario de los grandes almacenes de «La Elegante». Bienvenido.

ENFERMO.

Desde hace días se encuentra recluído en sus habitaciones, el estimado amigo nuestro, Dr. Oscar Quiñones Tamayo, Representante a la Cámara, sufriendo un pertinaz ataque grippal.

Le deseamos un pronto restablecimiento.

FIESTA ONOMASTICA.

Recientemente celebró su santo el joven Antonio Vaquero Gómez, amigo de nuestro mayor aprecio, y con tan fausto motivo una selecta concurrencia invadió su morada.

Pudimos anotar los siguientes nombres: Señoras: Margarita Gómez, amantísima madre del festejado, que hizo derroche de atenciones: la esposa de nuestro estimado amigo Rafael Raffo; y este bello conjunto de señoritas: Dandelina Vaquero Gómez, Isabelita del Valle, que desde hace algunos días se encuentra de temporada en ésta; Marinita Rodríguez, Santa Rodríguez, «Naná» Cajigal, encantadora gibareña; Josefita García; Elvira Rodríguez, Adela Pire, Carmen Alonso, Digna Martínez y Blanquita Martínez.

Entre los caballeros tuve el gusto de saludar a los señores Lorenzo Vaquero, nuestro dilecto amigo «Tito»; Francisco Ocejo; Manuel Suero, Manuel Morión, Bonifacio Cabo, condueño de los grandes almacenes de «La Elegante»; Domingo Corrales, Domingo Pozo, Jorge Zaldívar, Alfredito Dumois, Wilson Font, Manuel Raffo, Enrique Pupo, Lago Argentino, Ceferino Ramírez, Adolfo Mallo y José López.

Muy alegres y divertidas fueron las horas que pasamos en la confortable residencia de los esposos Vaquero-Gómez.

Arturo I. TORRES,
Cronista Social.

Para restaurar el Teatro Principal acuerda el Ayuntamiento de Sancti Spíritus celebrar varios festejos

La moción fué presentada por el concejal Dr. García López y aprobada en sesión extraordinaria. Todas las clases de la localidad contribuirán a tan feliz iniciativa local

La Cámara Municipal, en sesión extraordinaria celebrada a las tres de la tarde del viernes 24 del actual, con asistencia de los Concejales señores: Dr. José Antonio García López, Pablo Bermúdez Pérez, Elas Barrio Gil, Antonio Gómez Arcia, Mario C. Gómez Brizuela, Eladio González Gárciga, Rogelio Molina García, Idalia Ranklin García, Antonio Ríos Pérez de Ortega, Aracelio Rodríguez Gallo Salinas y Santiago Vázquez Ruiz, aprobó la moción presentada por el Concejal Presidente doctor José Antonio García López, la cual se relaciona con distintos actos que se han de llevar a cabo a fin de efectuar la restauración del Edificio Monumental que ocupa el «Teatro Principal», y al propio tiempo la celebración del Primer Centenario de la fundación de tan valioso Centro de Cultura Artística y Literaria.

La moción aprobada se expresa en los siguientes términos:

«Resultando: Que la Asociación «Pro-Cultura» de esta ciudad ha venido esforzándose, en nuestro medio social, por estimular el amor y la dedicación a los trabajos y esfuerzos intelectuales y culturales y en el cumplimiento de esa tarea ha organizado varios Ciclos de Conferencias y otros actos similares, dignos del aplauso, el estímulo y la cooperación decidida de todos;

«Resultando: que, ahora, dicha Asociación ha acordado celebrar varios actos, sociales y culturales, amén de populares, encaminados a la restauración del Teatro «Principal», propiedad del pueblo, de las comprendidas en el párrafo Cuarto del Artículo 116 de la Ley Orgánica de los Municipios, y a la celebración en 1939, del Primer Centenario de su fundación;

«Resultando: Que dicha Asociación ha solicitado del Gobierno Municipal que éste preste el calor de su representación social y política y respalde con la fuerza de su personalidad y de su autoridad dentro del Municipio, a los diversos actos en proyecto para la restauración de dicho Edificio Monumental y para la celebración del Primer Centenario de la fundación de tan valioso Centro de Cultura Artística y Literaria;

«Resultando: Que, desde el inicio de la repetida Asociación la misma ha venido teniendo el apoyo moral con el aplauso público, indistintamente de las dos ramas del Gobierno Municipal: la Deliberativa y la Ejecutiva;

«Considerando, Que, dentro de las tradiciones y organización del Municipio Cubano, el Ayuntamiento, como órgano de aquél y como representante de la Sociedad local, tiene deberes y atribuciones expresos y tácitos, que lo facultan para realizar **«Cuanto convenga a la satisfacción de las necesidades comunes del Municipio, así como la implantación de cuanto considere conveniente a la prosperidad y mayor cultura de aquél»** (Artículo 114 de la Ley Orgánica de los Municipios);

«Considerando: Que, a mayor abundamiento, por el Artículo 126 Apartado 11, de la Ley citada, el Ayuntamiento tiene la facultad y el deber de **«atender a todo lo que, además de lo prescripto en el plan general del Estado, conduzca a crear o estimular la iniciativa particular acerca de Instituciones de Instrucción Elemental y Superior»**;

«Considerando: Que es justo y procedente que el Ayuntamiento acceda a lo solicitado, en atención a los elevados fines perseguidos por la Asociación «Pro-Cultura», al beneficio que ello reporta al Pueblo Espirituano y al gran deber en que estamos de aportar nuestra cooperación a todo progreso de nuestra ciudad;

«Proponemos a esta Cámara que acuerde lo siguiente:

Primero: Se declaran de **«conveniencia para el Municipio y para la prosperidad y Cultura de la Sociedad local»** los siguientes actos y otros complementos de los mismos, adoptados y que adopte la Asociación «Pro-Cultura»:

A) La celebración de un Concurso Público para elegir la «Reina de Simpatía de las Fiestas Santiagueras 1938» como medio para arbitrar fondos, con los cuales proceder a la restauración del Teatro «Principal».

B) Celebrar «las Fiestas Pascuales», con la elección de una «Emperatriz de las Pascuas» y otros actos adecuados.

C) Efectuar un Concurso Literario en el Invierno de 1938-39, con el otorgamiento de tres grandes premios: al mejor Canto al Teatro; a un Ensayo Histórico sobre nuestro Teatro «Principal»; y a la mejor obra teatral, de época, de género español o cubano.

D) Reinauguración del Teatro «Principal», ya restaurado, durante el Santiago de 1939 con la celebración de una gran Procesión Artística alusiva a la Historia del Teatro y con una grandiosa temporada de abono, de Teatro Español «De Verso».

Segundo: El señor Alcalde Municipal queda encargado del cumplimiento de este acuerdo, y a ese efecto, usar de la representación del Municipio y realizar cuantas publicaciones, gestiones y esfuerzos, sean conducentes al fin perseguido por la Asociación «Pro-Cultura».

Tercero: La Asociación «Pro-Cultura» podrá usar del nombre y el apoyo del Municipio en todos los actos y gestiones que no contravinieren las Leyes y que concurran a los fines propuestos.

Cuarto: El Ayuntamiento, en su carácter de representación popular, envía desde ahora su más calurosa felicitación por su iniciativa a «Pro-Cultura».

Salón de Sesiones, a veinticuatro de Marzo de 1938.

Están, pues, de plácemes todos los componentes de la meritísima Asociación «Pro-Cultura», y con ellos todos los espirituanos por el calor moral y material que brinda el Ayuntamiento en pleno para la feliz culminación de tan bella iniciativa.

Felicitamos sinceramente, al señor Alcalde Municipal, al culto Presidente del Consistorio espirituano y señores Concejales, así como a todos los miembros de «Pro-Cultura» por la gran obra que pretenden llevar y que, sin duda alguna, pondrá muy en alto el nombre del querido solar «yayabero».

Corresponsal.

DE LA VIDA NACIONAL

DE CABEZAS

El domingo día veinte de marzo dejó de existir en esta localidad la respetable señora Caridad Navarro de Mendoza. Fueron horas éstas muy tristes para mis queridas amigas las señoritas María Bárbara, Eloisa y Elena las cuales en unión de su bondadoso padre y de sus tres buenos hermanos la rodearon durante su enfermedad de cuidados y cariños.

Su vida fué consagrada al deber y al hogar que era su santuario y dejó trás si una estela imborrable de dolor y tristeza. Aquella mansión se vió invadida por toda nuestra sociedad cabecense para asociarse al dolor de sus inconsolables familiares, al lado de los que me encontré ayudándoles en el rezo del Santo Rosario. Le dedicaron varias ofrendas florales con estas dedicatorias: A Caridad de Pura y Abelardo, un cesto traído de ese renombrado Jardín habanero «El Fénix». Las demás del acreditado jardín matancero «El Rosal»: A Caridad de su esposa: A Caridad, de sus hijos; A Caridad, de sus sobrinos; A Caridad, de Ceneroso y Gerardi; A Caridad, de su mamá; A Caridad, de los hermanos García. Siguió el acto del sepelio donde hizo elogio de la extinta el señor Ovtavio Sorondo. Que sus deudos llenos de resignación reciban mi más sentido pésame y que nuestras oraciones y esas flores fragantes perfumen allá en el cielo el alma santa de la pobre Caridad.

Misa de Requiem

Fué la que celebró el día 24 de marzo el Reverendo Padre Daniel López Otero, nuestro querido párroco, por el alma de aquella condiscípula tan querida que se llamó Sara Tornin Casanova y que cumplió ese día el segundo aniversario de su triste fallecimiento. Invitada fui a esa misa en la que recé mi humilde plegaria por el descanso de su alma.

Mi primera nota

Se la dedico a la monísima muñequita Bertha Martínez Briñas que el día 2 del actual cumplió sus cua4tro años feliz y sonriente. Esta vivaracha chiquilla es la más pequeña de los hijos del señor Lorenzo Martínez, nuestro cultísimo amigo y atento suscriptor y de su compañera la distinguida señora Celia Briñas de Martínez. Que por muchos años con tantos regalitos y agasajos celebre Bertica esta memorabla fecha para regocijo de sus queridísimos padres.

Otro cumpleaños

Lo celebró en esta misma fecha el estimado caballero Virgilio de Armas Curbelo, entre halagos y congratulaciones que recibió uno la mía sincerísima con mi saludo a su dulce compañera la señora Caridad García de Armas y un beso para su única hijita Gorgelina.

Siguen las felicitaciones

Que hago llegar hasta mi inteligente amiguito Elio Hernández Díaz por haber celebrado recientemente su cumpleaños, saludo que deseo haga extensivo a sus dichosos padres mis buenos y estimados amigos Francisco J. Hernández y Carmela Díaz de Hernández.

Otro saludo

Para el jovencito Osvaldo Núñez, nuestro estimado amigo y Corresponsal de «El País» en Los Arabos, a quien tuve el gusto de saludar en éste mi querido Cabezas. Que su estancia aquí junto a sus familiares y amigos le sea en extremo satisfactoria.

Capítulos de enfermos

Están ya completamente restablecidos de un fuerte ataque de gripe nuestro querido y siempre cumplido doctor Jorge J. Mata y de Cárdenas, médico que goza de infinitos afectos y simpatías en esta localidad, la distinguida señora Otilia Acosta de Aportela, estimadísima profesora de Instrucción Pública.

La simpática jovencita Martina Bernal hace poco guardó cama y hoy llenos de alegría la vemos completamente mejorada. Y diré como final que también es favorable el estado de la bondadosa señora Rita Casanovas viuda de Tornín, la cual fué sometida recientemente a delicada intervención quirúrgica.

Mi enhorabuena para estos buenos amigos.

Compromiso

Llegan hasta la Cronista los rumores de que en breve serán formalizados los amores de una parejita formado por una simpática y encantadora vecinita del apuesto galán y de la calle más céntrica de la localidad. Ella brilla en nuestras fiestas sociales por su gracia e innata elegancia y él lo más cumplido y estimado que preside la administración municipal.

Y nada más por hoy hasta que despeje la incognita.

Felicitación

A nuestro Jefe de Policía señor Heliodoro Crego por las obras de reparación y embellecimiento realizadas en nuestra Jefatura Local de la Policía Nacional, las cuales fueron llevadas a efecto con lo recaudado en la verbena que hace algunos meses celebró en el parque «La Libertad» el propio señor Crego, secundado por sus vigilantes. Entre otras cosas mencionaré un magnífico juego de recibidor, muebles de oficina, un hermoso juego de banderas: la cubana y la del 4 de Septiembre.

Que tanto entusiasmo por esta obra siga en aumento son mis fervientes deseos.

Angelina López viuda de Escobar

El día 12 de marzo celebró su cumpleaños entre halagos y congratulaciones nuestra querida directora de instrucción pública la señora Angelina López viuda de Escobar. Pláceme hoy enviarle desde estas columnas un saludo cariñosísimo con el noble deseo que por muchos años pueda festejar tan memorable fecha.

Mi última nota

Para decirles a mis lectores que el jueves de la pasada semana llegó a la hermosa edad de las ilusiones una de las más encantadoras y bellas damitas de nuestro pensil cabecense. Me refiero a la señorita Fidelia Burguet. Hasta su residencia de la calle Progreso llegaron para «Nenita» en este día numerosos obsequios de sus familiares y amiguitas íntimas. Para esta preciosa y gentil trigueñita van mis parabienes.

Ramona López RIECH
Cronista Social

DE GUANAJAY

Onomásticos.

Lo celebraron dos simpáticas damitas el pasado día 28, Lydia Montoto, y Lydia Romano, viéndose con tal motivo, muy felicitadas.

Aunque tarde reciban nuestras felicitaciones.

Ledia Hernández.

Simpática damita que después de pasar una agradable temporada en la residencia de sus amantes tíos, los estimados esposos Hernández-Rodríguez, ha partido para la villa de los Arabos, «Camagüey».

Una estancia muy feliz en el hogar de sus padres y que vuelva muy pronto a esta, donde se le quiere de veras.

Divertida Piñata.

En la residencia de los distinguidos esposos Montoto-Rosas, se celebró una divertida piñata con motivo de ser el cumpleaños de su linda hijita Cachita, viéndose muy congratulada por sus familiares, pasando una tarde muy agradable en unión de un nutrido grupo de niños de ambos sexos, siendo todos agasajados con abundantes dulces y helados.

Que tenga muchos años felices la linda Cachita.

Mayita López de Brunet.

Ha causado honda pena en este pueblo, el percance ocurrido a la distinguida y querida amiga Mayita López de Brunet.

Mucho nos alegramos que pronto la veamos regresar a su hogar completamente restablecida.

Sensible pena.

Rodeada del cariño de sus hijos, ha fallecido en esta villa la bondadosa señora Cristina López viuda de Abasolo, virtuosa dama que contaba con profundos afectos en esta sociedad, por la nobleza de su corazón y sus piadosos sentimientos.

Su sepelio constituyó una manifestación de duelo, estando representada por todas las clases sociales de esta villa.

Reciban nuestra más sentida condolencia sus hijos el doctor Arturín Abasolo y Josefina.

Descanse en paz la noble y sencilla dama, en la paz del Señor.

Enfermos.

Hace días se encuentra recogido en sus habitaciones el estimado señor José Moreno, padre del querido doctor José M. Moreno.

Que pronto se vea completamente bien.

También se encuentra recluída en cama la adorada hijita de los distinguidos esposos Manuela Pérez de Fernández Jofre y el doctor Oscar Fernández Jofre. Que pronto la veamos restablecida.

Se encuentran guardando cama ha causa de molesto mal los queridos niños de los estimados esposos Elena María Laza y el doctor Miguel Fernández Jofre.

Les deseamos que pronto se vean del todo bien.

Rosa Ventura de García.

LO QUE SOBRA Y LO QUE FALTA A VARADERO

No hemos pretendido con nuestros artículos abarcar todos los aspectos de Varadero, todos sus problemas, ni nos hubiera sido posible conocerlos, porque nuestra ausencia de Cárdenas data ya de muchos años, y las sucesivas visitas han sido harto breves para escuchar de los residentes la relación de cuanto falta y sobra a la playa maravillosa...

Pero entre las cartas de mis «conciudadanos», he recibido una de la señorita Margarita de la Rosa, de ilustre abolengo, y varios artículos suyos publicados en la «Revista de Comerciantes e Industriales»—nacional, impresa en la Habana—que me ponen en posesión de muchos datos interesantes.

—«No falta aquí quienes se preocupen del mejoramiento colectivo—nos dice—pero lo que nos sucede y perjudica es nuestra falta de unión y de espíritu de cooperación ciudadana, al bien común, con prioridad al nuestro propio inmediato, con dejación de nuestra personal vanidad, orgullito, tontería, etc». «No pasan de seis u ocho los asistentes a las juntas de la Asociación de Propietarios y Vecinos. Se habla mucho, se discute otro tanto... pero no llegamos a nada». «Unidos todos lograríamos vencer los intereses crea-

Mr. Irené Dupont

dos y la politiquería». «Siempre he pensado como usted, que no es dirigiéndose a los altos poderes, ni pidiendo millones como conseguiremos algo, sino poniendo todos manos a la obra para hacer de nuestro rincón lo que anhelamos, aunque sea poco a poco».

De uno de los artículos de Margarita de la Rosa extractamos los siguientes detalles:

La Asociación de Propietarios y Temporadistas se fundó en 1924. Recesó en 1926 por falta de apoyo oficial y por dificultades interiores. En junio de 1935 fueron reanudadas sus actividades. El propio señor Pedro Alcebo fué reelecto Presidente, y figura como Director Mr. James H. Gautherie, Apoderado de Mr. Dupont; Tesorero, Luis del Valle, y Secretario, el doctor Gustavo Pérez Maribona. Se designó Presidente de Honor, por unanimidad, a Mr. Irene Dupont, por considerársele un benefactor de Varadero, a cuyo mejoramiento ha prestado valiosos aportes.

Entre las actividades de la Asociación figuran: Gestiones en pro de la carretera Coliseo-Cárdenas-Varadero, que es ya una hermosa realidad; gestiones para que Varadero sea sede de una Colonia Infantil Permanente, costeada por el Estado; donación del trofeo que se discute en las competencias anuales de remos y natación; intensas gestiones cerca de los poderes públicos, encaminadas a obtener mejoras generales, especialmente turísticas, enfocándose los problemas de carácter sanitario y público. (No estamos conformes con la construcción de una glorieta alrededor de la cual se establecerían en seguida kioscos para refrescos y fritas. ¿Cómo los de la Playa de Marianao? No, por Dios!... Todo esto es accesible a la iniciativa privada y comercial, y debe estar sujeto a regulaciones para evitar «timbiriches» de madera).

Coronel Eugenio Silva

La designación de comisiones de Sanidad, Orden Público y Obras Públicas, es de lo más atinado, para gestionar la construcción de un acueducto, crematorio de basuras, pavimentación de calles, canalización y petrolización y un parque, construído en los terrenos donados por la antigua «Sociedad de Varadero». En cuanto a las aceras y arbolado en ellas, debe obligarse a los propietarios a hacerlo y mantenerlo todo en buen estado. Sobre el sistema de fosas, hay opiniones: algunos profesionales afirman que con una serie de tres fosas, dos cementadas y la absorbente, situadas a conveniente distancia una de otra, se llega a la esterilización de las aguas albañales. El acueducto es ciertamente, algo indispensable.

Inexplicable que los cardenenses no logren desalojar a quienes con «permisos provisionales» ocupan terrenos donados para parque. Nadie tiene derecho a dar permiso para ocupar lo que no le pertenece. Estamos seguros que la lenidad y contemporización de los propietarios y vecinos no sería igual si alguien ocupase terrenos privados. Y resulta patético, si no cómico, que toda una Sociedad tan prestigiosa se siente a esperar que la autoridad municipal actúe... El día que nos enteremos que—desalojados esos felices posee-

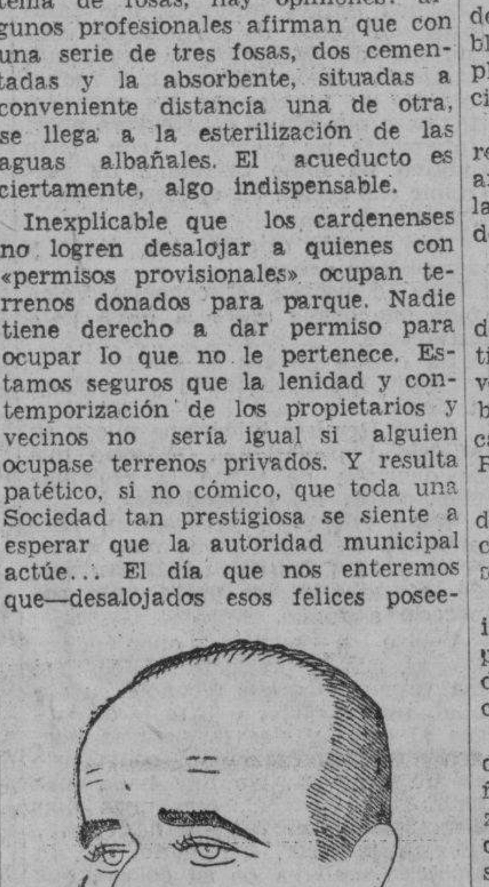

Mr. James H. Gauthrie, Apoderado de Mr. Dupont

dores de «permisos provisionales» de que no goza nadie en los parques habaneros—los cardenenses y las cardenenses para hacer un parque en Varadero trazan caminillos, siembran árboles, construyen canteros, los cercan y cultivan en ellos plantas, llevaremos a los cameramen de la «Royal» para que incluyan en sus «noticiarios» esa ejemplar muestra de civilidad y ciudadanía. Y ojalá hagan del parque un jardín de flores, en vez de los jardines de cemento, sin árboles, que tanto abundan en Cuba.

Con motivo de la visita que hizo a la península de Hicacos un representante del Instituto Rockefeller, acompañado de miembros de la Secretaría de Sanidad, se logró de ésta la promesa formal de hacer un estudio completo del problema sanitario de Varadero. Y a pesar de que el Club Náutico, el señor Enrique Torres, propietario de un bien atendido Hotel, el coronel Eugenio Silva, varita mágica que ha producido el Kawama Camp, y la Asociación de Propietarios, ofrecieron correr con los gastos de hospedaje de los comisionados de la citada Secretaría que a la Playa Azul vayan a realizar tales estudios, éstos no se han completado.

Los demás puntos que enfoca con muy buen juicio Margarita de la Rosa, los hemos ido tocando en nuestros anteriores artículos.

El único comentario global que se nos ocurre es este:

Los que tienen la fortuna de poseer varios metros de terreno en Varadero, tienen un tesoro de creciente valor, y como tal tesoro deben cuidarlo, hermosearlo y defenderlo, tanto de la abulia e indiferencia que menoscaban su valía, como de la «invasión de los bárbaros». Si no alcanza la policía, pidan al coronel Batista un pelotón de guardias rurales, y formen los cardenenses grupos de «vigilantes» como aquellos que sanearon a California. Sin necesidad de usar rifles, revólver, ni los puños: un Juez Correccional severo y justo acaba en poco tiempo con abusos e inmoralidades. Varadero lo merece. Y lo merece y requiere el renombre de pueblo honorable y decente que siempre ha gozado Cárdenas y que, por lo que oído de labios autorizados, están todos dispuestos a defender el honor colectivo con el valor y la dignidad que se defiende el honor personal y familiar.

Armando MARIBONA

DE AMARILLAS

De viaje

Para la bella ciudad de Cárdenas ha embarcado el pasado miércoles la bella y simpática señorita Zoilita Cepero, proponiéndose pasar una temporada entre sus familiares residentes allá.

Temporada que le deseo muy grata y por este medio le hago llegar expresivo saludo de sus muchas amistades de esta localidad.

Mejorado

Se encuentra mejorado de la dolencia que le atacó el distinguido caballero Antonio Campillo, sometido a plan facultativo de notable especialista de la capital.

Rápido restablecimiento deseo al distinguido enfermo.

Grandioso baile

Mucha animacion existe ya para el grandioso baile que se efectuará en este pueblo el domingo 3 de abril para el cual ha sido contratada una excelente orquesta de la provincia.

Por este medio, y cumpliendo deseos de sus organizadores, me place invitar a tan selecta fiesta.

Sentida muerte

En días pasados, víctima de rápida enfermedad, dejó de existir en el vecino pueblo de Calimete el estimado caballero José Valdés, miembro meritísimo de la Policía Nacional, de la que era cabo de la Sección de Manguito.

Toda esta sociedad fué tristemente sorprendida con la infausta noticia de su fallecimiento, ya que hasta días antes realizaba las labores de su cargo al parecer bien, sin que nadie sospechara que estaba herido de muerte.

Caballero excelente, sencillo y modesto, era muy querido en este pueblo, donde fué siempre un fiel cumplidor de su deber, recto y justiciero en todas sus actuaciones.

Descanse en paz el buen amigo y reciban su atribulada viuda, sus afligidos hijos y demás familiares la expresión de mi más sentida condolencia.

Otra nota de dolor

En la noche del jueves, y rodeada del cariño de los suyos, dejó de existir la respetable señora Gabina Silvera, viuda de aquel distinguido hombre de negocios y muy respetable caballero que se llamó don Modesto Ruiz.

Su fin estaba decretado, resultando inútiles los esfuerzos de la ciencia, dignamente representada y los solícitos cuidados de sus familiares.

El acto del sepelio constituyó una importante manifestación de duelo, prueba de los grandes afectos de que disfrutaba la extinta y la consideción de que gozan sus familiares.

Con sentidas frases despidió el duelo, en nuestra Necrópolis, el señor Francisco López Calera, que hizo resaltar los méritos y virtudes de la desaparecida, y en nombre de sus afligidos familiares dió las gracias a todos los que acompañando los sagrados despojos, rindieron el último tributo de afecto a la bien querida dama fallecida.

A sus hijos, hijos políticos, nietos y demás familiares hágoles llegar mi más sentido pésame.

Dolorosa tragedia

Honda consternacion produjo en este pueblo la infausta noticia de la trágica muerte del distinguido joven A. Mato, sargento del Ejército Constitucional, que estaba destacado en el pueblo de San José de los Ramos.

Caballero intachable, pundonoroso militar, de esmerada educación, sabía con delicadeza y bondad cumplir los deberes de su cargo.

Pobre amigo, caído en la encrucijada de la vida, cuando lleno de ilusiones, la existencia le brindaba un brillante porvenir, dejando huérfanos de su cariño a tres pequeños niños que no saben llorar su gran desventura.

Su triste desaparición ha sido muy lamentada en esta sociedad donde residió por algún tiempo y pertenecía a una familia de este término, gozaba del afecto y estimación de todos los que lo trataban, a lo que era acreedor por su trato afable y delicado, su caballerosidad y hombría de bien.

No hay frases de consuelo que mitiguen el dolor inmenso que atormenta a su atribulada madre, herida en lo más profundo de su alma por el destino inexorable que le arrebata a su único hijo, que constituía su orgullo y su mayor cariño.

Descanse en paz el infortunado amigo y llegue mi sentido mensaje de condolencia a su afligida viuda, su inconsolable madre y demás familiares.

Sociedad «Unión Club» de Coliseo

El distinguido joven Julio C. Rodríguez Moré, que pertenece a la directiva de la sociedad «Unión Club» de Coliseo ha tenido la atención de enviarme una invitación para el grandioso baile que se efectuará en aquella sociedad en la noche del 9 de abril. Fiesta que será amenizada con la renombrada orquesta Corman.

Muy agradecida a tan amable invitación.

Logia de Rebekah «Fe y Amor»

En atenta comunicación me participan de la Logia Rebekah «Fe y Amor» de la ciudad de Cárdenas, que ha sido renovado el cuadro de dignatarias que regirá tan prestigiosa Institución, habiendo sido designadas las siguientes:

Pasado Grande: Herminia Suárez Callejas; Noble Grande: María Luisa Navarro de Barroso; Vice-Grande Margarita Padilla de Pérez; Secretaria de Actas: Bertila Aves Cejas; Secretaria de Finanzas: Doctora Blanca R. Ojeda Díaz; Tesorera: Carmen Alvarez de Veliz; Vigilante: Josefina Pérez Padilla; Capellán: Fe Barroso Navarro.

Conductor: Rosa G. de Yelin; Adjuntas: Francisca Torres, Victoria Macías, Matilde Darias Seros y Amalia González de Moraleda.

Guarda interior: María Pérez de Simón y Guarda Exterior: Maximina Pérez de Ferrer.

Cumplidamente corresponde a tan señalada gentileza.

Dra. América A. López Calera,
Corresponsal.

Celebró sesión la Junta Municipal de Agricultura de Calimete, presidiendo el propio Alcalde las deliberaciones

Quedó constituído un patronato para propiciar las obras de construcción de la carretera entre Colón y Amarillas. Fuerzas vivas, autoridades y pueblo así lo resolvieron

La Junta Municipal de Agricultura

Nuevamente, previa citación del Alcalde señor Jacinto Ruiz Alvarez, Presidente de la Junta Municipal de Agricultura, nos reunimos a las 7 p. m., en el Ayuntamiento el 26 de marzo, a fin de celebrar la sesión, en la cual se leyó por el Secretario señor Pedro Calzadilla Cabrales el acta de la última junta del pasado año. Por el texto de ella, se conocieron las distintas sugerencias e interferencias que propició la señora Ernestina Barreto en su carácter de Alcalde por sustitución conjuntamente con los señores Fidel Barreto; Carlos La Rosa, doctor Ramírez; Ana Pérez, etc.

Se pusieron de manifiesto las distintas orientaciones que se tomarían para llegar a realizar una verdadera y perseverante labor agrícola y se dió cuenta de la celebración de la fiesta titulada: la «Semana del Guajiro» en la Habana, en la cual fungió como delegado el maestro de cultivos Gabriel Ruiz Landa, representación honorífica, que sirvió para dar prueba del entusiasmo y el interés demostrado por el Mayor del Término, en honor de la agricultura. Una vez terminados todos los asuntos, finalizó tan importante acto, del cual levantó acta felicitando públicamente a los miembros de la junta, por el éxito obtenido.

Carretera Pro Colón Amarillas

A las 9 p. m., numerosos invitados representando los distintos sectores políticos, comerciales, industriales, profesionales, prensa, colonos, obreros, sociedades,logias, salones del Consistorio y una vez con la venia presidencial, se trató por el señor Fidel Barreto, Representante a la Cámara, de dar a conocer el proyecto a desenvolver sobre la reconstrucción de la carretera Colón-Amarillas, proponiendo la formación de un Patronato o de las comisiones necesarias para llevar a feliz término tan plausible obra.

Concedida la palabra a los concurrentes, habló el doctor Latorre, para proponer que lo integraran los señores Administradores de los centrales «Mercedes», «Por Fuerza» y «Araujo», con los señores doctor Julio Sotolongo; Carlos La Rosa y Jacinto Ruiz Alvarez; se trató de ampliar la referida comisión y después de pequeñas aclaraciones en las que intervinieron los señores José Elías, Félix Sardiñas, Matacena, doctor Matacena, doctor Ramírez y señor Barreto, se acordó definitivamente quedara en pie la primera proposición del señor Barreto, que fué aceptada por toda la concurrencia. A las múltiples felicitaciones recibidas por el Patronato, uno la mía por medio del DIARIO DE LA MARINA, con mis votos cordiales porque el proyecto de los señores Jacinto Ruiz, Fidel Barreto; Carlos de La Rosa y doctor Julito Sotolongo sea pronto una realidad, para gloria de ellos y orgullo de todos los que nos unimos con verdadera devoción secundándoles en tan plausible empeño.

Dr. GARCIA.
Corresponsal

Lucieron trajes típicos del país las damas y los caballeros, en el baile guajiro dado en Consolación del Sur

La indumentaria clásica de nuestras campesinas y la bien entallada guayabera llevada por los caballeros, fueron una nota llena de colorido en aquella fiesta criolla

El baile guajiro

Muy lucido resultó el baile guajiro celebrado en la noche del sábado 12 en los salones de la sociedad «La Unión», a beneficio del Día de Caridad organizado por la distinguida y gentil dama Monina Cabrera de Peraza, presidenta del subcomité de esta villa.

Las lindas damitas que concurrieron iban con trajes típicos y los jóvenes con la clásica guayabera.

Una orquesta criolla amenizó tan alegre fiesta.

También tomó parte en el programa la orquesta que dirige el profesor Ruvalcaba.

En la casita criolla de la terraza La Decana se expendían empanadas, bocaditos y bebidas, estando a cargo la misma de las señoras Monina Cabrera de Peraza e Isabel Alvarez de Giraldino y de un grupito de lindas damitas.

Concurrencia numerosísima.

Un grupo de gentilísimas damas de nuestro mundo social.

Cachita Montoto de López, Monina Cabrera de Peraza, Angélica Capín de Alvarez, Isabel Alvarez de Giraldino, Mina Bravo de Perejo, Lola Díaz de Ramírez, Mina Rodríguez de Rives, Josefina Perdomo de Bravo, Isabel Millares de Rodríguez, Maruca Prats de Montoto, Rita Cruz de Rodríguez San Pedro, Dulce María Rodríguez de Bravo, Conchita López de Pinelo, Ana María Martínez de Milot, Ana María Lezzano de Torres, Paula Hernández de Villar, Tina Castillo de Rodríguez, Amparo Gutiérrez de Colls, Sarah Montano de Gigato, Esperanza Suñer de Colls, Nina Chineo de Castillo, Amelia Luisa de García de Millares, María Teresa Rius viuda de Bravo, Isabel Méndez de Pino, Josefina Pinelo de Iglesias, Marina León de Prats, Eloína Alonso de Pinelo, Ofelia Prieto de Leal, Amada Romero de León, Josefa Horta de Valiente.

Una relación interminable de damitas.

Aidita López Montoto, gentil figurita que brilla en enuestros salones por su simpatía y belleza.

Hena y Glorita Rodríguez San Pedro, Anita Cabrera López, María Pinelo, Ana Dolores Heria, Mary Hortensia Martínez, Moraima Nores, Julieta Alvarez, Domitila Torres, Chiquitica Rodríguez, Yoyina Rodríguez San Pedro, Rosita Suñer, Hortensia Bravo, Fidelina Pinelo, Esperancita Martínez, Felina Rodríguez, Ana Mercedes Pérez, Teresa y Fina Rodríguez, Josefina Cobo, María Nila Falero, Alicia Mas, Paulita Benítez, Ofelia Valiente, Piedad y Lola Padrón, Milagros Gutiérrez, América y Bernardina Valdés, Alicia y Rosaura Torres, Hilda, Dora y Cachita Gigato, María G. Alonso, Otelia y Evelia Rojas, Cuca López, Luz Giraldino, Delfina Capín, Virginia Téllez, Esther León, Evangelina Martínez, Yoya y Maruca Henríquez, Cachita y Carmen Gloria Ramírez, Marina Acuña, Josefina y Julieta Bravo, Tertulina Rodríguez, Margot, Isola y Carmela Alcalde, Maruca Méndez, Cuca Millares, Esther Trujillo, Gloria Tellería, Hilda González, Olga Cruz, Haydée Castillo, Matilde Pinelo, Avelina Martínez, Margot Acuña, Evelia Bernal y Ana L. García.

Compromiso amoroso

Una grata noticia.

De amor.

Damos con gusto la formalización de las relaciones de la encantadora y simpática señorita Carmita Suárez Batán, de la sociedad habanera, con el distinguido y culto joven Jaime Bertrán Cross, afamado dibujante que goza de grandes simpatías en el seno de esta sociedad.

El compromiso quedó hecho oficialmente ante los padres de la novia, a los que hizo la petición el dichoso elegido.

¡Felicidades!

Coralina

En la festividad del 22.

Celebró su fiesta onomástica la monísima niña Carolina, hija amantísima del secretario de Agricultura doctor Amadeo López Castro y de su encantadora y bella esposa señora Coralí Rodríguez San Pedro de López Castro.

Muchísimos fueron los obsequios que recibió la linda nena en ese día que cumplió cuatro.

Hasta ella hacemos llegar nuestra cariñosa felicitación.

Las fiestas de San José

Con gran animación celebró la Congregación de San José este año las fiestas en honor de su patrón.

La salve celebrada el día 18 así como la misa del día 19 se vieron concurridísimas, siendo cantadas por la señorita Balbina Montano.

La procesión se vió nutridísima de devotos que acompañaron en su recorrido al santo patriarca.

Felicitamos a la Congregación de San José, así como a nuestro párroco, por lo lucidos que resultaron dichos actos.

Enfermito

Se halla enfermito desde hace algunos días el simpático niño Mario, hijo amantísimo de los distinguidos esposos Nena González de Chirino y Eduardo M. Chirino.

Por su restablecimiento formulamos votos fervientes.

La Verbena de la Caridad

En la última reunión celebrada por el subcomité local del Día de la Caridad que preside la señora Monina Cabrera de Peraza se acordó celebrar una grandiosa verbena, la cual tuvo efecto los días 2 y 3 de abril en el Parque González Rubiera, de esta villa.

Los barrios cubano, español, 4 de septiembre y tabacalero estuvieron a cargo de las distinguidas damas Angélica Capín de Alvarez, Cruz Marina Rubín de Urquiaga, Paula Hernández de Villar y Evangelina Díaz.

Hubo teatros, salones de bailes, parque de diversiones, magníficos conjuntos musicales e infinidad de entretenimientos.

Felo DIAZ YANEZ
Cronista Social.

Daños en San Diego de los Baños, por la intensa sequía

Los animales se mueren de sed y los frutos se agotan. Crueldad de un ciudadano

Desde hace varios días guarda cama el monísimo niño Eduardo Pedro Chirino y González, hijo de los estimados esposos doctor Eduardo Mario Chirino y Llorens y Paulina González Pontones.

Hacemos votos por su pronto restablecimiento.

Desde hace cuatro meses no llueve en toda esta zona; con tal motivo se han perdido todos los frutos menores.

En días pasados, con motivo del onomástico del doctor José D. Tabares, activo y competente ingeniero de la Compañía Cubana de Electricidad Noroeste S. A., invitados por éste nos trasladamos a su residencia, donde fuimos finamente atendidos tanto por él como por su distinguida esposa, la respetable señora Ofelia Díaz Cruz de Tabares, quienes nos obsequiaron con finos dulces y licores de todas clases.

Un caso insólito

Ante el jefe de puesto de la Guardia Rural de este pueblo, señor Ramón Otaño, denunció el señor Felipe Joular que el vecino nombrado Julián Suárez por el solo hecho de que una chiva de su propiedad le comiera la yerba de su caballo, el Suárez, con un cuchillo, le cortó casi todo el hocico.

El doctor Eduardo Chirino y los señores Ramón Otaño, Gerardo González, Luis Gutiérrez, Federico Gibert y Lucrecia Fernández de González me ruegan que por mediación de las columnas de este periódico dé las gracias al doctor José D. Tabares por su generoso rasgo humanitario por haber regalado toda la corriente gastada durante las fiestas que hubieron de celebrarse en esta localidad, durante los días 24 y 25 del pasado mes de febrero, con motivo de recabar fondos para asilos y creches.

Fernández Fonseca,
Corresponsal.

M.E.C.D. 2016

PARA VISITAR LOS LUGARES HISTORICOS HA IDO A SANTIAGO DE CUBA EL EMBAJADOR DE LOS E. UNIDOS

(COLUMNA DOS)

SE CONSTITUYE EN RANCHUELO UN PATRONATO QUE LABORA POR OBTENER TODA CLASE DE MEJORAS PARA ESA POBLACION

(COLUMNA CUATRO)

AVERGONZADO DE HABER ESTADO EN LA CARCEL, PUSO FIN A SU VIDA UN VECINO DE TACO-TACO

También en la finca «Corojal», en Consolación del Norte, se suicidó una jovencita ingiriendo verdín de París. Está en Santiago de Cuba el Embajador de los EE. UU. en Cuba

PINAR DEL RIO

UN VECINO DE TACO-TACO, SE SUICIDO AYER

PINAR DEL RIO, Abril 5. DIARIO Habana.— Emilio Hernández Sánchez, vecino de Mayarí, barrio de Taco-Taco, abochornado de haber cumplido una condena en la cárcel de esta capital, se suicidó colgándose de la solera de la casa de maíz existente en dicho lugar.

—La joven Bárbara Hernández, de 19 años, vecina de la finca Corojal, ultimó fin a su vida ingiriendo «Verdín París». — Guillermo Rodríguez, Corresponsal.

MATANZAS

ABSUELTOS POR URGENCIA

MATANZAS, Abril 5. DIARIO, Habana. — El doctor Juan Marinello, que fué detenido anoche en el Hotel Velasco, en compañía de Conrado del Puerto, empleado de los Ferrocarriles Unidos, acusados de reunión ilícita, con alteración del orden público, comparecieron esta tarde ante el Tribunal de Urgencia. Actuó de Fiscal el doctor Miguel Angel Díaz Pardo, y de defensor el doctor Octavio Reyes Lovio.

El Tribunal aceptó la tesis del último, quien alegó que el doctor Marinello hizo uso de la palabra para expresar su agradecimiento a los amigos que le ofrecieron un ponche de carácter íntimo en el Hotel Velasco, sin que dicho acto tuviera la transcendencia ni el carácter de un mitin político, por lo que fueron absueltos.—Lovio, Corresponsal.

SANTA CLARA

CURSAN TELEGRAMAS A LOS PODERES CENTRALES LAS FUERZAS VIVAS

REMEDIOS, Abril 5. DIARIO, Habana. — Las fuerzas vivas de esta ciudad han cursado telegramas al señor Presidente de la República y al Secretario de Hacienda, interesando se ponga en vigor la Ley que dividió el Juzgado de Primera Instancia e Instrucción de este Partido, en atención a la notable alza de las recaudaciones del Estado. Nos unimos a tan justa petición y la hacemos nuestra. — Federico García, Corresponsal.

CUATRO ASIATICOS DETENIDOS POR JUGAR AL PROHIBIDO

REMEDIOS, Abril 5. DIARIO, Habana. — En estos momentos fueron detenidos cuatro individuos de la raza amarilla, por haberlos sorprendido la policía jugando al prohibido en la Sociedad Progresista China. No me es posible dar los nombres de los cuatro detenidos y demás detalles principales, por haberse negado en la Estación de Policía, a donde primeramente me dirigí, a darme información alguna. — Veranes, Jr., Corresponsal.

CAMAGUEY

INVESTIGASE COMO OCURRIO LA MUERTE DE UNA ANCIANA

CAMAGUEY, Abril 5. DIARIO, Habana. — La policía de esta ciudad investiga la muerte de la anciana de 61 años, cuyos vestidos ardieron después de ser rociados con alcohol, si fué casual o intencional. La occisa vivía en la calle Vergel, desde hacía mucho tiempo. Tenía en el banco cuarenta pesos. Se llamaba Luisa Valdés de Virgil, natural de Sancti Spíritus. Según rumores circulantes tenía perturbadas sus facultades mentales. Fué enterrada esta tarde. Hernández, Corresponsal.

ORIENTE

LLEGO A SANTIAGO DE CUBA EL EMBAJADOR AMERICANO, MR. J. BUTLER WRIGHT

SANTIAGO DE CUBA, Abril 5. DIARIO, Habana. — En el tren expreso llegó esta tarde el embajador de los Estados Unidos, Mr. J. Butler Wright, el cónsul general del mismo país, Mr. I. Du Bois, acompañados de sus respectivas esposas. Fueron recibidos en la estación por el Gobernador de la Provincia, Dr. Angel Pérez André; el Decano del Cuerpo Consular, Dr. Chávez Milanés; el Cónsul de los Estados Unidos, Mr. Stone; el Canciller, Mr. J. Jarfines y otros. El Embajador y sus acompañantes viajan en el coche «Yosemite».

Interrogado por este corresponsal, el Embajador americano declaró que venía a Oriente en viaje oficioso y privado, pues le gusta conocer todos los lugares importantes de la Isla, y que sentado en su oficina de la Habana no puede conocer las industrias y los sentimientos del pueblo, ni tampoco realizar inspecciones consulares conjuntamente con el Cónsul General.

Y añadió el Embajador: Tengo las mejores relaciones con los representativos de la prensa capitalina; todos son mis amigos, y créo que la prensa bien informada es la mejor ayuda de nuestro trabajo, por eso debemos marchar de común acuerdo.

Estaré en Oriente hasta el día 14 de abril —concluyó el Embajador— compartiendo mi tiempo entre esta ciudad y los centrales «Ermita» y «Manatí». Visitaré también la Estación Naval de Calmanera y los lugares históricos de esta provincia.—García, Corresponsal.

PEREGRINACION A LA TUMBA DEL GENERAL MONCADA

SANTIAGO DE CUBA, Abril 5. DIARIO, Habana. — Efectuóse la peregrinación desde el Parque Moncada al Cementerio para conmemorar el aniversario de la muerte del mayor general Guillermo Moncada. Asistieron las Bandas de Música militares, la Municipal, fuerzas del Ejército, la Marina, la Policía y los Bomberos, en cuyos carros fueron conducidas las ofrendas florales dedicadas por el Gobernador, el Alcalde, los Jefes de las Fuerzas Armadas y entidades en general.

Concurrieron representaciones de los Veteranos, del Instituto de Homicultura, Admiradoras de Moncada, comisiones de oficiales del Ejército, la Marina y la Policía, profesionales, Consejeros, Concejales y numeroso público.

En el Parque Moncada se ejecutó el programa acordado. Ante la tumba fueron ejecutados los Himnos Nacional y Moncada, por las Bandas, y el Teniente Auditor del Ejército Sigfrido Solís, hizo el panegírico del patriota.

—El Claustro del Instituto de esta ciudad, por medio de una alocución pública, se manifiesta contra el acuerdo de los exámenes selectivos. García, Corresponsal.

SE PRIVO DE LA VIDA UN JOVEN

HOLGUIN, Abril 5. DIARIO, Habana. — Ayer se privó de la vida el joven de 20 años Laudelino Peña Gómez, vecino del barrio de Tacámara, el cual, para lograr sus propósitos, ingirió un frasco de tinta rápida. Se ignoran los motivos de su determinación. — Fuentes, Corresponsal.

DE LA VIDA NACIONAL

DE COLON

Visita

En la residencia de los distinguidos esposos doctor Enrique Pascual y Celida Godínez, se encuentran de visita la estimada Sra. Emelina Godínez de Fernández y Gloria Godínez de Washington, hermanas de la señora del doctor Pascual. Regresarán en seguida a la capital de la República.

Una grata estancia en ésta les deseo.

Asalto bailable

En días pasados y en los amplios salones del querido Liceo, tuvo efecto un asalto en honor de la simpática y agradable señorita Olga Fernández Godínez con motivo de celebrar su onomástico. El hermoso edificio del Liceo fué arreglado e iluminado con mucho gusto para dar más esplendor a tan agradable noche. Lo más valioso de nuestra sociedad se dió cita allí para testimoniarle a la encantadora Olga las más expresivas muestras de la estimación con que cuenta.

Entre las amiguitas de Olga se encontraban las señoritas Ada y Siomara de Armas, Carmelina Muñoz, Emma Corzo, Lolita Núñez, Gela, Otilia y Neima Díaz, Silvia Menéndez, Violeta Aguila, María L. Corzo, Radée Díaz, Nenita Hoyos, Olga Herrera, Celia Piñera y Susanita Linzin. También participaba de tan simpática fiesta la hermanita de Olga, la simpática Gloria.

Fué una noche muy agradable para Olga.

Caridad Sepúlveda de Abrahantes

Procedentes de Victoria de las Tunas se encuentran pasando una temporada en casa de sus padres, la señora Caridad Sepúlveda y su encantadora hija Julita, en una finca cercana a esta ciudad. Que tengan muy buenos ratos les deseo.

M. COHALLA

Señorita Gisela Martínez Vilar, muy bella y simpática candidata al reinado de la Verbena que el Casino Español de Jatibonico celebrará pro Hogar Infantil Campesino.

EN BENEFICIO DE RANCHUELO

Una asamblea de transcendencia con la que es necesario colaborar

En el pueblo de Ranchuelo, a los veinte y nueve días del mes de marzo de mil novecientos treinta y ocho, previa invitación efectuada se reunieron en la oficina de la fábrica de cigarros de los señores Trinidad y Hermano, numerosas personas, representativas del comercio, la industria, la agricultura y demás sectores locales, con el fin de constituir un patronato que tendrá a su cargo gestionar de la Secretaría de Obras Públicas y altas esferas de la nación, los recursos y créditos necesarios para realizar, a la mayor brevedad posible, en este pueblo, las obras de pavimentación de sus calles.

Dada a conocer, por el señor Diego Trinidad, el objeto de la reunión se procedió a designar, entre los presentes las personas que debían integrar el referido Patronato Local y, por aclamación resultaron electos:

Presidentes de Honor: Teniente Coronel Abelardo Gómez Gómez. Señor Amado Trinidad Velasco. Señor Amaranto López. Hacendado. Señor Esteban Cacicedo. Hacendado. Señor Juan A. Argüelles. Hacendado. Coronel Gabino Gálvez. Gobernador de la Provincia.

Presidente efectivo: Salvador González Mora, de la firma de Trinidad y Hno.

Tesorero: Manuel García Gonzáles. Comerciante y Propietario.

Secretario: Dr. Julián Romero Cardoso. Jefe Local de Sanidad.

Consejeros: Diego Trinidad Velasco. Teniente José M. Núñez Pajón. Jefe de Puesto G. R. Ingeniero José Ignacio Mendigutía. Jefe de la Provincial de S. C. Doctor Emilio Cárdenas Pedraza. Ingeniero Cristóbal Díaz González.

Ya constituído el expresado Patronato fué su primer acuerdo recabar de las personas de buena voluntad de Ranchuelo y de otras poblaciones de la República su concurso eficaz, así como del Señor Rafael Núñez García, Alcalde Municipal de este Término y de los señores que integran el Consistorio, para el desarrollo del amplio programa que, en su empeño noble y levantado, se ha trazado el Patronato.

Se designa al señor Ingeniero Cristóbal Díaz para que gestione del Honorable señor Secretario de Obras Públicas el nombramiento de la Comisión Técnica que estudie la nivelación de las calles, levante planos y haga los proyectos de mejoras que le sugiera el Patronato. A su vez que obtenga la planta necesaria para los trabajos al igual que ha sido suministrada por la Secretaría de Obras Públicas sin costo alguno para otros Patronatos análogos, constituídos en otras localidades de la República.

Y no habiendo otro asunto de que tratar se da por terminado el acto, señalándose el día cuatro de abril próximo como fecha para la celebración de lo subsiguiente reunión de los comisionados.

DEL CENTRAL OROZCO

Se intensifica nuestra campaña Pro-Playa Orozco con carretera con un Valioso aporte recibido

Las vibraciones de nuestra campaña pro-carretera playa San Pedro, han sido recogidas por quien, confiadamente, pensábamos fueran oídas Jorge Alonso Patiñón, nuestro valioso Administrador ha tenido la gentileza de felicitarnos por nuestra cruzada. La ha estimado buena y justa, quien sólo acoge favorablemente todo lo que reúna tales condiciones y aunque supiéramos que nuestra empresa no habría de encontar más adeptos que el que valientemente ha dado el primer paso, estaríamos satisfechos, el señor Alonso ha dado su visto bueno y sabemos de su competencia discriminadora.

Nuestro esfuerzo no ha perdido su inicial energía y con el apoyo que se nos ha unido, lanzamos un optimista reto a los que pudieran interesarse por nuestro objetivo.

¡Orozco pide su carretera a la playa señor Casanova! Confiamos en sus repetidas promesas de complacernos.

Bienvenida

Una simpática ola de viajeros habaneros nos visita.

Trátase de las respectivas familias de los señores Antonio Pieras y José Alonso Gutiérrez, encargado del Departamento Comercial de la localidad el primero e Ingeniero Jefe de esta finca azucarera el segundo.

Propósito: pasar el week-end en este apacible rincón de Occidente: excursiones a la azulosa San Pedro, paseos a caballos, pesquerías y el atractivo inmenso de un ingenio en plena zafra.

Felicidades les deseamos a tan distinguidos viajeros.

Enlace notarial

Una boda de grandes simpatías la celebrada recientemente ante el Notario señor Juan Reyes.

Contrayentes: la encantadora señorita Aracelia Alfaro y Olivera y el caballeroso joven Miguel García Jr., estimado amigo nuestro.

Una numerosa concurrencia, representación de nuestra sociedad, donde cuentan con grandes afectos y simpatías los jóvenes desposados, presenció la ceremonia.

Muchas felicitaciones llegaron hasta la enamorada parejita. La nuestra de las primeras.

Restablecido

Ya se encuentra completamente restablecido de la afección gripal que le tuvo guardando cama durante varios días el estimado caballero Jorge Alonso Patiño, actual administrador de este central. Al consignar la noticia nos complacemos en felicitar al señor Alonso por su pronta mejoría.

Nuevo cronista

Ha sido nombrado Cronista Social del periódico «El Mundo» en este central, el querido amigo Alberto Nardo Jr. en quien concurren grandes aptitudes y la necesaria preparación para el desempeño de su cargo.

Lo felicito muy sinceramente.

El Baile de Mamarrachos

Se comenta en todas partes, el grandioso festival bailable que a beneficio de sus fondos sociales llevará a efecto en la noche del sábado 16 de abril, la sociedad Sport Club de este central.

Todo lo más halagador es de esperarse, para esta fiesta que resultará un verdadero acontecimiento, a juzgar por los múltiples preparativos que vienen realizando los jóvenes directivos de dicha institución, sita en lo más centrico de esta finca y que lucirá esa noche un decorado del mejor gusto.

Intervendrán en la ejecución del programa bailable, las orquestas de los Hermanos Le-Batard y de Tata Alfonso y un septeto.

Letras de luto

Víctima de la grave dolencia que tanto le hizo padecer ha bajado a la tumba, rindiendo tributo a la tierra, la desdichada joven Blanquita Crespo Maura.

La ciencia agotó todos sus recursos para devolverle la salud perdida, pero sus múltiples esfuerzos resultaron inútiles.

Con un acompañamiento nutridísimo prueba de la gran estimación que tiene esta sociedad para la familia Crespo Maura, fueron llevados hasta el lugar de su eterno descanso los restos mortales de la desventurada Blanquita. Entre las incontables ofrendas florales que le fueron dedicadas como postrer tributo, anoté las siguientes: una hermosa y bellísima corona con un corazón al centro en que se leía estas inscripción: A Muñeca de su mamaíta y hermanas, y otras de sus primos, tíos y abuela; de Cicerón y señora; y de sus compañeras de estudio.

Con la eterna partida de Blanquita un gran abatimiento aflige a sus familiares y muy especialmente al que estas líneas escribe.

Humberto MAURA
Corresponsal

CRUCIGRAMAS

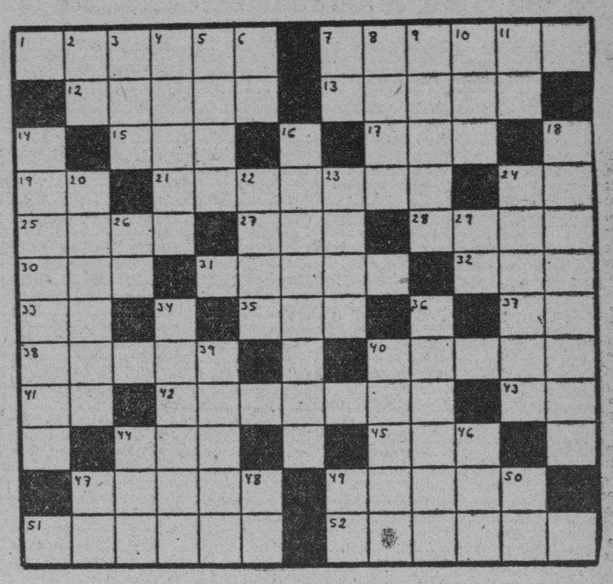

HORIZONTALES

1.—Pañuelo grande.
7.—Isla del Mar Egeo.
12.—Flecha.
13.—Concepto equivocado.
15.—Escuchar.
17.—Veneno activo que destilan ciertos árboles de la India.
19.—Diptongo.
21.—Ciudad del Asia Occidental.
24.—Contracción.
25.—Medida inglesa de superficie.
27.—Planta umbilífera.
28.—Fundador del primer imperio de Asiria.
30.—Nave.
31.—Italiano.
32.—Río de Galicia.
33.—Asociación Canaria.
35.—Oficial del ejército turco.
37.—Nota musical.
38.—Molusco cefalópodo.
40.—Pueblo de la provincia de Oriente
41.—Nombre de dos ríos de Rusia.
42.—Que hurta (pl.)
43.—Afirmación.
44.—Río de España.
45.—Yunque pequeño de plateros.
47.—Opera.
49.—Tiempo del verbo radiar.
51.—Plátano.
52.—Empezar a mostrarse.

VERTICALES

2.—Moneda de cobre de los romanos.
3.—Nave.
4.—Montaña de la isla de Tenerife.
4.—Que no es la misma.
6.—Símbolo del Sodio.
7.—Diptongo.
8.—Máquina para levantar grandes pesos
9.—Instrumento para coger peces grandes.
10.—Tiempo del verbo roer.
11.—Marchar.
14.—Pueblo de la provincia de Pinar del Río.
16.—Provincia de Cuba.
18.—Enfermedad.
21.—Arbol leguminoso.
22.—Novelista español.
23.—Dictador romano vencedor de Mitrídates.
24.—Pato (pl.)
26.—Voz que se usa repetida para arrullar a los niños.
29.—Es (en inglés.)
34.—Pito de vapor.
36.—Que ha contraído matrimonio.
39.—Hermano mayor de Moisés.
40.—Calzada (pl.)
44.—Apócope de tanto.
46.—Servicio de Inteligencia Militar.
47.—Sílaba que repetida resulta un apodo familiar.
48.—Símbolo del Sodio.
49.—Dios del Sol.
50.—Río de Francia.

A. L. G.

Solución al Crucigrama anterior

C	A	R	P	I	R	■	S	O	V	I	E	T
A	■	A	U	N	■	M	■	M	A	S	■	O
R	E	■	S	E	N	A	D	O	R	■	A	M
D	A	P	■	S	O	N	I	A	■	A	S	I
A	C	A	L	■	S	T	A	■	O	R	I	N
■	O	R	E	S	■	A	■	A	R	E	A	■
C	■	T	I	A	S	■	C	R	I	C	■	C
A	S	I	L	O	■	N	■	A	N	I	M	A
L	A	D	A	■	R	I	A	■	A	N	A	M
A	R	A	■	P	A	L	C	O	■	A	R	A
I	R	■	L	A	M	O	A	T	I	■	A	R
S	E	M	A	N	A	■	B	A	T	A	T	A

LA PATRULLA POLICIACA

TITINA LA MECANOGRAFA

EL PATO PASCUAL

EL PROFESOR NIMBUS

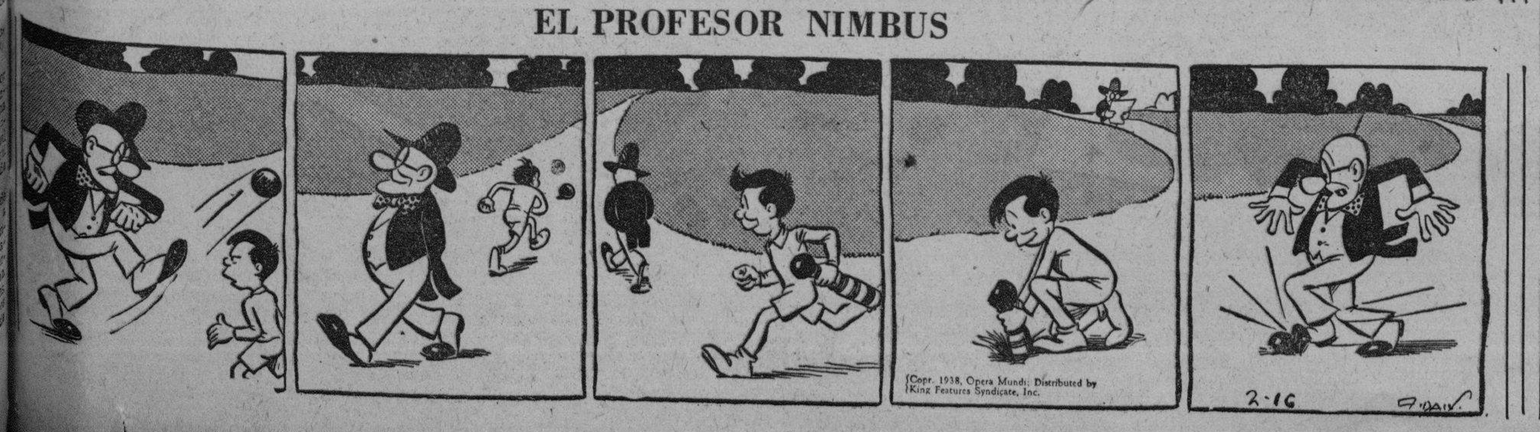

RAREZAS del CINE

Por el Capitán Roscoe Fawcett

M.E.C.D. 2016

El problema de la Universidad va tomando serios caracteres y, por esa seriedad, nos parece oportuno tratarlo en esta sección acreditada en todas partes (menos en la Administración, que no hay manera de que acredite nada) como muy seria.

Ayer hubo en el Alma Máter un grupo de estudiantes en actitud violenta. Bien es verdad que también los hubo juiciosos, que se opusieron a los airados. Parece que algunos querían romperle el «Alma» a alguien y se conformaron con el recuerdo de la «Máter».

Pero eso no está bien. Nosotros condenamos enérgicamente todo acto incivil en las luchas civiles. Y daríamos nuestro voto de protesta si no temiéramos que nuestro voto se multiplicara: ¡qui ni la Universidad se ha visto libre de los «pucherazos»!

Permítanos la grey estudiantil un paréntesis para advertirles que esos lios estropean mucho la ropa, salvo que el «flus» sea marca «Paramount», de «La Ciudad de Londres» en Galiano 116. Porque los fluses marca «Paramount» están hechos tan a conciencia, y tan bien acabados, que no pierden su forma inicial. Como Jalisco; nunca pierden... su forma.

Tenemos que reconocer que los estudiantes tienen razón, menos cuando se vuelven locos como algunos ayer, porque los locos no tienen razón: claro.

Y ya saben los estudiantes que nosotros no los adulamos: cuando hacen algún disparate como aquellos «de cuyo recuerdo no queremos nombrarlos» (o cosa así) lo decimos con frases más claras que la leche, que más clara ya no puede ser porque toda es agua, y no de Vento. Y si no, ahí están ciertos «doctorados» de 1934 que no nos dejarán mentir: médicos que no pasarán de veterinarios.

—Sí; porque el que se vaya a curar con ellos, es un animal.

Otro aparte para advertir a los estudiantes que, entre las cosas que todo hombre debe estudiar está la economía privada. Así les recomendamos las camisas «Cruz Blanca» con cuello «Duroflex» de apariencia dura y que no se arruga por flexible). Con camisas «Cruz Blanca» tendrán la economía; y lo de «privada» quiere decir que no deben privarse de ella.

La causa de la actual gresca universitaria, por cooperación con los estudiantes de los institutos, es el haber instituído los «exámenes selectivos» la Junta de Gobierno de la Escuela de Medicina. Es decir, que para matricularse los alumnos, o futuros alumnos, en esa Escuela, han de sufrir un examen «selectivo», que no es sufrimiento, sino tortura.

Y, naturalmente, los nuevos Bachilleres, ante el anuncio de ese examen, se han quedado suspensos. De estupor, claro.

Pero lo malo es que hasta los profesores se vieron suspendidos.

Y de ahí esa gresca, sobresaliente.

Vamos a descansar un momento para advertir a los médicos futuros que tienen la obligación de mandar a las mamás que den a los niños leche condensada «La Lechera», como lo hacen todos los médicos buenos. Y al que diga que lo de la leche condensada «La Lechera» es una lata, debe contestársele que para «lata», la otra leche. Ah; bueno.

Pues sí: los Bachilleres se han quedado estupefactos, y los profesores de los institutos más todavía, porque: ¿qué pintan los profesores, y eso que los hay de dibujo? Y el título de Bachiller, ¿no va a servir, siquiera como el del chofer, si los dos dan derecho a hacer una carrera? Y, las notas obtenidas año tras año por los muchachos, con muchas fatigas: esas notas, ¿son música ¡Pues las notas no son música, aunque lo digan los maestros de la Universidad y el Maestro de la Banda!

¡Las notas no son música!; ¡¡recontra!!

Y se armó.

Hagan el favor de esperar un poco los estudiantes, porque tengo que hablar con las señoras, para decirles que «La Casa Grande» es la elegante peletería de San Rafael y Amistad que tiene diseños propios para sus zapatos y, además, todos son con soporte patente 9263 a fin de que las damas no sufran de los pies: ¡bastante tienen con sufrir al marido!

¿Cómo decíamos Ah; sí: que las notas no son música, y es verdad. ¡Porque tendría bemoles, que fueran música! Y para demostrar su buen deseo y juiciosa determinación, la Escuela de Medicina hace un consumo de literatura, cónmovedor, hasta el punto de que, en un preámbulo, cita una frase de Houssay enjuiciando la vieja Pedagogía, que tiene tanta relación con el problema como la lista de la lotería y la lista de teléfonos; y perdonen si estas referencias de las listas, son tontas.

Sí porque, ¿qué tienen que ver «los nuevos métodos de enseñanza», que no «tratan a los alumnos como una masa anónima» (enseñanza «de boca a oreja» se llamaba aquella) con el derecho adquirido de los Bachilleres a ingreso en la Universidad?

Porque el título de Bachiller da ese derecho. Y es lo que dicen los muchachos: —Si nos lo quitan, ¡no hay derecho!

Vamos a descansar para ocuparnos de cuestiones más pedagógicas. Sí; del vestido de las mujeres. Porque el verano impone las telas finas, claras, de alegres y floridos dibujos, como los chiffones, georgettes, french crepé, etc. de la «Casa Martínez», el almacén de Muralla 74 esquina a Villegas. Y son pedagógicas, porque algunos vestidos enseñan...

Ya sabemos que el también eminente pedagogo John Dowey (y se va poniendo seria una cuestión tan divertida) ha profundizado en el porqué la Escuela no da, en la práctica, resultados eficientes: exceso de cientificismo; sobra de escolaridad; falta de vida, en fin.

Para Dowey, la escuela moderna es el material escolar, el forjador, el elemento dinámico que convierte al alumno, de ser pasivo de la enseñanza, en activo y con personalidad.

Ya lo sabemos: y sabemos que desde el Kindergarten hasta la Universidad, carecen de elementos de enseñanza. Nuestros alumnos aprenden mal y por un esfuerzo heroico suyo, y de los profesores.

Pero esa verdad, no tiene nada que ver con el título de Bachiller. Que es malo, que no puede ser mejor y que debe reformarse el modo de adquirirlo.

Ah, si pudiéramos reformar muchas cosas, por ejemplo, no poco del profesorado... Pero ni Lutero, el de La Reforma.

Nos hemos puesto melancólicos y, para estos casos, está indicadísimo el «Batido Armada» que pronto se hallará a la venta. Como que es nada menos que un chocolate malteado «Nao Capitana», la maravilla industrial de Armada, con su calcio correspondiente. Y estaría indicado porque el «Batido Armada» vigoriza, y tendríamos una fuerza de argumentación...

Pero los razonamientos de índole pedagógica no vinen al caso, porque no se trata de renovar el sistema universitario, ni de instaurar los más modernos sistemas de enseñanza. La Junta de Gobierno de Medicina trata del «establecimiento de ciertos métodos que pudieran normalizar la descomposición existente entre nuestros medios de enseñanza y el número de los que legítimamente estuvieran dispuestos a recibirla».

Y, para esto, sobran literatura y exámenes selectivos, porque ni esta superabundante literatura, ni los exámenes selectivos, dicen nada a los efectos que se persiguen, que tan malos efectos han producido.

Vamos a tomarnos un respiro (y yo pago esto que nos tomamos) para atender otra cuestión trascendental: las lindas creaciones playeras femeniles de «El Encanto», para este verano. Hay juegos de traje de baño y abrigo (todo rebajado de precio) que son preciosos. Play-suit, blusas, pantalones sharkskin. En fin, creaciones para ellas y recreaciones pa nosotros.

¿Que hay que reformar la enseñanza, a fondo? Sí. ¿Que hay que dotar a la Universidad (y a todos, absolutamente todos los centros docentes) de material moderno? ¡Sí, sí y sí! ¿Que, para esa selección que pretende la Escuela de Medicina, convendría la Escuela Vocacional? Más «sis». ¿Que el Gabinete de Psicotecnia hace más falta que el sentido común? ¡Recontrasí! Pero si nada de eso tenemos, y «con estos bueyes hay que arar», ¿qué se adelanta con pretender una «selección» imposible, con un examen de reválida (que eso es: de hecho) contra toda ley? ¿Por qué razón científica, los profesores sabrán quiénes van a ser buenos médicos y quiénes no, con ese simple examen o examen simple?

Vamos, que esto no es serio, y no sé yo cómo lo he tratado en mis «CARCAJADAS».

Lo que sí es serio, queridos estudiantes que empezáis a vivir la grave y difícil vida del hombre, es el examen del tabaco. Pero cuando lleva título, tampoco necesita examinarse. Y el título del «Partagás» en los tabacos es ya un sobresaliente declarado. Así que, cuando vayáis a celebrar un «Aprobado» fumando un tabaco, ya lo sabéis: «Partagás». Y na más.

Claro está que, en el fondo, los profesores tienen la inquietud de una gran responsabilidad, muy respetable. Saben que no pueden hacer buenos médicos con malos materiales: saben, también, que son insuficientes. Conocen que en el Bachillerato hay lagunas que luego los alumnos no pueden llenar, por falta de unidad en la enseñanza, no ensamblada entre la segunda enseñanza y las facultades.

Se hacen necesarios los cursos preparatorios...

¡Pero el título de Bachiller da derecho a ingresar en la Universidad!

Eso sí, queridos «bachilleratos»: dad razones, pero no tiréis piedras, porque luego van a decir que de los Institutos salen los adoquines.

He dicho.

JOTA ARIS.

Recorrió Santos Jiménez toda la S. de Gobernación

Quiere que sea perfecta la vinculación del personal y que se trabaje con interés

Dedicó ayer gran parte del día el Secretario de Gobernación, Dr. Rafael Santos Jiménez, a recorrer todas y cada una de los dependencias del Departamento a su mando, no solamente para conocer sus necesidades sino para establecer contacto con sus subalternos, ya que tiene el firme propósito de que sus colaboradores, cada uno desde su cargo, coadyuve con él al mejor desenvolvimiento de la Secretaría, poniendo todos a contribución sus propósitos de llenar su misión a conciencia, sin reservas mentales, ya que respetará al empleado probo y competente. Ayer, precisamente, el doctor Santos Jiménez fué interrogado sobre posible movimiento de personal, y expuso que hasta el presente nada ha pensado sobre el particular. Y en cuanto a los presupuestos de la Secretaría para el año económico venidero expresó que estudia el anteproyecto, ya formalizado por su antecesor Coronel Amiell, y que si bien figuran en aquéllos algunos cambios de estructuración de determinadas dependencias, el montante será el mismo que el año actual.

Con el Subsecretario y Directores

También dijo el doctor Santos Jiménez que durante la presente semana estará consagrado a celebrar entrevistas con el Subsecretario doctor Juan Rodríguez Pintado, como la de ayer, y con los directores generales y jefes de negociados, que también tuvieron efecto ayer, en cuyas entrevistas aquéllos, como ya lo hicieron, le darán cuenta detallada del desenvolvimiento de sus respectivas dependencias. Expresó que había quedado complacido con la visita que girara a todos los negociados, pues pudo apreciar que todos están dispuestos a continuar cumpliendo con su deber como hasta aquí y que el Gabinete Nacional de Identificación, que dirige el doctor Israel Castellanos, especialmente, le había inspirado la más grande satisfacción por su magnífica organización y eficiencia.

Las audiencias distribuídas

Finalmente, que a partir de la semana próxima las audiencias que conceda estarán distribuídas así: Al público, los lunes, de diez de la mañana a una de la tarde; a los congresistas, los miércoles a la misma hora.

Durante el día de ayer el doctor Santos Jiménez continuó recibiendo las visitas de amigos políticos y personales, congresistas y funcionarios que lo felicitaron por su exaltación; también siguió recibiendo centenares de cartas y telegramas que también lo congratulaban por ese motivo.

La recaudación del Negociado de Registro de Extranjeros ascendió ayer a la suma de $2,076.05.

Los comerciantes e industriales de la Habana continúan pronunciándose contra las modificaciones introducidas a las tarifas de Libre Regulación por el Ayuntamiento de la Habana, las cuales no están en vigor aún.

El Gobernador de Oriente informó ayer que los vecinos de la Caimanera, en el Término de Guantánamo, interesan la reparación del mercado local, propiedad del Estado, ya que se encuentra en muy malas condiciones y ofrece peligrosidad.

Y el Alcalde de Ranchuelo dirigió ayer a Gobernación un despacho telegráfico en el que hace constar que los expendedores de leche de la localidad no cumplen las disposiciones reglamentarias vigentes sobre la pureza de ese alimento en cuanto a su calidad y expendio.

BRAZO FRACTURADO

En el Segundo Centro de Socorro fué asistido Alfonso Arrastia, de años de edad y vecino de Luyanó número 61, de la fractura del brazo derecho, que sufrió al caer en su domicilio.

Millares de personas aprovechan diariamente nuestras interesantísimas

OFERTAS ESPECIALES DIARIAS

que se dan a conocer por medio de las hojitas que se distribuyen al entrar.

¡Todos los días en distintos departamentos y con nuevos artículos.

¡MAS DE UN 20% DE REBAJA!

Además, centenares de oportunidades no anunciadas.

El Encanto

9A SECCION 2
TELEFONOS: Dirección . . . . . M-2856 — Jefe de Redacción M-1287 — Sección de Sports . M-7912
DIARIO DE LA MARINA
TELEFONOS: Quejas . . . . M-7911 — A. Clasificados . M-7915
9A SECCION 2
AÑO CVI — ACOGIDO A LA FRANQUICIA POSTAL — LA HABANA, MIERCOLES, 6 DE ABRIL DE 1938 — EL PERIODICO MAS ANTIGUO DE CUBA — PAGINA QUINCE

VEINTICINCO MIL HOMBRES TRABAJAN ACTUALMENTE EN LAS FUNDICIONES METALURGICAS Y EN LA INMENSA TAREA DE RECONSTRUCCION DE LA CIUDAD

LA ACTUALIDAD

Frente a Cataluña

Las huestes de Franco no se contentan con tomar pueblo por pueblo, ciudad por ciudad. Devoran casi de un bocado provincias enteras. ¿A ver? Provincia de Guipúzcoa, Provincia de Vizcaya, Provincia de Santander, Provincia de Asturias, Provincias de Aragón.

Y en cada una de estas Provincias los desastres de los rojos son cada vez mayores; sus fugas más precipitadas y más aturdidas y su descuaje más rápido y más completo. Ya éstos no se dan ni aquella pequeña tregua que toman los que corren para mirar por donde han de seguir corriendo. Así ha ocurrido en Aragón. Y así sucede ahora en Cataluña.

Y es un valor netamente español el que realiza esos prodigios. Es aquel valor legendario que ha pulverizado en la Historia, vestiglos y gigantes. Genuinamente españoles son los jefes que mueven y encienden el alma de todas sus huestes y de toda la maquinaria bélica. Gallegos, navarros, falangistas de todas las partes de España sus soldados. Si hay algunos que los ayudan, como los moros, pertenecen al Ejército español o sienten y piensan en español y en anticomunista, como los italianos.

Sobre éste y otros asuntos, discurre el ilustre canónigo de Santiago de Compostela, Padre Andrés Lago, («Cizur Goñi»), en el artículo siguiente.

«Al trazar estas líneas desaparece el «frente de Aragón» y la España de Franco se encara con Cataluña, la rebelde, la mimada.

Bastaron diez días de intensa, tenaz ofensiva nacional para liberar la tierra aragonesa leal e indómita, de las garras del marxismo moscovita. Diez mil kilómetros cuadrados y más de cien ciudades, pueblos y villorreos, han sido de nuevo incorporados a la España una, grande y libre, católica e imperial.

Para los rojos la nueva derrota significa la pérdida de cincuenta mil hombres, muertos o prisioneros, más otros tantos heridos puestos fuera de combate. A estas pérdidas de personal hay que agregar las de material de boca y guerra. Más de cien cañones; miles de ametralladoras y fusiles ametralladoras; cien mil fusiles de distintas clases; inmensos depósitos de municiones, vituallas—ropas, calzado, víveres y aceites minerales;— todo un tren interminable de camiones, coches ligeros, carros de asalto, ambulancias; y la moral de su vanguardia y la de su retaguardia hecho trizas...; he ahí el resultado de la firme acometida realizada por los hijos de la auténtica España contra unos puñados de malos hermanos y contra las hordas mercenarias integradas por rusos, checos, suecos, argelinos, franceses, ingleses y norteamericanos; dirigidos y mandados por cuadros de jefes y oficiales procedentes de las mismas naciones a que pertenecen las huestes internacionales.

La nueva victoria, hemos escrito, fué realizada y sigue su curso por obra y valor de «los hijos de la auténtica España». Sí, nadie lo dude. Sobre tierras de Cataluña y de Valencia ha volcado la hermosa tierra gallega setenta mil hombres; a su lado pelean las divisiones navarras y castellanas, fuertes en otros tantos soldados; y con estas fuerzas enlazadas luchan también los valientes marroquíes que formaron siempre parte del Ejército español, más unos cuantos miles de extranjeros, muy pocos en proporción, incorporados a la Legión que, al fin y al cabo, es también española en su espíritu, en sus mandos y en buena parte de sus invictos soldados. Y toda esa máquina de guerra obedece a jefes y oficiales españoles, mandados a su vez por generales también españoles que tienen por cabeza y genio inspirador y directivo al hombre providencial que se llama Franco, el Caudillo.

Muchos son los favores providenciales puestos en evidencia en nuestra lucha contra las furias del averno; mucha la cooperación prestada por los buenos españoles. Desde luego, bajo la mano de Dios, la epopeya pertenece directamente al Ejército salvador; así lo ha reconocido el pueblo desde el 17 de julio de 1936, y por este reconocimiento de eterna gratitud al Ejército, desde aquel glorioso día, el pueblo español se identificó con Franco y sus soldados, manteniendo una retaguardia unida, abnegada y generosa, que nada niega, que todo lo pone a disposición del Mando militar. Hombres mayores de cuarenta años y niños menores de quince se han brindado, a millares, para luchar en defensa de Dios y de la Patria; sin embargo, el Caudillo sólo ha incorporado a filas a los incluidos entre los diecinueve y los treinta años de edad. Franco se siente padre de todos sus soldados, y por ello vela por sus vidas, economiza la contribución de sangre, y con muy escasas bajas, en proporción a los éxitos obtenidos, sigue su marcha triunfal y ahora ya decisiva.

Una de las glorias del genio de Franco consiste en algo tan maravilloso y excepcional como es el hecho de ir formando un Ejército a la vez que se combate. En los primeros meses de guerra, todo estaba en poder del enemigo: el oro, los transportes, los mejores depósitos de armas y municiones, las comunicaciones y el servicio policíaco; todo esto se encontraba en manos de los esbirros de Azaña desde su falso triunfo electoral de febrero del 36. A Franco le correspondió la tarea sobrehumana de alistar soldados, dotarlos de armamento, improvisar intendencia, adiestrar quintos, y a la vez utilizar todos estos recursos en campo abierto y frente a un enemigo internacional de todo bien provisto.

El material nacional procede: (a) del escaso que poseía el Ejército en sus guarniciones de Marruecos, Galicia, Navarra y algunas plazas de Andalucía y de Castilla; (b) del cogido a los rojos en sus continuos desastres desde Sevilla hasta las puertas mismas de Madrid, algo más de un centenar de cañones, y una cantidad bastante elevada de ametralladoras y fusiles; (c) del cogido a los separatistas vascos y a los marxistas santanderinos, ascendentes a unos trescientos cañones, y más de mil ametralladoras y cien fusiles; (d) de lo arrebatado a las hordas internacionales en los distintos frentes de combate, que implica más de un centenar de carros rusos, toda una compañía de carros franceses «Renault», más de quinientas piezas de artillería de procedencia moscovita, inglesa, francesa y checoeslovaca, y una cantidad infinita de fusiles, ametralladoras, armas cortas, municiones, víveres, correajes, etc., etc.; (e) de las múltiples y muy valiosas presas hechas al enemigo con nuestros cuatro barquitos, entre las cuales hubo algún botín que nos proporcionó veinticinco aviones enteros y bien dotados, amén de infinidad de cañones, armas de todas clases y otros artículos ya necesarios, ya convenientes, en campaña; baste decir que pasan de cincuenta los vapores apresados por nuestra invicta Marina en el Cantábrico, en el Atlántico y en el Mediterráneo; y (f) del material fabricado en nuestros talleres puestos al máximo rendimiento a partir de los primeros días de la Reconquista... Esta es la historia de nuestros recursos, bien entendido que no debemos una sola peseta a potencia alguna. Nuestras minas del Norte, del Centro y de Marruecos, más las ventas cuantiosas de aceites, vinos y salazones, han proporcionado a la España de Franco todo el numerario preciso para pagar los limitados artículos importados del extranjero.

Antes de poner fin a estas cuartillas, un recuerdo para los nobles que murieron en el hundimiento del «Baleares». Tocado por un torpedo enemigo en sus partes vitales, se hundió en las aguas del **Mare Nostrum**, el crucero «Baleares». Allí perdieron la vida unos quinientos hijos de la nueva España pertenecientes a distintas clases sociales, todos identificados en el amor a la España de la Cruz y de la Gloria. En los momentos del naufragio y cuando unos torpederos británicos acudían al salvamento de trescientos cincuenta marinos que luchaban con las olas, toda una escuadrilla **roja** puso a la vista su alma negra, bombardeando **a** los náufragos y a sus salvadores, contrariando todo sentimiento humanitario. No obraron así nuestros marinos del «Velasco» cuando, luego de torpedear el submarino rojo B-5, lanzó al agua sus botes para librar de la muerte segura a los rojos que naufragaban, y en efecto los salvaron, tomándolos a bordo y considerándolos como prisioneros de guerra, que son hombres y por serlo han de ser respetados, como se les respeta en la España de Franco que no ejecuta sino a los responsables de delitos comunes y repugnantes... Esa es la diferencia de conducta entre nuestra Patria y los viles esclavos de la masonería y del marxismo.

¡Marinos y héroes del «Baleares»: España os saluda como dignos sucesores de aquel otro héroe del mar para quien la **Patria prefiere honra sin barcos, a barcos sin honra!** ¡Paz a vuestras almas; gloria a vuestras hazañas!

«Cizur GOÑI»

Compostela, marzo del II Año Santo y Triunfal 1938».

El hundimiento del hazañoso crucero «Baleares», fué un estímulo y un impulso más para las huestes nacionalistas. ¡Bien lo resarcieron con esa marcha triunfal, sólo comparable con aquella de Aníbal en que, tras el paso de los Alpes en pleno invierno, venció a los generales romanos en Trebia, Tesino, Trasimeno y Canas o con aquella en que César trituró a Farneces, sintetizada en las tres famosas palabras: «veni, vidi, vici», o con aquella en que Napoleón se apoderó, como un rayo, de Italia, o con aquella en que Hindenburg conquistó a Rusia. Marcha triunfal que, dejando atrás a Lérida y a Gandesa, va en medio del pánico de los rojos, hacia el Mediterráneo y Barcelona, a remachar incontrastablemente, el triunfo de Franco.

León ICHASO

ADELANTA RAPIDAMENTE LA CONSTRUCCION DE UNA FABRICA DE TEJIDOS EN SEVILLA, QUE SERA LA MEJOR DE EUROPA

En septiembre estará terminada ya la sección de hilados, que trabajará diariamente tres mil kilos de algodón

La Diputación Provincial de Sevilla acordó dar agua a 68 pueblos que no la tenían buena y crear una Granja Agrícola, Escuela Politécnica, colonias escolares, etc.

SEVILLA, abril 5. (SE).—Adelantan rápidamente las obras para la fábrica de tejidos que construye «La Hilatura y Tejidos Andaluces, S. A.»

Técnicamente se espera que sea la más perfecta de Europa.

Esperan tener terminada en septiembre la sección de hilados, que trabajará con una producción de tres mil kilos diarios de algodón.

Esta sociedad tendrá un especial cuidado en dar participación a los obreros en los beneficios. De éstos, separado un siete por ciento del capital, que se destinará a las acciones, se distribuirá el resto en dos partes, una para el capital y otra para el trabajo. De éste el cincuenta por ciento se repartirá como beneficio entre los obreros.

Elevando los sueldos

SEVILLA, abril 5. (SE).—La empresa «Catalana de Gas y Electricidad» de Sevilla, en atención a la favorable marcha del negocio y sin presión de ninguna clase, ha aumentado todos los sueldos de sus obreros, en cuantía superior a una peseta diaria, y principalmente a aquellos que por disfrutar jornal más bajo estaban más necesitados del aumento.

Así, por ejemplo, el sueldo inferior que era el de peón eventual, de siete pesetas, queda elevado a 8,50 en la actualidad.

En beneficio de Sevilla

SEVILLA, abril 5. (SE).—La Diputación Provincial ha acordado dotar de agua a sesenta y ocho pueblos que carecían de ella o la tenían en malas condiciones.

Asimismo acordaron dar impulso a la repoblación forestal y crear una granja agrícola, una Escuela Politécnica, un consultorio en el hospital y un nuevo pabellón en el manicomio.

El Ayuntamiento acordó consignar 500,000 pesetas para ampliaciones de colonias escolares en la Sierra.

La obra del Ayuntamiento sevillano

SEVILLA, abril 5. (SE).—El Ayuntamiento de esta capital ha abordado la construcción de un albergue municipal para la recogida de indigentes.

También ha acordado crear el cuerpo de inspectores de policía honorarios para vigilar los precios, calidad y peso de las subsistencias, coadyuvando con los organismos superiores.

La juventud húngara expresa su simpatía a la España nacional

BUDAPEST, abril 5. (SE).—La gran asociación húngara «Turul», ha acordado expresar su simpatía, en nombre de la juventud húngara, al representante de la España nacional, conde de Bailén, con ocasión del reconocimiento del Gobierno de Franco por el de Hungría.

Los agricultores entre los rojos

BARCELONA, abril 5. (SE).—El ministro de Agricultura ha instituído ciento cincuenta premios de mil pesetas para los agricultores que realicen la siembra de primavera.

Los agricultores le han manifestado que suprima los premios y que les garantice que no les robarán las cosechas los agentes comunistas, y que sembrarán.

"PUREZA" MARXISTA

BARCELONA, abril 5. (SE).—«Solidaridad Obrera» publica este suelto:

«Ni los menestrales que ahora van vestidos de señoritos son revolucionarios, ni los que ocupan ahora la casa y la mesa de los viciosos y voluptuosos de antes, son más que unos **bandoleros vulgares**. Lo mismo los que pueblan los hoteles elegantes de veinte duros de pensión diaria, abroquelados en la nómina de un mandato popular, que los que **atestan y atiborran las despensas de los pisos caros con viandas salidas de no se sabe qué atraco ni qué componenda».**

La descripción de lo que es la revolución roja es perfecta. Y autorizada. Como puede verse, la revolución española rebosa de pureza, de desinterés y de idealidad.

Un periódico trata de la persecución religiosa en España

LYON, abril 5. (SE).—El periódico «Le Nouveliste» dedica un vibrante e inteligente comentario a la persecución religiosa desarrollada en España por los designios anarco comunistas.

El articulista constata que, con respecto al drama español, la verdad se va abriendo paso. «Hoy, ya no es lícito dudar. España es víctima de una verdadera persecución religiosa. Una vez más, desde hace dieciocho meses, por odio a la divinidad, la sangre cristiana es derramada, los huesos de los fieles son profanados, las entrañas de los creyentes son arrancadas. En unas estrofas admirables, Paul Claudel acaba de cantar la nueva pasión del pueblo católico».

La reconstrucción de Oviedo

OVIEDO, abril 5. (SE).—La comisión informadora sobre la reconstrucción de Oviedo ha terminado sus estudios preliminares.

Calcula el costo de las obras a realizar en cuatrocientos millones de pesetas.

En las fábricas y minas de la zona de Mieres

OVIEDO, abril 5. (SE).—Las fábricas de Mieres continúan la reanudación de todos sus servicios, trabajándose con gran intensidad en todas las minas.

En breve se volverá al trabajo en la mina «Brihuela», para la cual se solicitan ya obreros picadores.

DE LOS TOROS

«DOMINGUIN»

Estuvo ayer en la Habana el que fué un tiempo en España valentísimo torero, y el que es hoy en España, en México y en Portugal el empresario de toros de mayor competencia y más prestigio, Domingo González, «Dominguín». No hay que decir que fué ésta su pregunta, en cuanto saltó en el muelle:

—Y qué, ya hay toros aquí...?

El había leído algo... Los periódicos de México, —de donde regresa al cabo de una brillantísima temporada—, publicaron noticias de una ley que se presentara en Cuba... Las noticias, en México, eran vagas, como en Cuba también, hay que decirlo. Dominguín venía soñando con realizar en Cuba un «non plus ultra» de maravillas tauromacas...

—Los mejores matadores... Las mejores cuadrillas... Las mejores ganaderías de la Península...

Sí, todo estaba bien...

El añadió:

—Y hay que ver la porrada de millones que provocaría en la Habana la afluencia de turismo en derredor de los toros...! Y luego, lo que significan los impuestos de esa fiesta para la Beneficencia...! Y luego, la cantidad enorme de personas a quienes da de comer...!

Sí, todo estaba bien, era indudable. Dominguín visitó en La Tropical a ese gran caballero de las iniciativas generosas, D. Julio Blanco Herrera, con quien departió acerca de esta cuestión. El señor Blanco Herrera le expuso la situación actual de la iniciativa de los toros en Cuba; le habló de la ley, ya aprobada por el Senado, pero que todavía no pasó a la Cámara; le enseñó el Stadium de La Tropical, que con una ligera reforma en los días de corrida podría servir como plaza...

Dominguín se entusiasmó.

—Miren Vdes.—nos decía—, que aparte los pobres de las instituciones benéficas, de las corridas de toros comen acomodadores, músicos, porteros, mozos de cuadra, taquilleros, revendedores, caballistas, chauffeurs, impresores, etc., etc...!

Sí, sí, claro, mucho gente. Pero ya se sabe que hay instituciones en cuyo concepto el hecho de que mueran seis animales, no en un matadero, sino en una plaza, tiene muchísima más transcendencia que el que unos cuantos cientos de personas ganen o no de comer.

LA ESPAÑA DE HOY

FUENDETODOS

He aquí el primer pueblecito aragonés que ha caído en manos de los soldados nacionales apenas iniciada la gran ofensiva de la primavera. Fuendetodos. Una aldea sin importancia, pequeña, parda, ni demasiado pobre ni demasiado rica; rodeada de terrenos cerealistas y de unas huertas en donde se cosechan las excelentes hortalizas y las magníficas frutas de Aragón. Fuendetodos. En una plazoleta se alza un busto. Casi es lo único que ha quedado en pie. Porque el pueblo mismo está destrozado, reducido a escombros, como Belchite, como Mediana de Aragón, como tantos otros. Pero se ha salvado el busto famoso. Parece como si los proyectiles de la artillería no se hubiesen atrevido a herirle. El busto fué tallado hace unos cuantos años por uno de los escultores más extraordinarios que ha tenido España: el malogrado Julio Antonio, el de la galería de bustos ibéricos, el de las cabezas castellanas, el del grupo de la «Maternidad», el que iba camino de ser uno de los más grandes escultores del mundo. Muy joven, en la flor de sus mejores años, murió víctima de una enfermedad implacable. El Museo de Madrid recogió sus obras; quisieron comprarla los Museos extranjeros; pero el Gobierno de España tuvo el acierto de conservarlas para el tesoro artístico nacional. ¡Tesoro artístico nacional! ¿Qué se ha hecho de él? ¿Qué han hecho los rojos? ¿Dónde han ido a parar tantas y tantas maravillas? Julio Antonio quiso fijar en piedra el perfil adusto y grave de Don Francisco de Goya y Lucientes. La «cabeza de Goya» salió del taller del escultor, admirable. Y se resolvió colocarla sobre un sencillo pedestal en la humilde plazoleta de Fuendetodos, en memoria de aquel hombre genial que fué a la pintura lo que Beethoven a la música, o lo que Víctor Hugo a la literatura.

Cuando los soldados de España entraron en la aldea que Goya ha inmortalizado, encontraron, sola, única en medio de tantos escombros y ruinas, la cabeza cincelada por Julio Antonio. ¿Cómo se salvó del bombardeo? Esto me trae a la memoria otro episodio semejante. Iniciada en Francia la gran contraofensiva de los aliados, aquella contraofensiva que a los pocos meses había de traer la paz, correspondió a las tropas norteamericanas atacar en el sector de Chateau-Thierry. Esta bellísima ciudad sobre el río Marne había visto pasar y repasar varias veces los ejércitos alemanes y los franceses. Fué conquistada por los primeros en Agosto de 1914; reconquistada por los segundos en Septiembre del mismo año; perdida nuevamente en Mayo de 1918; rescatada, finalmente, en Julio. Prácticamente, en Chateau-Thierry no quedaba nada; la artillería produjo destrozos inmensos, despedazando casas enteras como si fueran edificaciones de cartón. Se amontonaban en las calles los cascotes, cerrando el paso. Cuando los norteamericanos, acompañados de algunas unidades francesas, franquearon el Marne sobre un puente provisional, porque el gran puente viejo había sido volado, no encontraron en la ciudad más vida que la representada por un gato que salió de entre los escombros mayando, por una ancianita que no se sabe cómo ni dónde pudo guarecerse durante el bombardeo. Ni los ojos de los soldados hallaron intacta otra cosa que una estatua, deliciosa muestra del arte francés, que se alza en una risueña plaza de Chateau-Thierry. Era la estatua del fabulista francés La Fontaine, finamente esculpida, sonriente e irónica, como si de todo y de todos estuviera constantemente extrayendo moralejas. Nadie comprendía de qué manera pudo salvarse de las granadas y de los torpedos aéreos. El caso es que, por milagro del Cielo, no presentaba ni un solo rasguño, ni siquiera un alfilerazo. Lo mismo ha acontecido con la cabeza de Goya en Fuendetodos. Se diría que ha quedado allí, meditando nuevas obras geniales, quizá otra colección de «Desastres de la guerra», como aquéllos de antaño que todavía producen estremecimiento en el ánimo al contemplarlos. Es como un clamor que desde el fondo de la cultura, de la civilización de España, se alza contra la barbarie que ha pretendido aniquilar a nuestro pueblo; como un grito que va hacia el Cielo contra el martirio que sufre el cuerpo de España desde hace veinte meses. Y parece decirnos, a cuantos no hemos perdido jamás la esperanza en un gran renacimiento de nuestro pueblo: —«Aquí queda España, a pesar de todos, superando las más atroces pruebas, venciendo por sí misma a los enemigos interiores y exteriores que aspiraban a dominarla y a esclavizarla. Aquí queda España con su personalidad, con su perfil de siempre, más resuelta que antes a cumplir su destino en el mundo y a llevar hasta el fin su misión. Los valores esenciales de esta nacionalidad saldrán de la guerra purificados, exaltados por el dolor y por el sacrificio; y cuando hayan dejado de sonar los fusiles en los parapetos, esos valores se mostrarán pujantes y fecundos, alentando una nueva era en la vida de los españoles».

Ante ese busto de Goya que se ha salvado de la tormenta de las batallas en la plaza de Fuendetodos, uno piensa que la guerra, si ha de ser fecunda, sólo puede justificarse por la voluntad y por la carne, por la salvación de las almas y la redención de los cuerpos, cuerpos y almas glorificados en la grandeza de España como en una resurrección católica. Resurrección que es al mismo tiempo pensamiento, pasión noble y justa, cultura, ideas, sentimientos, arte belleza... Mucho es que las armas españolas hayan opuesto un dique gigantesco a los avances del comunismo asiático; pero ésta no sería sino la parte negativa de la obra, o sea, aquélla que consiste en «no ser», en «no permitir», en «cerrar el paso», en «aniquilar» la barbarie. Junto a las negaciones salvadoras hay que escribir las afirmaciones que coronan la obra emprendida; es necesario acertar a «ser», a «crear» un orden nuevo; a «ensanchar el paso» para que por él entren en raudal las formas de la cultura de nuestro tiempo... A eso parece invitarnos el busto del genial pintor de Fuendetodos.

Y será así; lo será, porque esta obra que España lleva a término en medio de vibrantes victorias es tarea de juventudes, y la juventud no es jamás simple y únicamente negadora de lo malo y de lo perverso, sino afirmadora de lo bueno, de lo bello y de lo generoso.

Los soldaditos que pasaban por delante de la estatua, aquéllos, al menos, que comprenden tales cosas, se detendrían unos minutos para contemplarla; y dentro de sus almas se renovaría el juramento de salvar a España, con todo lo que quiere decir la palabra «salvación».

MANUEL AZNAR

14 de Marzo de 1938.

Cuatro de los siete puentes que eran orgullo de Bilbao estarán ya reconstruidos en el verano próximo

Numerosas poblaciones de la provincia ostentan todavía las huellas trágicas de la dominación roja y buen número de edificios en ruinas parece clamar contra la barbarie

LONDRES, abril 5 (Exclusivo).—De regreso de España, Harold Callender, escritor del «London Times», cuenta cómo el general Franco ha desarrollado la industria minera y metalúrgica del norte de España, convirtiendo nuevamente a Bilbao en un gran centro naviero.

El humo de las chimeneas vascas describe elocuentemente el progreso industrial del norte de España—escribe Callender. Las grandes fundiciones de Bilbao están trabajando noche y día construyendo fusiles, ametralladoras y municiones para los ejércitos en el frente aragonés, mientras las autoridades construyen nuevos campamentos-prisiones donde alojan a los millares de prisioneros de guerra.

—Los prisioneros trabajan bajo el ojo del centinela armado, en la reconstrucción de puentes y de edificios. Bilbao es un hormiguero humano. Los siete puentes sobre el río Nervión, destruídos por los vascos en su huída, dividieron a la ciudad en dos partes. Todavía se están usando las estructuras provisionales; pero se cree que para el verano, cuatro de los siete puentes habrán sido reedificados. 25.000 hombres trabajan actualmente en las fundiciones y en la tarea de reconstrucción de Bilbao.

—El proyecto de reconstrucción incluye un matadero nuevo y una avenida de kilómetro y medio de extensión. Actualmente el 80 por ciento de los trabajos en Bilbao se relacionan con la industria bélica; pero se hacen planes para después de la guerra, cuando toda la industria se dedicará exclusivamente a la reconstrucción.

Los presos ayudan

—Cuando Bilbao fué tomado por Franco el año pasado, casi todos los obreros estaban fuera de la ciudad. Habían caído en los frentes de combate, habían huído o eran prisioneros en los campamentos de reconcentración. Mediante ofertas generosas de pago, los que habían huído a las montañas volvieron gradualmente y los prisioneros de guerra también fueron puestos a trabajar en los talleres y minas. De Alemania llegó el personal técnico y la industria vasca hoy trabaja en mayor escala que nunca en su historia.

—Todavía se nota, sin embargo, la escasez de artesanos aptos. Pero se están produciendo 30.000 toneladas de hierro y 23,000 de acero mensualmente, y se exportan a Alemania unas cien mil toneladas de hierro en bruto todos los meses. El carbón de piedra asturiano ya ha sustituído al inglés. No solamente Alemania recibe hierro de España; en los últimos tres meses se enviaron a Inglaterra 182,973 toneladas y a Holanda 81,700. La mitad de los buques en el puerto de Bilbao son de matrícula alemana. Los ingleses y holandeses forman la otra mitad.

La Compañía Hispano-Alemana con sede principal en Hamburgo, mantiene extenso comercio de exportación e importación, y el puerto de Bilbao es hoy uno de los más prósperos del mundo.

—En los muelles se ven ringleras de automóviles norteamericanos y se me ha dicho que el pago de los productos americanos se lleva a cabo mediante transferencias directas vía Londres, o mediante créditos de seis meses.

Abundancia de alimento

—La guerra no ha afectado al Bilbao industrial y hoy es posible comer muy bien en cualquier hotal de la vieja capital vasca. Un día cada semana, por orden gubernamental, no se sirve el postre. Uno paga por toda la comida; pero con lo que se economiza con los postres, se ayuda a pagar la guerra.

—La carne comienza a escasear; pero los bilbaínos recordando los días de hambre durante el sitio de la ciudad, no echan de menos la carne. Todavía se ven en las calles las ruinas de casas bombardeadas por aviones sitiadores, como memento horrible de que todavía se está combatiendo en otras regiones de España.

—Las universidades han sido cerradas, pues la población universitaria está en las trincheras, y son hoy prisiones. Uno de los grandes colegios está lleno de prisioneros recién traídos del frente aragonés. Entre el grupo había 10 ingleses, 10 canadienses, ocho americanos del norte, 10 alemanes, 76 polacos, cinco checos, tres daneses, tres húngaros, siete austriacos, dos holandeses y un suizo.

—Los prisioneros españoles frecuentemente se alistan en el ejército de Franco; pero los extranjeros continuarán encarcelados probablemente hasta que se termine la guerra. Sin embargo son tantos los prisioneros que las autoridades tienen que trabajar arduamente en construir campos de reconcentración para colocarlos.

—En el viaje de San Sebastián a Bilbao vi las trincheras con sus fortificaciones de concreto en los cerros—recuerdos de la guerra en el norte. En Eibar, Durango y Amorebieta numerosos edificios bombardeados están todavía en ruinas; pero es en Guernica donde la guerra dejó su impresión más notable.

—Guernica tenía unos 6.000 habitantes; pero la destrucción fué tan completa que apenas quedan tres docenas de casas sin la señal de la metralla. Guernica debió de ser una ciudad atractiva, con sus calles arboladas y su plaza en la falda de un cerro. La iglesia está allí todavía, apenas tocada por los proyectiles. El museo y la sede de la vieja dieta vasca todavía dan cierto aire que impone respeto. De la estación ferrocarrilera sólo quedan las paredes. Otras casas ni siquiera paredes tienen. Montones de metal torcido, maderos quemados, piedras hechas añicos, agujeros inmensos dan todavía una idea de lo horrible que es la guerra moderna.

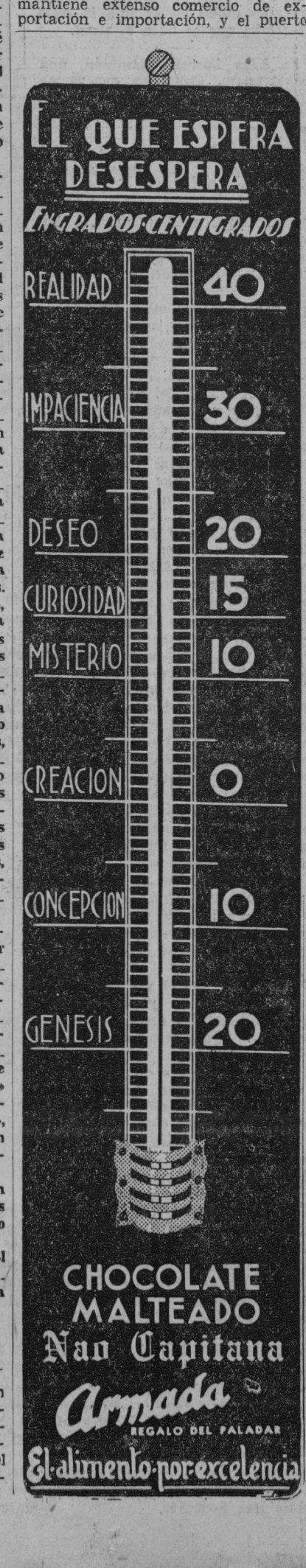

«El Obispo de Teruel ha sido tratado con todo género de consideraciones»

Ellos mismos estaban asombrados. Tener un Obispo en las manos ¡¡ellos, que han asesinado, después de martirizarlos hostilmente, a ONCE Prelados españoles!!, y no descuartizarlo a la vista del propio doctor Bejarano y de don Jesús Viñas, representante de la Cruz Roja, que negociaron el trato a los prisioneros del reducto de Teruel que entregó la incapacidad de un jefe, era, realmente, para asombrarse.

Y se lanzaron a sus periódicos y a sus estaciones de radio, para decirle al mundo: «¿Ven ustedes lo buenos que somos... Podíamos haber llegado a la docena de Obispos asesinados gracias a la captura de Fray Anselmo Polanco Fontecha Obispo de Teruel, que se obstinó en seguir en el Seminario hasta el último momento, y ya lo ven ustedes: con once, nada más, nos damos por contentos. ¿Qué tienen que decir ahora los que nos acusaban de asesinos, de perseguidores de la Iglesia y sus ministros?... ¡A ver!... ¡Que hablen nuestros calumniadores!»

Y se quedan tan frescos y tan contentos, y tan admiradores de su propia bondad.

Pero se olvidaron de trasmitir la orden del día de la bondad marxista a la Estación de la Flota republicana (¡qué flota de milagro!), que es la estación oficial del Gobierno de los mangantes de Barcelona, antes Valencia y mucho antes, Madrid, y la citada Estación, para que el mundo se apercibiera bien de las «grandes consideraciones con que la República trta al prisionero», agitó el éter con una soflama que revela los instintos feroces de estos malvados y da idea exacta de su cinismo repugnante.

De esa soflama son estas líneas tomadas taquigráficamente:

«¿Un obispo con corazón? El por lo menos así lo afirma. La única manera de saberlo y la más rápida sería hacerle pronto la autopsia, porque encontrar corazón dentro de un obispo es tarea tan difícil como encontrar oro en el mar. Las primeras declaraciones del obispo de Teruel fueron decir que agradecía de corazón, lo que no merece, el trato humanitario que le da la República. Corazón tienen también las hienas y los chacales, que son animales feroces, pero hay hombres que por serlo tienen aún peor esa víscera sensible que aquellas fieras del bosque. ¿Tú, corazón? Tú, Polanco Fontecha, no tienes corazón; es decir, tienes como todos tus secuaces unos instintos propios de los fascistas, de los verdugos y de los negreros.»

¡Esa es la civilizada consideración a un prisionero ilustre, a un Prelado que pudo marcharse de Teruel en cuanto advirtió el peligro y, desoyendo súplicas y consejos, prefirió encerrarse en el Seminario, convertido en reducto, para atender espiritualmente a los que caían vitoreando a España y ofreciendo su vida a Dios!...

Los de la Flota republicana, que tantos y tan horrendos crímines tienen sobre su conciencia, los asesinos de una oficialidad buena y brillante, los forajidos del «Jaime I», los traidores cobardes del «María del Carmen» que llevaron a la muerte al comandante Quiroga y al maquinista Cándido Pérez, los huidizos y temblorosos del «José Luiz Díez», los martirizadores de los presos inermes de los barcos que convirtió en prisión la maldad sin límites de los forajidos de todo pelo que dominaron once meses en Bilbao, los que siguen escondidos, como ratas en el agujero de Cartagena, piden ya la autopsia del Venerable Prelado para extraerle el corazón y le llenan de insultos y de infamias.

Verdaderamente debe de estar conmovido y emocionado el mundo ante tanta caballerosidad, tanta cultura, y sentimientos tan exquisitos como los que revela el órgano oficial de la telecomunicación del Gobierno rojo.

¡Del Gobierno que sigue teniendo de ministro a Giral, el hombre que felicitó a una marinería salvaje y la animó a asesinar a sus oficiales y a arrojar sus cadáveres al mar!...

(Cortesía de «La Gaceta del Norte».—Bilbao.)

COSAS DE LA GUERRA

MINUCIAS

Bueno, que es una sorpresa...! Eso de que a D. Angel, el de Ossorio, tras su desgracia en París, lo coloque el «ligítimo» gobierno de embajador en Moscú, es cosa que repugna, la verdad...!

D. Angel es hombre ahito... A donde quiera que vaya, desde que empieza a llegar hasta que llega del todo, pasan veinte minutos, por lo menos. No se somete a régimen, D. Angel; y en vano sus amigos le anunciaban con la inquietud consiguiente, viéndole repetir sus atracones con trágica obstinación:

—D. Angel, basta ya, que eso se hincha...!

Sí, sí, como si no, todo fué inútil. Se quedó sin línea, así, y cuando se paraba con Companys en una plaza cualquiera, parecía un globo cautivo. No es de extrañar, por lo tanto, que lo mismo en la España nacional que en la España del gobierno, fuera ésta la opinión acerca de él:

—Ese hombre está muy mal, hay que purgarle...!

Y ahora, de pronto, a Moscú...

A mí que no me digan, está claro...! Es que lo mandan, solapadamente, a la consulta de Stalin...

• • •

Sea de ello lo que quiera, no está bien. En Rusia, ya a estas horas, por de pronto, hay una agitación excepcional. Los matemáticos rusos, —autores de las Tablas asombrosas que encontró Gide en Muscú, donde se les enseña a los rapaces que 6 por 3 son 21—, han hecho ya una Estadística de lo que puede consumir este hombre, en los días que dure la antesala:

—114 kilos de judíos—digo, qué de judíos, de judías...!—por cuatrocientos de carne, por ochocientos de pavo, por doscientos cincuenta de caviar...

Y así sucesivamente. Kilos de todo, en total, alrededor de los doscientos mil.

Y claro, no puede ser. Los obreros se quejan de estas cosas; ahora, ya pasan hambre de costumbre, y es lo que se dicen ellos:

—Pues a ver, cuando llegue ese señor...!

Probablemente, habrá en Rusia una revolución de mil demonios, cuando llegue ese señor. De modo que si Prieto va detrás...

• • •

E irá, no me cabe duda...! Primero, claro está, que irá a París, donde tiene negocios muy urgentes que necesita atender, pero inmediatamente irá a Moscú.

Moscú es posible, no obstante, que sea sólo un descanso en su excursión. Moscú está cerca de España; y lo que el Sr. Prieto quiere ahora es no tenerse que ocupar de España en un buen número de años.

Se sabe, de todos modos, que donde quiera que llegue, el Sr. Prieto lanzará su grito de belicosidad incontenible:

—Sí que nos aplastarán, pero no nos rendiremos...!

• • •

Miaja dice lo mismo... Miaja, coronado de laureles, hombre de cien victorias formidables, que proporcionó al gobierno los grandes esplendores de que goza, en ofensivas terribles, está que se vuelve loco... Las cosas que hace, tan «manas»...! Las cosas que proyecta, tan «maníficas»!

Ahora ya no dirán esos «mariscos» que si Miaja esto, y si lo otro, y que si tal y si cual...

Como que lo llamaban en gallego, «el general Faraguya...»!

• • •

Yo pienso, de todos modos, que Miaja, con eso, no hace bien. Debiera obrar y callar. Debiera imitar a Azaña, que hace ya mucho tiempo que está obrando, y se calla como un muerto.

Miaja, por el contrario, me recuerda a estas horas a Pinín. A él le pasa lo mismo que a Pinín, cuando estaba una vez, con el Oriciu, colocando unos pontones en el segundo piso de una casa. Dió un martillazo con fuerza, se le fué el cuerpo y cayó. Cayó, afortunadame, encima de una «pila» de virutas que amortiguaron el golpe, y cuando se levantaba, con la espalda doblada todavía, las manos en los riñones y los ojos en el suelo, fué cuando lo vió el Oriciu. El Oriciu inquirió con interés:

—Hombre, Pinín, qué perdiste...?

Y respondió Pinín:

—El equilibriu...!

Pepe LUIS.

Dr. ROSATI
DENTISTA
O-Reilly 62 — Tel. A-9422

M.E.C.D. 2016

PERDIERON LOS GIGANTES

		C.	H.	E.
N. York (N)	100000011	3	11	2
Cleveland (A)	01020102x	6	10	5

Gumbert, Vandenberg (7) y Mancuso; Whitehill, Heving (7) y Pytlak.

PERDIERON LOS DODGERS

		C.	H.	E.
Brooklyn (N)	000000001	1	5	[illegible]
Detroit (A)	31000000x	4	9	[illegible]

Fitzsimmons, Mungo (6) y Cuccinello; Gill, Auker (8) y York.

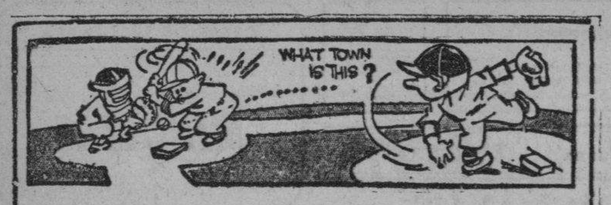

DESDE EL BULL PEN

Por PEDRO GALIANA

NOTICIAS DE AQUI Y DE ALLA:

Joe McCarthy, que ha dirigido clubs en las dos Grandes Ligas, ganando pennants en ambas, estima que la Americana tiene más poder que la Nacional... «Todos los clubs de la Liga Americana tienen su punch bien repartido en el batting order, mientras que en la Nacional impera extraordinariamente el pitching... Por eso ambas juegan distintas clases de pelota... Nosotros hacemos carreras en abundancia, y, ellos se defienden con el hit and run y el sacrifice»... William Harridge, presidente de la Liga Americana, no quiere opinar, y se limita a decir—con mucha razón por cierto— que el insistir en afirmar que la Liga Nacional es más floja, caña extraordinariamente al baseball... Charley Grimm, acaba de asegurar que el outfielder Lut Stainback tiene que corregir el defecto que posee al batear o vuelve de cabeza a las menores... Secretos: Pete Fox, outfielder del Detroit, es un hitter peligroso—después del 15 de Junio!...

Glenn Cunningham tiene motivos sobrados para lucir grande en los sports... Jamás toma una copa y duerme durante once horas consecutivas... Recientemente, en un hipódromo de New Orleans, un caballo que llegó cuarto fué puesto en tercer lugar, cuando el juez de tercero se equivocó al levantar el número... En vista de la confusión que se formó, los jueces se reunieron y decidieron pagar entre ellos las apuestas que había para el ejemplar que, definitivamente, fué colocado en cuarto... Bob Gallico, sin parentesco con el famoso Paul, acaba de abandonar el equipo de base ball de la Universidad de Fordham, para unirse al Chicago White Sox... Hay un Joe Rodríguez en el Perú que está dando golpes de todos colores en el ring, pero, esto no es cosa que deba alarmarnos... El hombre no ha pensado en darse una vuelta por Cuba.

TIPS: Carl Hubbell sólo necesita ocho victorias más para llegar a los 200 triunfos de su carrera... Come on, Phils!

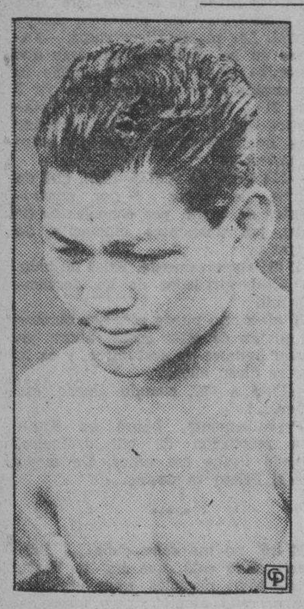

Barney Ross está muy entusiasmado para su pelea con Armstrong; sin embargo, no quiere darle chance a este filipino—Ceferino García—que lo está «cazando» desde hace tiempo

Un hermano de Alice Marble, la famosa tennista, está resultando una sensación como torpedero en el equipo de Hollywood, de la Liga del Pacífico, y está gustando por sus magníficos shots... Jack Gordon, la nueva segunda base de los Yankees, es una maravilla corriendo bases, pero, ese es un arte que no le servirá para nada en el New York... Allí se envía la pelota hacia las glorietas, y, hacen más suave el recorrido!

Los Yankees sólo han podido conectar hasta ahora, cuatro home runs en sus exhibiciones, lo que facilita a Joe Dimaggio un buen tema para quedarse en casa, insistiendo en sus demandas... Aún cuando las damas nunca tuvieron entrada gratis en el Yankee Stadium, porque, según Ed Barrow—el club no podía regalar su mercancía—ya se ha acordado que para 1938, las muchachas serán admitidas, por 10 centavos del impuesto, todos los viernes por la tarde.

El equipo de foot ball soocer, «The New York Americans» ha presentado este año a un tal DiMaggio entre sus equipiers, y el muchacho, para desgracia suya—bota todas las pelotas sobre los postes!

Battleship, el ganador del Grand National handicap inglés, tuvo que ser retirado una vez de las carreras por tener sus piernas en malas condiciones... Desde Chicago llega la noticia de que Henry Armstrong se enfrentará con Lou Ambers, en Agosto, sea cual fuere el resultado de su encuentro de Mayo 26 con Barney Ross... Armstrong, incidentalmente, está siendo objeto de distintos honores por el Harlem de New York, y esto es como colocarse en el camino de la ruina... Tom Carey, recientemente despedido por los Browns de San Luis hacia la Liga del Pacífico, se ha negado a reportar al nuevo club, asegurando que «tiene más condiciones que muchos players que se han quedado en el club»... Tommy, empero, no hace mención a su suerte!

Miguel Roldán Viñas, hijo del popular comentarista de Sociedades Españolas de El País, es un fanático grande del baseball americano... El año pasado no perdió un solo game de la serie mundial, y, fué de los primeros en confesar—tras de haber arribado a New York con grandes simpatías Gigantes— que, «esos Yanks batearon mucho para ser detenidos en el clásico»... Miguelito nos hace preguntas... Y, aquí le damos las respuestas:

1.—El último libro del Sportings News Record Book de 1938, puedes encontrarlo en The Diamond News.

2.—Los cronistas de baseball de la Habana no podemos hacer esa misma encuesta que hace The Sportings News por la sencilla razón de que no estamos debidamente organizados.

3.—En cuanto a tu selección, puedes verla a continuación:

STANDING DE LAS GRANDES LIGAS

LIGA NACIONAL		LIGA AMERICANA
New York	1	New York
Chicago	2	Detroit
San Luis	3	Cleveland
Pittsburgh	4	Chicago
Boston	5	Boston
Brooklyn	6	Washington
Cincinnatti	7	Filadelfia
Filadelfia	8	San Luis

Los Yankees no encontrarán dificultades y desde ahora pudiera predecirse que serán de nuevo los Champions de las dos ligas... Notarán algo la ausencia inicial de DiMaggio, pero ahí tiene McCarthy a Henrich, Heag—que me impresionó favorablemente—Powell... No conozco a Gordon pero creo que triunfará porque los Campeones Mundiales no van a ocuparse de llevar al training a un cliente eterno de las menores... Yo creía antes de presenciar la Serie Mundial del año pasado que los Yankees sólo constituían un gran team bateador... Pero también fildean y se gastan muy buenos pitchers... Es algo parecido a poner corriendo frente a frente en la milla a Cunningham y Tinny Griffy... En la Nacional la cosa será a escudo y estrella, pero creo que los Gigantes repetirán... Bien es verdad que Terry no aprovechó bien el invierno dejando a su team en las mismas condiciones... Pero el Chicago no se ha fortalecido ya que en un team donde haya un Herman no podrá Lazzeri, hombre viejo, significar gran cosa... El San Luis cometió un gran disparate en vender a Durocher... Dependerá su labor del trabajo de Warneke y Paul Dean.

DARA EL HABANA YACHT CLUB UNA JUSTA DE SQUASH-TENNIS

El «Habana Yacht Club» convoca por este medio a todos sus socios para el campeonato interno de squash de 1938 que ha de celebrarse en la cancha de cuatro paredes del club y que se regirá de acuerdo con las siguientes

BASES:

PRIMERA:—Este evento consistirá de los siguientes campeonatos: (a) singles para socios, tres categorías; (b) singles para damas y (c) singles para hijos de socios.

SEGUNDA:—Podrán participar en este campeonato todos los socios, damas e hijos de socios que soliciten su inscripción en la oficina de administración, antes del sábado, día 16 de abril, a las 5 de la tarde, comenzando el campeonato el lunes, día 18 de abril.

TERCERA:—Los campeonatos se celebrarán a las horas siguientes: primera categoría, lunes, miércoles y viernes a las 5:30 p. m. y segunda categoría y tercera categoría, martes, jueves y sábados a las 5:30 p. m. Damas, diariamente por la mañana. Hijos de socios, diariamente antes de las 4:30 de la tarde.

CUARTA:—El campeonato singles para socios será por «rond-robin, celebrándose los partidos a 15 tantos de tres a ganar dos. Los de la segunda y tercera categorías, se celebrarán de acuerdo con el número de las inscripciones que se reciban. El de damas, por round robin y el de hijos de socios por eliminación, un solo partido a veinte y un tantos.

QUINTA:—Habrán premios para los primeros lugares de cada uno de los campeonatos y categorías, de acuerdo con lo estipulado por el Comisionado de Deportes del «Habana Yacht Club».

SEXTA:—El domingo, por la mañana, se fijará en la pizarra el horario oficial de los juegos, y éstos no podrán ser pospuestos, excepto por fuerza mayor. Se podrán adelantar los partidos y los contendientes así lo acuerdan.

SEPTIMA:—Las reglas por las cuales han de regirse este campeonato son las de U. S. S. T. A. de los Estados Unidos.

OCTAVA:—Los jueces y demás oficiales serán nombrados por el Comisionado de Deportes del «Habana Yacht Club».

NOVENA:—En caso de suspensión de juegos por fuerza mayor, éstos se celebrarán a horas diferentes a las señaladas para el campeonato y dentro de las 48 horas siguientes a la señalada en el horario de los juegos.

DECIMA:—En caso de protestas, éstas deberán ser elevadas por escrito al Comisionado de Deportes dentro de las 24 horas de ocurrido la causa, si ésta tuvo efecto durante el juego. Si la causa de protesta fuera conocida antes del comienzo del juego, deberá hacerse la protesta antes del comienzo del juego.

DECIMA PRIMERA:—Los jugadores deberán estar listos para comenzar sus partidos dentro de los diez minutos siguientes a la hora señalada en el horario.

Playa de Mariano, abril 5 de 1938.

Chano Sampedro,
Comisionado de Deportes
del «Habana Yacht Club».

AMATEURS ACES por DAN

—Tampa vs. Caribes.
—¿Competirán el día 30?
—La fiesta Olímpica.

No Busque esto en los scores: (¡Pero, aquí sí!)

La Federación Atlética Intercolegial, impedida de celebrar su anunciado field day el sábado 30 en los terrenos de «La Tropical», por estar cedido el campo a la Liga de las Fuerzas Armadas, se ha interesado cerca de la Comisión Atlética Universitaria para conseguir el Stadium, pero, las negociaciones están paralizadas momentáneamente, pendientes de una fiesta de track que tienen anunciada los Caribes para ese día.

Los universitarios tienen fijado un dual meet contra los atletas de la Universidad de Tampa, para el sábado 30, en el Stadium, y están esperando la respuesta de una carta que dirigieron a la Florida, para iniciar debidamente la publicidad.... La Comisión Atlética se reúne el jueves... En ese meeting conocerá la petición de la Federación Atlética colegial, y, entonces, puede que decida algo sobre el asunto.

Los Tigres del Atlético de Cuba tienen anunciada su fiesta-homenaje para el próximo domingo en los terrenos del Cubaneleco... Los Blanqui-negros del Fortuna jugarán contra el equipo de Regla en el primer turno... Y el Atlético se verá después contra la rápida maquinita de la sociedad «El Pilar»... La Liga se reunirá el jueves para acordar cuándo ha de iniciarse la season, fijando de paso sus primeros games.

La impresión que hay sobre esto es que se jugarán doble headers en tres terrenos distintos durante la semana, haciéndose un fondo común entre los contendientes, para evitar las pérdidas—si las hay!... Hershey tratará, una vez más, de que se juegue en sus campos durante la campaña—a lo que se oponen ahora algunos clubs—y, Cárdenas y Cienfuegos serán considerados miembros de la zona del interior, para decidir entre ellos quien ha de ir a la serie co-criolla que se dará al final.

La Liga buscará, también, una fecha buena alrededor del 20 de Mayo, para ofrecer el espectáculo anual de sus estrellas.

Instituto Edison, colegio «Arturo Montoro» y «La Beneficencia», son las entidades que se han inscripto para el field day de la Asociación Atlética Femenina... La reunión de los delegados, según el comisionado Carlos Alfonso, se efectuará esta tarde, a las cinco, en los salones de la Liga, esperándose que en el mitin se confeccionen los heats y se marquen las fechas fijas de las eliminaciones y final.

Para el día 15 del presente mes está señalado el inicio del entrenamiento de remos de los marinos... Se habla de que se alquilará una casa especial, cerca del río «Almendares», para que sirva de casa de botes y se están haciendo diligencias para que estén aquí, a tiempo, los «crews» que se han pedido al Norte... Los marinos están entusiasmados y Julito Argüelles realizará buen training desde temprano a fin de no caer nuevamente fuera del dinero en Cienfuegos.

ooo

Vence hoy el plazo de admisión para los que deseen participar en el homenaje que se ha de rendir a los atletas Olímpicos el próximo sábado por la tarde, en los jardines de la cervecería «La Tropical»... La Comisión anuncia que no habrá prórroga, de modo que todo el que desee acompañar a los atletas Olímpicos en su fiesta tendrá que «ponerse para su número» en la mañana de hoy... Puede llamar a Reguera, de doce y media a una a la estación del Plaza... En el almuerzo se hará entrega a los atletas de base ball de las medallas que ganaron en Panamá, y habrá distintos números de interés

ooo

El día 11 vence el plazo para el soft-ball femenino, y se asegura que el campeonato será declarado desierto... ¿Qué les pasa a los club?...

La película de las Olimpiadas—la que fué tomada por Pedrito Mendieta—será exhibida próximamente en el «roof» del hotel «Plaza», como una cortesía de los 60 minutos de sports... El «Instituto Edison» sigue celebrando con entusiasmo su campeonato interno de volley ball... Los chiquillos del «Edison» están animados en forma, y prometen un verano de sensación... Las bellas chicas del team de basket del «Deportivo de Cárdenas, jugarán con el equipo del «Cubaneleco, los días 9 y 10 próximos

José Ignacio Digón y Juanito Olano, perdieron en días pasados frente a Augusto Anca y Hans Berger, en el campeonato de hand ball de la «YMCA»—«ADC»... Digón se presentó flojo, y como Juanito no pudo ayudarlo en ningún momento, tuvieron que quedarse en 19... Esto despeja un poco el camino para Wilfredo Benítez y el popularísimo Pancho Baz Fournier.

DIRECTIVA H. Y. C. 1938-39-49

Presidente: Miguel A. Riva; vicepresidente: Luis Morales.

Secretario: Enrique Llansó; vice: Gustavo Hevia.

Tesorero: Mario Pedroso; vice: Guillermo de Mena.

Comodoro: Thorwald Sánchez; vice: Rafael Pesso.

C. Casa: Leopoldo Goicoechea, Carlos Olivares, Eugenio Sardiñas.

C. Regatas: Carlos Morales Jr., Manuel Areces, Luciano Sampedro.

EL CLUB ADC PRACTICA HOY

En los terrenos de la "Quinta Canaria" a las 3 de la tarde, hoy practica el ADC.

Rogamos asistencia puntual a todos los players, así como catcher y pitcher de práctica.

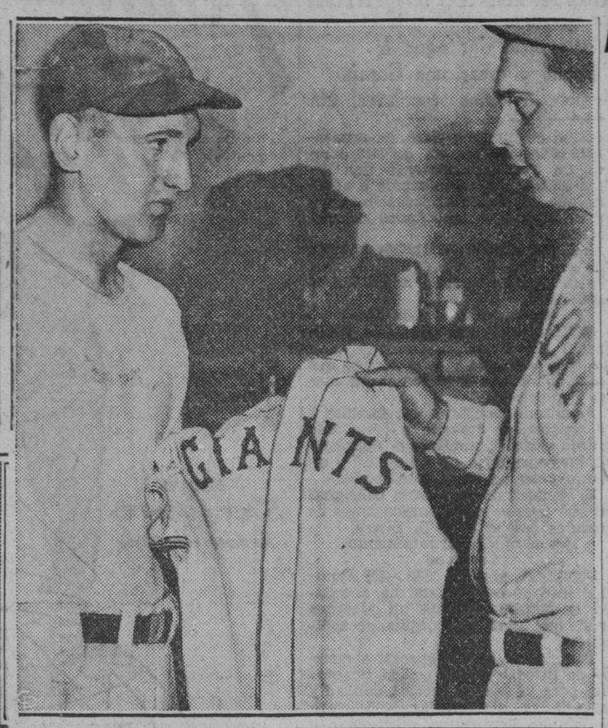

He aquí unos cuantos ases del baseball... Mickey Cochrane, líder de los Tigres, que piensa ganarle a los Yanks en la Liga Americana, y Hubbell y Terry, que juntos creen poder dominar nuevamente a la Liga Nacional.

FEDERACION ATLETICA INTERCOLEGIAL DE CUBA

Base Ball Menores de 19 años

SCHEDULE

Primera Vuelta

Abril 3.—Home Club: Casa Beneficencia vs Castro Poey, visitador. Home Club: La Salle vs Instituto No. 3, visitador.

Abril 7.—Home Club: Casa Beneficencia vs La Salle, visitador. Home Club: Castro Poey vs Instituto número 3, visitador.

Abril 10.—Home Club: Casa Beneficencia vs Instituto No. 3. Home Club: Castro Poey vs La Salle, visitador.

Segunda Vuelta

Abril 17.—Home Club: Instituto No. 3 vs La Salle, visitador. Home Club: Castro Poey vs Beneficencia, visitador.

Abril 21.—Home Club: Instituto No. 3 vs Castro Poey, visitador. Home Club: La Salle vs Beneficencia, visitador.

Abril 24.—Home Club: La Salle vs Castro Poey, visitador.

Abril 24.—Home Club: La Salle vs Castro Poey, visitador. Home Club: Instituto No. 3 vs Beneficencia, visitador.

AQUILINO ENTRIALGO SUPERO A GOMEZ EN LA CANCHA, 30-10

El hijo del gerente estuvo en una noche de gala para derrotar al veterano Jesús.

Con mucho entusiasmo continúan celebrándose los juegos del campeonato de hand-ball y squash tennis intersocios en esta entusiasta sociedad. Los resultados de los partidos efectuados el pasado lunes, fueron los siguientes:

En el primer partido de la noche (segunda categoría hand-ball) contendieron: I. Fernández Rivera y R. De Solo, ganando Chicho 25x10. Este partido estuvo muy interesante, pues parece que entre ambos habían hecho apuestas dándose tantos y naturalmente ambos lucharon bravamente por conseguir ganar. A. Gibert y J. R. González salieron a competir en el segundo partido (segunda categoría hand-ball), ganando Antonio con score de 25x17. Al comenzar el partido parecía que el «grande de caballeros» tenía mala comida, pues José Ramón le estaba pegando muy bien a la pelota y con muy malas intenciones, pero al llegar casi a la mitad el «gordito» se puso tan extremadamente ansioso, que empezó a fallar continuamente aprovechándose de esto Antonio y siendo el resto del camino fácil. En el tercer partido contendieron (primera categoría hand-ball) A. Entrialgo, Jr. y J. Gómez. Aquilino, que parece que traía unos deseos enormes de jugar pelota fuerte, entró jugando a todo tren y terminó jugando como un volador, resultando por lo tanto Gómez derrotado con el aplastante score de 30x10. Gómez aunque trató por todos los medios de hacer algo, no pudo, pues el «chiquito» venía endemoniado. E. García derrotó por la vía del «default» a O. Bustillo, ambos son de la segunda categoría de squash-tennis. Y por último M. Cobo, víctima de una repentina enfermedad no pudo presentarse, venciéndolo por tanto M. Entrialgo por default. Ahora Manolo se mantiene solo en el primer lugar (primera categoría squash-tennis) con tres victorias y ninguna derrota. El próximo miércoles habrán nuevos partidos, esperándose juegos muy interesantes dado la calidad del programa combinado.

ENTRE CAZADORES

—Comentando las tiradas.
—Hoy, skeet por la noche.
—El premio de T. Sánchez.

CARTA A DON FERMIN

Mi querido amigo don Fermín Méndez Neyra: Como no tuve el gusto de verlo el domingo en la inauguración del Club de Cazadores del Cerro, le escribo ésta para ponerlo al tanto de todo lo acontecido. Antes que nada, debo advertirle que se extrañó mucho. El éxito alcanzado fué grande. El hombre de la Havana Electric, Frank Steinhart Jr., estaba más contento por ello que si se acabaran en la Habana todos los ómnibus aliados.

Si usted viera como está el Club ahora, no lo iba a conocer. Parece otro. Este año, los muchachos han botado la pelota; han echado, como vulgarmente se dice, la casa por la ventana.

En la primera justa de platillos se tiró un horror. De los diez hombres que compitieron, seis rompieron más de noventa. Ganó José María Cuervo, el mismo que «muñequeó» el pasado año. El Campeón Nacional, Jesús Capín, el Capitán Pablo Cruz y Rodrigo Díaz, a pesar de sus achaques rompieron 96 de 100. En riflería le echaron polvo a Carlos Quintero y en pistola los «leones» acumularon buenas marcas, pero ganó Oscar Feyt por el handicap.

Lo que estuvo colosal fué la tirada de pichón. Se reunió un field de 34 escopeta, y hubo subasta, razón por la que el ganador tendrá de premio más de cincuenta pesos. Y la pool, más de veinte. El triunfador no lo sabremos hasta el próximo domingo, porque la obscuridad no dejó terminar la justa. Quedaron empatados con dieciseis pichones muertos, el zurdo Carlos Quintero, Rodrigo Díaz, Leopoldo Aguilera y el doctor Charles Hernández. Yo cuando ví a Charles matar los ocho primeros pájaros, creí que se caería al final, pues Charles es como el Dr. Sardiña, que a última hora siempre le entra la «calambrilla». Pero me equivoqué, viejo. El doctor Charles está tirando como en sus mejores tiempos, y fué en los finales, cuando mejores tiros hizo. Fueron seis los que mataron los diez pichones. Pero Thorwald Sánchez falló en el pichón doce y José María Cuervo falló también en el trece.

Pepe Ovies, comenzó bien, pero luego se cayó. El tío Julio Cárdenas, pensando en Julito, no lo hizo bien. Jorge Muñiz, «Fico» Mejer y el doctor Carlos Font, se retiraron porque habían errado dos antes del pichón quinto, y usted sabe que con este record no se puede aspirar a nada.

Carlitos Sauvalle tiró fenomenalmente. No faltó nada para que entrara en la recholata final. El Capitán Pablo Cruz se «nengueteó» en el primer pájaro, luego mató los nueves restantes, pero figúrese, esa tarde estaban los leones despiertos.

«Fatty» García erró dos de nueve. Y Alvaro González Gordon estaba tan fulastrón, que me dió la sensación de que había abusado del «Tío Pepe». Vicente Bayón, no tiró con el acierto que él acostumbra, y Miguel Tarafa, aunque erró el primero, luego se alumbró y se puso majadero.

El doctor Sardiña, como siempre, falló el último pájaro después de haber matado muy bien los 9 anteriores. Le persigue al parecer la jettatura del año pasado. El doctor Oscar Ochotorena, no hizo gran cosa, pero usted sabe que el hombre ha estado muy preocupado con la política en estos últimos tiempos, y seguramente que desde el año pasado no tiró un tiro más.

El Hijo del General, Raúl Mencal, no pudo hacer nada notable. En cambio la señora Tina Sarrá, la gentil esposa de Thorwald Sánchez, dió la nota más simpática participando en la justa.

El ganador de la justa del año pasado, Jesús Capín, erró el octavo pichón. Fué una lástima, porque en realidad lo mató también pero se cayó fuera. Steinhart, no entró en el dinero, y Panchito Méndez Capote erró el noveno pájaro. Esto como usted comprenderá alegro a muchos, porque si ese camaján entra en el desempate, era peligroso de verdad.

El popular Kid Jeringuilla, aun no está en forma, lo mismo que el doctor Arturo Ojeda, que sigue viviendo del cuento de lo que hizo allá por Panamá cuando los IV Juegos Deportivos Centro Americanos.

Una nota que no quiero que se me olvide. Tiraron también los dos pinos nuevos: Panchito Méndez y Antonio Porto. Y no dudo de que muy pronto entren en el jelengue Joaquinito Ovies y el popular «Chino».

En esa tirada del domingo vimos muchas caras nuevas. Nuevas al menos para mí. Ellas fueron Orlando Martínez Castro, Van Campen, Bert Lyon, Alburquerque, Angel Naya y Vivero.

Esta noche se efectuará la tirada de skeet nocturna, primera del año, por el premio de Thorwald Sánchez. Aunque yo se que a usted no le gusta este tiro, y menos de noche, espero verlo por el Lucero, donde como dijo el poeta, «más clara la luna brilla y se respira mejor».

En espera de que se encuentre bien en sus posesiones de Regla, queda como siempre a sus órdenes, afmo, amigo y s. s.

PETER.

JUEGOS DE EXHIBICION

		C.	H.	E.
St. Louis (N)	130221013	13	17	1
Columbus (AA)	103010001	6	9	3

Weiland, Benge (8) y Owen, Hyde (6); Andrews, Martynik (7) y Martín, Gleason (7).

		C.	H.	E.
Philadelphia (N)	401001050	11	8	1
Monroe (CS)	000100003	4	9	4

La Master, Kelleher, Wilson y Atwood; Jackson, Griswald, Smith y Schang.

CENTENARES DE ESPECTADORES PRESENCIARON EL INICIO DE LA GRAN SERIE DE JAI-ALAI EN MIAMI

Por primera vez en la historia del juego, un partido de Jai Alai fué radiado jugada por jugada.—Los americanos saben aplicar sabiamente el ballyhoo a sus espectáculos deportivos.—Logran el interés.—Notas y comentarios interesantes

Por ELADIO SECADES, especial para el DIARIO DE LA MARINA

MIAMI, abril 7. (Por la Western Union). Haciendo ostentación de discutirse en su cancha el campeonato mundial de Jai Alai, el bello y pintoresco Frontón de Miami ha congregado esta noche la concurrencia más numerosa y animada de la temporada que ya agoniza. A pesar de los miles de turistas que han abandonado esta ciudad para reintegrarse a sus trabajos en otras localidades del territorio americano, al anuncio del primer partido entre la pareja que representa al Palacio de Concordia y la que defiende el prestigio pelotístico de La Florida, centenares de espectadores han ocupado todos los asientos del edificio, adornado hoy con banderas españolas, de los Estados Unidos y cubanas. El joven intendente de Miami ha querido presentar por separado a los dos pelotaris enviados de Cuba y han tomado parte en una de las quinielas duplas del programa extraordinario, llevando Pistón de compañero a Pradera y Ugartechea al criollo Ugalde en la línea delantera.

Efecto de una propaganda como «made in U. S. A.», se ha revestido el acontecimiento deportivo de hoy de una serie de detalles originales. En todos los diarios miameses se ha dicho que los jugadores del Frontón Jai Alai de la Habana han traído agua especial para usarla el tiempo que permanezcan aquí y también que se hacen acompañar de un médico cubano, para que les asista en caso de lesión. Eso pertenece al mundo denso del «ballyhoo». Si es positivamente cierto que antes de comenzar la velada de cesta que ahora trasmito, Elicín Argüelles, en representación de su padre, pidió al Racing Commission, organismo que rige el deporte, autorización para que Pistón y Ugartechea pudieran usar dos pelotas vivas que fueron remitidas por la empresa del Jai Alai. Antes de jugarse la segunda quiniela de un programa conteniendo siete y el partido de campeonato, se instaló en el asfalto un micrófono y después de un «speach» cálido y en cuya extensión un caballero de smoking casi declamó la trascendencia del acto, hicieron aparición Pistón y Ugartechea, con camisas de seda azul y pantalones y zapatillas blancas. Los dos, visiblemente impresionados, porque materialmente en el Frontón no cabía un alma más, escucharon aplausos y gritos. Cuando se hizo el silencio, el animador separó a Pistón, y señalándole con la mano derecha, le proclamó el mejor delantero del mundo. Pistón movía la cabeza de arriba a abajo, saludando, sin pronunciar una palabra, mientras ganaba sonoridad en todo el local el tableteo de una ovación. Luego fué introducido el prepotente «Braciforte», que oyó también aclamaciones prolongadas.

Inmediatamente después de haber hecho mutis Pistón y su zaguero, se hizo saber que por primera vez en la historia del jai alai se iba a hacer del partido una relación por radio, jugada por jugada, a través de la Estación W. G. A. M., de la Columbia Broadcasting. El relato ha estado a cargo del conocidísimo cronista deportivo Dinty Dennis. Respondiendo a todas las cortesías de que he sido objeto en este viaje, acepté la invitación de hacer una disertación en español, sobre el interés que existe en la Habana por los resultados de los partidos señalados para efectuarse en Miami.

En el lobby del Biscayne Frontón amenizó los entreactos un sexteto de soneros cubanos, que acompañó a una cantante trigueña y bonita que exageró a sus anchas los ritmos criollos, con golpes de maraca, para deleitar a la concurrencia.

Guillermo, que ha estado reponiéndose de un padecimiento muscular, saltó al asfalto antes que los otros contendientes, apenas terminado el «single-game» y mientras corría desde el rebote a recoger una pelota que había quedado suelta junto al frontis, los fanáticos le acompañaron en la sprintada con palmas y voces de aliento... Algunas muchachas le gritaban «champion» y el alboroto que creció, por fenómeno de contagio, probó la popularidad del espectacular zaguero de la pareja de Miami.

Luego han ensayado los cuatro. En estos ensayos Pistón ha tirado muchas veces el costado al ancho, sobre rebotes largos, que es una de las pocas jugadas con que en este asfalto pueden eliminarse de la pelea las piernas y el spíritu combativo de Guillermo.

Eran las once y media de la noche y todavía no había comenzado el partido.

Cuando Mir reunió a las dos parejas y lanzó al aire la chapa de metal para discutir el saque, todo el público se recogió en un silencio absoluto.

El Frontón de Miami, pequeño y con un frontis muerto en algunas zonas y vivo hasta la exageración en otras, es un crucigrama endemoniado, aún para los mismos pelotaris que llevan mucho tiempo faenando en su cancha.

(Continúa en la Pág. DIECISIETE)

JUGARAN BASEBALL EN GUANABACOA LOS MAS DESTACADOS

El Alcalde de la localidad figura en uno de los teams que intervendrán en el game.

Fanáticos entusiastas del baseball de Guanabacoa, entre ellos el mismo alcalde de la localidad, se han reunido y han acordado la celebración de un game de baseball que promete ser de interés...

Tratándose de la solución a una disputa, se cree que se jugará bien por los dos bandos, ofreciéndose brillante exhibición de baseball.

Los teams lo forman:

Felo Suárez c.
Dr. J. Blanco, p. b.
Dr Milanés, 2b.
Dr. M. Alonso 3b
R. Ortega ss
R. de los Reyes rf
Dr Rodríguez Feo lf
A. Milanés cf
O. Novoa, p.

Suplentes:

Dr. J. Carranza
S. Ordeñana
A. Montey

Y por las estrellas de Pereda:

Luis Castro c
Dr. M. Pereda p
Dr. F. Lenee p
A. Carranza 1b.
Miss Cuba 2b.
A. Alderete 3b.
A. Ordeñana ss.
J. Delabat lf.
R. Varela cf.

Dr R. Rodríguez Alvarez, rf.

Suplentes:

T. Ramírez.
Pepe Pérez.
Vicente González
J. Figueroa.

Contándose entre dichos jugadores players de feliz recordación para los fanáticos tales como Luis Castro, antiguo catcher del Habana; Felo Suárez pitcher del Almendares; Alejo Alderete, el Dr. Manuel Pereda, Ordeñana ss. del Club Fortuna y uno de los mejores forwads cubanos que representaron a Cuba en Panamá y nuestro Alcalde local doctor Rafael Rodríguez Alvarez.

DOS BUENOS JUEGOS DARA MAÑANA LA FEDERACION COLEGIAL

El equipo de La Salle jugará con el team de la Beneficencia en el primer turno de card.

Mañana jueves en el Stadium Víctor Muñoz se continuarán los juegos del Campeonato de base ball de menores de 19 años de la Federación Atlética Intercolegial de Cuba, inaugurado brillantemente en la tarde del domingo pasado.

El campeonato de menores de 19 años, ha de resultar mucho más interesante que el de menores de 15 años, ya que los teams tienen sus fuerzas mejor balanceadas, contando con muy buenos lanzadores, que no deben de permitir juegos de carrerajes. Después de haber visto jugar a los cuatro teams en el programa inaugural, llegamos a la conclusión de que pese a estar considerados como favoritos para ganar el champion los teams de la Beneficencia y Academia Castro Poey, no tienen nada ganado con los teams del Instituto No. 3 de la Víbora y La Salle que han demostrado un gran punch en el ataque, y su staff de lanzadores es estupendo.

Beneficencia y La Salle son los teams que contenderán en el primer juego de mañana, señalando para la una y media en punto. Beneficencia ganó su primer juego de la season mientras La Salle empataba el suyo viniendo de atrás con una desventaja de seis carreras.

En el segundo turno Academia Castro Poey se enfrentará al Instituto No. 3 de la Víbora, debiendo de brindar otro encuentro reñido. Ambos teams cuentan con bateadores de empuje que harán pitchear fuerte a sus hurlers.

La entrada a los juegos del Campeonato es gratis, pero por rigurosa invitación, la cual deben de solicitar en los colegios participantes

AREITIO Y GAYARRE EN UN PARTIDO DE ENORME COLORIDO, ESTA NOCHE, EN EL PALACETE DEL FRONTON HABANA-MADRID

Sarmiento y Buendía serán sus rivales. Montes Menor y Constante con dos grandes zagueros en el match de fin de fiesta. Muy bueno el partido de apertura. Entusiasmo

Una función con tres partidos estelares es algo que no siempre puede prepararse, a pesar de los buenos deseos de los administradores e intendentes. Pero el caso es que ello es moneda corriente ya en la Bombonera del Habana-Madrid. Empeñados en mejorar los menús diarios, Ramiro y Comesaña están superándose en este aspecto de un modo que merece los más calurosos aplausos de la afición.

Hoy van tres partidos de primera clase a la consideración de los miles de fanáticos que a diario visitan el fresco palacete de Belascoain y Sitios. En el primero Pascau y Pedrito se engolfarán en una bonita batalla. Jesús tratará de vencer a su más joven rival, procurando ganar muchos tantos por la vía del saque, pero Vales estará atento a esta fase de su defensa para impedir que Jesús se salga con la suya. Esparza y el zaguero azul mencionado secundarán hábilmente a sus compañeros.

Areitio va a otro partido de gran interés. Su rival será Sarmiento y en vista de lo mucho que están jugando ambos es aventurado predecir quién será el ganador. Si se considera que el tenor Gayarre y Julio Buendía son los zagueros que actuarán en este partido, se hace más difícil aún la selección, pues es bien sabido cómo defienden esos muchachos los cuadros graves. Dos auxiliares magníficos de Sarmiento y Areitio en un partido calientico de verdad.

Montes menor y Cubota, Constante y Uria, van al partido final. Y no es fácil determinar cuál combate será el mejor. Es bien sabido que el Guajirito y Constante han dado siempre partidos interesantísimos. No será hoy la excepción. Con dos zagueros recios, que tiran el horror, que llevan a cabo desesperados esfuerzos por triunfar, habrá que presenciar hasta el último tanto de este combate espectacular.

Función plena de atractivos, que viene siendo un plato muy corriente en la Bombonera del Habana-Madrid.

Programa de la función de esta noche, que comenzará a las 8 y 30

PRIMER PARTIDO, a 25 tantos: Pascau y Esparza, blancos; contra Pedrito y Vales, azules. A sacar ambos del cuadro 14 y medio.

PRIMERA QUINIELA, a 6 tantos: Pascau, Pedrito, Vales, Buendía. Gayarre, Rementería.

SEGUNDO PARTIDO, a 30 tantos: Areitio y Gayarre, blancos, contra Sarmiento y Buendía, azules. A sacar ambos del cuadro 14 y medio.

SEGUNDA QUINIELA, a 6 tantos: Areitio, Sarmiento, Montes menor, Cubota, Constante, Uria.

TERCER PARTIDO, a 30 tantos: Montes menor y Cubota, blancos; contra Constante y Uria, azules. A sacar ambos del cuadro 14 y medio.

GANARON LOS CUBS

	C.	H.	E.
T. Chicago (AL) 000000100—	1	7	3
Chicago (NL). .10120020x—	6	9	1

Cain, Rigney (6) y Rensa; Carleton, Root (6) y O.Dea, Garbark (6).

GANARON LOS RED SOX

	C.	H.	E.
Cinci (N) . . . . 000000100—	1	5	1
Boston (A) . . . 21101200x—	7	15	0

Schott, Barret (7) y Lombardi; Marcum y Desautels.

INGRESAN NUMEROSOS DEPORTISTAS EN LA UNION ATLETICA

Numerosos atletas, como queda expresado en los acuerdos tomados por el Comité Ejecutivo de la Unión Atlética de Amateurs, han pedido su ingreso en el máximo organismo de los aficionados... áHe aquí la lista del grupo:

Empezar a contar los treinta días reglametnarios, a las siguientes solicitudes de inscripción: Justo Azpiazu Alemán, por el Cuban Telephone Club, Carlos Sáenz y Torres, por la Asociación Deportiva Cubana, y Santiago Uurich Castelló, por el Club Atlético de Cuba.

Aceptar, una vez transcurridos los treinta días reglamentarios, las siguientes solicitudes de inscripción: Mario Martínez Mata, Francisco Ojeda Pineda, Arturo Ochoa Robaina, José Luis Pérez Mariz, Froilán Vera Pérez, José Luis Castillo Fornaris, Leopoldo Agustí Delgado, por el «Club Cubanaleco»; Angel Rodríguez Santana, por el Regla Base-Ball Club, Eduardo Fernádez Tápanes, Roberto Padrón López, por el Hershey Sport Club; Braulio Montalvo Gómez, Tomás Ruiz García, Francisco Sánchez Mieza, y Enrique Trinchet Pérez, por el Club Deportivo Yara.

Aceptar el alta de los siguientes atletas: Carlos Rodríguez Sánchez, y César Cabrera Rivero, por el Club Cubaneleco; Juan Domínguez por el Cuban Telephone Club, Antonio Ruiz Pérez, por el Hershey Sport Club.

Ratificar los siguientes permisos concedidos por el señor Presidente de esta Unión: Al Fortuna Sport Club para celebrar un juego de exhibición de base-ball el día 27 de marzo en los terrenos del Vedado T. Club contra el Club de la Sociedad del Pilar; al Hershey Sport Club para celebrar un juego de exhibición de base-ball el día 27 de marzo en Matanzas contra el team «Los Misteriosos»; Al Hershey Sport Club para celebrar un juego de exhibición de base-ball contra el team del Central «España» el día 3 de abril. Al Cuban Telephone Club para celebrar un juego de exhibición de base-ball el día 3 de abril contra el Fortuna en Cubanelseco Park; Al Regla Base-Ball Club para competir en este mismo programa contra el Club Atlético de Cuba.

Autorizar a los atletas señores Ricardo y Angel Guinea, para participar en el Campeonato de Base-Ball patrocinado por la Federación Intercolegial de Cuba, en representación de la Academia «Castro Poey.»

ACTUARAN EN LA JUSTA DE LAS FUERZAS ARMADAS

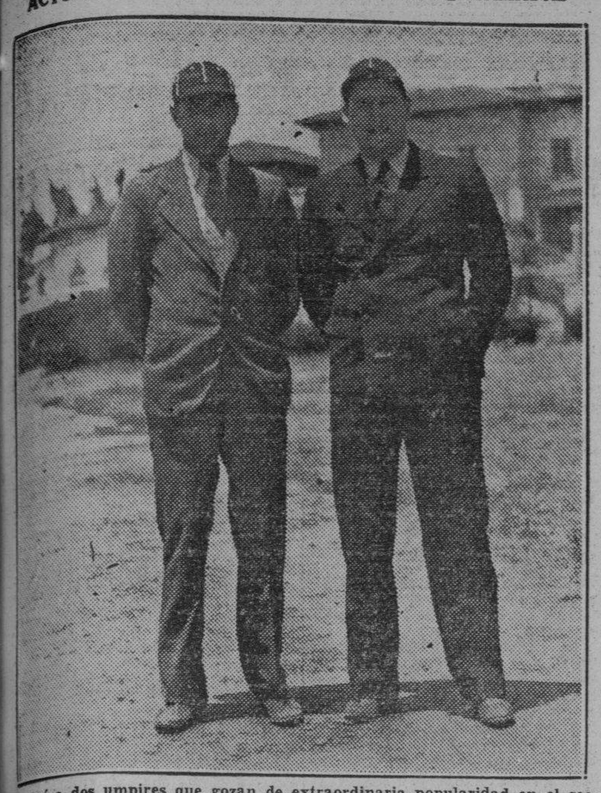

He aquí a dos umpires que gozan de extraordinaria popularidad en el sector basebolero. Se trata de M. Maestri y Bernardino Rodríguez, que han sido nombrados para actuar en la justa de las Fuerzas Armadas, anunciada para iniciarse el próximo día 30 en el Stadium Cerveza Tropical, lo que significa una garantía para el buen éxito de la popular contienda.

PERDIERON PISTON Y UGARTECHEA EL PRIMERO DE LA SERIE EN MIAMI

MIENTRAS GUILLERMO JUGO EL PARTIDO MUY LASTIMADO, EL DELANTERO PISTON SE ENCONTRO BASTANTE FUERA DE CANCHA

Pero, la combinación cubana ofreció a los fanáticos una linda demostración y estuvo siempre buscando la nivelación del partido. Guillermo y Arruti ganaron: 25 por 17

(Viene de la Página 16)

El partido comenzó lentamente, registrándose diversos empates en los cinco primeros tantos. Entonces Arruiti y Guillermo castigaron fuertemente y lograron una linda tantorrea a su favor que puso la cartonera 12 por 5. Arruti estuvo bien, y Guillermo respondió en todo momento en la zaga. Pistón, en cambio, lucía con voluntad, pero, estando completamente desencanchado, lo mismo que Ugartechea, no podía hacer otra cosa que contener, en lo posible, el chaparrón.

Por fin, Pistón encontró una brecha, y por ahí se metió para encontrar la reacción esperada. La cartonera llegó a ponerse 13 por ocho, y más tarde 10 por 15, pero el empate no surgió. Estos últimos tantos fueron presenciados por el público puesto en pie. Y Guillermo no pudo actuar debidamente, a consecuencia de un dolor en la pierna que le hacía quejarse bastante en la cancha.

Pistón volvió a la ofensiva, tratando de nivelar la situación, pero, Arruti y Guillermo se defendieron bien —este último, casi por amor propio, por que la verdad es que estaba en malas condiciones de la pierna— y la cartonera se puso 18 por 11 primero, y más tarde, 16 por 19.

Una pifia de Piston rompió la racha de los cubanos, que estuvo a punto de producir el empate. Se ve claramente, que el desconocimiento de la cancha no deja trabajar debidamente a Pistón. De ahí que terminase el partido un poco desconcertado.

Guillermo jugó lastimado todo el tiempo, creyéndose que no podrá aparecer en el segundo partido del campeonato. Pistón y su compañero se quedaron en 17, después de haber hecho el mejor esfuerzo posible.

	C.	H.	E.
Phila (AL) . . . 000001000—	1	8	1
Atlanta (SA) . 00031100x—	5	9	1

Ross, Caster y Wagner; Miller y Williams.

Frontón Jai-Alai

RESULTADO OFICIAL DE LA FUNCION CELEBRADA ANOCHE

TERCER PARTIDO

	Tantos
Morales y Malluquiza, blancos	20
Ochoa y Hugues, azules	25

Ganadores: AZULES.

SEGUNDA QUINIELA

	Tantos	Pagos
1—Azpiri	5	$ 2.53
2—Egozcue	6	5.66
3—Uriona	1	11.33
4—Astigarraga	1	4.85
5—Ituarte	2	3.77
6—Maguregui	1	14.57

Ganador: EGOZCUE. Pagó a:

5.66

SEGUNDO PARTIDO

	Tantos
Astigarraga y Uriona, blancos	30
Egozcue y Maguregui, azules	22

Ganadores: BLANCOS.

PRIMERA QUINIELA

	Tantos	Pagos
1—Arrondo	2	$ 8.28
2—Salazar	6	4.14
3—Ibarlucea	1	4.97
4—Gutiérrez III	1	3.97
5—Vallejo menor	4	4.82
6—Celaya I	0	7.65

Ganador: SALAZAR. Pagó a:

4.14

PRIMER PARTIDO

	Tantos
Vallejo menor y Celaya I, blancos	30
Gutiérrez e Ibarlucea, azules	28

Ganadores: BLANCOS.

TOPICOS FUTBOLISTICOS

—Un delegado que no ha sabido leer lo que escribimos.
—Una opinión del Presidente de la Federación, doctor Abella
—Decidido el primer lugar del Campeonato Juvenil.

Por «PETER»

El Delegado del equipo de futbol «Sociedad Jovellanos», que juega en el Campeonato Intercolegial, nos envía una carta en la que, entre otras cosas, nos dice lo siguiente: «Tópicos Futbolísticos», del cual es usted autor, los artículos del 31 del próximo pasado y hoy (escribe con fecha dos), los considero un tanto faltos de lógica, si usted quiere que lógica llamemos a la verdad de los hechos; puesto que he podido apreciar que se inclina usted a creer, y así trata de hacerlo comprender a todos los que tengan el gusto de seguir su opinión, que el Jovellanos es el responsable de la interrupción del juego suspendido en el Campo Luna Park. Lo primero que debiera hacer todo cronista, ante de dar a luz un artículo, es estar seguro de que lo hacía con verdadera justicia o, por lo menos, hacer lo posible por enterarse de la verdad a fin de dar así erróneamente rienda suelta a la pluma».

Pero el único que ha dado rienda suelta, no a la pluma, sino a la máquina de escribir no es este pobre cura, sino el Delegado del equipo de futbol de la Sociedad Jovellanos. Porque nosotros lo retamos a que nos demuestre que hay inclinación por parte nuestra, en alguno de los dos artículos que menciona dicho Delegado. Y conste que mientras no se nos demuestre lo contrario, lo único que vamos a comentar es lo siguiente: Que el Delegado de la Sociedad Jovellanos no sabe leer.

Si nos demuestra, repetimos, lo que escribe y que nosotros hemos copiado, entonces no tendríamos inconveniente alguno en decir dos cosas: Una, que nos inclinamos a una de las partes; y otra, que no sabemos escribir. Pero mientras tanto, que conste, quedamos en que el Delegado de esa sociedad no sabe leer.

Comentando un artículo del Reglamento de la Federación de Futbol de la Habana, y con motivo del partido Onital y Jovellanos, que tanto nos ha dado que hablar, hicimos unos comentarios, aduciendo que nos parecía dicho artículo muy severo. Y pedíamos una opinión sobre el mismo al Presidente de la Federación, Dr. José Abella, quien contesta de esta manera:

«Habana, 3 de Abril de 1938.

Sr. Peter Fernández. DARIO DE LA MARINA. Ciudad.

Distinguido amigo: Recogiendo su atenta invitación de la crónica de ayer, para que le expresase mi opinión sobre la injusticia que a su juicio representa la disposición reglamentaria de nuestra Federación, que determina que todo juego suspendido se celebrará de nuevo por entero, vengo a manifestarle mi criterio en tal sentido, más, desde luego, por atender su solicitud que por el valor que tal opinión pueda tener.

En gran parte de sus manifestaciones estoy de acuerdo con usted, a tal extremo que al empezar a conocer de cerca los problemas del balompié, después de ser aficionado de años de otros deportes como el baseball, me causó extrañeza ese precepto reglamentario que dispone la nulidad de un partido cuando no se termina hasta su último segundo, sin analizar las causas de la suspensión, salvo, naturalmente, que sea por retirarse un equipo.

En los casos de indisciplina o riña general de los jugadores, no encuentro tan erróneo lo que dispone el reglamento (qué fué el caso reciente), puesto que el club que esté ganando tiene a su alcance el remedio de no dejarse llevar a ese plano, que puede ser provocado por el perdedor, soportando éste solo las consecuencias de su proceder, pero si al contrario, hace causa común en las faltas cometidas, entonces la culpabilidad es de ambos, ya que nuestros reglamentos no aceptan nunca que se repelan las agresiones.

Ahora bien, lo que sí me parece injusto es que en los casos ajenos a la voluntad de los contendientes, como obscuridad, un aguacero que imposibilite la continuación, u otra fuerza mayor que obligue al árbitro a suspender el partido cuando falten 15 o 18 minutos para terminarse, se anule la labor de un equipo que se encuentre ganando 2 a 0, pongamos por ejemplo; para esos casos debía legislarse más humanamente, pudiera decirse. Bien que no se considere terminado el encuentro, que sería en el caso que presentamos más justo, en atención a que en los últimos minutos puede ganarse o empatarse un partido con 2 o 3 tantos por las sorpresas de nuestro deporte, y lo cual será la razón de que se mantenga esa disposición en nuestro reglamento dicho sea de paso, no restándole al perdedor esa posibilidad de rehacerse, pero que tampoco se destruya el esfuerzo realizado por el presunto triunfador, por tanto, la solución, a nuestro juicio, para los casos enumerados, la solución más justa y equitativa, al par que también es deportiva, sería la de reanudar el partido dentro de las 48 o 72 horas siguientes para jugar el tiempo que faltaba en el momento de la suspensión. Si esto ocurre en el primer tiempo sí debe tenerse por no jugado.

Este criterio tiene su antecedente en el reglamento de la Federación Española de Futbol, que ya sabemos lo que significa en experiencia por sus años de directora del futbol español; pues bien, en su artículo 294, según lo transcribe Llobera en su libro, dice que todo partido oficial que una vez empezado se suspenda por el tiempo o fuerza mayor ajena a la intromisión del público o mala conducta de los jugadores (estoy de acuerdo con esta excepción, como digo al principio), se jugará de nuevo por entero, si la suspensión tuvo lugar antes de finalizar la primera parte. Si se produjera en la segunda, se jugará solamente EL TIEMPO QUE FALTARE PARA TERMINARLA, a no ser que éste fuera inferior a 15 minutos que en todo caso se jugará como mínimo. Con esta última parte ya no estamos tan de acuerdo, pues si faltaban menos de quince minutos se le da una oportunidad al que está perdiendo jugando más tiempo del reglamentario, en perjuicio del que está ganando, que es a quien prefiero amparar y lo que me sirve de fundamento para no estar de acuerdo con la anulación de lo jugado. Aceptaría mejor cuando los minutos para terminar son muy pocos, si la suspensión es inevitable, que en esas condiciones nunca se daría, dar por terminado el partido.

Ahora bien, para terminar, lo cierto es que el organismo que presido no puede hacer nada sobre tan interesante problema, por estar estatuido en la misma forma en los artículos 19 y 20 del Reglamento de la Asociación de Foot Ball de la República, no pudiendo el de nuestra Federación ir contra lo establecido en el de aquel superior organismo.

Pero como el asunto vale la pena de tratarlo, no estaría demás conocer alguna otra opinión, si es que a usted le parece bien. ocurriéndoseme que sería una de las más interesantes la de nuestro común amigo el señor Díaz Landrove, quien por su competencia futbolística y general, también contribuiría a hacer luz, más que yo desde luego, en este asunto aunque sólo sea en el terreno especulativo.

Lamentando muchísimo que haya resultado tan extenso este trabajo, me reitero de usted muy atentamente, **Dr. José Abila.**»

Mañana contestaremos, porque hoy no hay espacio.

Ya entramos en la «recta final», que diría un hípico.

Estamos en la última semana. Lo que quiere decir que el próximo domingo es el gran día para los socios de Juventud Asturiana y sus simpatizadores, que van a divertirse por todo lo alto en todos los jardines de «La Tropical», haciendo los honores a «Alegre Despertar», nombre con que bautizaron a esa monumental fiesta.

Ya están en camino todas las invitaciones para «ellas»; pero debido a la nueva numeración de los repartos y barrios extremos, es muy posible que algunas de las damas y señoritas a las que suele invitar para todas sus fiestas Juventud Asturiana no reciban la invitación a su debido tiempo, por lo que el señor Cotarelo, Secretario de esta sociedad, ruega a todas esas damas y señoritas que no reciban su invitación el jueves la soliciten en Secretaría, comunicando el nuevo número de su residencia.

Para así poder disfrutar con «ellos» de la gran tarde «Alegre Despertar», que, como es sabido, no solamente será alegre, sino que también bulliciosa y armónica, puesto que seis famosos conjuntos musicales amenizarán los bailables que en todas partes de los jardines estarán situados.

La entrada costará solamente 50 centavos, por lo que además de alegre, bulliciosa y armónica, la tarde será también «económica».

Conque, a divertirse tocan: A «La Tropical» todo el mundo el próximo domingo.

El Campeonato Infantil de Balompié organizado por la Oficina de Deportes del Municipio de la Habana está llegando a su fin. Dentro de dos domingos habrá terminado la última vuelta y se podrá anunciar quiénes han cargado con los honores del triunfo.

El pasado domingo se decidió espectacularmente el primer lugar, cuando faltando solamente cinco minutos con el score 3 a 1 a favor de los chicos del Nacional, la Escuela número 39 del barrio de Puentes Grandes empató de manera sensacional. Esta victoria le da tal puntuación a los pupilos de Castañeda, que ni aun perdiendo su próximo encuentro del día 10 con el Almendares y ganando el día 17 el equipo del Nacional, podrán dejar de llevar a sus vitrinas la hermosa Copa donada ni dejar de lucir las 15 medallas que se otorgarán a sus componentes.

Los próximos encuentros tienen el alto interés de decidir el segundo lugar, pese a la ligera ventaja que tienen en la actualidad los infantiles del equipo de Pablito Menéndez. Véase la situación de los clubs:

	JJ.	JG.	JE.	JP.	Puntos.
Escuela No. 39	9	5	4	0	14
Nacional	9	4	3	2	11
Almendares	9	4	2	3	10
Tiscornia	9	0	1	8	1

Lamentablemente, el equipo de Tiscornia, dirigido hábilmente por el tigre Ochoa, tuvo que retirarse al tercer juego debido a la epidemia de tifus que se desarrolló en la Habana e impedirle la disciplina interior del Campamento de Tiscornia concurrir a los juegos.

PRIMERA VICTORIA DEL EQUIPO DEL INSTITUTO CIVICO

Los atletas de O. Diviñó batearon con oportunidad para lograr el éxito.

Como anunciamos oportunamente, el sábado2, por la tarde, y el domingo 3, por la mañana, se celebraron dos interesantes juegos de base ball, en los amplios terrenos del stadium «Instituto Cívico Militar», de la Ciudal Escolar, en Ceiba de Agua. El primero de los mencionados juegos fué entre Instructores y Empleados del Centro Superior Tecnológico, y el segundo entre atletas-alumnos del Instituto Cívico Militar y del Instituto Ultra, de la Habana.

En el juego del sábado, los Instructores, conel «Viejo» Diviñó en el box le ganaron a los Empleados, en un juego donde abundaron mucho los errores y las marríladas, siendo por consiguiente una competencia en que se anotaron un total de 27 carreras.

En el juego del domingo, los discípulos del Coacher Diviñó, obtuvieron su primera victoria en su primera salida, y aunque se presentaron muy nerviosos cometiendo muchos errores, lograron el triunfo por el gran pitching del jovencito Narciso Sariol que se consagró en su primera salida como un artista del box.

El team del Instituto Ultra presentó un cuen conjunto y su Manager el doctor Rafael Crespo retó a los vencedores para un nuevo encuentro el domingo 10, en los mismos terrenos y a la misma hora.

Véase a continuación el score del juego del domingo:

INSTITUTO ULTRA

	V.	C.	H.	O.	A.	E.
D. Cisneros lf.	5	1	0	3	1	0
J. Ruiz, cf.	6	1	1	0	0	0
N. Alvarez, 2b	6	1	2	1	0	0
A. Avarez, ss., p.	6	1	2	2	2	0
G. López, p., ss.	5	3	3	2	2	0
N. Alvarez, c.	6	0	1	7	1	0
I. Alvarez, 3b	5	0	0	2	1	2
S. Fernández, rf.	3	1	1	0	0	0
E. Tapia, rf.	1	0	1	0	0	0
J. García, 1b	5	1	1	7	1	0
Totales	48	9	12	24	8	2

INSTITUTO CIVICO MILITAR

	V.	C.	H.	O.	A.	E
S. Hernández, lf.	3	2	2	0	0	0
E. Cosculluela, lf.	1	1	0	0	0	0
E. Delgado, ss.	5	0	1	3	1	1
O. Collazo, 1b.	3	1	2	5	1	0
O. Martínez, c.	4	2	2	13	1	2
R. Casuso, cf.	2	1	0	0	0	0
J. M. Collado, cf.	1	0	0	0	0	0
H. Magistre, 3b.	4	0	0	0	1	4
R. Rolríguez, x.	0	1	0	0	0	0
A. Maceda, rf.	4	0	1	0	0	0
M. Machín, 2b.	2	0	0	3	1	1
J. Delgado, 2b.	2	0	0	3	0	1
B Caso, xx.	0	0	0	0	0	0
R. Delgado, xxx.	0	1	0	0	0	0
N. Sariol, p.	3	1	1	0	2	0
Totales	34	10	9	27	7	9

Anotación por entradas:

Instituto Ultra	110 200 131— 9
I. Cívico Militar	015 101 002—10

SUMARIO:

Home Run: Ne. Alvarez. Three Bases: López, E. Delgado. Stolen Bases: Collazo 3. Martíne, Ruiz, Fernández. Quedados en Bases: Ultra 16, Cívico Militar 9. Struck Oout: por Sariol 12, por López 4, por Alvarez 4. Bases on Balls: por Sariol 5, por López 2, por Alvarez 6. Dead Ball: por López 1 a Collazo. Wald Pitcher: López, Alvarez, Sariol 2. Passed Ball: por Alvarez 2, por Martínez 1. Umpires: Massa, Ruiz y Naranjito. Tiempo: 2 horas y 5 minutos. Scorer: Octavio V. Diviñó. Observaciones: el pitcher López actuó 3 innings y un tercio con 18 veces al bat y 7 hits. Lo perdió Alvarez. Rodríguez (x) bateó por Magistre en el noveno. Caso (xx) bateó por J. Delgado en el noveno. R. Delgado (xxx) corrió por Caso en el noveno. El juego se lecidió en el noveno inning sin out.

HabanaMadrid

RESULTADO OFICIAL DE LA FUNCION CELEBRADA ANOCHE

PRIMER PARTIDO

	Tantos
Girón y Rementería, blancos	25
Salvador y Esparza, azules	23

Ganadores: BLANCOS.

PRIMERA QUINIELA

	Tantos	Pagos
1—Girón	6	$5.88
2—Rementería	2	2.29
3—Salvador	0	3.43
4—Esperaza	3	4.58
5—Uria	3	1.87
6—Vales	0	1.42

Ganador: GIRON.

SEGUNDO PARTIDO

	Tantos
Montes menor y Epifanio, blancos	30
Sarmiento y Uria, azules	27

Ganadores: BLANCOS.

SEGUNDA QUINIELA

	Tantos	Pagos
1—Montes menor	1	$2.40
2—Sarmiento	0	2.91
3—Federico	5	2.14
4—Azpeitia	6	2.91
5—Pascau	3	4.53
6—Pedrito	1	1.77

Ganador: AZPEITIA.

TERCER PARTIDO

	Tantos
Federico y Montes, blancos	30
Pascau y Azpeitia, azules	28

Ganadores: BLANCOS.

Paul Dean está listo... Pero no para pitchear. El joven hurler quiere demostrarle a Frisch que tiene otra vez el brazo en condiciones, pero los que siguen esas cosas de cerca dicen que ya no podrá pitchear más.

SERA MONUMENTAL EL FIELD DAY DE LAS ATLETAS COLEGIALES

Más de ocho colegios han de enviar representaciones a las pruebas de track y field.

Con gran entusiasmo se están preparando los atletas del colegio de «La Salle» para las competencias de campo y pista de la «Federación Atlética Intercolegial de Cuba», que como ya saben los fanáticos tendrán efecto los días 28 y 30 de los corrientes en esta capital.

Unos sesenta atletas han reportado al coach Raúl Canosa, el cual está haciendo una estudiosa selección, para sacar los 40 que en total han de integrar los teams de menores de 15 y 18 años, que defenderán los colores del plantel frente a los Maristas, Escolapios de Guanabacoa, Instituto No. 3 de la Víbora, José Miguel Gómez, Beneficencia y Progresiva de Cárdenas.

Entre los menores de 15 años se destacan poderosamente: Juan Lipiz, Roberto Smith, Joaquín Fernández, Juan Camacho, Fernando Maciá, René Navarro y Jorge Lastra, los cuales parecen tener ya asegurado su puesto en el team. Lipiz es una de las esperanzas de Canosa, para ganar el disco, shot put y salto largo. Smith en salto largo y 50 metros libres. Joaquín Fernández en los 50 y 100 metros planos. Juan Camacho en los 300. Fernando Maciá en los 300 y salto largo. René Navarro en 300 y Lastra en shot put y disco.

En menores de 18 años los aspirantes a coger un puesto en el team son muchos. Aquí Canosa tiene a Alfredo Gómez en 100, y 200 metros y salto largo; Joaquín Axlamo en 100 y 200 metros; Mario Labit en shot put, disco y jabalina; Ignacio Castañeda en 400 y 800 metros planos; Ricardo Abreu en 800 y 1,500 metros; Remigio Lastra en 800 y 1,500 metros; Ramón Casas, disco y jabalina; Néstor Ullivarri, garrocha; Antonio Oyarzún, garrocha; Fernando Figuerero en obstáculos; Perico Neyra, 100, 200 y 400 metros y Ricardo Casandeva en salto alto y jabalina.

Canosa espera mucho de estos muchachos para ganar las competencias y el team que ha de presentar, será el que tendrán que derrotar sus rivales, si quieren ganar las competencias del 28 y 30 de la Federación.

	C.	H.	E.
N. York (A) . .02006000001—	9	11	2
F. Worth (T). 31200000202—	10	17	1

Donald, Sundra (5), Stine (10) y Dickey; Greer, Reid (7), Leblanc (9), Bogovich (10) y Mackie, Butler (7).

TERMINO LASTIMADO

Guillermo, el sensacional zaguero vasco que toma parte en el Campeonato de cesta que se está efectuando en Miami.

ATLETISMO

—Programa colegial.
—Magnifico horario.
—Triunfará la Liga.

La «Federación Atlética Intercolegial», que tiene 14 colegios en sus filas, ocho de los cuales enviarán representación al próximo field day, acaba de lanzar a la publicidad el programa de las grandes competencias que se dará a fin de mes, y, que debe reunir cerca de 4.000 espectadores en las graderías. El horario es de primera y debe marcar un éxito más del joven circuito colegial:

HORARIO

Primer día.

:30.—Setenta metros con obstáculos Men. 19 (eliminaciones).
2:30.—Garrocha Men. 19 (finales).
2:30.—Garrocha Men. 15 (finales).
2:40.—Cincuenta metros planos Men. 19 (eliminaciones).
3:00.—Disco Men. 19 (finales).
3:00.—Cien metros Men. 19 (eliminaciones).
3:10.—Ochenta metros planos Men. 19 (finales).
3:15.—Trescientos metros planos Men. 15 (eliminaciones).
3:20.—Salto largo Men. 19 (finales).
3:20.—Shot-put Men. 15 (finales).
3:20.—Cuatrocientos metros planos Men. 19 (elicinaciones).
3:30.—Cien metros planos Men. 15 (eliminaciones).
3:45.—Shot-put Men. 19 (finales).
3:45.—Salto alto Men. 15 (finales).
4:00.—Doscientos metros planos Men. 19 (eliminaciones).
4:15.—Relevo 4x50, Men. 15 (finales).

Segundo día.

2:30.—Setenta metros con obstáculos Men. 19 (finales).
2:30.—Salto alto Men. 19 (finales).
2.30.—Jabalina Men. 15 (finales).
2:40.—Cien metros planos Men. 19 (finales).
2:50.—Cincuenta metros planos Men. 15 (finales).
3:00.—Mil quinientos metros planos Men. 19 (finales).
3:00.—Salto largo Men. 15 (finales).
3:15.—Cuatrocientos metros planos Men. 19 (finales).
3:15.—Jabalina Men. 19 (finales).
3:30.—Doscientos metros planos Men. 19 (finales).
3:45.—Cien metros planos Men. 15 (finales).
3:50.—Relevo 4x100 Men. 19 (finales).
4:00.—Trescientos metros planos Men. 15 (finales).
4:15.—Relevo mixto Men. 19 (finales).

ESTA EN LA HABANA EL FUNDADOR DEL TRACK DE HIALEAH

Cree que el futuro de las carreras es bueno y será una fuente del turismo.

Ha llegado a la Habana Mr. Joseph M. Smoot, distinguido financiero americano y fundador del hipódromo de Hialeah, en la Florida.

Tiene Mr. Smoot en su haber de éxitos dentro del mundo hípico el establecimiento de las carreras de caballos en el Estado de la Florida, toda vez que antes de su advenimiento hace tres lustros estaba vedado dicho deporte en el vecino estado.

Juntamente con Mr. Smoot viene el doctor Wm. H. Morales, Jr., compañero muy estimado en el periodismo que tiene a su cargo la representación de nuestro colega AVANCE en el Estado de la Florida. El doctor Morales colabora asimismo para importantes rotativos americanos.

En un interview con Mr. Smooth dentro del ambiente de simpática camaradería que engendra el patio del Sevilla Biltmore, expresó optimismo acerca del futuro del deporte hípico en todas estas zonas de turismo. Estima que la inauguración de la carretera de Key West atraerá un número mayor de fanáticos. Actualmente se dedica Mr. Smoot a la construcción del nuevo hipódromo de Hollywood, en las inmediaciones de Miami, que sobrepasará aún a los más extravagantes templos del arte hípico construídos por este magnate del turf americano.

Hallándose en la Habana por breves horas, fueron el doctor Morales y Mr. Smoot huéspedes de honor del popular clubman habanero Enrique Berenguer, propietario del obligado rendezvous internacional Club Rio Cristal.

COMIENZA ESTA TARDE EL CAMPEONATO JUNIOR FEMENINO DE TENNIS

Se inicia esta tarde, en los courts del Lawn Tennis, el campeonato junior femenino de tennis, que auspicia la Federación de Amateurs cubana del deporte.

Según el draw hecho ya en las oficinas de la Federación, esta tarde tendremos cuatro duelos de interés en los que figurarán:

1.—Josefina Piedra vs Aimée Molinos.

2.—Adelaida Buchanan vs Grace McGovern.

3.—Elvira de la Campa vs Dorothy Stower.

4.—Alice Williams vs Marta Jones.

Mañana se jugarán los semi-finales y el sábado tendremos los finales.

GALLOS

(por SILEPER)

En todos nuestros círculos gallísticos, desde Occidente a Oriente, existe la más emocionante expectación, para la Concentración de gallos de toda la República, que tendrá efecto en la Valla Habana, el martes día tres de Mayo próximo entrante. En nuestra crónica del domingo, mencionábamos algunos nombres de criadores y aficionados, que de su asistencia, pero no son ellos solos. No. Todas las gallerías de las Vallas Habana, Cuba y Guanabacoa, concurren ese día a la Valla Habana. Armando Cabrera con seis gallos, formará una parte del estanco. Osvaldo Cardona con cinco de sus criollos reconocidos, forma otra y el máximo «as» del Sport en la provincia pinareña, el coronel Benítez, ratificó el domingo en todas sus partes, las noticias que dimos, con él relacionadas, en nuestra crónica del domingo. Tomasito de la Noval, de Guanabacoa, siempre respetable y respetado, se une y suma con su esfuerzo a la magnitud de esa concentración. Y cada día que pasa, recibimos la noticia de nuevas y valiosas adhesiones para esta fiesta galleril, que podría denominarse por su importancia y significación «La Convención de Criadores y Galleros de la República». Las iremos haciendo públicas en sucesivas crónicas, pero podemos adelantar desde ahora, que en esa función, estarán representadas las seis provincias de nuestra Cuba, con los más aguerridos ejemplares de cada región. Y no más por hoy.

LOTERIA DE BENEFICENCIA

Números premiados en el sorteo celebrado ayer:

FIJO
015
CORRIDOS
075
035

IBARLUCEA III Y AZPIRI vs ITUARTE-ECENARRO EN EL MATCH ESTELAR

Las dos últimas adquisiciones del Frontón Jai Alai, se verán frente a frente en el turno principal del gran programa combinado por Emilio Eguiluz, por ser Miércoles de Moda. Ibarlucea III, el sensacional delatero, que tan grata impresión dejara entre los fanáticos en su debut; y Ecenarro, el no menos popular zaguero, que aunque fué derrotado en su reaparición, gustó por su codicia y agresividad.

Ibarlucea lleva en la zaga al inmenso Azpiri, mientras Ituarte acompañará a Ecenarro. El partido luce interesantísimo, ya que por ser la segunda aparición de Ibarlucea y Ecenarro, se hace difícil el hacer favorito a un color. El joven delantero puede jugar tanto como lo hizo en su primer noche, o puede caer del pedestal de ídolo al que tan rápidamente ascendió. De Ecenarro podemos decir que esperamos más rendimiento, pero en concreto nada puede asegurarse. Por otra parte, el poner frente a frente a los «mellizos» Ituarte-Azpiri, da motivos para pensar en un nuevo y emotivo duelo, y la balanza parece indecisa al pesar los méritos de los contendientes.

PERDIO EGOZCUE

Nuevamente el Niño Fidencio perdió frente a la pareja integrada por Astigarraga y Uriona. Egozcue había perdido con esa pareja el domingo. En aquella ocasión el Milagrero iba acompañado de Ecenarro, y anoche fué Maguregui el encargado de custodiar los cuadros graves, quedándose en 22 tantos, después de un partido que sólo tuvo una decena interesante.

La Cátedra está atravesando una racha feliz, y anoche vimos una vez más a los elegidos, ascender por el trono de Restituto hasta apoderarse de él, y trabajarlo para ellos solos.

Después de salir en la delantera los azules, hasta colocarse 5 por 1, y continuar arriba hasta los comienzos de la segunda decena, los blancos tomaron la ofensiva, y guiados por el juego de Uriona, ascendieron con velocidad aterradora hasta colocarse en bonita posición de triunfo. Después de sacar ventaja grande en esa misma decena, el resto fué coser y cantar. Completamente desalmidonado Fidencio ante la impotencia de su ataque contra esa muralla humana que resultó Uriona, el partido no podía tomar otro giro que no fuera el de «calle» completa y así fue, finalizando cuando los vencidos habían echado anclas en el 22.

Astigarraga jugó aceptablemente, ya que aunque tuvo instantes felices, falló con regularidad y no remató a tiempo, y de Maguregui podemos mencionar el hecho que rompió una pata de la silla del juez de rebote con el último pelotazo del partido, única hazaña que realizó en las tres decenas.

En el primero de la noche, Morales y Malluquiza se quedaron en 00 frente a Ochoa y Hugues, y en el último, Vallejo menoh y Celaya vencieron por dos cartones a Gutiérrez e Ibarlucea.

PROGRAMA OFICIAL PARA LA FUNCION QUE SE CELEBRARA ESTA NOCHE

(A LAS 8 Y MEDI9)

PRIMER PARTIDO, A 25 TANTOS: Lucio e Iturriaga, blancos, contra Creus y Arrondo, azules. A sacar ambos del cuadro 10, con ocho pelotas finas.

PRIMERA QUINIELA, A 6 TANTOS: Argárate, Ituarte, Ecenarro, Azpiri, Ibarlucea III y Mendizábal.

SEGUNDO PARTIDO, A 30 TANTOS: Ibarlucea III y Azpiri, blancos, contra Ituarte y Ecenarro, azules. A sacar ambos del cuadro 10, con ocho pelotas finas.

SEGUNDA QUINIELA, 6 TANTOS: Labat menor, Guernica, Salazar, Emilio, Eugenio y Alvarez.

TERCER PARTIDO, A 30 ANTOS: Guernica y Eugenio blancos, contra Labat menor y Salazar, azules. A sacar ambos del cuadro 10, con cho pelotas finas.

BLENORRAGIA
SANTAL MIDY
Santal Midy
El más puro
El más activo

M.E.C.D. 2016

LOS OBREROS DE LA REFINERIA DE McCAHAN, DE FILADELFIA, SE DECLARARON AYER EN HUELGA

BOLSA DE NUEVA YORK

COTIZACIONES AL CIERRE AYER

Amerada	59⅞
Am. Radiator	10¼
Alams Expr.	7⅞
Air Reducc.	46½
Alaska Jun.	9⅜
Alleghany	1
Allied Chem	135
Allis Chal.	38¼
Amer. Can	82
Am. Car Fou.	17⅝
Am. F. Pow.	3¼
Amer. Ice	—
Amer. Inter	5
Amer. Loco	15⅞
Am. P. Light	4⅛
Amer. Smel.	34⅛
Amer. Sugar	—
A. C. Alcohol	10
Amer. T. & T.	126⅛
Am. Tobac. A	—
Am. Tobac. B	68
Am. W. Works	7½
Am. Woolen	3¾
Anaconda C.	25½
Atchison	25¾
Atlan. Coast	17½
Atlan. Ref.	19
Ass. D. Goods	5⅜
Auburn Auto	3¼
Aviat. Cor.	3⅛
Amer. Metal	—
—B	
Baldwin Lo.	7
Balt. & Ohio	6
Bendix Avi.	10
Best. & Co.	31¼
Beth. Steel	44⅞
Borden Co.	16¼
Briggs	16¼
Brook Man	7⅛
Byers A. M.	7¾
—C	
Can. Pacif.	5¾
Curt W. «A»	14⅞
Curt. W com.	3⅞
Case T. Mach	69
C. Violeta	—
C. de Pasco	33⅜
Ches. & Ohio	27⅛
Chi. R. Islan	¾
Chrysler	41⅜
Coca Cola	114
Col. Carbon	57
Comm. & Sout	1⅛
Cons. Gas	19⅝
Cons. Oil	7⅝
Cont. Can	40¾
Cont. Oil	24½
Corn Prod.	58½
Coty Inc.	3¾
Cuba Co	—
Cub Amer. S.	4
C. Am. Sug. p.	60½
Comm'l Solv.	7
Chesapeake	32¾
C. Palmolive	8⅜
Cruc. Steel	24¼
Cons. R. Cuba	3⅛
Canada Dry	14
—D	
Del. Hudson	5½
Del. & Lack	5½
D. Aircraft	35⅝
Drug Inc.	5⅞
Dupont	98¾
—E	
East. Kodak	138¾
El. Auto Lit.	14¾
El. Pow. Lig.	7⅝
Elec. Bond	6¼
Erie (R. R.)	2½
—F	
Fox Film C	18
Frep. Texas	22½
Frep. Texas	22½
—G	
Gen. A. Tank	33¼
Gen. Asphalt	14¼
Gen. Elec.	31½
Gen. Foods	25½
Gen. Motors	29
Guantánamo S.	1⅛
Gillet Saf.	8¾
Gimbel Bros	6¼
Gold Dust	6⅛
Goolrich R.	12½
Goodyear	17½
Gen. Bronze	3⅛
Great North	15½
—H	
Hershey com.	40
Homestake	50⅝
Houston Oil	6⅛
Hudson Mot	6¼
—I	
Illi. Cent	8¼
Interb. R. T.	3⅜
Int. Cement	30⅜
Int. Nickel	43½
Inter. Tel.	7⅛
I. Tel. T. S.	7½
Illin. Glas	44
—J	
Johns Mansv.	63
—K	
Kroger Gros	13½
Kresge S. S.	15¾
Kennecot	31⅛
—L	
Lambert Co.	—
Lerner Sts.	21¾
Lgg Myers	86
Loew's Inc.	36⅜
Loose Wiles	15½
Lorillard	16⅛
Louisv. Nas	32⅛
Ludlum Stl.	15
Lehman Cor.	21⅞
Liquid Carb.	14½
—M	
Macy (H. R.)	27⅝
Montgomeri	28½
Miss Pac. c.	—
Miss. Pac. p.	1⅞
Min. Honeyw.	56
Murray Corp.	5⅛
—N	
N. Y. Central	12⅝
Nash-Kelvi.	8
Nat'l Dist.	20
Nat'l Bisc.	17½
Nat'l Cash.	—
Nat'l Bisc.	17½
Nat'l Cash.	—
Nat'l Dairy	13⅛
Nat'l P. Li.	6
North Amer.	16
N. A. Aviat'n	7¼
Nort. Pacif.	8¼
—O	
Ohio Oil	11⅝
Otis, Elev.	18
Otis Steel	7¾
—P	
Packard Mot	4
Paramount	7¼
Pennsylvann	17½
P. Petroleum	31
Pullman Co.	25½
Proc. Gamble	44
Pure Oil	9⅞
Puerto Rico	19¾
—R	
Radio Corp.	5⅝
Rep. I. Steel	13⅞
Reynolds	38⅞
—S	
Schen. Dis.	19
Safeway St.	15
Sears Roeb.	52
Simmons Co.	15½
Soc. Vacuun	12⅝
St. Paul p.	1⅛
So. Pacifc	11¾
South. Ry.	8
Stan Brands	7¼
Stand Gas	3¼
Stand Gas	3¼
Stan N. J.	44½
Stan Oil C.	27⅞
Stewart War.	8
Studebaker	4¼
—T	
Texas Co.	36¾
Texas Guf.	29
Tinken Roll	35⅜
Trinkn Roll	35⅜
—U	
Union Car.	62
U. Pacific	63
Unión Oil	18¼
United Cor.	2¾
Uni. Cor. pfl.	26⅞
Unit. Fruit	55
U. S. Rubber	24⅛
U. Aircraft	22⅝
U. S. Steel	43
U. S. Inb. Alc.	15
U. Gas Warr.	—
U. Gas Corp.	3⅛
—V	
Vanadium	13¾
—W	
Warner Bros	4⅞
W. Brothers	2½
West. Union	21
West. Elec.	69¼
Woolworth	40¼
—Y	
Yellow-Tr.	11

CAMBIOS

Tipos de venta al cierre ayer, en Bancos de esta capital:

New York, cable	1/10P.
New York, vista	1/10P.
Londres, cable	4.97
Londres, vista	4.96¼
Madrid, cable	7.15
Madrid, vista	7.10
París, cable	3.12
París, vista	3.11
Italia, cable	5.28
Italia, vista	5.27½
Bélgica, cable	16.95
Bélgica, vista	16.94
Alemania, cable	40.21
Alemania, vista	40.20
Toronto, cable	¼D.
Toronto, vista	9/32D.
Hong Kong, cable	30.90
Hong Kong, vista	30.85
Amsterdam, cable	55.30
Amsterdam, vista	55.25
Buenos Aires, cable	26.90
Buenos Aires, vista	26.85
Suiza, cable	23.00
Suiza, vista	22.98
Japón, cable	29.00
Japón, vista	28.95
Suecia, cable	25.85
Suecia, vista	25.80

MERCADO DE PIELES

Cierre ayer en New York:

Junio	8.05
Septiembre	8.35
Diciembre	8.65
Marzo	8.96

Gratitud de los vendedores a Don J. Blanco Herrera

La Habana, marzo 29 de 1938.

Sr. Julio Blanco Herrera,
Presidente de la Nueva Fábrica de Hielo y Cervecerías La Tropical y Tivoli.
Calzada Cosme Blanco Herrera, s. n. Habana

Distinguido señor: ::

En sesión celebrada por nuestra Junta Directiva el día 28 del corriente, se informó que debido a las gestiones realizadas por usted ante la Secretaría de Hacienda, se había logrado que en la Reglamentación del Decreto número 427, se modificara la parte que disponía el sellaje de los recibos de todas las operaciones de ventas efectuadas al contado, cuya resolución favorece grandemente a nuestros asociados los vendedores, así como a los señores detallistas por las facilidades con que pueden efectuar dichas operaciones, sin que ello constituya en manera alguna, perjuicios para los impuestos, dado que se sigue efectuando en la forma anterior al salir las mercancías de las respectivas fábricas para las ventas correspondientes.

Con el mayor gusto le significamos que, enterados los miembros de la Directiva de su magnífica labor, se adoptó el acuerdo por unanimidad de testimoniarle por medio de estas sinceras líneas nuestra inmensa gratitud, haciendo llegar hacia usted las más expresivas gracias en nombre de los componentes de esta Unión, en la cual se le destingue y aprecia por sus dotes de caballerosidad y hombría de bien.

Sin otro asunto por el momento, nos reiteramos de usted muy atentos s. s. y amigos,

Unión de Vendedores de la Habana.
Ramón Alvarez Ruiz, presidente;
José Luis Fernández, Secretario General.

MERCADO DE METALES

Cierre ayer en New York:

Cobre	9.70
Oro en barras	32.32
Plomo	4.50
Estaño	38¾
Níckel	35
Plata	42¾
Zinc	4.60

LA TABACALERA COMPAÑIA DE SEGUROS S.A.
(ACCIDENTES DEL TRABAJO)
GARANTIA - PROTECCION - SERVICIO
Edificio Bacardí, 201-21 HABANA — Teléfono M-7388 Telégrafo «NICOSEGURO»

BOLSA DE LA HABANA

COTIZACIONES AL CIERRE AYER

COTIZACION OFICIAL

Bonos y Obligaciones República de Cuba

	Comp.	Vend.
Speyer 1904	103½	102
Deuda Int. 1905	101	—
Cuatro y medio 1909	101½	103
Morgan 1914	105	108
Morgan 5½ 1923	104⅝	106
O. Públicas 5½ 1945	67½	68
Obligaciones oro con 9 cupones	40	60
Obligaciones oro con 7 cupones	33½	38
Obligaciones oro con 4 cupones	32½	35
Azúcar 5½ 1940	101¼	105

República de Cuba, Morgan, Seriados, 5½%—1927:

	Comp.	Vend.
J — Vence 1ro. de julio de 1937	100¼	105
Ayunt. Habana 1a. Hipt.	93	—
Ayunt. Habana 2a. Hipt.	94	—
Centro Asturiano	42	—
Banco Terr. S. B	29	43
Cervecera	52	60
Cervecera Obgs. no Hipt.	13	—
Gas	110	—
Hav. Elec. Cons.	30½	—
Havana Electric, Debentures, Obgs. no Hipt.	1	—
Edificio La Metropolitana, S. A.	26	—
Mercados de Abasto y Consumo 1a. Hipt.	70	—
Nueva F. le Hielo	104½	—
Papelera Serie B	—	—
Teléfonos	91	—
Unidos	10	—

Acciones

	Comp.	Vend.
Banco Terr.	9¼	40
Banco Terr. Bnfs.	¼	—
Cervecera	20	—
F. C. Cons. de Cuba, P.	3	—
Cuba R. R.	6	—
Fibras y Jarcia	—	—
H. E. Utilities Co. P. 6%	36	38
H. E. Utilities Co. P. 5%	6	9
H. E. Railway Co. Prfs.	½	—
H. E. Railway Co. C	¼	1
Jarcia, P.	70	—
Jarcia, C.	9	—
Licorera de Cuba	2¼	4
Mercantil, La (Seguros)	91	—
Naviera, P.	14	18
Naviera, C.	1¾	3
Nueva F. de Hielo	130	—
N. F. de Hielo, Bnfs.	40	—
Pesca, P.	—	—
Pesca, C.	—	—
Teléfono, P.	35	48
Teléfono, C.	12	—
Unidos	17⅛	—
Unión Oil	4	4¾
1ra. Papelera Cubana	80	—
Cédulas Primera Papelera Cubana, 8%. (En circulación $500,000)	40	90

COTIZACION A TERMINO
Ayer a las 3:30 p. m.
Entregas: días 15 y último de mes

Bonos y Obligaciones República de Cuba

	Comp.	Vend.
Speyer 5%	103¼	108
Deuda Int.	100¾	101¾
Speyer 4½%	101½	107
Morgan 5%	104	107
Morgan 5½%	104¼	105¾
O. Públicas 1945	67½	67⅝
Obligaciones oro con 9 cupones	40	—
Obligaciones oro con 7 cupones	33	37
Obligaciones oro con 4 cupones	33	35
Azúcar	101	105
J. Morgan julio 1937	100⅛	—
Ayuntamiento, 1a.	93	—
Ayuntamiento, 2a.	92	—
Centro Asturiano	42	—
Cervecera Int.	52	—
Cerv. Inter. Obgs. no Hip.	13	—
Gas y Electricidad	110	—
Hav. Elec. Railway Co.	30	—
Havana Electric Railway Co. Obgs. no Hipt.	1¼	—
Nueva F. de Hielo	104½	—
Papelera Cubana, S. B	—	—
Cuban Telephone Co.	91	—
Unidos	12	—

Acciones

	Comp.	Vend.
Cervecera Int.	20	—
F. C. Cons. Prfs.	3¼	4¼
Cuba Railroad, Prfs.	6	—
H. E. Utilities, Prfs.	36	38
H. E. Utilities, Pretes	6	9
Hav. Elec. Ry. Co. Prfs.	½	—
Jarcia, Prfs.	70	—
Jarcia, Coms.	9	—
Licorera de Cuba	2½	—
Naviera, Prfs.	14	18
Naviera, Coms.	1¾	3
Nueva F. de Hielo	130	—
N. F. de Hielo, Bnfs.	43	—
Teléfonos, Prfs.	35	49
Ferrocarriles Unidos	2	3
Unión Oil Co.	3¾	5

COTIZACION LIBRE

Bonos y Obligaciones

	Comp.	Vend.
Inter. Tel. Convert. 4½%	68	—
Inter. Tel. 5% 1955	50	—
Cuba Tel. Co. 7½%	95	—
Cuba R. R. 5% 1952	36	—
Cuba R. R. 6%	40	—
Cuba R. R. 7½% 1936	47	—
Nort. de Cuba 8½% 1942	34	—
Manatí Sug. 5½ 1942	10	—
Vertientes Sug. 7% 1942	10	—
C. Gallego 6% 1975	50	—
V. Tennis 3% 1949	4	—
Pro A. Musical 7%	40	—
C. Español 6%	50	—

Acciones

	Comp.	Vend.
Inter. Telp. and Tel.	6½	—
Cía. Cubana de Electricidad Prfs. $ 6.00	23	25⅞
Cuban Ame. Sug. Prfs.	40	—
Cuban Ame. Sug. Cms.	31	—
Cuba Co. Cms.	½	—
Auxiliar Marítima (Suscripción)	5	10
Seguros La Comercial (Suscripción)	80	—
Seguros El Comercio	110	—
Central Violeta	—	—
Guantánamo, Prfs.	12	—
Guantánamo, Cms.	1	—
Cía. Litográfica, Prfs.	50	—
Litográfica, Cms.	—	—

Cotizaciones de la Bolsa del Azúcar de Nueva York

NEW YORK, abril 5. (Por el hilo directo de Luis Mendoza y Compañía):

CONTRATO NO. 3

Meses	Abre	Max.	Min.	Cierre
May.	2.09	2.09	2.07	2.07
Jul.	2.13	2.13	2.10	2.10
Sept.	2.15	2.15	2.12	2.11
Ene.	2.13	2.13	2.12	2.11
1939				
Mar.	2.15	2.15	2.13	2.12

CONTRATO NO. 4

Meses	Abre	Max.	Min.	Cierre
1938				
May.	94½	94½	94	94
Jul.	96	96	95	95½
Sept.	99	99	98½	99
1939				
Ene.	104	104	103½	103½
Mar.	107	107	105½	105½
May.	109	—	—	108½

Cotizaciones

La libra esterlina se cotizó ayer, al cierre del mercado local, a $4.97

COTIZACION DE LA PESETA

La peseta española se cotizó ayer, al cierre del mercado local, a razón de 13.98 por dólar.

COTIZACION DEL FRANCO

El franco francés se cotizó ayer en el mercado local, a razón de 32.05 por dólar.

GODOY-SAYÁN
SEGUROS Y FIANZAS
(INSURANCE AND BONDING)
TELEFONOS: M-9866 M-9867
AGUIAR 77
HABANA, CUBA

EN EL MERCADO DE CRUDOS SE HICIERON OFERTAS A 2.98 CTS. CON LOS COMPRADORES A 2.95

Volvieron a declinar los azúcares crudos para entregas futuras, tanto los del Contrato Americano como los del Contrato Mundial. No tuvo cambio el Mercado de Londres

La venta de Puerto Rico, reportada en nuestra información anterior, a 2.98 centavos—precio «spot» de Willett and Gray—bastó para que los refinadores adoptasen ayer su vieja táctica del retraimiento, con el propósito de obtener más crudos a menor precio, o sea a 2.95 en posiciones del presente mes.

Las ofertas a primera hora de ayer a las bases de 3.00, 3.02 y 3.05, según posición. Al retraerse los compradores, hubo a última hora ofertas a la base de 2.98.

Entonces se acentuó más el interés comprador a 2.95. Pero llegó la hora del cierre y no se reportó ninguna venta.

Mercado de Futuros

Tanto los del contrato americano como los del contrato mundial, actuaron de baja en la Bolsa del Azúcar de New York.

Del contrato número 3 se vendieron 3,750 toneladas en mayo, 3,150 en julio, 9,050 en septiembre, 2,350 en enero, y 2,550 en marzo.

Y del contrato número 4 se vendieron durante la sesión: 400 toneladas en mayo, 400 en julio, 900 en septiembre, 500 en enero y 600 en marzo de 1939.

Mercado del Refino

Sólo se recibió la noticia de que los obreros de la refinería de Mac Cahan, de Filadelfia, se han declarado en huelga.

Mercado de Londres

Los crudos, sin cambio. La Terminal estuvo encalmada, cerrando como sigue:

	Cierre del 4	Cierre del 5
Abril	4-11	4-11
Mayo	4-11¾	4-11½
Julio	5- 0¾	5- 0½
Agosto	5- 1½	5- 1
Diciembre	5- 3½	5- 2¾
Marzo	5- 5	5- 4¼
Mayo	5- 5¾	5- 5¼

Informe de Lamborn

Los señores Lamborn, Hutchings y Compañía dieron ayer tarde el siguiente informe sobre el mercado de crudos:

«El mercado de crudos abrió hoy con un tono más débil, con ofertas de varios lotes de azúcares de Puerto Rico—en total 50,000 sacos—para despacho en la primera y segunda quincena de abril y tarde en abril; un cargamento de Cuba, para embarque a mediados de abril, y 2,500 toneladas de las Filipinas, para llegar en la segunda quincena de abril, a la base de 3.00; un cargamento de Puerto Rico, para embarque en la primera quincena de mayo, y 4,000 toneladas de las Filipinas, para llegar a mediados de mayo, a la base de 3.02, y moderadas ofertas de azúcares de Cuba, Puerto Rico y Filipinas, a la base de 3.05, indicándose que era dudoso si los compradores entonces pagasen a la base de 2.98 por azúcares para llegar en abril.

«Al mediodía reportóse haber indicaciones de que un lote de azúcares de Puerto Rico, para llegar a fines de abril, era obtenible a la base de 2.98. Los refinadores continuaban retraídos del mercado como compradores, sus ideas, probablemente, eran a la base de 2.95.

«Más tarde se anunció haber obtenibles 2,500 toneladas de las Filipinas, para llegar en abril, a la base de 2.98».

De la Russell News

Luis Mendoza y Compañía recibieron y tradujeron la información que sobre la actuación de los mercados azucareros les trasmitió la Russell News y que dice así:

«El contrato mundial se debilitó al extremo de bajar de ½ a 1½ puntos durante el día, en competencia con pequeñas ventas de cubertura y liquidaciones extranjeras. La demanda fué débil. Londres estuvo firme, con los crudos vendiéndose sin alteración en los precios, igual a 5 chelines, o sea 92 centavos. El mercado local estuvo sujeto a presión durante toda la sesión, y tocó nuevos niveles bajos de la temporada. En la venta de 417 lotes se han apreciado bajas de 2 a 4 puntos en el día. Las casas cubanas estuvieron activas en la venta, y muchas casas comisionistas también estuvieron en ese lado del mercado. Una buena parte de las ventas fué contra refino o crudos en existencia que, al parecer, son de refinadores que tienen problemas de huelgas. Otra parte de las ventas fué simplemente ventas cortas. La demanda va en escala descendente. Los crudos estuvieron más débiles, aunque no se efectuaron ventas. Hubo ofertas para posiciones cercanas a 2.98, mientras que otras se mantuvieron a 3.00 y 3.02, dependiendo de la posición. Los refinadores estuvieron retirados del mercado».

TABACO

El personal de la «General Cigar Company of Cuba, sigue en el mercado y se dispone a registrar otra cantidad importante de tripas limpias de Remedios. Opinan algunos observadores del mercado, que la mencionada compañía no comprará otros lotes de quinta y segundas en los presentes días; que luego de cargar la cantidad a que arriba nos referimos, permanecerá quieta por otra temporada, y que más tarde renovará sus actividades.

Por el momento no hay otros compradores de primeras y segundas capaduras. Es posible que varios de los que necesitan comprar algo de esas clases, esperen un momento que consideren más oportuno. Podrían también esperar hasta que empiecen las escogidas del tabaco nuevo, con el propósito de ver si es preferible comprar de las existencias disponibles del año pasado, o esperar a que llegue al mercado la nueva cosecha.

Los fabricantes de cigarrillos que estuvieron actuando durante las dos últimas semanas, no han vuelto al mercado en la presente. Otros fabricantes tampoco. Pero unos y otros han de actuar de nuevo. Permanecerían retraídos si el consumo doméstico no se mantuviera en aumento.

Pocos fabricantes de torcido tendrán necesidad de hacer otras compras de tripas y capas. Casi todos hicieron acopios para el año, y sólo algunos necesitarán comprar lotes suplementarios. Luego actuarán todos en primeras y segundas manos, o sea cuando el tabaco de la nueva cosecha de Vuelta Abajo esté escogido y enterciado.

Las entradas de rama

«Junco y Compañía», recibieron ayer, en camión, cuarenta y tres tercios más de tabaco nuevo de Partido. Eran los tercios de las segundas capas, que salen de la «libre de pie». Y procedían de Ceiba del Agua, donde los mencionados señores tienen un taller de escogida.

Otra casa escogiendo

El lunes empezó a escoger en sus talleres de Caimito, la firma «José Toraño y Compañía». Escoge ahora la hoja para segunda capa, de la cosecha obtenida en las fincas «Marioja», «Santa Rosa» y otras enclavadas en el barrio del «Tumbaderos», del término de San Antonio de los Baños.

En los próximos días comenzarán a escoger la misma hoja otros cosecheros y especuladores de esta capital.

Apreciación del Mercado de Azúcar

ABRIL 5 DE 1938

	Ant.	Hoy
Costo y Flete		
Pronto embarque a E. Unidos	2.08	2.06
Flete	0.12½	0.12½
Libre a Bordo—Pago Inmediato		
EE. UU. Cuota Libre	1.97	1.93
EE. UU. Cuota Retenida 1939	1.81	1.77
Cuota Mundial conjunto de las 3 clases	0.94½	0.93½
Cuota local — Ex-Almacén	0.87	0.86
Todas las Cuotas	1.58	1.55
Cuota de Colonos Almacén después de pagados impuestos y Almacenajes	$4.55	$4.46

(Esta apreciación es de Luis Mendoza y Compañía.)

EL ORO Y LA PLATA

Cotizaciones al cierre ayer en la Bolsa de la Habana:

Plata contra billete americano	99¾	99¾
Oro acuñado contra billete americano K K	148⅝	—

Más MERCANTIL en la Pág. 20

DESAUTORIZACION DE LAS REVISTAS INDUSTRIALES Y ECONOMICAS

REPRODUCIMOS LAS OPINIONES DE LAS REVISTAS QUE SE DEDICAN PREFERENTEMENTE AL ESTUDIO DE LOS PROBLEMAS ECONOMICOS DE CUBA, COMO RESPUESTA A NUESTRA CARTA DIRIGIDA A SUS DIRECTORES EN EL SENTIDO DE CONOCER SI ES CIERTO QUE SE ASOCIAN A LA TENDENCIA DE IMPRESIONAR A LAS AUTORIDADES PROPICIANDO UNA MANIFESTACION CON EL FIN DE LOGRAR LA MUTILACION DE TODA CLASE DE CREDITOS, DESDE LA VENTA DE TERRENOS A PLAZOS HASTA LOS BONOS HIPOTECARIOS.

CUBA ECONOMICA Y FINANCIERA

Decíamos así en nuestra edición de Octubre de 1936:

"Este Proyecto de Ley, que determina que los dueños de inmuebles no podrán cobrar por el arrendamiento de sus fincas un alquiler mayor que el que regía para las mismas el día 1o. de Enero pasado, constituye un nuevo ataque a la propiedad privada en adición a las agresiones inferidas con anterioridad a la misma en los últimos tiempos.

Fué primero, la suspensión legal de los desahucios en Septiembre de 1933, que prácticamente estaban paralizados desde la huelga revolucionaria de Agosto anterior; vino después, en Diciembre del mismo año, la regulación de los lanzamientos en forma escalonada, que equivalió a prorrogar los desahucios por largo tiempo; MAS TARDE, en AGOSTO DE 1934, LA IMPLANTACION DE LA MORATORIA PARA TODAS LAS DEUDAS GARANTIZADAS CON HIPOTECAS O PROCEDENTES DE PRECIO APLAZADO, VENCEDERA EN JUNIO DE 1942; luego la promulgación del Decreto-Ley No. 750 de Abril pasado, ya derogado, que, trató de restringir con disposiciones drásticas el procedimiento contratal y los requisitos para establecer los desahucios; ahora, coincidentemente con el Proyecto de Ley Palma, LA AMENAZA DE LA REVALORIZACION DE LAS DEUDAS, POR LO QUE CIERTOS ELEMENTOS ESTAN ABOGANDO, SIN ENFOCAR EL PROBLEMA EN SU VERDADERA MAGNITUD.

COMO CONSECUENCIA DE LAS MEDIDAS CITADAS, LA CONTRATACION DE BIENES INMUEBLES SE HALLA PRACTICAMENTE PARALIZADA. NINGUN INVERSIONISTA SE SIENTE GARANTIDO CON LA ADQUISICION DE BIENES DE ESTA INDOLE. LA RECAUDACION POR DERECHOS REALES SE ENCUENTRA DERRUMBADA. LAS NOTARIAS, CASI NO FUNCIONAN. Y ES QUE LA DESCONFIANZA SE HA INFILTRADO EN LOS ANIMOS, AL OBSERVARSE QUE EL ESTADO NO PROTEGE Y GARANTIZA LA PROPIEDAD PRIVADA.

Esta Revista es miembro de la Asociación de la prensa técnica de Cuba.

Juan B. Surís. — Miguel G. Rodríguez.
Director y Admor. — Director Económico y Financiero.

William M. Whitner. — José O. de Quintana.
Director de la Sec. Inglesa. — Sub-Director.

José Bermúdez. — Armando Marcé.
Sub-Admor. — Asesor Comercial.

Dr. Eustaquio M. Remedios. — H. S. Brandt.
Asesor Legal — Información Azucarera.

Enero de 1938.

Revista "NUMEROS"

Pero como ya nos aproximábamos a un gobierno de elección popular, los hombres de negocios pensaron que, al restablecerse la normalidad política, la legislación inconsulta de los gobiernos revolucionarios terminaría. ¡Craso error! Los congresistas del nuevo régimen, aunque debían sus actas a la impopular "ley de remache", resultaron, con muy contadas excepciones, unos demagogos más terribles que los consejeros de Grau y Mendieta. La Historia de Cuba es así: se deja un mal para entrar en otro peor.

ACTUALMENTE LA RESTRICCION DE LOS PRESTAMOS, COMO CONSECUENCIA DE ESTA POLITICA DEMAGOGICA, ES TAL QUE CASI PODRIA AFIRMARSE QUE EL CREDITO HA DESAPARECIDO DE CUBA. Y ESO NO SE DEBE A LOS BANCOS. LOS BANCOS VIVEN DE PRESTAR DINERO, Y LO QUE DESEAN ES QUE SE RESTABLEZCA LA CONFIANZA PARA PODER LANZAR AL MERCADO LOS CAPITALES QUE TIENEN OCIOSOS EN SUS BOVEDAS. PERO EL GOBIERNO, CREANDO UNA SITUACION DE CONSTANTE INCERTIDUMBRE, SE LO IMPIDE. SOLAMENTE EN UNA NOCHE EL CONGRESO APROBO CUATROCIENTAS LEYES, Y ALGUNAS DE ELLAS TODAVIA SE DESCONOCEN. ESTO DEJA PERFECTAMENTE EXPLICADO POR QUE DESAPARECE EL CREDITO, Y TAMBIEN POR QUE SE VAN LOS CAPITALES DEL PAIS. Y SIN CAPITALES Y SIN CREDITO NO HAY TRABAJO. ESA ES LA TRAGEDIA DE CUBA EN LOS ACTUALES MOMENTOS.

NUMEROS.

Director. — Pedro Firmat.
Febrero de 1938.

Revista ECONOMICA DE CUBA

La elección del actual Congreso y la constitución del nuevo Gobierno fueron presentados como hechos que evidenciaban el llamado "retorno a la normalidad" y acogidos por el pueblo con la fe con que los enfermos, que ya probaron muchos remedios sin alcanzar mejoría en su larga dolencia, esperan que se les aplique un sistema nuevo de curación, que recomiendan y se disponen a ejecutar doctores competentes y entusiastas.

La realidad, sin embargo, ha sido distinta. Ni el nuevo Gobierno ni el nuevo Congreso, que recogieron una suma de adhesiones y de confianza que debieron ser caudal de inspiración y estímulo para grandes aciertos, han logrado realizar todos aquellos actos necesarios para aclarar el porvenir y abrir el pecho a la esperanza.

Y es que tanto en el Poder Legislativo como en el Poder Ejecutivo, se nota la falta de un plan concreto, bien definido, y se observa el exceso de programas que, por su extensión y contenido, son irrealizables en su mayor parte.

Ningún miembro del Consejo de Secretarios ha logrado imponer sus propias concepciones sobre la política básica y los planes que en su departamento se propone realizar. Toda la atención, toda la actividad, toda la inteligencia están concentradas, principalmente, en un punto: remoción del personal antiguo y designación del personal nuevo entre millares de aspirantes, que hacen imposible un provechoso trabajo.

La labor del Congreso, en el orden político-social y económico-administrativo, es, también, infructuosa. La actuación de algunos de sus miembros, es, además, perjudicial y perturbadora. AHI TENEMOS, COMO EJEMPLO QUE CONFIRMA ESTE JUICIO, LAS PROPOSICIONES DE LEYES SOBRE ALQUILERES, JORNADA MAXIMA DE TRABAJO CON REPARTO DE UTILIDADES ENTRE EMPLEADOS. MORATORIA HIPOTECARIA, SEGUROS SOCIALES, NACIONALIZACION DE GERENTES DE EMPRESAS EXTRANJERAS, ETC. QUE HAN PRODUCIDO YA TRES GRAVES PERTURBACIONES: RETRAIMIENTO DEL CAPITAL, AMINORACION DE LA PRODUCCION Y LIMITACION DEL CONSUMO.

Anotamos estos hechos para lamentarlos amarga y profundamente, con el sentir de todos los que viven del fruto de su trabajo. Se está dedicando mucho tiempo a la política partidarista y muy poca atención a la política económica; se están presentando proyectos que por su influencia sobre las almas sencillas, convierten los errores más manifiestos en verdades evidentes; SE ESTA OCASIONANDO UN DAÑO GRANDE A LA INDUSTRIA Y AL COMERCIO, FACTORES ESENCIALES EN LA VIDA DE TODO PUEBLO Y VICTIMAS NATURALES DE ESA HUIDA DE CAPITALES, DE ESE DECRECIMIENTO DE NEGOCIOS, DE ESA PARALIZACION DE TRANSACCIONES.

Director y Admor. Roberto de Guardiola.
Septiembre de 1936.

ASC. NACIONAL PRO-RESTAURACION DEL CREDITO CUBANO

HABANA 80 — TELEFONO: A-7341

M.E.C.D. 2016

AGRADECE SANIDAD, PERO NO LO ACEPTA, EL CONCURSO ECONOMICO PRIVADO PARA SANEAR PUEBLOS

H A B A N E R A S

LA MODA ACTUAL

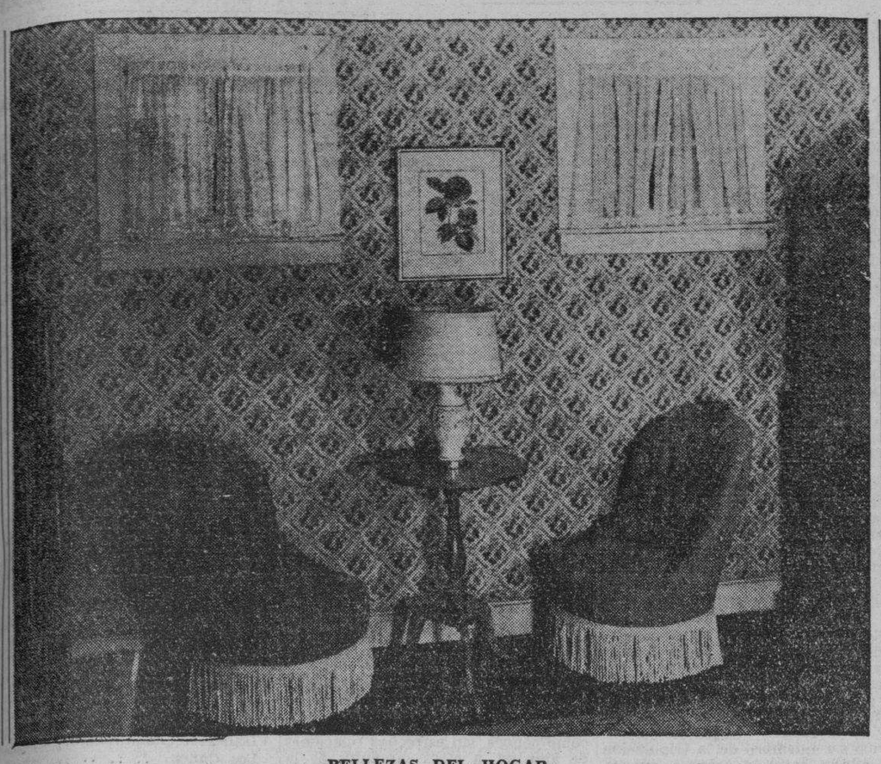

BELLEZAS DEL HOGAR

Para su alcoba, dos butaquitas como éstas, con largos flecos en la parte de abajo, no pueden estar más indicadas.

En muchas ocasiones, el problema de la dueña de casa está en el tamaño de sus muebles, comparados con el espacio de que dispone en su hogar. Las casas de grandes proporciones se van haciendo más raras cada día, a pesar de lo cual en ocasiones deseamos adaptar a ellas muebles que correspondían a una época en que eran mucho mayores.

La mujer que posee una casa pequeña, tiene por lo tanto, que saber escoger sus muebles, si no quiere encontrarse ante un dilema de muy difícil solución. Por ello no nos cansaremos de recomendar el uso de muebles pequeños, muebles que puedan venir de acuerdo con el espacio que les está reservado. Hay muebles que siendo pequeños, son también bonitos y muy elegantes. Y ellos son los que vienen como anillo al dedo a esas habitaciones o cuartos donde todo el espacio que podamos utilizar nos es muy necesario.

EL CINCUENTENARIO DE «EL ENCANTO»

Con motivo de celebrar las bodas de oro, **El Encanto** ha presentado sus vidrieras con modelos del año 1888, que se mezclan con los últimos de la actual temporada.

Además, ha querido obsequiar a sus distinguidas clientas, donde se cuentan muchas familias que mantienen su adhesión a esos acreditados almacenes durante esos años, rebajando en un 20% sus precios que constituyen una importante economía durando estas ofertas especiales todo el mes de abril.

Los departamentos de **El Encanto** se ven diariamente llenos de clientes que van a separar mercancías, a saludar a la alta gerencia o a contemplar las vidrieras, que son exquisitos trabajos artísticos.

UNA VISITA A BERNABEU

A la llegada de Europa del gran Ismael Bernabeu, nuestro primer couturier que impone los detalles de la moda en cada estación, nos propusimos visitarlo para conocer, por él mismo, las variaciones de la moda esta temporada. Y allá nos fuimos ávidas de escuchar en su franco y claro lenguaje, cuanto se presentó en París últimamente de donde trae un caudal de encantadoras telas, adornos y modelos deliciosos, propios para nuestras bellísimas mujeres.

De **Maggi Rouff** nos trae preciosos modelos, de **Lelong** las últimas creaciones, de **Lanvin** algo original propio para jovencitas y de **Vionnet, Paquin, Mainbocher, Worthe Duverne, Brujére, Piguet, Balenciaga, Alix, Francervarmant, Schiaparelli,** y otras casas no menos famosas, detalles auténticos que completan su colección de verano que este año, como siempre marca la línea de la moda.

Según lo que oímos de labios del propio **Bernabeu**, la silueta se presenta ajustada en el busto ampliando en las faldas que son cortas, exageradamente, en los trajes de **sport**, mientras que en los de tarde y noche llegan al suelo, con un ancho inusitado. El aspecto general de la moda es femenino en todos sus conceptos, mezclándose las flores con las cintas y encajes en los colores armoniosos y combinaciones preciosas.

Las telas vaporosas como las organzas, chiffones, tules y limones bordados se confunden con las sedas estampadas, las **failles**, tafetanes y los crepés de colores indefinidos que forman un mundo de preciosas novedades que viéndolas en el elegante salón de la **maison** de Prado y Refugio nos parecía encontrarnos en un rincón de París...

TELAS DE PRIMAVERA

En la estación presente que nos trae perspectivas alegres de preciosos colores, en un ambiente de flores perfumadas, aparecen las tiendas repletas de encantadoras telas donde pueden escogerse los variadísimos materiales y estampados de novedad.

La Elegante, de Galiano 64, nos ofrece la colección más bella que puede imaginarse dentro de todas las telas y accesorios de moda. Esa casa que marca la nueva línea de la moda en todos sus artículos, recibe constantemente los más finos artículos dentro de la moda de cada estación, siendo la que mantiene siempre la fama de contener en sus finísimos ejemplares los de mejor gusto.

REUNIONES DE CAFE

Conversando conmigo cierto día,
Pascual, me dijo así:
—«Yo jamás he «perdido», en mis anhelos,
de completar mi ser;
en luchas por subir, nunca he perdido
ni nunca perderé».

Un amigo que le estaba oyendo
nos dijo, a media voz:
Tiene razón Pascual, él nunca pierde,
porque nunca ha tenido, ni ahora tiene
cosa que perder.

ANONIMO.

CUIDADOS DEL CABELLO

Nuestro clima impone cuidados especiales para el cabello, resultando del prolongado verano que sufrimos la caída del cabello y otras enfermedades que perjudican grandemente la raíz del mismo, necesitando fricciones y masajes que produzcan una reacción verdadera.

Recomendamos, como un remedio infalible para el embellecimiento del cabello la **Brillantina Iris**, de olor agradable y eficaz para darle brillo al cabello, suavizándolo y asegurando la ondulación.

MENU DEL DIA

Almuerzo	Comida
Fruta bomba natural.	Grape fruit.
Revoltillo de acelgas.	Puré de chícharos.
Arroz con quimbombó.	Pargo al horno.
Ruedas de pargo. Ensalada.	Tamal en cazuela.
Merengue con coquimole.	Ensalada. Torrejas.

RECETAS DE COCINA

Arroz con quimbombó

Se hace un buen sofrito con manteca, cebollas, ojos, ají y tomates bien picadito. Aparte se pondrá una libra de quimbombó tierno, al que se le quitarán las cabezas, a hervir con agua suficiente; cuando empiece a hervir se le añade el sofrito y el arroz con un poco de sal. A este sofrito se le puede añadir un trozo de carne de puerco si se quiere, cuando esté blanda se une con el arroz que al estar seco, se rociará con manteca bien caliente cuando no lleve la carne.

M. R. de FONTANILLS

QUEMADURAS

El sargento Israel Encinosa, de la Octava Estación, se constituyó en el cuarto centro de socorro donde fué asistida de quemaduras graves, Filadelfina Roque Orihuela, de 17 años y vecina de Durege 165, que se ocasionó en su domicilio, al volcársele encima una sartén con manteca hirviente.

NO APARECE

Fernando García Alcázar, vecino de Callejón de San José, denunció en la 14a. estación, que le alquiló una habitación a una señora que sólo conoce por María Acosta, la que hace tres meses no va por su domicilio, por lo que teme le haya ocurrido alguna desgracia.

ASIATICO DESAPARECIDO

En la tercera estación denunció el asiático Alberto Wong, vecino del establecimiento situado en San José 28, que desde el día de ayer ha desaparecido de su domicilio, su primo Joaquín Wong, condueño de la fonda situada en Aguila 55, por lo que teme le haya ocurrido alguna desgracia.

HURTO

El Guarda Jurado Ramón Llabona, de la tienda de ropas situada en Monte y Suárez, arrestó a Luis Mesa Quintana, de 28 años y vecino de Roberto letra C, en Guanajay, por haberlo sorprendido cuando en dicho establecimiento hurtaba una pieza de cinta, valorada en dos pesos.

CON SUS ESCASOS RECURSOS CONTINUA LA CAMPAÑA QUE SE INICIO HACE 15 MESES

Comerciantes, industriales y particulares tienen que cumplir las disposiciones vigentes. Quedarán sin efecto las multas impuestas a miembros del Ejército por negarse a ser vacunados

El Secretario de Sanidad y Beneficencia, doctor Zenón Zamora, ha comunicado al Director del ramo, doctor José Miguel Peña, para que a su vez lo haga saber a todos los jefes locales de la República, q. no es posible aceptar ningún ofrecimiento económico por parte de comerciantes o industriales, para el saneamiento de los términos municipales, por cuanto el propio Departamento es el llamado a exigir de esos particulares el cumplimiento de las disposiciones sanitarias vigentes.

La anterior resolución del doctor Zamora obedece a una comunicación remitida por el doctor Adriano Pino, Jefe Local de la ciudad de Santa Clara, en la que después de dar cuenta de los trabajos de saneamiento llevados a cabo y en los que obtuvo la coperación de todos los vecinos, agrega que muchos comerciantes e industriales le han ofrecido su concurso económico para continuar dichos trabajos.

La disposición del Jefe de la Sanidad será trasladada a todos los jefes locales, estimándose muy atinada, pues aunque el comercio y la industria hace el ofrecimiento de buena fe para secundar la labor que viene realizando el Departamento no obstante la carencia de créditos, no puede aceptarse por prohibirlo las propias leyes.

Multas que se dejarán sin efecto

El Director de Sanidad, doctor Peña, ha recibido una comunicación del doctor Víctor M. Padilla, Capitán Médico, Jefe de la Sección de Sanidad del Regimiento número 7, «Máximo Gómez», en la que llama la atención sobre las multas que se vienen imponiendo a miembros de las fuerzas Armadas por negarse a ser vacunados contra la Fiebre Tifoidea.

Agrega el Capitán Médico doctor Padilla, que los miembros del Regimiento número 7, al igual que los de otros regimientos, están bajo el control médico por cuyo motivo deben ser dejadas sin efecto las multas impuestas a aquéllos.

El anterior escrito ha sido trasladado al Jefe Local de Sanidad de La Habana, doctor Latour, para que ordene a los médicos vacunadores no impongan multas a los miembros de las fuerzas armadas q. se nieguen a vacunarse, ya que los médicos de sus respectivos regimientos son los llamados a inmunizarlos contra cualquier enfermedades infecto-contagiosa.

Nuevamente embarca a E. U. el Dr. Domingo Ramos

A bordo del Florida, rumbo a Miami, para seguir viaje hacia Washington, ha embarcado el doctor Domingo F. Ramos, Director de Sanidad y de Salubridad, Presidente de la Junta Nacional de Sanidad y de la Comisión Técnica de la Leche, con el propósito de representar a Cuba en la Conferencia de Autoridades Federales, estatales y provinciales de Norte América, que se celebrará en esa capital el próximo día 11.

El doctor M. P. Isaminger, del Departamento de Sanidad del Distrito de Columbia, Estados Unidos de Norte América, por conducto de la Oficina Sanitaria Panamericana de Washington, ha remitido al Secretario de Sanidad, doctor Zamora, un trabajo intitulado: «Cómo puede una persona prolongar la vida».

Entre las recomendaciones que hace el doctor Isaminger figuran «una actitud y práctica mental sana, buena herencia, alimentación apropiada, actividad y recreo físico; suficiente descanso y sueño; sol; aire puro y ventilación apropiada; evitar los venenos orgánicos; vida sexual sana; exámenes físicos periódicos; corrección de defectos y trastornos físicos a medida que los revelen los exámenes; prevención de los accidentes y las lesiones; impedir las enfermedades trasmisibles, y finalmente, higiene bucal.

La Tifoidea en esta Capital

Tres nuevos casos de Fiebre Tifoidea ocurridos en esta Capital han sido reportados a la Jefatura Local de Sanidad, a saber; José M. Castells, Calzada de San Agustín y Libertad, Arroyo Apolo; Mario Garrido, de Manrique 65 e Isabel Ruiz, de Damas 16, el primero se halla recluído en su domicilio y los dos restantes en el Hospital Las Animas.

Falleció a consecuencia de Fiebre Tifoidea el señor Manuel Velazco, vecino de Crespo 48.

De alta fueron dados Emérita Alvarez de la Torre, de Alambique 27; Nicolasa Mesa, de Baños 2; Mercedes Ulloa, de Aguila 24; María Antonia Valdés, de Parque 658; Guillermo Ruiz, de Suárez 64; Carmelina Montejo, de Compostela 175; Orensio Dávila, de Misión 41; Alejandrina Esquerra, de Jesús María 44; Julia Rosa Quintana, de Jesús María 44; Heriberto García, de Alambique 27, todos los que se hallaban recluídos en el hospital Las Animas.

Fueron vacunados contra la Tifoidea 1.032 individuos; se negaron a serlo 20 y, fueron citados para vacunarse en las oficinas de Inspección Médica, 127 personas.

Estado epidemiológico

Hasta la una de la tarde de ayer había en las seis provincias 1.621 casos de Paludismo; 296 de Fiebre Tifoidea, 214 de Frambesia y dos de Poliomielitis Anterior Aguda, habiendo sido dado de alta de esta última enfermedad un niño que la padecía, residente en La Esmeralda, Camagüey.

Junta de Patronos del «Flor de Caridad»

Por Resolución del Secretario de Sanidad, doctor Zamora, se ha ordenado se le extiendan sus credenciales a los doctores Miguel A. Tamayo y Miguel A. Más, señorita María Doldres Tamayo y señores Ramón Sierra, Roberto Pérez Quesada, Francisco Sainz y Laureano González, que integrarán la Junta de Patronos del Hospital Civil de Banes, «Flor de Caridad».

Los productores de roca asfáltica han pedido entrevista

Quieren acercarse al Ing. Ruiz Williams. Ampliarán los trabajos en un puente

Un grupo de productores de roca asfáltica, se ha dirigido a la Secretaría de Obras Públicas, proponiendo la celebración de una conferencia con los altos funcionarios del Departamento, en relación con dicho producto. Se cree que el acto tendrá efecto en breve.

El importe de unas obras de bacheo en la ruta a Sagua

Según el presupuesto recibido en Obras Públicas de la Jefatura del Distrito de Santa Clara, relativo a las obras de bacheo de los kilómetros 15 al 24, y del 32 al 43, en la carretera de la capital villareña a Sagua la Grande, el costo de dichas obras se estima en la cantidad de 4,999.85 pesos.

Tan pronto se realice la apropiación del crédito, se dará comienzo a los trabajos que vienen interesando las entidades de todos los pueblos que necesitan transitar por esa vía.

La ampliación de obras en el puente «Los Negros»

De acuerdo con el contrato celebrado por la Secretaría de Obras Públicas con el contratista Jorge García, en breve darán comienzo los trabajos de ampliaciones y mejoras en el proyecto de reparación del puente «Los Negros», en la ruta de Manicaragua a Cienfuegos.

Solicitará el Secretario de Obras Públicas una transferencia

El Secretario de Obras Públicas se propone solicitar una transferencia de crédito por $1.600.00, con cargo al sobrante del capítulo de la gasolina, en el que se está economizando mucho por la actual administración, para invertirlo en un nuevo sistema de fotografías aéreas aplicadas al estudio de las carreteras proyectadas en zonas agrestes. En una entrevista celebrada ayer con varios expertos americanos, el señor Ruiz Williams pudo apreciar la limpidez y precisión de esas fotos tomadas a varios miles de pies de altura.

Sepelio de un antiguo funcionario

Ayer por la mañana se verificó el entierro del señor Oscar Stincer, Contador del Negociado de Construcciones Civiles de la Secretaría de Obras Públicas, quien gozaba de generales simpatías en el Departamento. Numerosos empleados de todas las categorías asistieron al sepelio del estimado funcionario y excelente compañero.

Enviamos nuestro pésame a sus familiares.

Los pagos al personal jornalero

Por la Pagaduría Central se está pagando en el orden acostumbrado al personal jornalero de las distintas dependencias de la Secretaría, los haberes correspondientes a la segunda quincena de marzo.

Falla el Tribunal Supremo un pleito de mayor cuantía entre una entidad azucarera y un propietario que ganó

Se contrae a la demanda de José Sosa contra la Compañía Azucarera Francisco y otro sobre entrega de campos de caña arrendados e indemnización de perjuicios. Juicios iniciados

Acaba de fallar la Sala de lo Civil del Tribunal Supremo un largo e interesante pleito de mayor cuantía seguido en el Juzgado de Primera Instancia de Santa Cruz del Sur, sobre entrega de campos de cañas arrendados, e indemnización de perjuicios, por el propietario de Camagüey José Sosa Calcines contra Juan Telarroja Sariol, vecino de Manzanillo y la Compañía Azucarera Francisco, The Francisco Sugar Company, sociedad anónima del lugar del pleito.

El Juzgado de referencia declaró con lugar la demanda condenando a los demandados a que entregaran al reclamante los campos de cañas del lote número 1 de la finca «El Junco» a indemnizar al actor en la cantidad de $6.466.53 por concepto de daños, y a indemnizar también al repetido actor en los perjuicios ocasionados al mismo al dejar de percibir utilidades provenientes del producto de los campos de cañas del lote referido durante la zafra de 1933 a 1934 y 1935, cuya ascendencia se fijará en los trámites de la ejecución de la sentencia, tratándose—sic—, como bases la producción de 50.000 arrobas de caña por cada caballería de tierra en cada una de dichas dos zafras, el precio de cinco y cuarto arrobas de azúcar por cada cien de caña, el precio promedio fijado a la libra de azúcar por el Colegio de Corredores de la Habana en cada una de las dos precitadas zafras azucareras, la cuota asignada a la colonia ubicada en el lote de referencia, y los campos que forman dicho lote en cada zafra, que son de $486.80 por concepto de cultivo, corte, tiro, alza y gastos de administración, etc., cantidad que deberá ser rebajada del producto bruto de las referidas cañas, y por último que la superficie neta del lote utilizada por cada de azúcar es ocho caballerías y 307 cordeles; e impuso las costas a los demandados.

La Audiencia confirmó lo hecho por el Juez, por sus mismos fundamentos.

Y el Tribunal Supremo, bajo la ponencia del Magistrado Dr. Guillermo de Montagú, ha confirmado, en parte, la citada sentencia, al declarar sin lugar el recurso de la Compañía Azucarera Francisco, y con lugar el del actor Sr. Sosa Calcines, y en segunda sentencia, confirma los pronunciamientos de la del Juzgado excepto el relativo a los daños y perjuicios, el que se modifica y adiciona en lo que respecta a los segundos, en el sentido de condenar a los demandados a pagar en igual concepto y forma sobre las propias bases señaladas en aquélla, los reclamados por el tiempo de duración del pleito hasta la entrega de los campos de caña, cuya devolución se dispone y los años subsiguientes a la dicha entrega.

En contra del criterio de la mayoría formuló voto particular el Magistrado Dr. José F. Perera en el sentido de declarar sin lugar los recursos tanto de la entidad demandada como del actor señor Sosa Calcines. Dirigió a éste, triunfante en las tres instancias, y especialmente en el Tribunal Supremo, como se ha visto, el bufete de los doctores José V. Tapia y Pedro Pablo Rabell, Presidente de la Sala y Magistrado del Tribunal Supremo, jubilado, respectivamente.

Los juicios orales de ayer en la Audiencia, retiradas y mantenimientos

Contra el chofer Elías Ardahy Barry, por lesiones graves por imprudencia temeraria, retirando el Fiscal y defendiendo el Dr. Gastón Godoy Loret de Mola; contra Luis González Rodríguez, por drogas, Francisco Candelario Sánchez, por el mismo delito, Andrés Alonso, por el propio delito, Ernesto Baldón o Baltón, por drogas, también, manteniendo contra todos ellos la acusación el Fiscal.

También comenzó en la Sala Quinta de lo Criminal, el juicio contra José Abad, chofer, y contra José García Ruiz, de los Omnibus Aliados, señalados como responsables imprudentes de la muerte de un ciudadano en la esquina de Municipio y Fomento, suspendiéndose para continuarlo mañana, jueves. Piden el Fiscal y el acusador Dr. Gastón Godoy Loret de Mola pena de prisión correccional e indemnización de $5,000.00 en favor de los herederos de la víctima, defendiendo los doctores Alejandro Llovet y José M. Carballido, del bufete éste De Solo-Cárdenas-Carballido. Dicho Fiscal y acusador señalan a las expresadas entidades como tercero civilmente responsables.

PRECIO PROMEDIO DE AZUCARES DURANTE EL PASADO MES DE MARZO

Precio promedio oficial en almacén, alcanzado por la libra de azúcar, en moneda nacional, para la segunda quincena del mes de marzo de 1938, obtenido por el procedimiento señalado en el Reglamento puesto en vigor por el Decreto Presidencial número 887 le abril 10 de 1936 y sus modificaciones.

Promedios de la segunda quincena de marzo de 1938	
Mariel	1.439745
Habana	1.455130
Matanzas	1.439745
Cárdenas	1.439745
Sagua	1.439745
Caibarién	1 424361
Cienfuegos	1.430762
Casilda	1.394608
Puerto Tarafa	1.452630
Pastelillo	1.452630
Manatí	1.455130
Puerto Padre	1.455130
Banes	1.455130
Antilla	1.455130
Manzanillo	1.420762
Santiago de Cuba	1.447223
Guantánamo	1.429993
Promedios del mes de marzo de 1938	
Mariel	1.465509
Habana	1.480894
Matanzas	1.405509
Cárdenas	1.465509
Sagua	1.465509
Caibarién	1.450125
Cienfuegos	1.456526
Casilda	1.420372
Puerto Tarafa	1.478394
Pastelillo	1.478394
Manatí	1.480894
Puerto Padre	1.480894
Banes	1.480894
Antilla	1.480894
Manzanillo	1.446526
Santiago de Cuba	1.472987
Guantánamo	1.454757

NOTA: De estos precios promedios oficiales del azúcar, ya están deducidos los impuestos de diez, ocho y nueve centavos, establecidos por las Leyes de fro de julio de 1920, 30 de noviembre de 1930 y 30 le diciembre de 1936, respectivamente. — La Habana, Abril 5 de 1938.

M A T A N C E R A S

¿Málaga o Andalucía?

¿De dónde esa gloria?

Se la disputarían los sevillanos, como la haría suya Cádiz y de ella se sentirían orgullosos los malagueños.

Con el pañolín de flecos, con los reventones claveles, con la airosa peineta de carey y su falda de vuelos, viene hoy a estas «Matanceras» la figura salerosa de Esther Febles de Sánchez Escoto.

Con los brazos en jarras, la sonrisa en los labios y todo el fuego en los ojos de la tierra de María Santísima, posó ante el lente de Naranjo y Jorge la más celebrada de las beldades que dieron realce al Gran Baile de Trajes del Matanzas Tennis Club.

Su esplendente belleza tuvo marco adecuado para que en nada restaran lucimiento los modestos atavíos a la soberana silueta de esa deidad, en el clásico pañolín de las retrecheras hijas del jardín español.

Como su hermana Lolina, que ya desfiló por esta galería del DIARIO DE LA MARINA, luciendo las suntuosas galas de las venecianas, Esther Febles de Sánchez Escoto glorificó en su caracterización a la mujer hispana que ya de Cádiz, de Sevilla, de Málaga o de Madrid, es reina, blasón y timbre de la feminidad.

A vuestros pies, envidia del sol.

Ofrendas florales

A Doña Rita Cartaya.

Alarde el más bello y el más completo de sus recursos para estos casos, fué el que hiciera el «Jardín Botánico» de la señora de Amézaga con motivo del fallecimiento de la señora viuda de Rodríguez.

Un caudal de flores y un tesoro de arte llegó hasta la cámara mortuoria de la excelsa dama, cuyo sepelio, verificado en la tarde del lunes, fué uno de los mas imponentes y más brillantes actos de esta índole.

Daré aquí una relación de las coronas que perfumaron las últimas horas en la tierra de Doña Rita Cartaya viuda de Rodríguez.

Una hermosa cruz-sudario toda de easter lilies y claveles blancos, cubría el rico féretro, como ofrenda de sus hijos.

Otra gran corona con esta inscripción: «A Illa de Nena, Oscar y Cuca», otra a Mamaíta de Rita Luisa, Miensa y Nena, otra de Oscarito y Mario, otra de Rita, Andres y María, otra de Oscar y Graziella, otra de Adolfina y Rogelio, otra de Rogelín y Luisito, otra de Rita y Contreras, y la hermosísima de sus hijos Pancho y Teresa.

Sigue la relación con las de Juana María y Carlos Domínguez, de Waldito y Nena, de Panchita, Waldo y sus hijos, de María y Carmen Jiménez, de las señoritas Caballero y Cil, de Carmen y Mercedes Amezaga, de Blanca Rodríguez y familia y de Luis Amézaga y Berta Beracierto.

Con todos los profesionales matanceros, asistieron a ese entierro insignes figuras de la medicina en la Habana, donde el doctor Pancho R. Cartaya, hijo de la finada, disfruta de gran prestigio y una reputación y un nombre solidísimos.

Reiteramos en estas líneas nuestro más sentido pésame a todos los deudos de la señora Rita Cartaya viuda de Rodríguez.

Un homenaje

A Raimundo Urréchaga.

Los Caballeros Católicos de Matanzas acaban de acordar en su última junta la celebración de un acto que por lo justo, por lo merecido y por lo oportuno, será recibido por nuestra sociedad con el general beneplácito.

Trátase de festejar el gran honor de que fuera objeto no ha mucho por parte del Gobierno de Dinamarca e Islandia quien lo representa desde hace años entre nosotros, el señor Raimundo Urréchaga y Agote, que ha sido condecorado con la orden de Dannemberg, una de las más altas distinciones que concede el soberano de ese país.

Se invitará a este homenaje que rendirán los Caballeros Católicos al que tantos años fué su presidente, al cuerpo consular de esta ciudad, a las autoridades y a la prensa.

Una gran misa en la Ermita de Monserrat precederá al magnífico almuerzo que tendrá efecto después en la hermosa glorieta de aquellas alturas.

Nueva ésta que llega a mí por conducto tan autorizado como el propio actual presidente de los Caballeros Católicos, ingeniero Oscar Pardiñas.

En nuevo home

Los esposos Pagés-Morales.

Quedaron instalados ayer en «Villa Rosa», la preciosa quinta del quartier de Bellamar que es propiedad de los herederos del doctor Luis D. Díaz, el representante a la Cámara por esta provincia doctor Héctor Pagés Cantón y su bella y gentilísima esposa Esther Morales Domínguez.

Importantes obras de embellecimiento y mejoramiento acaban de hacerse en ese chalet de la Calzada del General Betancourt, donde residen desde ayer el joven y popular legislador y su apreciadísima familia.

Sepan las amistades del matrimonio Pagés-Morales de su traslado.

Ernestina Lecuona

La hermana de Ernesto.

Anunciada está ya por los Amigos de la Cultura Cubana el concierto que el domingo 24 de abril nos ofrecerá en «Sauto» la pianista y compositora eminente que, como su hermano, el autor de «La comparsa», goza de fama, reputación y grandísimo renombre en los círculos musicales de Cuba.

Con dos cantantes también de gran cartel, como son Zoraida Marrero y Georgina Duboutchet, actuará ante nuestro público Ernestina Lecuona.

Circulan ya las invitaciones para esta fiesta de los Amigos de la Cultura Cubana, que tienen en esa incansable Hortensia Lamar y del Monte, la más avanzada de sus paladines y la más entusiasta de sus líderes.

Grata promesa la que entraña esta nota, para cuantos entre nosotros son aficionados a la buena música y a las emociones espirituales.

Mi pésame

A Don Juan Candelario.

Sean estas líneas expresión de mi condolencia para el prestigioso hombre de negocios de esta plaza, como identificación a la gran pena que lo embarga en estos momentos por la pérdida de su hermano José, ejemplar ciudadano, viejo y muy apreciable vecino de esta ciudad, que falleció el pasado sábado, dejando sumidos a sus familiares en el más acerbo de los dolores.

Una manifestación de duelo lucida, brillante, fué el sepelio del íntegro varón que sólo supo captarse afectos, amistades y cariños a su paso por este mundo.

Para Don Juan Candelario y sus familiares todos va el mensaje más sincero de mi pena y mi condolencia.

Natalicio

De una gentil.

Cumple años hoy, en esta fecha del 6 de abril, la encantadora señorita Celia Bermúdez Espinosa, que se verá agasajadísima por sus innúmeras amistades.

Hasta el hogar de esa flor de tan lozana belleza llegarán hoy sus hermanas, menos lozanas, menos hermosas que la gentilísima Cela.

Felicidades, charmante.

El coronel Silva

Huésped de los rotarios.

Le ofrecerán mañana una comida en el garden del Liceo los miembros de la rueda dentada que hoy preside el doctor Mario Jordán, a esa figura de inigualados prestigios y mas inigualados arrestos que se llama el coronel Eugenio Silva y Alfonso, feudatario de ese Kawama Beach Club de la Playa de Varadero que es el sitio mas fashionable, de más distinción y más confort que puede encontrar en Cuba el turista que nos visita.

Para tratar en líneas generales de atraer a Matanzas una corriente turística que, al apreciar las bellezas que podemos brindarle, dejen aquí chorros de oro, el Rotary yumurino ha invitado al coronel Silva para ese gran ágape de mañana.

Se servirá la comida en la legendaria institución que albergo antaño a muy ilustres antepasados del coronel Silva y que recibirá hoy con el mayor cariño a quien sigue enarbolando el pendón de prestigios y valores de esas familias de Alfonso de Aldama, tan vinculados al glorioso historial de la Yucayo.

Asistiré.

Despejando una incógnita

La de mi última nota de ayer.

Señalados han sido para el 17 del corriente abril los esponsales de dos jóvenes que en las sociedades de la Habana y Matanzas disfrutan del más alto aprecio, las mayores simpatías y cariños y afectos muy muchos.

¿Sus nombres?

Hilda García Messana, la sobrina de la predilección del eminente cardiólogo yumurino doctor Fnomeno Rodríguez Acosta y Armando de Quesada y Ferrer, el simpático Coquito, tan querido en el Liceo y tan popular entre nuestra juventud.

En la Iglesia Parroquial del Vedado, a las seis de la tarde de ese domingo 17, que es el de la Resurrección del Señor, tendrá efecto el matrimonio ante el mas escogido concurso de familias del Almendares y el Yumurí.

Una preciosa «robe» que rubrica el gran Emilio lucirá en esa tarde de sus esponsales la ideal Hilda García Messana, y a un renomorado jardín habanero ha sido encomendado el decorado del aristocrático templo.

Con notas de padrinos y testigos volveré a hablar de estas bodas de tan infinitas simpatías, adelantando que para despedir al novio de su vida de soltero se organiza ya una comida a la que asistirá la más caracterizada representación de nuestro Liceo.

Me cuento entre los invitados.

La última nota

Para registrar dos notas de dolor que causan en el seno de nuestra sociedad la más profunda impresión.

Una de ellas, el fallecimiento del niño Leonel González, cuya existencia ha sido tronchada por la Parca en los más tiernos albores, pues contaba sólo siete años.

La desesperación de sus padres, que adoraban en él, no puede ser mitigada sino con el tiempo y la cristiana resignación con que tenemos que acoger los designios del Altísimo.

¡Qué cuadro más triste el de ese hogar!

La otra necrología de que hoy cuenta aquí lleva el nombre de Graciella Peniché de Rufín, que en la barriada neopoblana, donde residía, tiene el más doloroso eco por los afectos de que gozaba y las relaciones sociales infinitas con que contaba.

Una baja muy sensible esa desaparición.

Como la del infortunado Leonel González.

Manolo JARQUIN.

ARROLLADO

Mariano Oliva Rojas, de 9 años y vecino de Santa Catalina 44, fué asistido en el Primer Centro de Socorro de lesiones menos graves, que sufrió según manifestó a la Policía de la segunda estación, al ser alcanzado por el camión 86,765, que manejaba Juan J. Crespo Valdés, vecino de San Ignacio 132, cuando transitaba por Merced y San Ignacio.

A partir del 15 quedarán en vigor las nuevas demarcaciones fijadas a los juzgados correccionales de La Habana

Las demarcaciones fueron acordadas por la Sala de Gobierno del Supremo y aprobada recientemente por la Secretaría de Justicia. Límites que se señalan a las demarcaciones

A partir del próximo día 15 de los corrientes quedará en vigor la nueva demarcación de los Juzgados Correccionales de la Habana, hecha recientemente por el ala de Gobierno del Tribunal Supremo y aprobada por la Secretaría de Justicia. Es la siguiente:

Juzgado Correccional de la Sección Primera: La comprendida dentro de una línea recta que empieza en el mar, toma el eje de la Avenida de las Misiones, eje de la calle de Monserrate, en toda su extensión, eje de la calle de Ejido en toda su extensión hasta el muelle de la Ward Line, abarcando toda la bahía y Habana antigua, con el barrio de Casa Blanca, línea que dobla por todo el litoral hasta el punto de partida.

Juzgado Correccional de la eSCción Segunda: La correspondiente dentro de una línea que empieza en el mar, toma el eje de la Avenida de las Misiones, eje de la calle de Monserrate en toda su extensión, eje de la calle de Ejido en toda su extensión hasta el muelle de la Ward Line en la bahía, siguiendo ambos litorales hasta el principio de la Avenida de Italia (Galiano), continuando por el eje de esta calle en toda su extensión eje de la calle de Florida en toda su extensión hasta el mar.

Juzgado Correccional de la Sección Tercera: La comprendida dentro de una línea que seguirá el eje de la Avenida de Italia (Galiano) en toda su extensión, el eje de la calle de Florida en toda su extensión hasta el mar, siguiendo el litoral a buscar el eje de la Avenida Menocal (Infanta), en la línea recta hasta la esquina de Tejas, siguiendo por el eje de la Calzada del Monte hasta la calle Manglar a buscar el costado del Muelle de la Compañía Cubana de Electricidad.

Juzgado Correccional de la Sección Cuarta: La comprendida dentro de una línea que seguirá el eje de la Avenida Menocal (Infanta), en línea recta hasta la esquina de Tejas, siguiendo por el eje de la Calzada del Cerro, hasta Palatino a buscar la línea del Ferrocarril del Oeste, hasta los límites del Término Municipal de la Habana, siguiendo el río Almendares hasta el mar.

Juzgado Correccional de la Sección Quinta: La comprendida dentro de una línea que seguirá el eje de la Calzada de Cristina partiendo de la calle Manglar, siguiendo el eje de la misma a buscar la Calzada de Jesús del Monte, continuando por el eje de ésta, Calzada de la Víbora, Calzada de Bejucal hasta el límite con el Término Municipal de Santiago de las Vegas, eje de la Calzada del Monte, partiendo de la calle Manglar, eje de la Calzada del Cerro a Palatino, a buscar el comienzo de la calle de Santa Catalina y el Ferrocarril del Oeste, sigue esta línea férrea hasta el límite del Término Municipal de la Habana.

Juzgado Correccional de la Sección Sexta: La demarcación comprendida por una línea que seguirá por el costado de la Compañía Cubana de Electricidad por el eje de la calle de Manglar hasta el eje de la Calzada de Cristina, sigue por el eje de ésta, toma el eje de la Calzada de Jesús del Monte, Calzada de la Víbora, siguiendo por el eje de la Calzada de Bejucal hasta el límite del Término Municipal de la Habana. Toma el punto de inicio en el costado de la Compañía Cubana de Electricidad, lindando con el mar y sigue la línea de Bahía, hasta buscar el límite natural del término municipal de la Habana, en la Ensenada de Guasabacoa, hasta el río Martín Pérez, siguiendo todo el límite con el término municipal de Guanabacoa, quedando enclavados dentro de la demarcación el barrio de Luyanó, Batista, parte del barrio Manuel de la Cruz, Jesús del Monte, parte de Arroyo Apolo, parte del barrio de Arroyo Naranjo y barrio del Calvario.

M.E.C.D. 2016

NUEVAS REVELACIONES SOBRE LA CONSPIRACION PARA LA REBELION ANTE EL CONSEJO DE GUERRA

MAS INFORMACION MERCANTIL

LOS CANJES DE CUOTAS DE AZUCAR EN LA BOLSA

Los canjes de certiifcalos de identidad, de las cuotas azucareras, fueron cotizados ayer en la Bolsa de la Habana, de la manera siguiente:

	Comp.	Vend.
Libre por Mundial	1.03	1.05
Libre por Retenido	0.15	0.17
Retenido por Mundial	0.87	0.89
Mundial por Local	0.06½	0.07½

Bonos de Cuba

Cierre ayer en New York:

	Comp.	Vend.
Speyer, 5%	101⅞	—
Speyer, 4½%	101⅛	—
Morgan, 5%	104	—
Morgan, 5½%	102¼	103½
Obras Públicas, 5½%	67¼	67½
Cuba Railroad, 7½%	44¼	50
Cuba Railroad, 5%	35	38
Cuba Northen, 5½%	32	32¾
Manatí Sugar, 7½%	23	23⅞
Inte. Tel. & Tel. 4½%	77½	79

GANADO

LOS PRECIOS EN PIE

Precios que pagan compradores, entregado el ganado en esta capital:

	Ctvs. Libra
Vacuno, de 3½ a	3¾
Cerda, de 7 a	9
Lanar, de 3 a	3½

LOS PRECIOS DE LA CARNE

En los mataderos de esta capital rigen los siguientes precios:

	Ctvs. Kilo
Vacuno, de 12 a	13
Cerda, de 26 a	30
Lanar, de 20 a	25

MATADERO DE LUYANO

Se sacrificaron ayer en el Matadero de Luyanó:

	Cabezas
Vacuno	134
Cerdos	33
Carneros	—

MATADERO INDUSTRIAL

Se sacrificaron ayer en el Matadero Industrial:

	Cabezas
Vacuno	217
Cerdos	80
Carneros	31

ENTRADAS DE CARROS

Ninguna.

MERCADO DE GOMA

Cierre ayer en New York:

Mayo	11.00
Julio	11.15
Septiembre	11.32
Diciembre	11.50

MERCADO DE MANTECA

Cierre ayer en Chicago:

Mayo	8.10
Julio	8.35
Granel	7.50B.

VALORES

El Bono de Obras Públicas y las Obligaciones Oro del Tesoro, fueron objeto ayer de alguna actividad en el mercado local. Del Bono y de las Obligaciones salió papel a la venta, «que parece en fuerte liquidación por los detalles observados»—son frases de un inteligente corredor—, y esto advertido, bastó para que los compradores que vienen actuando a la baja hicieran declinar esos valores. El cierre del Bono en New York, que contrasta con las ventas a plazo hechas en la Bolsa local, hacen bueno el juicio que acabamos de exteriorizar.

Durante la Cotización a Término celebrada en el mencionado centro de contrataciones, se vendieron once Bonos de Obras Públicas, o $11.000 a 67½. Los compradores, consecuentes con su táctica, se retrajeron en su empeño de forzar más la baja.

De las Obligaciones Oro del Tesoro con cuatro cupones, se vendieron $1.000 a 34, durante la cotización de las diez y media. En la pizarra de la Cotización a Término, se vendieron de las mismas Obligaciones con cuatro cupones, $1.000 a 33.

Los bonos de renta fija actuaron con la firmeza que constituye su característica. Nos referimos a los de Speyer, Morgan, Deuda Interior, Azúcar, Papelera Cubana, Mercado Unico y Gas y Electricidad. En algunos de éstos se operó como de costumbre.

Irregulares estuvieron las acciones. De las únicas de los Unidos se vendieron en la pizarra de la Cotización Oficial de la Bolsa 100 a 2. Fuera de pizarra se operó en otras pocas, dentro de los precios cotizados.

Estuvieron abandonados los valores que figuran le Cotización Libre de la mencionada Bolsa local.

MERCADO DE GRANOS

Cierre ayer en Chicago:

Avena:	
Mayo	27⅛
Julio	26¼
Septiembre	26⅝
Centeno:	
Mayo	58⅝
Julio	58
Septiembre	57⅜
Maíz:	
Julio	59⅝
Septiembre	61⅛
Mayo	61⅜
Trigo:	
Mayo	81⅞
Julio	79⅞
Septiembre	80⅛
Trigo de Winnipeg:	
Mayo	121⅝
Julio	108⅞
Octubre	87⅛

MERCADO DE ALGODON

Cierre ayer en New York:

Mayo	8.53
Octubre	8.58
Diciembre	8.67
Marzo	8.69

CAMBIOS EN NEW YORK

Cierre ayer en New York:

Libra Esterlina	4.96¾
Francos	3.10
Pesetas	6

MERCADO DE CAFE

Cierre ayer en New York:

Mayo	4.05
Julio	3.94
Septiembre	3.86
Marzo	3.86

EN ESTA SEMANA LIQUIDARA EL MUNICIPIO LOS ATRASOS PENDIENTES A SU PERSONAL

La Academia de la Historia pide que el Ayuntamiento de La Habana honre a un gran amigo de Cuba, erigiéndole un monumento. Mañana se ofrece un concierto en el Anfiteatro

Un eminente catedrático y publicista, el doctor Juan M. Dihigo, a nombre de la «Academia de la Historia» de Cuba, se ha dirigido a la Alcaldía sugiriendo que por el Municipio se construya, a la mayor brevedad posible, en alguno de nuestros parques públicos, un monumento a la memoria del ilustre patricio español, don Francisco Pi y Margall.

Expone el distinguido solicitante que constituye un inexplicable olvido, que mucho nos afrenta ante los extranjeros cultos que nos visitan, el que Pi y Margall no haya sido objeto ya de un homenaje perpetuo, en piedra y bronce, que desde algún lugar de la urbe capitalina exponga al mundo la gratitud cubana.

Esta sugerencia del doctor Dihigo ha merecido calurosos comentarios en la Municipalidad, reconociéndose por todos que Cuba está en deuda con aquel preclaro hijo de España, por lo que podemos asegurar que el monumento a Pi y Margall no ha de tardar mucho en ser una hermosísima realidad.

Petición de licencia

El concejal señor Francisco J. Prieto, solicitó de la Cámara Municipal una licencia de diez días con sueldo, a que tiene derecho por la ley, petición ésta que será concedida por el Ayuntamiento.

Ayer se conoció oficialmente el asunto.

Para una jubilación

Trasladó al presidente del Ayuntamiento el alcalde, el escrito presentado por el ex concejal señor Miguel Albarrán y Monedero, solicitando certificación acreditativa del tiempo que desempeñó el cargo electivo, a los efectos del expediente de jubilación como funcionario público que está tramitando.

Se ha complacido al peticionario.

Trasmisión de dominio

Comunicó a la Junta de Amillaramiento del Municipio el notario doctor Francisco Couceiro, la siguiente venta: Hermenegildo Cruz y Rigada, vendió a Manuel Alvarez López un lote de terreno perteneciente a la finca «Nuestra Señora de la Luz de los Riveros», barrio de Luyanó, en la suma de 1,100 pesos.

Se ha tomado buena nota de ese traspaso.

Cobros de apremios

Los cobros efectuados por concepto de apremios a contribuyentes morosos por el departamento de Impuestos, ascendieron ayer a la suma de 1,118 pesos 10 centavos, en su mayoría por débitos de fincas urbanas. Por nuevas licencias comerciales, se cobró la cantidad de 435 pesos 77 centavos.

Tan pronto se refuerce el personal de este departamento, se activará la recaudación.

Pagos al personal

La Tesorería municipal efectuó ayer los pagos de las siguientes obligaciones al pasado mes de febrero:

Al cuerpo de Bomberos, nómina por $10.710; al hospital municipal «Freyre de Andrade», otra por $13,598; y nominillas de gratificaciones al director del Conservatorio de Música, por $70.00; a tres profesores del mismo, por $45.00, y al subdirector, por 30 pesos.

También se pagaron las nóminas de las creches números 1 al 8, del departamento de Asistencia y Previsión Social, y una de jornaleros del Acueducto, por $6,976.24.

En total los pagos a personal efectuados por febrero anterior ascienden ya a la cantidad de $32,431.24, por lo que sólo faltan por abonar las nóminas de los hospitales de Maternidad e Infancia, casas de socorro, bandas de música y otras más pequeñas que serán liquidadas en esta misma semana.

Despacha el alcalde

El alcalde de la Habana, doctor Antonio Beruff Mendieta, estuvo despachando en la Alcaldía hasta muy entrada la mañana.

Con el Mayor de la ciudad se entrevistaron todos los jefes de negociados y algunas personalidades visitantes.

Su secretario, el doctor Manuel Gutiérrez Macún, atendió asimismo numerosos asuntos urgentes, que quedaron resueltos.

Una revista municipal

El señor Pablo Desiderio, periodista, fué muy congratulado en el Municipio por el éxito de su revista municipal, «Habana», que ha comenzado a editarse en esta ciudad.

Colaboran en ese primer número de «Habana» altos funcionarios del Municipio, como José Luciano Franco, Roig de Leuchsenring y otros.

Muchos triunfos deseamos al señor Desiderio.

En el Anfiteatro

La «Asociación de Escritores y Artistas Americanos» gestionó y obtuvo del doctor Antonio Beruff Mendieta, alcalde municipal, que por el departamento de Cultura se organizara un concierto de música panameña como demostración de simpatía de nuestra ciudad a la hermana República de Centroamérica.

Tendrá lugar en la noche de mañana, jueves 7, a las nueve, y estará a cargo de la Banda Municipal, bajo la dirección del maestro Gonzalo Roig.

Asistirá como invitado de honor el Cuerpo Diplomático acreditado en Cuba, y el ministro de Panamá, excelentísimo señor don Ernesto Fábrega, abrirá este acto de confraternidad americana.

La entrada es libre.

El programa a desarrollar es el siguiente:

(1) Apertura del acto, por el excelentísimo señor don Ernesto Fábregas, ministro plenipotenciario de la República de Panamá en Cuba.

(2) Comentarios musicales del programa, por el señor Ricardo Zozaya, profesor de música del Instituto Nacional de Panamá y secretario de la filial de esta asociación en aquella República.

(3) «Panamá», marcha, de Galimany.

(4) «Vasco Núñez de Balboa», poema sinfónico, de A. Galimany.

(5) Bodas de plata», pasillo, de A. Galimany.

(6) «Potpourrit de aires típicos panameños», de A. Galimany.

(7) Himno Nacional de Panamá, de Santos Jorge.

Recaudación municipal

El movimiento de fondos obtenido en la Tesorería municipal el día 4 del actual, según la nota facilitada por el contador, fué como sigue:

Recaudación: por ejercicio corriente, $10,852.87; por resultas, $1,362.34; para el Consejo Provincial, $2,364.31; y por plumas de agua, $15,662.34.

Existencia en caja: de ejercicio corriente, $5,840.58; de resultas, 8,144 pesos 25 centavos; del Consejo Provincial, $15,738.08; depósitos del acueducto de Albear, $14,976.04; y por depósitos de todas clases, $155,595.56.

Solicitud de pago

Se ha dirigido al señor alcalde el doctor Miguel A. Vivancos a nombre de la señora Dulce María Díaz Albertini, interesando ordene el pago de la suma de 597 pesos que se le adeudan a dicha dama por el Municipio por el concepto de niños becados en el colegio «Instituto Edison», que debe efectuarse de acuerdo con el decreto 87 de 1934.

El doctor Beruff Mendieta estudia el asunto.

Recurso presentado

El señor Rafael Hernández Lapido y Suvisur, comerciante establecido en tienda de ferretería en la calle de Industria número 52, presentó un recurso ante el alcalde contra la cuota de 130 pesos que se le ha asignado por el gremio.

Se ha ordenado una investigación.

Las industrias molestas

Han solicitado de la Alcaldía licencia para establecer industrias molestas, los siguientes señores:

Horacio Unzueta Santa Cruz, para instalar una tienda de ebanista sillero en la calle de San Martín número 60; Rafael Hernández Lapido, para una tienda de ferretería en Industria 52, y «Campana Destillery Company», para fábrica de licores en frío, con aparatos de destilación, en Avenida de Menocal 44.

El vecindario que se crea afectado por estas solicitudes puede presentar su recurso ante la administración municipal dentro de tres días.

MERCADO DE SEDA

Cierre aer en New York:

Mayo	147
Junio	145
Julio	145

ACCIONES DE LOS BANCOS

Cierre ayer en New York:

Guaranty Trust	219
New York Trust	82
Chase Nat. Bank	29⅝
National City Bank	24½
Public	24
Manufacturers Trust	33¾
Irving Trust	11¼
Corn Exchange	45
Bankers Trust	43¾
Chemical B. Trust Co.	42½
First National of N. Y.	1.600
Manhattan	21⅝
Hannover	85
First Nat. Boston	33¼
Royal B. of Canada	170
First Boston Corp.	11⅛

MERCADO DE LIVERPOOL

LIVERPOOL, abril 5. El mercado de trigo debió abril hoy de ¾ a ⅞ en baja; abrió 1¼ en baja; a las 12.30 p. m. había bajado de 1¼ a 1⅝ más bajo.

MERCADO DE LONDRES

LONDRES, abril 5.—El mercado de Londres abrió con poca actividad, pero los precios, en general, rigieron con firmeza. United States Steel se vendió a 50⅝; New York Central a 12; International Nickel 40 y medio. El oro en barras a 140 chelines y medio penique, sin cambio; dólar cable sobre New York 4.96 tres cuartos.

CIERRE DE LOS VALORES EN LA BOLSA DE NEW YORK

NEW YORK, abril 5.—Las noticias del día prestaron muy pequeña cooperación al mercado y los movimientos de precio fueron anormales con un volumen relativamente pequeño de operaciones. La conducta del mercado en relación con el cuerpo general de valores, hizo que se moviera dentro de un margen limitado, muy cerca de los niveles del cierre anterior. Las noticias del extranjero se observan muy de cerca, pues la guerra civil en España se cree que está llegando a su fin; pero no hubo confirmación hasta horas avanzadas de rumores que corren de que se está gestionando un armisticio. La situación doméstica sigue siendo anormal, especialmente en lo que se refiere a las opiniones contradictorias que expresan los altos jefes de las grandes compañías, con relación a los negocios y las perspectivas que éstos van a tener en general, no habiendo quién dé claves positivas del curso que van a seguir nuestras actividades mercantiles. Uno de los aspectos más alentadores del mercado en las operaciones de la tarde, ha sido la ausencia de presión sobre el mismo, y una tendencia bien definida de los valores para moverse hacia niveles más altos.—Thompson and McKinnon.

EN EL BRASIL VOTARON A FAVOR DEL PLAN DE UNION DE AUSTRIA Y ALEMANIA

RIO JANEIRO, abril 5. (AP).—Noventa y cinco alemanes y ocho austriacos embarcaron en el vapor «Curityba» hoy, salieron cinco millas mar afuera y votaron por unanimidad a favor de la Unión de Alemania y Austria.

Otro contingente de alemanes y austriacos votará el jueves y estos votos se sumarán a los que se han de depositar el domingo próximo en el plebiscito de Alemania y Austria.

UNA MISION DE LA LIGA DE LAS NACIONES VISITO AL PDTE. URUGUAYO

MONTEVIDEO, Abril 5. (AP).—Una misión de la Liga de las Naciones presidida por Podestá Costa visitó hoy al Presidente electo Baldomir, después de lo cual Erich Ekestrand, de la Liga, trató con los funcionarios públicos acerca de cuestiones relacionadas con la protección a las mujeres y a los niños y a la campaña contra los narcóticos.

Por la tarde los miembros de la Liga visitaron a los presidentes del Senado y de la Cámara de los Diputados.

HURTO

Julio Fernández de León, de 20 años, dependiente de la vidriera situada en O-Reilly 43, denunció en la primera estación, que en un descuido le sustrajeron de dicho comercio, el billete entero de la Lotería Nacional número 16083, que tiene un valor de 19 pesos.

Suspendido ayer en la Audiencia, el juicio por la conspiración conocida por la de la Cueva de los Camarones

Desea aclararse si la jurisdicción militar alcanza a los que están siendo juzgados en ese Tribunal, por ser civiles. Se teme un desplome en el local que acupa la Sala Cuarta

La continuación del juicio de la causa seguida a los hermanos Antonio y Manuel Varona Lastre, Manuel Mazorra y Félix Velázquez, de que conoce la Sala Quinta de lo Criminal de la Audiencia, en funciones de Urgencia, se suspendió ayer, ya que la citada Sala ha planteado cuestión projudicial en el sentido de que a su criterio, es el tribunal militar que juzga en consejo de guerra a los miembros de las fuerzas armadas encartados, el que debe juzgar, también, a los civiles, ya que siendo dos los tribunales que habrán de fallar se divide la continencia de la causa por cuanto los hechos son uno solo. En tal virtud, si la jurisdicción militar se resiste a conocer del asunto en cuanto a los civiles se formará cuestión de competencia que resolverá la Sala de lo Criminal del Tribunal Supremo, a la que se elevarán las correspondientes actuaciones.

Continúa el peligro en la Audiencia

El Presidente de la Sala Cuarta de lo Criminal, doctor Rogelio Benitez, dió cuenta por escrito, en la tarde de ayer, al Presidente de la Audiencia doctor Mario Montero, respecto al peligro que representa la forma en que se han ido arqueando la serie de vigas que sostienen el techo de dicha Sala en el viejo edificio que ocupa, debido a la humedad, temiendo al contraerse los maderos puedan soltarse por sus extremos y producir un derrumbe del techo. Interesa se coloque un alquitrabe que impida el desprendimiento de dichas vigas pues de lo contrario significaría serio peligro para las personas, y además por estar en dicha Sala la Biblioteca de la Audiencia.

Simularon ser miembros del Servicio de Inteligencia Militar

Antonio Quíles Aguilera fué condenado por la Audiencia de Oriente a un año ocho meses y veinte y un días de prisión correccional por usurpación de funciones, y a noventa días de encarcelamiento por delito de estafa, más indemnización de cincuenta pesos al perjudicado, pero al prosperar el recurso interpuesto ante el Tribunal Supremo, éste, en sentencia dictada en la tarde de ayer si bien lo condena a la misma pena por el primer delito, lo absuelve en cuanto a la estafa, entendiendo el máximo Tribunal que el engaño empleado en el delito de usurpación de funciones no es posible extenderlo y apreciarlo para que integre también el delito de estafa.

Según la sentencia el procesado Quiles junto con el procesado en rebeldía Manuel Valentín Gil, se presentó en 11 de enero de 1937 en el establecimiento «La Caridad del Sitio», de Holguín, y atribuyéndose el carácter de miembro del Servicio de Inteligencia Militar, después de efectuar un registro y comprobar los libros del establecimiento, dijeron que se habían cometido irregularidades y exigieron la cantidad de $150.00 para no denunciar el hecho consiguiendo solamente la entrega de cincuenta, que se repartieron.

PARTE OFICIAL DE SALAMANCA

SALAMANCA, abril 5. Havas).—La radioemisora nacional «España», comunica que en el día de hoy la operación de mayor importancia ejecutada por los nacionalistas fué el cruce del río Segre al Norte de Lérida.

Durante todo el día de hoy la ciudad de Lérida estuvo sometida a un intenso bombardeo por parte de las baterías rojas situadas a la otra margen del Segre. En las nuevas posiciones que los nacionalistas poseen, es ya posible rechazar a los rojos y obligarles a ceder el terreno en donde tienen emplazados esos cañones.

El parte oficial emitido por el G. C. G. dice lo siguiente:

Además de haber ocupado las poblaciones y posiciones de las cuales dábamos cuenta en anteriores boletines, las tropas nacionalistas lograron forzar el paso del río Noguera-Ribagorzana, apoderándose de las cumbres de Castiseno, los picos Alejo y Gros, las cotas 685 y 683 y las fincas del Palacio y Campo de Costa.

«Las mismas fuerzas ocuparon en el día de hoy la aldea de Ainza, dominando la zona situada entre la Noguera-Ribagorzana y la Noguera-Pallaresa. La aldea de Algerria fué superada, en este avance, que ha permitido conquistar una extensa área. Por esta parte, las tropas nacionalistas se hallaban esta tarde en el kilómetro 14 del camino de Balaguer.

«Otra columna de las mismas fuerzas llegó a Greñona, atravesando el río Farfana. Estableció aquí una cabeza de puente, que se abrió hasta la cota 305, el pico Mornún, la cota 27 y Ermitaños.

«También ocupamos a Menarguens, que se encuentra en la confluencia del Farfana y el Segre.

«Los regulares se consolidaron ensanchando su posición.

«Las tropas que operan al Sur del Ebro efectuaron varios reconocimientos importantes, durante los cuales hallaron gran número de cadáveres, en su mayor parte de extranjeros. Hicimos muchos prisioneros y nos apoderamos de gran cantidad de material.

«Las restantes fuerzas que maniobran al Sur del Ebro continuaron también el avance. No tenemos todavía a esta hora informes exactos de la posición de las líneas.

«Sabemos que tres brigadas rojas que participaron en los ataques en los primeros días, experimentaron considerables bajas y que fué menester evacuarlas a las segundas líneas.

«En el sector de Valenzuela, todos los conatos rojos fueron contenidos.»

Respalda el Claustro de Medicina las declaraciones de la Junta de Gobierno

Anoche, en una reunión celebrada por el claustro de profesores de la Escuela de Medicina, se acordó respaldar las declaraciones dadas a la publicidad por la Junta de Gobierno de la citada facultad universitaria.

Se le tributó un aplauso general como señal de solidaridad con su actitud.

En dicha reunión se pronunciaron distintos discursos en favor de los exámenes de ingreso en la Escuela de Medicina.

La reunión se terminó de madrugada y a la misma concurrió la casi totalidad de los profesores de Medicina de la Universidad de la Habana.

LOGICA

«Un avión puede hacer hoy día todo lo que hace un pájaro», escribe un técnico. Personalmente todavía no he probado yo un huevo de aeroplano. (Popular Aviation).

PERDIDO UN AVION INGLES

SINGAPORE, abril 5. (AP). Treinta y seis aparatos de reconocimiento han salido en busca del avión de bombardeo británico que desapareció ayer, con sus tres tripulantes, en el Mar de China.

Al parecer se perdió el aparato de bombardeo en un tifón.

Es destituído el Comisario Soviético de Ferrocarriles, al que consideran fracasado

MOSCU, abril 5. (AP).—El comisario de Ferrocarriles, Elexei Bakulyn, ha sido destituído esta noche, después de siete meses de esfuerzos para mejorar la eficiencia en los ferrocarriles soviéticos.

El cargo ha sido confiado a Lazarus Kaganovitch, el «Comisario de Hierro», que había estado al frente de los ferrocarriles y que los dejó para hacerse cargo de la Comisaría de la Industria Pesada, en 1937.

También ha sido destituído como primer ministro soviético en Bulgaria M. Feodor Raskolnikoff.

VUELO MISTERIOSO DE UN AVION ALEMAN EN CHECOESLOVAQUIA

Un vapor alemán recogerá los votos de los nacionales que residen en Miami, Fla.

PRAGA, abril 5. (Havas).—El periódico «A-Zet», anuncia que un avión que llevaba por insignia la suástica, voló hoy sobre territorio de Checoeslovaquia, a la altura de Budejrcya, en la parte meridional de la Bohemia, a menos de un centenar de metros de elevación. Cruzó sobre el aeródromo de la población, desde donde le hicieron señales para que descendiera. Sin embargo, el aparato continuó el vuelo con rumbo a Alemania.

Se sabe que varias veces el Gobierno checo ha protestado de estos vuelos ilícitos, pero siempre se ha dicho en Alemania que «nada se puede hacer, porque no han quedado bien establecidas la identidad del aparato y su procedencia.»

Minertsa tanto, el periódico «Bohemia» dice que la voluntad del Gobierno de obtener una mayor colaboración entre las minorías germánicas y los checos, se abre paso constantemente. Aparentemente, en las entrevistas que hoy celebró el Jefe del Gobierno, Hodza, con los dirigentes de los grupos de los Sudetes, se decidió dar base más amplia a la colaboración política de esos elementos en el régimen.

Según el periódico, se ha llegado a reconocer ya que los checos habrán de realizar algunos sacrificios, para facilitar la cooperación, renunciando a la idea de que la ayuda exterior es la que habrá de contrbuir a dar resolución a la presente controversia.

El vapor «Meteor» recogerá los votos alemanes y austriacos en Miami

MIAMI, Florida, abril 5. (AP).—El vapor «Meteor», amarrado a un muelle de esta ciudad, será el lugar para que alemanes y austriacos depositen sus votos acerca de la unión de Alemania y Austria.

El teniente comandante Wold Neuendorff, del «Meteor», dijo que hasta ahora se han depositado 24 votos.

Los primeros votantes fueron el doctor Herbert W. Scholtz, primer secretario de la Embjada alemana en Washington, y su esposa y Hans R. Hirtschfeldt, Vicecónsul del Reich, en Nueva York

UN HOMBRE MATO A OTRO EN UN CAFE DE CAMAGUEY DE 2 BALAZOS EN EL PECHO

CAMAGUEY, 5 de marzo. DIARIO, Habana.—Próximamente a las 11 de la noche hallándose sentado en el café «París», Pastor Hernández Madrigal, sostuvo una acalorada disputa con José Alvarez Rodríguez, vecino de P. Agramonte número 24. Hernández en el curso de la discusión sacó un revólver que portaba e hizo dos disparos contra su contrincante, cuyos proyectiles le atravesaron el corazón, dejándolo muerto en el acto. Hernández al ver caer al pavimento a Alvarez, se dió a la fuga, siendo perseguido por la policía, a la que trató de hacer agresión sin conseguirlo, debido a que el revólver se le encasquilló. Una vez detenido Hernández, se negó a prestar declaración sobre el móvil del hecho. Por declaraciones de algunas personas, se ha sabido que Alvarez había ofendido a Hernández en su condición de hombre. También se dice que el que resultó occiso tenía que servir como testigo en un juicio, cosa que quiso impedírselo el matador.—Hernández, Corresponsal.

SE HARAN TRABAJOS PARA SALVAR UN CARGAMENTO DE ORO DE UN BUQUE HUNDIDO

SPEZIA, Italia, abril 5. (AP).—El vapor «Pensiero», de 500 toneladas, está siendo equipado con campanas para buzos y se hará a la mar a fines de este mes rumbo a los Estados Unidos para intentar el salvamento de un cargamento de oro y plata que llevaba el vapor «Mérida», hundido el 12 de mayo de 1911 a diez millas de Norfolk, Virginia.

El Lloyd's de Londres ha dado una concesión a los propietarios del «Pensiero» para que realicen los trabajos.

EL JAPON PIDE RELACION DETALLADA DE LOS DAÑOS A LOS ESTADOS UNIDOS

TOKIO, Abril 5. (AP).—El gobierno japonés ha pedido a los Estados Unidos una lista detallada de los daños antes de proceder al pago de las indemnizaciones que ha pedido el gobierno de Washington por el bombardeo y hundimiento del cañonero americano "Panay" ocurrido en el mes de diciembre.

HOY POR LA MANANA HAN DE INFORMAR LOS LETRADOS DE LA DEFENSA Y EL SR. FISCAL

Declararon siete acusados y todos negaron los cargos. El Sargento Carrillo, testigo, dijo que los confabulados planearon la muerte de los Jefes de las Fuerzas Armadas

A las nueve y cinco de la mañana de ayer se llevó a efecto la segunda sesión del Consejo de Guerra Sumarísimo que se sigue en la Sala de Justicia del Sexto Regimiento contra diez miembros de las Fuerzas Armadas, acusados de haber conspirado para la rebelión.

Preside el Consejo, el Comandante Enrique Borbonet. La Sala de Justicia está llena de miembros del Ejército, francos de servicio. Los acusados, seguidos de los escoltas penetran en el local del Consejo y toman asiento. El Fiscal, Capitán Picazo llega; también el defensor, Capitán Rodríguez Ochoa. En la Sala penetran el padre y la hermana de los hermanos López Avalos, clases de la Marina de Guerra acusados, y se abrazan.

Faltan siete acusados por declarar. Habían declarado los al parecer más comprometidos: el cabo Muñoz y el soldado Ramos, del Cuerpo de Aviación, y el marinero Eugenio Ontiveros.

Después que el Fiscal toma juramento a los miembros del Tribunal y el Presidente del mismo lo toma al Fiscal, el juicio comienza.

La primera declaración

El sargento Simeón Barreras, clase del cañonero «Juan Bruno Zayas» es el primer acusado llamado a declarar. Es Barreras hombre nervioso, y difícil en el hablar.

Desea declarar; niega los cargos que se le hacen.

Dice ser miembro de la tripulación del citado barco y asegura que en la época que se produjeron los hechos se encontraba de maniobras. Que se enteró por los periódicos del suceso de la «Cueva de los Camarones». Agrega que su arresto fué para él una sorpresa. Fué llevado al Distrito Naval, de allí al Cuerpo de Guardia y desde este lugar a las galeras de La Cabaña.

Después de arrestado le dió al Teniente que cumplió la orden. la llave de su armario y un revólver que tenía.

A preguntas de los miembros del Consejo de Guerra, contestó Barreras que conocía a Magadán —sargento que fué muerto en la «Cueva de los Camarones»— y a Bermúdez —también caído en ese encuentro—, pero sin intimidad. Rectifica su declaración y manifiesta que a Bermúdez nunca lo había visto.

Y por último, asegura que nada sabe del asunto, que es inocente, y que la persona que lo acusó fué el marinero Ontiveros que ni siquiera conocía su nombre y que lo identificó en la fila de presos.

Luis Angel García y García

Luis Angel García y García, es sargento de primera y presta servicios en el Distrito Naval del Norte. Es hombre más viejo que joven, se expresa muy bien, es emotivo y tiene los ojos humedecidos.

Relata cómo fué arrestado. Pidió inmediatamente audiencia al Comandante y no se le concedió, habiendo sido enviado a las prisiones militares poco después. Los Comandantes Paniagua y Morales le tomaron declaración y negó en esa ocasión haber asistido a ninguna de las reuniones conspiratorias. Dijo al respecto que él no tenía motivos para conspirar, que se sentía amparado por sus superiores y muy contento en la Marina de Guerra, donde es respetado y querido.

Conoció al sargento Magadán, pero nunca había vistado su casa, ya que por ser él de Cienfuegos y desconocedor de la Habana, apenas tenía amistades aquí. Hizo una relación de cómo se entrevistó en una ocasión con Magadán y con el marinero Ontiveros.

«Una vez salí con ambos. Fué un día que solicité —y me fué concedido— un anticipo de dinero a la superioridad. Con Magadán y con Ontiveros, fuí hacia la Habana con el fin de llegar hasta una mueblería en donde había separado un juego de cuarto.En el camino al establecimiento los citados me instaron para que fuera a conocer a un amigo. Los complací a regañadientes, porque estaba apurado. Allí conocí a un señor que resultó luego ser Bermúdez. Este me preguntó cuánto tiempo hacía que estaba en el Ejército y le contesté que 18 años. No es cierto que almorzara con Bermúdez. Sólo tomé una copa y me retiré para rendir mis diligencias».

A preguntas que le hicieron los miembros del Consejo, contestó que nada le había llamado la atención en la casa de Bermúdez y nada le pareció anormal. También dijo que nunca había conocido al cabo Carrillo (que fué el que fingiéndose conspirador, descubrió el complot), ni salía con Magadán. Que conocía a Ontiveros desde Cienfuegos, donde se dedicaban a cantar puntos cubanos. No siente rencor contra nadie. Cuando lo arrestaron no sabía el motivo. Agregó que posee la medalla de Mérito Naval.

También dijo no ser cierto que estuviera descontento al haber perdido diez pesos de su sueldo al ser trasladado a la Habana desde Cienfuegos y asegura que nunca aspiró a la plaza de Jefe de Administración que ocupara, hasta su fallecimiento reciente, el Comandante Regino Pérez Giraudy.

Carlos López Avalos

Es sargento de segunda, en el Distrito Naval del Norte. Tiene 27 años. Es pálido y está nervioso. En sus palabras pone acentos emocionados.

Dice ignorar por qué fué arrestado. Ontiveros —agregó— ha dicho una falsedad al decir que lo conocía y que todas las noches iba a conspirar. Lleva 29 días preso e ignora lo demás.

El arresto de este joven sargento fué en Cienfuegos. No conocía a Magadán y nunca tuvo relaciones con él. Afirma que no tiene otra dedicación que el servicio y su hogar; es casado.

Se enteró de los sucesos de la «Cueva de los Camarones» por las informaciones y conversaciones intranscendentes que tuvo con sus compañeros. Preguntado por el Consejo afirmó no ser amigo de Ontiveros y que nunca había dicho, ni en público ni en privado, que él era la confianza del Coronel González.

Ignoraba que su hermano también estuviera, como él, complicado.

Carlos López Avalos lleva nueve años en la Marina de Guerra. Se alistó en el cañonero «10 de Octubre», cuatro años antes del 4 de Septiembre de 1933. Se benefició mucho cuando fué trasladado a la Habana, por ser el lugar donde residen sus padres.

José Pérez Sánchez

Es llamado a declarar el segundo sargento José Pérez Sánchez, destacado en el Distrito Naval del Norte. Es hombre de unos cuarenta años.

Después de negar los cargos que obran en el sumario, dijo que sintió gran asombro al saber que estaba arrestado, ya que él no tenía nada que temer ni de qué acusarse. Entregó las llaves de su casa; fué internado en las prisiones de La Cabaña e ignora lo demás.

Los miembros del Consejo indagan de este acusado varios extremos, tales como si abandonó el servicio el día 7 de marzo para ver a su madre; si era asiduo del café «El Chalet» donde se reunían los conspiradores y si en alguna ocasión había estado en relación con los mismos.

Dice que nunca ha conspirado. Que toda su familia pertenece al Ejército. El mismo lleva doce años en la Marina de Guerra y que llevó dos en la Policía, Cuerpo que abandonó para entrar en la Marina a instancias del propio Jefe de la misma. Por último dijo que nunca había conocido al sargento Magadán y que a Ontiveros lo había visto por primera vez en la prisión.

Pablo García Romero

Toca su turno ci acusado Pablo García Romero, sargento del cañonero «10 de Octubre». Es un hombre de 38 a 40 años de edad. De mediana estatura. Sereno el rostro y el hablar.

Como los demás acusados, niega los cargos que se le imputan.

Es breve su declaración. Dijo que al llegar a su trabajo, el Comandante Morales le participó que había una orden de arresto contra él. No sabe nada más.

Al extinto Magadán lo conocía, como conoce, sin estrechas relaciones de amistad, a otros sargentos de la Armada. Niega que hubiera visitado al citado; alguna vez habló con Magadán pero en conversaciones sin importancia.

Dice que hace ocho años que está alistado en la Marina de Guerra y que antes de haber sido elevado al grado de sargento fué fogonero.

Afirma que el Comandante Morales, al comunicarle la orden de su arresto, le había dicho que él sabía que no estaba complicado.

Al ser preguntado qué relaciones tenía con el doctor Cartaya (uno de los que fueron indicados por los conspiradores para un alto cargo gubernativo, caso de que la revolución triunfara) contestó que meramente las de médico y enfermo.

Cabo López Avalo

El cabo López Avalo es hermano del sargento de su mismo apellido. Viste de marinero. Presta servicios en el cañonero «Enrique Villuendas».

Fué breve la declaración. Manifestó que el día siete de marzo pasado le dieron la orden de detener al marinero Ontiveros, a quien llevó a presencia de la superioridad, y que el día nueve, dos días después, era detenido él. Nada más sabe. Desde entonces guarda prisión.

Estima que Ontiveros, sin saber la causa que lo animara a tal acción, lo acusó a él también.

Roberto Acosta Sanabria

Es cabo fogonero. Eu edad oscila de los 25 a los 30 años. Declara con decisión. Viste traje azul de marinero. Era cuñado de Magadán.

Como los demás acusados, niega. Dice que lo detuvieron cuando se encontraba en su casa lo mandaron acudir a su barco y allí el oficial de guardia le ordenó que se presentara en calidad de arrestado, al Distrito Naval.

Estima que la única culpa que tiene es la de haber sido cuñado de Magadán, a quien no visitaba con frecuencia, sino cuando a su hermana le daban unos ataques que sufría con frecuencia, víctima de un mal interior, y a la que asistía, como médico de la casa, el Dr. Cartaya.

En cuanto a Magadán afirma que le huía, debido a que siempre le estaba pidiendo dinero, afirmando que era hombre que gastaba más de lo que tenía y que a él lo cansaba con peticiones de dinero.

Declara que el Dr. Cartaya, como médico, era muy estimado por muchos miembros de la Marina de Guerra, por haber curado a muchos y por último, que en casa de Magadán no había visto nunca a conspiradores ni sabía que allí se conspiraba, y ratificó que iba allí cuando su hermana sufría ataques y cuando recibió la orden de arresto hacía seis meses que no iba por la casa.

Receso hasta las dos

Con la declaración del cabo Acostá Sanabria, terminó la prueba de confesión.

El Presidente del Consejo, Comandante Enrique Borbonet, suspendió la vista y la aplazó para las dos de la tarde, sesión en que se llevó a efecto la prueba testifical.

Se constituye el Tribunal

A las dos en punto de la tarde se constituyó, nuevamente, el Tribunal, y se reanudó la sesión.

El primer testigo es llamado. Se nombra Juan Méndez Collazo, sargento del Ejército que simuló ser conspirador y fué uno de los que descubrió el complot.

Méndez Collazo acusa al sargento Pablo García Romero, al marinero Ontiveros y al sargento Juan Pérez Sánchez, señalándolos como complicados en la conspiración.

Dijo que había recibido órdenes del Jefe de la Cabaña para que se pusiera a las del cabo Carrillo, que también investigaba el caso. Se dirigió el día de los sucesos de la Cueva de los Camarones al café "El Chalet", donde se encontraban Magadán, Bermúdez, Santos y el cabo León, citándolos para dicha Cueva, para las cuatro de la tarde, y manifestándoles que fueran de dos en dos, como precaución necesaria. En "El Chalet" vió al llamado «'Negro Lindo" del que le había hablado Magadán como hombre de su confianza. Se trata del acusado Pérez Sánchez.

Se refiere al sargento García Romero y dijo haberlo visto en una ocasión cuando salía de un barco, y de otro al marinero Ontiveros y con ellos se encontraba también Magadán, con quien conversaron acerca del "golpe". Manifiesta que en la primera entrevista que sostuvo con los conspiradores no había visto sino a Magadán, a León, a Bermúdez y a un tal Santos y en el curso de la conversación se habló de matar a todos los jefes, matanza ésta que "llenaría de sangre toda la bahía". Todos los jefes iban a ser sacrificados y los hombres de color que secundaran el plan serían ascendidos a capitanes y comandantes, para ser luego, presos, y más tarde, sacrificados.

José Luis Carrillo

Después de un receso de cinco minutos compareció ante el Tribunal el sargento José Luis Carrillo, miembro del Ejército, perteneciente al Regimiento Séptimo, que descubrió a los conspiradores, hecho por el cual fué ascendido recientemente al grado que actualmente ostenta.

El sargento Carrillo se expresa con claridad.

Declara que conoce a los dos sargentos de apellido García, acusados en la causa; que conoce asimismo al cabo Muñoz y al soldado Ramos y nunca había visto a los hermanos López Avalos ni al llamado '«Negro Lindo".

Se refiere a que conoció al cabo León y al soldado Ontiveros en el Hospital General, donde se hallaba enfermo, y que allí se hicieron amigos. Un día—dijo—que se encontraba en casa de su hermano, pasó el cabo León, que lo saludó afectuosamente y, en otra ocasión, hallándose Carrillo en terrenos de su Compañía en La Cabaña, vió a León otra vez. León—dijo Carrillo—, le preguntó cómo andaba. Dijo él que bien. ¿Está seguro?—interró dubitativo. Por lo que asegura al Tribunal que se dió a maliciar que algo le pasaba al cabo León que trataba de decir.

—Todos están mejor que nosotros —dijo León—, y agregó: te voy a presentar al sargento Magadán, que es hombre decidido. Tenemos para dar un golpe sonado a elementos de la Marina de Guerra, la Policía y la Aviación. En este último lugar contamos con el cabo Muñoz, que si bien es hombre que habla mucho, está controlado por el soldado Ramos, que es hombre de empuje.

La cita fué aplazada—dijo Carrillo al Tribunal—; pero mientras tanto yo había informado de toda esta conversación con el cabo León, al capitán Nápoles, mi superior inmediato. Este, a su vez, lo comunicó a los suyos.

Al día siguiente—dice Carrillo—que se puso al habla con Ontiveros y fueron a casa de Bermúdez. En esta reunión se dijo que Ramos tenía controlada la Aviación y que tan pronto como se diera el golpe sería pasado por las armas el Jefe de ese Cuerpo, que lo es el comandante López Jorge, así como todos los demás de la Aviación. Díjose en esta reunión que había que tener mucho cuidado con el cabo Muñoz, que era demasiado hablador.

Entrevista en la Terminal

En otra ocasión, cuenta el sargento Carrillo al Tribunal, se encontró en un ómnibus al cabo Muñoz, quien le manifestó que se iba para Vuelta Abajo. Carrillo indagó de Muñoz cómo andaba "el asunto" y en la Estación Terminal quedaron citados para tratar del mismo.

Otra vez—sigue diciendo el declarante—Ontiveros fué a ver a Muñoz al Campo de Aviación, pero le ordenó que se fuera porque se sentía desde hacía algún tiempo, vigilado.

Habla Carrillo de la celebración de otra junta en casa de Magadán en Guanabacoa, en la que se hallaban el citado, León y Bermúdez.

Volvióse a repetir allí que no gustaban los hombres de color, pero que era necesario contar con ellos aunque después se les eliminara. Se refirió a otras juntas celebradas para conspirar y expuso que en una de ellas se había hablado de la conveniencia de dar el golpe aprovechando la salida, para el interior de la Isla, del coronel Batista, el coronel Pedraza, y la mayoría de los altos jefes de Regimientos y el de la Marina Constitucional. En una de estas juntas se repartieron los más altos cargos de la República. Bermúdez sería el Presidente de la República; Magadán, el Jefe de la Marina de Guerra; León, el de la Policía, y el propio Carrillo había sido designado Jefe del Ejército; el cabo Muñoz lo sería del Regimiento Se[...] y Ramos, de la Aviación.

Por último, declaró que había citado a los conspiradores para una fecha determinada en la Cueva de los Camarones, donde fueron, como se sabe, copados por las fuerzas de La Cabaña.

Declaró también el sargento Pedro Batlle Rodríguez, quien afirmó que no conoce a los conspiradores, habiendo sido su única misión la de haber ido al café "El Chalet" para de orden del sargento Carrillo, citar a los conspiradores para la Cueva de los Camarones.

A las seis y media de la tarde terminó la prueba testifical, citando el Presidente del Tribunal, comandante Borbonet, para hoy, a las nueve de la mañana, para que hagan uso de la palabra la defensa y el Fiscal.

63 ingenios han terminado este año sus labores

Más de un millón de sacos han sido envasados por 29 Centrales. Marcas solicitadas para ganado

Los centrales azucareros que a continuación se expresan han reportado a la Secretaría de Agricultura que han finalizado las tareas de la zafra presente: Habana, de esta provincia; Amazonas, Purio, Reforma, San Pablo, Trinidad y Unidad, de Santa Clara; Jaronú, de Camagüey, y Tacajó, de Oriente, lo que hacen un total de 65 ingenios que ya no fabrican azúcar.

Han reportado los azúcares que tenían envasados, hasta el 31 del pasado mes de marzo, los siguientes ingenios:

	Sacos
Provincia de Matanzas	
Australia	61,889
Elena	20,168
Limones	83,628
Puerto	32,645
San Ignacio	46,107
Provincia de Santa Clara	**Sacos**
Adela	82,872
Amazonas	57,906
Natividad	53,784
Resolución	62,462
Santa Teresa	73,862
Provincia de Camagüey	**Sacos**
Santa Marta	149,258
Provincia de Oriente	**Sacos**
Chaparra	260,172
Delicias	333,081
Ermita	88,290
Esperanza	76,152
Estrada Palma	82,785
Isabel, de Guantánamo	53,110
Los Caños	63,460
Maceo	72,400
Manatí	263,300
Preston	365,339
Salvador	39,030
San Antonio	45,558
San Ramón	11,642
Santa Ana	109,149
Santa Cecilia	56,415
Santa Lucía	139,460
Soledad	94,127
Tacajó	148,530

Solicitudes de marcas

Han solicitado marcas como ganaderos mayores los señores Jesús Basadre Véliz y Mateo del Campo y como ganaderos menores José Pérez Leal, Eligio M. Rodríguez, Marcelino Góngora, Isidoro Rubio Guerra y Rafael de los Reyes.

Vegetales y frutos importados

Durante el pasado día dos fueron importados por los muelles de la Habana 1,829 bultos de frutos y vegetales detallados en la forma siguiente:50 cajas de maíz en paquetes, 4[...] sacos de avena; 518 de arroz, un paquete de muestras de arroz, cinco bultos de especias; 150 sacos de afrechillo, 500 sacos de afrecho, 10[...] de frijoles, 25 de lentejas, 18 bultos de vegetales frescos y 14 bultos de frutas frescas.

M.F.C.D. 2016

DIARIO DE LA MARINA is the oldest daily newspaper in Cuba. Founded in 1832.

Special news and feature services from Spain. Direct wire with New York.

2 PAGES

DIARIO DE LA MARINA
SECTION IN ENGLISH

2 PAGES

«The Associated Press» is properly entitled to use our national, local and foreign news.

DIARIO DE LA MARINA has the exclusive use of «The Havas News Service».

FRANCE PREPARING TO CONVERGE ON BARCELONA FROM THREE DIRECTIONS WHEN TORTOSA FALLS

FRANCE IS READY FOR INFLUX OF HUNDRED THOUSAND FLEEING FROM CATALONIA BEFORE FIGHT

«Suicide Squads» of Government troops holding village indetermined fight to keep Nationalists from reaching Mediterranean. Republicans hampered by lack of armament

OCCUPATION OF POWER PLANTS CAUSES ADDITONAL CONCERN BY LEADERS IN BARCELONA GOVERNMENT

PERPIGNAN, April 5. (AP). — French frontier officials prepared today for a possible migration of 100,000 Catalonians fleeing into France from Spain's Civil war.

Raoul Didkowski, perfect of the Eastern Pyrenees department, said thorough precautions had been taken on the French side of the frontier to handle a flood of refugees.

All who do not agree to enter Nationalist territory will be sent to French refugee camps.

SUICIDE SQUADS LEFT IN DESERTED TORTOSA

HENDAYE, April 5. (AP).—A few suicide squads of Government militiamen were reported holding the otherwise deserted city of Tortosa tonight, determined to fight to the last to prevent Spanish Nationalist armies from actually reaching the Mediterranean.

Heavy guns of Nationalist General García Valiño's columns, however, already had brought the city and the coastal road to Valencia under fire. Thus Catalonia, Spain's northeastern corner, was cut off from the rest of government territory.

Once the last resistance at Tortosa is wiped out, General Franco is expected to converge on Barcelona, Catalonia's main seaport and capital of government Spain, from three directions:

Northwest from Tortosa up the coastal highway through the port of Tarragona —a distance of 95 miles.

Due East 80 miles from conquered Lerida.

Southwest from the sector where the Nationalist left wing is now mopping up crumbling resistance near the French border.

Franco was said to have given strict orders to all commanders that Barcelona was not to be subjected to severe bombardment under any circumstances. He was described as confident that the "fifth column" of Nationalist sympathizers within the city would be able to capture it virtually without firing a shot by the time Nationalist armies get within 20 miles.

Reports from the city said the Government had ordered the balconies of houses and all metal ornaments on buildings stripped off and converted into war materials.

MOTORS AID FRANCO

In the twenty first month of the Civil War, the Government still has greater manpower than the Nationalists, but it has nothing like the necessary equipment with which to arm its recruits.

One of Franco's great advantages in the four weeks of his swift Catalonian campaign has been the overwhelming superiority of his mechanized units.

Additional difficulty for Barcelona was seen in reported Nationalist occupation of the electric power plants at tremp, northwest of Lerida, which supply half of Catalonia. Electric power was shut off suddenly in central sections of Barcelona today, stalling street cars and extinguishing lights. The electric company said the power interruption was temporary.

The Nationalist advance continued East of Lerida, with Government troops reported to be in full retreat. A decisive battle was expected about 60 miles West of Barcelona, where Nationalists moving North from Tortosa and East from Lerida could converge.

Just South of the French frontier, fleeing Government militiamen and civilians were said to be flocking toward a refuge in France.

French frontier guards redoubled their vigilance in expectation of an influx late to-night or early tomorrow.

Two militiamen who reached the border today said the entire population of the villages of Fanlo, Bielsa and Parzan had but one desire —to gain the safety of French soil.

A stream of 7,612 refugees, including 5,460 militiamen, reached France last week. The troops were sent back to Spain and the civilians to French camps.

NEW CABINET FORMED BY PREMIER NEGRIN

BARCELONA, April 5. (AP). — Premier Juan Negrin to-night formed a new cabinet to govern the rapidly diminishing territory held by the Madrid-Barcelona government.

The vital post of war minister was taken over by the Premier himself. He replaced Indalecio Prieto who had been war minister since the Negrin government was organized May 17, 1937.

AROUND CUBA

MILLION LOST IN ORIENTE

Commerce Department officials yesterday revealed that smuggling of foreign products in Oriente province has caused the State a loss of close to $1,000,000 during the last six months. A report from Oriente customs house officials states that merchandise is landed from ships in bay on small launches to evade payment of duties.

* * *

TYPHOID CASES REPORTED

Three new cases of typhoid fever were reported yesterday in this city. One patient, in an advanced stage, died at the Calixto García hospital. The Health Department revealed that 1,032 Havana residents had been vaccinated against the disease yesterday. More than 1,000 refused to be injected and were fined by Department inspectors.

* * *

65 MILLS END GRINDING

The Agriculture Department yesterday announced that 65 sugar mills had concluded their grinding for the 1937-38 season.

* * *

MEDAL FOR PRESIDENT

Major Edwin D. Graff, representing veterans of the Spanish American war, will arrive here next week to tender commemorative medals to President Laredo Bru and Colonel Fulgencio Batista. The ceremony will take place April 21, anniversary of the declaration of war on Spain.

* * *

FIVE CUBANS HELD IN SPAIN

The State Department yesterday revealed that five Cubans who fought for the Government are held by Nationalist troops on the French border. Reports published Monday said three had been captured.

* * *

CORK FROM POTATOES

The German Minister of Industry yesterday informed the Cuban Commerce Department that a scientist of that country had discovered a new method to manufacture corks from potato parings. Details will be published by the Commerce Department.

* * *

RAMOS ATTENDS CONFERENCE

Dr. Domingo F. Ramos, of the Cuban Health Department, left yesterday for Washington where he will represent Cuba in a national health conference. Health officials representing the 48 States of the Union will attend the meet. Cuba was the only nation invited to participate.

* * *

TO REPATRIATE HAITIANS

Secretary of Labor Portuondo Domenech yesterday said approximately 50,000 Haitian cane-field laborers would be repatriated during the remainder of this year. Repatriations will begin April 15, he said. Approximately 25,000 Haitians were returned to their country last year.

SENATE LACKS QUORUM

Among the first measures to be discussed when the new legislature opens in the Upper House, reliable sources said yesterday, will be the convocation of a constituent assembly. The legislature was not inaugurated yesterday due to absence of a quorum in the Senate.

JAI-ALAI BOARD PROPOSED

Alderman Cossio Pino yesterday presented a motion to the Board of Aldermen establishing a Jai Alai Commission to supervise games in the Concordia Fronton. The commission will be a guarantee for bettors, Cossio said.

* * *

BUSTAMANTE TO HAGUE

Professor Antonio Sanches Bustamante, member of the International Court of Justice, yesterday revealed he will leave for the Hague during the latter part of this week. «I do not know what matter has been brought before the Court», he said, «but my attendance was requested urgently».

* * *

ECUADOREAN FLYER COMING

Captain Jorge Paez, aviator of the Ecuadorean army, will arrive here next month on a goodwill flight also scheduled to include Washington, Mexico City and Panama. Captain Paez studied aviation here and is married to a local girl.

* * *

PRESENTS CREDENTIALS

The Honorable Fernando Abel Enriquez, Dominican minister to Cuba, yesterday presented his credentials to President Laredo Bru. Sr. Enriquez is closely related to Senator Rosell, of Oriente province.

UNITED STATES ENVOY VISITING IN SANTIAGO

SANTIAGO DE CUBA, April 5. (Special Correspondent).—His Excellency J. Butler Wright, United States Ambassador to Cuba, and his wife arrived here today for a tour of historical sites near this city.

Mr. Wright is accompanied by American Consul General Coert du Bois who is on an inspection visit of United States consulates in Oriente.

Heads of British Unions Hedging on Armament Policies

Barcelona government protests to France and England on their continued non-intervention aim

NATIONAL COAL STRIKE URGED BY WELSH MINERS

LONDON, April 5. (AP).—The Spanish Government protested to France and Great Britain tonight against continuation of their non-intervention policy with its "appalling and dangerous injustice".

The Government note recalled Spain's messages of Mach 22 charging a renewal of German and Italian aid to Spanish Nationalist armies which now have split Catalonia from the rest of Government Spain.

Agitation grew in Wales for a national strike to demand that the Government drop its "hands off Spain" policy and allow the Spanish government to buy British munitions. The movement was started by a number of Welsh veterans of the Spanish Government's International Brigade who returned wounded from Spain.

It was discussed today at a meeting of the executive council of the Miners' Federation. Oliver Harris, general secretary of the Federation, declared that the miners would be willing to participate in such a strike "if there is fairly general support for this policy among the trade unions".

Union labor policies, meanwhile, touched British domestic and foreign problems at another point.

Cautious labor leaders hedged today on commitment to the Government's plans for speeding up armaments production.

Despite urgent pleas by Sir Thomas Inskip, Minister for Coordination of Defense, officials of the Amalgamated Engineering union refused to make any immediate pledges to the Government.

The Government sought to expedite production by inducing the unions to relax regulations on apprentices and semi-skilled workers.

Union officials countered with queries as to whether skilled labor at present is being used to its fullest capacity, whether private profits from arms manufactures would be limited and what Government guarantees would be given in exchange for union concessions.

The Amalgamated Engineering union represents 340,000 workers, key men in the armaments industry. Beside the actual technical issues involved, the Union was said to be concerned whether the Government would permit the Spanish Government to buy British arms. Inskip at a luncheon today gave assurance that all munitions exported from Great Britain were under careful license and went only to "friendly or allied countries to whom we are in some way committed".

He emphasized the Government's determination to complete the armament program in less than the five years scheduled for it.

Court Says Slain Plotter was to be Revolution Chief

The court martial of ten sergeants and corporals accused of participation in the recently frustrated plot to overthrow the Government yesterday brought to light plans of the revolutionaires to name their leader, Phillip Bermudez, President of the Republic. Bermudez was slain several weeks ago during a gun battle with army forces.

Sergeant Jose Carrillo was to be named Chief of Army, one of the defendants said, and Corporal P. Santos, Chief of Police.

Following cross questionings by the prosecution the accused denied the charges and declared they purposely permitted themselves to be enrolled in the list of conspirators in order to discover their plans and inform the secret service.

The court martial is expected to end today.

High School Boys Continue Protest on Exam Rulings

A riotous demonstration of close to 2,000 students against a recent ruling of the University's medical faculty yesterday marked the seventh day of an unbroken impasse between high school students and University professors.

Supported by University students, who have voted a 24-hour protest walk-out for today, the demonstrators met in the University grounds carrying huge placards.

Following speeches by several leaders the students marched to Rector Cardenas' office and attempted to batter down the door. Police intervened, halting the growing riot. The demonstrators were then ordered to disperse by student leaders.

Some of the placards carried by students branded University professors «traitors». Others demanded reforms in present educational laws ruling the University.

The high school-University issue arose last week when the medical faculty established «selective» examinations for students enrolling in the University.

Secretary of Education Fernando Sirgo announced he would confer with heads of all Cuba's high schools in an effort to settle their differences with the University.

BROTHER OF SCREEN STAR MUST RETURN TO ENGLAND

LOS ANGELES, April 5. (AP). —Capt. Leopold McLaglen, towering brother of Screen Star Victor McLaglen, was banished from the United States today for five years as punishment for attempting to extort $20,000 from Phillip M. Chancellor, Hollywood millonaire.

Judge Thomas L. Ambrose ordered McLaglen to return to his native England on the first boat leaving Los Angeles habor. He will be placed on a ship leaving here April 26, bound for Liverpool. Meanwhile, he must remain in the country jail.

The court originally had sentenced McLaglen to one to five years in prison. The sentence the was suspended with the provision McLaglen return to England.

PHILIPPINE INDEPENDENCE TO BE POSTPONED UNTIL 1960 IF CONGRESS APPROVES NEW PLAN

Extensión of time would apply only to economic phase as date for political independence would remain fixed at July 4, 1946. McNutt opposes any plan for freedom

GRADUAL REDUCTION OF TRADE PREFERENSE SEEN AS BETTER THAN SUDDEN IMPOSITION OF DUTIES

WASHINGTON, April 5. (AP).— President Roosevelt and President Quezon of the Philippine Commonwealth have agreed to postpone Philippine economic independence until the end of 1960.

The State Department made public today the outline of a program providing for a gradual elimination of the trade preferences now existing between the Islands and the United States.

The program results from a year's investigation by a joint preparatory committee on Philippine affairs, headed by John V. Mac Murray, United States Ambassador to Turkey.

It does not change the date of Philippine political independence, July 4, 1946, but provides that economic ties shall not be severed until nearly 15 years after that date.

It will probably be presented to Congress, but it is not expected to be ready in detail for the present session. Congressional approval is required to put the proposal into effect.

In general, the program calls for an annual reduction of 5 percent in the trade preferences given Philippine products shipped to the United States.

That is, five percent of the American duties which would apply to the products if they came from some European country, for instance, would be applied each year, beginning in 1941.

In 1946, the date set for political independence, this percentage would aggregate 25. Up to that point it would consist of export taxes imposed and retained by the Philippines government.

State Department officials contended that if the Philippines were made to stand wholly on their own feet in 1946, the shock to the insular economy might be too great. They said a period of gradual adjustment was necessary.

In 1946, having reached 25 percent, the levy would be imposed by the United States when the products arrived here, and the money would be retained by the United States. Each year thereafter, another 5 percent would be tacked on.

In the ordinary course, this would lead to complete elimination of the trade preferences in 1961. However, there would be an adjustment of fiscal dates in the meantime, so that the elimination actually would occur in 1960.

Up to 1946, this program is virtually the same as the program in the Phillippines independence Act of 1934. However, the 1934 act called for the termination on July 4, 1946, of all trade preferences between the two countries.

Paul V. Mcnutt, United States High Commissioner to the Philippines, had recommended to the President, it is learned, the abolition of the idea of Philippine Independence, political or economic.

In case his proposal is adopted, the plan of the joint preparatory committee for economic independence would be dropped.

Chinese Raiders Attack Nippon Forces Behind Shanghai as Main Army Battles on Central Front

SHANGHAI, (Wednesday) April 6. (AP.)—Hidden Chinese guerrilla bands are striking at Shanghai's back door of Japanese invaders already fully occupied on the bitterly contested Central China Front.

Japanese officers told today of one of the Chinese assaults by more than 1,000 raiders who gathered 15 miles southwest of Shanghai and attacked Japanese near Sungkiang. Japanese said the band suffered 300 casualties before it melted away to nearby villages.

In another attack near Sungkiang, Chinese were said to have ambushed a truck and killed ten Japanese officers and soldiers.

Some 50 miles south of Shanghai, on the northern shore of Hangchow bay, Chinese said their forces had recaptured the towns of Haiyen and Haining and were attacking Chapoo.

These outbreaks of guerrilla warfare were in the area occupied by Japanese forces between Nov. 9, when Chinese evacuated their lines about Shanghai, and Dec. 13, when the capital at Nanking fell to the advancing invaders.

Chinese said Japanese military trains operating from Shanghai to Hangchow, 100 miles to the southwest, were under special guard because of the growing irregular warfare.

Other Chinese reports were that Japanese burned all the villages along a ten-mile stretch of road west of Shanghai in a house-to-house search for guerrillas, and that Chinese coolies might be impressed to dig trenches in Shanghai's outskirts for protection against guerrilla raiders.

Irregular attacks broke out behind Japanese lines to the north as well as in the Shanghai-Nanking-Hangchow triangle. Hidden Chinese units struck simultaneously against Japanese troops in several sections of Chefoo, port of northern Shantung Scattered bands of Chinese irregulars were on the march throughout northeastern Shantung and many cities which fell to Japanese last winter were flying the Chinese flag again.

Chinese and Japanese reports from the central front were conflicting, and no neutrals were near enough to the battleground to describe the situation.

Both factions asserted their forces held Taierchwang, center of a 17-day battle 20 miles north of the Lunghai railway which runs through the heart of the area separating Japanese conquered portions of North and Central China.

The Japanese spokesman announced that Japanese units, after «complete occupation» of the village, were marching «somewhere in northern Kiangsu province» toward the Lunghai.

A Chinese spokesman denied this and added that a Japanese unit of 1,000 had entered the town only to be wiped out by Chinese now engaged in fighting off Japanese attacks from the East, West and North.

Court Says Miami Mayor Must Stand Trial for Bribery

TALLAHASSEE, Fla., April 5. AP. —The State Supreme Court has ordered Mayor Robert R. Williams, of Miami, to stand trial on a charge of attempting to extort $250,000 from the Florida Power and Light Company.

It unanimously refused yesterday to free Williams through habeas corpus proceedings from an indictment accusing him of demanding a bribe from Bryan C. Hanks, president of the Power and Light company, in exchange for settlement of a rate controversy.

The court held invalid a second indictment charging the Mayor conspired with other city officials to demand a bribe.

Indictments against the others, Commissioners John W. Dubose and Ralph B. Ferguson and Rate Expert Thomas E. Grady, were not involved in the court's decision. Their attorneys, however, said the Williams case ruling would govern action against them also.

All of the indictments were returned by a Dade county grand jury last Jan. 24 after Hanks had charged Mayor Williams and other city officials with seeking to exact a bribe from him through Rate Expert Grady.

The City's enactment of an ordinance cutting the rates had resulted in litigation in federal and state courts. Hanks told the grand jury the mayor and two commissioners agreed to demand the bribe in exchange for a promise to settle the rate dispute.

PRESIDENT BRU IS WEAK AFTER HIS LONG ILLNESS

Leaving the Presidential Palace yesterday Colonel Batista told reporters that President Laredo is still in a weak condition.

«Doctors have ordered him to rest as much as possible», Batista said, «and I have urged him to spend several days in the country». Colonel Batista said his interest in the President's health was the only reason for his visit.

SECTION IN ENGLISH

of DIARIO DE LA MARINA will appear in every copy beginning Tuesday morning AT NO EXTRA COST to its subscribers and readers, both in Cuba and abroad.

THE SECTION IN ENGLISH has been published for two weeks and the period of experimentation is ended.

The ADMINISTRATION OF DIARIO DE LA MARINA has met with such a hearty response to the SECTION IN ENGLISH that it feels it is in accord with the century-old policy of the paper to serve its subscribers with this ney feature at no increase in subscription rates.

SUBSCRIPTION RATES REMAIN AT $1.30 montly

DIARIO DE LA MARINA

M-7911, M-7912, M-7913, M-7915

P. O. BOX 1010 HAVANA, CUBA

Mexican Catholics Asked to Aid Plan To Buy Oil Lands

Archbishop appeals for funds; Miners told properties not to be expropriated by government

ROOSEVELT GIVEN THANKS BY MEXICAN AMBASSADOR

MEXICO CITY, Archbishop Garibi y Rivera, of Guadalajara, today called upon Mexican Catholics to raise a fund to help pay 17 American and British oil companies for their $400,000,000 holdings expropriated by the Government March 18.

This move, approved by Archbishop Luis Martínez of Mexico City, came as the oil companies asked in district court for an injunction against enforcement of a Federal Labor Board order terminating their labor contracts with their 18,000 former employes.

Archbishop Martinez promised a pastoral letter on the oil controversy during Holy Week.

The Oil Workers' union said yesterday its members were prepared to contribute a day's pay each month "as long as needed" to help pay for the expropriated property.

Today's court action was the second of the three steps indicated by the oil companies in an effort to have the expropriation decree set aside. The first of these was a request filed in District court yesterday for an injunction against enforcement of the decree on the ground that it was unconstitutional. The third step, not yet taken, will be a request to the Department of National Economy for administrative revocation of the decree.

Meanwhile, renewal of hostilities between the rival Confederation of Workers of Mexico (CTM) and Regional Confederation of Mexican Workers (CROM) added to the Government's worries.

Two workers were killed and several persons wounded in a half-hour gun battle yesterday at Acapulco after the two unions became involved in a dispute over the right to unload a cargo of building materials off the German Ship Wesser.

MINE OWNERS TOLD PROPERTIES ARE SAFE

NEW YORK, April 5. (AP).—Mexican government representatives have informed officials of American Smelting and Refining Co., that there will be no expropriation of foreign owned mines in Mexico, F. H. Brownell, chairman of that company, told shareholders at the annual meeting today.

Mexico "is desirous that the properties continue to be operated by those now owning them", Brownell said he was informed, adding that about 18 per cent of the companies total earning for January and February was derived from Mexican operations.

The company earned on its common stock at the rate of $2.96 a share per year in January and at the rate of $2.30 in February, he said, the average rate of $2.63 for the two-month period comparing favorably with that a year ago.

Mexican labor organizations, he said, have sought regulation tantamount to control of management, personnel and plant operation, a policy which gives rise to concern.

The company, he said, since the revolution of 1917, has inquired of each Administration its attitude towards American investment in Mexico and up to the present has been assured of Governmental approval if laws are complied with.

ENVOY THANKS ROOSEVELT FOR FRIENDLY EXPRESSION

WASHINGTON, April 5. (AP).—Mexican Ambassador Francisco Castillo Najera, conveyed to President Roosevelt today President Cárdenas' appreciation for Mr. Roosevelt's expression of friendship to Mexico made at Warm Springs last week.

The Ambassador said he had discussed in general with the Chief Executive problems arising from Mexican expropriation of American oil properties. He added he was happy to report that the difficulties were being cleared up to the satisfaction of both governments.

Reorganization Bill is Fought By Two Parties

WASHINGTON, April 5. (AP.)— A coalition of Republicans and Democrats, unappeased by Administration concessions on the Government Reorganization bill, resumed their bombardment of that measure today and successfully resisted all efforts to cut short the debate.

«You will pretty near crush the last hope of the American people for relief of business if you pass this bill», Representative Snell, the Republican floor leader, shouted to the house. «Nothing should be done to raise the issue of further concentration of power in Washington when we are in the worst depression in history».

Representative Lanham (D-Tex), said the bill was «wrong in essence». Reorganization, he asserted should be undertaken through a careful Congressional investigation of the governmental set up, rather than turned over to the President.

Meanwhile, the leadership of both sides was anxiously counting noses in the expectation that tomorrow would bring another test of strength on the bill, or possibly two of them.

Administration leaders intend to move that debate be closed when tomorrow's session begins, a procedure sure to result in a roll call vote. Last week, such an effort was easily defeated by the opposition.

If the opposition should fail to keep the debate open tomorrow, it intends to move to «strike out the enacting clause»,—the language which says «be it enacted, etc.», and gives every bill its effectiveness. If that attempt prevailed, the bill would be dead.

POSSIBILITY BLUM REGIME MAY BE FOLLOWED BY DICTATORIAL GOVERNMENT FEARED IN FRANCE

Premier's demands for decree powers overwhelmingly hit by conservative Senate vote. Thousands of new strikers join 30,000 anready out. Communists urge general strike

RIGHTIST FORCES BAFFLED BY BLUM'S CONTROL OF DEPUTIES AND STRIKES AS POWERFUL WEAPON

PARIS, April 5 (AP).— Premier Leon Blum's apparently hopeless fight for decree powers aroused parliamentary speculation today as to whether his regime might be succeeded by a strong government with dictatorial economic and financial powers.

While Deputies in the Chamber screamed "robber" at the Socialist Premier during chaotic debate on his proposals, Senators showed by a quiet vote how little chance Blum's bill had in the Upper House.

The Democratic left, which has absolute control of the Senate, voted 46 to 3 in caucus to reject Blum's demands for decree powers.

Even as Blum struggled for his bill, thousands of new strikers joined the 30,000 already out. The huge metal workers' strike spread to several new plants in the Paris district.

At the Chausson metal works, in Asnieres, 1,800 employers struck and occupied the plant in protest against reduction of force. Red flags were hung from factory windows.

The Rosengart automobile factory was occupied by pickets and 2,200 workers quit. They demanded salary increases and a new collective contract be signed.

The same metal workers strike spread the last time Blum went before Parliament with an appeal for the right to take money out of the stabilization fund for the treasury. That time, rightists charged, it was an attempt to put pressure on the Senate.

Communists suggested a general strike but the Senate, despite that threat, firmly rejected part of Blum's demands.

This time, however, the spectacle of a Socialist Premier openly stating that France must copy the economic and financial programs of the dictatorships made a profound impression throughout France.

Many Deputies and Senators said Blum's battle for authority which he must have known was unattainable prepared the way for a National Union government or a Committee of Public Safety to succeed his People's Front administration.

Such a Government or Committee, they said, must be headed by, or at least include Edouard Daladier, Minister of National Defense, who enjoys great popularity with France's armed forces and is acceptable both to leftist and rightist factions.

Blum has two powerful weapons to prevent an exclusively Rightist government from succeeding him — control of the Chamber of Deputies and strikes.

Without the support of the Leftist partics, Deputies said no government could stand in the Chamber. Socialists and Communists together have only to give the word to unleash a giant strike wave throughout France.

Blum, moreover, offered to make way for a National Union government when he took office with his present cabinet, but such a plan was wrecked by former Premier Pierre-Etienne Flandin and other Rightists.

His demands for decree powers precipitated such disorder in the Chamber that its president, Edouard Herriot, suspended the session.

Foreign exchange and securities dealings on the Bourse had indicated widespread belief Parliament would reject the Premier's demands and that a new government would come into power. The franc was steady around 32.25 to the dollar and 160.25 to the pound, practically unchanged from yesterday's quotations.

The Premier's bill would have given him the right to decree all laws judged indispensable to meet the necessities of national defense, protect the holdings of the Bank of France and rehabilitate the nation's finances and economies.

Rightists charged it was "a plan for a Marxist dictatorship and revolution".

SECRETARY WALLACE ASKS REASONABLE WAGE SCALE

WASHINGTON, April 5. (AP).— Secretary Wallace established today «fair and reasonable» wage rates for sugar beet laborers in the production, cultivation and harvesting of this year's crop by producers who would qualify for benefit payments under the Sugar Control Law.

The law requieres, as one of the conditions of payments to growers, that all persons employed in the production of sugar beets and sugar cane shall be paid wages at rates not less than those that may be set up by the Agriculture Department.

The amount of benefit payments authorized to be distribuaed to growers is about $48.000,000 a year.

The Secretary also ruled that in addition to the cash wages specified, the producer shall furnish to the laborer, without charge, a house, garden plot and similar incidentals.

AROUND The WORLD

NEW DIONNE ARRIVAL

CALLANDER, Ontario, April 5. (AP.)—A baby boy was born today to Mrs. Oliva Dionne, her second child since she gave birth to the world famous Dionne quintuplets.

* * *

STEAMER UNLOADS EXPLOSIVES

CRISTOBAL, C. Z., April 5. (AP.) —The Steamship «Canadian», anchored some distance from the entrance of the Panama Canal at the «explosives dock», began unloading her cargo of dynamite preparatory to passing through the Canal.

* * *

TO CONFER WITH POPE

ROME, April 5. (AP.)—Theodore Cardinal Innitzer, Archbishop of Vienna, arrived here by train tonight to confer with Pope Pius on the situation in Austria.

* * *

TRADE AGREEMENT LOOMS

WASHINGTON, April 5. (AP.)— Secretary of State Cordell Hull said today he expected discussions between Ecuador and the United States regarding a proposed trade agreement to be revived soon. They were reported delayed by the absence of the American minister from Quito.

* * *

MINERS GREET QUEEN MOTHER

MAESTAG, Wales, April 5. (AP.)— Thousands of jobless miners, their wives and children, stood in cold rain today to greet Queen Mother Mary. Queen Mary is the first royal visitor to bleak Lannvi Valley since Edward II inspected the lands 600 years ago.

* * *

HOPES TO BREAK RECORD

LONDON, April 5. (Havas).—John Cob, British automobile racer, today announced he will attempt to break the world speed record next August at Salt Lake City.

AMERICANS TRIM URUGUAYANS

MONTEVIDEO, April 5. (AP.)— The Northamerican Amateur Union basketball team today defeated a Uruguayan all-star five 38 to 22. This is the American team's second victory here.

STEVEDORES STAGE STRIKE

SAN JUAN, Puerto Rico, April 5. (AP.)—Stevedores on all lines walked out on strike here today because of the discharge of one of their number.

PONCE, Puerto Rico, April 5. (AP.) —Elifaz Escobar, Nationalist, freed of charges of killing a policeman, was sentenced to three months today for carrying arms.

AGUINALDO TO U. S.

MANILA, April 6. (Wednesday). (AP.)—Popular Front partisans announce they are sending the famed insurrecto, Emilio Aguinaldo, to the United States to seek early approval of the O'Malley bill for immediate Philippine independence.

GERMANS VOTE IN BRAZIL

RIO DE JANEIRO, April 5. (AP.) —Ninety-five Germans and eight Austrians boarded the steamer Curityba today, sailed five miles off shore and cast a unanimous vote for union of Germany and Austria.

ARMY PROGRAM APPROVED

WASHINGTON, April 5. (AP.)— A $3,756,680 program for improvements at various Western army posts won tentative Senate approval today.

NOTED ENGINEER DIES

WASHINGTON, April 5. (AP.)— Major Charles Real Olberg, 62, federal hydraulics expert who designed the Roosevelt dam and the Coolidge dam in Arizona, died tonight.

DICKSTEIN RETURNS

MIAMI, April 5. (AP.)—Congressman Samuel Dickstein, of New York, returned by Pan American airliner from Havana where he conferred with Cuban officials about a proposed haven for German and Austrian political refugees.

SPY GETS 20 YEARS

NANCY, France, April 5. (AP.)— A military court meeting in secret today sentenced Etienne Paian, 36, of Marseille, to 20 years in prison for espionage.

He was charged with copying military documents and selling them to Germany.

CLERK WINS PROMOTION

WASHINGTON, April 5. (AP.)— Senate confirmation of his nomination advanced Ebert K. Burlew, who entered the government service in 1910 as a $1,000 a year clerk, to first assistant Secretary of the Interior today.

ITALIANS SEEK TREASURE

SPEZIA, Italy, April 5. (AP.)— The 500-ton steamer Penciero, now being equipped with diving bells, will sail for American waters late this month to attempt the salvage of the $4,000,000 gold and silver cargo of the liner Merida, sunk May 12, 1911, ten miles off Norfolk, Va.

Lloyd's of London, the marine underwriters, have given a concession for the work to the Pensiero's owners.

M.E.C.D. 2016

::: S P O R T S :::

ROUND-UP OF SPORTS

By PETE GALIANA,
Sports Editor of the DIARIO DE LA MARINA

After watching outfielder Tut Stainback for a long while during traning hours, Charley Grimm says he must correct his swing «or else»—the «or else» in this case meaning—minor league trains, hotels, games and salary!

They said that guy Gordon, of the Yankees, certainly can slide, and this shouldn't surprise anybody... Didn't he slide himself into that Lazzeri's job, placing Don Heffner and Jackie Saltzgaver at the end of the road?

Carl Hubbell needs only eight victories to reach the exclusive 200 lifetime mark... Come on, Phillies, do your stuff!

Considering his star pitchers a little bit tired, Terry excused them for the day last Saturday, but, apparently, most of the fans were excused too, because only 183 saw the Giants defeat Cleveland, 3-0.

Incidentally, oil has been discovered near the New York Giants training camp, and, it is a cinch Bill Terry owns part of the land by now... The guy certainly has the Midas touch!

Joe Rodriguez denies he will do some managering around here during the Summer... He says he has enough troubles of his own waiting for that North call.

With Dolf Luque keeping the Almendares outfit, Mike Gonzales returning to the Havana nine, Joe Rodriguez taking charge of «El Cuba», and Martin Dihigo insisting that he still manages the Marianao team, it looks like Santa Clara, will be out of the running next October... unless his talkative owner, De Armas, does some fast talking these days...

The way the Yankees are playing now, it seems their players have reported to a wrong training-camp this season... or they are missing Di-Maggio!

If you want to get your own release in baseball all you have to do is fall into one of the St. Loo teams—Judge Landis will set you free!

Dizzy Dean is back in his old time form— He is doing a lot of talking with the scribes.

Cleveland Clouts Giant Hurlers to Make it Four Up

Trosky's homer give Indians big lead in easy 6-3 win; Chicago swamps Sox 6 to 1

COLLEGE STATION, Tex., April 5. (AP.)—The Cleveland Indians squared their exhibition series with the New York Giants at four games each today by hanging up their third straight victory, 6 to 3.

Hal Trosky's home run behind a single by Earl Averill gave the Indians the lead and they never lost it as Earl Whitehill limited the National League Champions to five hits in his six-inning turn on the mound. Earl Averill added another circuit clout with bases empty in the sixth.

Cubs Increase Edge Over City Rivals

BISBEE, Ariz., April 5. (AP.)—The Chicago Cubs increased their training series edge over their city rivals to two games today by beating the White Sox, 6-1. Tex Carleton and Charley Root kept seven Sox safeties scattered.

Behind Carleton, who yielded four hits in his five innings on the mound, the Cubs completed three double plays. Carl Reynolds and Phil Cavaretta, with doubles, and Billy Herman, who slammed his fourth training season home run, led the Cubs attack.

The clubs meet for the last time on the road tomorrow in El Paso.

Cardinals Take Over Farmhands 13 to 6

WINTER HAVEN, Fla., April 5. AP.—Making the first stop on their homeward trek for the National League opening, the St. Louis Cardinals defeated their Columbus «Farmhands» of the American Association, 13 to 6, in an exhibition game today.

Bob Weiland was slated to go the full route, but the left-hander yielded to Ray Benge after seven innings. Both had an easy time as the Cardinals banged out 17 hits. Thirty-five players got into the game, 18 for the Cards and 17 for Columbus.

Indians Get New Second Baseman

CLEVELANDS, April 5. (AP.)—As part of the answer to Cleveland's second base problem, the Indians today signed Jimmy «Skeeter» Webb, General Manager C. C. Slapnicka announced.

Webb, training with the St. Louis Cardinals when recently declared a free agent, was «paid plenty» as a bonus to sign a one-year contract, Slapnicka said, declining to reveal the figure. Webb played last year with Columbus in the American Association.

Boston and Chicago of the American League and Brooklyn and Pittsburgh, of the National, also were after Webb, Slapnicka said.

Manager Wilson Gives Phillies 11-4, win on Monroe

MONROE, La., April 5. (AP.)—With Manager Jimmy Wilson pitching the ninth inning, the Philadelphia Nationals won an easy 11 to 4 victory over the Monroe Club of the Cotton States League here today.

Wilson, usually a catcher, went to the mound after Southpaw Wayne Lamaster and Hal Kelleher had held Monroe to six hits and one run in eight innings while the Phils aided by 11 bases on balls, had piled up a 11-1 lead.

GEORGE, TRIXIE and BILLY
PADDOCK BAR.
Where north meets south for a friendly snifter. Liquors and beers for conoisseurs.
ZULUETA 22

World Champions Drop Their Third in Row to Minors

Get 10 to 9 beating at hands of Fort Worth Cats. Tigers whip Brooklyn Dodgers 4 to 1

FORT WORTH, Tex. April 5. (AP). — The World Champion New York Yankees dropped their third straight decision to a minor League club today as the Fort Worth Cats of the Texas League whipped them, 10-9, in eleven innings.

After tying the score with two runs off Steve Sundra in the ninth, the cats clipped Lee Stine for another pair and the ball game two innings later.

For one inning, the fifth, the New Yorkers looked something like champions. They landed on Ed Greer for six runs, the biggest blow a home run by Myril Hoag with the bases loaded. But the Minor Leaguers outhit the Yanks, 17 to 11, getting six runs in the first three frames off Atley Donald.

TIGERS TAKE FITZIMMONS FOR RIDE, WIN 4 TO 1

LAKELAND, Fla. April 5 (AP).—Landing on fat Freddy Fitzsimmons for all of their runs in the first two innings, the Detroit Tigers today defeated the Brooklyn Dodgers, 4 to 1. It was Brooklyn's sixth straight defeat on the Citrus Circuit.

Four hits, including triples by rookie Roy Cullenbine and Pete Fox gave the Tigers three runs in the first, and Cullenbine's single drove home another in the second. Meanwhile Brooklyn was shut out until the ninth, when Van Mungo, who pitched the last three innings, led off with a double and scored on Buddy Hassett's two-bagger.

Brooklyn got two hits off George Gill in the first five frames, and three off Elden Auker who pitched the last two.

ATLANTA TWIRLER DOWNS MACKMEN 5 TO 1

LA GRANGE, Ga. April 5. (AP).—Larry Miller pitched and batted Atlanta of the Southern Association to 5 to 1 victory over the Philadelphia Athletics here today.

Miller's single in the third with the bases full drove in two runs. In the sixth he walked and eventually scored on a long fly to left field.

Bill Werber's home run in the sixth was the only run made off Miller.

BOSTON NAILS DOWN CINCINNATI 7 TO E

SAVANNAH, Ga. April5.(AP). —Johnny Marcum today became the first Red Sox pitcher to go nine full innings this season as the Boston baseball Club slammed out 15 hits for a 7 to 1 victory over the Cincinnati Reds.

The Reds made only five hits against Marcum, who showed mid-season speed and control, while his teammates took kindly to the offerings of right-hander Gene Schott. The Red Sox aced out 14 hits off Schott, 10 of them in the first three innings. Charley Barrett went into pitch for the Reds in the seventh and gave up one hit.

Joe Cronin, Boston's playing manager, and Jimmy Foxx each clouted home runs and Mike Higgins drove out a triple.

ADMIRAL SAYS AIRBASES NEEDED FOR PROTECTION

WASHINGTON, April 5. (AP).—Admiral William D. Leahy told the Senate Naval Commitee today it would be impossible to protect America's large cities from bombing unless ample air bases were provided.

The Navy's Chief of Operations testified that army and navy officials were giving joint consideration to establishment of more of such land bases on the Pacific coast.

The $1,121.000.000 Naval Expansion Bill being considered by the committee calls for appointment of a board, acting under the Secretary of Navy to study this phase of national defense. The board would report to the next Congress.

ON HAVANA SCREENS

ENCANTO: «Hurricane», with Jon Hall and Dorothy Lamour. Phon. M-6055.

AUDITORIUM: «Live, Love and Learn», with Robert Montgomery and Rosalind Russell. Phone: F-4455.

RADIO-CINE: «Conquest», with Greta Garbo and Charles Boyer. Phone: M-1407.

CAMPOAMOR: «Romance and Bulets», with Don Ameche and Loretta Young. Phone: A-7054.

RIVIERA: «Noches de Gloria», with Esperanza Iris. (Spanish Talkie).

HAVANA EXCHANGE

Public Works Bonds and Treasury Gold Obligations showed considerable activity in the local market yesterday. According to one observer papers sold yesterday will probably have a strong liquidation.

During Terminal Quotations eleven Public Works Bonds were sold, that is, $11,000 at 67 1/2. Buyers were cautions in their attempts to lower the bonds.

Gold Obligations of $1,000 with four coupons were sold at 34, during the 10.30 quotations. On the blackboard of the Terminal Quotations $1,000 of Gold Obligations with four coupons were sold at 33.

Rental bonds continued with their accustomed firmness. We refer to Speyer, Morgan, Foreign Debt, Sugar, Cuban Paper, Market, Gas and Electricity. Operations continued on some of these as usual.

Shares were irregular. The only ones sold were Unidos at 100 to 2, the official quotation.

TRAINING CAMPS

ATLANTA, April 5. (AP).—The Philadelphia Athletics, who had fine weather for their early workouts at Lake Charles, La., are hoping they'll find it again as they come here for a five-game series with the Atlanta Crackers. The players' muscles are beginning to kink from inactivity after rain washed out two games with Birmingham.

ORLANDO, Fla., Aril 5 (AP).—Catcher Rick Ferrell wasn't at all pleased when Manager Bucky Harris relegated him to eighth place in the Washington batting order, but he was quick to find solace. "I'm the best eighth-place hitter in the league", Rick declared.

NEW ORLEANS, April 5. (AP).—The N. York Yankees seem to be trying to prove they're not entirely a team of sluggers, but sometimes they miss out. They pulled off three snappy double plays against Tallahassee yesterday and missed a triple play because Red Rolfe couldn't hold a hot liner, but George Selkirk backslid into the Yankee habit of letting himself get picked off first base, spoiling their record for smartness.

SARASOTA, Fla. April 5. (AP). Although Joe Cronin is chagrined over the Boston Red Sox failure to get an even break against minor league opposition, he has found some consolation in the showing of Fritz Ostermueller. The southpaw pitched two-hit ball for five innings against Newark yesterday, indicating he may again be a valuable member of the monud staff.

LAKE CHARLES, La. April 5. (AP).—Jeff Heath, Cleveland rookie outfielder, was left behind in New Orleans when the Cleveland Indians broke camp for their exhibition tour with the New York Giants. Julius Solters, who just signed his contract, is due to report to the tribe at Austin, Tex., Monday.

SAN ANTONIO, Texas. April 5 (AP).—The St. Louis Browns announced that another game with the Toledo American association club had been arranged for April 7, replacing a contest with the Chicago Cubs, who couldn't arrange satisfactory train connections.

TUCSON, Arizona. April 5 (AP).—Jimmy Dykes of the White Sox and Charley Grimm of the Cubs engaged in a "master-minding" bout as the Chicago clubs opened a two-day stand Dykes decided to return Rip Radcliff to the outfield while Grimm planned to continue using the veteran Tony Lazzeri at second.

LAKE CHARLES, La., April 5. (AP).—Burgess Whitehead, the New York Giants' second baseman who missed all the training season at Baton Rouge because of his slow recovery from an appendicitis operation, brought his doctor along when he reported. The doctor is to see that he doesn't over exert and the Giants have given Whitey permission to work as he pleases, but he thinks he'll get into uniform within a few days.

HATTIESBURG, Miss. April 5. (AP).—Jimmy Wilson can find one sign of improvement in his light-hitting Phillies as they come up to today's clash with Memphis. George Scharein, who hit only .241 last season, is connecting oftener, especially in the "clutches".

BRADENTON, Fla. April 5. (AP). — General Manager Larry McPhail of the Dodgers, after veiwing his club, wants to discourage any talk of Brooklyn's finishing in the first division. "We have a better ball club than last year", he said, but otherwise there are "two many ifs".

CLEARWATER, Fla. April 5. (AP). M. Dykes Potter, right handed pitcher recently declared a free agent by Baseball Commissioner K. M. Landis, today signed a Brooklyn Dodgers contract. The Dodgers were reported to have paid him a $10,000 bonus for signing.

TWO UNITED STATES TARS ARRESTED AS STOWAWAYS

NEW YORK, April 5. (AP.)—Naval authorities today took into custody two bluejackets from the Coco Solo naval base in the Canal Zone when the Grace Liner Santa Paula docked here.

The sailors, Roger Bromley, 19, of Philadelphia, and Charles R. Barlow, 24, of Central Falls, R. I., were discovered as stowaways when the Santa Paula was at sea.

Captain Alfred I. Adler, commander of the ship, communicated with Naval officials who asked that the men be placed in irons and turned over to Naval authorities here.

The men said they had gone aboard to see some passengers off and the ship sailed without their knowledge. Neither was in uniform.

NEW YORK BANKS AND TRUST COMPANIES

	Prev. Close	Close Bid
Bank of Boston	32	33¼
Bank of Manhattan	21	21⅝
Bankers Trust	42½	43¾
Chase Bank	27⅞	29⅝
Chemical Bank	40¼	42½
First Boston Corp.	11	11¾
Guaranty Trust	211	219
Irving Trust	10⅝	11¼
National City	22⅞	24½
Royal Bank	169	170

DOW JONES' AVERAGES

Industrials	108.36	up 2.78
Railroads	21.45	up .21
Utilities	17.42	up .45

	CORN		RYE		WHEAT	
	May.	July	May.	July	May.	July
Open	59½	60⅞	60	57⅝	82⅛	79
Close	59⅝	61	58⅝	58	81⅞	79⅝

Total amount shares sold on N. Y. Stock Exchange, 690,000.

How about it? Is it Pure?
We suggest to every mother:
Take a serious look into the milk you are buying and check its source.
Every mother should know and see for herself if it is sanitarily produced from healthy, tick-free, tuberculine-tested cows, that are well cared for, perfectly fed and watered and that live in a clean, sanitary, legally licensed dairy.- Visit
Beautiful Finca Patricia
where we produce our famous
Tip-Top Milk
and you will see for yourself a splendid herd of pure-bred Jersey cows living in a constant state of cleanliness that challenges comparison. The high state of sanitary conditions here will compare favorably with the best that exists anywhere in the world.
"Seeing is believing".
Cremería de Ward.

STOCK QUOTATIONS

Quotations on the New York Stock exchange will be found on page 18 in the Spanish Section of DIARIO DE LA MARINA.

SHIPPING NEWS

ARRIVING

YESTERDAY

«Britannic»	N.Y. W.I.	11. 00 a. m. Harbor
«Statendam»	N.Y. W.I.	2.00 p. m. Harbor
«Florida»	Miami	8.00 a. m. Arsenal
«Siboney»	N.Y.	7.00 a. m. Ward T.
«Veragua»	N.Y.	3.00 p. m. St. Clara
«Gunny»	N.Y.	7.10 a. m. Hershey
«Estrada Palma»	Pt. Everg.	10.10 a. m. Arsenal
«Emmy Friedrych»		8.00 p. m. Regla

TODAY

«Iriona»	Boston	7.00 a. m. St. Clara
«Ruth Lykes»	Houston	7.00 a. m. Munson T.

THURSDAY

«Orizaba»	Veracruz	7.00 a. m. Ward T.
«North Star»	Kingston	8.00 p. m. Machina
«Cuba»	Tampa and KW	3.00 p. m. Arsenal
«Florida»	Miami	8.00 a. m. Arsenal
«Munargo»	Miami	8.00 a. m. Munson T.
«Smargad»	Baltimore	7.00 a. m. St. Frisco.
«Antigua»	Limon	7.00 a. m. St. Clara

FRIDAY

«Virginia»	Frisco and Panama	7.00 a. m. Frisco.
«Orduña»	Valparaiso	6.00 a. m. Machina
«Cefalu»	N O	6.00 a. m. Atares
«Santa Marta»	Tela	7.00 a. m. St. Clara

SATURDAY

«Oriente»	N Y	7.00 a. m. Ward T.
«Florida»	Miami	8.00 a. m. Arsenal
«Emp. of Australia»	N Y-W I	9.00 a. m. Harbor

SUNDAY

«Transylvania»	N Y-W I	6.00 p. m. Machina
«Nevada»	Pt. Everg.	7.00 a. m. Machina

SAILING

YESTERDAY

«Cuba»	Tampa and K.W	9.00 a. m. Arsenal
«Siboney»	Mexico	11.00 a. m. Ward T.
«Florida»	Miami	7.00 p. m. Arsenal
«Estrada Palma»	Pt. Everg.	4.10 p. m. Arsenal
«Mathias Stinnes»	Galveston	6.40 p. m. Casa Blanca

TODAY

«Britannic»	N Y	1.00 p. m. Harbor
«Veragua»	Cris-Limon	4.00 p. m. St. Clara

THURSDAY

«Iriona»		8.00 a. m. St. Clara
«Statendam»	N Y	6.00 a. m. Harbor
«Florida»	Miami	7.00 p. m. Arsenal
«Orizaba»	N Y	4.00 p. m. Ward T.
«Antigua»	N Y	3.00 p. m. St. Clara

FRIDAY

«Cuba»	KW and Tampa	8.00 a. m. Arsenal
«Orduña»	Liverpool	midday Machina
«North Star»	Miami	4.00 p. m. Machina
«Virginia»	NY	3.00 p. m. Frisco.

SATURDAY

«Cefalu»	Honduras	11.00 a. m. Atares
«Munargo»	Miami	4.00 p. m. Munson T.

SUNDAY

«Oriente»	N Y	2.00 a. m. Ward T.
«Emp. of Australia»	N Y	6.00 a. m. Harbor
«Florida»	Miami	7.00 p. m. Arsenal

IN HARBOR

Frank A. Morey, Nich. sch., Capt. W. A. Bodden, consignee M. Fernandez; Sonia, Capt. Lohrdale; Bellatrix, American yacht, Capt. Henning Linch, consignee Manuel Fernandez, of Craven and Co.; Moana, Am. yacht, owner Wm. B. Leeds, tinplate king, Capt. Hiorth, consignee Manuel Fernandez of Craven and Co.; «Britannic», «Statendam», «Veragua», «Emmy Friedrych», «Gunny».

SIXTY-EIGHT RARE OLD WINES
EL BATURRO
WINE TAVERN
Liquors and Wines at Wholesale Prices
EGIDO St. No. 61
Telephone M-3081
BATURRO RUM IS THE BEST

WORLD MARKET NEWS

-- SUGAR MARKET --

NEW YORK, April 5. (AP).—Sugar futures were easier today under a renewal of liquidation and selling by trade and producing interests.

May No. 3 sold off to 2.08 and Sept. to 2.13, or 1 to 2 points net lower. May No. 4 declined to .94 and Sept. to .98½, or 1 point net lower.

URGES NEW PRINCIPLE

WASHINGTON, April 5. (AP).—A letter urging that principles applied to the Cuban sugar industry be applied with equal force to the domestic industry was inserted in the Congressional Record appendix today by Representative J. W. Robinson (D-Utah).

The communication, dated March 29, was addressed to Robinson by H. A. Benning, vice president of the Amalgamated Sugar Co. of Ogden, Utah.

The letter said that "regardless of issues which may be considered to be controversial, the fact remains that the beet-sugar industry has two causes for requesting a change in the policy governing the administration of the sugar act.

"First is the present level of sugar prices, which will not maintain the industry as a whole, with the prevailing upward trend of wages and supply costs.

"Second is the delay in making conditional payments on the 1937 crop. The Sugar Act was signed by the President September 1, 1937. Processors immediately began paying the excise tax, contributing to the funds from which growers are to receive conditional payments...

"In order to stem the ebbing tide of business in the sugar-producing areas, the money already paid into the United States Treasury should be distributed in accord with the provisions of the sugar act."

Benning said the beet-sugar industry was called a necessarily expensive industry by the President in his letter to Congress initiating the Jones-Costigan act.

"Other officials of the present administration," Benning continued, "have voiced the opinion that it is an inefficient industry. No explanation of the term "inefficient" as applied in this case has been made. If it refers merely to high costs per pound of the finished product, it probably is true. However, these high costs reflect the high wages, prices of raw materials, and high land values and rentals in continental United States.

"Sugar can be produced in Cuba, for instance, more efficiently, if efficiency means a lower cost, merely because wages in cane fields are 75 cents per day compared to labor in continental beet fields of from five to seven dollar per day, and land rentals in Cuba of not to exceed one dollar per acre compared to rentals in the irrigated section of the United States of from twenty to seventy-five dollars per acre.

"As near as I can determine, refined beet sugar is placed in the hands of consumers with less total man-hours of labor than refined Cuban-produced sugar, and it seems to me that this should be the factor used as a standard in measuring efficiency.

"When quotas are administered to depress the price of sugar there is imposed on the domestic beet industry an economic limitation on volume of production as well as the legislative limitation. It would appear that Congress had expressed in the sugar act a policy of allowing the marketing of beet sugar to the extent of at least 1,550,000 short tons, raw value. Under present price levels and with current costs it cannot market that volume profitably.

"Very little of the domestic beet sugar industry lies in or near the large centers of population. Hence, it is necessary to ship the sugar beyond the geographical limits of the producing area.

As the distance necessary to ship in order to market the sugar increases, the absorption of freight increase. At present price levels beet sugar cannot be sold in its normal marketing area without a serious loss being incurred on that portion necessarily shipped to the more distant market borders in which are the largest consuming populations.

"If this continues the industry again will face the charge that it cannot produce and market its quota, when as a matter of fact, the policy of administration of the quota system will be responsible."

Benning then referred to a letter sent by Secretary Wallace March 1 on the sugar situation to Senator Robert J. Bulkley (D-Ohio).

"I fully agree with the Secretary's statement near the close of his letter, "the disruption and contraction of established production entails much expense and hardship," Benning said. "The Secretary has applied this principle to the Cuban industry; we believe it applies with equal force to the domestic industry."

Other excerpts from Benning's letter follow:

"The continental United States sugar market customarily has been supplied by both beet and cane sugars. The beet sugar has practically all been grown in the continental area. Cane sugar has been produced in the tropical or semi-tropical offshore areas of Cuba, Puerto Rico, Hawaiian Islands, Philippines, Virgin Islands, and to a considerably lesser extent, foreign sources other than Cuba. A small part of the cane sugar is produced in Louisiana and Florida. The Florida area has come into production only in very recent years.

"No one of these areas can be relied upon as the sole source of supply. Cuba alone probably could supply for a time the full requirements, but prudent national policy, both political and economic, would discourage giving to a foreign country a monopoly on the marketing of an essential food product. Consequently the market will continue to be supplied from all or most of the present sources except as economic or legislative forces disturb the existing situation.

"The fact that our national supply of sugar is drawn from sources so varied results in the serious problems presented by the sugar industry. No two of the areas are on a parity with respect to cost of production. The argument has been advanced that we should purchase our supply at the lowest possible cost. To follows such a policy would result in elimination of all areas except Cuba and perhaps Puerto Rico and a few isolated individual producers operating under specially favorable circumstances. Restriction of supply to one or two producing areas would give in the long run, no assurance of reasonable prices to consumers."

QUOTAS

	Previous	Today
U. S. free for world	2.08	2.06
U. S. free retained	0.12½	0.12½
U. S. retained for world	—	—

SUGAR AND FREIGHT

	Previous	Today
Immediate shipment to U. S.	2.08	2.06
Freight	0.12½	0.12½

FREIGHT ON BOARD.—IMMEDIATE SHIPMENT

Free U. S. quota	1.97	1.93
U. S. retained 1939 quota	1.81	1.77
World quota, three classes	0.94½	0.93½
Local warehouse, ex-warehouse	0.87	0.86
All quotas	1.58	1.55
Colono's quota after deducting taxes and warehouse charges	4.55	4.46

RAW SUGAR FUTURES

NEW YORK COFFEE & SUGAR EXCHANGE

(Contract (3)

MAY	
Prev. Close	2.09to11
Open	2.09
Close	2.07to08
JULY	
Prev. Close	2.13to14
Open	2.13
Close	2.10to11
SEPTEMBER	
Prev. Close	2.15to16
Open	2.15
Close	2.11to13
JANUARY	
Prev. Close	2.13to15
Open	2.13
Close	2.11to13
MARCH	
Prev. Close	2.16to17
Open	2.15
Close	2.12to14

Contract (4)

MAY	
Prev. Close	.95to95½
Open	.94½
Close	.94to95
JULY	
Prev. Close	.96½to97
Open	.96
Close	.95½to96
SEPTEMBER	
Prev. Close	.99½to1c½
Open	.99
Close	.99to99½
JANUARY	
Prev. Close	1.05½ N
Open	1.04
Close	1.03 N
MARCH	
Prev. Close	1.07to07½
Open	1.07
Close	1.05½to06
MAY	
Prev. Close	1.09½to10½
Open	—
Close	1.08½to09

AAA announced a determination of fair and reasonable wage rates to be paid to sugar beet laborers in producing and harvesting the 1938 beet sugar crop by producers seeking benefit payments under the the 1937 Sugar Act. A sliding scale is provided for various districts. The sugar producing areas divided into areas and a minimum wage is established for each district and for each type of work such as blocking and pulling. AAA officials said later that the new wage scale represented increases of 8 to 10 per cent though the amount would vary widely between districts.

Closing Sugar Review:

World contract eased half to one and a half points today meeting modest hedge selling and foreign liquidation. The demand was small. London was steady with raws selling at unchanged prices 5's equal to 92 1/2 cents fob.

In the domestic market prices were under pressure throughout the session and the market was in new seasonal lows. Declines of two to 4 points were made for the day with sales 417 lots.

Cuban houses were good sellers, trade commission houses were also on that side of market. Part of the selling was against refined or raw stocks, believed to be held by a refiner having labor troubles.

Other selling was outright shorts selling. Demand was scale down. Raws were easier although no sales developed. Sugar was available on nearby position at 2.98 cents with others held at 3.00 to 3.02 cents depending on position. Refiners were withdrawn.—Russell News.

HAVANA BOND LIST

	Close
Cuba 5's, 1904	101 7/8
Cuba 5's, 1949	104
Cuba 4 1/2's, 1949	101 1/8
Cuba 5 1/2's, 1953	102 1/4 to 102
Cuba 5 1/2's, 1945	67 1/4 to 67
Cu Ry 5's, 1952	35
Cu Ry 7 1/2's, 1946	44 1/4
Cu Nor 5 1/2's, 1942	32 to 32
MNU 7 1/2's, 1942	23 to 23
I T 4 1/2's, 1939	77 1/2 to
St Adj 5's	3 1/8 to 3
GER 5 1/2's, 1965	25 1/4 to 25
GER 7's, 1949	32 to
HUNG 7 1/2's, 1961	32 to

WEATHER

Forecast for today: Fair in Havana province and variable with probable rains in the eastern section of the island. Temperatures tending to rise. Strong breezes from the southeast.

Yesterday's temperatures: Minimum, 71; Maximum, 85.

NEW YORK, April 5. (AP.)—High and low temperatures and weather conditions in 25 United States cities today were:

Albany, clear	36
Atlantic City, clear	52
Baltimore, partly cloudy	56
Boston, clear	42
Buffalo, snow	30
Chicago, cloudy	38
Cincinnati, cloudy	56
Cleveland, partly cloudy	36
Dallas, cloudy	78
Denver, cloudy	64
Detroit, cloudy	38
Indianapolis, cloudy	54
Jacksonville, cloudy	74
Kansas City, rain	46
Miami, clear	78
Milwaukee, cloudy	34
New Orleans, cloudy	74
New York City, clear	46
Phoenix, partly cloudy	76
Pittsburgh, clear	46
Portland, Me., clear	38
St. Louis, cloudy	52
San Francisco, clear	56
Tampa, partly cloudy	82
Washington, clear	56

TOBACCO

The General Cigar Company of Cuba is still in the market and is ready to register another large amount of clean filler from Remedios. Some market observers believe this company will not buy fillers and seconds for the present, but will remain inactive for a long period.

For the present there are no buyers of firsts and seconds. It is possible that companies needing firsts and seconds will wait for a more opportune moment. They will probably wait also for the termination of the present crop to compare new tobacco with last year's surplus.

Cigarette manufacturers, who were very active during the past two weeks, have not returned to the market for the present. But they undoubtedly will buy in the near future because local consumption is on the upgrade.

Only manufacturers of twisted tobacco will have to make further purchases. Almost all others have enough on stock for the whole year.

Junco and Co. yesterday received three more bales from Partido.

Jose Torano and Co. began their selections Monday. They are selecting leaves from Santa Rosa, Maruja and other districts near San Antonio de los Baños.

Speculators and planters will begin their selections of the same leaves in the near future.

DAILY STOCK LETTER

Paris market closed firm, London steady. Amsterdam closed at highs. There was a good demand for American steel, copper and oil.

Reorganization is receiving more and more public interest and the Administration is apparently trying to rush through any compromise. Senate Finance Committee reports the bill; consideration begins tomorrow.

Speaker Bankhead names House members of TVA investigation committee.

VIENNA. It was reported without confirmation that Hitler will summon the Reichstag into session in Vienna April 20.

Remington Rand plant at Middletown, Conn., unexpectedly closed Monday and will remain closed a week.

LONDON. It is general belief in political circles here that the cabinet of Premier Blum will be forced to resign before the end of the week as defeat of his new financial proposals are believed to be certain in the Senate and possibly by the Chamber.

One of the plans before Pres. Roosevelt relating to his current study of railroad situation provides for a sweeping consolidation program, it was learned last night. This plan, understood to have been presented to the President by SEC Chairman Douglas and prepared in his commission, would establish a railroad board headed by a consolidator and supported by an advisory council.

Railroad management is standing firm on its position that general reduction in rail wages is the only feasible step that can be taken in present finance crisis it was made clear by J. J. Pelley, President of AAR after White House conference.

RKO hearing adjourned till April 18.

Supreme Court upheld Louisiana power tax.

NEW YORK TIMES AVERAGES:

25 railroads	16.59	16.01	16.41 up .04
25 industrials	137.01	133.87	135.89 off .12
50 stocks	76.80	74.94	76.15 up .02

Domestic bonds 64.91 up .56; foreign bonds 83.49 up .34.

M.E.C.D. 2016

Elegantes de Caibarién

Desde el mes de diciembre pasado, circula en la Villa de Caibarién y otros lugares donde gentiles suscriptores han querido favorecer a su Directora, el periódico que ostenta el título de «Caibarién» como el nombre que lleva el pueblo donde se edita.

En un deseo de homenajear a las madres en general, próxima su fecha de celebración, o séase que llegado el segundo domingo de mayo por iniciativa hermosa se acordó que fuese de las Madres, «Caibarién» lanzará un número extraordinario dedicado a ellas.

Su Directora, Cronista de este dignísimo periódico, ha tenido la idea de ofrecer sus páginas, por esa vez, a las numerosas, a las abnegadas mujeres que bendecidas por la maternidad, son luego heroínas de sus propios hijos haciéndoles crecer bajo sus desvelos y cuidados, sus anhelos y aspiraciones.

Se acerca mayo. Solo días que tan aprisa se van, quedan para que devele el tiempo el más bello mes del año; ese mayo con sus flores y sus encantos, bañado por su suave sándalo de la mayor alegría.

Cuando el calendario marque su segundo domingo, trae para la humanidad el Día de las Madres, y para esa fecha, para ese grande día es para cuando quiere aparecer el periódico «Caibarién» en unas páginas especiales, dedicadas a las madres que sostienen en su vientre la continuidad del mundo.

Los suscriptores recibirán gratis este número. Los no suscriptores pagarán solamente 20 centavos por él. Y seguramente que para todos guardará interés y atracción, ya que llevará consigo poesías y poemas de verdadero gusto, escritos muy bellos, amén de un numeroso grupo de fotografías de las damas más conocidas de Caibarién.

Luego, aparecerán los retratos, igualmente, de algunos artistas que a su cargo tienen el programa diario de la Estación C. M. H. D., que está bajo la dirección, igualmente, de la propia cronista de este periódico.

Muy bello resultará el número adicional del segundo domingo de mayo.

Recomiendo a los hijos que sientan verdadero cariño por sus madrecitas que no dejen de separar anticipadamente un número para obsequiar al ser, para quienes va dedicado el número de «Caibarién».

Y si alguna persona está interesada en que se publique algún escrito de interés sobre las madres, breve, muy breve y atrayente, puede enviarlo a la Directora de «Caibarién», señorita Carmita García Guerra, Edificio Delgado, Caibarién.

Se prepara con mucho entusiasmo este número y sin duda resultará un bello ejemplar de tan nuevo periódico, ya que reservará cada página una atracción y dulce inspiración que deben prsentar los hijos a sus madres queridas en el día de ellas, segundo domingo de mayo, o séase, el día 8 de dicho mes.

Es preciso la separación de los números, con toda anticipación.

Gracias

Le van cumplidísimas y llenas de gratitud, al compañero gentil y atento, Director del «Alavense» en el central «Alava», señor Pedro Díaz.

Con la cortesía habitual, ha concedido un escrito que en tantísimo estimo, a la Directora del periódico «Caibarién» y propia Cronista de este periódico, cuando dicho órgano llegara a sus manos.

Por su cortesía, por susu gentilezas, gracias.

Ojalá que todos sus lectores quisieran prestarle la distinción conque tan amable compañero le honra. No es más que un humilde esfuerzo de una mujer arrestada.

Baile de Carnaval

En el palacete social del «Liceo». Como despedida a Momo trás su temporada ofreció un baile nuestra hermosa sociedad, que bajo la Presidencia del doctor José Cabrera Saavedra y la Dirección acertada de José Cueto, se mantiene plena de distinción, conservando su significación exclusiva.

La amplia salona principal del «Liceo» que por elegancia tiene en separación con su propia mitad unas columnas rodeadas de asientos, en su extensión hermosa se vió la noche que despedían el Carnaval, fecha 19 pasado, con una belleza muy suya, para la que bastaron grupos de damas y caballeros con trajes armónicos a la festejación, en concordancia con los adornos del salón.

Y de esas personas recogidos sus nombres, vienen algunos a cerrar la breve reseña del baile de carnaval último en la sociedad «Liceo», efectuado con verdadero lucimiento.

Alegre con belleza y gracia la comparsa que llevara la señora Aida González de Cueto, era de gitanas, pero gitanas muy bellas semejando la presencia en el salón de auténticas mujeres de esa raza, que huídas de su tierra, hubieran llegado allí para ser acompañadas de sus parejas que prestas, inmediatamente, se sintieron halagadas de darles el brazo y rendirles su admiración y más alta devoción.

Y así fué como esas mujeres, convertidas en gitanas, hechizaran a sus propios esposos, haciendo las parejas siguientes:

Aida González de Cueto y José Cueto; Blanca Montalván de Acosta y doctor José Antonio Acosta; Teté García de García y Juan García; Josefina González de Geada y Saturnino Geada; Celsa Martínez de Carrodeguas y Andrés Carrodeguas.

Bellísima, muy elegante, la señora del doctor José Felipe Alonso, la gentil Nena Raggy, con precioso traje.

Así también, muy bella, la esposa del señor Julio César Figueroa.

Muy interesante la comparsa de «Antigua Viena» formada por las señoras siguientes a quienes acompañaban sus respectivos esposos: Amelia Cabrera y Joaquín Raola; doctora Rosita Portilla y Rafael Prohías; Chichí Pérez de Colón y Galo Colón; Conchita Castillo y Titico Madariaga.

Además, en esta comparsa, estaban las parejas de jóvenes siguientes: Chela Pérez y Heriberto Mata; Margot Cabrera y Carlos Menéndez.

Extensa la relación de presentes, preciso es reducirla al espacio que queda. Sin embargo los nombres que a continuación siguen, serán los únicos que podrán venir a estas notas, por corto espacio de que se dispone.

Victoria del Castillo de Portu y Evelio Portu; Guillermina Sardiñas de Sardiñas; Vicenta Parrado de Fatach; Carmen Amalia Díaz de Viñas; Juanita Pedroso de Sierra; Estela Borroto de Oria; Resty Fernández de Romero, entre el grupo de damas jóvenes; Adriana de la Vega de Rodríguez; Teresa Rivero de Pérez, Josefa Portu de Roche; Otilia Celorio de Portu; Acela Roig, Graciela Mata de Cabrera; Martha Herrero de Cazabón, Lolita Saenz de Alonso.

Entre otras señoritas Nené y Bebita Viñas, Alicia y Lilian Figueroa, Editch, Noemí y Judith Remdios, Conchita Villar, Carmen y Clarita Marcelo, Carmita Rodríguez Delmás, Bolita Albuerne, Chelo Valdés, Rosaida Roig, María Teresa Figueroa, Martha Hernández, Bertha Montalván, Martha Rodríguez, Noelia Alonso, Chichí Ojeda y María Josefa Serafín y Lupita Villegas, entre otras muchísimas

La Sociedad «Liceo» perapara un gran baile infantil para la fecha 17 de abril, organizado por las Damas Rotarias, en el cual habrá derroche de belleza y diversión, tocando la orquesta de Julio Farach, cada día más acreditada y preferida, y el conjunto que dirige la señorita Aurelia Quiñones.

De este gran baile infantil al que acudirán niños de distintos lugares de la Isla, hablarán estas notas más extensamente.

Carmita García GUERRA

ANUNCIOS CLASIFICADOS DE ULTIMA HORA

COMPRAS

9 CASAS

COMPRO CASA VIEJA

O terreno que tenga de seis a nueve metros de frente, por diez a quince de fondo. Pago de contado. Desde Malecón a Reina y de Infanta al Mar. Sr. Benítez: F-5958.

VENTAS

48 CASAS

VENDO CASA SIN ESTRENAR 1a Y A 12. Ampliación Almendares, brisa, tres habitaciones otra criado, lujoso baño, cocina, pantry, garage, patio y muchas comodidades. Vázquez. FO-3983

GERARDO MAURIZ: M-7586 METROPOLITANA 538

CHALET MODERNO, $7.000 PROXImo calle 23, techos monolíticos, jardín, portal, sala comedor, cuarto criado, patio. Altos: 3 amplias habitaciones, bonito baño, hall, etc. Mauriz, M-7586, Metropolitana 538.

UNA PLANTA $12.500, SALA, SAleta, comedor al fondo, 5 habitaciones, 2 cuartos criados, patio y traspatio, techos monolíticos. Calle de letras, parte alta del Vedado. Otro chalet $11.500. Mauriz, M-7576, Metropolitana 538

VEDADO; $15,000 CASA UNA PLANta 4 habitaciones, garage en lo mejor del Vedado. Otro chalet modernísimo cantería, próximo Línea calle letras, pisos mármol, lindísimos techos, es una joya, $23.000. Mauriz, M-7586, Metropolitana 538

VEDADO: 2 PLANTAS INDEPENdientes 4 habitacones cada planta, renta $115, preco $13.000. A la entrada pegado calle 23, chalet 5 habitaciones, 2 baños, garage, brisa, $29.000. Mauriz, M-7586, Metropolitana 538

VEDADO. A LA ENTRADA CALLE principal preciosa residencia, únidamente viéndola. Otra calle 23 esquina magnífica residencia $33.000. Otro regio palacete 1 cuarto manzana. Mauriz, M-7586 Metropolitana 538

ALTURAS, PROXIMO CONDE RIvero, 4 habitaciones, 2 salas, garage, 2 cuartos criados, patio frutales $10.000. Otro chalet lindísimo próximo Calzada. Otro 5 habitaciones, 2 baños: $15,000. Mauriz: M-7586, Metropolitana 538

REPARTO MIRAMAR, HERMOSA residencia de lujo, 5 habitaciones, 2 lindísimos baños, patio frutales, magnífica situación, $15.000. Otra mansión 5a Avenida. Otra chalet esquina 5a Avenida, $25.000. Mauriz, M-7586, Metropolitana 538

SAN LAZARO 4 PLANTAS RENTA $200, $25.000 moderno edificio tres plantas 6 casas moderna, renta $150 en $23.500. Lealtad 2 plantas moderna, sala, saleta, comedor, gabinete, 4 cuartos, 1 criado cada planta. Mauriz M-7586 Metropolitana 538

VENDO: VEDADO, MAGNIFICA casa, calle L. cerca de 17, una verdadera ganga. Urge venta. Véame en seguida. Trato directo. Banco Nova Scotia 314. Telfs. M-1428 y FO-3387.

INVERSIONES

Solvencia moral y económica. Véame o llámeme sin compromiso de ninguna clase para usted. Vendo y compro casas y solares. Dinero en hipoteca en La Habana y repartos. Mucha reserva, prontitud y honradez en las operaciones. Informes: Victoriano Alvarez, calle 14 esquina a D., reparto Almendares: FO-3786.

REPARTO LA SIERRA

Preciosa casa, modernísima, calle Sexta: jardín, portal, sala, recibidor dos saletas, 5 cuartos, hall, lujoso baño, cuarto y servicio de criados y garage: $9,500, calle Cuatro número 555, altos, entre 23 y 25, Vedado.

VENDO CASA DE APARTAMENTOS en el reparto Almendares, acabada de construir, ocho casa. Buena renta. Véame. Banco Nova Scotia 314. Telf. M-1428.

VENDO EN LA CALLE 23, VEDADO, casa antigua en solar completo, situado entre las calles Paseo y Doce, a precio de solar. Banco Canadá 322: A-8875. Díaz Ramos.

REPARTO BUENAVISTA: VENDO preciosa casa monolítica, de tres habitaciones, baño de lujo, habitación y servicio para criados y garage. Precio: $3,500. Informes: Sr. Silva, Avenida Séptima número 88, entre 5 y 6: FO-2149.

REPARTO BUENAVISTA: VENDO la linda casa, situada en la calle 4 y Avenida Cuarta, esquina, con dos habitaciones y garage. Precio: 2,000 pesos contado y reconocer $400.00. Informes: Sr. Silva: FO-2149, Avenida Séptima número 88, entre 5 y 6.

VENDO DOS LINDOS CHALECITOS de madera, carpintería de primera, de dos habitaciones, próximos a la Avenida de Buen Retiro, media cuadra tranvía Marianao. Precio: 7,000 plazos. Informes: Sr. Silva: FO-2149, pesos contado y reconocer $700.00 a Avenida Séptima número 88, entre 5 y 6, Buenavista.

REPARTO BUENAVISTA: $3,000, CAsa monolítica, dos habitaciones, situada en Avenida Séptima número 32, entre 7 y 8, una cuadra tranvía Playa. Informes: Sr. Silva: FO-2149, Avenida Séptima número 88, entre 5 y 6. Buenavista.

$600.00 CONTADO Y $250.00 A PLAzos, sin interés, casa mampostería: portal, sala, comedor, 3 habitaciones, baño, cocina, gran patio, cielo raso, mosaicos, próxima Calzada Puentes Grandes. Informes: Sr. Silva: FO-2149, Avenida Séptima número 88, entre 5 y 6, Buenavista.

SE VENDE UNA CASA EN LUYANO, hermoso portal, sala, muy grande, dos cuartos grandes, gran patio, hermosa cocina, comedor y servicios. Rodríguez número 322, entre Justicia y Luco. Telfs. M-2751 y M-4476. Celestino.

AMPLIACION DE ALMENDARES: En la gran calle 12, acera sombra, 12 por 47, chalet dos plantas, 329 metros. Fabricación primera, citarón, monolítica, fachada ladrillo y medio. Altos: 4 dormitorios, 3 closets, dos baños de lujo, 2 terrazas, azotea. Bajos: jardín, portal, hall, sala, saleta, hall con escalera mármol y servicio auxiliar, comedor, zócalo caoba, pantry, cocina completa, cuarto y servicio criados, garage con cuarto y servicios altos, lavadero, patio y traspatio cementados. Ganga: $10,500. Dueño: FO-2145.

SE VENDE CASA DE DOS PLANtas de mampostería, moderna construcción. Algo bueno, Cacarajícara 43, San Antonio de los Baños. Informan en la misma, altos, de martes a Viernes.

CASA DE DOS PLANTAS, SAN MIguel de Galiano a Belascoaín: $9,600: sala, recibidor, 4 cuartos, baño intercalado, cuarto, servicio de criados y 2 patios. Amplia. Malecón 304, bajos, esquina a Escobar, de 12 a 3.

VENDO NICANOR DEL CAMPO, CAlle 6 esquina a 15, dos cuadras Calzada de Columbia, amplia casa con cinco habitaciones, otra de criados, garage. Vázquez FO-3983.

HORROROSA GANGA. VENDO CAsa vieja para demoler o adaptar a negocio de mueblería o rastro. Calle Salud que mide 8x34 metros. El precio es menos del valor del terreno. Informa: Gonzalo Forcade, Obispo 63, teléfono M-6921

LA SIERRA: CALLE 10, PROXIMO a Tercera, toda de citarón ,470 varas de terreno, con jardín,portal, sala, saleta, hall, 3 cuartos, baño completo, comedor fondo, cocina, cuarto y servicio de criados, patio y traspatio. Precio: $7,000. Gómez Colón: M-6524.

SANTOS SUOREZ: LINDA CASITA. Libertad próximo a Juan Bruno Zayas: portal, sala, 2 cuartos, comedor, baño, cocina, patio y traspatio, pisos de primera. Acabada de pintar: $2,600. Gómez Colón: M-6524.

LUYANO: CALLE REFORMA, CERca Calzada, placa monolítica: sala, 2 cuartos, comedor, baño, cocina, patio y traspatio: $3,000. Gómez Colón: M-6524.

MIRAMAR: CALLE 20, PROXIMO A Quinta Avenida. En planta baja: jardín, portal, sala, hall, biblioteca, 3 habitaciones, comedor, baño, pantry, cocina, habitación y servicio de criados, garage para dos máquinas, servicios, cuarto chofer, patio con árboles frutales. Planta alta: 3 habitaciones amplias, un gran baño de lujo, closets en todas las habitaciones, la carpintería toda de primera, (caoba). Está a una cuadra del tranvía, a media cuadra Quinta Avenida: $22,000. Tiene hipoteca moratoriada. Gómez Colón: M-6524.

ALMENDARES: LINDA CASITA, CAlle A., entre 16 y 18, frente rústico: portal, sala, 2 habitaciones, baño intercalado, comedor, cocina, entrada para garage. Guaguas a la puertas y tranvías a una cuadra. Acabada de decorar: $2,800. Gómez Colón: M-6524.

49 SOLARES

VENDO LA MEJOR ESQUINA DE la Víbora, Santa Catalina y Mayía Rodríguez, ómnibus por el frente, próxima al tranvía, rodeada de las mejores residencias punto alto. Mide 23.58 por 31.02. El precio es un regalo. Informan. R. Rodríguez Obispo 63. Teléfono M-6922

ALMENDARES SOLARES Y PARCELAS DE TODAS LAS MEDIDAA

12 por 22 en $750.00, la parcela de 264 varas.

12 por 35, en $1,150, la parcela de 420 varas.

10 por 45, en $1,000 la parcela de 457 varas.

22 or 21, esquina: $1,250 la parcela de 462 varas.

45 por 32, esquina: $3,250, la parcela de 1,470 varas.

2 por 45, esquina: $2 250, la parcela de 1,040 varas.

Informes directos al comprador: FO-3786, Alvarez.

VENDO TERRENO, CALLE SAN MIguel entre Mazón y Basarrate. Precio actual: véame. Magnífica medida: 492 metros. Banco Nova Scotia 314: M-1428.

MIRAMAR: VENDO UN SOLAR, acera sombra, entre Quinta y Séptima Avenidas, a $3.90 vara. Otro, pegado al Reloj, a $4.50 vara. Urge su venta, por embarque inmediato. Informes: Guillermo del Monte, Habana número 84: M-2474.

MIRAMAR: EN LA QUINTA AVENIda, acera sombra, cerca del Reloj, vendo terreno de esquina, muy barato; y en la Quinta Avenida, vendo otra esquina, sombra, a $4.50 vara. Vea a Guillermo del Monte, Oabana 84: M-2474.

50 FINCAS RUSTICAS

FINQUITA JUNTO AL MAR, CON baños propios, arenosos, linda vista panorámica, casa mampostería moderna. Costó 26,000 pesos, en 8,000 pesos libre gravamen. Frutales, siembras. En carretera, una hora Habana. Benítez, Malecón 304, bajos, esquina a Escobar, de 12 a 3.

GERARDO MAURIZ: M-7586 METROPOLITANA 538

Bahía Honda, 70 caballerías, buena tierra, embarcadero, casa mampostería, río, cercada: $35,000; otra, 40 caballerías, río, monte, buena tierra: $11,000, próxima Bahía Honda. Mauriz: M-7586, La Metropolitana 538.

Caimito: carretera, 3 caballerías, tierra de primera, gran caudal de agua, casa mampostería, arboleda: $17,500; otra de 4 caballerías, una de las mejores fincas de la zona: $35,000. Mauriz: M-7586, La Metropolitana núm. 538.

Pinar del Río: 600 caballerías; $38,000; otra, 1,400 caballerías, 600 de monte, próxima Carretera Central, ríos, embarcaderos; otra, 500 caballerías, se llega en automóvil al batey, varios ríos, buena casa. Facilidades de pago: $50,.000. Mauriz: Telf. M-7586, La Metropolitana 538.

Rancho Boyeros: gran finca de recreo, una caballería, hermosa residencia, frente carretera. Costó $100,000, hoy, en $25,000. Otra, 1 y media caballería: $8,000. Otra, una caballería: $5,000. Otra, Ceiba del Agua, una caballería: $4,500, carretera, pozo fértil. Mauriz: M-7586, La Metropolitana 538.

MAGNIFICA FINCA EN CALZADA, 8 y media caballerías tierra, buena vivienda, gran aguada fertilísima, muchas palmas, a 20 kilómetros de esta ciudad: $21,000. Cuatro número 555, altos, inmediata 23, Vedado. Sin intervención.

51 ESTABLECIMIENTOS

NEGOCIO $450 BODEGA CUBANA sola esquina, buena vivienda, alquiler regalado, mucha barriada. Asunto familia. Informa Ruiz, 4 a 6. Vidriera Café Candamo, Calzada Luyanó 211, moderno.

SE VENDE BAR TIPO TABERNA DE lujo, propio para fincas de recreo, residencias o particulares; para verlo en Prado 78 de 9 a 12 y 3 a 6. Informes F-5105

SE VENDE UNA VIDRIERA, EN EL mejor punto de La Habana, por no poderla atender. Precio: $180.00. Informes: Torres, café «Mediodía», Galiano y San José.

AVISO: SE VENDE LA MEJOR DULcería de La Habana, muy céntrica. Es un regalo. Su dueño: Estévez 146, bajos. Informes: de 9 a. m. a 2 p. m. No corredores.

54 MAQUINARIAS

BOMBAS AGUA Y TRAPICHES, NUEvas y usados, garantía; motor 10 HP. trifásico; tractor Fordson, 3 arados; llenadora leche, 200 litros; tapadora, descremadora a motor; desgradora maíz; molino pienzo de mazas; motor un cuarto, 110-220; ventilador techo 220; planta refrigeración, 300 pies, completa. Frike Co. M-9794. Diez de Octubre 1379 y Acosta, o Villegas 56. Duarte.

LIQUIDO BARATO, COMPRESORA grande, equipo completo, pintar Duco; taladro, fragua; ventiladores y extractores aire, para hornos. Patrocinio 412. Telf. I-6650.

VENTAS

56 MUEBLES Y PRENDAS

OPORTUNIDAD. SE VENDEN DOS lotes de vestidos de $6.75 y $8.75, a $4.75, y de $9.0, $10.00 y $12.00, a $6.75 Para verlos en San José Nro. 18 Bajos, teléfono M-9746

GANGAS EN Refrigeración

Marca famosa liquida SEIS aparatos domésticos «nuevos del paquete», modelos 1937. Precios de oportunidad. Escribir: Apartado 976, J. C.

PELOTARI VENDE TODOS SUS muebles: juego cuarto, tres cuerpos, caoba, lunas interiores: $80.00; sala: $40.00; máquina Singer, ovillo, nueva; $29.00; Underwood; $21.00; buró caoba, silla: $27.00. Véalos: Belascoaín 52, al lado Escuela Medicina.

VENDO JUEGO CUARTO, LUNAS biseladas; otro, 3 cuerpos, baratísimo; sala, caoba; comedor: $40.00; lámparas, radio gabinete. Calzada Jesús del Monte 29, altos, una cuadra Esquina de Tejas.

OPORTUNIDAD: JUEGO CUARTO, caoba, lujoso, último tipo: $135.00; comedor Renacimiento, fino: $75.00; livingroom, de cuatro butacones: 85.00; Ford del 36, Concordia 127, bajos, entre Gervasio y Belascoaín.

VENDO JUEGO DE CUARTO, TRES cuerpos, moderno $65.00; juego de sala, 9 piezas: $35.00. Todo con un mes de uso. Escobar número 115, bajos, entre Reina y Salud.

GANGA: SE VENDE FRIGIDAIRE General Electric, perfecto funcionamiento. Neptuno 115, segundo piso.

58 LIBROS E IMPRESOS

SE VENDEN A PARTICULARES, buy buenos libros de Medicina, en inglés, francés y español; y dos paravanes de madera. Lealtad 34, esquina a Animas.

59 RADIOS

OPORTUNIDAD: RADIO «ZENITH», nuevo, 7 tubos, todas ondas. Puede verse, de 4 a 6 p. m., Obrapía 65, segundo piso. No mueblistas.

AMPLIFICADOR PORTAELE, DE 15 watts, tubos metal, con bocina Jensen 12-A., como nuevo. Visible: de 2 a 4 p. m., Mazón 37, bajos, derecha.

Dinero-Hipotecas

63 SOLICITUD

EN PRIMERA HIPOTECA TOMO $6,500, sobre edificio moderno de cantería, dos plantas, baños intercalados, con más de 120,000 metros y 3,000 frutales en producción. Pago el 10 por ciento de interés. Informes: Telf. M-2632.

64 OFERTAS

$350.00, AL 1½%

No tiene que pagar comisión. También sobre solar bien situado. Fraga, Angeles 34: A5-1252.

PARA LAS DAMAS

67 PELUQUEROS

PEREZ: EX PELUQUERO DE «EL Encanto», va a domicilio. Permanentes sin corriente. Croquinol: $2.00 y $4.00, garantizado, por un año. Pelado: 30 centavos; ondulación al agua: 40 centavos. Marcel: 50 centavos y tintes. Telf. U-6002.

70 INTERES PARA LAS DAMAS

Máquinas

Vendemos máquinas para hacer botones y utensilios para ellas. Se forran hebillas en el acto y se hacen plisados con rapidez y absoluta garantía.

BAZAR INGLES

GALIANO Y SAN MIGUEL

NOTA.—Nuestros botones y hebillas, especiales para el verano, se pueden lavar, son INOXIDABLES.

ME OFREZCO PARA DAR CLASES de corte y costura a domicilio. Precios económicos y esmerada enseñanza. También le hago su vestido, muy barato. Garantizo mi trabajo. Llamar: Telf. A5-0672.

ENSEÑANZAS

75 PROFESORAS - PROFESORES

PROFESORA DE INGLES OFRECE clases a domicilio, por los métodos .Thordike, .Verdecia, Jorrín o cualquier otro método gramatical. Domina Gramática castellana e inglesa. Llame Teléfono F-5555

ALQUILERES

79 HOTELES

HOTEL «PROVIDENCIA»

Obrapía 99, entre Bernaza y Villegas. Se alquilan habitaciones con toda asistencia, por meses y por días. Matrimonio toda asistencia, desde 35 pesos mensual; diario, toda asistencia, desde un peso, por persona.

ALQUILERES

80 CASAS DE HUESPEDES

HUESPEDES: UN APARTAMENTO ideal para matrimonio, con o sin comida. Precio económico, vista inmejorable, Prado 93, esquina a Neptuno, altos «Partagás». Habitaciones, desde $8.00.

82 APARTAMENTOS

SE ALQUILA UN APARTAMENTO Prado 123 casa particular, balcón, agua corriente, moralidad.

EDIFICIO «AGUIAR», INDUSTRIA 72 y medio, amplios apartamentos de dos habitaciones y baño completo, luz, teléfono, agua caliente y ascensor a todas horas. Sólo a personas de moralidad.

SE ALQUILA UN APARTAMENTO, compuesto de 3 cuartos, sala, comedor y cocina. Calle A. número 15. Informan en la misma.

SE ALQUILAN APARTAMENTOS Y habitaciones. Tranquilo y fresco, agua, Vigía 33, bajos: Curazao número 18; y casita en Zaldo: $12.00. Telf. M-4476. Celestino.

83 DEPARTAMENTOS

ALQUILO DEPARTAMENTO DE DOS piezas y una amplia habitación, todo con balcón a la calle, en casa de familia, a personas de moralidad. Referencias, Villegas 61, altos. Puede verse a cualquier hora.

ALQUILO ESPLENDIDO DEPARTAmento de 3 habitaciones, céntrico, fresquísimo, independiente, en casa de absoluta integridad. Prefiérense personas mayores, quienes aprecien un hogar tranquilo. Informes: «La Mercantil», Monte 23.

MURALLA 55, ALTOS, ENTRE HAbana y Compostela, alquilo espléndido departamento de sala, dos habitaciones, comedor, espléndida cocina, baño, con terraza independiente. Hay teléfono. Casa de moralidad.

ALQUILO AMPLIO DEPARTAMENto: balcón calle, tiene lavabo; y habitación bajos, vista calle, derecho al teléfono. Casa moderna y de orden. Empedrado número 17, casi esquina a Cuba. Telf. A5-5441.

84 HABITACIONES

ALQUILO DOS HABITACIONES JUNtas o separadas con todo servicio a matrimonio sin niños, señoras u hombres. Casa familia, Requeña 6 entre Carlos III y Lugareño Telf. U-2479

VEDADO. 17 Nro. 656 ENTRE A Y B, en casa de familia se alquila con asistencia, una ventilada y hermosa habitación, propia para matrimonio o señora sola. F-6519

SE ALQUILAN UNOS FRESCOS Y modernísimos altos, compuestos de sala, comedor, tres habitaciones, baño intercalado y servicio de criados. Calle 14 y Línea, Vedado. Informes en la bodega.

EN PRADO 43, ALTOS, SE ALQUIla habitación grande y fresca, con o sin asistencia. No niños.

HABITACIONES, CON O SIN MUEbles, desde $8.00, con luz toda la noche y entrada independiente, propias para matrimonios u hombres solos. Monte 184, altos, por Rastro.

SE ALQUILAN DOS HERMOSAS habitaciones frescas y ventiladas, juntas o separadas. Luz toda la noche, en Obispo 40. Informan en los bajos, café.

FAMILIA ALQUILA UNA HABITAción, con o sin muebles: lavabo, agua caliente, teléfono y toda asistencia, si desean. No niños. Manrique 94, entre San Rafael y San José.

ALQUILO UNA ESPLENDIDA HAbitación a hombre solo o matrimonio: A5-5572, Animas número 53, altos.

85 NAVES - LOCALES

NEPTUNO 235 DERECHA CASI ESquina a Soledad, se alquila un local propio para establecimiento, la llave en la esquina informan teléfono M-7837

LOCAL CON VIDRIERAS MODERnas, armatostes, 6 años contrato. Informes: M. Rico, Plaza del Polvorín frente al Sevilla.

PARA ALMACEN DE TABACO O INdustria, se alquila magnífico local, Maloja 107. Informes: Telf. M-6380 y M-2781.

ALQUILO NAVE:, 514 METROS DE superficie, propia para almacén, depósito, industria, etc., sin columnas, con habitación y oficina independiente. También cedo parte Flores 115, casi esquina a Agua Dulce, Informan en la misma.

87 HABANA

ZULUETA 40, ENTRE MONTE Y Dragones, primer piso, moderna, con 4 habitaciones, baño colores servicio criados, 60 pesos, llave en los bajos. Informes FO-2491

ALQUILO LINDO ALTO, DESAGUE 71, esquina Franco, Sala, recibidor, comedor, 3 habitaciones, baño, cocina, garantizada agua abundante. Llaves Desagüe 55 casi esquina a Oquendo. U-1677 Informan.

SE ALQUILA ACABADA DE REformar la espaciosa y ventilada planta alta de Consulado 78 entre Colón y Refugio. Informan en la misma de 9 y media a 6 p.m.

SE ALQUILAN LOS ALTOS DE LUZ número 3, Loma de Claple, Víbora. Compuestos de terraza, sala, 4 cuartos, 2 baños completos, comedor, cocina, cuarto y servicio de criados, terraza al fondo y lavadero. Llave en los bajos. Informes: F-5507.

ESCOBAR 54, BAJOS, ENTRE VIRtudes y Animas: sala, comedor, dos habitaciones, baño, cocina y patio. Llaves: farmacia. Informes: F. y 19, Vedado, Precio: $32.00.

SE ALQUILAN LOS ALTOS DE PERseverancia número 5, casi esquina a San Lázaro: sala, comedor, tres cuartos, baño, cocina y servicio de criados.

HOSPITAL NUMERO 72, ALQUILO preciosos altos: sala, comedor, cuarto, baño completo, cocina y terraza. Informes en el 74.

SE ALQUILA: SAN RAFAEL 153, altos modernos: sala, saleta, tres habitaciones, baño intercalado moderno, entre Hospital y Espada. Informan: U-5371, ferretería, Belascoaín y San Rafael. Llaves bodega esquina a Hospital.

OMOA 14-A.

Entre Romay y Fernandina, sala, comedor, cuatro cuartos, cocina y servicios. La llave e informes en Omoa 14 D teléfono M-3225

SOLEDAD 46 Y MEDIO, CASI ESquina a Pocito, preciosa casa pequeña, de sala, comedor, 2 amplias habitaciones, baño completo y cocina. Precio inigualado. Informes: Goizueta: F-3228.

FRENTE CLINICA FORTUN-SOUZA, Lugareño 6, segundo piso, a una cuadra de Carlos III y Ayestarán, regio edificio con todo confort moderno: terraza, sala, tres amplias habitaciones, lujoso baño intercalado, comedor, etc., cuarto y servicio de criados: U-1428.

ALQUILO: ALEJANDRO RAMIREZ número 123, a una cuadra de la esquina de Tejas: sala, comedor, tres cuartos, cocina y garage. Fresca. Independiente. Véala, de 1 a 5.

ALQUILO LA CASA, LUZ NUMERO 23: sala, comedor, baño intercalado, 2 servicios, más 5 habitaciones, patio y traspatio. Puede verla todo el día.

ALQUILO LINDA CASA MODERNA, Manrique 197-A., altos, esquina a Condesa: sala, dos habitaciones, baño completo, comedor, cocina y servicio de criados. Informan en la misma: F-5450.

INFANTA NUMERO 79, (PLANTA baja), casi esquina a Salud. Preciosa casa de esquina, compuesta de sala, 3 amplísimas habitaciones, baño intercalado, comedor al fondo y servicios servidumbre. Precio inigualado. Informes: Goizueta: F-3228.

SE SOLICITA UNA COCINERA QUE duerma en la colocación y ayude en pequeña limpieza. Ha de ser persona muy formal, honrada y limpia y que sepa cocinar; se desea con buenas referencias. F, 503 entre 21 y 23, Vedado. Teléfono F-5072.

A $34.00

Se alquilan cuatro altos, con sala, recibidor, tres cuartos, comedor al fondo, baño intercalado. Antón Recio 18, pegado a Monte.

88 VEDADO

17 NUMERO 482, ENTRE 10 Y 12, letra C., en lo mejor del Vedado. Amplísima casa con terraza, recibidor, sala amplísima, 3 habitaciones, baño intercalado, comedor al fondo, cuarto y servicios servidumbre. Precio muy económico, Informes: Goizueta: Telf. F-3228.

SE ALQUILAN EN 50 PESOS, LOS bajos de la casa, calle 18 número 108, entre 11 y 13, Vedado, con tres habitaciones, baño intercalado, cuarto de criados y dems servicios. Informes: M-1844.

VEDADO: PASAJE ARANGO, CALzada entre 10 y 12, cómodos bajos, con 3 habitaciones, buen baño, patio y servicio de criados. Informes: Telf. I-5877.

A DOS CUADRAS DEL COLEGIO Alemán, calle Seis número 511, entre 21 y 23, frescos altos, compuestos de 5 dormitorios, sala, comedor, cuarto y servicio de criados. Alquiler: 65 pesos. La llave enfrente, número 522, bajos.

ALQUILO PROXIMO A DESOCUparse, preciosos y modernos altos, acabados de fabricar: sala, comedor, cuatro cuartos, cuatro baños, etc., en $60.00. Calle 25 número 709, entre D. y E., Vedado: F-5062.

90 MARIANAO - REPARTOS

MARIANAO. SE ALQUILA CASA portal, dos cuartos grandes, comedor, cocina, cuarto baño, patio, a la brisa, pintala, moderna, punto céntrico. Campa 32 A entre L. Quijano y Padres, $20. Llame FO-7197, hay otra en $16.00

SE ALQUILA CASA SALA 3 CUARtos, baño intercalado, comedor, cocina, patio y traspatio, 23 pesos. O-Farrill 10 entre 18 y Fuentes, reparto Almendares, Marianao.

ALQUILO CHALET: 13 Y PRIMERA, Ampliación de Almendares. Bajos: jardín, garage, portal, sala, comedor, habitación, pantry, cocina. Altos: 2 habitaciones, closet, baño y recibidor. Informan: U-5856.

SE ALQUILA UNA CASA, EN EL REparto Almendares, calle Doce entre 5 y 7. Comodidades: sala, portal, gabinete, dos cuartos, comedor, cuarto de baño, cocina y patio, en 30 pesos.

$70.00 Y $45.00 ¿SE VA A CASAR? SI VA A VIVIR EN HOTEL

No se decida sin antes ver la regia mansión de Avenida 11 y calle 10, Ampliación de Almendares. Todo confort para un matrimonio o persona sola de gusto: biblioteca-estudio, dormitorio, baño forma piscina, dos terrazas, calentador eléctrico, bar, cocina, servicio para criados y garage, de esquina. Altos estilo Español. De 3 a 6 y de 9 a 12: U-5209.

91 JESUS DEL MONTE - VIBORA

SE ALQUILA PATROCINIO 10, ALtos, teraza, sala, 3 cuartos, baño, comedor, cuarto y servicio criados, galería al costado. Informes F-5105

SAN ANASTASIO NUMERO 669, ENtre Milagros y Santa Catalina, con portal, sala, recibidor y 4 cuartos. Informes: F-6072. Quinta número 669 Vedado.

SE ALQUILA BONITA Y VENTILAda casa, Princesa número 4: sala, saleta, pantry, dos cuartos, baño y cocina.

EN LA VIBORA: ALQUILO CASA. Vista Alegre 33, entre Lawton y San Anastasio: sala, comedor, dos habitaciones, cocina y servicios modernos. Agua abundante. La llave en la misma, de 2 a 6. Telf. U-6673.

93 LUYANO

SE ALQUILA CASA MODERNA, A la brisa, con sala, tres cuartos, cuarto de baño y cocina, techos monolíticos, en Villanueva 414, moderno, esquina a Rodríguez. Renta: $22.00 Informes: Telf. U-6885.

$23.00: CASA MODERNA DE SALA, dos habitaciones bajas y una alta, comedor, cocina, calentador carbón, baño completo, patio y azotea. Rodríguez 461, entre Reforma y Guasabacoa, una cuadra cine Fábrica.

LUYANO: ALQUILO MODERNA CAsa: sala, comedor, dos cuartos, baño, cocina y patio. Pérez número 466, moderno, casi esquina a Cueto. La llave al lado: $20.00.

SE SOLICITAN

101 PERDIDAS

¡ATENCION!

Se gratificará bien a la persona que encuentre un perrito blanco, con la cabeza negra, un poco más grande que media vara. Responde por «Suit». Perdido por el reparto Mendoza, Santos Suárez. Informes: Goicuría 70, entre Milagros y Libertad: I-3430.

102 AGENCIAS - COLOCACIONES

AGENCIA BEERS: CUANDO SALGA de la misa de La Catedral, recuerde que esta bien montada oficina tiene siempre lista completa de buen personal, tanto doméstico como para oficina, con referencias investigadas. San Ignacio 16, frente a La Catedral. (Desde 1906): M-7730.

103 CRIADAS - CRIADOS

SE SOLICITA UNA SIRVIENTA PAra cuidar una enferma inválida por la noche hasta las 12 del día. Calle I Nro. 59 entre 5a y Calzada.

SE SOLICITA UN BUEN CRIADO de mano que sepa cumplir con su obligación y servir bien a la mesa. Se requieren informes. Prado 103 preguntar por Rodrigo.

SE SOLICITA UNA MUJER BLANCA que duerma en la colocación, para limpiar una habitación. Sueldo: $5.00, ropa limpia y comida. calle 17 Nro. 656 entre A y B. Vedado.

SOLICITO CRIADA BLANCA, PARA limpieza y otros pequeños quehaceres. Se prefiere que duerma en la casa. Sueldo: $12.00. San Lázaro 335, bajos, frente Andino.

SE SOLICITA UNA CRIADA DE MAno, para Campanario 70, altos. Se exigen referencias.

SE SOLICITA UNA ESPAÑOLA, DE mediana edad, que sepa servir y con referencias, para tres de familia, edificio «Gastón», F. entre Calzada y 9, primer piso, apartamento 4, de 2 a 4.

SE SOLICITAN

104 COCINERAS Y COCINEROS

SE SOLICITA UNA CRIADA ESPAñola para cocinar y limpiar a uin matrimonio, ha de traer referencias y saber su obligación. Sueldo 15 pesos. San Miguel 57, bajos entre Manrique y San Nicolás. Tiene que dormir en la colocación.

SE SOLICITA UNA ESPAÑOLA, DE mediana edad, para cocinar y lavar en la colocación. Que duerma o no en la colocación. Consulado 15, altos.

SOLICITO UNA JOVEN O SEÑORA de mediana edad, para cocinar y ayudar en la limpieza. Casa de moralidad. Sueldo: $15.00. Indispensable que sepa cocinar. Santa Emilia 406, entre Paz y Gómez.

SE SOLICITA COCINERA PARA COcinar y lavar a cuatro de familia. Limpia, con referencias, cumplidora y dormir en la colocación. Buen sueldo, D-Strampes 258, entre Santa Catalina y Milagros, Víbora. Telf. I-5929.

SE SOLICITA COCINERA, QUE SEA repostera. Si es salcochadora, que no se presente. Según su aptitud, así es el sueldo. Que duerma en la casa. Informes: Neptuno número 92, altos. Además, una muchacha para la limpieza.

105 MANEJADORAS

SE NECESITA UNA MANEJADORA, que sea formal. Valle número 20, altos.

SE OFRECE UNA JOVEN ESPAÑOla para manejadora o criada de cuartos. Sueldo no menos de 15 pesos. Informan M-7761

111 CHOFERES

SE SOLICITA CHOFER CUBANO, blanco, joven, de buena presencia, con referencias. Calle E., esquina a 18, reparto Almendares.

116 SOCIOS

SOLICITO SOCIO PARA BODEGA EN Habana, con poco dinero, pero competente y de buenas referencias. Ha de atenderla él, por su dueño tener otra. Fernández, café «Independencia», Belascoaín y Reina.

117 SOLICITUDES VARIAS

SE SOLICITA UN MAESTRO NORmalista joven, residente en la Víbora, No maestra. San Mariano 17.

SOLICITO PERSONA CON $650.00 para ponerlo al frente de un negocio que deja 100 pesos libre mensuales, sin depender de nadie. Informes: Galiano 125, café. García.

SE SOLICITA UN MATRIMONIO ESpañol, sin hijos, para encargado de casa de inquilinato. Que sepa mecánica y con garantías. Informes: Amistad 130, altos, de 10 a 12.

SE OFRECEN

118 CRIADAS-CRIADOS

DESEA COLOCARSE MUCHACHA española para limpieza, no menos de 15 pesos, tiene referencias. Para informes Domínguez 19.1|2. Cerro, teléfono A-8974

SE DESEA COLOCAR UNA ESPAñola de criada de mano, tiene referencias, sabe cumplir con su obligación. No menos de 15 pesos. Teléfono F-5887

SE OFRECE MUCHACHO ESPAÑOL para ayudante cocina en casa comidas, sirve mesa, hace limpieza, reparte cantinas o lo que se ofrezca, es trabajador, honrado y decente, sabe tratar personas. Telf. U-6677

UNA SEÑORA BLANCA EXTRANjera desea colocarse para limpieza por horas, con o sin pequeño lavado de ropa fina, tiene recom endaciones de familia conocida y respetable Teléfono F-3164

DECEA COLOCARSE UNA MUCHAcha para criada de manos o cuarto, tiene referencias, no importa sea reparto; llamar al U-7030

UNA SEÑORA DESEA COLOCARSE para habitaciones, sabe coser, llame al teléfono M-4842, preguntar por Angela.

SE DESEA COLOCAR UNA JOVEN española para criada de manos, sabe cumplir con su obligación, tiene tiempo de práctica con referencias. Telf. M-4097

SE DESEA COLOCAR UNA CHOFER español, para casa particular o de comercio, sin pretensiones. Telf. U-6715.

SE DESEA COLOCAR UNA JOVEN blanca, para criada de mano o manejadora. Sueldo: de 12 a 15 pesos. Informes: F-6150.

SE DESEA COLOCAR UNA ESPAñola, para limpiar y cocinar a corta familia. Informes: Telf. M-4242.

SE DESEA COLOCAR UN CRIADO español, sirve a la rusa. Tiene referencias y cartas de casa donde ha trabajado y no tiene pretensiones. Informes: Telf. M-5107.

SE OFRECE UNA JOVEN ESPAÑOla, para los quehaceres de un matrimonio. Tiene referencias. Lampahilla 7, altos, garage.

SE DESEA COLOCAR UN CRIADO de mano, de mediana edad, español, en casa particular. Sabe cumplir perfectamente con su obligación. Tiene buenas recomendaciones y no le importa ir al interior. Telf. FO-7908.

SOLICITO UN CRIADO DE MANO español, soltero y joven. Que tenga buenas referencias de casas particulares conocidas. Tiene que dormir en la casa. N. y 25. Sueldo: $25.00, uniformes y ropa limpia

SE DESEA COLOCAR UNA SEÑORA española, de criada de mano, o cocinar y limpiar. Tiene referencias. No se coloca por poco sueldo: Telf F-2405.

SE DESEA COLOCAR UNA JOVEN española, para cuartos o comedor. Informan: Campanario 112, altos. Telf. A-6739.

SE OFRECE UNA ESPAÑOLA, PAra criada de cuartos o comedor. Sabe trabajar, lleva tiempo en el país y duerme en el acomodo. Tiene buenas referencias. Telf. F-6244.

SE DESEA COLOCAR UN CRIADO de mediana edad, en casa particular. Es fino, honrado y trabajador. Sabe servir a la rusa y a la española y plancha ropa de caballero. Lo recomienda la familia con quien trabajó dos años. Telf. M-4594.

SE DESEA COLOCAR UNA JOVEN de color, en casa particular, para cualquiera de los tres servicios. Es buena cocinera, hace dulces, lava en la casa. También entiende de costura. Es persona seria, formal y duerme fuera. Informes: 24 y 15, Vedado. Sueldo: de 12 pesos en adelante. Telf. F-3431.

SE DESEA COLOCAR UNA MUCHAcha de color, para criada de mano. Sabe servir la mesa y lavar ropa fina de señora. Tiene buenas referencias, Fernández: Telf. F-3141.

SE DESEA COLOCAR UNA JOVEN española, para criada de mano o cuartos. Es formal y cumplidora. Tiene referencias: U-5470.

SE DESEA COLOCAR UNA ESPAñola, para criada de mano o manejadora, sin pretensiones. Informes: U-6715.

SE DESEA COLOCAR UNA CRIADA blanca. Sabe trabajar, para criada de mano o cuartos. Tiene buenas referencias y es muy limpia: M-3339.

SE OFRECE UN CRIADO JOVEN, español, acostumbrado a todo servicio fino. No le importa salir al interior. Tiene buenas referencias y sin muchas pretensiones. Telf. A-6544, tintorería.

SOLICITA COLOCACION UN CRIAdo de mano, competente en todo servicio fino. Tiene recomendaciones de casas muy conocidas donde trabajó 5 años. Informes: Telf. U-1678.

119 COCINERAS-COCINEROS

DESEA COLOCARSE UNA SEÑORA de mediana edad para cocinar solamente a muy corta familia o lavar ropa fina, tiene buenas referencias. Aramburo 19 entre Neptuno y San Miguel. Juana.

SE DESEA COLOCAR UNA SEÑORA española de cocinera, sabe cocinar a la criolla y española, sabe repostería, es limpia. Cuba 99 altos habitación 15

SE DESEA COLOCAR UNA SEÑORA española de mediana edad, es buena cocinera, sabe hacer dulces, tiene referencias, duerme fuera, prefiere la Víbora. Teléfono I-3909

DESEA COLOCARSE COCINERA ESpañola, ha trabajado en las mejores casas del Vedado, tiene buenas referencias. No duerme en la colocación, gana 20 pesos. Informan: teléfono F1-7291 Vedado

DESEA COLOCARSE UNA ESPAñola de cocinera, duierme en la colocación, sueldo no menos de 15 pesos. Informan XO-1339

DESEA COLOCARSE UN BUEN COcinero de color, tiene buenas referencias. M-4668

SE DESEA COLOCAR UNA JOVEN para cocinar y lmpiar a un matrimonio solo. Teléfono F-2297

SE DESEA COLOCAR UNA COCINEra y repostera, inglesa. Sabe hacer muchas cosas, muy limpia. Tiene buenas referencias y sin pretensiones. American or Cuban. Telf. F-7453

SE DESEA COLOCAR UN COCINERO y repostero, inglés. Sabe hacer muchas clases de dulce y muchos platos americanos y cubanos. Es muy limpio y sin pretensiones. Tiene referencias de muchos años en buenas casas. Llame F-6090.

SE DESEA COLOCAR UNA PARDITA para cocinar y limpiar a matrimonio solo. Buen sueldo. Telf. F-2244.

SE OFRECE UN BUEN COCINERO, joven, chino, para casa particular. Cocina criolla, americana y española. Sabe de repostería y pastelería fina y buena sazón. Es muy limpio y tiene buenas referencias. Informes: M-5025.

OFRECESE MUCHACHA DE COLOR, para cocinera o criada de mano. Sra. Rodríguez: I-3552.

SE DESEA COLOCAR UNA COCINEra, para poca limpieza de casa. Es seria. Telf. F-3761.

SE DESEA COLOCAR UNA MUCHAcha española, con un matrimonio o corta familia, para cocinar y limpiar. Tiene buenas referencias y no sale a los repartos. Telf. A5-1732.

SE DESEA COLOCAR UNA ESPAÑOla, experta cocinera; otra para criada; y otra para cocinar y limpiar a corta familia: U-6698.

SE OFRECE UNA COCINERA Y REpostera, con mucha práctica en el oficio. En la misma se ofrece una de regular edad, para cuarto y coser. Tiene buenas referencias. Informes: M-5170.

SE OFRECE UN JOVEN, PARA PINche de cocina, sirviente o camarero. Tiene referencias: A-6436. Cuesta.

SE OFRECE EXCELENTE COCINEra inglesa, de color, para casa de familia cubana o extranjera, o para matrimonio. Tiene buenas referencias. FO-1927.

SE OFRECE UNA MUCHACHA, PAra cocinar y ayudar a limpiar. Es limpia y cumplidora de su deber. Tiene muy buenas referencias. No llamen menos de 15 pesos, en adelante: A5-4342.

SE OFRECE PARA COCINAR Y LIMpiar, lavar o manejar, una muchacha de color, de mediana edad, sin pretensiones. Tiene buena presencia. Duerme en la colocación y va a los repartos. Telf. A-8831.

SE DESEA COLOCAR UNA ESPAñola, para cocinar y limpiar, o para cocinar solo, no habiendo repostería. Tiene buenas referencias y duerme en la colocación: M-4696.

SE DESEA COLOCAR UNA BUENA cocinera y repostera española, es muy limpia y hace plaza, si desean. Sueldo: no menos de 25 pesos. Telf. A5-4361.

SE DESEA COLOCAR UNA JOVEN de color, para cocinar y limpiar. Telf. A-9775.

SE OFRECE UNA JOVEN ESPAÑOla, para cocinar. Sabe cocinar bien a la criolla y a la española y no le importa ayudar algunos otros quehaceres. Tiene buenas referencias de las casas que ha trabajado. Informes: Telf. F-3304.

120 MANEJADORAS

DESEA COLOCARSE UNA MUCHAcha de color para manejadora, calle 9 entre J y K Nro. 215 Vedado.

123 COSTURERAS-MODISTAS

SE DESEA COLOCAR UNA COSTUrera para coser ropa de hombre en maquinaria eléctrica. Informan teléfono FO-2758 de 8 a 11 y de 3 a 7

124 LAVANDERAS-LAVANDEROS

UNA LAVANDERA JOVEN, DE COlor, desea encontrar una casa para lavar. Lo mismo por día que por semana. Sabe lavar y planchar bien. Telf. F-7079.

125 CHOFERES

SE DESEA COLOCAR UN MATRImonio español: él para chofer y ella para criada de mano o manejadora, sin pretensiones. Telf. U-6715.

SE DESEA COLOCAR UN CHOFER joven, español, maneja toda clase de máquinas. Tiene buenas referencias de las casas que trabajó. Telf. I-7229.

129 OFICINISTAS

SE OFRECE TAQUIGRAFO-MECAnógrafo en español, con experiencia y conocimientos generales de oficina y alguna práctica como taquígrafo en inglés. Tiene buenas referencias. Dirigirse a Enrique Domínguez P., Cuba 76 y 78, Habana, o dejar aviso: M-7345.

TAQUIGRAFO-MECANOGRAFO, EN inglés y español, cubano, de 29 años, 10 de experiencia en Estados Unidos y Cuba. Rápido y eficiente, perfecta ortografía en ambos idiomas. Muy buenas referencias. Llame: a Mesa, Telf. A5-3791.

Profesionales

3 DRES. EN MEDICINA

DR. JOSE RANDIN VERGARA

Comandante médico del Ejército Director del hospital militar «Dr Arístides Agramonte»

VIAS URINARIAS

Jefe de Urología de la clínica «4 de Septiembre» y de la clínica Cardona. Consultas diarias, de 8 a 11 a. m., hospital militar; lunes, miércoles y viernes, a las 5 p. m., clínica Cardona, en 17 número 449, Vedado.

DR. OCTAVIO RIVERO

Asma, tuberculosis, enfermedades pulmonares y alérgicas. (Coriza, urticaria)

Ex asistente Servicio del profesor Say, (Barcelona: ex jefe clínico Dispensario Antituberculoso Municipal. Consultas: lunes, miércoles y viernes, 12 a 2 p.m. Hora fija, previo aviso. Campanario 43. M-6253

M.E.C.D. 2016

De los Juzgados de Primera Instancia

Subastan varias casas en $153,000.

En la mañana de ayer se efectuó en el juzgado de Primera Instancia de Almendares, y por ante el secretario Miguel A. Sainz Silveira, en los autos del juicio ejecutivo seguido por Leopoldo Alvarez y Mariles contra Víctor Campa y Alonso, la subasta de las casas situadas en Gervasio 1, A. G. C. y D., edificio de tres plantas, y Lagunas 60, I. y 60, J, tasadas en $153,000. The National City Bank concurrió como único postor ofreciendo la cantidad de 103,000 y consignando en el juzgado $15,450, habiéndosele dado traslado al Estado cubano de cauerdo con lo que determina el decreto 102 de 1934, para que haga uso del derecho de tanteo que le corresponde.

Condenado a pagar $519.58.

El doctor Enrique Rubio Linares, juez de Primera Instancia del Centro dictó sentencia ayer por ante el secretario Manuel I. de la Fuente, declarando con lugar la demanda de menor cuantía seguida por Alfredo Pérez Ortega cesionario de López y Co. contra Manuel Parra Martínez, y en consecuencia condenando al demandado a pagar al actor la suma de $519.58 más los intereses legales desde la interpelación judicial y las costas.

Desahucio con lugar.

En el juicio de desahucio seguido por Guillermo de Querejeta y Malaver contra Juan Marrero y Medina, el señor juez de Primera Instancia del Centro, doctor Rubio Linares, por ante el secretario Francisco Boudet, dictó sentencia declarando con lugar la demanda y condenando al demandado al desalojo de los kioscos 4 y 5 del solar 7, Manzana 64, en la Avenida Grau entre Oeste y Quinta Avenida, en Marianao.

Pensión.

El señor juez de Primera Instancia del Este por ante el secretario Antonio Daumy dictó auto ayer concediendo una pensión ascendente a la suma de $480, a favor de Teodoro Senteno en su condición de sargento primero del Ejército Libertador.

Demanda Incidental.

En el juicio de divorcio seguido por Rogelio L. Barreto Sánchez contra Isabel de la Caridad Pérez y Martínez, en cuyos autos se sustancia la demanda incidental establecida por el primero sobre cuidado del hijo habido del matrimonio, el señor juez de Primera Instancia del Este, por ante el secretario Heberto Chile, dictó sentencia declarando con lugar la demanda y decretando que el hijo pase al cuidado del padre.

Menor cuantía con lugar.

Con fecha de ayer, el señor juez de Primera Instancia del Oeste, dictó sentencia por ante el secretario Heberto Chile, declarando con lugar la demanda de menor cuantía seguida por López y Co. contra Esteban Viaña y en consecuencia condenando al demandado a pagar al actor la suma de $680 de principal más los intereses legales y las costas.

Norte-Gárate.

En el juicio de divorcio seguido por Francisco Amado Rabelo contra Juana María Sierra y Pérez se ha señalado el día 19 del actual a las 9 de la mañana para el examen de ls testigos.

En el juicio de divorcio seguido por Carmen Luis Reyes Marrero contra José Angel Julián Mullor y Martí se ha señalado el día 20 del actual a las 9 de la mañana para el examen de los testigos.

En el expediente de pensión promovido por Joaquín Fernández y González se ha admitido la apelación establecida por Fernández y se ha dispuesto elevar los autos a la Audiencia previo emplazamiento de las partes.

En el ejecutivo seguido por José L. Trullols y Miquel contra Enrique García y Reyes se ha dispuesto que el ejecutado formalice su oposición dentro del término de cuatro días.

Profesionales

1 ABOGADOS Y NOTARIOS

ME HAGO CARGO DE DEMANDAS, divorcios rápidos, matrimonio notarial, cartas de ciudadanía, pasaportes, declaratoria de herederos, etc. Véame, anticipo gastos. Bufete Alberto Cuervo, edificio La Metropolitana 342. Telf. M-2808.

DIVORCIOS

Muy rápidos, a plazos cómodos, en toda la República. Cubanos y extranjeros, desde 20 pesos. Matrimonios en su domicilio. Ciudadanías. Divorcios dentro de los primeros 15 días. De 3 a. m. a 6 p. m., Obrapía 17. Dr. Angel Fernández.

3 DRES. EN MEDICINA

POLICLINICA INTERNACIONAL
Director: Dr. David CABARROCAS
San Miguel 130-B. Consultas: de 9 a 10 a. m. y de 2 a 7 p. m., excepto sábados y domingos. Por turno: 50 cts., $1.00, $2.00, $3.00, $4.00 y $5.00 consultándose primero los de más precios. Tuberculosis, Asma, Bronquitis, Reumatismo, Diabetis, Sfilis, Bienorragia, Pielitis, Nefritis, Ictericia, Dispepsia, Vómitos incoertibles del embarazo, con raspado o cura; Neurastenia, Ulcera del estómago, Anemia, Dientería, Paludismo, Apendicitis. «Pobres, consúltense gratis, presentando este anuncio».

DR. FRANCISCO J. DE VELASCO
Corazón, Pulmones, Estómago e Intestinos

DR. RUBEN DE VELASCO
Corazón, pulmones, enfermedades de los niños. Consultas de 1 a 3, días laborables. Horas especiales, previo aviso. Salud 34. Telf. M-6068.

Dr. J. R. Alvarez Chacón
ex-Director de «La Benéfica» del Centro Gallego
HERNISTA
Edificio «América». Jovellar esquina a N.
Telf. U.-5400 y FO-1361
Cura radical de la hernia, sin recurrir a operación ni al uso permanente del braguero. Desprovista de peligro, dolor y complicaciones de todo género. El paciente puede continuar sus ocupaciones habituales durante el tratamiento.
CONSULTAS TURNO FIJO.

DR. ANTONIO PITA
Enfermedades neviosas y endocrinas
Contando con un bien montado instituto de Fisioterapia, Tratamiento efectivo de la nerurastenia, impotencia, frigidez sexual, enfermedades crónicas y glandulares, etc. Novísimo método de estimulación Vago-Simpático. No visito, ni da consultas por Correo. Consulta previamente concedida: $10.00. Consultas, de 2 a 4 p. m. $2.00. San Lázaro 45, a una cuadra de Prado y Malecón. Telf. A-9292.

Profesionales

3 DRES. EN MEDICINA

DR. ROSAL
Sistema nervioso. Corazón. Medicina interna. Consulta diaria, de 4 a 6, San Miguel 117, bajos, entre Gervasio y Escobar. Telf. U-2341.

GABINETE UROLOGICO ALEMAN VIAS URINARIAS
Consultas gratis de 7 a.m. a 8 p.m. Tratamientos modernos con Vacunas Alemanas para curar la Gonorrea en pocos días sin dolor. No importa que sean crónicas o mal curadas. Garantizamos por medios científicos la curación radical. Para consultas y curas reservadas llame al teléfono M-3606. Facilidades de pago. Impotencia, debilidad sexual, piel y sífilis. Jesús del Monte 135, bajos, frente a la Quinta de Dependientes. Habana.

INSTITUTO HIGIA
ENFERMEDADES VENEREAS (EXCLUSIVAMENTE)
Curación rápida y garantizada de gonorrea reciente o antigua, prostatitis, orquitis, artritismo blenorrágico, sífilis, úlceras chancrosas, impotencia. Ultimos medicamentos. Método indoloro. Diatermia, fulguraciones. CONSULTAS Y RECONOCIMIENTOS GRATIS, de 7 a.m. a 9 p.m. Turnos especiales. Zanja 2, altos, entre Galiano y Rayo. Telf. M-6605

DR. MESA RAMOS
PIEL, SIFILIS, VENEREO
Impotencia, Esterilidad, etc. Consultas y tratamientos 8 a 9 a.m., 5 a 7 p.m. Perseverancia 32, entre Animas y Virtudes.

DR. A. VENERO
Curación rápida de enfermedades venéreas, impotencia, sífilis, electricidad médica, diaterma, ozoterapia, etc. Cuota semanal. Consultas: de 10 a 12 m. y de 4 a 6 p. m., San Miguel 55, esquina a San Nicolás. Telf. A-9380.

DR. FRANCISCO J. DE VELASCO
Corazón, pulmones, estómago e intestinos.

DR. RUBEN DE VELASCO
Corazón, pumones, enfermedades de los niños. Consultas de 1 a 3, días laborables. Horas especiales, previo aviso. Salud 34. Telf. M-6068.

DR. ALFREDO COMAS
Especialista del Instituto del Cáncer. Enfermedades venéreas, sífilis, impotencia, afecciones de señoras, tumores del útero y pechos. Aplicaciones del Radium. Horas: de 2 a 5. Telf. M-7728, San Nicolás 70. Habana.

DR. CARLOS LAMAR
Asma. Tuberculosis. Bronquitis.
Especializado en la curación del Asma por un procedimiento especial. Tratamiento de todas las enfermedades del pulmón y de los bronquios y la Colitis. Consultas de 1 a 4, martes, jueves y sábados. Virtudes 130, altos. Teléfono U-1809.

DR. A. LABRADOR
Especialidad enfermedades estómago e Intestinos, Flujos crónicos, Venéreos y Sífiles, Corazón, Riñones y Pulmones, inyecciones intravenosas. Se hacen toda clases de análisis. Consultas gratis de 8 a 11. Pagas de 1 a 3. **Angeles 3, entre Reina y Estrella. A-0801.**

INSTITUTO DEL VIEJO
NEPTUNO 120
Especializado en el tratamiento de enfermos de más de 40 años. Servicio permanente. Laboratorio. Visitas domiciliarias. Curaciones. Consultas. Electricidad médica. Farmacia. Especialistas. Clínica. CUOTA MENSUAL $1.50 **Obsequiamos el primer** recibo.

DR. JOSE ALFONSO
Ex especialista del Centro Asturiano: ojos, garganta, nariz y oídos. Consultas mutualizables, de 10 a 12 y de 4 a 5: $1.00; de 2 a 4: $3.00. Turno fijo: $5.00. Operaciones módicas, Monte 386. Telf. M-2330.

DR. ALEJANDRO MUXO
VIAS URINARIAS
Especialista de la clínica-hospital «Cuatro de Septiembre» y de la quinta «Covadonga», del Centro Asturiano. Cirugía génito urinaria. Enfermedades venéreas y trastornos sexuales. Consultas diarias, de 4 a 7 p. m. **Perseverancia 49, entre Animas y Virtudes. Telf. A-7001.**

5 DENTISTAS

DR. ARMANDO CRUCET
Cirujano dental y oral, de la facultad de Pennsylvania y del Garestson Hospital of Oral Sugery. Ex profesor de la Moffit Porcelain Dental School de Filadelfia.
Tratamiento médico quirúrgico de la piorrea alveolar dentadura de porcelana, cordales impactados. Rayos X, diaterma, electro coagulación. Infrarojo. Alta frecuencia. Rayos Violeta.
Consultas por hora fija.
Paseo núm. 17, entre Línea y Calzada, Vedado.
Telf. F-5153.

6 COMADRONAS

CONSUELO RUDA
Comadrona ex interna de la casa de Salud La Balear», Muchos años de práctica. Consultas gratis, Nueva del Pilar número 14, entre Benjumeda y Desagüe. Telf. U-5824

COMPRAS

9 CASAS

ALBERTO DE AYALA
CASAS Y SOLARES
Tengo compradores para casas en La Habana y Vedado. Si tiene que vender, véame: FO-3703, de 7 a 2. Si tiene solares en Miramar, avíseme.

COMPRO CASAS EN LA HABANA Y Vedado, que no excedan de $10.000, o terreno para fabricar. Neptuno 177 esquina Gervasio. «La Oportuna».

COMPRO CASA PEQUEÑA, NO IM-porta que esté en mal estado. Prefiero tenga traspatio. Preferencia en Lawton, Jesús del Monte, etc. Sra. Leonor Baldo. Telf. X-1471.

10 SOLARES

COMPRO UN SOLAR O CASA GRAN-de en el Vedado, de la calle 6 a D, y de 25 a 13, o bien en la Calzada de Jesús del Monte, de Correa a Zapote o de Santa Catalina a O'Farrill. Teléfono U-3526.

15 MAQUINARIAS

COMPRO Y VENDO TODA CLASE pesas, romanas, piezas sueltas, grúas para caña. Campiamos, reconstruimos. Viajo todo el país. Escriba M. Boza. Consulado 68.

17 MUEBLES Y PRENDAS

U-1800: COMPRA MUEBLES
Pianos, máquinas de coser y escribir, objetos de arte, plata, porcelana, bronce, libros, antigüedades, neveras, oficinas completas, archivos y lámparas. Todo cauntorepresente valor. «El Ras»: U-1800.

M-9603: "LA CONFIANZA"
Compro, vendo y cambio: máquinas de escribir, coser, dontadoras, buros, archivos, joyas en general, muebles modernos y toda clase de objetos de arte y pianos. Suárez número 7, esquina a Corrales: M-9603.

A-9003: COMPRO ROPA DE CA-ballero, máquinas de coser «Singer». Pago muy bien y en el acto. Telf. A-9003.

COMPRAS

17 MUEBLES Y PRENDAS

M-6720: COMPRO MUEBLES, MA-quinas coser, escribir, casas completas, piezas sueltas, objetos de arte, neveras, burós, libreros, pianos, divisiones. Pago bien. Llame: Telf. M-6720.

COMPRO ROPA USADA DE CABALEROS
Si usted tiene zapatos, ropa u otros objetos en buen estado para vestir, Martínez le paga bien. Villegas 70, esquina a Lamparilla. Telf. M-2687

U-6970: COMPRO MUEBLES, OBJE-tos de arte, vajillas de porcelana y plata, máquinas de coser, escribir, pianos, pianolas. Todo lo que tenga por vender. Operación rápida. Dinero en mano. U-6970

M-7084: COMPRO MUEBLES, MA-quinas coser y escribir, objetos arte, lámparas, pianos, porcelanas, libros, cuadros, alfombras, vajillas diccionarios, baúles, maletas, antigüedades, neveras, ropa. Acudo enseguida Teléfono M-7084

Compramos:
Brillantes, platino, plata y oro
BAHAMONDE Y CIA.,
(desde 1893)
Amistad 94, casi esquina a San José.

U-1510
Compro como particular, máquina de coser, escribir, muebles modernos y objetos de arte, con dinero en mano desde que llego: U-1510. Una oportunidad que se le presenta: U-1510.

A-7190: COMPRO MUEBLES
De todas clases. Pagamos más que nadie. Vendemos y cambiamos. No venda sin antes llamar al **A-7190**. **La Casa Otero, Suárez 45, entre Apodaca y Gloria.**

A-9003: COMPRO MUEBLES
FINOS Y CORRIENTES
Objetos arte, oficina todo, lámparas, equipajes, máquinas coser, sillones barbería, pianos, porcelana, bronce, ropa caballero. Todo lo que venda. Telf. A-9003

Compro M-9136

Muebles, máquinas de coser y escribir, contadoras, equipajes, lámparas, radios, neveras y objetos de arte.
Muebles de oficinas, archivos metálicos, cajas de hierro, divisiones, mamparas, cafés, fondas, barbería, molinos de café. Compro todo. Avise a esta casa. Tenemos gran surtido. Háganos una visita.

U-2530: COMPRO MUEBLES EN GE-neral. Liquidamos casas completas; pianos, máquinas coser y escribir, objeto arte, adornos, porcelana, plata, bronce, vajillas, libros, oficina. Compramos todo. Negocio rápido: U-2530.

U-1488: COMPRO MAQUINAS
De coser y escribir, pianos, radios, lámparas, vajillas, objetos de arte, adornos, figuras de bronce, mármol, estatuas, neveras, relojes, muebles, Todo lo que venda. Negocio rápido: U-1488.

A-6628: COMPRO
Muebles modernos, objetos de arte, lámparas finas, máquinas de escribir y coser «Singer». Pago bien. Atención y seriedad. «La Regencia», Suárez 8 y 10.

COMPRAMOS JOYAS
Antiguas y modernas, con y sin brillantes y piedras, relojes de oro, rosarios y objetos de plata, porcelana, adornos finos y bronces.
PIGNORAMOS Y CAMBIAMOS
Necesitamos mercancía.
Vamos a domicilio.
Solicitamos lotes.
«LA SEGUNDA IMPERIAL»,
Corrales 157, esq. a Figuras. A-9640.

COMPRO LAMPARAS FINAS DE uso y objetos de arte. Teléfs. M-8040 y A5-0082

U-5154: COMPRO MUEBLES
Modernos, todas clases y máquinas coser Pagamos más que nadie. Vendemos, cambiamos y aceptamos muebles en fondo. No venda sin antes llamar a Díaz y Chao. Neptuno número 197 y 200: U-5154.

A-7795: COMPRA MUEBLES
De todas clases. Pagamos más que nadie. También vendemos, cambiamos y alquilamos. No venda sin antes hacer una llamada: A-7795. Vamos en el acto. «La Honradez», Máximo Gómez núm. 85.

COMPRAMOS JOYAS
Antiguas y modernas, con brillantes, zafiros, rubíes y esmeraldas finas, oro, platino, plata y enchapes hasta en pedazos. Objetos de plata, bandejas, juegos de café, cubiertería y otros artículos. Rosarios de oro y plata, con cuentas de perlas, coral, amatistas, etc. Pagamos bien. Vamos a domicilio.

CARBALLAL Y HERMANOS
San Rafael 138, entre Gervasio y Belascoaín. Telf. U-5744.

18 UTILES DE OFICINA

COMPRO MUEBLES DE OFICINA: máquinas escribir, sumar y calcular, cajas caudales, archivos, sillas giratorias, baúles y maletas, oro, plata y brillantes. Pagamos más que nedie. «La Nacional», Villegas 93: A-9915.

19 LIBROS E IMPRESOS

NO REGALE SUS LIBROS ANTI-guos a librerías de viejo. La librería **Albela** se los compra, pagándole más que nadie. Belascoaín casi esquina a San Rafael. Telf. U-5783.

COMPRO LIBROS DE TODAS CLA-ses y en todas cantidades. Pago bien. Voy a domicilio. Diríjase a José Mari, librería «La Escuela», Monte y Egido.

COMPRO LIBROS EN TODAS CAN-tidades; los pago bien. Avise a Manuel Collía, Bolívar 49 (Reina) entrada por Rayo. Teléfono M-2632. Voy a domicilio.

21 INSTRUMENTOS DE MUSICA

COMPRAMOS PIANOS DE TODAS marcas y toda clase de estilos. Pagamos más que nadie. No venda su piano sin antes avisarnos, Aguila número 139, «El Brillante»: M-1661.

23 OBJETOS VARIOS

CAMPRAMOS BASTONES VIEJOS Y antiguos de todos precios. French Brothers, Prado 77 A, bajos, teléfono A-7886

Arrendamientos

A-1 FINCAS RUSTICAS-URBANAS

SE ARRIENDAN 4 CABALLERIAS frente central, Caimito 4,000 palmas frutales, $400. Artemisa 6 caballerías 3,000 frutales $700. Marcial Rodríguez Monte 77 Telf. M-7577

ARRIENDO FINQUITA CON BUN-galow en la Carretera Central a 20 kms. de la Habana. Tiene agua. Informes: San Miguel 130, B, altos de 7 a 9 p.m.

A-2 ARRENDAMIENTOS VARIOS

SE ARRIENDAN TRES LOTES TE-rreno cercados con muros mampostería de 2.50 metros alto, propios para depósitos o industrias, en la calle 26 y 29, uno de ellos tiene magnífica nave, situación privilegiada, por proximidad a todos los repartos. Vedado, Cerro y Puentes Grandes. Se hace contrato por largos años. Manzana Gómez 264.

SE ARRIENDAN LOTES TERRENO de 16.000 y 20.000 m2. propios vaquerías y cultivos. Buen pozo, cerca de la calle 26 entre 23 y Aldecoa. Todos cercados y fácil acceso. Manzana Gómez 264.

Reparaciones

42 MUEBLES Y PRENDAS

REPARE A TIEMPO SUS MUEBLES
A-8297: Tapizamos, barnizamos o reformamos muebles, a reducido costo, dejándoselos enteramente nuevos. Esmaltamos «Duco». Especialidad mimbres y neveras. Llame y pasaré por su casa, sin costo para usted. **Estrella 79, Rodríguez y Blanco.**

¡Repare a tiempo su nevera!
Rionda, Esmaltados por calefacción eléctrica. Infanta 52 y medio. Telf. U-3968.

REPARAMOS SUS MUEBLES POR poco dinero, dejándolos nuevos. Casa Pardo. U-5761. Los modernizamos, barnizamos a muñeca y esmaltamos «Duco». Pinturas mimbres a vapor y neveras. Tapicería en general. Azogamos espejos. Trabajos garantizados. San Rafael número 130.

GRAN TALLER DE TAPICERIA
DE MARTINEZ
Avisa a su distinguida y numerosa clientela el traslado del taller a Sitios número 47. Tapice sus muebles con telas importadas a precios económicos. Doramos, barnizamos y reformamos toda clase de muebles. Trabajos garantizados. Recuerde: Sitios núm. 47. Telf. M-7872.

EXPERTOS TAPICEROS
U-6211 BARNIZADORES U-6211
Unicos en su clase capaz de satisfacer el más refinado gusto. ¿Necesita barnizar sus muebles? ¿Necesita tapizarlos? Pues cualquier arreglo que necesite, yo me comprometo a muy bajo costo, dejárselo a su entera satisfacción. Todos sus trabajos son garantizados. Uso pintura «Duco». Especialidad en mimbres. Su casa: Gervasio 97-A., bajos, entre Zanja y San José, o llame hoy: U-2611 y pasaré por su casa sin costo alguno. Porto y Rodríguez. Nuestros trabajos son exclusivamente a familias particulares.

MUEBLES Y DECORACIONES
INTERIOR.
Amueble y decore su casa, valiéndose de expertos artistas americanos. Verdaderas creaciones, originales y artísticas. Juego de sala, modelos exclusivos y acabados, seis o más piezas, desde $175.00. Juegos de cuarto y comedor, diseñados artísticamente, correspondiendo a ideas modernas y antiguas, se hacen a la orden y con rapidez. Cortinas regias y finísimas, lámparas y pantallas primorosas (importadas), cobertores individuales y toda clase de trabajos de tapicería. Paul K. Kruger, San Lázaro Nro. 35 Telf. M-3415.

REPARACIONES DE MUEBLES
DE DIONISIO FERNANDEZ
Especialidad en barnices, colores y esmaltes. Combinaciones de maderas y chapas. Limpieza de muebles y envases. Especialidad: pianos y muebles de oficina. Pase por nuestro taller, en San José número 87, **entre Gervasio y Escobar: U-5334.**

REPARACIONES DE MUEBLES
CASA «CORO»
Barnizamos toda clase de muebles y tapicería. Especialidad en colores, combinaciones de maderas y chapas. Limpieza de muebles a domicilio. Estrella 27, entre Aguila y Angeles. **Teléfono: M-2127.**

VENTAS

48 CASAS

CASAS EN $1,300 Y $1,200
7 por 24, cerca de Santa Teresa y Primelles: jardín, sala, dos cuartos, cocina, patio y traspatio, Aguila 118, altos. Telf. A-6577.

CASA EN $2,400
Calle Auditor, pegado a la Calzada sala, comedor, 3 cuartos, baño, cocina y patio grande, 6 y medio por 20. Es gran negocio. Aguila 118, altos. Telf. A-6577.

CASAS EN MARIANAO
Vendo dos en $4,500, con $2,000 de contado. Resto moratoriado: portal, sala, dos cuartos, baño, patio y traspatio, a una cuadra de la Calzada, rentando: $40.00. Aguila 118, altos. Telf. A-6577.

CASA EN ALMENDARES
Jardín, portal, sala, hall, 3 cuartos, baño, comedor y garage. Precio: $4,000 Renta: $35.00. Aguila 118, altos. Telf. A-6577.

CASA EN LEALTAD
Moderna, tres plantas y media, 7 y medio por 25: sala, saleta, 4 cuartos, baño, comedor, cuarto y servicio de criados. Renta: $200.00, a 20 metros de Neptuno. Precio barato. Aguila 118, altos. Telf. A-6577.

RESIDENCIA EN $6,500
Avenida Seis, 13 por 46: jardín, porta, sala, saleta, hall central, cuatro cuartos con su closet, baño, pantry, comedor, despensa, garage, cuarto de criados, patio y traspatio, Aguila 118, altos. Telf. A-6577.

CASA CERCA DE TEJAS
Calzada Jesús del Monte, frente a Dependientes: cielo raso, portal, sala, saleta, tres grandes cuartos, comedor, baño, patio y buen frente. Precio: $5,000. Aguila 118, altos. Telf. A-6577.

OPORTUNIDAD: VENDO EDIFICIO tres plantas, moderno, grupo de seis casas. Mide: 12 por 18.50. Renta: 180 pesos. Precio: $22,000. También magníficos edificios, de 40 a 90 mil pesos. Marrero: M-7774.

CHALET DE GUSTO, ECONOMICO
Vendo en Cortina y Estrada Palma, jardín, portal, sala, hall, 3 habitaciones, baño color, comedor, amplia cocina, cuarto, servicio criados, garage. Véalo de 3 a 6 p.m.

VENDO EN BUENA VISTA TRES cuartos techos monolíticos, cocina y año corriente, lugar para máquina, $1.600 con alguna facilidad de pago. Otra de madera y mampostería $900. Informes Avenida 4a entre 6 y 7 teléfono FO-1978 Sr. F. Alvarez.

SANTOS SUAREZ: VENDO CASA DE mampostería, dos cuartos comedor, cocina, servicios, patio y traspatio. Superficie: 470 varas. También cambio por finquita cerca de La Habana, en Carretera Central. Dueño: Muralla 7, altos, apartamento número 1.

SE VENDEN: UN CHALET EN EL Vedado, calle Línea cerca de 17, en $25.000-00; una casa apartamentos buena renta en el Reparto Almendares; un terreno en la calle San Miguel, entre Mazón y Basarrate. Banco Nova Scotia 314 M-1428.

VENTAS

48 CASAS

$6.000 SE VENDE LA CASA CALLE de Aguila 160, sala, saleta, dos cuartos servicios. Informes Plaza del Vapor Nro. 1 vidriera Luis Estévez 365 Telf. I-6526

CERRO CASA 6 POR 16, SALA, CO-medor, 2 cuartos, moderna $1.800. Suárez 6 por 22, sala, 4 cuartos próxima Monte, $4.200. Factoría 6 por 18, sala, 4 cuartos, $3.600. Rodríguez, Monte 77, M-7577

SANTOS SUAREZ VENDO EN $4,300 casa moderna portal, sala, saleta, con columnas, 3 cuartos, baño moderno pintada en colores, a media cuadra tranvías. Informan Fábrica 607.

SE VENDE PURA GANGA, CASA mampostería portal, sala, saleta, comedor, 4 cuartos, baño, cocina patio, agua redimida, media cuadra Calzada Real Marianao; no corredores trato directo Rodríguez 16 entre 10 de Octubre y Dolores. Precio $2.100.

REGALO $3.800-00 PRECIOSA CASA lo mejor Ampliación Almendares, sala, comedor, 3 cuartos, hall, baño lujoso, garage, véala enseguida: Ingeniero Arquitecto Manuel Ricoy, FO-3329 sin estrenar.

VENDO LA ESQUINA DE GUASA-bacoa y Arango, Luyanó. Superficie: 12 por 25 metros de fondo. Precio: $3.00 metro. Alberto Cuervo, edificio La Metropolitana 342: M-2808.

GANGA: RANCHO BOYEROS
Espléndido chalet, dos plantas, cinco cuartos, garage, 600 metros fabricación. Costó $30,000. Se da menos de la mitad. Parte contado. Resto: solares, casas, lo que quiera. Telf. M-5090 U-6723.

NO COMPRE, FABRIQUE CON Valdés. Está terminando en Trespalacios entre Reyes y San José, por $1,800, casa de dos cuartos, baño en colores, monolítico. Hay que ver.

¡GANGA! EN $5,000 VENDO HER-mosa casa a la brisa: portal, sala, recibidor, 6 cuartos de 4 por 4, comedor, patios, baño. Trato directo. Telf. X-1917.

BUFETE DR. PUBCHARA
INVERSIONES Y ADMINISTRACION DE BIENES
METROPOLITANA 833: M-1633

Casas en venta, Habana, Animas, 3 plantas, moderna $12,500; 3 pisos: $14,500; Gervasio, dos plantas: $12,500; San Miguel, 2 plantas: $10,500; Animas, dos plantas: $11,000; Estrella, una planta, 7 por 35: $6,300; Misión, 280 metros, 8 por 35: $4,000; cinco casas esquina, cerca de Monte: $15,000; Llinás, 2 plantas, moderna: $7,000

Solares, Vedado: calle 22 cerca de 17, a $8.00; otro, 683 metros: $6,800.

Casa, Vedado, calle 23, cerca Paseo: $16,500.

Terreno con frente Bahía Habana, ferrocarril, calzada, muy barato.

Pídanos la casa o el solar que usted necesite, indicándonos las condiciones de su pedido y le enviaremos todos los detalles.

Dinero en hipoteca. Tenemos cualquier cantidad, para cualquier lugar, si hay garantía.

Invertimos: Si desea colocar cualquier cantidad con buen interés y garantía absoluta, denos sus instrucciones y le ofreceremos las mejores oportunidades para invertir.

NO DEMORE SU JUICIO O RECLAMACION POR FALTA DE DINERO
VISITENOS, HACEMOS ANTICIPO PARA GASTOS
Asuntos civiles, criminales, hipotecarios, notariales y cuanto más requieran servicios de abogados, procuradores y notarios.

APROVECHE GANGA
Por necesitar dinero, malvendo preciosa casa Ampliación de Almendares sala, comedor, tres amplias habitaciones, precioso baño, sin estrenar, $4.500. Cuarta y Diez. Telf FO-2212 Abel Rodríguez.

REPARTO LA SIERRA
Preciosa casa, modernísima, calle Sexta: jardín, portal, sala, recibidor, dos saletas, 5 cuartos, hall lujoso, bajo, cuarto y servicio de criados y garage: $9,500, calle Cuatro número 555, altos entre 23 y 25, Vedado.

Precio de ganga
VENDO
JESUS DEL MONTE 417
Casa de Manpostería, azotea y tejas, 530 metros planos de superficie. Compuesta de sala, saleta, un salón corrido de 4.20 por 17 metros, dos cuartos, cocina de gas, dos baños con servicios completos y un hermoso sótano. Unica oportunidad. Escríbanos y gustosamente lo atenderemos. Informes: Calle F número 34, Vedado. Habana. Oficina de Inversiones.

SE VENDE VIBORA. GRAN RESI-dencia sin estrenar, con cuatro cuartos, dos baños, espacioso garage y otras muchas comodidades, doscientos metros de patio. Mayía Rodríguez y Carmen, teléfono I-3055 Oswaldo.

VENDO: $3,000 DOS CASAS MODER-nas, mampostería. Cada una portal, sala, 2 habitaciones, etc. También las vendo por separadas, con facilidades. Calle 17, Lawton, una cuadra ómnibus y tranvías. Véalas. Alberto Cuervo, edificio La Metropolitana 342: M-2808, O-Reilly y Aguacate.

VENDO LAS SIGUIENTES CASAS
Aguacate para fabricar, 12x21 Mts., $10,000; Vedado, de esquina, 534 mts., garage: $100.00; calle 9, esquina a Sexta, A. Almendaes, $5.000-00; Vista Alegre, Víbora, 10x38, moderna, $8000-00; Cortina, Santos Suárez, moderna, $6.800-00 y otras muchas así como solares en todos los repartos. Se dan facilidades para el pago. Véame en Obispo 65, departamento Nro. 3 J. Rexach Torres, Tels. M-9688 e I-3197

EN LO MEJOR DEL REPARTO BUE navista, vendo casa mampostería y azotea, construcción de primera con bodega, y varias casitas en $4.900. Renta: $60. Omnibus ruta 9 y 28, a una cuadra. Dueño: FO-3134.

A UNA CUADRA DE LA CALZA-da del Cerro, vendo casa grande, antigua, garage 16x39 metros, buena para industria y vivienda. Mucha agua. Dueño: Estrada Palma 463, casi esquina a Juan Delgado. Compradores.

CASAS
Vendemos casas en Habana, Vedado y repartos. Las mejores ofertas del mercado. Consúltenos antes de comprar. Miró, Aguiar 71: A-8577.

VENDO EN EL REPARTO LA SIERRA
Un elegante chalet de esquina, Arte Colonial, todo de primera, carpintería de cedro, con 3 amplios dormitorios, garage y cuarto, altos. Precio: $9,000. Otro, 2 plantas, 4 dormitorios, 2 lujosos baños, mdy lujosos, garage y cuarto, altos. Precio: $11,500. Para verlos a todas horas: calle 9 y 12, reparto Almendares, oficina. Sr. Alpendre: FO-2542.

OPORTUNIDAD: PINAR DEL RIO: Calzada Coloma vendo muy barato dos casas con tres mil seisciestas varas terreno. Cambio otras por créditos moratoriados. Informes Fernández, teléfono A-6188

VENTAS

48 CASAS

LA SIERRA SE VENDE UN CHA-let compuesto de dos viviendas una con frente a la calle 7 y otra a la calle 9 Nro. 37 entre 8 y 10, para informes: su dueño teléfono FO-3356 en la misma de 4 a 6 p.m.

$3.600 CASA FRENTE TRANVIA, portal, sala, 3 duartos, hall, comedor, baño completo, lavadero, servicio, patio y pasillos. Informan en la misma Santa Emilia 226. Santos Suárez.

JULIO TEMPRANO, AGENTE DE Negocios. F-5631. Compro y vendo casas, solares, dinero para hipotecas. Avenida Diez de Octubre 317 entre Municipio y Rodríguez. Se vende en 3.500 Chaple 676 entre Esperanza y Armonía se vende en 2.500 pesos. teléfono F-5631

SE VENDE
16 entre Dolores y Concepción. La más fresca, amplia y mejor situada casa de Lawton, 13 minutos del Parque Central, con servicio de tranvías, guaguas y trenes, junto a su puerta: sala, tres cuartos, baño intercalado, comedor, garage, patio y traspatio. Abundante agua. Telf. A-5192.

VENDO CASA MODERNA EN LU-yanó, próximo a Hijas de Galicia, 2|4 y demás comodidades, citarón y a la brisa. Dueño: I-5463; no corredores de 1 a 4.

VENDO EN NICANOR DEL CAMPO
Cuatro lujosos chalets, 3 plantas arte modernista, sin estrenar. Construcción de primera, con todo lujo y confort, unos lujosos jardines y buenas vías de comunicación. Precio: $13,000. Otro: $12,500. Otro: $12,000. Otro, más pequeño: $7,500. Otro, planta baja con mucho patio: $9,500. Para verlos a todas horas: calle 9 y 12, reparto Almendares, oficina. Sr. Alpendre. Telf. FO-2542.

VENDO CASA, A UNA CUADRA de Cristina, cerca Mercado Unico, 6 por 20, acera de la brisa y sombra, frente cantería, preparada para altos: $4,000. No corredores. Su dueño informa: Telf. X-2921.

LA SIERRA. SE VENDE CHALET calle céntrica dos líneas ómnibus rentando 50 pesos. Informa señor Peri M-6965, horas laborables.

CONCEPCION Y GENERAL LEE: SE venden sin estrenar, casitas techos monolíticos: jardín, portal, sala, comedor, cuartos, baño intercalado, cocina, agua caliente, lavadero, lugar para guardar máquinas. Puede verse a todas horas. Muy barata, Ruta 22 y tran-bús V-1: M-2863.

VENDO AMPLIACION ALMENDA-res, Avenida 3a. y Calle Diez, regia esquina sin estrenar, frente a la nueva Iglesia; jardín a las dos calles, 4 cuartos, baño elegante, garage, cuarto alto y servicio. Julián Alfonso. Teléfono I-5798.

MIRAMAR
CASAS Y SOLARES
5a AVENIDA Y O.
Información completa de Casas y Solares. Con oficina en el Reparto de 7.1/2 a 2 Alberto de Ayala. Telf. F.O.F.U-03.

CALLE 28, ENTRE SEPTIMA Y NO-vena, Miramar, sin estrenar: portal, vestíbulo, sala, gabinete, tres grandes habitaciones, elegante baño y todas las demás comodidades. Facilidades de pago. Véala. Informes: Telf. F-3308.

PROPIEDADES EN VENTAS POR THE NATIONAL CITY BANK OF NEW YORK
CASAS

CONCEPCION DE LA VALLA 29, tres plantas, dos apartamentos, en cada planta, de sala, 3 habitaciones, baño intercalado, comedor, cocina y servicios de criados. Precio: $20,000.

CONCORDIA 100, TRES PLAN-tas, dos apartamento, cada planta, de sala, recibidor, comedor, 3 habitaciones y baño. Precio: $35,000.

CERRADA 24, UNA PLANTA, DE sala, recibidor, 3 habitaciones, comedor al fondo, baño, servicios sanitarios. Precio: $4,500.

JUAN DELGADO 112, DOS PLAN-tas. Planta baja: garage en el sótano, vestíbulo sala, comedor, 3 habitaciones, baño, cocina, pantry baño y servicio de criados. Altos: terraza cubierta al frente, sala, 5 habitaciones, pantry, dos habitaciones al fondo con servicios de criados, jardín y campo cerrado para tennis. Precio: $17,000.

JUAN DELGADO 168, DOS PLAN-tas. Planta baja: portal y terraza al frente y fondo, recibidor, sala, comedor, cocina y cuarto de criados y servicios. En los altos: terraza al frente, recibidor, 5 habitaciones y doble servicio sanitario. Precio: $18,000.

SOLARES

SOLAR DE 670 METROS, CONCEP-ción de La Valla 27. Precio: $7.00 metro.

COUSTRY CLUB PARK, 2537 ME-tros, en parte donde hay mucho fabricado: $1.00 metro.

REPARTO MIRAMAR, 2 SOLARES, 20x45 metros, calle O., entre Primera y Tercera Avenidas: $4.00 vara; dos solares, 20 por 45 metros, calle 16, entre Quinta y Séptima Avenidas: $5.00 vara.

SITIOS Y PLASENCIA, 1124 ME-tros de terreno. Precio: $8,000.

A. SECO PROXIMO BENJUMEDA dos solares, 6 por 22 metros cada uno. Superficie total: 264 metros. Precio: $1,800.

LUJOSO CHALET
Vendo calle 12 esquina 11 reparto Nicanor del Campo, la mejor situación fabricación lujosa, precio económico, véalo hoy, hay sereno. Informa Abel Rodríguez FO-2212

VENDO CASITA MAMPOSTERIA EL terreno sólo vale $400. Sala, 2 habitaciones y un saloncito, 280 varas. Reparto Diezmero, todo en $400. Telf. U-5183 Sra. González.

SE VENDE UNA CASA CON POR-tal, sala, comedor, dos cuartos, baño intercalado, cocina, garage y patio, tiene dos meses de construida, toda de mampostería $1.800.00. Informa Praga Nro. 1, Reparto Zich, Jacomino.

MIRAMAR
Vendo solares a la brisa, calle 12 entre 5 y 7. Precio: a $4.25 vara. Informan I-3197

EN 500 PESOS, VENDO SOLAR, CON 786 varas de terreno, calle Avellaneda casi esquina a Gertrudis, reparto Rubio, Víbora; otra, en $650.00, calle Dos cerca Zapata, Vedado. Superficie: 10 por 20 metros Dueño: Muralla 7, altos, apartamento número 1.

REPARTO MIRAMAR. PARCELA Medida ideal. Acera de sombra. Contigua a la esquina. Séptima Ave. entre 28 y 30. Informa: Luís Larrea, Reina 14. Telf. M-9498.

AVENIDA DE ESTRADA AL COUN-try Club al lado del Bohío, gran chalet lujosamente amueblado y decorado; 4 habitaciones, tres baños gran living room, comedor, hall y pantry; amplios closets, 2 cuartos de criados y garage, 6,000 Mts. de terreno y patio Sevilano. Informan: M-1454 y F-3292 y en la misma.

VEDADO: 35,000 cerca PASEO Y 21, bonita dos plantas cuarto y baño en los bajos, otras $8,000 y $14,000: Alturas de Miramar y Almendares y varias en repartos. Alberto Ayala, FO-3703 de 7 a 2

VENTAS

48 CASAS

VENDO ESQUINA EN JESUS DEL Monte con sala, saleta con columnas, hermoso cuarto, patio, precio económico. No comisión. M-3887

VENDO: PICOTA No. 77, ESQUINA Fundición propia fabricar 3 plantas, $1,200; Picota No. 106, cuadrilátero irregular frente Picota, Fundición y Egido, propia fabricar bodega, y 2 plantas altas. Leyte-Vidal. M-2222.

VENDO PALACIO EN VEDADO, DE esquina sombra; $34,000 y casa en Almendares con 2 casitas más en $4,000. Dueña: F-7246. D, 403 entre 17 y 19.

VENDO LUJOSA RESIDENCIA EN la calle 23, Vedado, frente al Quinto Distrito. Informan: M-6886.

ESTRADA PALMA 257, ENTRE J. Bruno Zayas y Concejal Veiga, vendo casa jardín, portal, sala, comedor, cuatro habitaciones, doble servicio, patio y traspatio, $5.500. Su dueño en la misma.

19 SOLARES

VENTA SOLAR. DOLORES ENTRE Dieciseis y Línea Havana Central En sus esquinas paradero Lawton, ómnibus y tranvías, 696 varas. Dueño: Telf. I-5985.

VENDO: ESQUINA VEDADO 20.84, por 30 varas, aceras pagadas, llana, alta, firme. Lo mejor de 23 esquina 26, lejos cementerio, $6,250.00. Solar Milagros entre Luz Caballero y Saco. 511 varas, $1,000.00. En ambos total precio puede quedar en hipoteca si fabrican. Dueño: F-4895

VENDO SOLAR, 7 POR 31 METROS fondo, Arango entre Guasabacoa y Cueto, Luyanó. Precio: $2.50 metro. Es una ganga. Alberto Cuervo, edificio La Metropolitana 342: M-2808, O-Reilly y Aguacate.

VEDADO: 24 POR 26
Esquina de fraile, a una cuadra de 17. Se vende para no discutir, a $6.25; otra, de 24 por 36, pegada a 23, a $6.50; y una parcela, al costado del Vedado Tennis, de 10 por 22, en $2,100. Aguiar 66, bajos: M-9624. Martín.

SE VENDEN LOTES DE TERRENOS al contado y a plazos, propios para industrias o casa-quintas, con calles, agua, luz y teléfono. Pida informes: F-2755 y F-6476 y nuestro agente lo visitará, sin compromiso alguno para usted.

SE VENDEN SOLARES A PLAZOS, sin interés, a $3.00 y $5.00 mensuales. Calles, agua, luz, Estación de Policía, Casa de Socorro, farmacia, Escuela Pública, Iglesia parque, cine. Cinco minutos desde la Víbora y cinco centavos desde La Habana, por ómnibus o tranvías. No lo deje para mañana, llame hoy mismo: F-2755 y F-6476, para que nuestro agente lo visite, sin costo alguno.

VEDADO: $1.60 METRO
Ganga: vendo lote de 4,500 metros, frente a calle Treinta, buena comunicación, cerca 23. Se puede parcelar. No corredores. Carret, edificio La Metropolitana 310. Telf. M-2595.

SOLAR IDEAL PARA FABRICAR: a la brisa, llano y punto alto, cuatro cuadras Calzada Columbia, Ave. 7 entre calles 1 y 2 mide 18x47 varas a $1.25. Dueño: FO-3134.

SE VENDEN SOLARES. — REPAR-to Kohly, Alturas, primera Reparto salida Puentes Almendares, el de más porvenir por lo saludable, por su gran altura y fresco, por su panorama no igualado en ningún Reparto, por su hermosa vista al río Almendares y por ser el más próximo al Vedado. Se dan grandes facilidades de pago, si es para fabricar. También vendo chalet acabado construir, fabricación primera, todo citarón, placa monolítica, marcos caoba, compuesto jardín, portal, comedor tres cuartos, baño intercalado, cuarto de criados, garage y gran traspatio. En Vedado, las esquinas 25 y 32 y 25 y 30 y Calzada y Paseo, también terreno con una nave construída en 24 entr e 24 y 26 a $6.00 vara contando nave. Trato directo. Manzana Gómez 264.

TERRENO EN PEDROSO. CALLE AS faltada, acera alcantarillado y agua, a cuadra y media de Infanta, con 3,000 varas y frente a tres calles. Se vende todo o parte. U-1710.

EN LA GRAN CALLE DE ALMEN-dares entre D y E entre grandes residencias y próximo Quinta Avenida, vendo solar llano a la brisa 10 por 46 en $1,700. Dueño FO-3134

VENDO BARATA LA MEJOR ES-quina Avenida Santa Catalina, otra esquina Víbora $2.50, se parcela, grandes facilidades pago. Vedado 15 por 35 cerca calle Baños, $12.50 Ortega, teléfono I-3990

GANGA: $2.50 VARA
Catorce entre E. y F., Ampliación de Almendares. Mide 10 por 45 varas. Acera sombra. Ruta 30, La Sierra por la esquina. J. F. Navarrete, O-Reilly 11: A-6146.

EN AVENIDA ASFALTADA, CON aceras, Víbora, vendo 11.50 por 23, a $2.25. Informes: González, Diez de Octubre 151. No corredores.

SE VENDE TERRENO 5a ENTRE 4 y 2, reparto La Sierra, acera sombra. 16.75 por 47-17 varas. Precio: $5.00 vara. Informes: U-5266

SOLARES YERMOS EN VENTA
Se vende parcela de terreno yermo, entera o en solares con frente a la Avenida del Porvenir, en Luyanó, a una cuadra de la Calzada. Informes: Joaquín Boada, Teléfono: F-5956

SE VENDE O ALQUILA
Parcela de terreno 50x48 metros que linda con el patio del ferrocarril en Luyanó; muy propio para industria y a media cuadra de la Calzada con la ventaja de tener chucho del ferrocarril. Informes: Joaquín Boada, teléfono F-5956

GANGA. SANTOS SUAREZ. CALLE Dolores entre Zapotes y San Bernardino, sombra, aceras nuevas, mide 10x13. Precio: $400. También mayor medida. Marrero, Aguiar núm. 27. M-7774

ALMENDARES: JUNTO TELEFONI-ca calle 11 y Ave. Consulado parcela centro a la brisa 10x22 $700; otra 12x22, $825. Otras más, frente Parque y grandes residencias. Dueño: FO-3134

PLAYA VARADERO
Tenemos varios solares con frente a la Playa Azul y también cerca de Dupont. Buenos precios. Ahora es la oportunidad de comprar. Miró, Aguiar 71. Telf. A-8577.

REPARTO KOHLY, SOLARES $3,00 vara frente Ave. Central y Avenida Bruselas. También en el Vedado esquinas de 25 y 32 y 30, esquina de Paseo y Calzada, acera sombra. Varios cerca Belén, trato directo. Manzana Gómez 264.

LOTE DE TERRENO. EL MEJOR SI-tuado para establecer industria de importancia. Mide 17,410 varas cuadradas superficiales. Tiene alcantarillado, agua, luz y teléfono, linda con ferrocarril de Havana Central, entre los Paraderos Batista y Bien Aparecida, lindando además con el Río de Luyanó. Precio: $1.75 vara. Además varios lotes más pequeños, situados en el reparto Batista, muy próximos a Luyanó y con muy buenas vías de comunicación. Para más informes: Jorge Batista, E. Doce. Telf. X-2874.

MIRAMAR, CALLE 8
$3.50 VARA
Entre Quinta y Séptima, dos solares juntos o separados, 1,251 varas, cada uno. Otros muchos con facilidades de pago. Olózaga, 8 esquina a Tercera Avenida: FO-3306.

SE VENDE SOLAR BIEN SITUADO. Dolores entre Porvenir y Octava. Reparto Lawton. Informan: Diez de Octubre 640 (1412) moderno, bajos.

MIRAMAR
$3.50 vara, acera de sombra, solar completo de 1,250 varas, calle Ocho entre Primera y Tercera. Alberto de Ayala: FO-3703, de 7 a 2

VENTAS

49 SOLARES

VERDADERAS GANGAS — UNICAS oportunidades. Frente chalets barraqué, una cuadra Calzada Columbia, una cuadra tranvías, próximo Colegio Belén, alto saludable, fabricando al lado, parcela mide 10x24 $650. También esquina, mide 22x24 $1.400. Marrero. Aguiar 27 M-7774

SOLARES Y PARCELAS EN MIRAMAR
La Sierra y Almendares. Bien situados, buenas medidas y mejores precios. Llámenos, si quiere hacer una buena compra. Miró, Aguiar 71. Telf. A-8577.

SE VENDE MUY BARATO, SOLAR en la Calzada de Palatino. Tiene fabricado una casa, varios cuartos. Mide de 1,700 varas. Informes: Iglesia, Cerro y Auditor, bodega, de 11 a. m. a 1 p. m. Telf. M-5041.

SOLARES DESDE $375
Concepción entre 18 y 19, acera brisa, 125 metros del tranvía agua alcantarillado, luz, aceras, calle asfaltada de 16 metros de ancho, parcelas grandes y pequeñas. También a fabricamos. Más informes: Contratista Romero Jordán, Obispo 64 bajos, departamento 9: A-9401.

SE VENDE
Un bonito terreno en el Vedado calle 19 casi esquina 18, mide 11.79 por 49.53 varas. Ultimo precio $5.75 la vara. Informan Telf. F-3936

VENDO MIRAMAR SOLAR ESQUI-na 29 por 30 varas, parte alta, medida ideal nada mejor situado Séptima Avenida esquina a 26 precio situación directamente dueño, Rodríguez FO-2212

ALTURAS DE ALMENDARES
Oportunidad. Lo mejor de Alturas de Almendares, media cuadra del Stadium de «La Tropical», vendo solar mide 599 varas con 14 y media de frente, a $6. No corredores. Informes A5-4821.

50 FINCAS RUSTICAS

VENDO FINCA MEDIA CABALLE-ría, 15 kms. Habana carretera Managua, casa de mampostería, buen pozo, Informa Fuente, 10 a 12 y 3 a 5. Obrapía 22. Informan A-7881

FINQUITA JUNTO AL MAR, CON baños propios, arenosos, linda vista panorámica, casa mampostería moderna. Costó $26,000, en $8,000 libre gravamen. Frutales, siembras. En carretera, una hora Habana. Benítez, Malecón 304, bajos, esquina a Escobar, de 12 a 3.

CAMAGUEY. RUSTICA 195 CABA-llerías de tierra de superior calidad, dedicada a la cría de ganado, 50 caballerías sembradas Paraná, resto monte, pasto natural, dividida cuartones. Río, pozos, palmar, frutales. $300.00 caballería. Diego Pérez. Obispo 65. M-6872.

CEIBA DEL AGUA. FINCA RECREO y labor, frente carretera, tierra colorada, casa con baño completo, 2 pozos agua potable, regadío en toda la finca, 700 frutales escogidos todas clases, 2 hileras cocos, casa tabaco y encargado. $5,500.00. Otra Punta Brava $2,500.00. Diego Pérez. Obispo 65. M-6872.

SAN ANTONIO DE LOS BAÑOS, 1 caballerías tierra colorada, 1,000 metros, frente carretera. $11,000.00. Otra Rancho Boyeros, 2 caballerías $8,000.00. Wajay, 3 y media caballerías $12,00.00. Diego Pérez. Obispo 65. M-6872.

MAGNIFICA FINCA, FRENTE CA-rretera Quivicán, 6 caballerías, cinco mil árboles frutales, 5 casas, 5 pozos, bien cercada, precio razonable. Informes «La Oportuna». Neptuno 177 esquina Gervasio.

VENDEMOS EN CANTIDAD RAZO-nable plantación de fibra de henequén, en Nuevitas, con 83 caballerías de terrenos, más de dos millones de plantas productivas, edificios, maquinaria desfibradora y motores, almacén de empaque, prensas, equipo completo de oficina y misceláneas; suficiente postura para replanto. Ideal para instalar maquinaria de jarcia en conexión con la plantación y el equipo de desfibrado existente. Compañía Agrícola de Henequén, S. A., Nuevitas, Cuba.

51 ESTABLECIMIENTOS

INDUSTRIA: SE VENDEN LAS FOR-mulas, marcas, materias primas, etiquetas, etc., de un magnífico pulimento para metales y otro para muebles. Todo: $275.00. U-2303 de 1 a 4.

BUEN NEGOCIO POR POCO DINE-ro se vende la parte de una lechería por estar su socio enfermo, punto céntrico, véalo, no se engaña. Informan Neptuno y Marqués González Vidriera de Llano.

VENDO CAFE LECHERIA CALLE comercial; vende a 5 cts; $1,500. Bodega con mucha asistencia, $1,000. Casa de comidas con habitaciones, $350. Arriendo una fonda. Teniente Rey y Villegas. Vidriera Café. Alfredo

SE VENDE UNA BUENA VIDRIERA situada en la Calzada de más movimiento de la Habana, se vende barata. Informan: Galiano No. 110. Teléfono M-5147. Vidriera.

CEDO, VENDO Y TRASPASO CON-trato 4 años casa inquilinato por embarcar pronto; la doy barata; bien situada. 18 habitaciones. Informan San Nicolás 7, bajos, de 9 a 1 solamente.

VENDO UN NEGOCIO QUE DEJA 100 pesos libres al mes, en 650 pesos. No pierda tiempo. De fácil manejo y no depeder de nadie. Informes: Galiano 125. García.

EL MEJOR NEGOCIO POR NO PO-derlo atender, se vende la fuente de soda sita en Reina 75, entre San Nicolás y Manrique.

VENDO UNA CARPINTERIA CON aparatos, nave y terreno preparada para toda clase de trabajos. Informes I-6251.

VENDO CAFE -CANTINA SITUADO mejor lugar de la Habana, sumamente barato por embarcar. No trato corredores. Sr. Canades. Hospital 13, altos, de 12 a 2 y 6 a 9.

SE VENDE EN $400 00 UN CAFE cantina tiene juego de dominó y también un apartamento con un trapiche de guarapo, muy poco alquiler, está situado en San Francisco y 9a. Reparto Lawton. Informan en el mismo

VENDO O DOY EN ARRIENDO, BODEGA MUY CANTINERA
Sola en esquina, en zona Galiano sin deudas, bien montada y surtida y con buena venta diaria, exclusivamente contado. Informes: Suárez, Belascoaín y Figuras, café «El Crédito», de 1 a 6.

CAFE, FONDA Y BILLARES, EN $2,000
UNA BARRA CON VERGUENZA, EN $2,500
Escoja uno de estos magníficos negocios, con facilidades de pago y situados en Calzadas principales y de comercio. No compre fantasías. Informes: Suárez, Belascoaín y Fguras, café «El Crédito».

VENDO FONDA EN CALZADA ES-quina, no paga alquiler, vende de contado $15.00, tiene muchos abonados y casas para vivir sin ningún alquiler. Se vende muy barata por tener que embarcarme. Informes: Galiano y San José, café, M. Torres.

52 BOVEDAS Y PANTEONES

«LA MODERNISTA» MARMOLERIA calle 12 Nro. 564 23 y 25. Bóvedas listas para su uso desde $115.00; Osarios desde $29.00; exhumaciones con cajas de granito, $12.00; idem desde mármol, $14.00; jardineras desde $2.50, tenemos toda clase de imágenes religiosas talladas en bajo relieve foto-serámicas italianas a prueba de la interperie.

SE VENDE BOVEDA CON SU OSA-rio. Informes: F-6164. Calle 26 número 413 entre 25 y 27, Vedado.

M.E.C.D. 2016

VENTAS

52 BOVEDAS Y PANTEONES

BOVEDAS Y OSARIOS LISTAS PAra enterrar a 120.00; osarios solos a $30.00 Traslado restos a 12.00 informes Rogelio Suárez Hijo, portales de frente a la entrada del cementerio. Teléfono F-2382

53 AUTOMOVILES - ACCESORIOS

EN CERRO 601 ESQUINA A PATRIA se vende un Studebaker del 25, está en buenas condiciones. Para verlo de una a dos p.m.

POR EMBARCAR VENDO «DODGE» 1938, tipo moderno, equipado con radio y extras. Precio muy razonable. Verla: «Garage Braña», Reina Nro. 24. Véame y trataremos precio. García. Gloria 67, bajos.

GANGA: MAGNIFICO STUDEBAker 1936 Dictador seis cilindros, cuatro puertas, acabado de pintar, y esmerilar, con radio, cuero, gomas buenas. Muy económico en precio y mantenimiento. Verlo en la casa Ulloa, Prado 5, la casa de los carros usados baratos.

APROVECHE ESTUPENDO PACkard 120 de 1937 sedan con baúl, cuero, seis ruedas, gomas blancas, casi nuevas, color especial, pintura nuevecita. Lo vendemos con la misma garantía escrita que de nuevo. Precio razonable; damos cómodos plazos. J. Ulloa y Cia. Prado 5.

MUY BARATO PACKARD SEIS DE 1937 cuatro puertas, cuero, color especial, baúl, radio, este carro tiene solamente 10.000 kilómetros caminados y está flamante por lo bien cuidado. Damos garantía de 90 días como si fuera nuevo. Precio rebajado con facilidades. J. Ulloa y Cia. Prado número 5

VENDO CHEVROLET CONVERTIble del año 1931 con facilidades de pago, bueno de todo; más informes: FO-2869

CHEVROLET DE LUXE 1938, DOS meses de uso, muchos extras, exactamente igual que nuevo, 850 pesos, más los derechos de aduana. Gustavo Bustamante, Paseo y 19, Vedado. teléfono F-4058

SEDAN PLYMOUTH: $150.00; CUÑA Essex: $125.00; Chevrolet $80.00; Dodge Brother: $70.00; Sedán Ford: $100.00; Graham Paige: $150.00; Pontiac: $125.00. Son gangas de «El Relámpago», Concha núm. 113.

SEDAN CHEVROLET DEL 31, DE 4 puertas, magnífico su estado de conservación; 6 ruedas, cornetas, pintura nueva. Es ganga verdad, «El Relámpago», Concha 113.

MARQUETTE ABIERTO, FUELLE nuevo, gomas nuevas, acabado de pintar, ideal para la temporada de playa: $125.00. Es la ganga del día de «El Relámpago», Concha 113.

CAMIONES MACK, TENEMOS DOS que vendemos baratísimos y piezas de repuestos para los mismos y otras marcas, a precios que usted ponga, «El Relámpago», Concha 113.

CAMION GMC. CON CARROCERIA de tanque, con capacidad para 850 galones. Otro camión GMC., con carrocería de estacas. Facilidades de pago, «El Relámpago», Concha 113.

CAMION CHEVROLET DEL 35, DE 1 y media tonelada, carrocería de estacas, reforzado, doble goma. Otro, chassis Chevrolet del 37, con parabrisas. Dos gangas, «El Relámpago», Concha 113.

SE VENDE BARATO AUTOMOVIL Plymouth del 37. Cuatro puertas, casi nuevo, poco caminado, manejado siempre por el mismo chofer. Informan Teléfono M-2559.

VENDO CHEVROLET 4 PUERTAS, de 1936; está como nuevo; lo doy con facilidades por dedicarme a otros negocios; para verlos Garage Berta. San José 174. González.

SE VENDE STUDEBAKER 1936, SEdán de Luxe, en magníficas condiciones de pintura y gomas. Calzada y L, Vedado. Ramos y Leiva.

SE VENDE UN FORD CERRADO DE pedales, del 27, en perfecto estado; para verlo en Cienfuegos número 6.

VENDEMOS CAMION CHEVROLET 36, caseta de fábrica y carrocería estaca, chassis reforzado con bacalao. Propio para transporte doble juego. 32x6. Latour, Zanja y Lucena.

VENDO FORD DEL 35, 4 PUERTAS en buen estado a un bajo precio. Informa Sr. Armas. Monte No. 296. Teléfono A-6297.

VENDO FORD CUÑA CERRADA del 29. Ford 32, dos puertas, 6 ruedas. Essex 28, dos puertas, a toda prueba, $85. Radio Philco, 6 tubos para automóvil, $30. 23 entre 12 y 14. Garage. Pregunte Cecilio.

VENDO FORD DEL 31, 4 PUERTAS, 6 ruedas, particular 295; no charlatanes. San Francisco 53 esquina Pocito. Vendredi.

Automóviles usados

1937 Buick Sedán, 4 puertas, baúl.
1936 Ford Sedán, 4 puertas baúl.
1936 Chevrolet Sedán 2 y 4 puertas.
1936 Willys Panel de reparto.
1936 Pontiac Sedán, 4 puertas.
1935 Pontiac Sedán, 2 y 4 puertas.
1935 Ford Sedán, 2 y 4 puertas.
1935 Oldsmobile Sedán, 4 puertas.
1935 Chevrolet Sedán, 2 y 4 puertas.
1935 Graham Sedán, 4 puertas.
1934 Chevrolet Sedán, 4 puertas.
1934 Ford Sedán, 2 y 4 puertas.

Y muchos más. No pierda la oportunidad de hacerse de un automóvil usado por poco dinero. Venga a verlos, no lo deje para luego.

AGENCIA "PONTIAC"

Marina 64, esquina a Vapor, (frente al Torreón).

VENDO FORD DEL 29 CERRADO, dos puertas, está como nuevo. Calle 7 y Avenida Cuarta, Reparto Buena Vista, bodega.

VENDEMOS AUTOMOVILES DE 50 pesos en adelante, buenos de gomas, mecánica y pintura. Apúrese, separe el suyo. Liquidación de piezas de autos y camiones. Latour, Zanja y Lucena.

SE VENDEN VARIOS CARROS DE repartir cigarros, cuyas carrocerías están en magníficas condiciones. Cualquier precio. Informan: Cerro 603 antiguo, bajos.

CHRYSLER 75, ABIERTO, TIPO sport, gomas, fuelle, vestidura todo nuevo, cornetas, está en perfectas condiciones. Para verlo Garage Llave, Piñera entre Calzada Cerro y Santa Catalina.

CHEVROLET 2 PUERTAS, 1930 EN perfectas condiciones, $180. FO-3126

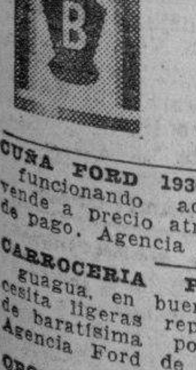

PYROIL
GENUINO
Usado por los Ingenios e Industrias en general para conservación de sus maquinarias y motores. Se solicitan agentes en toda la Isla.
«LUBRICANTES AUDEC, S. A.»
Arbol Seco y Desagüe.
Telf. U-1276

CUÑA FORD 1930, COMO NUEVA, funcionando admirablemente. Se vende a precio atractivo. Facilidades de pago. Agencia Ford de Marianao.

CARROCERIA PULLMAN, PARA guagua, en buen estado. Sólo necesita ligeras reparaciones. Se vende baratísima por no necesitarse. Agencia Ford de Marianao.

OPORTUNIDAD PARA EL QUE NEcesite un automóvil barato. Tenemos diez automóviles chicos, reparados y funcionando perfectamente. Buenas marcas. Tenemos carros y precios increíbles. Agencia Ford de Marianao.

VENTAS

54 MAQUINARIAS

GANGA. MOTOR 6 CABALLOS PARA regadío $45 teléfono XO-1631 Raúl

SE VENDE UNA MAQUINA DE agua seltz con todo su equipo. Informan en Neptuno No. 147. Café.

COMPRESOR DE AIRE ACCIONADO POR MOTOR DE PETROLEO

Listo para trabajar, se vende. Capacidad dos barrenadoras y dos martillos, o cuatro martillos. Sr. Benítez: F-5958, 23 y 20, Vedado.

COMPRESOR DE AIRE, CON CALDERA Y MAQUINA DE VAPOR

Vendo compresor con capacidad para dos barrenadoras y dos martillos, o cuatro martillos, con su caldera de 35 caballos. En perfecto estado y funcionando. Informes: Sr. Benítez: F-5958, 23 y 20, Vedado.

SE VENDE BARATA LA MAQUInaria de un taller de confecciones, verse en Aguiar 97 esquina a Muralla.

VENDEMOS TRES MOTORES PROpios para lancha o montaje fijo, Rolls Royce, Stutz, Pierce Arrow, en perfectas condiciones de mecánica. Gran liquidación de piezas. Latour. Zanja y Lucena.

REMATO MOTOCICLETA REPARTO motores eléctricos, molino maiz, tostador café, balanzas, radios, último modelo. Frigidaire comercial. Camas Simons, lámparas. El Criollo, Egido 18, entre Gloria y Misión.

VENDO MOTOR DIESEL 120 H. P. guinches eléctricos de vapor y de mano, compresor de aire 4x4 y 6x6 Curtis, correas y poleas, diferenciales 3, 4, 6 y 10 toneladas, motores eléctricos 10, 15, 50 y 150 H. P., tijera y punzón para herrería, planta de pausterizar Burrell, camión White volteo, planta de eter. Manila Nro 12 Cerro, Hilario García. I-5619

VENDO PLANTA DE HIELO YORK 1, 2, 3 y 4 toneladas,, molinos para cacao, maiz y sol Nordid, 6 mazas, 24 por 9; bombas triples PP, 450 galones por minuto; donkeys Duplex, 1, 2, 3, 4, 6, 6 y 12 pulgadas; cortina salmuera; pailas de cobre, tachos 3 centrífugas, 18 por 30 y bombas de vacío, máquina de vapor 10 por 100 H. P., cepillo 4 caras, fay; escoplos de barrena y cadena; turbina 2, 3, 4, 5 y 6 pulgadas. Manila Nro. 12 I-5619

SIERRA DE BANDA, CON ROLLEtes para hoja de 6», como nueva; cepillo de 4 caras, de 24», con juegos de capas y cuchilla. Se vende muy barato. Cristina 58, esquina a Corta.

VENDO DE USO, MAGNIFICO EStado frezadora universal, tornos, recortador, taladro de pie y mano, prensas, segueta, guillotina, hornos templar, compresor pintura y otras herramientas. Informes: Telf. M-3402

56 MUEBLES Y PRENDAS

SACRIFICO LIBRERO ESTILO INglés y estante biblioteca idem, juego de cuarto esmaltado con 7 piezas $35. Pluma 8 y Navarrete. Marianao.

FAMILIA VENDE LUJOSO CUARTO 3 cuerpos, lujosos tiradores finísimos, $125; regio comedor renacimiento, Living-room tapizado, nevera butacón, lámpara moderna $25; recibidor $40. Salud Nro 54 Escobar y Lealtad.

FAMILIA PARTICULAR VENDE lujoso cuarto 3 cuerpos, butacón tiradores finísimos, regio comedor estilo Bargueño, es ganga, aproveche. Pocito 22, Marqués González y Santiago.

PARTICULARES: VENDO HOY mismo lujoso cuarto 3 cuerpos, nuevecito $45; otro regio $65 con chiforrober, butacón $105, comedor renacimiento, $62; sala, $47. Escobar 9, San Lázaro y Lagunas.

VENDO JUEGO CUARTO 3 CUERpos de la última moda, caoba, arte moderno, muy barato, como para persona de gusto, además comedor Renacimiento, sala, recibidor, lámpara; todo, por reducirme Prado 27, altos

SE VENDE SAN LEONARDO 225, casi esquina a Serrano, portal, jardín lateral, sala, comedor, 3 cuartos bajos y dos altos, hall, cocina, baño completo, patio, servicios, y entrada de criados. Informan en la misma. No corredores.

FAMILIA PARTICULAR VENDE urgentemente elegante juego cuarto tres cuerpos, regia coqueta, tiradores carey $85, juego sala finísimo 42 pesos. Comedor renacimiento, $85 nuevos completamente. Figuras 22 frente Manrique.

SE VENDE UNA MAQUINA DE COser «Singer», de uso. También otra nueva. Pueden verse en 10 de Octubre 540 (1412) moderno entr Acosta y Lagueruela, Víbora

OCASION

Vendo a particulares, precioso juego de sala Luis XV; otro miembre para portal; lámpara de cristal y bronce; un piano; jueguito de cuarto de niño, color marfil; otro, azul; un radio-victrola ortofónica, de cambio automático; una victrola ortofónica; varios jarrones de Sevres; cortinas; un tocador Luis XV.; algunos muebles de cocina y objetos de arte. Calle 19 númeo 554, ente C. y D., Vedado.

NECESIDAD VENDO SIETE JUEgos cuarto modernos, varios precios: $65,00; $90,00; $150.00 juntos o separados. Comedor Renacimiento, $65.00. Máquina escribir portátil Royal. Pianola, $25.00. Sitios 111. Campanario y Lealtad.

CUARTO, 3|C, $30. OTRO, 3|C., CAOba, lunas grandes. Otro 8 piezas. Otro imitación chapa, todos último estilo. Escaparate lunas, $10. Maloja 81, San Nicolás y Manrique.

VENDO JUEGO CUARTO 3 CUERpos arte moderno, $35; otro, $75; sala, comedor, $45; cama caoba, camera, $10; 2 camitas personal, moderna, $5. Monte 384. San Joaquín.

VENDO UN JUEGO DE COMEDOR estilo Inglés, de Renacimiento; de cuarto; de living-room; de sala. Todo barato. Vengan en seguida, que nos mudamos de local. Manrique número 73. Teléfono M-2484.

JUEGO CUARTO MODERNO, $18.00, lunas y bastidor nuevos; el de tres cuerpos menos de 32 pesos. Radio mueble, 10 pesos. por pronto embarque. Sitios núm. 40, entre San Nicolás y Rayo.

GRAN LIQUIDACION DE CAJAS registradoras «National», de todos tamaños, con garantía mecánica. «La Nacional», Villegas 93, entre Teniente Rey y Amargura. Telf. A-9915.

$23.000: PARTICULAR VENDE JUEgo de comedor, Arte Moderno, completo, Patrocinio 12, bajos, Víbora.

LA PREDILECTA

LA CASA QUE NO COBRA LUJO

Gran liquidación de lámparas de sala, comedor, cuarto, biblioteca, de bronce, cristal y madera, cuadros, alfombras y objetos de arte y artículos para regalos, a precio de ganga.

"LA PREDILECTA"
San Rafael y Oquendo, (al lado del bar). U-2530.

VENDO A PARTICULARES: JUEGO de despacho, caoba, puro estilo Español, todo tallado a mano. Trabajo de arte, único en La Habana, solamente para persona de alta representación. Puede verse de 12 a. m. a 2 p. m. sábado, y domingo todo el día, hotel Packard, Prado 3, apartamento 54. Pregunte por Emilia.

VENTAS

56 MUEBLES Y PRENDAS

OPORTUNIDAD

Comedor estilo Imperio, regio y único; otro Francés; varios, Renacimiento y Arte Nuevo; biblioteca Renacimiento, tamaño grande; sala, tapizado, maderas especiales, hecho en Francia, único en Cuba; lámparas y relojes, bronce, porcelana; objetos para regalos, pianos, muebles y joyas. «La Regencia», Suárez 8 y 10. Telf. A-6628, acera del Ten Cent.

MUEBLES EN GANGA: CONStruídos en las mejores maderas, estilos modernos y elegantes. Grandes facilidades de pago. Admitimos muebles en cambio. Visítenos y se convencerá. Díaz y Chao, Neptuno 197 y 200, entre Belascoaín y Lucena: U-5154.

Liquidamos un variados surtido en lámparas y objetos de arte y plata.
"LOS TRES HERMANOS",
Consulado núms. 94 y 96. M-3534.

LAMPARAS

Realizamos un variado surtido en lámparas de cristal, estilo Colonial; de bronce, en los estilos Veneciano, Inglés, Luis XV, Trianón y Luis XVI y otros objetos propios para personas de gusto.
«LA ZILIA», Aguila núm. 63, entre Virtudes y Animas. Telf. A-9044.

"LA HONRADEZ"

MUEBLES MODERNOS
Nuevos y usados, se venden a plazos y contado, muy baratos. También cambiamos y alquilamos. No compre sin visitar esta casa.
«LA HONRADEZ» Máximo Gómez 85, entre Aguila y Amistad. A-7795.

MAQUINAS ARCHIVOS

BUROS
CAJAS
Pupitres

Materiales de Colegios
DINERO Y JOYAS
Fluses y capas, a $2.00, procedentes de subastas.
"LA HISPANO CUBA"
Monserrate y Parque Zayas. Telf. A-8054.

LA CASA INGLESA
SALUD Nº9 ESQ A RAYO TELF. M-7179

COMEDOR ARTE MODERNO $40.00

Renacimiento: $65.00; sala: $25.00; recibidor: $18.00; cuarto: $30.00. Surtido de piezas sueltas, muebles oficina, pupitres, chaisselongs, paravanes, sillones inválidos, vidrieras, armatostes, divisiones, ceniceros, lámparas, neveras, objetos de arte. Compramos y cambiamos. «La Casa Inglesa». Salud 9, esquina a Rayo.

SE VENDEN DOS COMODAS FRANcesas con sus cornucopias doradas, dos espejos venecianos con marcos de plata, una lámpara de cristal y otros objetos de arte. Calle Ocho número 58, entre 3 y 5, Vedado.

SE VENDEN TODOS LOS MUEBLES de una casa radios, muebles de biblioteca y un juego legítimo de palisandro. Pluma 8, esquina a Navarrete. Marianao.

MUEBLES A PLAZOS

Juegos cuarto: $8.00 fondo; sala: $5.00 fondo; comedor, $8.00 fondo. Cambiamos muebles. Tomo en fondo. Precios sin competencia.
«LA VICTORIA» Monte 193, Telf. M-7458

REFRIGERADORES

Reconstruídos y con garantía, de todas marcas. Rionda, Infanta 52 y medio, entre Desagüe y Benjumeda: U-3968.

SALUD 11

Juegos livingroom, finísimo; cuarto, sala y comedor, Renacimiento, Arte Moderno; lámparas, neveras, refrigeradores, pianos, radios, juegos-mimbre, sillas, sillones, camas, escaparates sillas-café Viene sillones-barberos. Oficina: burós, archivos, máquinas escribir, contadoras, mamparas, caja hierro de 6 puertas, fuente soda y molinos. Visite esta casa. Salud 11. M-9136.

VENTAS

56 MUEBLES Y PRENDAS

NEVERAS

No lleve su refrigerador a la playa. El bajo voltaje y el salitre lo destruyen. Neveras americanas, reconstruídas y garantizadas, de todos tamaños. Infanta 52 y medio entre Desagüe y Benjumeda.

VENDO JUEGO CUARTO LUNAS biseladas; otro 3 cuerpos., baratísimo; sala caoba, comedor, $40, lámparas, radio gabinete. Calzada Jesús del Monte 29, altos, una cuadra Esquina Tejas.

MUEBLES A PLAZOS

Con poco de entrada y tomándole sus muebles en parte de pago, le embellecemos su hogar con muebles de la mejor calidad y últimos estilos. Ventas al contado y a plazos cómodos. Vea nuestras existencias en Monte 146, entre Carmen y Figuras, «La Casa Bahamonde».

MUEBLES EN GANGA

Juegos cuartos: $25.00; idem. 3 cuerpos: $40.00; sala: $12.00; comedor: $30.00; escaparates: $9.00; con lunas: $15.00; mesas correderas: $5.00; aparadores: $6.00; 6 sillas y 2 sillones: $10.00; neveras: $10.00; máquinas de coser y escribir. Se cambian y compran toda clase de muebles, pagando más que nadie.
«LA PRINCESA», San Rafael 107, entre Escobar y Gervasio. Telf. U-5926.

A PLAZOS COMODOS

Juegos para cuarto, comedor, sala, livingroom, etc., finos y modestos, últimos modelos. No pague lujo.

COMPRAMOS Y ACEPTAMOS

Sus muebles usados en fondo y tenemos gran cantidad en liquidación. Venga hoy mismo. No repare en distancia ni haga trato sin ver esta casa.
«EL FENIX» Picos, Carballido y Compañía. Telf. U-1360. Neptuno y Soledad.

CAPAS Y FLUSES, DESDE $2

RADIOS, DESDE $5.00
Camisas, pantalones y zapatos, liquido una gran existencia, procedentes de subastas; muebles oficina, máquinas escribir, sumar, coser. Véalas: Monserrate número 39 y parque Zayas. «La Hispano Cuba».

¡¡MUEBLES, REGALO!!

Juegos de cuarto, comedor, y sala, a precios de verdadera ganga, se compran y cambian sus muebles.
"EL CAPRICHO"
Un diseño para cada cliente. Angeles número 22, entre Estrella y Maloja. Telf. A-7077

Antigüedades y objetos

De Arte: crucifijos de tallas admirables, cuadros de mérito, bandejas, juegos de café, cubiertería, candelabros, escribanías, jarras, palanganas y otras cosas. Toda plata legítima. Alhajas antiguas y modernas en profusión a precios reducidos.
CARBALLAL Y HERMANOS
San Rafael 138, entre Gervasio y Belascoaín. Telf. U-5744.

MUEBLES EN GANGA

Juegos de cuarto Arte moderno 4 pesos mensuales, comedor, caoba, último estilo: 3 pesos mensuales; sala y recibidor, modernísimo: pesos mensuales; juego de cuarto, tres cuerpos: caoba, últimas creaciones; 5 pesos mensuales.
Precios muy bajos.
«LA EMINENCIA» NEPTUNO 188

MUEBLES A PLAZOS

Y al contado. Casa Hierro, Compostela y Merced. Precio de liquidación, desde los más modestos hasta los más lujosos. Tomamos muebles usados en fondo. Vea nuestra exposición: M-1220. Alquilamos muebles.

FAMILIAS. GANGAS: VENDO JUEgos cuarto 3 cuerpos, completos: $98.00; otro: $115.00; otro: $140.00; comedor Renacimiento Español: 70 pesos; Arte Moderno $50.00; juego sala, 9 piezas: $40.00; recibidor: $42.00 living room: $98.50. No pierda esta oportunidad. San Nicolás 63, fondo de «La Epoca».

VENDO JUEGO DE SALA, DE SOFA, 2 butacas, 2 sillones, 2 sillas, mesa centro color nogal, casi nuevo, $30. Parabán 4 hojas, color caoba, de clavo, fantasía, muy fino, $6. 2 sillones mimbre en buen estado, $5. Lámpara sala, 4 luces, $3. Virtudes 150, bajos, entre M. González y Oquendo al lado de la Tintorería.

VENDO JUEGO CUARTO 3 CUERpos arte moderno, $35; otro: $75, sala, comedor, $45. Cama caoba, camera, $10, 2 camitas personal, moderna $5. Monte 384 San Joaquín.

VENDO JUEGO CUARTO NIÑA HASta seis años, finísimo, escaparate, cama cuna, corralito, columpio, silla-alta, esterilizadora, sila-servicio, filtro Fuller, coche-mimbre. Quinta 702 esquina 8, Vedado.

57 UTILES DE OFICINA

MUEBLES DE OFICINA

VENDO Y COMPRO
Burós, sillas giratorias, pupitres, libreros, satélites, juegos de recibidor.
CAJAS DE HIERRO
Caja de archivos, armarios de acero, archivos, tarjeteros, Kardex. Aproveche la liquidación de un lote de máquinas de escribir y sumar.
MAQUINAS DE ESCRIBIR
Sumar, calcular, mimeógrafos y adresógrafos.
«LA NACIONAL», Villegas núm. 93, entre Teniente Rey y Amargura. Telf. A-9915.

MUEBLES DE OFICINA SE LIQUIDAN

POR TRASLADO
Rejas, mamparas, mesas, butacas, archivos, armarios, sillas, máquinas de sumar, etc.
BUENA OPORTUNIDAD
Compostela 53, entre Obispo y Obrapía. A-7744.

MUEBLES DE OFICINAS

VENDO Y COMPRO
«LA CASA GONZALEZ»
Burós, bibliotecas, pupitres, sillas giratorias y toda clase de muebles para oficinas.
CAJAS DE HIERRO
Archivos, Tarjeteros, Kardex armarios de acero.
MAQUINAS DE ESCRIBIR
Sumar, calcular, mimeógrafos, adresógrafos.
Compostela 43, entre Progreso y O-Reilly
O-Reilly 58, entre Habana y Compostela.
Teléfonos: M-8638 y M-8081

59 RADIOS

VENDO MI RADIO, MAGNIFICAS voces, General Electric, de mueble, 7 tubos; 18 pesos. Sitios 26 entre Angeles y Rayo, 2do. piso. Teléf. A-6842.

VENTAS

59 RADIOS

GANGA: SE VENDE UN RADIO FOnógrafo, de la R. C. A. Víctor de onda larga. Tiene un potente amplificador que da muy buenas voces, con once tubos en total. Mueble de gran lujo para los fanáticos del disco. Muy barato. Llamar al teléfono FO-1541 de 1 a 2 p.m.

VENDO RADIOS USADOS PRACTIcamente nuevos, desde $10: Atwater Kent, $15. Electrola, $30. Víctor, Philips, Grunow 1938, desde $4 mensuales. Acepto radios, pianos usados. Calzada Jesús del Monte 29. Cerca esquina Tejas.

RADIO ULTRAMAR SIETE BOMBIllos $30.00, Milagros 225 altos, entre J. B. Zayas y Luz Caballero, Víbora 11 a 2 verlo. Giquel.

58 LIBROS E IMPRESOS

LIBROS Y MODAS

Acaban de recibirse las mejores y más importantes Revistas de Modas para la Primavera y Verano de 1938, entre muchas otras merecen especial mención: Elite La Moda de París, Revue Parisienne, Perfection, Prestige, Supreme, Chic Parisien, La Femme Chic, Femme Elegant, Jeunesse Parisienne, Chapeaux Elegant, Chapeaux Modernes, la Chaussure, Album de Ceremonies, Album de Bal, Creations de Paris, Croquis Aristiques Croquis Etudies, Elegances d-Eté, etc.
Compre sus Modas en
LIBRERIA ALBELA
Belascoaín y San Rafael: U-5783
Apartado 511. —Habana

60 INSTRUMENTOS DE MUSICA

BARNICE Y REPARE SU PIANO, con toda garantía y será el mueble más elegante en su hogar. Llame a Manuel Domínguez se lo barnizará a muñeca, no se empañará ni tendrá que usar líquidos para limpiarlo. Es algo extra. Dragones frente al teatro Martí. Teléfono M-3040

VENDO MAGNIFICO PIANO EN perfectas condiciones, grandes voces. Urge venta. Campanario 9, altos entre San Lázaro y Lagunas.

VENDO UN PIANO COLOR CAOBA 3 pedades, grandes voces, teclado blanco. No reparo precio. Aguila 150 por Corrales, (al lado de Carnicería)

SE VENDE UN PIANO DE CAOBA, completamente nuevo, marca europea y un radio Victor; se pueden ver en Domínguez núm. 305, esquina a Falgueras, Cerro.

SEÑORA: EL OIDO ES EL SENTIdo más delicado que poseen sus hijitos. Cuide no destruir su sensibilidad con piano malo. Venga y vea este piano alemán, es maravilloso y lo doy barato. Dragones frente al teatro Martí.

LA PREDILECTA

LA CASA QUE NO COBRA EL LUJO

Realizamos pianos a precios increíbles y con grandes facilidades de pago. Tenemos el piano que usted necesita. Lo mismo para profesional que para estudiante. En alquiler desde $2.00 mensuales. San Rafael y Oquendo, (al lado del Bar). U-2530. 60

«LA INTERNACIONAL», DE SAN Rafael 57, esquina a Campanario, vende los mejores pianos, cuarto de cola y verticales, europeos y americanos. Facilidades pago. «La Internacional». Teléfono A-6100.

AFINADORES

AFINE SU PIANO POR $3.00 CON toda garantía y seguridad. Manuel Domínguez afinador mecánico y barnizador de pianos, gradualo en la escuela «Danguard», en New York. Taller de Reparaciones: Dragones entre Prado y Zulueta. Telf. M-3040

61 DE ANIMALES

VENDO UN CACHORRO DE RAZA Chau-chau, boca negra, 19 461, entre E y F interior. Vedado. Informan: Luís

ORPINGTON, RAINBOW, HUEVOS para incubar, $3 doc. Pollones a precios razonables. Unicos premiados Exposiciones 1937-1938. José Fernández, Real 95, Marianao. Teléf. FO-7529 Verdaderos ejemplares. Visítenos o escríbame.

VENDO 25 VACAS RECENTINAS

y próximas, 5 hasta 15 litros, tiene donde escoger, aproveche oportunidad. Finca «La Paila», carretera Vento kilómetro 6 y medio ruta 36 lo deja en la puerta.

PRECIOS DE PRIMAVERA. HUEvos para incubar de Leghorn, Rohde Island, Plymouth, Catalanas y Orpingtons de primera calidad, a uno veinte docena en la Habana y uno cuarenta al interior. Granja Noguer Guanabacoa, Teléfono XO-1631

EL DIA CINCO DE ABRIL ESTAmos esperando la llegada de una importación de toros de las razas «Brown Swiss», «Shorthorn» y «Aberdeen Angus» que estamos ofreciendo para la venta. También tenemos un lote de toros «Bramin Guzerat» (Ceb) de pura raza, importados. Harper Brothers Concha II, Habana. Teléfonos FO-7342 y X-1621.

VENDO POTRO MORO AZUL CAminador fino, y un potro propio para niño, varias vacas lecheras y una montura. Sr. Collazo, Santa Catalina Nro. 21 Loma y Llaves, Marianao.

SE VENDE

La mejor cría de puercos de raza, con un contrato de la finca por cuatro años, con corrales de cemento, agua corriente y vivienda, a 6 kilómetros de La Habana. Paga 10 pesos de alquiler y con comida para una cría de 100 puercos, por tener que ausentarme. Negocio rápido. Informes: U-1129.

PLYMOUTH ROCK BLANCOS, PERdices y barreados, Leghorn y Catalanes del Prat. Huevos de incubadora y pollitos. Adultos para reproducción a los precios más ventajosos del año. Granja «Los Cocos». Telf I-6085

VACAS

Recentinas, de raza. Si necesita, no compre sin ver las que hay en la finca «Limones», sita en la carretera de Vento y Avenida Boyeros. La ruta 76, lo deja en la puerta. También hay 30 añojas y un torete de pura raza. Más informes: Telfs. M-2189 e I-6139.

VENDO A PRECIO DE SITUACION, mulos, carros y arreos de todas clases caballos, mulos de monta, y Pony, 4 potros sementales, 7 y media cuartas, bonito color; 40 mulos criollos, domados de monta y cerreros cerrados, para lecheros y un burro semental, criollo: una cesta de mimbre, con sus arreos, montura y una Pony Domingo Jarro, Marina y Atarés. Jesús del Monte X-1576

VENTAS

62 OBJETOS VARIOS

REGALO DE UN YATE. POR AUSENtarse su dueño se venden muy baratos: un yate con motor de ciento cincuenta caballos; un Dodge de siete pasajeros casi nuevo; una casa en esta capital y un motor marino de cuatro caballos, nuevo. Se dan facilidades. Informan Acosta y Picota, bodega de Menéndez.

VIDRIERAS, CONTADORAS

Vidrieras de todas formas y tamaños, mesas Vitrolite, sillas, banquetas, exprimidores frutas, pasteleras, caja caudales neveras, molino café, picadoras carne rebanadoras jamón, contadoras «Nacional». Compro, cambio y vendo.

MAQUINAS DE ESCRIBIR, BUROS

Archivos, tarjeteros, sillas giratorias, libros, mesas para máquinas. Véame antes de cambiar, comprar o vender sus muebles de oficina, divisiones, mostradores. Casa Cano, Habana 116 y medio, entre Teniente Rey y Amargura: A-8607.

VENDO CUATRO SILLONES DE limpiabotas y una vidriera de tabacos y cigarros para instalar en cualquier parte. Informan en Obispo y Compostela de 10 a 11 de la mañana. Teléfono FO-2306

VENDO MADERA DE ENCOFRADO, CASI NUEVA

Tablones a $35.00 millar, alfardas y tablas, a $30.00, sin seleccionar. Informes: Sr. Valentín, Nave en 23 y 20, Vedado.

SE VENDEN POSTES MADERA VIva para cercas. Informan Lagueruela 105, (moderno C. Real.

PARA MEDICOS, CLINICA O DISpensario. se vende juntos o separados a parato Diatermia Wapler esterelizadora eléctrica, vitrina grande, pesa, estantes e instrumentos. Informes: Botica Internacional Neptuno Nro. 6

VENDO PESAS PARA ALMACENES, industrias, ganado, ferrocarril, etc. Grúas, transbordadores «General» para caña, pesando neto arriba sin [illegible]cción del cable. Teléfono I-6650. M. Amengual, Patrocinio 412.

Dinero-Hipotecas

63 SOLICITUD

DOY DINERO HIPOTECAS, AL 7 por ciento. Operación 24 horas. También sobre bóvedas, panteones, alquileres de casas, nuda propiedad, etc. Compro casas y fincas rústicas. Alberto Cuervo, edificio La Metropolitana 342: M-2808.

SE FACILITAN EN HIPOTECA desde 500 pesos hasta 6,000. Martín, Aguiar 66, bajos, de 8 a 12 y de 2 a 5.

SOLICITO $1.200 PAGANDO BUEN interés, con garantía hipotecaria, en casa valuada en $16.000 y $2.500 sobre otro edificio moderno de dos plantas, ambos de lo mejor de la Habana. M-6513.

NECESITO URGENTE $15.000 AL 8%. Garantía de $60.000. Informan: M-6886.

TOMO $2,500 AL 9x100

En primera hipoteca sobre casa en La Sierra, calle A., a media cuadra ruta 30: portal, sala, comedor, tres cuartos bajo y uno alto, garage, baño lujoso colores y cocina: A-8590 y X-1781.

HIPOTECAS

Tenemos varias partidas para Vedado y Habana. Intereses razonables. Miró, Aguiar 71. Telf. A-8577.

PRESTO DINERO DESDE $500.00

en adelante, en primera hipotecas, interés desde el 6 por ciento. No corredores. Telf. A-6836. Campanario 90, bajos, entre Neptuno y San Miguel. Sr. Correa.

DINERO

No pierda tiempo. Cuando necesite tomar dinero en hipoteca o pagarés, vea a M. Fernández, San Ignacio 50, Telf. M-9272 de 2 a 5. Operación rápida y absoluta reserva.

64 OFERTAS

HIPOTECA. TENGO $14,000 PARA colocar al 7 por ciento en la Habana. Lo fracciono en pequeñas partidas. Informes en Belascoaín 641. Vallongo.

HIPOTECA: — URGEME COLOCAR $15.000, fracciones desde $300, Habana y Repartos. También bóvedas y panteones, desde $50. Interés bajo, reserva, firma en el día. J. Llanes, Sitios 42 esquina a San Nicolás. M-2632

HIPOTECA: ME URGE COLOCAR 15 mil pesos fraccionados, desde 300 pesos, Habana y repartos. También para bóvedas y panteones, desde 50 pesos. Interés bajo, reserva. Firmo en el día. J. Llanes, Sitios 42, esquina a San Nicolás: M-2632.

DOY DINERO EN HIPOTECAS AL 7%, operación en 24 horas; también sobre bóvedas, panteones, alquileres de casas, etc. Compro casas y fincas rústicas. Alberto Cuervo. Edificio La Metropolitana, 342. M-2808.

DINERO

Facilito grandes y pequeñas cantidades en primera hipoteca desde el 7 por ciento en adelante, para la Habana y sus barrios. Compro y vendo casas, solares y créditos hipotecarios. Compro y vendo Bonos y Acciones.
Julio C. Granda
Obrapía 33. Telf. M-5921 y FO-1668

DINERO

Sobre joyas, en todas cantidades. «LA PERLA», Animas 84, casi esq. a Galiano. Telf. A-8222.

65 BONOS Y VALORES

COMPRO BONOS Y ACCIONES DEL Banco Asturiano y Banco Gallego, Cubana de Electricidad, Bonos Centro Gallego, se pignoran. Compro y vendo Bonos y Acciones de todas las Compañías cotizables y no cotizables en la Bolsa. Manuel Piñol, Obrapía Nro. 17

CAJAS RESERVADAS

Las tenemos en nuestras bóvedas construídas con todos los adelantos modernos y las alquilamos para guardar valores de los interesados. En esta oficina daremos todos los detalles que se deseen.
N. GELATS Y COMPAÑIA
106 Aguiar 108 esq. a Amargura.

PARA LAS DAMAS

67 PELUQUEROS

MANOLO: PELUQUERO A DOMICIlio. Cortes permanentes Croquinol, Sobriza. Tintes y decoloraciones. Llame teléfono M-6014

70 INTERES PARA LAS DAMAS

$1.50 Corte y Costura

$1 50 MENSUAL
ACADEMIA «SANTA TERESA»
San Rafael 71, entre Campanario y Lealtad. Hágase profesora en tres meses. Desde la primera clase usted podrá cortar sus vestidos por figurín. También clases por correspondencia. Pidan la primera lección, incluyendo 3 centavos para franqueo. Expedimos títulos Telf. A-9222

OILO CROQUINOL $3.00 PARA CONservar el cabello sedoso y ondulado durante las Playas. Oscar Pérez, peluquero de sociedad. Peluquería Hotel 2 y 19. Vedado F-6020

PARA LAS DAMAS

70 INTERES PARA LAS DAMAS

CORTE MODERNO NACIONAL

SISTEMA «MENDEZ»
Me es grato ofrecer enseñanza completa y rápida de corte y costura, basada últimas modas de París. Venga a la Central, Neptuno número 81, y convénzase de esta enseñanza que garantiza su autora, Sra. Méndez. Es más fácil. En las primeras clases puede hacerse sus vestidos, de 10 a 12 y de 2 a 6. También a domicilio y correspondencia. Moldes a medida. Moralidad.

GOTAS «SUBLIMES»

Veinte años eliminando canas y embelleciendo cabellos. Se usa al peinarse como loción. No mancha. Gradualmente en siete días lucirá su color primitivo, brilloso y perfumado. Un estuche, un año sin canas: «Encanto», «Precios Fijos», droguerías, farmacias y peluquerías. Su representante: Ramón Gualda, Universidad 27. Telf. M-3317.

SE CORTA Y ENTALLA: 50 CENtavos cualquier hechura. También se termina en algodón: $1.00; seda: $1.50 y $2.00. Reformamos sombreros a precios módicos. Plancharlos y engomarlos: 25 centavos. Clases de corte y costura, sistema «Martí», Amistad número 70.

SISTEMA "ALEMANY"

INSTITUTO NACIONAL DE CORTE Y COSTURA
San José número 9. Creadora: señora Matilde Alemany. Método reconocido y autorizado por la Secretaría de Educación y el supremo arte del buen vestir, garantizando la enseñanza por este famoso método. Numerosas profesoras siéntense orgullosas de haber obtenido el título de capacidad. Primeras clases confecciona sus vestidos perfectos. Pueblo: no se dejen sorprender por cierto sistema que dice ser oficial, siendo incierto, pues todos los sistemas tienen el mismo derecho (declaración de la propia Secretaría de Educación). Clases gratis a los pueblos sus numerosas sucursales toda la Isla, Sra. de Orfila, Compostela 114; Srta. Hortensia, Atocha 6, Cerro; Monte 6, entre Aguila y Amistad; San Miguel 152; Zoila, Gervasio 174; Graciela, Cienfuegos 30; Dolores, Cerro 1267, lado La Bondad; Es trella 193; Luisa, Aguiar 43, piso 2o., ascensor; Sra. de Alfonso, Mercaderes 14; Eloisa, Josefina, Zanja 34, por Campanario. Vendemos métodos y clases a domicilio y nocturnas.

MODISTA

Rosalía Hernández
San Rafael 152-B., bajos. esquina a Oquendo: U-3127.
Dobladillo de ojo, a:
2 cts. vara
Forramos hebillas a máquina.
Precios muy económicos
Plisados de todos tamaños bordados, festones y ojetes en colores. Forramos botones. Hacemos vestidos de alta costura y económicos.
TENEMOS MENSAJEROS

JOSEFINA

Neptuno 121, altos. Si piensa casarse, Josefina le ofrece su traje de novia a precio de realización, de 10 pesos en adelante. Trajes de noche, desde 3 pesos, gran surtido. Alta costura en sombreros y vestidos. Ropa interior sin competencia. No lo olvide: Neptuno 121, bajos.

LEA QUE LE CONVIENE

Al recibo de $1.00 giro postal a nombre Elia Castán, San Lázaro 316 Habana, enviamos certificado «El Maestro Moderno», valioso libro que enseña hacer toda clase de sombreros de señoras.

¡FUERA CANAS! OBTENGA UN hermoso color: negro, castaño o rubio, usando la tintura La Favorita. Teñido del cabello, 3 pesos. Estuche, 1 peso. De venta en todas las Farmacias. Depósito: Virtudes número 28; «Casa Pilar». M-9392.

VELLOS

Extirpación definitiva de los vellos de la cara, muslos, piernas, etc. Tratamiento garantizado .Sra Alexander, calle Tercera número 405 entre Dos y Cuatro. Vedado.

LOLITA CARRASCO

CORSETERA
Ha resuelto el problema de las señoras y señoritas gruesas, con sus fajas y corsets, mi (Línea) y sus inimitables brosieres y ajustadores. (Lolita). Se reciben órdenes por el Telf. U-6252, Neptuno 121, altos, entre Perseverancia y Lealtad.

ENSEÑANZAS

75 PROFESORAS - PROFESORES

PROFESOR ESPECIALIZADO Y DEdicado a la enseñanza con dos títulos Universitarios, amplios informes, sólo tiene libres dos horas diarias 1a y 2a enseñanza, repasaría a colegiales y alumnos del Instituto y Facultad de Derecho. Pagos adelantados. Llamen de 1.30 p.m. en adelante al F-2535

PROFESOR GRADUADO EN LA Normal Central de Madrid. Clases a domicilio de Aritmética. Gramática, Taquigrafía Pitman, Mecanografía al tacto. Cuotas módicas. Sr. Pedrós. L, número 256. Teléfono F-4124.

PROFESORA NORMALISTA CON práctica y carácter propios para la enseñanza, da clases a domicilio o en su casa. Informes: Telf. I-3990., O'Farrill 68, esquina a Heredia, Víbora.

DOCTORA EN PEDAGOGIA, CON larga experiencia en la enseñanza, se ofrece para dar clases a domicilio. Informes: A-0893.

ABOGADO AMERICANO (GRADUAted of Yale University) da clases en inglés; particulares y colectivas ($2.00 al mes) En su casa, lunes, miércoles y viernes, de 10 a 11 p. m. Para más informes: San Rafael 139, al fondo del Colegio Caballero. Teléfono A-8168.

SEÑORA JOVEN CON TITULO NORmalista se ofrece para dar clases a domicilio, 1a y 2a enseñanza. Telf. A5-0071

GARANTIZO HABLARA | INGLES Gramática, lectura dictado, comercial, especialidad para sostener conversación. Prepara para viajes y exámenes. Competente profesora americana. Campanario 130, altos, antes Galiano 93

APRENDA POR CORREO. HAGASE Tenedor, Contador Auditor, Taquígrafo, Corresponsal, Agrimensor. Asignaturas Bachillerato. Mejor que enseñanza oral. En señamos o no cobramos. Pida folleto gratis. Instituto Mercantil. Apartado 1402. Habana

SE OFRECE PROFESOR DE MATEmátca, Gramática y Contabilidad para academias y clases particulares. Octavio Mestre: F-6994.

GUITARRA, PIANO. PLAN DE LINdas piezas graduadas, clásicas y populares. También Acompañamientos. Jesús María esquina Habana en frente 52. Estudio «Arteche».

ENSEÑANZAS

75 PROFESORAS - PROFESORES

BAILES MODERNOS: «TOMASIN»

Profesor de moda. Enseña a bailar rápido, elegante: son, pasodoble, vals, blues, fox, tango de salón, vals vienés. Seriedad y garantía. Voy a domicilio, San Nicolás 264, dos cuadras Monte.

SE OFRECE UN PROFESOR DE MAtemáticas, gramática y contabilidad para academias y clases particulares. Octavio Mestre, F-6094

ACADEMIA GREGG ACADEMY

Taquigrafía, Mecanografía, Inglés. Comercio.
PROFESOR RICHARDSON
DIRECTOR.
Manzana de Gómez 514 Telf. A-9798.

ROBERT SCOTT Y MARY SCOTT, profesores americanos, que enseñan en importantes colegios en la Habana y en el Vedado, dan clases de inglés, privadas y colectivas a domicilio o en su casa. Método muy claro y rápido. También clases de Francés por profesora competente. Línea 214 bajos, entre J y K, Teléf. F-3105 Preferible llamar antes de 10 a. m, y después de las 6.30 p.m.

ESCUELA DE BAILES

Exclusivamente bailes de salón. Son Fox, Tango, etc. Se garantiza la enseñanza. Ismael Servelló, Cárdenas No 3, segundo piso.

ESTUDIO «LUCILLE» ENSEÑA TOda clase de bailes teatrales y de salón, cubanos y americanos, 2 profesoras. Especialidad en rumba, taps, bailes acrobáticos. Malecón 339. Telf. U-2238.

76 COLEGIOS

COLEGIOS AMERICANOS

Al alcance de todas las fortunas. Catálogo e información gratis. Profesor Richardson. American Schools Bureau. Manzana de Gómez Nro. 514, teléfono A-9798

SAN "ELOY"

Colegio y Academia. Fundado en 1907. Primera y Segunda Enseñanza: Preparatoria, Bachillerato, Comercio, Idiomas, Cultura Física. Cursos preparatorios especiales. Admitimos pupilos, medio pupilos y externos. Quinta Menocal, Samá 31, Marianao Telf. FO-7642. Pida prospectos.

ESTUDIE POR CORREO

La Academia «Rabiña», en Neptuno 78 y 80, esquina a Manrique: M-7849, tiene organizado clases por correspondencia desde hace años, habiendo prestado gran beneficio a aquéllos que tienen deseo de prosperar. Estudie las asignaturas siguientes: Taquigrafía, Mecanografía, Teneduría, Aritmética, Gramática, Ortografía, Procurador, Química Industrial, Inglés, Francés, Alemán, &. Informes: Academia «Rabiña», Neptuno 78 y 80, esquina a Manrique. Teléfono M-7849.

INTERNADO NIÑAS. —TODOS LOS grados. Inglés labores, corte y costura, haciéndose las niñas sus vestidos. Estudios comerciales. Compostela 114. Sra. Orfila.

77 ACADEMIAS

OBSEQUIO DE LA ACADEMIA DE COMERCIO

LUIS B. CORRALES
Los que presenten quince centavos en sellos, recibirán una Aritmética Mercantil práctica. Clases de Teneduría de Libros, Taquigrafía, Ortografía, Inglés. Clases de Mecanografía: $1.00 mensual, una hora diaria. Clases individuales: Lealtad 141, entre Salud y Dragones.

ACADEMIA BRAVO

Cursos para ingreso en Escuelas Ingenieros, Normales, Comercio e Institutos. Bachillerato nocturno.

PRIMERA ENSEÑANZA
Colegio-Academia para cursar todas asignaturas de Bachillerato (autorizado), para expedir certificados de Octavo Grado para ingresir, sin sufrir examen en Institutos, Normales, Hogar, Técnica y Comercio, Teneduría, Inglés, Correspondencia, Cadetes y Aviación Militar y clases especiales a domicilio. Profesorado competente. Cuotas módicas. Pupilos y externos, ambos sexos. Omnibus a domicilio, Neptuno 199, esquina a Lucena Telf. U-2627.

OBSEQUIO DE LA ACADEMIA DE COMERCIO

LUIS B. CORRALES
Los que presenten quince centavos en sellos, recibirán una Aritmética Mercantil práctica. Clases de Teneduría de Libros, Taquigrafía, Ortografía, Inglés Clases de Mecanografía: $1.00 mensual, una hora diaria. Clases individuales. Lealtad 141, entre Salud y Dragones.

ACADEMIA RABIÑA

NEPTUNO NUMS. 78 y 80, ALTOS, ESQUINA A MANRIQUE.
INGRESO AL BACHILLERATO
Clases individuales: Francés, Alemán, Taquigrafía «Pitman» y «Gregg» Mecanografía, Correspondencia y Aritmética Comercial. TAMBIEN CLASES POR CORRESPONDENCIA. Ingreso en Escuelas de Ingenieros, Arquitectos y Comercio. Servicio de ómnibus y de internos. Pida prospectos: Neptuno 78 y 80, altos, esquina a Manrique. M-7849.

ACADEMIA "ADAMS" NEPTUNO 160

Entre Escobar y Gervasio . M-1210 Establecida desde 1921. La única academia que garantiza la enseñanza con la devolución de su dinero: inglés, Taquigrafía, inglés-español, Mecanografía, Teneduría, Aritmética Mercantil, Ortografía, Francés, Preparatoria de Bachillerato, etc. Clases individuales, Precios módicos. Seriedad y disciplina, Neptuno 160. Telf. M-1210

ACADEMIA DE IDIOMAS ROBERTS Malecón 31. Teléfono M-2124. ¿Desea usted aprender inglés? Compre el método «Roberts». Se recomienda por sí solo. Distinción. Eficiencia. Garantía. Cuarta Edición: $2.00.

COLEGIO-ACADEMIA

«SANTA TERESA»
Ingreso al Bachillerato. Preparación moral y pedagógica: Taquigrafía, Mecanografía, Ortografía, Teneduría de Libros, Inglés, Francés, Alemán, Correspondencia Comercial, Aritmética, Cálculos Mercantiles, Ingreso Escuelas de Ingeniero, Normal y Kindergarten, Corte y Costura, Labores, Dibujo y Piano. San Rafael número 71, entre Campanario y Lealtad. Telf. A-9222. Servicio de ómnibus.

INTERES GENERAL

A LOS DEUDORES HIPOTECARIOS

La Asociación Nacional de Propietarios está segura de obtener la prórroga de la moratoria hipotecaria y la revalorización, pero muchos deudores serán ejecutados antes de que ello suceda. Si le han establecido ejecución o le han requerido para pagar intereses, visítenos y resolveremos su problema.

BUFETE DEL DR. APARICIO PURCHARA Y YAUT
Asuntos civiles, criminales, contenciosos, hipotecarios, materiales y cuantos más requieran servicios de abogados, notarios y procuradores, bajo dirección eficiente, con seriedad y prontitud.

HACEMOS ANTICIPOS PARA GASTOS
Edificio La Metropolitana, OReilly y Aguacate, Apartamento 833
Telf. M-1633.

M.E.C.D. 2016

INTERES GENERAL

AVISO. SEÑOR: SUS TRAJES VIEJOS y de sus hijos los reduzco, arreglo por difícil que sea, muy barato. Sastre con garantía. Voy a domicilio. San Nicolás 23. A-7095 González.

PARA COMPRAR, VENDER O FABRICAR, visite la Compañía Cooperativa «El Aguila», en Habana 57. Telf. A-6024. Ganará dinero. Compramos créditos e hipotecas.

TRAJES A SU MEDIDA MEJORES y más baratas que los comprados hechos. Vea precios: crash blanco, saco y pantalón, $6.00; crash de hilo puro: $8.00. Bonifacio Hernández, Tenerife 104, entre Rastro y Belascoaín. Telf. A5-3561.

ALQUILERES

79 HOTELES

HOTEL Y RESTAURANT «LAS TULLERIAS»

Monserrate número 91, entre Lamparilla y Obrapía. Teléfono: M-1792. Hospédese en «Las Tullerías», el más céntrico y comerá bien y muy económico. Pida un table d-hote.

HOTEL «QUINTA AVENIDA», ZUlueta 71, esquina a Dragones. Alquilo departamentos y habitaciones para matrimonios: $40.00; con baño: $45.00. Espléndida comida y esmerado trato. Precio de situación para familias. Telf. M-2078.

THE SAVOY

F. y Quince, Vedado.
Telf. F-6616

Situado en un lugar alto del Vedado, con fácil y frecuente comunicación con la ciudad y repartos. Rodeado de jardines, con 600 metros de hermosos portales. Las habitaciones tienen ventilación directa, teléfono, baño privado, con agua fría y caliente. Precios moderados, incluyendo tres excelentes comidas. El servicio en mesas separadas, para cada familia.

HOTEL «MICHALET»

Residencia para familia. Viva usted en lugar honorable, fresco y tranquilo. Esmerado servicio. Habitaciones muy amplias con balcón a la calle. Matrimonios desde $35.00. Vilegas núm. 58.

SU CASA

y la de su familia. El confortable Hotel Belmont, situado en San Rafael e Industria, centro de todas las actividades, extricta moralidad. Precio para matrimonio con toda asistencia desde $55

ANTIGUO HOTEL LUZ

Oficios 35, grandes y frescos apartamentos y habitaciones, servicios privados. Agua fría y caliente. Comida criolla y española, en mesas separadas. Edificio independiente. Ascensor. Abierto día y noche. Precios económicos: M-3215.

HOTEL «VANDERBILT»

Situado en la Loma de la Universidad Nacional, amplias y lujosas habitaciones con el baño privado, agua caliente y fría, en abundancia. Esmerada atención. Neptuno 309.

Hotel CORTEZ
MIAMI

Situado en el centro de la ciudad, frente a la Oficina Principal de Correos, a media cuadra del Consulado cubano, 115 habitaciones con baños. Precios de Verano: $1.50 habitación sencilla y $2.00 doble, por día. Precios especiales por semana.

Avenida Northeast First y Tercera Avenida.

HOTEL REGINA

Industria 134, (frente al Capitolio)
Teléfono M-5955

Deseando complacer a todas las familias que se han interesado por habitaciones o apartamentos en este hotel, así como aquellas personas que deseen vivir con todo el confort de un hotel de lujo, pueden pasar a verlos lo antes posible pues podemos ofrecerles algunos ahora. Por ser este hotel absolutamente moral y garantizar a sus huéspedes un servicio eficiente en todos los órdenes, es el preferido de todas las familias decentes. Precios convencionales por meses en comidas.

HOTEL "ANDINO"

San Lázaro 496, esquina a M U-2553. Unico en su clase. Moderno, céntrico, amplio, fresco, saludable, frente Universidad. Conviene para los que necesitan vivir cerca de los hospitales Calixto García o Mercedes. Habitaciones con baño privado, balcón, hermosa vista, con tres excelentes comidas: 45 pesos, matrimonio. Una persona desde 28 pesos. Clientela escogida. Pensión completa para huéspedes del interior. Precios sin competencia. Esmerado servicio en mesas separadas.

ALQUILERES

79 HOTELES

«CAMPOAMOR», COMPOSTELA 106, entre Luz y Sol, edificio moderno. Agua abundante y caliente, baños privados. Comidas excelentes. Amplitud, económico y limpio. Moral. Telf. A-7401.

HOTEL "SAN CARLOS"
EGIDO Y MONTE

Céntrico y cómodo para vivir estable. Habitaciones individuales y para matrimonios. Departamentos de 2 y 3 piezas para familia. Buena comida, española y criolla. Ascensor día y noche. Servicio esmerado.

Precios económicos

ANTIGUO HOTEL JEREZANO, HAbitaciones amplias y chicas, balcón a la calle, baños calientes. Prado 102, altos, esquina Virtudes.

HOTEL COLONIAL
SAN MIGUEL 62

Habitaciones y apartamentos con baño privado y muebles modernos. Magnífico comedor, en octavo piso. Elevador día y noche. Huéspedes por mensualidades, precios especiales. Moralidad. Telf. A-6958.

PRADO NUM. 85

Entrada por Virtudes, habitacione con balcón a Prado. Precios de situación para familias estables, buena comida. Ascensor toda la noche. Telf. M-7660. F. Marino.

HOTEL «SANTA FE», S. A.

Amistad número 61, entre San José y San Rafael. Lo más céntrico de La Habana; próximo al Capitolio teatros y principales tiendas Telf. M-7589. Grandes y frescas habitaciones. Excelente comida. Precios moderados. Se exige moralidad

RENO

AGUILA 112 HABANA (2 CUADRAS Capitolio). Fije su residencia en este confortable hotel. Precios moderados. Baño privado, agua caliente, elevador día y noche. Deliciosa comida.

HOTEL "IDEAL ROOM"
PRADO 93 B, (POR PASAJE)

¿Desea vivir en casa tranquila, mejor que en su propia casa? Visite esta gran casa, aunque sea por curiosidad. Por dentro la mejor. Precios para matrimonio, con comida y toda asistencia desde $35.00 a $40 hay apartamentos de dos habitaciones con balcón y baño a Prado. Exígense referencias de moralidad y pago.

"TROTCHA"

En lugar más céntrico del Vedado, amplias y frescas habitaciones, rodeadas de jardines, a una cuadra de tranvías y ómnibus. Calzada y Dos, Vedado. Telf. F-2383.

HOTEL "HARDING"

Crespo 9, a dos cuadras del Prado y Malecón, cerca del mar: A-6735

Hotel absolutamente moral y comidas excelentes. Dos personas, desde $46.00; una desde $29.00. Elevador día y noche. Agua caliente y fría.

Hotel Roosevelt

AMISTAD Y SAN MIGUEL

$55.00 mensuales. Matrimonios con tres excelentes comidas.

Apartamentos para familias, todos con baño privado. Elevadores día y noche.

80 CASAS DE HUESPEDES

CASA DE HUESPEDES «LA ISLA», Monte 53, por Factoría. Exclusivamente para personas de moralidad. Habitaciones con balcón y baño moderno. Precios reducidos. Comida a la carta. Teléfono A-9210

CASA DE HUESPEDES. CALLE O, No. 14, Vedado, frente al Maine; grandes habitaciones con terraza al mar, 3 comidas, garage, tranvías frente para ciudad y playas. Otras dos pequeñas a $25 por persona. F-6956.

GALIANO 111, ALTOS, ENTRE SAN José y Barcelona. Magníficas habitaciones y apartamentos con baño, agua caliente y comida exquisita. Precios reducidos. Absoluta moralidad. Telf. M-8857.

GALIANO 103, CASA DE HUESPEdes, entre San José y Barcelona. Espléndidas habitaciones con lavabo, agua caliente, con o sin muebles. Excelente comida. Moral absoluta. Teléfono M-7380.

CASA DE HUESPEDES «LA REINA», en Reina 20, esquina Rayo. Alquilo habitaciones y departamentos amplios y frescos, con baños privados, agua caliente, comidas variadas. Precios módicos. Teléfono M-6287. La dueña en el segundo piso.

MANSION "LOREDO"
CONCORDIA 98

Hermosas habitaciones con esmerada asistencia y confort. Excelente comida: A-7681.

GALIANO NUMERO 84, ALTOS DEL café La Isla». Alquilo espléndida habitación con balcón a la calle. Espléndida comida. Estricta moralidad. Asistencia completa a hombres solos: $23.00.

CASA DE HUESPEDES «LA MATANcera», Reina número 83, teléfono: A-0238. Se alquilan amplias habitaciones con vista a la calle con o sin baño, agua fría y caliente a precios muy reducidos. Comida española y criolla.

ANIMAS 84, ESQUINA A GALIANO altos «La Borla». Se alquila magnífica amplia y fresca habitación con toda asistencia casa chiquita de familia honorable. Magnífica comida, precio razonable.

RESIDENCIA PARA SEÑORITAS
ACADEMIA «SANTA TEDESA»

San Rafael 71, entre Campanario y Lealtad: A-9222. Esta Academia situada en lugar céntrico de La Habana, fácil comunicación todos los centros enseñanza, ofrece a señoras y señoritas estudiantes del interior, pensionado cómodo, moral y económico. En la misma se cursa ingreso a distintas Escuelas. Informes: Academia «Santa Teresa».

ALQUILERES

80 CASAS DE HUESPEDES

CASA PARA FAMILIAS: PRADO 65, exclusivamente para personas de estricta moralidad. Si no es así, no se presente. Habitación con balcón calle, con toda asistescia. Comida inmejorable. En azotea, habitación para matrimonios u hombres solos.

81 CASAS DE COMIDAS

SERVIMOS CANTINAS O DOMICIlio. Una persona: 40 centavos; dos: 60 centavos. Artículos de primera. Admitimos abonados al comedor, bar «El Polo», Reina y Angeles. Hablen con el cocinero.

CASA PARTICULAR REPARTE COmida variada a reducido número de familias. Artículos primera. Aceite Balcells. Manteca chicharrón. Domingos: pollo y postre. Precios: 1 persona, 40 c., dos, 60 c. Teléfono A-7146.

¿DESEA COMER SABROSO? LLAME a esta casa. Comida española y criolla, abundante, variada. Nunca aburre. Pruebe, será nuestro cliente. Artículos primera. Persona: 40 centavos; dos: 50 centavos; tres: 80 centavos; cuatro: $1.00. Obispo 82, por Villegas. Telf. M-8046.

GRAN CASA DE COMIDA PARTICUlar, se sirve a domicilio y al comedor, comida de primera. y a su hora, pruébela y será nuestro cliente. Barata y abundante. Angeles 50 teléfono A-1239

SE ALQUILA AMPLIA Y VENTILAda habitación con lavabo y servicio completo. Precios económicos. Habana núm. 89, altos. Teléfono A-6515.

82 APARTAMENTOS

APARTAMENTO: CONSULADO 24. Prado y Genios. apartamento dos habitaciones anexas baño en ventilado último piso. Otro balcón calle. También otro en azotea con o sin comidas.

LO MEJOR DEL VEDADO, FRENTE colegio La Salle, alquilo apartamento, 3 piezas, baño privado, agua caliente, independiente, con toda asistencia. Cambiamos referencias. Calle Trece número 607, esquina a B., Vedado: F-4176.

EDIFICIO DE APARTAMENTOS, 17 Y 12, VEDADO

Se alquila un apartamento con hermosa terraza, sala, comedor, dos cuartos, baño completo intercalado, cocina y servicio de criados. Modernísimo, bien situado y ventilado, frente al colegio Teresiano. Antena múltiple para radio, closet en las habitaciones, extracción de basura y chucho automático en las escaleras. Garage opcional. Informa el encargado. en el sótano.

ALQUILO APARTAMENTOS ACAbados de fabricar en Espada 45 entre San José y Valle. Sala, comedor, dos habitaciones, cocina y baño completo. Informan: M-1420.

DEPARTAMENTO INDEPENDIENte en azotea. Dos habitaciones, luz y teléfono. En casa matrimonio solo. De 2 a 6. Referencias. San Lázaro 327 altos; Mazón y Basarrate.

MATRIMONIO SOLO, ALQUILA UN apartamento fresco, pintado, independiente: sala, dos habitaciones, baño, cocina, terraza, agua y luz. Exijo referencias. Unico inquilino. Lealtad 5, altos. No hay cartel.

ALQUILO APARTAMENTO $12 MUY barato. Hospital, 6; interior, entre Vapor y Príncipe. Preguntar encargada.

ALQUILO APARTAMENTO PORTAL sala, cuarto y baño. Zola 164 esquina a Pasaje Sur, Santos Suárez. Alquiler, $10. Informan en la misma.

VILLEGAS 23, ENTRE EMPEDRADO y San Juan de Dios: $28.00 y $21.00 apartamento para familias, sala, dormitorio, baño y cocina. Informes en la misma y Bufete de Arellano. Teléfono M-3936.

PARA OFICINA: SE ALQUILA UNA espaciosa sala, en barrio muy céntrico y comercial, con luz y teléfono, si se desea. Villegas No. 41, bajos.

SE ALQUILA UN APARTAMENTO con lavabo de agua corriente y vista a la calle y un cuarto interior para hombre solo. Zulueta Nro. 73, altos

EN LA PLAYA DE COJIMAR

Se alquilan espléndidos apartamentos en la magnífica residencia «Villa Pedralbes», lugar delicioso por su situación y por su bello jardín que la rodea. Véalos antes de que comience el verano. Para informes Joaquín Boada, Teléfono F-5956

BEAUTIFULLY Furnished Apartment for rent. Livingroom, diningroom, two bedrooms, luxurious bath, kitchen, servant quarters, refrigerator, garage if required. Noiseless refined neighborhood. 4th Corner 11th. Apartment 3-E, Vedado.

MONTE 2-A. ESQUINA ZULUETA; alquilo a familias sin niños, departamentos de 2 y 3 habitaciones, vista calle; es casa de orden. Buen aspecto.

SE ALQUILA APARTAMENTO ELEgante amueblado con dos entradas independientes; sala, habitación, baño, cuarto criado, cocina; gana $40. Primer piso. Bernal casi esquina Aguila. Informan: M-8738.

EN CASA PARTICULAR SE ALQUIla un apartamento a matrimonio sin niños con teléfono; se exigen referencias. Crespo 21, altos, entre Trocadero y Colón.

SI SE VA A CASAR O A QUITAR SU casa, viva como en Hollywood, amueblada con el más exquisito gusto. Residencia de esquina, estilo Español. Todo lo soñado para persona sola o matrimonio. No opine sin ver. Un hotel de segundo orden, le cuesta diario: $4.00. Consta de estudio, biblioteca bar, dos terrazas, dormitorio, garage y todo confort. Sólo 45 pesos, Avenida Once y calle Diez, Ampliación de Almendares. De 9 a 12 y de 3 a 6. Informan en la misma.

EDIFICIO «ARCOS», SE ALQUILAN dos apartamentos al frente, uno grande y otro pequeño. Informa el conserje del mismo: F entre 19 y 21, Vedado.

PLAYA DE COJIMAR

Preciosos apartamentos amueblados, frente al mar, recibidor-comedor, 2 habitaciones, lujosos baños, hall, y terraza, con asistencia o sin ella: M-9921. Extensión 34. Sr. Angulo.

CALLE 12 Y 23, VEDADO $21.00

Magníficos departamentos de 3 habitaciones, baño y cocina. Informan en la misma, a todas horas Hay elevador.

OFICINA: GENIOS Y MORRO
TELEFONO: M-6747

ALQUILERES

82 APARTAMENTOS

ALQUILO APARTAMENTOS MOdernos, edificio ocho pisos, sin polvo, mosquitos y ruidos. Garage a todas horas, edificio «Lens», 6 y 11. Vedado.

83 DEPARTAMENTOS

MANRIQUE 55, PEGADO NEPTUNO alquilo lujoso departamento alto para matrimonio con sala, dos cuartos grandes, baño completo y cocina de gas. Llave el encargado.

VILLEGAS 113 SEGUNDO PISO, alquilo un departamento muy amplio y hermoso con su lavabo y vista a la calle. Casa de familia de toda moralidad.

SE ALQUILA UN DEPARTAMENTO en casa particular de 2 habitaciones y cocina a matrimonio solo sin niños. Vedado, calle 15 y 20, altos de la bodega La Jardinera.

SE ALQUILA UN DEPARTAMENTO bajo de la casa Misión No. 5, con sala, comedor y dos cuartos, baño, cocina y patio; las llaves en el departamento enfrente. Informa Sr. Mallada. Reina 104, M-3741.

SE ALQUILA UN DEPARTAMENTO alto con vista al Nuevo Malecón, en la calle de Cuba núm. 6, en el mismo otro departamento mayor con vista a la calle también. Informan M-3741. Sr. Mallada, Reina 104. Puede verse a cualquier hora.

SE ALQUILA DEPARTAMENTO CON comida en Industria No. 121 frente al Royal Palm, con balcón a la calle, muy fresco y ventilado.

MAGNIFICOS DEPARTAMENTOS Y HABITACIONES

Baño y luz. Elevador día y noche. en Marina número 2, esquina a 25, edificio «Carreño», desde $10.00 a $35.00. Informan en el mismo, a todas horas.

OFICINA: GENIOS Y MORRO
TELEFONO: M-6747

ALQUILO A FAMILIAS QUE NO sean más de tres personas mayores hermosos apartamentos de sala, cuarto grande, con servicio privado completo, con su patiecito todo azulejeado. No hay nada igual en higiene, fresco y buen gusto. Véalos y se convencerá. Hospital 25, entre San José y Valle.

GENIOS Y MORRO $37.00

EDIFICIO «GOMEZ»

Magnífico departamento compuesto de sala, comedor, 3 habitaciones, baño, cocina y servicio de criados. Puede verse a todas horas.

Informes: Genios y Morro
Telf. M-6747

AMISTAD 68, ESQUINA A SAN MIGUEL

Magníficos departamentos, de 1 y 2 habitaciones, con baño, luz y elevador. Informan en el mismo, a todas horas.

Oficinas: Genios y Morro.
Telf. M-6747.

84 HABITACIONES

VEDADO. ALQUILA UNA O DOS HAbitaciones con lavabo desde $10.00 en adelante se sirve comida si se desea. Calle H entre 9 y 11 (altos) Nro. 209

SEPARADAS DOS MODERNAS CLAras habitaciones, balcón calle baño anexo. A personas o señor solo, buenas referencias. Casa respetable. Galiano 57 esquina Concordia, entrada Concordia. Primer piso.

SE ALQUILA UNA HABITACION con comida en casa particular, para una o dos personas. Telf M-7531

SAN JOSE 93 F ESQUINA A BELAScoaín se alquilan dos habitaciones con baño. Unicos inquilinos. Se dan y toman referencias

COMPOSTELA 98, ALTOS, HABITAción hombre solo, servicio completo, comida excelente, casa moral hay teléfono Precio: $16.00

FAMILIA HONORABLE ALQUILA, juntas o separadas, tres habitaciones independientes anexas al baño, lavabos, balcón corrido, dos calles, teléfono. San Lázaro Nro. 131, altos esquina a San Nicolás.

ALQUILANSE DOS AMPLIAS HABItaciones en casa particular juntas o separadas, una con servicios independientes. Buena presencia, moral y tranquila. Concordia 100, letra A, entre Escobar y Gervasio, (bajos).

ALQUILO TRES CUARTOS CONStrucción moderna, casa familia, únicamente para guardar muebles. 12 Nro. 107 Vedado. Cuatro pesos cada uno. Teléfono F-4895

FAMILIA HONORABLE ALQUILA hermosa habitación con comida y todo servicio a personas mayores. Lugareño 2, altos, frente a la Clínica Fortún-Souza.

OBISPO 127 SE ALQUILA UN MAGnífico cuarto con baño privado, propio para matrimonio con todo servicio. Hay teléfono.

CASA FAMILIA, GLORIA 48, ALtos, entre Suárez y Revillagigedo; alquila una habitación a matrimonio sin niños o señora sola. Módico alquiler. Se exigen referencias.

PARA MATRIMONIO O PERSONA sola alquilo hibtación en residencia de lujo con toda asistencia; precio razonable. Telf. X-1223, Víbora.

SE ALQUILA HABITACION GRANde, teléfono, agua caliente, limpieza; muy fresca, el mejor punto Vedado. $12. Si desean, con comidas. Carros y Omnibus esquina. Tel. F1-7072.

TEJADILLO 7. SE ALQUILAN AMplias y frescas habitaciones desde 5 pesos, casa muy tranquila.

CASA DE MORALIDAD, BUEN ASpecto; habitaciones amplias y chicas, balcón la calle; otra interior, $10, baños calientes. Prado 102, altos esquina a Virtudes.

CASA MORALIDAD DE BUEN ASpecto, departamento amplio, ventilado; también habitación amplia, luz, teléfono, cocina amplia; pueden cocinar familias. Obrapía 51, altos casi esquina Compostela.

ALQUILERES

84 HABITACIONES

FRESQUISIMA HABITACION BALcón a la calle, baño privado, muy buena comida, es con toda asistencia, hay teléfono y agua caliente, hombres solos, $18.00. Belascoaín 64, altos.

EDIFICIO «CUBA», SEIS PISOS, Empedrado número 42 Se alquilan amplias y ventiladas habitaciones, muy baratas, elevador labavos, luz toda la noche. Orden y moralidad. Telf. M-5113

ALQUILO HABITACION AMUEBLAda hombre solo o compañero anexa al baño, fresca. Precio módico Obrapía 63, segundo piso, entre Compostela y Aguacate, no molesten primer piso.

ELEGANTE Y CENTRICA CASA DE familia, ofrece habitación espléndida y ventilada con toda asistencia para personas mayores. San Miguel 130 B altos, entre Escobar y Lealtad.

SE ALQUILA UNA ESPLENDIDA habitación muy fresca y muy cómoda; tiene derecho a la cocina. Neptuno 45. 2do. piso entre Aguila y Amistad.

SE ALQUILAN EN CASA PARTICUlar dos habitaciones con entrada independiente, baño completo, luz y su patio, a hombres solos o matrimonio sin niños precio: $20, calle 11 Nro. 256. Vedado.

SE ALQUILA UNA HABITACION amplia y fresca en casa de estricta moralidad. Matrimonio solo u hombres solos. Suárez No. 54, altos.

SEÑORA EUROPEA, ALQUILA HAbitación amueblada con o sin garage 10 de Octubre 1068 entre Estrada Palma y Milagros. Teléfono: I-6296

EN LO MEJOR DEL VEDADO, CALzada 510, entre D y E, se cede una espléndida y fresca habitación con agua corriente. Casa tranquila.

EN CASA PARTICULAR SE ALQUIlan dos habitaciones, buen baño con lavabo de agua corriente. Muy amplias, juntas o separadas, con o sin muebles. Galiano 16, altos.

HABITACIONES Y DEPARTAMENtos cómodos y ventilados con agua corriente, amueblados o sin amueblar. Moralidad absoluta. Desde $10.00 por persona. Neptuno 31, altos. Teléfono M-1236.

VEDADO. EN CASA PARTICULAR, alquilan garage para máquina. También magnífica habitación sobre el garage, para matrimonio que trabaje fuera. Referencias: 11 Nro. 157, entre K y L.

SE ALQUILA UNA HABITACION A un matrmonio soloW casa particular, se piden referencias. Estrella Nro. 97.

NEPTUNO 74, ENTRE SAN NICOlás y Manrique. Casa de familia. Se alquila una habitación, vista a la calle; otra, interior. Toda asistencia. baño agua fría y caliente.

SE ALQUILAN ESPLENDIDAS HAbitaciones con o sin comida en Neptuno Nro. 61, 2o piso, entre Aguila y Galiano; precios módicos.

EN MALECON 3 LETRA L SEGUNdo piso se alquilan 2 habitaciones una 11 pesos con su lavabo agua corriente, otra 9, luz. Telf. M-8468.

TEJADILLO 7, SE ALQUILAN HERmosas y frescas habitaciones desde $5. Bruzón 25, esquina a Montoro, $7.

ALQUILO HABITACIONES ALTAS del café Vista Alegre, San Lázaro Nro. 366 con frente y balcón a la calle a personas de moralidad. Teléfonos U-5235 y U-1896

ALQUILO HABITACION AMUEBLAda hombre solo o compañero anexa al baño, fresca. Precio módico. Obrapía 63, segundo piso, entre Compostela y Aguacate, no molesten primer piso.

ALQUILO HABITACION EN AZOTEA tamaño mediano con comida, si desea. Casa particular. Agua caliente. Absoluta moralidad y educación. Neptuno 206-C, altos, entre Oquendo y Marqués González, cerca Universidad.

EN CASA MODERNA PARTICULAR alquilo a personas mayores, amplia habitación interior con otra más pequeña y baño independiente anexos. Exigimos referencias. 15 pesos.

SE ALQUILA HABITACION AMUEblada, lavabo de agua corriente, sin comida. Aguiar 68, altos, entre Empedrado y Tejadillo.

SE ALQUILA SALA GRANDE CON dos amplias habitaciones con puerta y ventanas a la calle; también se alquilan habitaciones interiores. San Miguel 272 y 274 casi esquina a Infanta.

EN PRADO 111 ENTRE TENIENTE Rey y Dragones se alquila una pequeña habitación en la azotea a una o dos personas con referencias.

SE ALQUILAN HABITACIONES A hombres solos a 5 pesos con lo necesario. O-Reilly 5.

CASA DE FAMILIA, GLORIA 48, altos, entre Suárez y Revillagigedo, alquila una habitación a matrimonio sin niños o señora sola. Módico alquiler. Se exigen referencias.

EN CRISTO 33, SEGUNDO PISO, SE alquilan habitaciones amuebladas, con comida, a hombres solos o matrimonio solo. Vista a la calle.

AMISTAD 130, ESQUINA A DRAgones, frente plaza La Fraternidad, se alquilan hermosas habitaciones con baño privado y vista a la calle, propias para matrimonios de gusto. Casa de orden.

MONTE 5 ALQUILO APARTAMENto 2 posesiones, lavabo, balcón calle, habitaciones lavabo balcón, Compostela Nro. 66 a media cuadra Sarrá. Hermosas habitaciones con lavabo, balcón baño privado. A5-0371

EN CASA FAMILIA HONORABLE se alquila habitación al norte, anexa al baño, a hombre solo; se exigen referencias. Calle 11 No. 656, primer piso entre A y B, Vedado.

ZULUETA 83 ESQUINA A GLORIA, amploias habitaciones con balcón e interiores, lavabo, frente al Palacio Presidencial. Referencias.

NEPTUNO 74, ENTRE SAN NICOlás y Manrique. Casa de familia. Se alquila una habitación, vista a la calle; otra, interior. Toda asistencia, baño agua fría y caliente.

SE ALQUILA UNA HABITACION con vista a la calle, próxima al baño, a señora o caballero, muy barata, en Dragones número 49, primer piso, derecha, casi esquina a Lealtad. Casa nueva.

ALQUILERES

84 HABITACIONES

ESPLENDIDA HABITACION, EN UN sexto piso y frente al mar, para hombre solo que desee vivir absolutamente tranquilo, se alquila en Manrique número 2, departamento 24. Hay elevador a todas horas.

PLAYA DE COJIMAR

Lujosas habitaciones amuebladas, frente al mar, con asistencia o sin ella, precios módicos, excelente comida. M-9921. Extensión 34, señor Angulo.

EN CASA PARTICULAR, SE ALQUIla habitación con servicio en azotea, a persona sola o matrimonio de moralidad. San Lázaro 400, altos.

SE ALQUILA UNA HERMOSA HAbitación frente al mar, a hombre solo de moralidad, en la misma otra. Teléfono M-8761.

SE ALQUILA EN COMPOSTELA número 75, entre Teniente Rey y Amargura, espaciosos y frescos apartamentos y habitaciones acabados de pintar. Llaves e informes en la misma. Propietario: Francisco Torres. Aguiar 65. Edificio Pedroso».

VEDADO: 23 Y A., RESIDENCIA particular, alquila habitaciones y apartamentos, con baños o sin ellos, con todo servicio, para personas de estricta moralidad: F-5798. Hay garage.

CASA MORALIDAD, BUEN ASPECto, habitaciones, departamentos ventilados; también habitación chica con muebles, $5.00; persona sola; cocina amplia pueden cocinar, luz, teléfono. Obrapía 51, altos casi esquina Compostela.

85 NAVES - LOCALES

ALQUILO BARATILLO 8, NAVE tres puertas metálicas al frente, cuarto alto al fondo, propio para almacén o comisionista, llave bodega. Informan Belascoaín 36, altos, teléfono U-5537

ALQUILO, PROPIO CUALQUIER exhibición o comercio, punto céntrico y comercial. Informal: O-Reilly esquina Villegas. «Importadora de Radios».

ALQUILO LA MITAD DEL LOCAL en la calle más comercial de la Habana, Neptuno 132, esquina a Lealtad. Hoy o mañana se desalquila la mitad.

ALQUILO MAGNIFICO LOCAL PAra establecimiento 3a y 10 reparto Almendares. Véalo. Informan al lado por 3a.

OPORTUNIDAD: DOS NAVES, LAS alquilo en lo mejor de la Habana, paredes y pisos de concreto, setecientos metros superficiales cada una Informes: Fernández Telf. A-6188

AMPLIO LOCAL PROPIO PARA COmercio, almacén o garage, Chacón 16, otro chico propio para puesto, vidriera etc. Informan en los Altos y M-8039 de 10 a 12

SE ALQUILA BODEGA Y CARNIcería juntas o separadas con armatostes, frigidaire y todos los enseres de trabajo. Informan: Mayía Rodríguez y Libertad, bodega.

SE ALQUILA LA MITAD DE UN magnífico local, en la sección de los negocios, propio para oficina, con o sin muebles y teléfono, muy barato. Aguiar número 84, bajos, entre Obispo y O-Reilly.

SE ALUILA UNA NAVE DE ESquina de 500 metros con chucho de ferrocarril y otra nave de 1100 metros. Informan La Vinatera, Arbol Seco y Peñalver.

ALQUILAMOS MAGNIFICO LOCAL de la Calzada de Concha No. 19-A y 21, frente a la Quinta La Benéfica, de trescientos metros cuadrados y propio para quien desee instalar un negocio en lugar de buen aspecto. Informes X1608, X-1908.

OJO. SE CEDE UN LOCAL CON SUS enseres, bueno para sastrería, refrescos de soda o cualquier otro comercio, tiene depósito para la venta de gasolina, punto céntrico. Alquiler baratísimo. Informan Zanja 77 vidriera.

SE ALQUILA PARA ESTABLECImiento local amplio y moderno. Monte 495, esquina de Tejas. Informes al lado.

SE ALQUILA UN ESPACIOSO GArage para dos máquinas, en la calle Doce número 155, entre Línea y Calzada. Telf. F-4915.

EN GALIANO 120 SE ALQUILA UN local con vidriera a la calle. En la misma informan.

87 HABANA

SE ALQUILA UNA CASA CON SALA saleta, tres habitaciones, cuarto baño, comedor al fondo, servicios de criados con un cuarto en la azotea en Carlos III 277 entre Infanta y Xifré. Precio: $45. Informan en los bajos.

OBRAPIA 40. SE ALQUILAN EStos magníficos bajos propios para familia u oficinas. Informes en la misma. Telf. I-6738

ALQUILO ALTOS MODERNOS FREScos y cómodos, agua siempre, propios corta familia, Malecón 304 entre Escobar y Gervasio. Véalo. están pintándolo.

SE ALQUILAN ALTOS VICTOR MUñoz 153, entre Escobar y División. Sala, cuarto, cocina baño moderno, 20 pesos. F-2615. dueña.

OMOA 14 A

Entre Romay y Fernandina. Sala, comedor, cuatro cuartos, cocina y servicios. La llave e informes en Omoa 14 D teléfono M-3225

SE ALQUILA EN ANGELES 52 DOS posesiones altas, vista a la calle, tienen todo el frente de la casa. Informan en la misma todas horas.

$38.00 MODERNOS BAJOS SAN LAzaro 341 inmediato Universidad, sala, saleta, comedor, 4 cuartos, baño intercalado, cocina. Dueño Telf. F-5471 enséñase 11 a 6.

ALQUILO LINDA CASA EN EL EDIficio Trocadero 57, esquina Amistad: sala, comedor, dos habitaciones, baño intercalado, cocina, despensa, lavadero. Informes: azotea. Teléfono: M-6453

ALQUILO INDIO 19, ALTOS, ESquina a Monte, sala, comedor, dos habitaciones, baño, cocina, agua abundante. Informes: M-7111. Llave café.

$34.00: SAN MIGUEL NUMERO 170-A. bajos, entre Oquendo y Soledad: sala, comedor, 3 cuartos, baño intercalado, cocina, cuarto y servicio de criados. Informes: Obispo 53: M-6917.

ALQUILERES

87 HABANA

SE ALQUILAN: JOVELLAR NRO. 59 entre Aramburo y Hospital casas de sala, comedor, dos habitaciones, baño y cocina. Llaves en la misma. Informes: U-5858

SE ALQUILA: MAZON NRO. 34, entre Valle y Zapata, casa de sala, tres habitaciones, baño, comedor, cocina, informes: U-5858

SE ALQUILAN: SAN JOSE NRO. 111, entre Oquendo y Soledad, apartamento de sala, dos habitaciones, baño y cocina. Llaves en los mismos. Informes: U-5858

SE ALQUILAN: OQUENDO NRO. 24, entre San Rafael y San José, apartamentos de dos habitaciones, baño y cocina con luz, desde 13 pesos. Llaves e informes en los mismos. U-2208

SE ALQUILAN ACABADOS DE REparar los altos Concordia 78 entre Colón y Refugio. Informan en la misma de 9 a 6

$55.00: MALECON 6-A. ENTRE CARcel y Prado: sala, recibidor, 4 cuartos, comedor, baño, cocina, cuarto y servicio de criados. Informes: Obispo 53: The Trust Company of Cuba.

$25.00: REBILLAGIGEDO 121 Y 123: sala, comedor, 3 cuartos, baño y cocina. Informes: The Trust Company of Cuba, Obispo 53.

SE ALQUILAN LOS ALTOS DE COrrales 209, entre Carmen y Figuras compuesto de sala, saleta y tres habitaciones, agua abundante; papel en la puerta.

SE ALQUILA EN LUGAREÑO No. 25, altos, una casa; sala, tres cuartos, baño, terraza, acera de la brisa, a una cuadra de Carlos III.

ALQUILO FRANCO 9, SEGUNDO PIso entre Carlos III y Estrella: sala, recibidor, comedor, tres habitaciones, baño intercalado, cuarto y servicio criados. Informan: M-1420.

PRIMER PISO CON ENTRADA INdependiente en lo más céntrico de la Habana. Galiano y Concordia. Edificio Zéndegui. Sala, comedor, tres habitaciones, baño intercalado y cocina. Informan: F-3275.

EN $30.00 ALQUILO MODERNOS altos, Castillo 24, entre Monte y Cadiz: sala, saleta, tres cuartos y cuarto de criados y baño intercalado. Llave en el núm. 26, bajos. Informes: M-4175.

INQUISIDOR NUM. 11 $31.00

Altos, esquina a Sol. Magnífico piso, compuesto de sala, comedor, tres habitaciones, baño, cocina etc. Para verlo: de 8 a 12 y de 2 a 6.

Oficinas: Genios y Morro.
Telf. M-6747.

CONCEPCION DE LA VALLA NUmero 24, entre Campanario y Lealtad; altos: 34 pesos. Sala, saleta, 3 habitaciones, baño y cocina. The Trust Company of Cuba. Obispo número 53. M-6917.

ALQUILO ANIMAS No. 101, ENTRE Manrique y San Nicolás, $100.00. Zaguán, sala, saleta, comedor, 5 cuartos, baño, cocina, servicio criado, cuarto de desahogo, azotea; cuarto y servicios. Obispo 53. M-6917.

SAN LAZARO NUMERO 206, BAJOS entre San Nicolás y Galiano, $55.00, sala, comedor, 3 habitaciones, baño, cocina, cuarto y servicio de criados y patio. The Trust Company of Cuba. Obispo núm. 53. M-6917.

SE ALQUILA UN HERMOSO ALto Cuba Nro. 38, frente a la Maestranza, sala, comedor, tres cuartos. Informan: Reina Nro. 19, altos, teléfonos F-7556 y M-4754

SE ALQUILAN LOS BAJOS DE LAMparilla 59, acabados de reedificar, con un gran salón en el frente, propio para profesional, oficina o comercio; gran casa para familia, con todas las comodidades y servicios. Llave al lado en la vidriera. Informa: Dr. Miguel Vieta. Rayo No. 8. Teléfono M-1717. De 9 a 12 y de 2 a 6.

JOVELLAR ESQUINA HOSPITAL. Edificio «Sarraín». Se alquilan con dos meses en fondo, dos casas modernas: Sala, comedor, 3 cuartos, baño completo; hay elevador.

SE ALQUILA CASA CARMEN No. 47 Sala, 4 habitaciones y demás servicios, próximo al Mercado y Cuatro Caminos; llave bodega esquina Vives. Dueño: Castillo No. 45, bodega.

$24.00: MODERNO SEGUNDO PISO, Tenerife 6, entre Antón Recio y San Nicolás: sala, 2 cuartos, baño completo, terraza, cocina. Muy frescos. Llaves en la misma. Dueño: I-6157.

C. DEL PASEO NUM. 7, BAJOS $25.00

Magnífica casa, compuesta de sala, comedor, dos habitaciones, baño intercalado, cocina etc. Para verla: de 8 a 12 y de 2 a 6.

Oficinas: Genios y Morro.
Telf. M-6747.

ALQUILO FRESCOS CLAROS, Y modernos bajos, Sol 45 sala, saleta, 4 habitaciones comedor, baño y servicio de criados. Precio: $50 La llave en el 43 bajos. Informan 17 Nro. 805, entre 2 y 4 apartamento 1 teléfono F-3267

SE ALQUILA PRIMER PISO. $38. Angeles y Estrella, altos de la mueblería, modernos. Informan M-2024.

NEPTUNO 107, SEGUNDO PISO, ENtre Campanario y Lealtad. Alquiler: $50.00. Llave en el primero. Informes: U-6283.

SE ALQUILA: SAN NICOLAS 162, prmer piso, para matrimonio o corta familia: sala, comedor, dos habitaciones, baño completo y cocina. La llave en la misma.

SE ALQUILA SAN NICOLAS 172, primer piso, para matrimonio o corta familia. Sala, comedor, dos habitaciones, baño completo y cocina. La llave en la misma.

ALQUILERES

87 HABANA

SE ALQUILA LA CASA LUZ 23, HAbana. Gran sala, comedor, baño intercalado, dos servicios más y cinco habitaciones. Véala.

ALQUILO SAN MIGUEL 179 D BAjos, entre Marqués González y Oquendo, sala, saleta, tres cuartos, baño intercalado, cocina, cuarto y baño criados, $34.00. Aguilera, Mercaderes 27, M-8628 y U-6509.

SE ALQUILAN BARATO LOS ALTOS y bajos de la moderna casa San Joaquín 22 B por Velázquez a una cuadra de Monte, con sala, comedor, tres cuartos, baño intercalado y cocina de gas.

ALQUILO: LEALTAD 177, ENTRE Sitios y Maloja, 2 cuadra de la Secretaría de Sanidad, sólo para personas de gusto. Casa moderna, estilo chalet Renacimiento Español: sala, comedor, cocina, en los bajos y en los altos: 2 habitaciones con baño completo, intercalado, con agua fría y caliente. Precio: $34.00. Informes: Lealtad y Maloja, bodega.

AGUIAR 114, BAJOS, ENTRE TEniente Rey y Muralla: sala grande, comedor, 2 cuartos, baño y servicios. Alquiler para familia: $25.00. Llaves e informes: Jorge Armando Ruiz, Habana 91, altos: M-2948.

MODERNOS ALTOS

Con agua abundante por motor: sala, 3 cuartos, baño intercalado, bien decorados: $34.00. Llave en los bajos. Sitios 168, entre Franco y Subirana.

SE ALQUILAN LOS MODERNOS ALtos de Vives esquina a Figuras, sala, comedor, 2 grandes cuartos, baño intercalado y cocina. Informes en la misma. Telf. X-1104.

CARLOS III

A una cuadra de Carlos III, por Marqués González, casa moderna, sala, comedor al fondo, cocina y calentador de gas, pasillo, recibidor, 3 cuartos muy grande con su baño moderno intercalado y cuarto y baño de criados. Es casa de esquina y de altos. Alquiler: 50 pesos con fiador. Informes: teléfono U-3281

A. RAMIREZ NUM. 4 $22.00

Magníficos altos compuestos de sala, comedor, dos habitaciones, cocina, etc. Informan en la misma.

Oficinas: Genios y Morro.
Telf. M-6747.

ALQUILO CASA DE UNA PLANTA Desagüe 61, entre Oquendo y Franco: sala, comedor, dos buenos cuartos, baño, patio y cocina: 25 pesos de alquiler. Llave: Desagüe 55.

ALJUILO: ANIMAS 168, LETRA A, sala, comedor y tres cuartos. Informes: X-1729.

INFANTA SEIS, ALTOS: LOBBY sala, tres cuartos, baño intercalado, comedor todo decorado, servicio de criado. Informan: A-8950.

SE ALQUILAN LOS ALTOS GRANdes de la casa San Miguel 156, entre Escobar y Gervasio. Informa el dueño en los bajos, de 3 a 5.

ALQUILO 30 PESOS XIFRE ENTRE Carlos III y Estrella (frente a Emergencias) altos modernos. Sala, recibidor, tres cuartos, comedor, baño intercalado moderno. Informa Broderman. teléfono U-5005

REVILLAGIGEDO NUMERO 121 Y 123, letra D esquina a Alcantarilla. Altos, 25 pesos; sala, comedor, 3 habitaciones, baño y cocina. The Trust Company of Cuba, Obispo Nro. 53. M-6917

ALQUILO LOS ALTOS DE SALUD 162 sala, saleta, tres habitaciones, comida, baño intercalado, cuarto de criados y servicios. Telf. I-5595

LUGAREÑO NUM. 23 $32.00

Magníficos altos, muy frescos, compuestos de sala, comedor, tres habitaciones, baño, cocina, etc, Para verla, de 8 a 12 y de 2 a 6.

Oficinas: Genios y Morro.
Telf. M-6747.

ESCOBAR 27, BAJOS, SE ALQUIlan, sala, saleta, cuatro cuartos baño intercalado, comedor, cocina, patio y traspatio. Llave en la misma e informes Lamparilla 9

GLORIA 243 ESQUINA A RASTRO Se alquila primer piso compuesto de sala, comedor, dos cuartos, baño completo y cocina La llave en la misma, el encargado. Informan teléfono M-1353

SE ALQUILA LA PLANTA BAJA de Cárdenas 45: sala, saleta, tres habitaciones, baño, etc. Precio: $40.00 Llaves e informes en la misma.

POR $34.00

Se alquila moderna casa, acabada de fabricar, dos cuartos, sala, comedor, patio, tubería oculta para radio y teléfono, agua caliente y fría, baño modernísimo. Concordia 168-A, bajos.

EN $38.00, SE ALQUILAN LOS MOdernos y frescos altos, San José número 124-E., entre Lucena y Marqués González, acabados de pintar; sala, recibidor, tres habitaciones, saleta corrida, baño completo, cocina de gas, calentador, cuarto y servicio de criados. Llaves en el puesto de frutas, esquina a Marqués González. Informes: Francisco Torres, Aguiar número 65. Teléfono A-7830.

ALQUILO BONITOS BAJOS SOL 45 sala, saleta, cuatro cuartos, comedor y servicio criados. Informan: 17 No. 805 entre 2 y 4; apartamento 1. Teléfono F-3267.

JOVELLAR ESQUINA HOSPITAL Edificio «Sarraín» se alquilan dos casas de sala, comedor, tres cuartos y baño completo. Hay elevador. Dos meses en fondo.

SAN LAZARO 303, BAJOS, ENTRE Hospital y Espada. Sala, saleta, cuatro habitaciones, baño completo, cocina, patio. Llave la misma. Informan: A-8633; F-5689. Sánchez.

CASAS DE GRAN LUJO PARA PERSONAS DE GUSTO

En 34 pesos se alquila la fresca y ventilada casa baja, sin altos, calle Agustín Alvarez número 26, entre Marqués González y Oquendo, a dos cuadras de la Secretaría de Justicia y de la Calzada de Belascoaín, con abundante agua: sala, saleta corrida, tres habitaciones, baño intercalado, con cina preparada para gas y carbón, calentador, lavaderos y y servicio de criados. Toma-corriente para radio, refrigerador, teléfono, etc. Llaves en el número 10. Informes: Francisco Torres, Aguiar núm. 65. Telf. A-7830.

FOLLETIN 52

LA GLORIA DE CLEMENTINA

Por ALEJANDRO FRIAS GIRAUD

De venta en la «Casa Wilson»
Obispo No. 52.—Tel. M-3850.

La concurrencia había disminuído, pero Quixtus y sus amigos aun estaban allí. La señora Fontaine, con los codos apoyados en la mesa y las mejillas en las elegantes manos encuantadas, hallábase engolfada en animado palique con él, con abstracción de la otra pareja. Lady Louisa Malling comía pasteles y bebía chocolate con aire de gran contento, mientras que Huckaby, con las manos en los bolsillos y retrepado en su sillón, parecía un verdadero Mefistófeles aburrido. Hacía mucho tiempo que agotara la conversación de su Marta y estaba fastidiado de su eterna compañía. ¿Por qué Fausto no había de turnar con Marta de vez en cuando? Decididamente, este mundo era injusto. Añádase también, a su presente descontento, que la equívoca situación en que desde un principio presentó a su patrón a la señora Fontaine íbase volviendo gradualmente, más enmarañada. El vivir decente iba siendo cada vez más de su gusto; la abstinencia del whisky, mucho más fácil de cumplir que nunca, era tal como la concibieran sus sueños de enmienda más pletóricos de arrepentimiento. Y aquella mañana una carta de Billiter le había colmado de descontento, Billiter le vituperaba por su silencio; quería saber cómo iban las cosas; insinuaba que ya era tiempo de que se percibiera algún dividendo, y manifestaba, no con mucha delicadeza, sus sospechas acerca de la integridad comercial de su socio. El pliego de papel barato de la taberna resultaba depresivo ante la nitidez de los refinamientos que rodeaban a Huckaby. La aplastante vulgaridad del propio Billiter le ponía fuera de sí. Una semana había transcurrido y la señora Fontaine no había dado muestras de haber cumplido sus propósitos. Huckaby no se había atrevido a interrogarla. Por otra parte, Huckaby comenzaba a detestar su papel en la sórdida intriga. Pero aquella mañana hizo de tripas corazón y dijo a la señora Fontaine:

—Acabo de recibir carta de Billiter.

Instantáneamente las pálidas mejillas de la dama tornáronse rojas, y sus ojos brillaron amenazadores.

—¡Pluguiera a Dios que nunca tropezara yo con semejante bruto en mi vida!

Y Huckaby, a su vez, añadió:

—Quisiera Dios que yo tampoco.

La señora Fontaine le miró cara a cara intensamente, inescrutable, durante un largo rato, y, sin articular palabra, se alejó. ¿Qué resultaría de todo aquello? Huckaby encontrábase perplejo. La semana había transcurrido placentera. Aun sus sardónicas y forzadas atenciones a Marta no bastaron para echar a perder el encanto de su nueva vida, a pesar de ser ésta bastarda como lo era. La señora Fontaine había seguido ocultando a sus amigos de París su presencia en la ciudad y la semana había transcurrido en una serie de plácidas excursiones a Chantilly, Fontainebleau, Sévres (donde monsieur Sardanel desplegara ante sus asombrados ojos una colección mejicana de matracas, caretas y afilados machetes de sitio); al «Robinson», en la isla del Sena, donde comieron en el árbol restaurante; en una palabra, a todos los sitios agradables de verano en que los árboles lucieran su verdor y la naturaleza se bañara de sol y de inocencia. Sin duda, la semana había transcurrido agradablemente para Quixtus, quien no daba señales de querer regresar a Londrés. Hallábase bajo la influencia del lotus; no hay que decir que enteramente dominado por el encanto de la hechicera.. Respecto de sus propósitos aviesos, Huckaby no sospechaba nada todavía. En cuanto a la señora Fontaine, Huckaby sólo veía que hizo conquista fácil de su patrón, pero nada sabía de si la dama desistía a la sazón de llevar adelante la parte esencial de la intriga. Quizás rehuyera ella la idea tanto como él. Su explosión contra Billiter daba fundamento a suponerlo. Todo presentábase en extremo complicado. Y allí estaban aquellos dos, engarzados en íntima conversación sentimental, en tanto que lady Louisa se atiborraba de chocolate, y él, Huckaby, se moría de aburrimiento. ¿Qué iba a pasar?

Lo que verdaderamente pasó fué la invasión de Clementina. Que se dirigió derecha a la mesa, menospreciando las miradas de asombro, y arrojó el telegrama en manos de Quixtus.

—Lee eso. Puede que encuentres uno igual en tu hotel. He creído que debía traértelo.

La señora Fontaine continuó con los codos sobre la mesa y miró a Clementina con insolencia de persona distinguida. Lady Louisa terminó su chocolate. Quixtus leyó el telegrama, y la cara se le volvió un poco más pálida y los dedos le temblaron un poquito. Huckaby se levantó y, tomando una silla de la mesa contigua, la ofreció a Clementina. Esta la rechazó con un ligero saludo. Quixtus levantó la mirada hacia Clementina.

—Es terrible... Will Hammersley agonizando...

Hizo ademán de levantarse, pero Clementina le puso la mano en el hombro.

—No te levantes. Yo me marcho.

Un cambio brusco y penoso se advirtió en las facciones de Quixtus.

—Quédate—le dijo—. Ha sido una gran amabilidad de tu parte traerme esto; pero me temo que nada tenga que ver conmigo.

—¿Que nada tenga que ver contigo?

Clementina le miraba asombrada.

—¿Tu amigo de toda la vida se está muriendo y te implora que acudas a su lado, y dices que esto nada tiene que ver contigo?

—Fué un villano, un villano vil—contestó Quixtus temblándole los labios.

—Paparruchas e insensateces—replicó Clementina, llena de indignación.

¿Es que aquel hombre se había vuelto rematadamente loco, de veras?

—Yo sé lo que digo—replicó Quixtus, sombrío—. No fué amigo mío.

—¿Y quiere que vaya a su lecho de muerte?—preguntó la señora Fontaine, retirando los codos de encima de la mesa—. ¡Qué cosa tan penosa!

—Mejor es que expulses de la cabeza esas ideas de lunático y que tomes el tren de esta noche para Marsella—dijo Clementina con aspereza.

Quixtus se mordió los nudillos de los dedos y se quedó mirando fijo el servicio de te que tenía delante. La orquesta tocaba como último número un airecillo de baile.

—¿Vas a venir?—preguntó Clementina.

—¿Por qué el doctor Quixtus—intervino la señora Fontaine—ha de hacer un viaje hasta Marsella para presenciar la muerte de un hombre que le disgusta? Creo que no es razonable pedirle que haga eso.

—Sí, sí—observó Quixtus—. No es razonable.

—¡Maldita sea tu compañía!—exclamó Clementina: a lo cual lady Louisa tornóse lívida de espanto—. Lo que le estoy diciendo es que realice un acto de humanidad.

—Era enemigo mío—dijo Quixtus con voz débil.

—Y así, difícilmente puede usted pedirle que vaya a complacerse viéndole morir—añadió lady Louisa, estúpidamente.

—¿Eh? Ya lo ves—dijo con decisión Quixtus, poniéndose de pie.

—Estamos tratando con caballeros cristianos; no con demonios—replicó Clementina.

—No, no con demonios..., ciertamente que no con demonios—observó Quixtus con un dejo de sentimiento en la voz.

Clementina le cogió por un brazo.

—No puedo estarme aquí toda la tarde discutiendo contigo. Aun en el caso de que se te hubiese puesto en la cabeza que Hammersley te ofendió, hubo un tiempo en que tú le querías, y sólo es caridad, simplemente caridad, que acudas ahora a su lado, cuando se halla a punto de morir. ¿Vas a venir o no?

Quixtus, con expresión de desamparo, paseaba la mirada de una a otra mujer.

—Hay cosas que van más allá del colmo del quijotismo, mi querido doctor Quixtus—dijo la señora Fontaine—. No veo yo la razón de que tenga usted que ir.

M.E.C.D. 2016

ALQUILERES

VEDADO

...ILO: PRECIOSO PISO MODER... esquina, pintado aceite, cerca ...rsidad, calle residencias, cua... cuartos, baño intercalado, sala, ...edor, recibidor, hall, servicios. M ...na 27. Verse e informes sola... 2 a 4. Llaves lado 27 Nro. 117 ... F-3871

...LLE SEIS NUMERO 131, ENTRE ... y 15, Vedado: $40.00, jardín, por... sala, comedor, 3 cuartos, baño, ... cuarto y servicio de criados ... Informes: The Trust Com... of Cuba, Obispo 53: M-6917.

...DADO, 25 ESQUINA A 8, ALTOS ...: Sala, saleta, cinco habitacio... dos baños intercalados, comedor, ... cuarto y servicios de criados. ...mes: A-9140.

...UILO EN LO MEJOR DEL VE... 17 No. 356, entre G y H, unos ... acabados de pintar, amplios y ... Gran terraza, sala, comedor, ... cuartos, baño completo, cocina, ... y servicios de criados. Precio: ... La llave e informes en los bajos.

...ALQUILAN BAJOS Y ALTOS IN... dependientes, en la calle B, número ... entre 27 y 29, Vedado. Bajos: ... sala, biblioteca, hall, cinco ... habitaciones, dos baños modernos, co... pantry, cocina, cuartos y ser... de criados, garage y patio. Al... iguales condiciones, sin garage. ...rmes: Teléfono FO-1277. También ...man en la casa de al lado; de ... 6 p. m.

... CALZADA 219, ALTOS ESQUI... J, Vedado. Sala, comedor, 3 ... baño, cocina gas, hall, baño ... Nunca falta agua. Llaves en ... Informes: F-5843.

...15 No. 458 (BAJOS) ENTRE BA... y F, Vedado: jardín, portal, sa... cuartos, baño, comedor, cocina, ... y baño criados, traspatio; lla... misma. Informes: F-5843.

SE ALQUILA LA PLANTA BAJA de la casa calle 21 entre 12 y 14, Vedado; llaves en los altos de la calle ... No. 460, esquina a 21. Tel. F-4879.

CALLE DIEZ NUMERO 409, ENTRE 17 y 19, Vedado. Alquilo bonita y pequeña casa amueblada, compuesta de jardín, portal, sala, comedor, cuar... grande, baño completo, cocina y patio.

ALQUILO LUJOSO CHALET DE DOS plantas, sin estrenar, de tres habitaciones, dos baños, garage, etc., 19 esquina a 26, Vedado. Puede verse, de 1 a 6. Precio: $70.00.

EN EL EDIFICIO RECIEN CONStruído de J esquina Calzada, se alquila apartamento alto de 4 dormitorios, sala, recibidor, comedor, lujoso baño, garage y todas las comodidades. Informes: F-5368.

LINEA 1,115 Y 1,125, ENTRE 14 Y 16, se alquilan modernos altos. Agua abundante, motor, 4 cuartos, baño intercalado, cuarto y servicios criados, comedor al fondo. Informes: Telf. I-3243.

BAÑOS 122 ENTRE 23 Y 25, $55.00. Jardín, portal, sala, tres cuartos, baño, comedor patio, cocina, cuarto y servicio de criados. Informes: Bufete de Arellano. M-3936.

SE ALQUILA MODERNO PISO EN ... No 160 esquina a Línea, Vedado, con sala, 3 habitaciones, garage, baño intercalado y demás comodidades. Último precio: $45.00.

VEDADO, RESIDENCIA FAMILIAR, calle 17 No. 855, entre 4 y 6. Espléndidas habitaciones con servicios privados. Frescas y ventiladas. Comida agradable. Precios económicos. Teléfono F-5019.

CALLE 17 NUM. 401, ESQUINA AVE. DE LOS PRESIDENTES
Amplia casa, altos, muy fresca y nunca le falta el agua. Hermosa terraza, sala, recibidor, comedor, 5 cuartos con balcones a la calle G., pantry, patio, cocina con calentador y dos baños. $70.00. Informes: F-3125. Llaves en los bajos.

VEDADO: SE ALQUILAN LOS MOdernos bajos de la casa, calle 8 No. 23, entre 13 y 15. Pueden verse a todas horas. Precio: $85 mensuales ...501.

SE ALQUILAN ALTOS 27 Y B CON sala, comedor, tres habitaciones, baño, cocina y cuarto de criados. Informan M-1454

CALLE ONCE NUMERO 153, CASI esquina a L., Vedado, moderna residencia: jardín, portal sala, amplio comedor, 3 grandes habitaciones, 2 baños de lujo en colores, closets, cocina, pantry, cuarto y servicio de criados, garage y cuarto de chofer, lavadero y patio. Llaves al fondo, en I. número 106. Informes: F-2124.

SE ALQUILA UNA MODERNA CASA, en la calle Catorce esquina a Línea, primer piso. Informan en la misma.

SE ALQUILA LA CASA CALLE 25 Nro. 955, entre Paseo y 2, Vedado con sala, comedor, 3 cuartos, cocina, baño con agua caliente cuarto y baño de criados. Puede verse de 3 a 6 y media.

CALLE ONCE NUMERO 151, VEDAdo, casi esquina a L., altos modernos; baño lujoso, 3 cuartos, sala, comedor, cocina, cuarto y servicio de criados y garage. Llaves al fondo: L. núm. 106. Telf. F-2124.

SE ALQUILA LA HERMOSA REsidencia de Línea 710, esquina a Paseo, Vedado, con todas las comodidades. Informan en la misma, de 9 a 1 y de 2 a 6.

SE ALQUILAN LOS ALTOS DE C. número 407, entre 17 y 19, con sala, comedor, cuatro cuartos, dos baños, servicio completo para criados. La llave: el conserje del edificio Ar... 19 y F.

PISITO MODERNO, PEQUEÑO, INdependiente, muy fresco con gran vista. Sala, comedor, dos cuartos, buen baño, cocina, etc. Véalo. 21 esquina K, Vedado. Informes Encargado.

ALQUILO LOS HERMOSOS Y FREScos altos de 17 número 356, entre G y H., Vedado, gran terarza, sala comedor, cinco cuartos, baño completo, cocina, cuarto y servicio de criados. La llave e informes en los bajos.

VEDADO. 25 ESQUINA A 8, 428, ALtos, tres terrazas, sala, saleta, cinco habitaciones dos baños intercalados, comedor, cocina, baño y servicios de criados. Informes en la misma.

VEDADO, J 457 23 Y 21, ALQUILO altos decorados, sala, recibidor, cuatro cuartos, dos baños, garage. Informan en los bajos.

CATORCE NUMERO 58, BAJOS CAsi esquina a Línea, Vedado: portal, jardín, sala, comedor, 4 habitaciones, baño intercalado pantry y cocina. Acera de sombra. Agua abundante. Llaves, altos.

SE ALQUILAN CASAS Y APARTAmentos con y sin muebles en el Vedado, Habana y sus repartos. Compramos, vendemos e hipotecamos fincas rústicas y urbanas. Lluria, Metropolitana 213 Telf. M-7078

CALLE CATORCE ENTRE LINEA Y Calzada terraza, sala, comedor tres habitaciones grandes, baño intercalado y servicios para criados. Puede darse garage. Llave la misma. Informes M-8784

EN $40.00 SE ALQUILAN LOS MOdernos y frescos altos, calle Diez número 197, entre 19 y 21, Vedado, acabados de pintar; sala, tres habitaciones, saleta, cocina de gas, calentador, baño completo y servicio de criados. Llaves en la misma. Informes: Francisco Torres. Edificio «Pedroso». Aguiar núm. 65. Teléfono A-7830.

VEDADO. 20 Nro. 216 ENTRE 15 Y 17 alquilo altos sala, comedor cuatro habitaciones, 35 pesos. Teléfono F-6152

89 CERRO - PALATINO

CASA EN 21 PESOS, SALA, COMEdor, 3 cuartos, cómoda, fresca, abundante agua. San Cristóbal 19, esquina a Prensa, una cuadra del tranvía del Cerro, llaves en bodega de esquina.

SUSCRIBASE Y ANUNCIESE EN EL «DIARIO DE LA MARINA»

ALQUILERES

89 CERRO - PALATINO

ZARAGOZA 35-A., BAJOS, ENTRE Manila y Peñón: $20.00, portal, sala, saleta, 2 cuartos, comedor, patio y baño. Obispo 53. The Trust Company of Cuba: M-6917.

$18.00: ZARAGOZA NUMERO 35-B., altos, entre Manila y Peñón: sala, comedor, cuarto, baño y cocina. Informes: The Trust Company of Cuba, Obispo 53: M-6917.

ALQUILO PIÑERO No. 158, MEDIA cuadra Calzada del Cerro, sala, saleta, 3 cuartos, cocina, servicios, escaleras a la azotea. Informan: Tintorería «La Covadonga». Calzada del Cerro No. 1575. A-9669.

ALQUILO A UNA CUADRA DE LA esquina de Tejas. Sala, comedor, 3 cuartos baño, cocina, garage y amplios patios. Muy fresca. Alejandro Ramírez No. 123. Véala de 1 a cinco.

SE ALQUILAN LOS HERMOSOS ALtos de la casa Cepero No. 6, esquina a Santo Tomás, frente a la Iglesia del Cerro, compuesta de sala, recibidor, cuatro habitaciones comedor, cocina, baño y dos servicios. La llave en la misma. Informan: Monte No. 427 entre Pila y Castillo. Tel A-9895.

90 MARIANAO - REPARTOS

SE ALQUILA UNA HERMOSA REsidencia en el reparto Miramar rodeada de jardines; en lugar céntrico, 20 entre 5a y 7a Avenidas, de 1 a 4 de la tarde.

LA SIERRA: BONITO, MODERNO y fresco chalet acabado de pintar Diez entre Primera y Tercera portal, sala, comedor, cocina, servicios de criados y garage. Arriba: 3 habitaciones y baño. Telf. F-3750

SE ALQUILA FRESCA Y VENTILAda casa en el mejor reparto de la Habana, Alturas de Almendares, calle 14 entre Calzada de Columbia y Almendares, compuesta en los bajos, sala, baño, servicio de criados, dos habitaciones, comedor, cocina y garage. En los altos tres habitaciones y baño. Precio: $60. Informes en la misma.

SE ALQUILA CON MUEBLES O SIN muebles, hermosa residencia, en lo mejor de las Alturas de Almendares, a una cuadra de la Calzada de Columbia, compuesta de jardín, portal, sala, biblioteca, 3 grandes habitaciones, lujoso baño, patio sevillano, hall, comedor, pantry, cocina, cuarto de criados, jardín y traspatio con sus lavaderos; garage y cuarto de chofer. Entrada de criados independiente. Informan en el Teléfono FO-3809; sin muebles $75; con muebles $120.

CALLE E. LETRA D. ENTRE 18 Y Fuentes, $37: Jardín, portal, sala, tres cuartos, baño, comedor, garage, cuarto y servicio de criados. Informes Bufete de Arellano. M-3936.

CASA QUINTA, VENTILADA. KESsell, entre Segunda y Tercera. Bellavista, Víbora. 5 cuartos, baño con calefacción, sala, saleta, comedor, terraza, portal, jardín, patio y traspatio y garage y una huerta con árboles frutales. Informan en la misma.

REPARTO ALMENDARES: ALQUIlo casa moderna, tres habitaciones, sala, comedor, patio, portal, calentador, baño moderno. Llaves al fondo: $32.00. Primera entre 16 y 18. Telf. F-2568.

SE ALQUILA EN LO MEJOR DEL Reparto Miramar, un hermoso chalet de dos plantas y garage para dos máquinas. Jardín y patio. Calle 8 casi esquina a Quinta Avenida. Informan en FO-1533. Sr. Díaz.

SE ALQUILAN LOS BAJOS Y ALtos 3a y 10, Reparto Almendares compuestos de sala, comedor, dos cuartos, portal, baños ntercalados, muchas comodidades. Informan al lado por 3a.

SAMA NUMERO 25, MARIANAO, CON portal, zaguán, dos salas, 9 cuartos, baño, galería, cocina, salón alto con un cuarto, piso de mármol, tres patio con plantas y frutales. Alquiler: $60.00. También se vende en precio razonable. Haga su oferta a Jorge Armando Ruz: M-2943.

SE ALQUILAN ES $40.00, LOS ALtos acabados de fabricar, en Avenida de Columbia número 12, acera de la sombra. Informes: FO-7786.

7 ENTRE 16 Y 18 DOS CUADRAS Crucero Playa Almendares portal sala. dos cuartos baño moderno, comedor, cocina, patio, parabe cuarto y servicio acabada fabricar. M-7138

MARIANAO. SAN ANTONIO Nro. 19, portal, sala, 3 cuartos, comedor, cocina, patio con frutales. Llave Campa y San Antonio. Informan 11 Nro. 955 entre 8 y 10, Vedado, Teléfono F-4639

MARIANAO. SAN ANTONIO Nro. 19 portal, sala, 3 cuartos, comedor, cocina, patio con frutales. Llave Campa y San Antonio. Informan 11 Nro. 044 entre 8 y 10. Vedado, Telf. F-4639

ALTURAS ALMENDARES. AVENIda del Río, media cuadra Calzada de Columbia. Residencia moderna. Dos plantas, cuatro habitaciones, dos baños colos, espacioso jardín, lavandería, garage, etcétera, cuartos criados. Informes: F-3055.

LA SIERRA CALLE 2a ESQUINA 4a casa acabada de reedificar, portal, sala, comedor, cocina, cuatro habitaciones, un baño grande y otro chico. Garage: $45.00. Llave en la misma. Informes: F-3465.

91 JESUS DEL MONTE - VIBORA

VIBORA: ALQUILO CASA ARMAS 26 entre Santa Catalina y San Mariano, portal, sala, dos cuartos, comedor, cocina, patio, servicios alquiler: 15 pesos, fondo: $30. Informan en la misma, Ramona.

$33.00: GERTRUDIS NUMERO 3, ESquina a Calzada: portal, sala, recibidor, tres cuartos, comedor, baño, patio, cocina, cuarto y servicio de criados. Obispo 53: M-6917.

SE ALQUILA LA AMPLIA Y VENtilada casa Luis Estévez Nro. 64, entre Párraga y Felipe Poey, compuesta de jardín, portal, sala, 4 habitaciones, hall, comedor, cocina, baño intercalado y traspatio. Informan la misma.

VIBORA: SE ALQUILA SAN LAZAro 666 entre Milagros y Santa Catalina, portal, sala, recibidor, hall, cuatro cuartos, baño intercalado, comedor cocina, cuarto servicio de criados entrada independiente para el servicio, patio y traspatio. Puede verse de dos a seis de la tarde. Informes en el teléfono F-2929 de dos a seis de la tarde. Acabada de pintar y decorar.

EN LO MAS ALTO DE LA AVENIDA SERRANO

ESQUINA A SANTA IRENE

Jardín, portal, vestíbulo, biblioteca, comedor, pantry y cocina. En los altos: 5 habitaciones y dos baños, garage dos máquinas, 5 habitaciones para servidumbre, lavaderos y servicios. Véalas a todas horas.

THE TRUFT Co. OF CUBA
Obispo núm. 53.
Telf. M-6917.

DIEZ DE OCTUBRE 71, ALTOS ENtre Agua Dulce y Esquina Tejas, terraza, sala, comedor, tres amplias habitaciones, cocina, baño completo, servicio criados. Reedificada con todo confort. Verse de 3 a 6. U-1428

$30.00: CALZADA DE MANAGUA NUmero 67, compuesta de sala, saleta, 4 cuartosy servicio. Informes: The Trust Company of Cuba, Obispo 53: M-6917.

SE ALQUILAN LOS ALTOS DE Milagros esquina a Párraga, compuestos de sala, recibidor, seis habitaciones, hall, baño, cocina y servicio de criados. La llave en la carbonería. Informes: José Rodríguez, Obispo y Compostela. Telf. M-1804.

ALQUILERES

91 JESUS DEL MONTE - VIBORA

SANTA IRENE 106, PROXIMO SAN Indalecio; moderna, dos ventanas, comedor fondo, 3 habitaciones, baño completo, calentador carbón. Unico precio de siempre: $28.00. Llave Academia frente. F-6515.

SE ALQUILA LA CASA, SAN FRANcisco 22, Víbora, acabada de reedificar con cinco cuartos, baño, sala, saleta, patio y traspatio. La llave al lado. Informes: F-2755 y F-6476.

MILAGROS 367, ENTRE OCTAVA y Porvenir,) cuartos, saleta, patio y traspatio. Agua abundante. Acabada de pintar. Llave en la bodega. Informes: Salud 34. Telf. M-6068.

CHALET DIEZ Nro. 412, ENTRE San Francisco y Concepción; sala, recibidor, hall, 5 habitaciones, baños, comedor, 2 habitaciones criados, garage, jardines. Informan el el mismo.

VIBORA: ALTOS MODERNOS, COmodos y frescos: 6 cuartos, dos baños intercalado, gran terraza, sala, hall, etc. San Lázaro 760, entre Vista Alegre y San Mariano. Telf. M-7190.

DUREGE 324, ENTRE ZAPOTE Y San Bernardino: portal, sala, saleta vestíbulo, 4 cuartos, baño intercalado lujoso, comedor al fondo, galería de persianas y cristales, entrada automóvil, garage, etc. Llaves al lado. Alquiler: $30.00. Oigo oefrtas razonables, compra esta casa y la número 322. Informes: Armando Ruz, Habana 91, altos: M-2943.

SE ALQUILAN LOS BAJOS DE «VIlla Guillermina», San Mariano No. 109 entre Felipe Poey y San Antonio, abierta de 2 de la tarde a 6. Informes Telf. A-6164 Víbora.

ALQUILO MUY BARATA, BUENAventura 48, entre San Mariano y Santa Catalina; tiene sala, comedor, tres cuartos grandes, dos chicos, servicios, patio, traspatio con frutales; muy fresca. Informan: F-4113.

DELICIAS 84, BAJOS, ENTRE MIlagros y Santa Catalina, Víbora. Sala, saleta, tres cuartos, dos baños, cocina y patio; llaves en los altos. Teléfonos A-9726. I-6188.

SE ALQUILA LA CASA RODRIGUEZ 17, altos Informes: Telf. M-2988.

92 SANTOS SUAREZ - MENDOZA

EN $36.00 MODERNA CASA, SAN Indalecio Nro. 356, gran sala, comedor, 4 cuartos, baño intercalado y demás servicios. Llave e informes en la misma de 1 y media a 4 p.m. No hay cartel.

SE ALQUILA VISTA ALEGRE 263 entre Juan Bruno Zayas y Luz Caballero espléndida casa con 5 dormitorios y demás servicios. Llave al lado Informes teléfono M-6817

SE ALJUILAN LOS ALTOS DE SAN Leonardo Nro. 256, compuestos de terraza, sala, comedor, tres habitaciones grandes, baño, cocina y cuarto de criados. Puede verse a todas horas. Las llaves al lado. Informa el Sr. Luis M. Santeiro. Telf I-5285

GOICURIA 5, HOY 9, ENTRE GENEal Lacret y General Lee, Reparto Santos Suárez se alquilan dos departamentos altos, en $14.00 mensuales cada uno, compuestos de sala, dos cuartos, comedor y servicios. Informan en la misma. Sr. Ruiibal o por el teléfono M-2357

93 LUYANO

ALQUILO LUYANO, CASA MODERna, altos con sala, tres habitaciones comedor, baño y cocina, calle Pérez y Juana Alonso, una cuadra Concha. Informes: M-4513.

SE ALQUILA CASITA MODERNA, con sala, habitación, cuarto de baño, cocina y patio. Renta: $15.00, en la calle Rodríguez y Villanueva. Informes: Telf. U-6885.

ALQUILERES VARIOS

SOLICITA MATRIMONIO EXTRANjero sin hijos, departamento de 2 o 3 piezas con cocina y baño, bien ventilado 1er piso alrededor del Prado. W. M. Clasificados DIARIO DE LA MARINA

DESEO HABITACION INDEPENdiente con baño, cerca Galiano, escribir a J. A. Clasificados DIARIO DE LA MARINA

EN ESCOBAR No. 34 SE ALQUILAN un dispensario médico, por horas, y una amplia habitación. Para informes: Teléfono U-5712.

ALQUILO 2 CASAS MADERAS NUEvas, Playa Santa Fe, en toda temporada verano, 90 pesos cada una; o las vendo muy baratas por necesitar el dinero. Portal, sala, comedor, 2 habitaciones, garage y terraza al fondo y mucho terreno. Informan Ayuntamiento No. 117 esquina Peña, Cerro.

PLAYA GUANABO. ALQUILO 2 CAsas mampostería amueblada ;una 2 habitaciones; otra 3, servicio intercalado, portal, sala, comedor, cocina. Adquiera salud y vigor playa. Informan: I-6550.

PLAYA DE GUANABO

SE ALQUILA UNA CASA POR LOS meses de Abril, Mayo y Junio. Informan: Obispo 72 A-8223

SE ALQUILA UNA HERMOSA REsidencia propia para personas de gusto, muchos frutales y jardín y todas comodidades. Calzada Bejucal entre Luz y Soto, Villa Cecilia. Arroyo Naranjo: puede verse a todas horas.

SE SOLICITAN

101 PERDIDAS

RUTA 23. —EL DOMINGO 3 DE Abril a las diez de la mañana se dejó olvidado en la guagua de la ruta 23 un devocionario cifrado con 3 letras. Se gratificará a la persona que lo entregue en el apartamento 410 del Edificio América, calle N y 27

102 AGENCIAS - COLOCACIONES

«NEPTUNO»: U-3750

Se facilitan con rapidez: cocineras, criadas, manejadoras, mensajeros, etc. Servidumbre de ambos sexos y razas, con referencias. Neptuno núúmero 206 esquina a Marqués González

«MARIANAO EMPLOYMENT AGENcy». Teléfono: FO-2015 y FO-1077. Ofrecemos toda clase de servidumbre con absolouta garant6a y experiencia Simplemente llámenos a nuestros Teléfonos y será complacida en el momento.

AGENCIA «JOSEFINA»

Morro número 3, esquina a Genios, edificio «Gómez»: M-3339. Tenemos colocaciones a su entera satisfacción. Visítenos hoy mismo. Tenemos servidumbre en general, garantizada, elegida cuidadosamente. Pídanos.

AGENCIA DEL VEDADO DE 12 Y 23 Fernández Agency. Teléf. F-3141. Tenemos: Cocinera repostera, color, americana, $25. Cocinera repostera, española, $20. Cocinera repostera, del país, $18. Cocinero repostero, del país, $25. Chauffeur 20 años experiencia, $25. Criadas de mano y manejadoras, y además gran número de criadas del país, de todos sueldos y buenas referencias.

LUCAS: M-8195. ESTA MODERNA agencia ofrece cocineras, criadas, manejadoras, lavanderas, choferes, dependientes de todas razas y sexos. Referencias y domicilios reconocidos. San Lázaro número 201, esquina a Lealtad.

«LA HABANERA», U-1880
NEPTUNO 255, ESQ. A ESPADA

Esta agencia la coloca con sueldos de 12, 15, 18 y 20 pesos, a personal del país como extranjeros, hombres y mujeres, pasen y se convencerán. Y a todas amas de casas, y comercio que necesiten servidumbres y emploeados, no olviden este teléfono: U-1880

«LA ORIENTAL», U-5388

..Servimos, con referencias, criadas, cocineras, manejadoras, mensajeros y todas clases servidumbres de ambos sexos. San Rafael 118 entre Escobar y Gervasio. U-5388

SE SOLICITAN

102 AGENCIAS - COLOCACIONES

«LA MATANCERA», A-7740

Servimos rápidamente: criadas, cocineras y choferes. Toda clase de servidumbre y empleados de ambos sexos, con referencias. Sol número 111, entre Egido y Villegas.

103 CRIADAS - CRIADOS

SOLICITO BUENA CRIADA DE MAno con referencias, cocinera y manejadora, sueldo: 12, 15 y 20 pesos. Venga enseguida o llámeme teléfono F-5921, Miguel Herrera, calle 12, entre 11 y 13 Vedado. oficina Liberal.

SE SOLICITA BUEN CRIADO ACOStumbrado al servicio fino. Tiene que traer referencias. buen sueldo. Calle 8 entre 5a y 7a Miramar.

SE SOLICITA CRIADA PARA CUARtos, zurcir, coser, no jovencita 15 pesos, de 8 a 12 Telf. FO-7452

SE SOLICITA UNA SIRVIENTA blanca para cuartos, y coser modisturas: buenas recomendaciones. Sueldo: $18. Informan en San Mariano 551 esquina a Goicuría, Víbora, teléfono I-6344

SE SOLICITAN DOS JOVENES BLANcas para criada y cocinera para dormir en la colocación en casa de moralidad. Sueldo: $15. O-Farrill 370, esquina a D-Strampes.

SE SOLICITA UNA SIRVIENTA blanca extranjera para cocinar y demás quehaceres de un apartamento de un hombre solo, $15.00. extricta moral, si no cocina bien que no se presente. Llame de 6 a 8 p.m. o antes de las 8 a.m. F-7567

SE SOLICITA CRIADA ESPAÑOLA de mediana edad que sepa trabajar y tenga referencias, 18 pesos. Calle 15 Nro. 802 entre 2 y 4 Vedado.

SE SOLICITA UNA CRIADA PARA limpieza y quehaceres de matrimonio solo; que sea persona sana que sepa trabajar y cumplir su obligación y que tenga referencias; para vivir en la casa. Escobar 121, bajos izqda.

SE SOLICITA UNA CRIADA QUE sepa algo de costura, lavar y planchar ropa de seda; también una cocinera que sea limpia y sepa su obligación. Las dos deben dormir en la casa. Informan: 25 No. 451 esquina a J, Vedado. De 9 a.m. a 12 m. y de 2 p. m. a 4 p. m.

DESEO MUCHACHA PARA TODOS quehaceres de la casa, limpia y duerma colocación. 1 a 5. Luz 5. J. del Monte entre Calzada y Delicias.

SE SOLICITA UNA CRIADA BLANca para cocinar y limpiar que duerma fuera: Monte 127 esq. Angeles.

SE SOLICITA UNA MUCHACHA PAra limpieza, en Campanario 90, bajos, entre Neptuno y San Miguel. Que sepa limpiar.

SE SOLICITA MUCHACHA DE COlor limpieza por horas, Prado 127, departamento 20

SE SOLICITA UNA JOVEN ESPAñola para comedor, que sepa su obligación y con referencias .Calle 15 No. 604 entre B y C., Vedado.

SE SOLICITA UNA JOVEN ESPAñola para criada de manos que sepa trabajar y traiga referencias; sueldo $15. Línea, 851, esquina a 4.

SE SOLICITA UNA CRIADA ESPAñola, sueldo $15. Calle H, No. 209, bajos, Vedado.

NECESITO CRIADA PARA SERVIcio fino, buen sueldo. FO-3156; de 9 a 4 p. m.

SE SOLICITA CRIADA BLANCA PAra habitaciones y coser. Traiga referencias. Sueldo $15. Reina No. 153, altos de la ferretría.

104 COCINERAS Y COCINEROS

SOLICITO MUCHACHA PARA COCInar y limpiar, casa pequeña, poco trabajo. Dormir fuera cerca colocación. Traer referencias. Sueldo $10. O-Reilly 93, primer piso.

SOLICITO SEÑORA DE MEDIANA edad para cocinar y hacer limpieza casa matrimonio solo. Indispensable dormir en colocación. Sueldo hasta diez pesos. Informan Obrapía 65 altos

SE SOLICITA UNA ESPAÑOLA, PAra cocinar y limpiar a matrimonio solo. Sueldo: $15.00. Oquendo 6, altos, entre Animas y Virtudes.

SE SOLICITA UNA BUENA COCInera, preferible española, que sepa cocinar a la americana y criolla, para ir al campo, con un matrimonio sin niños. Informes en San Miguel 130-A de 12 a 2.

SOLICITO COCINERA QUE SEPA su obligación, con referencias. Sueldo: $15.00. Calzada y G, Hotel Presidente, departamento 306, de 9 a 1 de la mañana.

SE SOLICITA UNA COCINERA QUE no sea de edad, para limpiar y cocinar y que duerma en la colocación sueldo: $15 para 17 Nro. 811 (altos) entre 2 y 4, Vedado, se prefiere española. Si no sabe su obligación que no se presente.

NECESITO COCINERA Y CRIADA de manos, inglesas, que hablen suficiente español. Sueldo 15 pesos cada una. Presentarse en San Julio 254 reparto Santos Suárez de 10 a 12 a.m. y de 2 a 5 p.m.

SOLICITO SEÑORA PARA COCInar y lavar, tiene que ser limpia y decente, saber trabajar bien, es indispensable. Empedrado 42, Edificio Cuba.

SOLICITO MUCHACHA PARA LIMpieza y cocinar a matrimonio solo, saber cocinar y tener referencias. es imprescindible dormir fuera, vivir en el Vedado. Sueldo: $10. F-6523

SE SOLICITA COCINERA REPOStera española de mediana edad quie tenga buenas referencias, 20 pesos. Calle 15 Nro. 802 entre 2 y 4, Vedado.

SE SOLICITA UNA MUCHACHA joven que sepa cocinar. Tel. F-7383. Después de las 8 de la mañana.

105 MANEJADORAS

MANEJADORA SE SOLICITA JOVEN blanca o parda con referencias del oficio para un reparto. Jovellar 253, de 12 a 6 informan.

SE SOLICITA UNA MANEJADOra que hable inglés. Sueldo: 30 pesos. Informes: F-3924.

SE SOLICITA MANEJADORA DE mediana edad, saludable y formal, para manejar niña pequeña y sepa cumplir con su obligación; se exigen referencias. Sueldo $10.00. Informan Muralla No. 24. Comercio.

MANEJADORA SE SOLICITA UNA que sepa bien su obligación, con recomendaciones de casas donde haya trabajado. Se da buen sueldo y buen trato. Bruzón 23 entre Luaces y Montoro. Teléfono U-6053.

SOLICITO EXCELENTE MANEJAdora de color del país o española; 30 años; presencia y trato agradable de conciencia; no propensa a catarros; para dos niñas, 8 y 9 años, lavar, zurcir ropa fina; ordenada, limpia. Si no le gustan niñas mayores no molesten. Referencias. $20, uniformes, etc. Calle G No. 411, bajos, esq. 19, Vedado.

107 INSTITUTRIZ

NECESITO UN CRIADO DE MANO y un chauffeur, con referencias. Sueldo, $27. También necesito matrimonio para finca; un sereno; un carpintero y un jardinero, $25. Compostela 58. Agencia.

112 JARDINEROS

SE SOLICITA UN JARDINERO DE mediana edad con referencias. Calle Almendares 22 Marianao. Informan: de 9 a 12

AGENTES - VENDEDORES

SOLICITO VENDEDORES CON COnocimiento en bodegas, cafés, restaurant, hoteles, para venta artículo acreditado y mucho consumo si tiene carro reparto mucho mejor. Diríjase Obrapía 65, altos, de 12 a 2 a. m. y 6 a 10 p.m.

SE SOLICITAN

114 AGENTES - VENDEDORES

AGENTES DESEA IMPORTANTE corporación norteamericana de crédito en todas ciudades importantes. Personas relacionadas, activas, solventes, podrán obtener 250 dollars de sueldo y comisiones. Escribir correo aéreo. Apartado 2374, México, D.F., (donde radican las oficinas generales para Latino América).

VENDEDOR: EMPRESA AMERICAna progresista, que suministra a los Principales Ferrocarriles de los Estados Unidos, al igual con Empresas Navieras, Instituciones de Servicio Público, Ingenios de Caña de Azúcar y Plantas de Vapor privadas, se interesa en obtener los servicios de un representante para la venta de su descollante tratamiento coloidal de Agua de Calderas, en la Isla de Cuba. Dirigirse inmediatamente a la American Colloid Corporation, 15 East 26 th Street, New York City, New York.

CREMA DENTAL DEL Dr BRUNET

UN GRAN REMEDIO

PARA LAS ENCIAS SANGRANTES E INFLAMADAS

TUBO CHICO: 10 CTS.
TUBO GRANDE: 20 CTS.
Fórmula de un dentista-médico
De venta en droguerías y farmacias

Indicada especialmente en la Piorrea Alveolar e infecciones de la boca y la garganta. Perfuma, refresca y desinfecta la boca, blanquea los dientes. Destruye el mal aliento. Recomendada por todos los médicos y dentistas especializados en las enfermedades de la boca. Envíe 6 centavos en sellos de Correo a los Laboratorios del doctor Brunet, San Rafael número 135, altos, entre Belascoaín y Gervasio. Telf. U-3614, Habana, y le enviaremos un tubo de muestra. Si desea un tubo tamaño chico, envíe 10 centavos en sellos. Si desea un tubo tamaño grande: 20 centavos. Si el paquete lo desea certificado, envíe el importe que le corresponde al tamaño del tubo elegido, más 10 centavos para franqueo del Correo.

Se solicitan agentes en todos los pueblos de la República, en la Ciudad de La Habana y en el extranjero, con buen margen de utilidades. Las solicitures de Agencias deben venir acompañadas de 50 centavos en giro postal o en sellos de Correo para remitir muestras de distintos tamaños e instrucciones.

SE SOLICITA TAQUIGRAFO CON experiencia comercial preferible que sepa inglés. Dar referencias de donde haya trabajado y sueldo que pretende. Diríjase: «Taquígrafa», a Anuncios Clasificados DARIO DE LA MARINA, Habana

NO SE LAMENTE, MILES DE HOMbres y mujeres empezando prácticamente sin capital. Tienen grandes industrias. Fabricando sin aparatos productores importados del extranjero. Rainofer. Fórmulas J 556 entre 25 y 27 Vedado

SOLICITAMOS VENDEDORES PARA el exquisito vino «Orotava», fabricado de fruta bomba, madurada en la mata. Pídalo a José Caamaño, Morro y Refugio. Telf. A-7729.

115 OFICINISTAS

NECESITO UNA JOVEN O UN JOven para trabaja roficina comercial. También necesito un sereno; un jardinero; un chauffeur y un criado. Sueldo, $30. Informan Compostela 58. Agencia.

NECESITO MUJER U HOMBRE PAra trabajar oficina comercial; también necesito matrimonio para finca; un sereno; un jardinero; un chofer, y un criado. Sueldo: $30. Compostela 58. Agencia.

116 SOCIOS

SE NECESITA UN SOCIO CON PEqueño capital para expansionar industria de calzado; ventas directas al consumidor; magníficas utilidades. Vega, Compostela 57.

117 SOLICITUDES VARIAS

SOLICITO PERSONA PARA POnerlo al frente de un negocio que deja 100 pesos libre mensuales, sin depender de nadie. Informes: Galiano 125, café. García.

SE DESEA COLOCAR EN CASA particular, un buen maestro cocinero y repostero, joven, chino. Sabe cocinar a la criolla, española y francesa. Variada comida, siempre limpio y cumplidor de su obligación. Tiene muy buenas recomendaciones. Informes: Manrique número 112, bajos. Telf. U-2902.

YOUNG LADY, UNDER 24, WHITE, neat and refined. Must speak good english and furnish references: $60.00 a month and trip to New York, also around the world, qualificant. For appointment. Call: M-9787.

YOUNG MAN, 17 TO 21, FREE TO travel. High school education. Good references and english required: $60.00 a month and trip to New York, also around the world to qualificant. Call personally at edificio Metropolitana 331, 8.30 to 10 a. m.

NECESITO LIBROS USADOS DE todas clases, compro cualquier cantidad pagándolos bien. Llame M-9017, voy a domicilio. Librería «Venecia». Obispo 82. M-9017.

SE NECESITA UN HOJALATERO en Sol Nro. 24 entre Cuba y San Ignacio.

FACILITAMOS TRABAJO EN CASA Habana e interior, buena renumeración. Escribanos: Partido Publish Company. Apartado 843. México, D.F.

SE OFRECEN

118 CRIADAS-CRIADOS

SE OFRECE CRRIADO DE MANO español de mediana edad, práctico en servicio fino con buenas referencias, Aguila 75 teléfono A-0347

SE DESEA COLOCAR UNA BUCHAcha española para criada de mano o cuartos, tiene referencias, es formal y seria y cumplidora de su obligación. M-7041

SE DESEA COLOCAR UNA SEÑORA española es mayor es saludable y fuerte para limpieza o cocina pequeña y ayudar en cocina, tiene referencias. Telf. F-6269

SE DESEA COLOCAR UNA ESPAñola, para criada de comedor, de mano o cuartos. No le importa ir fuera de La Habana. Tiene recomendaciones y desea casa de moralidad. Telf. U-6693.

SE OFRECE UN CRIADO DE MANO de muy buena presencia, es práctico en todo el servicio fino de comedor; referencias de las casas que ha trabajado; va a los repartos y no le importa poner filipina. Telf. A-0515

DESEA COLOCARSE UNA SEÑORA española para criada de mano o de cuartos. Teléfono FO-3736

SE DESEA COLOCAR UNA JOVEN española para criada de mano o de manejadora o para cocinar para corta familia. M-4632

SE OFRECE UN CRIADO DE MANO joven para todo servicio fino, no le importa ir al interior tiene buenas referencias sin muchas pretensiones teléfono A-6544 tintorería.

SE OFRECE UNA JOVEN ALEMAna, para criada de mano o de cuartos; lava y plancha ropa fina o para comedor; sirve a la rusa; tiene buenas referencias y habla perfectamente el castellano. Llame: M-1149.

JOVEN ESPAÑOLA DESEA CASA seria, entiende de todo, sabe bordar, tiene buenas referencias. Más de 20 pesos. Teléfono I-7071

SE OFRECEN

118 CRIADAS-CRIADOS

SE OFRECE UNA SEÑORA ESpañola de 34 años, fuerte y saludable para cuartos y zurcir. Para cuidar un enfermo en casa particular o en Clínica, siendo matrimonio lo hace todo. Telf. M-7554 de 8 a 11 y de 1 a 5

SE DESEA COLOCAR JOVEN ESpañola para criada de mano o cuartos, es formal y cumplidora, tiene referencias U-5470

SE OFRECE CRIADO ESPAÑOL A casa particular, sirve a la rusa, hace coteles, tiene inmejorables referencias de familias conocidas. Telf. A-9795

SE DESEA COLOCAR PENINSULAR en casa de familia, práctico en todo lo que requiere un servicio fino; pl ancha ropa de caballero, magníficas referencias de familias distinguidas. Teléfono M-4157

SE DESEA COLOCAR UNA JOVEN española para atender matrimonio o para comedor o cuarto, 21 10 y 12, 104, tiene referencas F-5028

SE OFRECE JOVEN INGLES PARA criado de mano, sirve la mesa, plancha ropa fina, tiene referencias. Teléfono F-6093

DESEA COLOCARSE JOVEN ESPAñola criada de mano o cuartos es formal, sabe trabajar, tiene referencias. Telf. FO-1975

SE DESEA COLOCAR UN CRIADO de mano español de mediana edad que sabe cumplir con su deber, tiene referencias. Informan al teléfono FO-2607

DESEA COLOCARSE CRIADO DE mano español, tiene buenas referencias, sale al campo. Informan por la mañana hasta las 12 Telf. U-2445.

SE OFRECE JOVEN JAPONES DE criado de mano, sabe perfectamente sus obligaciones, con buenas referencias. Informan A-9814

SE DESEA COLOCAR UNA MUCHAcha española para cuartos o comedor. informes F1-6761

SE OFRECE UNA SEÑORA PARDA sabe atender enfermos y a señoras en estado puerperal, también para camarera de totel, tiene instrucción y referencias, teléfono M-1423

OFRECESE UNA BUENA CRIADA de mano o comedor, también se coloca de manejadora, buenas referencias. Informa: Herrera. 12 entre 11 y 13, Vedado teléfono F-5921

SE OFRECE UNA JOVEN DE COLOR para los cuartos y coser; costura fina señora y niños; lava, plancha y zurce ropa fina; también hace varias piezas de caballeros; tiene buenas referencias. F1-6171.

SE OFRECE UN MAGNIFICO CRIAdo español con buenas referencias; sabe servir bien la mesa y es cumplidor. Teléfono F-7150. Tintorería.

SE DESEA COLOCAR UNA ESPAÑOla para criada de cuarto o cocinar y limpiar, a matrimonio. F-3164.

SE OFRECE UNA CRIADA PARA cocinar y limpiar o cocinar solo; tiene buenas referencias de años, sale a los repartos y duerme en la colocación. Aguila 231. M-1149.

SE OFRECE CRIADO JOVEN Y FORmal, con referencias de años y con pocas pretensiones, o para cualquier otro trabajo, para casa particular. Entiende de jardín. Informes: Aguila 231. Teléfono M-1149.

SE DESEA COLOCAR UNA JOVEN blanca del país para cuartos y coser. Teléfono F-5629.

SE DESEA COLOCAR UNA MUCHAcha española de criada de mano o para cuartos; no le importa manejar. Sueldo de 15 pesos en adelante. Teléfono F-2025.

SE DESEA COLOCAR JOVEN ESpañol de criado de mano u otro trabajo; sabe servir a la rusa, tiene cartas de referencia. Teléfono A5-0262.

DESEA COLOCARSE UNA ESPAñola para criada de manos; no importa ir a los repartos; tiene buenas referencias. Teléfono F-5084.

SE DESEA COLOCAR UNA ESPAñola de mediana edad, criada de mano; tiene referencias.. Teléfono F-5642. 13 número 907. Vedado.

DESEA COLOCARSE MUCHACHA española, para criada de mano o cuarto; es formal y trabajadora y tiene referencias. Teléfono F-4074. Llame después de las 9 a. m.

SE DESEA COLOCAR UN ESPAñol de criado de mano; sirve a la rusa y hace cockteles; tiene buenas referencias. Teléfono M-4167.

JOVEN ESPAÑOLA DESEA COLOcarse para servicio de cuartos y coser; tiene buenas referencias. Informes: Salud 118, altos. Tel. M-4883.

SE COLOCA JOVEN ESPAÑOLA PAra cuartos y coser o para comedor; tiene buenas referencias y buena presencia. Teléfono F-2693.

SE OFRECE UNA JOVEN ESPAÑOla para criada de manos o de cuartos; sabe servir a la rusa y también sabe algo de cocina; ha trabajado en casas bien conocidas. Informes al Teléfono A5-0262; vive en Corrales 36, tercer piso.

DESEA COLOCARSE UNA JOVEN de color, en el Vedado, para habitaciones y coser, experta en servicio fino; $18 en adelante. 3ra. y Baños por 3ra. Sótano, Natalia.

SE DESEA COLOCAR UN JOVEN español de criado de manos o ayuda de cámara; tiene muy buenas referencias. Informan: M-3592.

MUCHACHA DEL CAMPO DESEA colocarse en casa de moralidad para quehaceres o manejadora; no cocina. Teléfono A-6938.

SE DESEA COLOCAR UNA ESPAñola de buena presencia, trabajadora, de criada de cuartos, comedor; tiene referencias; quiere casa seria: llame Teléfono F-5892; prefiere el Vedado.

SE DESEA COLOCAR UN JOVEN del país de criado o para otros quehaceres. Tiene referencias. Telf. U-5417

SE OFRECE UNA JOVEN ESPAÑOla, para criada de mano. Sabe servir a la rusa y plancha ropa fina. Tiene referencias: F-4771.

SE DESEA COLOCAR UNA MUCHAcha española para cuartos o para comedor; es limpia y trabajadora; tiene referencias de la casa donde ha trabajado. Teléfono FO-2750.

DESEA COLOCARSE UNA ESPAÑOla para cuartos y coser o para criada de manos; tiene referencias. Teléfono F-3194.

SE DESEA COLOCAR UNA JOVEN española para los quehaceres de una familia, con referencias de otras casas. Teléfono F-2084.

BUEN CRIADO DE MANO, JOVEN esspañol, desea colocarse; es muy trabajador y muy práctico en todo su cumplimiento; tiene muy buenas recomendaciones de donde ha trabajado 3 años en una casa y en otra 2 años; sabe servir bien la mesa a la rusa, ha estado con muy buenas familias; está acostumbrado en todo esmerado servicio. Informan Teléfono A-9775.

119 COCINERAS-COCINEROS

SE COLOCA PENINSULAR DE MEdiana edad para cocinar y limpiar a corta familia, tiene referencias. Teléfono F-2084

SE DESEA COLOCAR UN COCINEro del país, repostero sin pretensiones, bien sea huéspedes, particular u hotel establecimiento. Informan teléfono A-8645

SE DESEA COLOCAR UNA BUENA cocinera española. Sabe hacer plaza, sabe hacer dulces y mantecado, es formal y cumplidora. Tiene referencias. M-5350, desea casa formal.

SE DESEA COLOCAR UNA COCINEra española de mediana edad que duerme en la colocación cocina criolla y americana, para cocinar nada más, tiene referencias. Telf. F-6203

SE DESEA COLOCAR UNA COCINEra española para la cocina solamente, en casa de matrimonio solo. Sabe hacer plaza o para trabajar por horas. Tiene buenas recomendaciones Telf. F-6189 Calle 23 entre F y G café.

SIRVIENTA ESPAÑOLA DESEA COlocarse para cocina o limpieza. Informan Teléfono A-9101.

SE OFRECEN

119 COCINERAS-COCINEROS

SE DESEA COLOCAR UNA SEÑORA española para cocinar tiene referencias y no duerme en la colocación, no menos de 15 pesos. Informan teléfono F-5387.

SE OFRECE BUENA COCINERA ESpañola de mediana edad, muy limpia y sabe cocinar a la española y criolla, tiene buenas referencias, y no duerme en la colocación. Informan: M-5142

DESEA COLOCARSE MAESTRO COcinero asiático, joven, experto en toda clase cocina y repostería, para casa particular. Habla bien español y tiene referencias de casas conocidas. Teléfono M-1959.

SE DESEA COLOCAR UNA ESPAÑOla de mediana edad para cocinar y repostería; buen sueldo. FO-3312. Calle 3ra., entre 14 y 16. Almendares.

DESEA COLOCARSE UNA COCINEra repostera española, cocina criolla y española; tiene referencias; no duerme en la colocación. Teléfono F-6060.

SE DESEA COLOCAR UN JOVEN cocinero chino y repostero; cocina criolla, española y americana; siempre muy limpio y sabe su obligación; tiene buenas referencias. Informan: Teléfono M-5236.

SE OFRECE COCINERA DE COLOR conoce de repostería. También cocina y limpia. Sale a los repartos y duerme en la colocación; tiene buenas referencias y no tiene mayores pretensiones. M-1149.

DESEA COLOCARSE UNA COCINEra española de mediana edad; cocina a la criolla y a la española; no tiene pretensiones. Su domicilio San Rafael No. 139-1|2, entre Marqués González y Oquendo; habitación 25.

SE OFRECE UNA BUENA COCINEra y repostera, en casa de moralidad; cocina a la criolla y a la española, tiene referencias; duerme en la colocación. Reina 22, primer piso.

DESEA COLOCARSE DE AYUDANte de cocina o camarero, hombre de mediana edad; llame al U-6843.

SE OFRECE COCINERA REPOSTEra de color, del campo, y una jovencita para la limpieza o cuidar niños; prefieren colocarse juntas; tienen referencias y duermen en la colocación; van a los repartos. F-6054.

SE OFRECE COCINERA DE MEDIAna edad, para cocinar y limpiar o ayudar en la limpieza casa de corta familia; duerme en la colocación; tiene referencias. Teléfono I-7782. Española.

SE COLOCA UNA COCINERA DE color, inglesa, repostera, cocina estilo americano, criolla y algo a la francesa; tiene referencias. FO-2525. Piquera.

SE DESEA COLOCAR EN CASA particular, buen cocinero y repostero, joven chino. Cocina criolla, americana y española; sabe toda clase de repostería y pastelería. Buena sazón y muy limpio. Tiene buenas referencias. Teléfono M-4568.

UN MAESTRO COCINERO Y REpostero de color, para casa particular, prefiere familias preeminentes y de buen gusto, tiene recomendaciones. Llame F1-6391

DESEA COLOCARSE COCINERA FIna repostera con referencias, sin pretensiones, sabe hacer de todo, es de alta cocina, que coman muy bien a salcochar no, experta el arte H Upmann 8, bajos, entre San José y Valle, media cuadra Infanta.

SE DESEA COLOCAR UNA SEÑORA peninsular, de mediana edad, sólo para cocinar. Cocina española criolla y francesa. Hace postres y plaza. Va al campo y duerme fuera. Sueldo $20.00. Tiene referencias. Teléfono X-2375

PARA IR CON BUENA FAMILIA a Playa o finca, se ofrece cocinera repostera española, sabe variar y disponer, es seria y muy limpia. Teléfono U-6555 Tintorería.

DESEA COLOCARSE UNA COCINEra española en casa ordenada; tiene buenas recomendaciones de las casas donde ha trabajado. Informan: A y 27. Teléfono F-4747.

SE DESEA COLOCAR UNA EXCElente cocinera y repostera española; tiene muy buenas recomendaciones. Informan: M-3592.

UNA COCINERA REPOSTERA INglesa, desea colocarse con buena familia cubana o americana; tiene buenas referencias, muy trabajadora. Teléfono F1-6332.

DESEA COLOCARSE UNA SEÑORA de mediana edad, española; cocinera y repostera; tiene las mejores referencias; no es salcochadora ni se coloca menos de 20 pesos; si la buscan en persona San Nicolás 236. Teléfono A5-5082.

SE DESEA COLOCAR UNA ESPAñola para cocinar; es limpia y trabajadora; entiende de repostería y tiene referencias. Teléfono FO-2750.

SE DESEA COLOCAR UNA JOVEN para cocinar o limpiar; tiene referencias. Teléfono F-3145.

DESEAN COLOCARSE DOS MUCHAchas, una para cocinar y otra para criada; sabe servir la mesa y lavar ropa fina; tienen buenas referencias. Teléfono: F1-6652. Informan: 8 No. 607 entre 25 y 27, Vedado.

DESEA COLOCARSE UNA BUENA cocinera repostera de color; duerme fuera. Teléfono FO-2627.

DESEA COLOCARSE JOVEN ESPAñola para cocinar y limpiar a corta familia, o criada de manos; tiene buenas referencias. Informes: M-5240.

SE OFRECE UNA COCINERA DE color, con referencias; no duerme en la colocación. Teléfono F1-6171.

SE OFRECE UNA JOVEN DE COlor para cocinar y duerme y prefiere Repartos; buenas referencias. M-4242; 2 a 5.

DESEA COLOCARSE UNA SEÑORA española de mediana edad para cocinar y limpiar conta familia o cocinar solo, es limpia, sabe trabajar no duerme en la colocación. Teléfono FO-2757

DESEA COLOCARSE JOVEN ESPAñola para cocinar y limpiar a corta familia o matrimonio solo, tiene referencias. U-4570

SEÑORA ESPAÑOLA DESEA COLOcarse de cocinera, No le importa hacer limpieza de una casa chisa. Tiene referencias. Telf. F-6133, calle 15 entre 12 y 14 Nro. 1068, Vedado pregunte por Josefina.

SE OFRECE COCINERO ESPAÑOL para casa particular o comerco, cocina a la española y criolla, sabe de repostería, agradable sazón; es hombre solo y sale al campo y tiene referencias. A-0347 Aguila 75

COCINERO CHINO, COCINA CRIOlla y española, repostero para familia. Calle Salud Nro. 5, altos, tiene buenas referencias. Teléf. A5-5941

SE OFRECE UNA BUENA COCINEra con magníficas referencias, también se coloca para lavandera. Informa M. Herrera, 12 entre 11 y 13 Vedado. teléfono F-5921

DESEA COLOCARSE ESPAÑOLA cocinera, entiende de repostería. Teléfono F-4613

SE DESEA COLOCAR UNA JOVEN de color, de cocinera y una señora lavandera; lava fuera, su teléfono es: F-7563

SE OFRECE SRA. ESPAÑOLA MEdiana edad para cocinar en casa de moralidad o de comercio, lleva tiempo en el país, no saca comida. referencias, Teléfono A-9981

SE DESEA COLOCAR UNA SEÑOra de mediana edad española para cocinar, lleva tiempo en el país y sabe cumplir con su obligación, no duerme en la colocación, teléfono: U-7024

120 MANEJADORAS

JOVEN EDUCADA COLEGIO RELIgioso, ofrécese para manejar, es muy fina; no le importa alguna costura. Consciente de su trabajo, ama los niños, da trato especial y se hace responsable de sus costumbres; prefiere Vedado o Miramar; no menos de $15. Otro servicio suplica no llame. A-9958; Carmen.

SE OFRECEN

120 MANEJADORAS

SE OFRECE MUCHACHA DE COLOR inglesa, para manejadora; tiene referencias Informan: U-6109.

OFRECESE JOVEN PARDITA, FORmal y cumplidora, como manejadora, con buenas referencias; es del campo y no tiene pretensiones. Informan: FO-1077 y FO-2015.

SE DESEA COLOCAR UNA JOVEN del país para manejadora o criada de mano, es persona seria, no duerme en la colocación. Telf. A5-1842

123 COSTURERAS-MODISTAS

MODISTA PARA HACER Y ARREglar trajes finos, desea trabajar en casa particular o taller; llamen al teléono I-3772 a Julia.

124 LAVANDERAS-LAVANDEROS

LAVANDERA. SE OFRECE PARA lavar en su casa ropa de corta familia e interior de hombre, llame al teléfono F-4282.

UNA BUENA LAVANDERA DE COlor se ofrece para lavar en su casa o en casa particular toda clase de ropa, o para cocinar, entiende mucho de repostería, no se coloca por poco sueldo, teléfono F-7563, tiene referencias, calle C. núm. 18, entre 11 y Línea.

ENGLISH SPEAKING WOMAN DEsire employment with American familly as laundress. Phone: FO-3990. Call Frances.

125 CHOFERES

DESEA COLOCARSE UN BUEN chauffeur, experto en toda clase de máquinas y mecánica, sin pretensiones y con esmeradas referencias de buenas casas. Teléfono M-1959.

SE OFRECE CHAUFFEUR JOVEN, con buenas referencias de años y pocas pretensiones; soy hombre solo y voy a cualquier lugar. M-1149.

SE DESEA COLOCAR UN CHOFER de color con 15 años de práctica y con recomendación. F-4408. Tintorería. Pregunte por Manolo, calle 15 y 12, tintorería.

SE DESEA COLOCAR UN CHOFER español experto mecánico, con esmeradas referencias dende ha trabajado; sin pretensiones. Teléf. F-6178. 16 y Línea, Vedado.

SE DESEA COLOCAR UN CHOFER cubano experto mecánico con buenas referencias de las casas dondo ha trabajado. Teléfono F-6178. 16 y Línea, Vedado.

DESEA COLOCARSE UN BUEN chauffeur en casa particuar, es serio y cumplidor, duerme o no en la colocación, 20 años de práctica y excelentes referencias. Informes Telfs. FO-2015 y FO-1077

SE OFRECE PARA CHOFER O criado de mano español con referencias. Informes: Telf. M-4393

DESEA COLOCARSE UN CHOFFER, tiene referencias. F-3060, preguntar por Carlos

SE DESEA COLOCAR UN BUEN chauffeur blanco cubano en casa particular o del comercio, con 15 años manejando toda clase de máquina, con referencias, Roberto, teléfono: FO-2660

SE OFRECE CHOFFER ESPAÑOL con 20 años de práctica en toda clase de máquinas con referencias y sin pretensiones. Informan: garage Colón, 12 y 23, teléfono F-6017, García.

SE DESEA COLOCAR UN CHAUFfeur de color, joven, práctico en el manejo. Telf. F-7432

AVISO —DESEA COLOCARSE UN chofer de mediana edad, español en casa particular, tiene buenas recomendaciones lo mismo se coloca de criado, está acostumbrado al servicio fino, sabe planchar ropa de caballero. Informan Puerta Cerrada y Antón Recio, Habana, Telf. M-3755 preguntar por Constantino.

CHAUFFEUR ESPAÑOL CON 16 años en el oficio, trabajador, desea colocación en casa particular, Telf. F-2332

DESEA COLOCARSE UN CHAUFfeur joven con 10 años de práctica tiene referencias de la casa donde trabajó. Preguntar por Mario. Teléfono F-6068

DESEA COLOCARSE CHOFER ESpañol en casa particular o de comercio; maneja toda clase de máquinas; muchos años de práctica y buenas referencias. Teléfono U-6074.

ESPAÑOL NACIONALIZADO DESEA trabajar en casa de comercio de chofer o ayudante de camión de reparto venta o transporte; doce años de servicio; no tiene pretensiones. Para informes: Vda. Vidal. F-6962.

SE DESEA COLOCAR UN CHOFER español para casa particular y tiene buenas referencias. F-7497.

CHAUFFEUR ESPAÑOL DESEA COlocación en casa particular, maneja toda clase de máquinas, tiene 15 años en el oficio. Telf. F-2332

126 JARDINEROS

DESEA COLOCARSE UN EXPERTO jardinero español; puedo hacer otros trabajos como criado, segundo criado, portero, ayudante cocina, fregar máquinas, sin pretensiones y buenas referencias. Teléfono M-1959.

UN SUBDITO JAPONES, DE MEDIAna edad, desea colocarse de jardinero sabe injertar toda clase de plantas, no le importa ir al campo, llame al M-4893

SE DESEA COLOCAR UN JARDInero-agricultor, para agricultura o jardinería, injertación y trasplante de árboles frutales. Informes: Telf. F-6257.

SE OFRECE INMEJORABLE MANEjadora de color de mediana edad, prefiere niño recién nacido o de poco tiempo o atender a una señora. Referencias inmejoraboles. M-7122

129 OFICINISTAS

PERSONA MAYOR, CUBANO, CON conocimientos generales de oficina, Corresponsal en Inglés y Español, competente y serio, desea hallar colocación en compañía o casa comercial de esta plaza. Sueldo moderado, «A. L.». M-7730.

TAQUIGRAFA, MECANOGRAFA Y Corresponsal, conociendo contabilidad y un poco inglés, con experiencia en oficina, se ofrece a casa seria. Apartado de Correo 1928. Tel. M-9512.

JOVEN SERIA Y FORMAL DESEA emplearse en casa comercial dependienta u oficina, sabe Mecanografía e Inglés; modestas pretensiones. Informes: Compostela 9-B, bajos.

NATIVO, TENEDOR DE LIBROS, también experimentado de seguros especialmente marítimos por haber trabajado en este ramo de seguro durante varios años, habla inglés, desearía ocupación en comercio, empresa o compañía de seguros como empleado, tenedor 2o de Libros, cajero o jefe de oficina. Escriba A. M. Fernández Perseverancia 34 B, azotea.

TAQUIGRAFA, MECANOGRAFA Y corresponsal, conociendo contabilidad y un poco inglés, con experiencia en oficina, se ofrece a casa seria. Apartado de Correo 1928. Telf. M-9512

SE DESEA COLOCAR UN JOVEN para trabajos de oficina, taquígrafo-mecanógrafo, tenedor de libros. Entiende inglés. Se dan referencias, Informes: FO-2406.. Gutiérrez.

TENEDOR DE LIBROS MUY PRACtico, se hace cargo de toda clase de contabilidades económicamente. Teléfono M-6333

131 OFERTAS VARIAS

DOS JOVENES FARMACEUTICOS, desean encostrar regencia en farmacia de la capital o del interior. Dirigirse a H., Departamento de Anuncios Clasificados, DIARIO DE LA MARINA.

SE OFRECE UN ESPAÑOL PARA portero o consultorio médico o criado de manos; tiene buenas referencias de casas donde ha trabajado. Teléfono M-7658.

SE OFRECE UNA SEÑORA DE MUcha moralidad para criar un niño en su casa. Pocas pretensiones. Teléfono M-7554 de 8 a 11 y de 1 a 5.

M.E.C.D. 2016

ABRIL 6 DE 1938 DIARIO DE LA MARINA EJEMPLAR: 5 CENTAVOS

SIGUE CONSIDERANDOSE INMINENTE LA CAIDA DEL GABINETE DE LEON BLUM A CAUSA DE LA NEGATIVA DEL SENADO A APROBAR SU PLAN FINANCIERO

EL 20 DE ABRIL.

Un hombre lucha por la libertad y por la paz

En la historia alemana figura el 30 de enero de 1933 como punto decisivo de consecuencias todavía incalculables en el destino de la nación. El 30 de enero está indisolublemente unido al nombre y a la persona del hombre que ese día, como jefe del mayor partido de oposición de un Estado desmoronado en todas las esferas de la vida, entró en el Palacio del Presidente del Reich, el fallecido mariscal von Hindenburg, para salir de él no sólo como Fuehrer y Canciller sino al mismo tiempo como la última esperanza de un gran pueblo que a pesar de la muerte y de la necesidad seguía sintiendo la voluntad de vida y de acción.

Durante 15 años pesó sobre este pueblo, después de la gran guerra perdida, la sorda opresión que trajo consigo el mayor derrumbe interior y exterior de una historia tan rica en momentos culminantes como en momentos de depresión. Por todas partes hacíase sentir aterradoramente no sólo política, militar y económicamente sino también en la conducta nacional y en el honor. El país asentado en el corazón de Europa amenazaba convertirse en el tinglado de todas las pasiones y en el teatro internacional de la guerra. La nación fué sintiendo cada vez más su situación indigna y peligrosa como una esclavitud contra la cual se iban alzando sectores cada vez más amplios y al frente Adolf Hitler con el partido obrero nacionalsocialista alemán creado por él y convertido en un factor poderoso. Es de comprender el inmenso júbilo que estalló cuando tras de los innumerables experimentos fracasados con políticos de todas las demás tendencias en todas las combinaciones posibles e imposibles, se le dió por fin al nuevo «hombre del pueblo» ocasión en el último minuto imaginable para hacer cuando menos un ensayo de otro género.

Entró en el poder con aspiraciones y fines completamente nuevos. Un plebiscito convocado inmediatamente demostró que la inmensa mayoría de la nación alemana estaba convencida de la rectitud y eficacia de aquellas finalidades y de aquellos métodos. Sin embargo el resto del mundo seguía siéndole adverso. La generalidad creía estar en la obligación de rechazarlos, veía surgir peligros especialmente para la paz internacional o prefería esperar. La aprobación, aunque fuese parcial, era rara. Ciertamente no ha facilitado esto el camino de Alemania y hasta perturbó considerablemente la general pacificación. Por esto es tanto más digno de nota que el hombre que tomó en sus manos el destino alemán pudiera conquistar sus triunfos sin tener que apelar seriamente al poderoso instrumento de defensa que creó, según dió, para asegurar su obra de paz. De manera que los pesimistas se equivocaron de una manera en alto grado satisfactoria. Porque hay que afirmar esto hoy al cumplir sus 49 años Adolf Hitler, nacido el 20 de abril de 1889 en Braunau en la Alta Austria, hijo de un modesto funcionario, obrero de la construcción un día, voluntario de guerra y combatiente. Desafiando todos los obstáculos siguió el camino marcado un día en su programa para el saneamiento interior y la ascensión exterior con una energía no común y con una seguridad de éxito recorriéndolo etapa por etapa en lapsos de tiempo de asombrosa brevedad muchas veces. En cinco años hizo una potencia mundial de un Estado inerme, sin derechos, fraccionado, en bancarrota y desgarrado interiormente. Podrá pensarse lo que se quiera de lo ocurrido en Alemania desde 1933, pero este hecho no podrá negarse. En muchísimos países ha hecho meditar desde entonces. Con ocasión del último triunfo de Adolf Hitler, el mayor seguramente desde la toma del poder, la pacífica incorporación de Austria al Reich, escribía un diario francés no sospechoso ni mucho menos de germanofilia, que el Fuehrer había mostrado al mundo cómo puede realizarse en paz y en veinticuatro horas algo para lo cual en siglos anteriores se hubiesen necesitado sangrientas campañas. Estos informes hablan por sí solos mejor quizá que los libros que pudieran escribirse sobre la evolución alemana desde 1933.

Todavía quisiéramos hacer resaltar esto: La revolución nacionalsocialista logró un triunfo extraordinario al realizarse sin los sangrientos excesos que desgraciadamente están en otras partes a la orden del día en casos análogos. Es más, según dijeron asombrados observadores extranjeros, se cumplió sin el menor desperfecto de bienes materiales. Así lo había pedido Adolf Hitler en su programa y así se hizo. Gigantesca palabra por cierto que explica que sólo por eso fuesen hacia él los corazones de la nación. Con un mínimum de sufrimiento se consiguió un máximum de eficacia que le afianzó a él y a su forma política en Alemania inconmoviblemente y que no dejó de surtir su efecto fuera. En la prensa internacional y mucho más desde la opuesta enseñanza de los sangrientos acontecimientos de Rusia y de España, van encontrando cada vez mayor reconocimiento y, en parte, hoy aprobación también.

A la convincente e incruenta revolución se unió lo único que podía prometer todavía salvación en la catastrófica situación interior y exterior del Reich de principos de 1933. En el interior fué un programa, inmediatamente abordado, de medidas radicales que culminaron en el restablecimiento de la soberanía militar y en la creación de un ejército fuerte; en la general reanimación y en el estímulo de la economía no obstante los efectos de la crisis mundial, catastróficos en otros países, y en el restablecimiento de una garantía para una paz social duradera. En el exterior, el plebiscito del Saar de 1935 dió testimonio fuera de la eficacia de estas ideas de Adolf Hitler, nuevas también en parte en este aspecto. Su último triunfo en Austria, triunfo que en sus proporciones y en sus efectos no se había previsto en ningún sitio fué al mismo tiempo una prueba general del prestigio y de la fuerza del Reich, en la cual hay que reconocer que ha triunfado.

Así, pues, el 20 de Abril está bajo el signo de un hombre que ha sabido sacar a su pueblo de un profundo abatimiento llevándole a nueva vida. Vale la pena reflexionar sobre los medios que le ayudaron para ello porque alguno de ellos tiene algo que decir al mundo.

Berlín, Marzo 19.938.

UN NACIONALISTA FUE CONDENADO EN PONCE

PONCE, Puerto Rico, abril 5. (AP).—Elifaz Escobar, nacionalista, fué condenado hoy a tres meses de prisión por acusársele de portar armas sin licencia, y otros cuatro procesados por el mismo delito fueron absueltos.

EL UNICO MODO DE LOGRAR LA UNIDAD DE ALEMANIA ERA ELIMINANDO LOS PARTIDOS POLITICOS, DIJO EL FUEHRER

Agregó que no hubiera podido llegar a donde llegó si Alemania estuviese aún gobernada por los 37 partidos

«La lección que al mundo damos con el hecho del 10 de Abril es que el hombre hace la unión del pueblo y que, meses más tarde, ese mismo hombre es ratificado por el mismo pueblo»

INNSBRUCK, Austria, Abril 5. (Havas).—El Fuehrer Hitler, en un discurso pronunciado aquí en el día de hoy, demandó la coordinación de los esfuerzos de todos los alemanes, para lograr la integración de la Gran Alemania, empeño en el cual juzga que sólo se encuentran en los inicios los resultados que habrán de esperarse.

Hablando el Fuehrer en el palacio de la Exposición, manifestó que «la fuerza del pueblo está en el Hombre y que la coordinación de los hombres bajo una voluntad única es la fuerza última, por excelencia, de la grandeza de las naciones». Añadió: «Quisiera que me respondieseis a esta pregunta: ¿creéis por ventura que yo habría podido realizar la obra que contempláis si todavía Alemania se hallase gobernada por 37 partidos? Era, por tanto, preciso que la nación alemana se concertase en un bloque, en un sólo bloque, y que el nacional socialismo se infiltrase un ideal. Posee ya el asentimiento de mi pueblo en grado más elevado que el que posea cualquier democracia, no importa cuál sea —una de esas democracias patentizadas por los países del Occidente. Esa es la causa de que yo no tenga que mendigar nada de las mayorías circunstantes. Tengo la fe, el convencimiento absoluto, de que la nación entera me concede su voto y me confiere su aplauso».

Se refiere en seguida a los «diez millones de alemanes» (en este número quedan incluídos los de Checo-Eslovaquia y Polonia) que han estado sobrellevando un destino trágico «en nombre del derecho de libre disposición de los pueblos».

Sostuvo que «no era posible que nadie fuese lo suficientemente necio para suponer que yo me hallaba ciego para no ver los padecimientos de Austria». Añadió que en vista de esa situación lamentable, resolvió poner en la balanza todo el potencial de Alemania, para modificar ese estado de cosas.

Dictamina después:

«He rendido, pues, un gran servicio histórico a la nación alemana. La lección que al mundo dimos con el hecho del 10 de abril es que el Hombre hace la unión del pueblo y que meses más tarde, este mismo Hombre es ratificado en sus destinos por el mismo pueblo».

Los habitantes del Tirol acudieron de todas las regiones del país con sus trajes nacionales al recibimiento del Fuehrer. La ciudad se encontraba engalanada. Sobre los picos que se encuentran al norte de la ciudad, los alpinistas escribieron, en letras enormes: «Ein Volk, Ein Reich».

Servirá de elemento de contacto entre Hitler y la Iglesia el cardenal arzobispo de Viena

ROMA, abril 5. (Havas).—El Cardenal arzobispo de Viena, Innitzer, llegó hoy a esta ciudad. Sostuvo una larga conversación con el Cardenal Pacelli y mañana será recibido por el Santo Padre.

Se ha dicho que el arzobispo ha sido llamado por el Pantífice, pero dándose a la visita carácter privado, no oficial.

Generalmente se supone, empero, que este viaje tendrá consecuencias más amplias de las que se sospecha, porque habrán de interesar a todos los católicos alemanes y a las relaciones entre la Sede Apostólica y el Estado Nacional-Socialista. De los resultados positivos o negativos de esta visita dependerá en gran parte las relaciones entre la Gran Alemania y el Pontificado, pues, como se sabe, a consecuencia de la Anschluss la iglesia austriaca es inseparable de la alemana.

Se cree que Innitzer se encuentra en situación perfecta de llegar a una identificación de propósitos de la Alemania Hitlerista y la Iglesia Católica, por el acomodamiento de los programas de aquélla a los dogmas del Cristianismo.

La competencia naval ha sido ocasionada por el miedo a Inglaterra

WASHINGTON Abril 5. (AP).—El Almirante William D. Leahy dijo hoy a la Comision naval del Senado que es imposible proteger a las grandes ciudades americanas contra los bombardeos, a menos de que se construyan amplias bases aéreas.

Declaró que los oficiales del ejército y de la marina están estudiando la conveniencia de establecer más bases en la costa del Pacífico.

El presidente Walsh manifestó que Leahy había dicho a la comision que la presente competencia de armamentos navales ha sido provocada por la construcción inglesa debido a que la Gran Bretaña teme que algunas naciones se combinen para hacerle la guerra.

La izquierda democrática, que tiene dominio absoluto del Senado, rechazó el plan con sólo 3 votos en contra

En tanto que el Primer Ministro francés lucha en defensa de su proyecto, millares de huelguistas se sumaban a los treinta mil metalúrgicos que habían abandonado el trabajo

PARIS, abril 5. (AP.)—Se comenta hoy en los círculos políticos si al actual Gobierno de León Blum, cuya caída se considera inminente como resultado de sus proyectos financieros, no sucederá un Gobierno fuerte con poderes eonómicos y financieros dictatoriales.

Mientras los diputados gritaban «ladrón» al primer ministro socialista durante un debate caótico acerca de sus proposiciones, los senadores demostraron, mediante una tranquila votación, que el proyecto de Blum no tiene probabilidades de pasar en la Alta Cámara.

La izquierda democrática, que tiene el control absoluto del Senado, acordó por 46 votos contra 3 rechazar las facultades que reclama Blum para gobernar las finanzas por decreto.

Mientras Blum luchaba en defensa de su proyecto, miles de nuevos huelguistas se unían a los 30.000 obreros que han abandonado ya el trabajo. La enorme huelga de los metalúrgicos se ha extendido a varias fábricas más en el distrito de París.

En las fábricas de Chausson, en Asniers, 1800 empleados se declararon en huelga y ocuparon la planta protestando contra la reducción del personal. Banderas rojas penden de todas las ventanas de la fábrica.

La fábrica de automóviles de Rosengart fué ocupada por grupos de trabajadores y la abandonaron 2.200 obreros. Piden aumento de salarios y un nuevo contrato colectivo.

Los comunistas piden una huelga general, pero el Senado, a pesar de las amenazas que le hacen los obreros, ha rechazado firmemente las demandas de Blum.

Muchos diputados y senadores dicen que la batalla de Blum prepara el camino para la formación de un Gobierno nacional o un Comité de seguridad pública. Tal Gobierno o Comité, dicen, estaría presidido por Edouard Daladier, ministro de Defensa Nacional, que goza de gran popularidad entre las fuerzas armadas de Francia y es aceptado por izquierdistas y derechistas.

Blum tiene dos armas para impedir la formación de un Gobierno exclusivamente derechista: el control de la Cámara de los Diputados y las huelgas.

Sin el apoyo de los partidos izquierdistas, dicen los diputados que no se podrá formar un Gobierno que cuente con los votos de la Cámara. Los socialistas y comunistas juntos pueden dar la voz de huelga y paralizar todas las industrias de Francia.

Jean Montigny, diputado independiente, dijo que el proyecto de Blum tiene por objeto iniciar «una verdadera revolución social y económica. De esa misma manera fué como pereció la República alemana», dijo.

Los diputados izquierdistas que apoyan a Blum se pusieron en pie y avanzaron sobre los derechistas gritando: «¡Abajo Hitler!» Los ujieres contuvieron a los izquierdistas, mientras los derechista gritaban: «Atrás el ghetto».

Después de quince minutos de suspensión de la sesión, el primer ministro subió a la tribuna y contestando a Montigny, declaró que en lo sucesivo el Tesoro de Francia tendrá que buscar 1.000 millones de francos cada semana, fuera de las actuales fuentes de ingreso.

«Ni Francia ni ningún otro país pueden seguir así», dijo con emoción que velaba su voz. «Los hombres a quienes se ha dado el cruel honor de gobernar a este país no pueden continuar de esta manera. Olvidemos a los partidos y hablemos como franceses. Yo digo que es necesario que tengamos un Gobierno estable y una nación disciplinada».

Las transacciones en cambios y en la Bolsa indican la creencia, ya muy generaliza de que el Parlamento rechazará las demandas de Blum y que tendrá que formarse un nuevo Gobierno.

Los derechistas dicen que el proyecto de Blum es «un plan para la dictadura marxista y la revolución».

HACIENDO EXCAVACIONES EN LA MESOPOTAMIA

He aquí una vista de los trabajos de excavación realizados por una expedición de la Universidad de Pennsylvania y la American School de Oriental Research, en una cima de Tepe Gawra, Iraq del Norte. La civilización que esos trabajos están descubriendo se remonta a hace seis mil años.

ROOSEVELT Y QUEZON HAN ACORDADO EL APLAZAMIENTO DE LA CONCESION DE LA INDEPENDENCIA A FILIPINAS HASTA 1960

Se publicaron las líneas generales para eliminación de preferencias comerciales entre ambas naciones

La coalición formada por republicanos y demócratas de los Estados Unidos continúa combatiendo el proyecto presidencial presentado al Congreso para la reorganización gubernamental

WASHINGTON, Abril 5. (AP.)—El Presidente Roosevelt y el Presidente Quezón, de las Filipinas, han acordado aplazar la independencia económica del Archipiélago hasta fines de 1960.

El Departamento de Estado dió a la publicidad las líneas generales de un programa para la gradual eliminación de las preferencias comerciales que existen actualmente entre las islas y los Estados Unidos.

El programa es resultado de un año de investigación por una comisión preparatoria conjunta sobre los asuntos filipinos, presidida por John V. MacMurray, Embajador de los Estados Unidos en Turquía.

No cambia la fecha de la independencia política de Filipinas, señalada para el 4 de julio de 1946, pero previene que los lazos económicos no se interrumpirán hasta unos quince años después de esa fecha.

Probablemente será presentado al Congreso, pero no se espera que esté terminado el programa en todos sus detalles para ponerlo a discusión durante la presente legislatura. Para poner en vigor el nuevo programa se necesita la aprobación del Congreso.

En general, el programa recomienda una reducción anual del cinco por ciento en las preferencias comerciales dadas a los productos filipinos embarcados a los Estados Unidos.

Esta reducción comenzaría en 1941 y en 1946, fecha de la aplicación de la independencia política sería ya de un 25 por ciento.

Los funcionarios del Departamento de Estado sostienen que si las Filipinas tuvieran que mantenerse económicamente en pie, por sí mismas, en 1946 el choque resultaría demasiado grande, por lo que se precisa un período de ajuste gradual.

A partir de 1946, fecha de la independencia política de las Filipinas, seguirá la reducción anual del cinco por ciento en las preferencias comerciales hasta 1961, pero se dice que habrá un ajuste de las fechas fiscales para que la eliminación ocurra en 1960.

Hasta 1946 este programa es virtualmente el mismo que el contenido en la ley de independencia de las Filipinas de 1934. Sin embargo, la ley de 1934 exige la terminación el 4 de julio de 1946 de todas las preferencias comerciales entre los dos países.

WASHINGTON, abril 5. (AP.)—La coalición de republicanos y demócratas, no apaciguada por las concesiones administrativas sobre el proyecto de reorganización gubernamental, reanudó hoy el bombardeo de la medida y resistió con éxito todos los esfuerzos que hicieron los elementos del Gobierno por acortar el debate.

El representante Lanham dijo que el proyecto está «equivocado en esencia» y agregó que la reorganización debe realizarse mediante una cuidadosa investigación congresional, más bien que por el Presidente.

Los líderes de la Administración tratan de terminar el debate al comenzar mañana la sesión, cosa análoga que fracasó la semana pasada por causa de la oposición.

Conferenciaron en Oslo ayer los representantes de los cuatro países que forman la Entente Escandinava

Francia no oculta la preocupación que le produce la actual situación de la Europa Central y el Gobierno se informa con el objeto de acordar su línea de conducta internacional

OSLO, abril 5. (Havas).—Se tiene conocimiento de que los ministros de Relaciones Exteriores de Noruega, Dinamarca, Suecia y Finlandia, celebraron en la tarde de hoy la reunión común habitual, en esta ciudad. Es la primera vez que se congregan los representantes de los cuatro estados escandinavos para discutir la situación del Báltico, que estuvo a punto de ser modificada por el incidente entre Polonia y Lituania.

En los debates celebrados en el día de hoy se trató particularmente de los métodos convenientes para la conservación de la neutralidad, en cualquier problema que surja en el continente europeo.

Se trataron todos los extremos de la orden del día, relacionada particularmente con la cuestión de los bloques ideológicos; se decidió mantener la cooperación más completa y perfecta, ante toda eventualidad, dentro de las fórmulas de la amistad tradicional entre los cuatro estados que componen la entente.

Después de la conferencia, los ministros hablaron por radio diciendo que la política que los estados escandinavos mantendrán en todo momento es la que está señalada por sus obligaciones internacionales, con decision completa al mantenimiento de la neutralidad en todo conflicto que surja, procurando, además, conservarse dentro de las fórmulas usuales de la tradición nórdica y fuera de los bloques ideológicos.

Francia preocupada por la situación del Danubio

PARIS, abril 5. (Havas).—En los círculos diplomáticos y políticos se guarda absoluta reserva respecto a la conferencia que celebró M. Paul Boncour con los representantes diplomáticos de Francia en los países de la Europa Central, que, aparentemente ha tenido carácter informativo.

Trataron con M. Paul Boncour de los particulares de la situación actual los representantes de Francia en Varsovia, Bucarest, Moscú y Praga, cada uno aparte y todos juntos, creyéndose que se tratara de buscar una resolución a las cuestiones que interesan a la seguridad de Checoeslovaquia. La semana anterior el mismo ministro de Relaciones Exteriores conferenció con el ministro de Francia en Belgrado.

El gobierno, según la impresión dominante, trata de establecer un cuadro de conjunto de la situación de esos estados, del estado de sus relaciones con Francia, de su posición interior, etc., analizándose los movimientos que se desarrollan en el interior de ellos.

La consideración más importante es la que se refiere a los problemas producidos por la Anschluss y la impresión causada en los ánimos de tales estados. Se teme que se esté produciendo en el presente una cierta atracción hacia Alemania que se intenta conjurar lo más pronto posible.

Las indicaciones que se han recogido habrán de servir a la orientación de la política internacional de Francia.

Después que se termine esta información, el gobierno francés comunicará los resultados que se obtengan a la Gran Bretaña, con el fin de trazar una línea de acción común.

CONDENADAS LAS EMPRESAS PETROLERAS

CARACAS, abril 5. (AP).—La Corte Federal condenó hoy a la «Venezuelan Gulf Oil» y la «Grande Oil Company» a pagar cerca de 16 millones de bolívares, o sea, 3 millones de pesos, por nulidad de las obvenciones y privilegios de impuestos que les concediera Juan Vicente Gómez.

COMENTARIOS INTERNACIONALES

1. Fotografía típica de una de las famosas «conferencias» con la prensa que Roosevelt ha levantado a la categoría de una resonante institución pública; fué en esta conferencia donde asombró recientemente a los periodistas con su declaración que empleó la palabra «comprarse» respecto de los senadores.—2. Roosevelt llegando a Gainsville en los últimos días de marzo a pronunciar su discurso en que declaró el feudalismo imperante en el Sur, poco diferente del fascismo. El servicio secreto, que ha redoblado el cuidado del Presidente, tomó ese día especiales precauciones. El automóvil es blindado y se usaba por primera vez en esa ocasión. Nótese el «detective» en la pisadera con su mano empuñando una pistola en el bolsillo.

LA LEY BASICA DE ROOSEVELT QUE COMBINA «UNA REVOLUCION CON CIERTAS MEDIDAS SECUNDARIAS QUE SATISFACEN A TODOS

900.000 empleados federales quedan bajo el hacha política. Invierte el derecho público dando al Ejecutivo el poder de legislar en la organización administratnva y al Congreso el derecho de vetar. El Contralor General, «perro guardián del Tesoro» queda suprimido

Por LUIS SORUCO

Veinte y ocho días antes que enviara al Senado su famoso y rechazado proyecto de reforma de la Corte Suprema, Roosevelt propuso al Congreso la reorganización del servicio civil. El 12 de enero y el 5 de febrero de 1937, las dos medidas básicas del «tercer New Deal» levantaron ancla. El «Court Bill» se embarcó primero en el galeón del prestigio «rooseveltista» quien en esa época navegaba seguro y optimista en oceano de popularidad. El senador demócrata Wheeler y otros pocos constitucionalistas se arriesgaron en débiles canoas a alzarse contra la poderosa embarcación. Al principio fueron simples disparos de fusilería, hasta que la opinión pública convertida en «Dreadnought» se resolvió a dispararle un cañonazo al galeón quien haciendo agua por todas partes naufragó.

Con una tregua y un pseudo desarme, los partidarios del New Deal lograron mejorar las condiciones para librar con éxito la segunda batalla que más ha sido una lacería de votos. 43 senadores contra 39 dieron el pase al proyecto Byrres que pone en manos del Presidente las cabezas de 900.000 empleados públicos federales y la inversión de 5 mil millones de dólares. Bankhead de Alabama, Gillete de Iowa, O-Mahoney de Wyoming, Radcliffe de Maryland y Smith de South Carolina, todos demócratas y fieros adversarios y enterradores del «Court Bill», esta vez no acompañaron a su correligionario Wheeler, cañonero mayor de la oposición rooseveltista en el Senado, en su vehemente ataque al proyecto. Gillete y Smith se presentan a la reelección este año y su triunfo es muy dudoso si no cuentan con el ayoyo del jefe...

Minutos antes de las 3 p. m. hora de la votación, sucedió algo inusitado en el anfiteatro senatorial; sobres y más sobres llegaban a los escritores y nerviosamente los senadores leían esa avalancha de misivas. En menos de una hora 50.000 telegramas se habían despachado desde diversos sitios del país al Capitolio solicitando el rechazo de la ley.

Era una tardía pero sugestiva reacción provocada por el padre Coughlin quien desde la radio de Detroit había pronunciado una arenga invitando a los ciudadanos a presionar a sus senadores para que no acogieran la ley que entrega al país a una dictadura. «El Senado no puede ser comprado con una campaña de telegramas basados en el engaño», dijo el Presidente, jubiloso e irónico, después de nadar en su piscina privada de Warm Spring. Su enjuto secretario McIntyre y los periodistas allí reunidos escucharon atónitos el comentario presidencial. «Comprado» era una palabra un poco ofensiva para los padres conscriptos y un fuetazo directo a Frank Gannet, propietario de 18 diarios, supremo organizador de la campaña postal y telegráfica que el año anterior contribuyó a la derrota del «Court Bill».

Robert Aldrich, poderoso cacique político, fué el primero que tuvo la idea de recomendar la reorganización de los servicios públicos y la propuso al Senado en 1913 durante la Presidencia Taft. «Si los métodos de los negocios particulares se aplicaran a las oficinas públicas, ahorraríamos 300.000 al año», decía en esa época el entonces senador por Rhode Island. La teoría de Aldrich se convirtió en una especie de mandamiento para los gobiernos que se sucedieron en Washington. Hoover con un Congreso demócrata estuvo a punto de realizar la reforma y en una forma mucho más drástica y peligrosa.

Los tres puntos sobresalientes del proyecto de ley aprobado en el Senado y que ahora discute la Cámara autorizan al Presidente para reorganizar, refundir o abolir numeroosos servicios federales sin el permiso del Congreso como era antes. Cualquiera de las dos Cámaras tiene derecho a vetar las medidas del ejecutivo pero necesitan reunir una mayoría que abarque los dos tercios de sus miembros. Esta proporción casi inlograble tiene el original que altera el sentido constitucional del veto e intercambia las facultades «sui-generis» de dos poderes del Estado. El Presidente se abroga el privilegio legislativo de crear y suprimir cargos públicos; el Congreso se reserva la prerrogativa presidencial del veto para rechazar lo hecho por el Presidente. Este ítem con el anterior entregan el destino de los funcionarios al arbitrio de las conveniencias políticas, suprema brújula en la lucha de partidos.

Apenas recibió ese diluvio de votos en su reelección, Roosevelt llamó a Luis Bronlow, conferencista de la Universidad de Chicago, Charles E. Merriam, profesor de la misma Universidad y a Lúther Gullick, para que ensamblaran sus ideas y redactaran un informe sobre la reorganización de los servicios públicos. Estos tres hombres provincianos se dieron a la tarea y espetaron un infolio de más de 200 páginas sobre el apetitoso tema; fué una espingardada de conocimientos y por poco casi proponen que todo el poder legislativo se transforme en una secretaría administrativa de la Casa Blanca y cada congresal en un mecanógrafo del Presidente. Después de ese festín literario de absolutismo y de haber inscrito sus nombres en la trastienda de los personajes del «New Deal», los técnicos regresaron a invernar en sus aldeas vecinas de Chicago.

Como buen cirujano, Roosevelt descuartizó el informe y sólo conservó las pocas ideas perdidas y estadísticas. Esas han sido las aprobadas en ese fárrago de adjetivos y estadísticas. Esas han sido las aprobadas en un proyecto de ley calificado por Dorothy Thompson «como el más peligroso porque insidioso y el más peligroso porque combina la parte revolucionaria con ciertas medidas secundarias que satisfacen a todos».

LOS CHINOS ATACAN A LOS JAPONESES EN LA REGION DE CHEFU

El mando japonés insiste en afirmar que sus tropas avanzan rumbo a Lunghai

PEIPING, abril 5. (AP.)—Noticias fidedignas de Chefú, puerto ocupado por los japoneses en la provincia de Shantung, dicen que se está combatiendo duramente en los alrededores de la ciudad a causa de que ha sido atacada por los chinos.

Asegúrase que los japoneses han desembarcado refuerzos e intentan usar aviones para desalojar a los chinos que aún tienen en su poder una parte de la ciudad.

El nuevo ataque ocurrió después del combate del sábado y domingo.

Los japoneses insisten en que sus tropas han ocupado completamente a Taircheang y avanzan hacia el Lunghai

SHANGHAI, abril 6. (Miércoles). (AP.) — Las guerrillas chinas están tocando a las puertas de Shanghai mientras los invasores ocupaban completamente el frente central de China.

Los funcionarios japoneses anunciaron hoy que uno de los asaltos chinos, en el que tomaron parte más de mil guerrilleros, se había registrado a unas 15 millas al sudoeste de Shanghai, donde atacaron a los nipones cerca de Sungkiang. Los japoneses dicen que la banda china tuvo 300 muertos antes de dispersarse por los pueblos vecinos.

Los chinos dan cuenta de que sus guerrillas se han apoderado de los pueblos de Haiyen y Haining y están atacando a Chapoo.

Agregan que los trenes militares japoneses que corren desde Shanghai a Hangchao, a 100 millas al sudoeste, sé encuentran bajo una vigilancia especial a causa de que aumenta de día en día la guerra irregular.

Las noticias chinas y japonesas del frente central son contradictorias y no hay neutrales bastante cerca del campo de batalla para que puedan dar una idea de la situación.

Ambas facciones aseguran que sus fuerzas están en posesión de Tairchwang, centro de una batalla que duró 17 días a 20 millas al norte el ferrocarril de Lunghai que corre por el corazón del área que separa las porciones septentrional y central, capturadas ya por los nipones.

Un representante japonés anunció que los nipones, después de la «completa ocupación» del pueblo, marcharon por la provincia de Giangsu hacia el Lunghai.

COMENTARIOS DE LA GUERRA

6 DE ABRIL DE 1938

Sigue su curso la ofensiva nacionalista en el frente de Cataluña y continúa el mismo impulso de la acometida, rindiendo pueblos y comarcas con tanta facilidad que parece que las defensas son de papel y los defensores de chocolate.

Quedamos ayer con las tropas de España a lo largo de la orilla derecha del río Noguera-Ribagorzana y hemos señalado que las columnas del general Yagüe no cruzarían el Segre mientras las fuerzas de Solchaga y Moscardó no lo hicieran por el curso del Noguera-Ribagorzana, especialmente entre los pueblos de Castella y Albesa.

El comunicado de Salamanca llegó momentos después de redactar nuestro artículo anterior, participando el cruce del río mencionado y por los mismos lugares que anunciamos y otros. Además del paso del río y la captura de Albesa, ha seguido de su vecina Menargens, amenazando ya a Fermens, en donde han cortado el ferrocarril de Balaguer a Llerusa.

Los que cruzaron el Noguera-Ribagorzana por el pueblo de Alfarrás capturaron seguidamente a Ibars de Noguera y Algerri, siguieron por la carretera que va a Balaguer y las últimas informaciones la sitúan más allá de Castello de Farfaña. Esta embestida ha sido de 13 kilómetros hasta el río Farfaña, el cual ha sido cruzado y ahora se encuentran las tropas a ocho kilómetros de Balaguer si se toma por base la distancia del río Farfaña a la propia villa de Balaguer.

En esta operación que se está llevando a cabo contra Balaguer, también aparece una tercera columna que ha cruzado el río Noguera-Ribagorzana, por la Sierra de Piñana y los comunicados la sitúan sobre el Farfaña en la zona al norte de Os de Balaguer. Este grupo forma la extrema izquierda de las tropas nacionalistas que van sobre Balaguer, población que caerá de un momento a otro.

Más al norte del sector que acabamos de citar y que se puede nombrar por el momento el de Balaguer, se encuentra la columna de Solchaga, que dejando atrás a Benabarre siguió por Tolva y Viscamp, trepó la Sierra de Villaseca y en la bajada entró en Montañana; desde allí cruzó también el Noguera-Ribagorzana y por la Sierra de Llerás, alcanzó la aldea de Eroles y finalmente tiene que estar en posesión de Talarn, Tremp y Palau de Noguera, con el pantano de Tremp y todas las instalaciones que han sido la causa de la falta de flúido eléctrico en la propia Barcelona. Esta Central Eléctrica de Tremp, es la segunda de las grandes fábricas de electricidad que caen en poder de las tropas nacionalistas, porque la situada en Sierra Grosa, al sureste de Aytona, quedó bajo el fuego de los cañones nacionales, al ser dominada la carretera de Masalcorreig a Seses.

La captura de Tremp y de los otros pueblos cercanos que acabamos de citar, es un duro golpe que recibe el mando de Barcelona, porque además de la serie de pueblos que median entre los dos ríos Noguera, el Ribagorzana y el Pallaresa, es en el pueblo de Tremp en donde se cierra otra de las rutas que van a Francia y que a la inversa pudiera ser de utilidad para el transporte desde la nación de allende el Pirineo, todo lo necesario con el fin de levantar una situación que hace tiempo tienen perdida por los muchos disparates que cometieron por el desorden que siempre han tenido en la retaguardia.

En el sector de Tortosa, la información continúa como ayer. La columna de García Valiño llegó a Bot y Paquetas, y desde este pueblo y las elevaciones que tiene a sus espaldas que corresponden a la Sierra de las Bazas, baten los nacionales la carretera de Barcelona a Valencia, en Amposta, lugar donde esta ruta da un salto sobre el río Ebro, sin necesidad de remontarse a la propia Tortosa. El ferrocarril que procede de Barcelona, al llegar a la estación de Amposta, en lugar de seguir la ruta de esta carretera a que nos estamos refiriendo, para cruzar el río en el mismo sitio que ocupa el de la carretera que hoy la artillería nacionalista tiene bajo sus fuegos, hace una desviación hacia la villa de Tortosa en un recorrido total de 12 kilómetros y cruza el Ebro entre Tortosa y Roquetas; por esta circunstancia está aún más dentro del fuego de las baterías nacionalistas, que la propia carretera, en el cruce de Amposta. Hasta la configuración del terrritorio es por estos lugares adversa a los milicianos de Barcelona, y con terrenos favorables no supieron sacarles partido, ahora con la topografía del terreno en esa forma, la solución tiene que ser la fuga precipitada como en casos anteriores.

«Pepe Luis», en sus Notas de Sociedad «barcelonesas», nos dijo hace pocos días que aún no había salido el «compañero» Prieto de viaje para París, a donde lo llamaban sus negocios. Por lo que el cable trasmite en el día de hoy, ya está en vísperas el viajecito y la reforma del Gabinete es uno de los asuntos que más atención requiere mientras dure la ausencia del viajero.

A «Pepe Luis» se le escapó este chisme de sociedad.

En el nuevo Gobierno de Barcelona ha quedado fuera Indalecio Prieto. La suerte le sigue acompañando porque en los momentos actuales es síntoma de una buena estrella el hecho de tener la facilidad y la oportunidad de soltar el puesto que ocupaba para no encontrar inconveniente alguno en el momento final de la escapatoria.

Si la formación de un gobierno donde estén todos los sectores que tanto han desgobernado a la España «legal» en los últimos tiempos, es una demostración de habilidad en las postrimerías de mando, el hecho de soltar el «petate» en esas circunstancias, únicamente está reservado a los linces. Indalecio es el mismo de siempre.

Con esta maniobra, se está viendo a las claras que el buque trata de ponerse en franquía y el práctico no lo tiene a bordo.

El Alférez de Complemento.

M.E.C.D. 2016

SUPLEMENTO DIARIO EN ROTOGRABADO

DIARIO DE LA MARINA

LA HABANA, MIERCOLES, 6 DE ABRIL DE 1938

ACTUALIDAD NACIONAL E INTERNACIONAL

HEMEROTECA MAYOR SERVICIO NACIONAL DE PRENSA

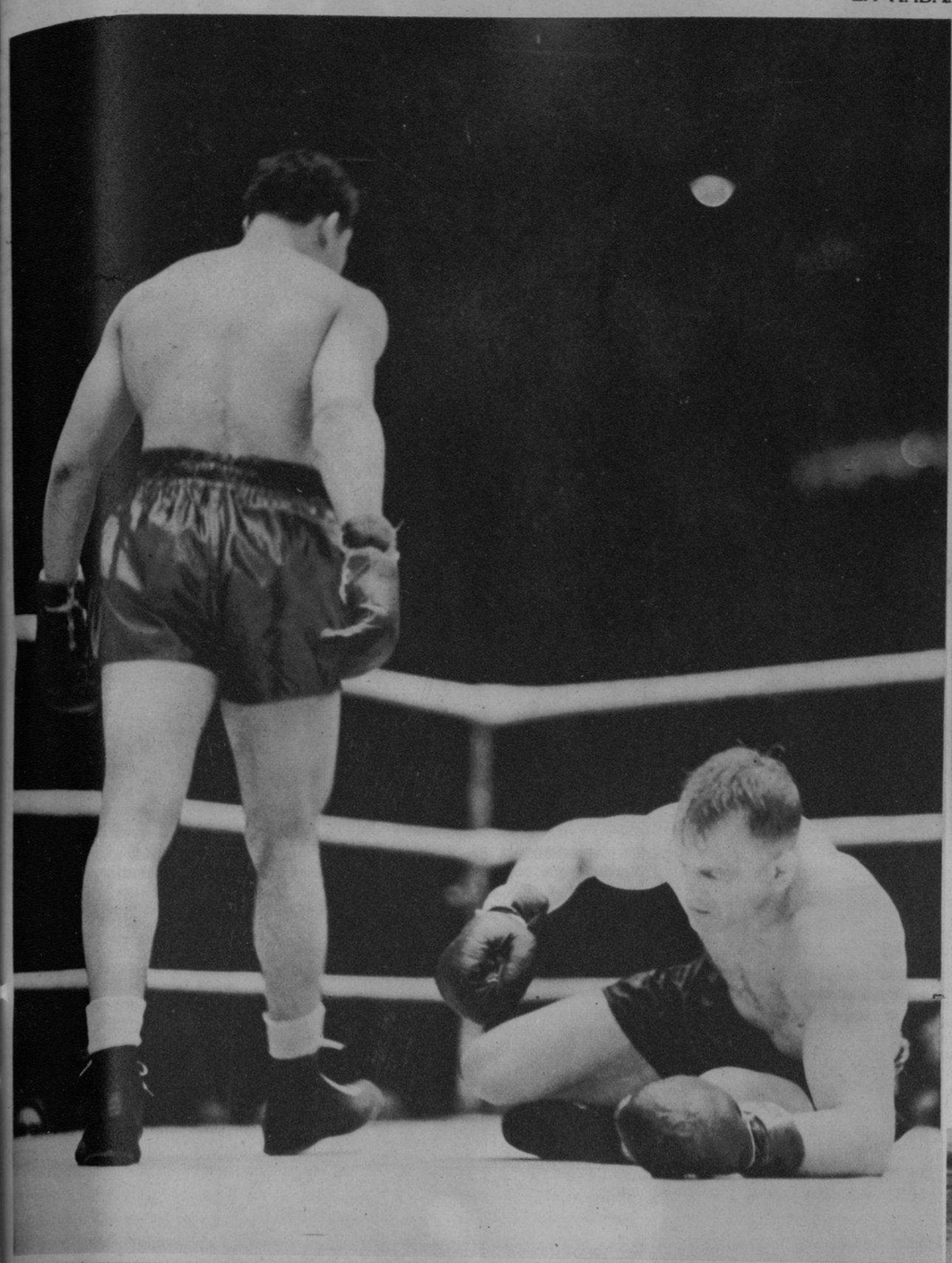

DEL ENCUENTRO Joe Louis-Thomas.—Una pequeña escaramuza de boxeo, según lo califica la prensa americana, ha permitido a Joe Louis sostener su título, al enfrentarse con Harry Thomas, en el Estadio de Chicago. Joe dió cuenta de su adversario fácilmente. En las dos fotos: una, muestra a Thomas en el suelo, durante el quinto round; en la otra: un instante de la pelea. (Foto Wide)

EL VENCEDOR en el Grand National de Inglaterra.—Batleship, hijo del famoso «Man O-War», rodeado por el público que lo aclamó, a la salida de la carrera verificada en Aintree (Inglaterra). Es, hasta la fecha, el primer caballo americano que se lleva este preciado galardón en la Gran Bretaña. El jockey, Bruce Hobbs, tiene sólo 17 años. (Foto Wide)

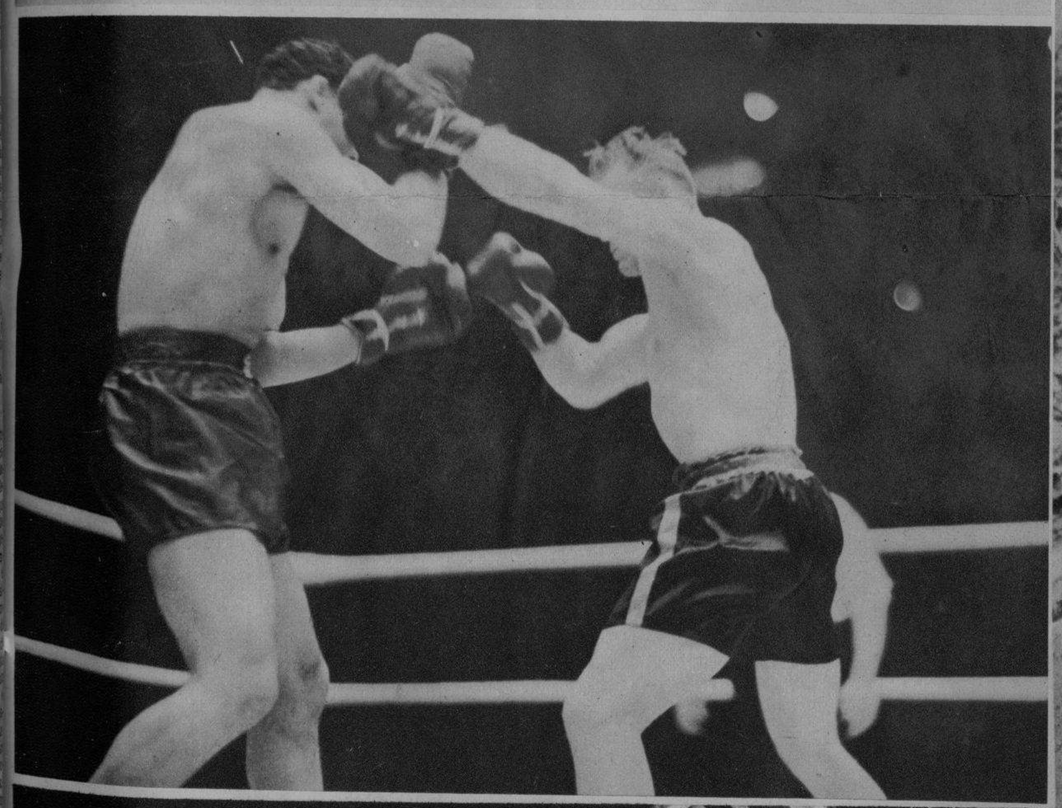

SEIS PERSONAS resultaron muertas y muchas otras heridas como consecuencia de un tornado que arrasó numerosas viviendas en Columbus (Estado de Kansas). Unas 3.500 casas sufrieron los efectos del tornado y 50 de ellas, derrumbadas, poco más o menos como este edificio-escuela. (Foto Wide)

DAÑOS por un tornado.—La parte norte de Alton (Estado de Illinois), sufrió los efectos de un tremendo tornado, que al parecer produjo daños por valor de $200.000. Esta casa, como se ve, fué una de las perjudicadas. (Foto Wide)

FRANCO, en el campo de batalla.—El Generalísimo (izquierda), fué sorprendido por el fotógrafo, en el frente de Aragón. A su lado: el general Dávila Arrondo, y detrás, otros oficiales de su Estado Mayor. (Foto Wide)

M.E.C.D. 2016

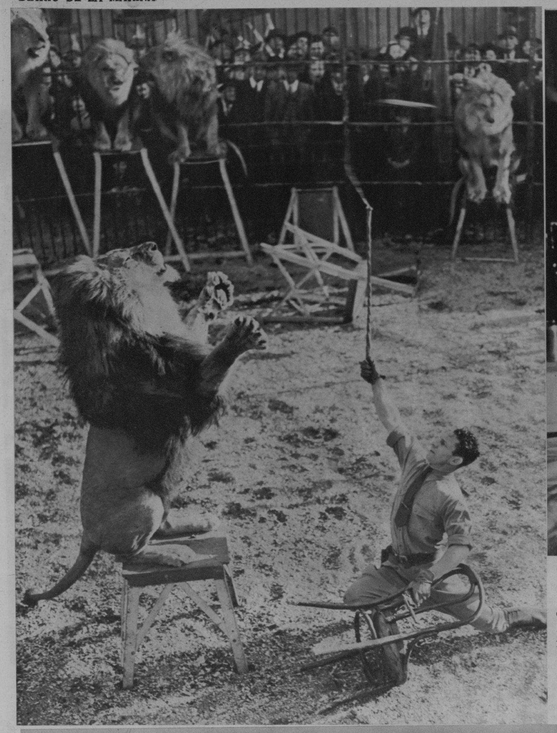

CLYDE Beaty, practica. — La revista de Circo es siempre heraldo de la primavera; por lo cual Clyde Beaty, el famoso domador, ha estado entrenándose con sus leones en Rochester (Estado de Indiana), antes de la apertura del Cole Brothers Circus, donde trabaja. (F W)

EL ARZOBISPO de París, festeja a los pobres.—He aquí al Cardenal Verdier, que con el pretexto de la fiesta de San José decidió servir de camarero a los ancianos desvalidos de Lavallois, donde las Hermanas de los Pobres obsequiaron a éstos con una comida. (Foto Wide)

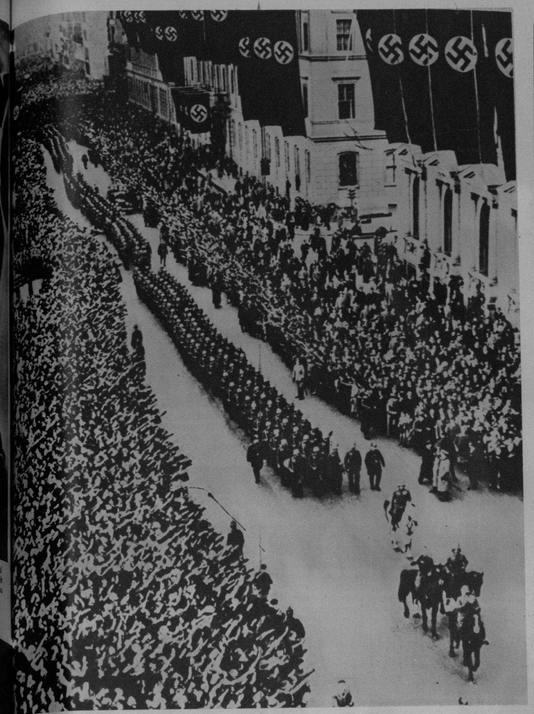

LAS FUERZAS armadas pertenecientes al 15 regimiento de infantería austriaco, antes al ejército del país incorporado a Germania, desfilaron por Berlín como parte integrante del ejército alemán. Aquí se las ve, al paso frente a Wilhelmstrasse (Ministerio de Relaciones Exteriores), siendo aclamadas por la multitud. (Foto Wide)

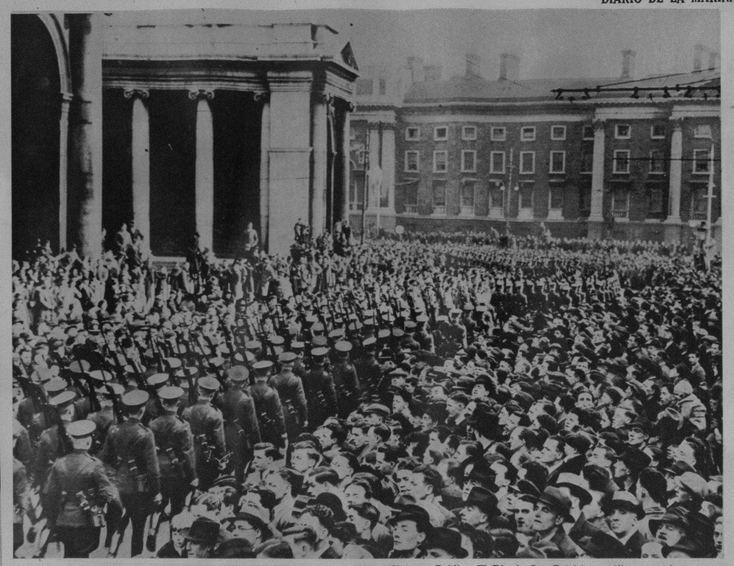

PARADA militar en Dublín.—El Día de San Patricio constituye una festividad señalada en todo el Estado Libre de Irlanda. Este año las ceremonias celebradas en la catedral revistieron extraordinaria brillantez, debido a la gran parada militar llevada a cabo con este motivo. (F W)

A PESAR de estar impedida en una silla durante los últimos 22 años de su vida, esta señora, Lizzie Bransfield, de 102 años de edad, se siente con el coraje necesario para vivir mientras tenga tabaco para fumar y algo en qué entretenerse. (Foto Wide)

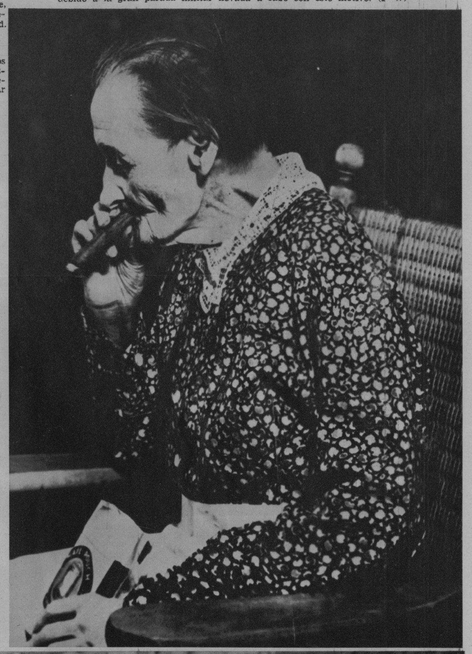

MIEMBROS de la Asociación Femenina de Defensa Nacional, de Osaka (Japón), entrenándose en el manejo del rifle, bajo las órdenes de oficiales del ejército nipón. (F. W.)

MAESTRO y discípulo.—Bing Crosby, gran cantante y estrella de la pantalla, con su pupilo Donald O-Connor (en Hollywood), al que está enseñando a cantar. El pequeño Donald es una esperanza de la radio. (Foto Wide)

CASADO por fin la Garbo y Stokowski?—Insistentes rumores que ha hecho eco la prensa internacional, afirman que la gran dama de la pantalla Greta Garbo, ha contraído matrimonio con el director de orquesta Leopold Stokowski. Por lo menos, es cierto que han hecho un viaje por Europa. Aquí fueron sorprendidos por la prensa, intentando rehuirla), cuando salían de visitar el Museo del Vaticano, (en Roma). (Foto Wide)

LA POBLACION de Londres se familiariza con la defensa antiaérea.—Una gran multitud presenció el modo de manejar un gran cañón contra aviones, frente al Ayuntamiento de Londres, por las fuerzas antiaéreas del ejército de la Gran Bretaña. (Foto Wide)

UNA ARTISTICA concepción del aparato capaz de volar 200 millas por hora, para vuelos transcontinentales, que construirá la Seversky Aircraft Corporation, en Formingdale (New York). Entre otras ventajas, estos aviones tendrán un espacioso comedor y otras dependencias ubicadas en las alas. (Foto Wide)

LA SEÑORA Toscanini, defiende a su esposo, el gran director de orquesta italiano (detrás de ella) a la curiosidad del lente fotográfico con el [illegible] calles de La Haya (Holanda).

LA SEXTA carrera del día 27 de marzo, celebrada en el Hipódromo de Aguas Calientes, dió lugar a esta hermosa fotografía, en la primer curva. Al fondo se divisa la Casa Club y el Grand Stand. El caballo ganador de esta justa fué Temper (marcado con el número 3). (Foto Wide)

EL MARISCAL Edward Rydz-Smigly, comandante en jefe del ejército polaco, se dirigió a la multitud, en Varsovia, dando cuenta de la crisis polaco-lituana, solucionada después mediante el ultimatum que fué enviado al gobierno lituano. (Foto Wide)

M.E.C.D. 2016

UNA ESCENA movidísima, captada durante los disturbios producidos en Michigan, durante la huelga obrera de la Federal Screw Works, de Detroit (Michigan). Doscientos policías tuvieron que intervenir contra los 5.000 huelguistas, resultando 14 personas heridas. (Foto Wide)

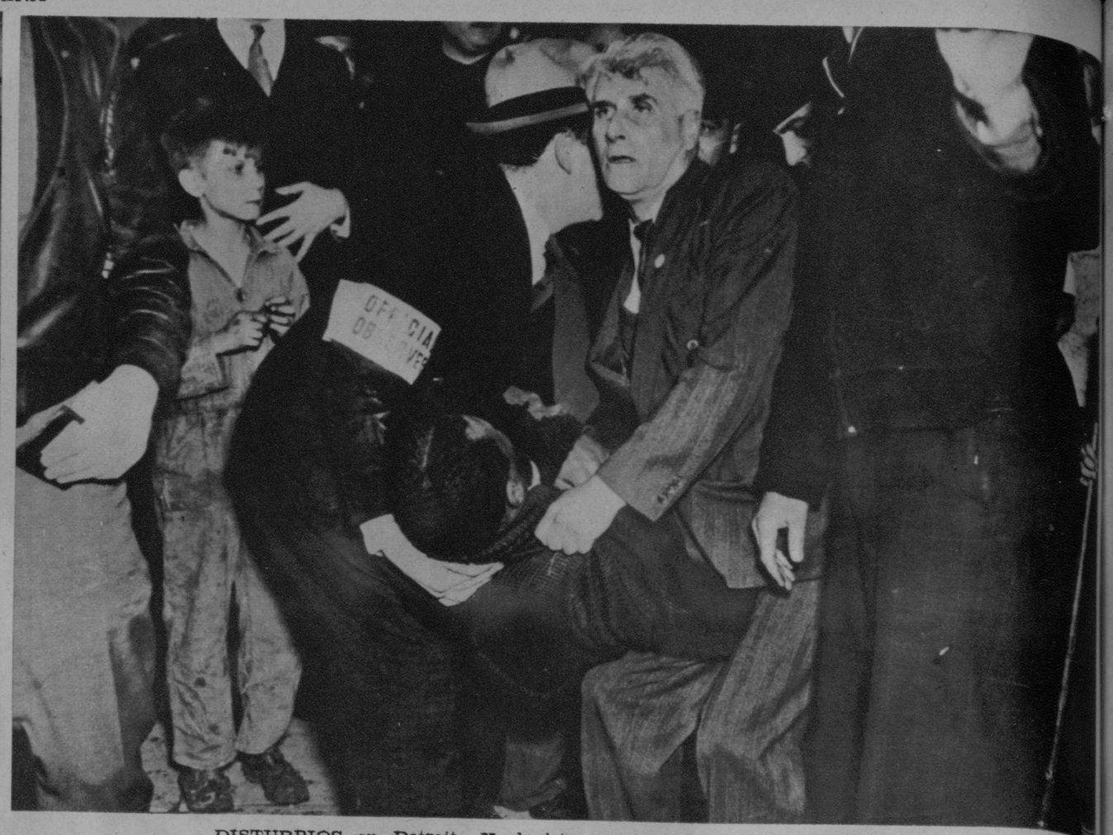

DISTURBIOS en Detroit.—Huelguistas y sus simpatizantes, conduciendo a uno de sus compañeros que fué herido durante un encuentro con la policía, en los talleres «Federal Works», el pasado 30 de marzo. Catorce personas, de ellas cinco policías, resultaron heridas. (Foto Wide)

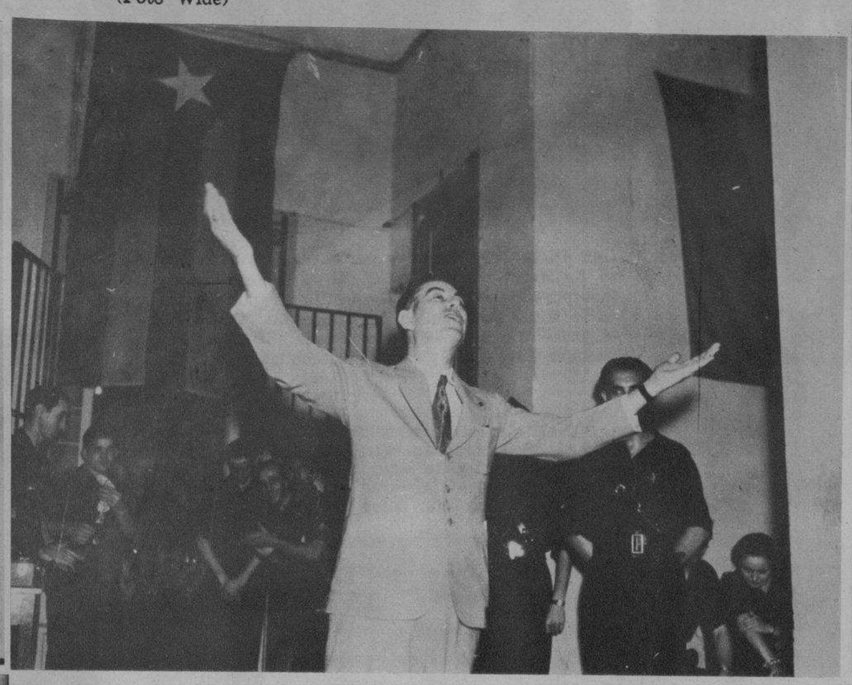

MOMENTOS en que el doctor Francisco Andreu Jr., nuevo Administrador del Acueducto de Albear, leía ante el Alcalde Municipal, doctor Beruff Mendieta, el acta por la cual tomó posesión del importante cargo. Aparecen en la foto, también, los señores Sebastián Repilado Regüeiferos, Tesorero del Municipio, y doctor Carlos M. Morán, Letrado Consultor. (F D)

FALANGE ESPAÑOLA hizo una brillante recepción al aviador cubano Agustín Parlá, que ha permanecido en Europa una larga temporada, visitando de paso la España Nacional. En la recepción aludida, Parlá usó de la palabra comunicando a los reunidos sus magníficas impresiones españolas. En las tres fotos: el orador, en un período brillante de su oración; personalidades asistentes, saludando (entre ellas el Presidente del Comité Nacionalista Español de la Habana, Sr. Argüelles, el señor Miguel Espelius, Encargado de Negocios del Estado Español en Cuba, y otros); y por último: un personaje prominente de la Falange, contestando al señor Parlá. (Fotos D. M.)

RECITAL poético celebrado en los salones de la Colonia Española de Santiago de Cuba, que preside el señor Rodríguez Martínez, por la señorita Maritza Alonso. Puede verse la selecta concurrencia al acto. (Foto D. M.)

LOS MAS populares atletas cubanos de ambos sexos asistieron a la fiesta aniversario de los «60 Minutos de Sports», que dirige nuestro compañero Manolo de la Reguera y que se llevó a cabo recientemente. Recoge la foto el instante en que Leonor Viamontes, del Sepúlveda, interpretaba el «Vals Azul», en uno de los números del Show. (Foto D. M.)

LAS ALUMNAS de La Milagrosa, de Matanzas, campeonas juniors de basket ball, reciben el trofeo de la Asociación Atlética Femenina durante la fiesta aniversario de los »60 Minutos de Sports» que dirige nuestro compañero Manolo de la Reguera. En la foto aparecen también los doctores Genaro Suárez y Gonzalo Silverio. (Foto D. M.)

EL CONDE de Covadonga en New York.—El hijo mayor del Rey don Alfonso, llegó a New York recientemente. Se asegura que el ex Príncipe de Asturias actuará en la Radio, en el programa que encabeza Robert Ripley, el autor de la famosa sección internacional «Aunque usted no lo crea». (Foto Wide)

M.E.C.D. 2016