1A SECCION 1

SERVICIO DE ASSOCIATED PRESS. Esta queda autorizada para usar nuestro servicio y noticias de información.

Servicio exclusivo de la agencia «Havas» y del «Herald Tribune», de New York.

DIARIO DE LA MARINA

El DIARIO DE LA MARINA es el periódico más antiguo de Cuba. Fué fundado en el año mil ochocientos treinta y dos.

Servicios especiales de España. Hilo directo con New York y recepción directa por radio de otros servicios.

1A SECCION 1

AÑO CVI.—NUM. 73 | ACOGIDO A LA FRANQUICIA POSTAL | LA HABANA, SABADO, 26 DE MARZO DE 1938.—SANTOS BRAULIO Y FELIX | TIEMPO PARA HOY: PROBABLEMENTE BUENO | PRECIO: 5 CENTAVOS

SERVICIO NACIONAL DE HEMEROTECA

"Austria podrá comprobar que soy más demócrata que muchos demócratas" - Hitler

(COLUMNA OCHO)

EL CORONEL BATISTA SE REUNE CON CAMPESINOS PINAREÑOS PARA TRATAR DEL REPARTO DE TIERRAS

(COLUMNA CUATRO)

Los nacionalistas llegan a 40 kilómetros de Fraga, puerta de entrada a Cataluña

Afirma Pozas al confesar la derrota de Bujaraloz que su Ejército luchó heroicamente

Hoy, no obstante, mensajes contradictorios, pues el parte de Salamanca expone que la guarnición se rindió sin disparar un tiro y que muchos soldados se pasaron a los nacionales

EL GENERALISIMO FRANCO DIRIGE EN PERSONA LAS OPERACIONES DE LAS FUERZAS NAVARRAS Y GALLEGAS

La aviación marxista sufrió nuevos reveses, perdiendo en la jornada del día, seis máquinas. Huesca ha quedado sin presión, al trazar los franquistas un cerco de defensas

HENDAYA, frontera franco-española, marzo 25. (AP.)—Las noticias que llegan a última hora a esta ciudad indican que los nacionalistas se encontraban a 40 kilómetros de Fraga, considerada como una de las «puertas de Cataluña».

Las columnas nacionalistas pasaron por Bujaraloz y continuaron el avance, persiguiendo a las fuerzas rojas por la carretera de Zaragoza a Barcelona.

Bujaraloz fué ocupada por toda una división de infantería media hora después de haber llegado a la ciudad una vanguardia de los nacionalistas.

Ocupada toda la vertiente sur de la sierra de Alcubierre.

SALAMANCA, marzo 24. (Havas).—El G. C. G., en un parte de guerra emitido a las 8 p. m. dice lo siguiente:

«Frente de Aragón: Ha continuado el avance de nuestras tropas en el sector del norte de Huesca, en donde ocupamos las poblaciones de Santa Cruz de la Mayor, Liena, Sagarillo, Sibruco, San Julián de Bunso, Barbuesa, Baudalies y varias aldeas. Hemos terminado el despejamiento total del área de la ciudad. El enemigo ha sido arrojado a gran distancia de esta población, tras de la ocupación de Igries, Formillos, Vallestar, Concha, Loporzano, Albejotlo y otras aldeas.

En el sector del sur, los nacionalistas ocuparon a Paridera del Urgel, Mascarada y Robres.

Las tropas que hace varios días cruzaron el Ebro, ocuparon en el día de hoy a Aguilar del Ebro y se han estableciendo contacto con el sector meridional.

También nos adueñamos de Alcubierre, Bujaraloz, Alborge y Cinco Olivas.

EN LOS NACIONALISTAS EN EL NORDESTE DE ESPAÑA, marzo 25. (AP.)—Bujaraloz, baluarte del Ebro en la carretera a Lérida, Barcelona y el Mediterráneo, cayó en poder de las fuerzas nacionales.

Las tropas de Franco ocuparon dicho pueblo sin necesidad de disparar un tiro.

Varias de las diviones nacionalistas que avanzan en dirección al mar en un ataque de frente a la región catalana, ocuparon la ciudad citada, que se encuentra a 45 millas de Lérida.

Las tropas del Gobierno abandonaron a Bujaraloz sin presentar batalla.

Ejércitos nacionalistas que avanzan sobre Cataluña no encuentran ya gran resistencia en los rojos

HENDAYA, frontera franco-española, marzo 25. (AP).—Dos ejércitos nacionalistas españoles que avanzan sobre la ciudad catalana de Lérida, cayeron hoy las defensas del gobierno de Aragón, al Oeste de Bujaraloz.

Una de las columnas, que tenía su base en Gelsa y Pina, se apoderó de importante carretera Zaragoza-Lérida.

Un informe oficial nacionalista sobre la rápida caída de Bujaraloz, primer objetivo de la línea de ataque a Cataluña, en poder de las tropas de Franco. Se decía que la ciudad se hallaba bajo el fuego de la artillería y estaba siendo bombardeada por la aviación.

El segundo ejército, más al Norte, ocupó el pueblo de Torralba de Aragón y comenzó a descender lentamente por el ferrocarril en dirección a Lérida. Llegó a un punto al este de Sariñena.

Huesca, sin embargo, se ha debilitado con el fin de realizar operaciones de limpieza en el sector de Huesca de Aragón-Tardienta, al lado de la carretera Huesca-Zaragoza, que había sido línea fortificada del gobierno en los alrededores de Huesca.

La tercera columna, el flanco de los nacionalistas, se encuentra detenida en la línea Caspe-Alcañiz especulándose que las otras dos columnas pueden hasta un punto con el fin de facilitar el ataque a fondo a Cataluña.

Prensa dice que «se dejaron aplastar»

PERPIGNAN, marzo 25. (Exclusivo).—Los despachos oficiales de Zaragoza anuncian la toma, a las siete de la noche de hoy, de la plaza de Fraga, último reducto fortificado de Cataluña, en la carretera de Lérida.

Un informe oficial de Barcelona dice que Bujaraloz fué perdida porque «El general Sebastián Pozas ha elogiando el heroísmo de los soldados, quienes prefirieron morir aplastados por los carros de asalto antes de retirarse».

La admisión del general Pozas hace ver que la pérdida de hombres fué grande.

Un parte oficial de Barcelona informa que en un duelo aéreo en la región de Tarragona, las fuerzas del gobierno perdieron seis aparatos.

Mientras tanto los campesinos reclutados continúan trabajando noche y día reforzando las líneas secundarias en Cataluña y alrededor de las ciudades de Lérida, tanto en Lérida como en Tarragona y en la propia Barcelona.

Sólo un milagro puede salvar a Lérida de caer en manos de Franco, dicen personas que continúan llegando de la capital catalana en automóvil.

Los viajeros hablan del aumento de la escasez de alimentos y dicen que la situación «es desesperada».

Bujaraloz, posición decisiva

BURDEOS, marzo 25. (Exclusivo). Después del rápido avance del general Franco contra Cataluña, el corresponsal del «Daily Mail» en Zaragoza dice que los oficiales en el cuartel general de Zaragoza exclamaron: «Ahora sí que hemos ganado!», al saber que Bujalaroz había sido ocupado esta noche.

«Las líneas de acero podrán los días demorar el formidable ataque del general Yagüe», dice el corresponsal.

UNA CONFUSION DEL CABLE

La profecía de D. Indalecio.

El cable transmitió ayer unas elocuentísimas palabras de Don Indalecio Prieto sobre la heroica fuga que emprendieron los milicianos del frente de Aragón, ante el ataque de las fuerzas nacionalistas.

Parece ser que dichos milicianos resisten con toda la bravura del mundo; pero llegan los tanques, los aplastan, y no tienen más remedio que retirarse estratégicamente. Resulta esta explicación un tanto confusa, porque es de suponer que los que se retiran no sean precisamente los que los tanques aplastan. Los nacionalistas hacen otra cosa: llegan los tanques rojos, aplastan a algunos, y los demás, en vez de retirarse, se apoderan de los tanques.

De todos modos, D. Indalecio aprovechó esta noticia para hacer una frase de enorme vibración. Según el cable, fué ésta:

—Nos aplastarán, pero no nos rendiremos!

La frase se la dirigió a los milicianos, y en atención a que Don Indalecio tiene fama de haber batido el record de las fugas en todos los momentos de peligro, y en atención a que su hijo ya está a buen recaudo en Nueva York, dándose la gran vida desde que comenzó la guerra, entendemos que el cable recogió sus palabras con error, y que lo que él les anunció a sus hombres, debió anunciárselo así:

—Os aplastarán, pero no nos rendiremos...!

Probablemente a la llegada de la primavera los nacionalistas ya tendrán ocupada toda la zona de contrafuertes de los Pirineos

BUJARALOZ, marzo 25. (Por André Vincent, de la «Havas»).—Las tropas nacionalistas están a punto de ocupar la poco extensa zona que los rojos habían invadido en la provincia de Zaragoza, con lo cual quedará solamente en sus manos una estrecha faja de Aragón, pues conservan, en muy difíciles condiciones, una parte del norte de Huesca.

El avance contra la sierra de Alcubierre, con la ocupación de Perdiguera, Monegrillos y Bujaraloz, asegura a los nacionalistas la posesión de la llanada situada entre las cumbres del norte de la provincia de Zaragoza y el valle del Ebro.

Esta tarde, a las cinco, los contingentes nacionales, que hace dos días apenas atravesaron el Ebro entre Quinto y Gelsa, ocuparon a Bujaraloz, **que había sido evacuada por los rojos, tras de saquearla.** Una división completa de tropas motorizadas se posesionó de la plaza, situada en la encrucijada que forman la calzada de Lérida a Zaragoza y el camino de Sariñena a Bujaraloz.

En esta plaza se constituirá una de las bases para la invasión de la provincia de Lérida y la región compartimentada del Cinca, que dará a los nacionalistas un frente de invasión perfecto para la embestida contra Cataluña.

Es probable que el generalísimo Franco, que ha estado dirigiendo personalmente las operaciones en esta área, se decida al avance directo contra Fraga y Lérida, dejando atrás a Sariñena, por la convicción en que se encuentra de que habrá de producirse un desplome general de las líneas rojas antes de que haya una reacción en ninguno de los sectores presentes.

Se cree que la Sierra de Alcubierre quedará ocupada totalmente en los primeros días de la próxima semana.

El frente de Bujaraloz ha seguido ensanchándose, existiendo ya comunicación directa entre esta ciudad y esa plaza, a través de Pina y Osera, al norte del Ebro. Toda la calzada de Lérida, hasta más allá de los límites de Zaragoza, se encuentra en manos de los nacionales, cuyas líneas se han abierto en forma de abanico, con un arco de veinte kilómetros.

Fueron ocupadas también en el frente aragonés Torralba de Aragón y Granen.

Un alto oficial del ejército nacionalista nos ha declarado:

«Dentro de muy pocos días desaparecerá de los partes de guerra la expresión: Frente Aragonés. Se combatirá ya dentro de Cataluña».

La aviación y la artillería de los nacionalistas han estado efectuando una tremenda demolición de las líneas rojas; las trincheras que se habían construído hace más de un año, cayeron íntegramente en manos de los nacionalistas, que, dejando caer toneladas y toneladas de metralla sobre esas fortificaciones, las barrieron.

Si las condiciones físicas del terreno, que hay que vencer, no fueran tan difíciles y si el tiempo fuese más ventajoso, el avance por aquí se ajustaría a compás de «paseo militar», lo mismo que en la región situada al sur del Ebro.

Es probable que antes del primero de abril la zona de 10 mil kilómetros comprendida entre el Ebro y los contrafuertes de los Pirineos quede ocupada de un modo final.

Las fuerza nacionalistas entraron cantando en Bujaraloz, pueblo que ocuparon sin tener que hacer un disparo

CON LOS NACIONALISTAS EN EL NORDESTE DE ESPAÑA, marzo 25. (AP.)—Las fuerzas de infantería, caballería y artillería que cruzaron el río Ebro por un puente-pontón de más de un centenar de metros de largo, han limpiado de enemigos un terreno bastante considerable al norte del río.

Las tropas que avanzan por la carretera de Lérida, que es la ruta turística a la frontera francesa, encontraron poca resistencia a quince kilómetos de Venta de Santa Lucía.

Largas columnas de soldados siguen cruzando el río Ebro por tres puentes pontones construídos cerca de Quinto.

La Caballería está operando en los Monegros, limpiando de enemigos esa sección montañosa. Compañías de infantería montadas en bicicletas avanzan rápidamente por las carreteras pavimentadas.

La infantería «descendió lentamente en dirección a Bujaraloz sin disparar un tiro» después de una preparación por la artillería. Podía verse claramente a los republicanos retirándose rápidamente en camiones. A pesar de esto, el enemigo dejó grandes cantidades de material de guerra y provisiones.

Se hicieron prisioneros en grupos de centenares

Los nacionalistas dicen que muchos enemigos se pasaron a sus líneas entregando el armamento.

Las tropas entraron en Bujaraloz cantando. Un soldado montado en un burro, que tiraba de un carro, iba tocando un acordeón.

Los conductores de los camiones para el transporte de material adornaron los radiadores con muñecas y otros juguetes que recogieron en las calles del pueblo a su paso por la ciudad.

Se están retirando los republicanos del sector de Huesca a la línea del río Cinca

ZARAGOZA, marzo 25. (AP.)—Los nacionalistas continuaron hoy el avance en el Norte y Sur de Huesca, donde encontraron gran resistencia por parte del enemigo.

Créese que los republicanos se están retirando a las posiciones fortificadas del río Cinca.

El comunicado del gobierno confiesa que los nacionalistas prosiguen su avance en todos los sectores de Aragón

MADRID, marzo 25. (AP)—El comunicado del gobierno izquierdista admite que la infantería nacionalista ha avanzado al Este de Huesca ocupando tres pueblecitos, con lo que ha completado el semicírculo hacia el Este de la capital provincial y ha aliviado a la ciudad de los bombardeos del gobierno.

Agrega el comunicado que la infantería nacionalista avanzó detrás de los tanques y la aviación.

Este avance estuvo acompañado de otros dos movimientos más al Sur, el más significativo de los cuales llevó las líneas de combate hasta Bujaraloz, a mitad de camino en la carretera de Zaragoza a Lérida.

Los nacionalistas avanzaron por esa carrera en dirección al Este y desde el Sur cruzaron las lagunas y atacaron a Bujaraloz con caballería en horas del amanecer.

Después de varios días de paralización, durante los cuales consolidaron las posiciones, los nacionalistas volvieron a atacar por el Sur del Ebro realizando un avance para ocupar una aldea y posiciones al Este de Más de las Matas, al Sudeste de Alcoriza, en dirección al Mediterráneo.

Las tres columnas que están realizando los avances operan en un frente que tiene por lo menos 250 kilómetros de ancho.

Huesca fué atacada muchas veces por las fuerzas del gobierno a principios de 1937 pero nunca pudo ser tomada por los rojos.

La ciudad no era de gran utilidad para los nacionalistas, a pesar de que es un centro importante de comunicaciones, a causa de que éstas se encontraban todavía bajo el fuego de las baterías del gobierno.

La presión contra Huesca desapareció hoy de una manera definitiva con la caída en poder de los nacionalistas de los pueblos de San Julián de Banzo, Barluega y Mon Florita, con lo que han cerrado un semicírculo a diez kilómetros de la ciudad.

La aviación del gobierno, según el comunicado oficial, no se ha descorazonado por las terribles pérdidas que sufrió ayer y según las informaciones de hoy atacó a dos columnas nacionalistas cerca de Zaragoza.

Las Páginas en Inglés aparecen en la Segunda Sección.

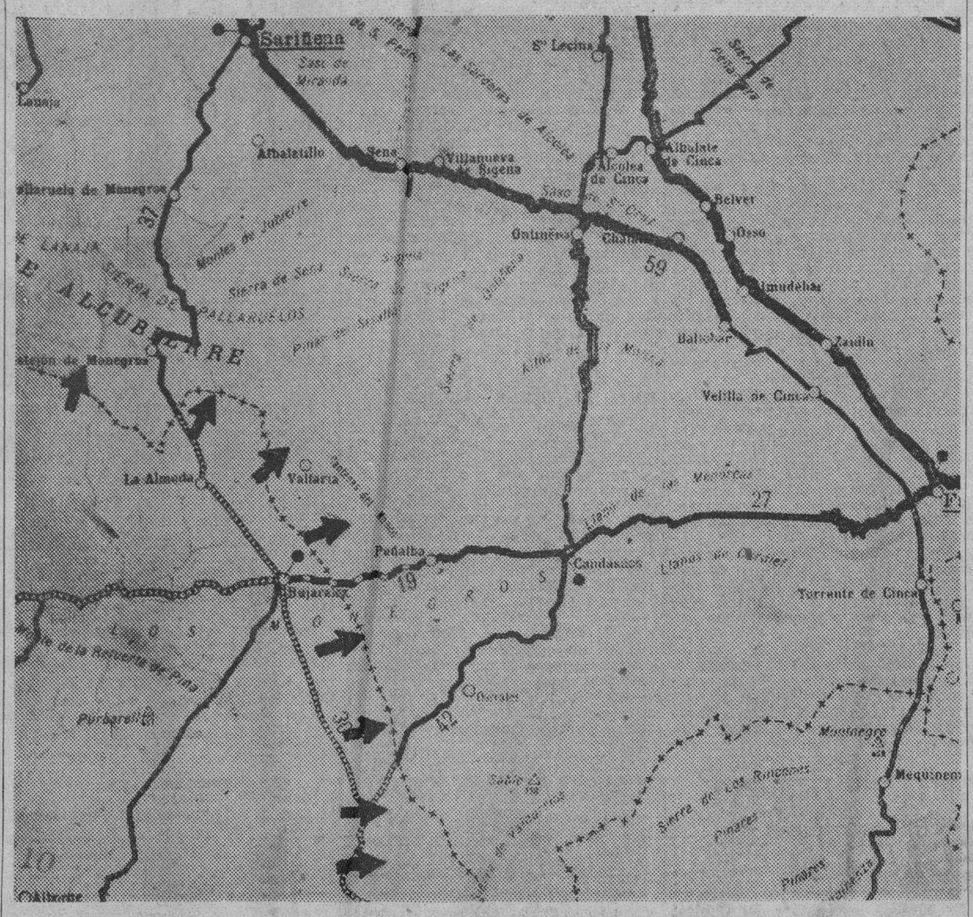
Sariñena
Lanaja
Alfántega
Sena
Villanueva de Sigena
Alcolea de Cinca
Nibulate de Cinca
Belver
Osso
Ontiñena
Chalamera
Almudebar
Zeidín
Balsahor
Velilla de Cinca
Monegrillo
La Almolda
Valfaria
Peñalba
Bujaraloz
Candasnos
Torrente de Cinca
Osera
Mequinenza
Fraga
Caldearenas
Alcubierre
Sierra de Alcubierre
Sierra de Sena
Monte de Zuera
Sierra de Pallaruelos
Sierra de Las Roncadas
Pinares
Pinares
Sierra de Las Roncadas
Pinares
Pinares
Sierra de Pallaruelos
Sierra de Alcubierre
Monte de Zuera
Sierra de Sena
Sierra de Las Roncadas
Pinares
Pinares
Pinares

PRESENTADOS NUMEROSOS RECURSOS ELECTORALES ANTE LAS AUDIENCIAS DE VARIAS PROVINCIAS

POLITICA y POLITICOS

«DEMOS» Y «KRATOS»

Eduardo Cidre me escribe, con motivo de mi reciente alusión a su persona enfrascada en sembrar entre la sargentería nuestra idea de la desaparición del voto preferencial, que nosotros combatimos desde que se propuso en el Consejo de Estado y que los hechos han venido a demostrar cuánta razón teníamos.

Y nos dice Cidre que alguien nos saldrá al paso para decirnos que la desaparición del voto preferencial «no es democrática», pero eso «ya está conversado». «Democracia» viene del griego «demos», «pueblo», y «kratos», «autoridad». «Pericles organizó la democracia en Atenas».

«Democracia» es, por tanto, el gobierno emanado de la soberanía del pueblo y, por tanto, lo primero que hay que atender, para que la democracia sea posible, es a quitar todo obstáculo posible a la soberanía popular. Y no hay obstáculo mayor que el del dinero. Hay, pues, que quitar el dinero de enmedio, para que la lucha civil sea lo más democrática posible. Y el voto preferencial es lo más antidemocrático que pudiera inventar una democracia, por cuanto atrae sobre una persona el interés que debiera ser de todos, mueve a uno a trabajar para sí, en lugar de trabajar para todos y convierte el interés político (del latín «popular») en egoísmo o interés unipersonal, que es todo lo contrario, precisamente, del concepto democrático.

Así, pues, no se nos diga que es antidemocrático suprimir el voto preferencial, porque es una urgente demanda democrática. Y como la soberanía del pueblo, «kratos» del «demos», se concreta en el voto, y el modo de gobernar, en los programas de los partidos, resulta, sin género de dudas ni posibles variaciones, que no puede haber otra democracia que aquélla en que el voto del pueblo lleva a las urnas comiciales la voluntad de la mayoría en favor DE UNA FORMA DE GOBIERNO, o sea, del programa de un partido, y no de un hombre, ni de ningún hombre. Los hombres, en los partidos, son lo de menos. Ya los partidos se encargan de elegir los mejores (en teoría, al menos; y si es en teoría, que lo sea en la práctica) y por tanto, lo que importa es que triunfe la boleta y no los hombres que de la boleta seleccionada pueden representar al partido todos o cualquiera de ellos; sin preferencias ni votos preferenciales.

Pero, repetimos, «esto ya está conversado» y sólo un espíritu miope o egoísta puede defender, y sin vigor alguno, que el voto preferencial tiene nada de democrático. Nos consta que quienes lo establecieron no calcularon el daño que iban a producir y sólo pensaron en un bien de selección. Pero ni ha habido selección ni el voto ha servido para otra cosa que para añadir un motivo más de disolución, un estímulo nuevo a la compra de «la soberanía democrática» y una razón para que los hombres olviden sus deberes para con los partidos.

Cidre nos interroga: «Me agradaría conocer tu opinión sobre la elección por Distritos. ¿La crees buena?»

Para quien, como nosotros, rinde culto a las ideas, nada importa la limitación territorial, que se hace por provincias para simplificar el mecanismo electoral. Si se hubiera enseñado al pueblo (con el ejemplo, que es con lo que únicamente se enseña a las masas) a agruparse por conceptos ideológicos, y a sacrificarse por conseguirlos, la votación por Distritos no sería apetecible. Está demostrado que en los distritos rurales se endiosan los candidatos y se hacen vitalicios. El hombre del campo no sabe aún pensar; ni puede pensar. El candidato del distrito de un ingenio tendría un feudo inexpugnable. En cambio se ganaría libertad para los distritos más cultos y para los de los trabajadores industriales, más libres, que no llevarían la carga de las impurezas del agro siervo.

El Distrito separa del partido y personaliza al candidato, que es de lo que veníamos huyendo. Por influencia latifundista o por cualquiera otra razón, un candidato acotará su predio electoral y el distrito será suyo, nunca del partido. «Sus» electores no sabrán jamás por qué ideologías votan. A lo sumo, si los guajiros son medianamente libres o «sabichosos» (como se han dado casos) exigirán del candidato una cosa específica en su beneficio: un camino, un puente, una escuela. En España hubo comisión de aldeanos que exigió al «candidato del distrito» el depósito de los cuarenta mil duros que costaba el puente, muchas veces prometido, nunca realizado y que de aquella elección había de salir. Y salió el puente y el candidato salió también, sin importar el partido.

Pero eso, ni es ideal para las personas cultas de un pueblo ni es tampoco muy democrático que digamos. Y, así, no resuelve nada la votación por distritos, porque «la calentura no está en la ropa», sino que es algo más de lo hondo.

Y por eso insistimos en nuestra idea; que se elimine el dinero, que se enseñe al pueblo a votar boletas completas, por partidos y no por hombres; que se acostumbre a pensar. Y no habiendo dinero que pervierta, no habrá pervertidores ni pervertidos. Y algo habremos ganado en «demos» y «kratos», sin voto preferencial.

JOAQUIN ARISTIGUETA

Propónese el Gobierno cooperar de un modo eficaz y decisivo al mayor auge de la Caja Postal de Ahorros

Este organismo contará en breve con más de un millón de pesos, para lo cual se ingresarán los fondos de las pensiones y jubilaciones. Podrán hacerse más préstamos

Francisco Gómez Rodríguez, Secretario de Comunicaciones fué visita, ayer, de Palacio.

Concurrió a la tercera planta para interesarse por la salud del señor Presidente, quien le recibió en sus habitaciones, departiendo ambos largo tiempo.

Cuando el Secretario se retiraba de la mansión palatina manifestó a los repórters haber hallado al coronel Laredo Bru extraordinariamente mejorado y en tan propicia disposición de ánimo que no pudo por menos de acceder al interés de éste sobre la Caja Postal de Ahorros cuando le trató de tan importante asunto

El señor Presidente—dijo el Ministro de Comunicaciones— aunque guarda reposo por prescripción facultativa y no está repuesto totalmente de la dolencia que le aqueja, mantiene una vivísima atención y un cuidado celoso respecto de los problemas nacionales y las funciones de los distintos Departamentos del Estado. Su proverbial energía, su afán por las cosas del país, su vigilancia por la administración no le han abandonado un solo momento.

«Refiriéndose a la Caja Postal de Ahorros me dijo el coronel Laredo Bru que mediante los auxilios que le irá prestando el Gobierno muy en breve los fondos de esa institución alcanzarán a un millón de pesos.

«Una ligera modificación introducida por el Congreso a ciertas leyes de retiros, pensiones y jubilaciones, permitirán que una parte considerable de sus recaudaciones sean ingresadas en la Caja Postal, que es una entidad nacional, acredita y solvente. Esta medida facilitará mayores préstamos a los empleados públicos.

«El señor Presidente se mostró muy entusiasmado del funcionamiento y fines de la Caja Postal, estimando que cuando disponga de mayores fondos, debiera hacer préstamos a los servidores del Estado, la Provincia y el Municipio, hasta sumas de cien o más pesos. Con ello se ayudaría al empleado a nivelar sus presupuestos sin graves compromisos a plazos fijos, ya que mensualmente iría amortizando el principal, en pequeñas cantidades descontadas de sus haberes.

«Para garantizar el préstamo de cien o más pesos, por ejemplo, se adoptarían medidas eficaces: No cubrir el cargo vacante, por cesantía o renuncia, del empleado deudor hasta no haber sido saldado totalmente el débito o establecer, por una legislación, que no se dictarán cesantías hasta los días treinta de mes. Y aún estas cesantías—por no existir la inamovilidad—serán en casos de graves irregularidades.

«Me ha complacido en extremo el entusiasmo y el interés del señor Presidente por la Caja Postal, a la que debemos mirar los cubanos como una institución nacional de crédito, al igual que es considerada en los países donde funcionan y a los que han prestado grandes servicios financieros en momentos críticos.

«El señor Presidente conversó conmigo sobre otros proyectos que se propone desarrollar el Gobierno, mostrando por todos el mismo creciente interés, pues han de saber ustedes que el coronel Laredo Bru no tiene otra preocupación que el mejoramiento social, político económico de su patria, que ayudó a fundar, en los campos de batalla, con las armas en la mano.

Finalmente el señor Gómez Rodríguez, contestando a preguntas de los repórteres sobre el problema de las estaciones de radio relativos a la frecuencia que se les ha señalado cumplir en un plazo fijo, manifestó: «El radio en Cuba llegará a la altura que le corresponde. Una comisión estudia en estos momentos tales problemas que serán resueltos sin perjuicio para nadie. Las emisoras no estarán obligadas a guardar turno para su funcionamiento debiendo estar separada una de otra por 20 kilociclos.

Un RESFRIADO DESCUIDADO
SE TRANSFORMA PRONTO EN
TUBERCULOSIS PULMONAR
CATARROS,
TOS,
GRIPPE.
SE CURAN RADICALMENTE
—con el—
JARABE MARGARIS
Michel Delalande, 37 Avenue Marceau, PARIS (16me)

PALACIO

Hoy será dado de alta el Señor Presidente

El doctor Valdés Dapena, médico de cabecera del Presidente Laredo Bru, manifestó a los repórters, que hoy sábado dará de alta al distinguido enfermo, quien se encuentra ya en pleno período de convalecencia, habiendo desaparecido el ataque apendicular.

El Secretario de Estado

Concurrió a visitar al señor Presidente el Secretario de Estado, doctor Juan J. Remos, quien también venía guardando cama víctima de pertinaz dolencia.

El doctor Remos, ya completamente restablecido, reanudará desde el lunes sus labores en el Departamento de Estado.

Interrogado por los repórters a propósito de las versiones sobre la posibilidad de una crisis en el Gabinete para el mes de abril dijo: «Son rumores sin fundamento».

Respecto del problema del vapor español «Manuel Arnús» respondió que el caso había sido resuelto por el Gobierno oportunamente, en lo que al Gobierno respecta.

El doctor Remos no hizo comentarios referentes al embargo dictado contra dicha nave.

Y por último informó que continuaban las conversaciones relativas a intercambios comerciales entre Cuba Alemania, Italia y México, y que ni una palabra más podía agregar a esto.

El Secretario del Trabajo

Charlando con los periodistas palatinos dijo el doctor Portuondo Domenech, Secretario del Trabajo, que el estado del Coronel Laredo Bru es excelente y satisfactorio.

Hablando de política añadió que el partido Liberal había demostrado su pujanza en los comicios del día cinco.

El Secretario de Hacienda

El doctor Giménez Lanier, Secretario de Hacienda, declaró que ayer en Palacio a los repórters que aun cuando el estado de las recaudaciones era excelente el dinero sólo se empleará en cubrir atenciones fijadas por los presupuestos vigentes.

Añadió que aguardaba el arribo de un cargamento de gasolina para comprobar el funcionamiento de las básculas destinadas a ese carburante; funcionamiento que ya fué observado en las recientes pruebas de dicho aparato.

Ofrecimiento

Se informó ayer en Palacio que el señor Celedonio Bernal, propietarios de grandes extensiones de terrenos en la provincia de la Habana, le había dado cuenta al Secretario de Estado de su deseo de brindarle dichos terrenos a los industriales mejicanos que anuncian «establecer en Cuba nuevas siembras de henequén y fábricas de jarcias, sogas, cordeles, etc.

Se asegura que el señor Bernal solicitó del doctor Remos trasmitir su oferta al Embajador de México en la Habana para que éste la haga llegar a los referidos industriales.

Presenta R. Díaz recursos contra unas anulaciones

En Cárdenas se concede la máxima importancia a esta nueva fase de los comicios

MATANZAS, marzo 25. (Por telégrafo, al DIARIO). La Audiencia de esta Provincia admitió hoy los recursos contenciosos electorales presentados por el doctor Trelles, a nombre del candidato del CND Ramón Díaz, contra los colegios anulados en Cárdenas por la Junta Provincial, y cuyas nulidades dieron mayoría a Lucas A. Cambó, candidato de aquel término, sobre el recurrente.

Con tal motivo la audiencia acaba de pedir telegráficamente a la junta municipal de Cárdenas los paquetes de boletas, libros, pliegos de escrutinios, relación de boletas y demás documentos relacionados con el caso.

La noticia tiene verdadera trascendencia en el ambiente político, porque ella varía el tablero político matancero.—LOVIO, correspnsal.

CONVOCADOS PARA EL DIA DOS DE ABRIL TODOS LOS CONGRESISTAS LIBERALES

Ha sido cursado el telegrama que aquí transcribimos:

«Habana, marzo 25 de 1938.

Señores, senadores por el Partido Liberal, Capitolio, Habana.

Señores Representantes por el Partido Liberal, Capitolio Habana:

Señores Representantes electos por el partido Liberal.

En mi condición de correligionario y amigo suyo como presidente del Comité Ejecutivo Nacional del Partido Liberal, considerando oportuno y conveniente un cambio de impresiones entre los Congresistas Liberales de ambos Cuerpos Colegisladores, previo a la apertura del próximo período congresional a ese objeto ruego a usted concurra el día dos de abril próximo, sábado, a las tres de la tarde al salón del Comité parlamentario de la Mayoría del Senado. Ruego a usted su puntual asistencia así como la contestación a este despacho que mucho lo agradecerá su amigo y compañero,

ENRIQUE RECIO, Presidente Comité Parlamentario Liberal del Senado.»

El Secretario en Pinos del Rangel

De nuevo se encuentra en los Pinos del Rangel, en las lomas del mismo nombre, el Secretario de Educación Pública, doctor Fernando Sirgo.

30 RECURSOS PRESENTADOS EN P. DEL RIO

Existe el convencimiento de que se presentarán más en la semana venidera

PINAR DEL RIO, marzo 25. (Por telégrafo, al DIARIO).—Fueron presentados en la tarde de hoy ante los organismos de Justicia correspondientes, treinta recursos contenciosos electorales, contra las elecciones del cinco de marzo, en los colegios que más abajo se dice.

El procurador Antonio Suárez Bustrella recurrió los colegios Barrancas uno y dos; San Luis único, Pedro segundo. Luis Lazo, Isabel Maria, Pinar del Río segundo. Ovas 2; Taironas segundo 1, Segundo Norte uno, Segundo Sur, dos, y todos los de término de Pinar del Río.

El abogado Antonio I. Grillo, en nombre del candidato del CND Odorado Padrón presentó recurso contra las elecciones en el colegio Guane, dos Pinedos dos y tres; Mataguabre dos; Primero Sur, uno; Dos, una de Guane.

El representante Joselín Fernández recurrió de las elecciones en los colegios Primero, Taironas dos, Segundo Norte uno, Segundo Sur 1, Bermejales 1, Pueblo 1.

El también representante Fernando Regalado recurrió las elecciones en Bermejales 1; Pueblo 1; San Cristóbal; Segundo Norte 1; Segundo Ovas 2; Primero Sur; Isabel María único; Primero de Taironas y 2 de Pinar del Río.

Tiénese entendido aquí que según presentados más recursos.

Los recurrentes han prestado fianza por varios miles de pesos.

El secretario Silverio y oficial Carbó realizan una gran labor.

Los recursos mantienen expectantes a los elementos políticos, especialmente los que se relacionan con el término de Pinar del Río.

SENSIBLE FALLECIMIENTO DEL DR. AURELIO NUÑEZ

En la mañana de ayer, ha fallecido en esta ciudad el doctor Aurelio Núñez y Lacoste Ramírez, notario antiguo y acreditado de esta plaza, persona que disfrutaba de generales simpatías por su hombría de bien y su cultura.

En el vecino pueblo de Marianao, donde residía desde hace años, le sorprendió la muerte, atento siempre a las responsabilidades de su carrera profesional.

El sepelio del doctor Núñez será esta misma mañana.

Nuestro pésame a sus atribulados familiares.

MOVIMIENTO POLITICO

En uno de los salones del Capitolio tuvo efecto anoche una reunión de representantes a la Cámara con asistencia sólo de diez miembros de dicho Cuerpo, aun cuando había sido ictada a ese fin la totalidad de ellos.

Entre los concurrentes se encontraban congresistas pertenecientes al período actual y a la nueva elección.

El objeto de la junta fué tomar acuerdos relativos a los recursos que se han presentado contra algunos colegios, cuyos comicios se consideran fraudulentos, en forma de establecer la defensa de los candidatos contra tiichos recursos.

Se ha informado también que en la citada sesión se planteó la necesidad de llevar al Congreso un proyecto de ley de convalidación electoral, pero este extremo no ha podido ser comprobado.

Estuvieron presentes en la reunión los señores Palma, Ruiz, del Valle, García Herrera, Máximo Rodríguez, Suárez Rivas, Zervigón, Trasancos, Cambó y otros.

Se ignora si los asambleístas adoptaron acuerdos definitivos.

Ayer visitó las oficinas del Tribunal Superior Electoral, el senador liberal Caíñas Milanés, quien expresó al repórters que se interesaba por las anulaciones que se están dictando en Bayamo, y que—como es sabido afectan a su hermano, candidato por el «Social Demócrata».

El doctor Oscar Herrero Bardía, que había renunciado las posiciones que tiene en el partido «Popular», ha resuelto aceptar la invitación del dirigente de ese partido, doctor Carmelo Urquiaga, a seguir colaborando para que se reconstruyan urgentemente los organismos defectuosos que no cumplieron con su deber en las elecciones del 5 de marzo, así como tratar de darle al Partido amplitud de verdadero organismo político nacional.

Para dar cuenta del resultado de las elecciones celebradas el 5 de marzo, conocer de renuncias presentadas y resolver sobre ellas, así como ratificar o remover a los delegados políticos en las correspondientes Juntos Municipales, ha sido convocado el Comité Ejecutivo Municipal del partido «Popular» en el Municipio de la Habana.

La junta será el 4 de abril, a las cinco de la tarde, en O, Reilly 40.

Todo parece indicar que numerosos elementos del Congreso se acercan constantemente al Coronel Mendieta, en busca de orientaciones políticas para el futuro. Ayer le visitaron algunos representantes nacionalistas y liberales, además de otros elementos de actuación política.

En opinión de Eufemio Huesa, batallador nacionalista, su jefe máximo el coronel Mendieta está actuando, sin proponérselo, al recibir de tal modo testimonios de adhesión.

EN MATANZAS HAN RADICADO YA 14 CAUSAS

Establece Soler de la Campa numerosos recursos. La pugna parece agudizarse día por día

MATANZAS, marzo 25. (Por telégrafo, al DIARIO).—Catorce nuevas causas han sido radicadas hoy en el Juzgado de Instrucción de esta ciudad, a virtud de denuncias hechas por el candidato a representante por el Partido Liberal José Soler de la Campa, como paso previo para establecer recursos contenciosos electorales ante la Audiencia.

Estos recursos serán contra los colegios Bailén dos, tres y cuatro; Refugio uno, dos y cuatro; Guanábana dos, tres y cuatro; Canasí Sur dos; Barracones 4; Versalles uno cinco; y Camarioca 4.

Hoy estuvo en Matanzas el doctor Guas Inclán, celebrando entrevistas con los jefes liberales de esta provincia. Es muy posible que los servicios profesionales del doctor Guas sean utilizados para la representación del mencionado candidato Soler de la Campa en esos recursos ante la Audiencia.—LOVIO, corresponsal.

Exonerado de culpa el guardajurado que mató al delincuente

Condenado el chaufeur que mató a una niña e hirió a 24 fieles en una procesión

Julio Vera Morales, guarda-jurado de las canteras del señor Rogelio Novo, en Marianao, fué absuelto ayer libremente en la causa por la muerte del malhechor Ricardo Rogelio Montero que merodeaba por los alrededores del lugar en que el citado Vera hacía servicio de vigilancia en la noche del ocho de octubre pasado. El Fiscal, doctor Humberto de Cárdenas, había calificado el hecho de homicidio por imprudencia, interesando un año y un día de prisión para Vera, mientras el defensor doctor Manuel E. Sainz Silveira mantenía conclusiones absolutorias, alegando irresponsabilidad; ésta se comprobó con la prueba planteada por dicho letrado, viéndose que Vera al oír un ruído sospechoso de alguien que saltaba las tapias para penetrar a las canteras, dió el alto, no siéndole contestado; más como el ruído continuara disparó al aire con el propósito de intimidar al presunto salteador, alcanzando con el disparo a Montero, que estaba en una dirección muy distinta a la del ruído, falleciendo poco después.

Condenado el chofer causante de los graves sucesos en Alquízar

La Sala Tercera de lo Criminal de la Audiencia ha castigado con la pena de un año y un día de prisión al chofer Sixto Gutiérrez Hernández, el cual durante la procesión del doce de septiembre último, en honor de la Virgen de la Caridad del Cobre, patrona de Cuba, en Alquízar, irrumpió en el gentío con su automóvil a toda velocidad y sin precaución alguna ni la más elemental prudencia, siquiera, cruzando de una parte a otra de la calle causó la muerte de la niña Oralia González, heridas graves a Antonia Hernández, Pilar Soler, María Antonia de la Osa, Gerardo Sánchez Josefina Ortega y Juana Valle, y lesiones leves a diez y ocho personas. El procesado deberá indemnizar a los herederos de la niña Oralia en mil pesos, a los heridos graves en cien pesos a cada uno, y a los leves con cantidades consecuentes con los días que estuvieron curándose.

Suspendidos dos juicios en la Audiencia

Por haber transcurrido las horas de audiencia en la celebración de otros juicios, suspendió ayer la Sala Tercera de lo Criminal la continuación del caso contra Pedro Portela Perdomo por la muerte de Juan A. Vistuer, que seguirá el día primero del próximo abril; y la Sala Cuarta de lo Criminal suspendió el del caso contra José Manuel Castillo y otros

ANULARON EN BAYAMO DIEZ Y SIETE COLEGIOS

De doce que se escrutaron ayer se anularon cinco. La obra prosigue con rapidez

Anoche nos comunicó nuestro corresponsal en Santiago de Cuba que hasta ayer estaban anulados por aquella Junta Provincial diez y siete colegios de Bayamo, el término que ha recibido el mayor número de anulaciones de cuantos han sido escrutados por una Junta.

Ayer tarde nos comunicó el compañero García que la Junta continuaba la escrutación correspondiente a ese municipio, habiendo revisado en el curso del día doce colegios protestados, habiendo anulado cinco. Se estima que hoy continuará escrutando el mismo término.

Ha sido visitado por numerosa comisión de estudiantes de la Universidad de la Habana el doctor Pedro Cué Abreu, senador por Santa Clara y catedrático de la expresada Universidad.

La visita tuvo por objeto conocer la fecha en que deberá reunirse el Senado, y conocer del crédito de sesenta mil pesos solicitado para pago de matrículas, de acuerdo con la ley que suscribió el senador Cué.

Han sido concedidos plazos, que vencen el treinta del presente, para el pago de las matrículas a que se refiere este crédito.

DECLARACIONES DEL DOCTOR BRAVO ACOSTA

Con gran sorpresa he visto en los diarios de la mañana, las especulaciones periodísticas y políticas, que han provocado las visitas con que fuí honrado en el día de ayer por mis viejos amigos los señores, Comandante Miguel Coyula y el ex-senador, Daniel Compte, para quienes mantengo gran devoción por sus altas dotes de patriotismo y honorabilidad.

Creo mi deber declarar que muy amenudo visito a dichos señores y oigo con respeto sus consejos patrióticos, ilustrándome con sus sanos criterios sobre los problemas de Cuba. La verdad es que por el momento no militamos en el mismo grupo político; pero estoy compenetrado con ellos en sus anhelos de bienestar político y económico para el país.

Incidentalmente se encontraron en mi despacho estos distinguidos cubanos y aunque la conversación derivó sobre los problemas políticos, sociales y económicos del país, no tiene en realidad la trascendencia que se señala por el mero hecho de sostener conversaciones en relación con los asuntos políticos de actualidad, sobre todo cuando no ostento yo cargo alguno en el Ejecutivo Nacional del Partido. Si desearía que se realizara la unión de los grupos afines en ideologías políticas, a fin de que gobiernen verdaderos partidos responsables y no grupos unidos con miras exclusivas al Presupuesto.

(Fdo) Dr. Antonio Bravo ACOSTA.

EL JEFE DE LA POLICIA PANAMEÑA FELICITA A LA POLICIA SECRETA CUBANA

El primero y segundo jefe de la Policía Secreta Comandante Eugenio Menéndez y señor Enrique Fernández Parajón, y el inspector de ese Cuerpo Manuel Rey Vela, han sido felicitados por el Ministro de Cuba en Panamá, el cual les ha comunicado, también, la felicitación que les hace el jefe de la Policía de la Zona del Canal, extensiva a todos los miembros de la repetida Secreta. Motiva dicha felicitación el servicio prestado por esta institución policiaca a solicitud del teniente Harris, jefe de la referida policía del Canal, para la captura del delincuente norteamericano Harry Allen, quien había marchado de allí en dirección a la Habana y, después a Nueva York, donde fué apresado por las pesquisas practicadas por la Secreta que determinaron sus actividades delictivas y su precisa identificación.

LA CONCURRENCIA DE CUBA AL CONGRESO DE LA LEPRA

Nuestro estimado amigo, el doctor Matías Duque, cuya personalidad científica y social es de todos conocida, ha tenido la bondad de remitirnos una extensa carta acerca de la información publicada recientemente en los periódicos con motivo de la representación de Cuba, conferida al también médico Francisco R. Tiant, ante la Conferencia de la Lepra en El Cairo, Egipto.

El doctor Duque, según nos explica, desea hacer constar que no es ahora, como se ha dicho, a primera vez que nuestro país concurre a una asamblea científica de esa naturaleza, puesto que ya en 1909 él mismo fué nombrado para representar al Gobierno Cubano en la Conferencia Internacional de Lepra celebrada en Noruega, si bien la circunstancia de ser entonces Secretario de Sanidad en el Gabinete del General Gómez le forzó a no concurrir, siendo sustituído al efecto por el doctor Ramón Negra. Este profesional, por cierto, leyó allí un trabajo del doctor Duque, sobre la terrible enfermedad, que fué muy elogiado.

También desea determinar nuestro comunicante que el servicio de profilaxis social del Municipio de la Habana fué inaugurado, por iniciativa suya, durante el gobierno del Alcalde Cuesta, siendo jefe de Sanidad Municipal el doctor Serafín Loredo.

TERMINO LA ZAFRA EL CENTRAL «LUGAREÑO»

NUEVITAS, marzo 25. DIARIO, Habana.—Ha terminado su molienda el central «Lugareño», elaborando la cuota asignada.

—El capitán Hurtado, jefe de la Sección de la Policía Nacional de Nuevitas, ha ordenado la más intensa persecución de los apuntadores clandestinos de terminales, proponiéndose acabar con los viciosos.

—Témese que continúen intensificándose las epidemias de tifoidea, paludismo, varicelas, grippe y otras enfermedades. La Jefatura Local no tiene recursos, pese a los esfuerzos del doctor Benach, Jefe Local. El vecindario está sufriendo los efectos del polvo y pide a Sanidad equipos de riego, esperando ser atendidos.—Juan Proenza, Corresponsal.

Correos implantará el cupón-respuesta de franqueo pagado

Podrá ser canjeado en el acto por sellos del país en todo lugar del mundo

Por el Negociado de Servicio Internacional de la Secretaría de Comunicaciones se anuncia la próxima entrada en vigor de un nuevo servicio cupones-respuestas que ha de ser de gran utilidad para el publico en general y en especial para el comercio. La finalidad del cupón-respuesta no es otra que la de facilitar el medio de remitir al extranjero el importe del franqueo de la respuesta. Es frecuente la remisión, por personas no muy versadas en los asuntos postales, de sellos del país de origen de la correspondencia al país de destino ese sistema no facilita la respuesta como erroneamente suponen los que lo emplean, pues la correspondencia sólo puede franquearse con sellos del país en que se impone.

El sistema de cupones-respuesta permite la remisión del importe del franqueo valiéndose de los citados cupones que los destinatarios canjearán por sellos del país donde deba imponerse la respuesta. En Cuba des de hace años se mantiene el servicio de cupones-respuesta universales, pero con ser este medio sumamente útil para la finalidad antes indicada, ofrecía el inconveniente de su costo, pues habida cuenta de la tarifa de franqueo que rige para la Unión Postal Universal el costo de esos cupones es de siete centavos, tarifa que resultaba demasiado elevada para los países que integran la Unión Postal de las Américas y España.

En atención a los inconvenientes apuntados, la última Convención Postal celebrada en Panamá creyó oportuno establecer los cupones-respuesta américo-españoles, para aquellos países de esta Unión que quisieran mantener ese servicio. El costo de estos cupones es de sólo cinco centavos, valor que está más de acuerdo con las tarifas de las Américas y España. Es de advertir que hasta la fecha, y dado lo reciente de la innovación, no todos los países han admitido ese servicio, por lo cual el cupón universal sigue teniendo la ventaja de que es válido para cualquier parte del mundo, pero en cambio el cupón américo-español resulta mucho más barato y por lo tanto es más ventajoso su uso para aquellos países que lo admiten.

El señor Secretario de Comunicaciones, por medio de su Servicio Internacional, dando pruebas una vez más del interés que le merece todo lo que para el público signifique una mejora se ha apresurado a ordenar sus propios cupones américo-españoles y se complace en dar a conocer que los mismos serán puestos a la venta el día primero del próximo mes de mayo.

COMO SE HAN DISTRIBUIDO LAS NUEVAS ZONAS DE LOS JUZGADOS CORRECCIONALES

El Presidente del Tribunal Supremo envió ayer a la Secretaría de Justicia la nueva distribución de los seis Juzgados Correccionales de la Habana, que ha sido aprobada por dicho máximo organismo judicial a propuesta del Presidente de la Audiencia:

Juzgado Correccional de la Sección Primera, desde el mar, en la bahía inclusive hasta los muelles de la Ward Line, Juzgado Correccional de la Sección Segunda, comienza en el litoral por la parte del malecón nuevo, siguiendo al lado opuesto que viene a comprender todos los barrios de ese costado hasta la Avenida de Italia (Galiano) continuando por esa avenida hasta terminar en la calle Florida.

Juzgado Correccional de la Sección Tercera: de Galiano hasta Infanta y de la Avenida del Golfo, (Malecón), hasta la esquina de Tejas comprendiendo también parte del barrio de Jesús María.

Juzgado Correccional de la Sección Cuarta; Partiendo de Infanta hasta Palatino de la Calzada del Cerro hasta el Río Almendares.

Juzgado Correccional de la Sección Quinta: Desde la calle Manglar recorriendo Jesús del Monte, Calzada de la Víbora hasta la calzada de Bejucal; también este juzgado conocerá parte del Cerro, por la Calzada de Santa Catalina.

Juzgado Correccional de la Sección sexta: Comprenderá a los barrios siguientes: Luyanó. Reparto Batista, parte del barrio Manuel de la Cruz; parte de Arroyo Apolo y barrio del Calvario.

ESPERANZA BERENGUER DE DIAZ REGRESARA EL DIA 29 DE LOS ESTADOS UNIDOS

Regresará el martes próximo de su viaje a los Estados Unidos la señora Esperanza Berenguer de Díaz, después de haber adquirido en esa gran metrópoli los modelos más exclusivos para el próximo verano, que ha de poner a la venta en su casa de modas Anryss de San Rafael 39, esquina a San Nicolás.

Se la ha de hacer objeto de afectuoso recibimiento.

SUSCRIBASE Y ANUNCIESE EN EL «DIARIO DE LA MARINA»

Si Ud. se hace HOY suscriptor del

DIARIO DE LA MARINA

lo recibirá GRATIS los días que restan de este mes.

SUSCRIBASE

ahora mismo por los teléfonos:
M-7911,
M-7912 y
M-7913,
de nuestra Administración, para disfrutar de ese beneficio que le ofrece el mejor y más completo periódico que se edita en Cuba y lo tendrá antes de las siete de la mañana en su domicilio.

Las suscripciones en Provincias pueden solicitarse directamente, o por medio de nuestros Agentes

E. P. D.

EL SEÑOR

Walfredo Ibrahim Consuegra y Guzmán

HA FALLECIDO

Y dispuesto su entierro para hoy, sábado 26, a las cinco y media de la tarde, su viuda e hijos, que sucriben, ruegan a las personas de su amistad se sirvan asistir a la hora indicada al Cementerio de Colón, para darle sepultura a su cadáver, por cuyo favor les quedarán eternamente agradecidos.

La Habana, 26 de Marzo de 1938.

Celia Anchia Viuda de Consuegra; Ibrahim, Carmen, Alfredo, Jorge y Olga Consuegra y Anchia; Gloria Pertierra de Consuegra; Lelia Font de Consuegra.

FUNERARIA DE PRIMERA CLASE
ALFREDO FERNANDEZ
SAN MIGUEL 63. TELEFONO A-6348

Bisma-Rex ES UN PRODUCTO Rexall
PARA ENFERMOS DEL ESTOMAGO

M.E.C.D. 2016

350,000 PESOS COSTARA A LA UNIVERSIDAD LA CONSTRUCCION DEL EDIFICIO DE LA ESCUELA DE MEDICINA

PASA AL MUNICIPIO UN LOTE DE FINCAS URBANAS PROPIEDAD DE CONTRIBUYENTES MOROSOS

CON ESTA ACCION SE EVITA QUE PRESCRIBAN LOS ADEUDOS, SEGUN LO DISPONE EL DECRETO Num. 773

En la Alcaldía están expuestos los proyectos de repartos de cuotas contributivas, para que los interesados hagan las protestas que estimen oportunas. Nueva mesa directiva

En cumplimiento de lo que dispone el importante Decreto número 773, el Municipio de la Habana toma posesión ayer del primer lote de fincas urbanas cuyos propietarios adeudan contribuciones a partir del ejercicio económico de 1934-35, próximo a prescribir, por cuyo motivo se elevó ahora esa acción decisiva.

Los primeros inmuebles afectados son Alambique 17, Anton Recio 6, Agustín sin número, y cinco más, cuya situación no hemos podido localizar. A ese grupo, según nos informaron en el Departamento de Impuestos, seguirá otro más numeroso, compuesto por las casas Avenida de Washington número 12-F, Avenida de Bélgica 31 y 35, Asunción sin número y 20, Avenida de Ortiz sin número, Avenida del Oeste 14 y sin número, Avenida de Menocal sin número, Avenida de Acosta 64, Avenida de Acosta y Octava, Avenida de Acosta y Novena, Avenida de la República 49, Alvarado sin número, Armas sin número, Avenida de Atlanta sin número (dos casas), Avenida de la Pastora, calle Luis Estévez sin número, Avenida de Pereira 16 B, Avenida de Magoon, sin número, Agustín sin número, Aramburen sin número, Alcalde O'Farrill sin número, Amargura sin número, Animas sin número, Alejandro Ramirez número 8, Armonía sin número, Avenida 10 de Octubre 5804 y Avenida de Santa Amalia sin número.

Previamente, como se sabe, la Municipalidad procedió a inscribir a su nombre en los distintos Registros de la Propiedad, a los inmuebles que son objeto ahora de su acción pondrera. Antes, en todos los casos, se agotaron por el Departamento de Impuestos los medios persuasivos a fin de atraer a los diferentes propietarios a la Administración a fin de que suscribieran allí los convenios de morosos que tantas facilidades económicas representan para ellos. No habiéndose logrado ese propósito en algunos casos, pues, el Municipio ha optado por la vía decidida, la de la incautación.

Pena en el Municipio

Profunda pena ha causado en el Municipio el sentido fallecimiento de la señora, Doña Juana Orbea de Catalá, esposa del viejo literato Don Ramón A. Catalá, y madre de la señora Raquel Catalá de Barros, traductora del Departamento de Cultura, donde es muy admirada por su competencia intelectual.

Al sepelio de la distinguida dama, efectuado en horas de la tarde de ayer, concurrió una selecta representación de funcionarios municipales.

Expuestos al público los repartos de cuotas

En el Departamento de Administración de Impuestos, Sección de Impuesto Industrial y Comercial, se ha exhibiendo, conforme señala la ley, el proyecto de reparto formado por la Comisión de los Grupos Contributivos de Droguería, Almacenes de Tabaco en Rama, Tiendas de Telas, Sedería y Quincalla, Almacenes de Muebles y Perfumería en general.

Dicha exhibición durará cinco días por cada concepto y dentro de ese plazo, los contribuyentes que se consideren afectados en sus intereses, podrán presentar la oportuna reclamación a la Alcaldía.

Igual procedimiento se seguirá con los restantes Repartos, a medida que vayan llegando a dicha dependencia Municipal.

Las industrias molestas

Han presentado al Municipio solicitudes de licencia, para industrias molestas, los siguientes señores:

Enrique Pérez Martínez, para instalar una carbonería al menudeo en Animas y San Nicolás; Antonio Fernández, para un establecimiento sito, en Aguila número 293; Lobe y Compañía, Fábrica de Cigarros y Picaduras, en Máximo Gómez número 56; Santiago Aranegui y Ochoa, para Tienda de Ferretería en Santos Suárez esquina a Serrano; José M. Novoa, para Taller de Maderas del País y Ortega Fernández y Co., para instalar un almacén de Ferretería en Amargura número 17.

El vecindario que se crea perjudicado por la instalación de dichos establecimientos, podrá presentar sus reclamaciones a la Alcaldía oportunamente.

Liquidación de crédito

El Jefe de la Policía Nacional, Coronel José E. Pedraza, ha remitido a la Alcaldía una relación de los gastos tenido por el Team de Tiro del Cuerpo de vigilancia en la ciudad de Tampa, donde actuó en las Competencias Interamericanas celebradas allá del 15 al 19 de los corrientes.

Los gastos ascieden en total a un mil pesos, m. o. y se descontarán del crédito concedido al efecto por la Municipalidad.

Pagos efectuados

Con la entrega, al mediodía de ayer, de los $100.000.00 a la Policía Nacional y el pago de varias nóminas pequeñas, entre ellas la del Salón de Sesiones del Ayuntamiento, por $625.00; la de rotulación de calles, por $315.00 y la del Laboratorio de Previsión Social, por $1,806.00, cumplió el Municipio sus más apremiantes obligaciones del momento.

Como se sabe, para el mes entrante, no hay al cobro cargos importantísimos, que permitirán saldar todos los atrasos.

Sobre los nombramientos

Por los altos funcionarios de la Municipalidad se sigue guardando absoluta reserva sobre el centenar de nombramientos que han de extenderse de un momento a otro para normalizar el funcionamiento administrativo de varios sectores de la mayor importancia.

Parece, por lo que hemos podido averiguar, que hay el propósito de cubrir antes algunas cesantías entre el personal de plantilla, para traer a ésta una nueva burocracia más competente.

Reunida la Comisión de Impuestos Industriales

Se constituyó ayer la Comisión de Impuestos Industriales del Ayuntamiento, para elegir su mesa directiva, resultando electo Presidente el Concejal señor José Navarrete y Secretario el también edil señor José de la Huerta y Oliva.

Como de costumbre en la organización de esta Comisión, actuó el alto funcionario de la Cámara Municipal, señor Manuel Peñaranda Medina, quien levantó el acta correspondiente, con la que se dará cuenta al Presidente de aquel organismo, señor Francisco Rivero San Román.

Expedientes devueltos

Por el señor Presidente de la Sala Segunda de la Audiencia de la Habana, se ha devuelto a la Alcaldía cierto número de expedientes del Departamento de Impuestos Municipales, que figuraban como antecedentes en el recurso contencioso-administrativo establecido contra el anterior reparto de cuotas gremiales por el concepto de Farmacias.

Como oportunamente publicamos, dicho recurso fué declarado sin lugar.

Movimiento de fondos

La recaudación obtenida en la Tesorería Municipal el día 24, según la nota facilitada por el Contador, fué como sigue: por Ejercicio Corriente, $2,166.68; por Resultas, $517.76; para el Consejo Provincial, $537.21; y por Plumas de Agua, $733.86.

Existencia en Caja: de ejercicio corriente, $812.36; de Resultas $703.70, del Consejo Provincial, $8,502.54; Depósitos del Acueducto de Albear, $14,512.11; y por Depósitos de todas clases, $146,287.68.

Depuración del registro

El Jefe del Departamento de Impuestos Municipales, doctor Antonio Lancís, ha elevado al Alcalde debidamente comprobadas para su sanción, más de 150 bajas de contribuyentes que han dejado de ejercer desde hace tiempo, proponiéndose dicho funcionario depurar de manera efectiva el Registro de Contribuyentes a fin de evitar las duplicaciones que entorpecen la buena marcha de la Administración y los errores que se han venido observando en los cálculos de ingresos que no responden en la realidad con perjuicio evidente al cerrarse los presupuestos de gastos, que siempre arrojan deficits por ese motivo.

El cobro $540.000 por plumas de Agua

Cumpliendo lo dispuesto por el señor Alcalde, el día primero se pondrán al cobro los recibos por concepto del primer trimestre del año 1938 de Plumas de Agua y Metros Contadores del Acueducto de Albear, cuyo cargo asciende a la importante suma de $540,000.00.

También comenzará el expresado día primero, el cobro de las contribuciones por Industrias y Comercio, Cuarto Trimestre.

Apremios a morosos

Por concepto de apremios a contribuyentes morosos, se cobró en el Departamento de Impuestos Municipales, la suma de $560.02, y por nuevas licencias de industrias y comercios, $171.08, que hicieron un total de $731.10.

Estos cobros han mermado un tanto debido a la escasez de personal que cubre ese importante sector

Recurso presentado

El señor Pedro Carrillo y Lozano, a nombre de la Sucesión de Laureano Falla Gutiérrez, presentó un recurso de alza ante el Alcalde contra la resolución dictada por la Administración del Acueducto de Albear, en el Expediente 50,847, relativo a la finca urbana calle de Oquendo número 24.

Se ha dispuesto una investigación.

Los nuevos comercios

Favorablemente informadas por la Secretaría de Sanidad, se recibieron en la Alcaldía, las siguientes solicitudes de licencias para nuevos comercios: de García Fierro, para café dulcería en Galiano 125; Barreiro y Hno., Casa de Huéspedes en Oficios 35; y Méndez García y Compañía, para fábrica de tabacos en Virtudes 129. Estas licencias serán liquidadas inmediatamente por el Departamento de Impuestos para que los interesados puedan pagar los arbitrios que autorizan el ejercicio de las mismas.

Proyecto de reparto

Se recibió en la Alcaldía el proyecto de reparto de cuotas contributivas confeccionado por el Grupo de Fábricas de Jabón sin Perfumes, que está integrado por ocho contribuyentes que pagarán al Municipio $2,750.00, siendo la cuota mayor de $750.00 asignada a la firma Crusellas y Compañía S A., y de $500.00 a Sabatés y Compañía.

Hoy se esperan otros proyectos.

Dos años de mandato

El alcalde de la Habana, doctor Antonio Beruff Mendieta, cumplió ayer su segundo año de gobierno al frente de los destinos de la ciudad.

Con ese motivo se recibieron en la Alcaldía numerosos telegramas y cartas felicitándolo efusivamente.

CONFERENCIA DEL DOCTOR SANCHEZ ALBORNOZ EN LA HISPANOCUBANA

El domingo 27, a las 10 a. m., explicará en el teatro «Prado» la cuarta lección de su cursillo en la Institución Hispanocubana de Cultura el insigne historiador español doctor Claudio Sánchez Albornoz. Versará sobre el tema «La sensibilidad Religiosa de España en la Edad Media».

Las dos restantes lecciones del cursillo se celebrarán los domingos 3 y 10 de abril.

La RCA VICTOR presenta esta noche de 10 a 11.30 P. M. al insigne maestro

Howard HANSON

Dirigiendo la

ORQUESTA SINFONICA DE LA NATIONAL BROADCASTING COMPANY.

Desde Radio City.

Este programa será retransmitido por las estaciones

CMX 920 Kcs.
CMBZ 1000 „
COCX 11460 „
COBZ 9030 „

Por cortesía de

Humara y Lastra, S. en C.

Distribuidores de los famosos Radios

RCA Víctor
VOZ MAGICA

Muralla 83 y 85
Teléfonos: M-1640 y M-9093

El Círculo Republicano Español ha solicitado permiso para reunirse, pues quiere acordar su disolución

La Secretaría no tiene inconveniente en acceder al permiso que se le pide, siempre que sea para ese solo objeto, y un delegado de ella presenciará el acto. Es denegado un recurso

Comunicó, ayer, la directiva del Círculo Republicano Español a la Secretaría de Gobernación que ha de reunirse en breve para acordar su disolución. Dicha sociedad que radica en San José 5, en esta capital. Se tiene resuelto que será concedida la autorización siempre que en esa reunión se trate exclusivamente del objeto de la misma, avisando previamente a la Gobernación el día y la hora en que se efectuará para que la Secretaría pueda nombrar un delegado que presencie el acto de referencia.

Deniegan el recurso de un Alcalde

Se recibió ayer en Gobernación copia de la resolución dictada por el Gobernador Provincial de Camagüey señor Roberto Pérez Lara, denegando el recurso planteado por el Alcalde Municipal de Morón señor Octavio Pardo Machado contra la suspensión del mismo de fecha 4 de febrero del año en curso.

Investigando una fuga

Ha dispuesto el coronel Amiell, Secretario de Gobernación, que el Oficial del Negociado de Prisiones señor Rafael Russeau, investigue todo lo relacionado a la fuga de los presos de la cárcel de Manzanillo Alfredo Castellón y José García, al objeto de depurar las responsabilidades en que hayan podido incurrir los culpables de esa fuga. Castellón formó parte de la extinguida banda de Polo Véliz y tiene pendientes varias causas por robo por asalto.

Homenaje al coronel Amiell

Hoy, a la una de la tarde, como anunciamos, los directores y jefes de Negociados de Gobernación homenajearán al coronel Amiell en la finca las Piedras, San Francisco de Paula, con motivo de haberse cumplido el pasado jueves el primer aniversario de su actuación al frente de la citada Secretaría.

Para la ciudadanía cubana

Es conveniente recordar que los extranjeros que deseen ser ciudadanos cubanos deberán obtener certificado de su baja como tales extranjeros en el Registro correspondiente de la Secretaría de Gobernación, sin la cual no podrá cursarse su expediente, siendo el costo de la certificación la suma de un peso cuarenta y cinco centavos.

Un informe sobre la situación de penuria que padece en Paris la hija de don Nicolás Estévanez

Ha sido enviado a la Secretaría de Estado por el Secretario de la Legación de Cuba en aquella capital. El hecho se pudo conocer por un artículo de E. Avilés Ramírez en el DIARIO

El secretario de la Legación de Cuba en París, doctor Rafael de la Torre, ha enviado a la Secretaría de Estado un informe sobre la situación de la señorita Anita Estévanez, hija del glorioso militar español Nicolás Estévanez. Confirma el doctor Rafael de la Torre cuanto se ha informado acerca de la miseria y las necesidades de la expresada señorita.

La señorita Estévanez vive en París desde hace muchos años y se mantenía con una pensión que le pasaba el Estado español, como hija de un militar de alta graduación y eminente figura que había sobresalido en la política española. Pero a las pocas semanas de declarada la guerra civil en España, la pensión fué interrumpida, y desde entonces la señorita Estévanez no la cobra, encontrándose actualmente demandada de la modesta habitación que ocupa en una casa de París, y sin recursos para comer regularmente ni para darle calefacción en invierno.

Hace poco estuvo la señorita Estévanez en la Legación de Cuba en París, para dar las gracias al doctor Rafael de la Torre, por haber sido quien señaló su triste situación al periodista Eduardo Avilés Ramírez, y desde su casa a la Legación, que es una enorme distancia, tuvo que hacer el recorrido a pie, por no tener dinero para el tranvía.

El señor Avilés Ramírez dedicó a la señorita Estévanez un artículo en el DIARIO DE LA MARINA informando de su situación y en el que se habla de la irrisoria suma de cincuenta francos mensuales que le da, como socorro, un cubano residente en París, lo que después de todo representa un esfuerzo laudable, porque el donante no tiene bienes de fortuna. Si otros cubanos y españoles siguieran el ejemplo del caritativo compatriota y la ayudaran en la proporción que aquél lo hace, no sufriría de miseria la hija del preclaro hijo de España.

Escuelas y hospitales en México

El embajador de Cuba en México, doctor José Manuel Carbonell, ha informado a la Secretaría de Estado sobre la reciente visita de inspección realizada por el general Francisco J. Mújica, secretario de Comunicaciones y Obras Públicas de la hermana república, a las carreteras que se están construyendo en dicho país, y principalmente a la de Acapulco, del estado de Guerrero. El citado funcionario, de acuerdo con la disposición presidencial correspondiente, ha ordenado que se construyan escuelas, hospitales, campos de emergencia, etcétera, en los pueblos que atraviesan las carreteras, para el servicio público en general.

A nuestros Suscriptores

Enterada esta Empresa de que algunos señores suscriptores abonan sus cuotas a nuestros cobradores, sin cuidarse de exigir el recibo oficial que se expide por esta Administración, les suplicamos por este medio, NO EFECTUAR PAGO ALGUNO a los cobradores, sin que entreguen el recibo oficial de la Empresa. De este modo nos evitarán posibles quebrantos y cooperarán a garantizarnos el pago que realicen.

LA ADMINISTRACION.

Piden los "Amigos de la Biblioteca Nacional" que ésta se construya en terrenos de la Antigua Maestranza

En relación con esto han dirigido un memorándum al Presidente de la República y a los Secretarios de O. P. y Educación. Nada debe estorbar ese propósito

Como consecuencia de la visita que en días pasados hicieron al señor Secretario de Obras Públicas para interesar de este funcionario que la Biblioteca Nacional no fuese desalojada de la antigua Maestranza de Artillería, la sociedad «Amigos de la Biblioteca Nacional», acordó comisionar a sus miembros los doctores: Francisco González del Valle y Emilio Roig de Leuchsenring para que redactaran un memorandum en el que estuviese precisado el criterio de la sociedad sobre tan trascendental asunto.

Dicho documento, que ha sido remitido al señor Presidente de la República y a los señores Secretarios de Educación y Obras Públicas, es el siguiente:

Primero:—La Biblioteca Nacional no debe de ser trasladada del lugar que ocupa en el edificio de la Maestranza de Artillería, sino adaptarse todo él para la Biblioteca.

Segundo:—De ser necesaria la traslación de la Biblioteca, debe instalársele en edificio apropiado y capaz, a fin de que preste el servicio público inherente a toda biblioteca de su clase.

Tercero:—Como no existe ningún edificio disponible en la Habana al que pueda ser llevada la Biblioteca, su mudanza para cualquier otro local de depósito de los libros y periódicos, significaría la ruina o destrucción definitiva de éstos, ya que por encontrarse encerrados en cajas gran parte de los primeros y amontonados sobre el suelo los segundos, sin remoción solamente podría aconsejarse en el caso de que fueran a colocarse en estantes y en local adecuado.

Cuarto:—Desde hace más de dos años venimos demandando de los poderes públicos que el edificio Maestranza de Artillería sea destinado totalmente para la Biblioteca Nacional, que se consignen en los presupuestos de la Nación los créditos suficientes para adaptar lo que existe y construir lo que falta del citado edificio para dicha Biblioteca, de acuerdo con los planos hechos por esa Secretaría de Obras Públicas.

Quinto:—El proyecto que se nos ha anunciado de construir un edificio para la Biblioteca Nacional en lo que será el Centro Cívico de la Capital, en los terrenos de la Ermita de los Catalanes, cerca del proyectado monumento a Martí, no es aceptable porque su realización tiene que ser forzosamente a largo plazo y el problema de la Biblioteca es apremiante y de urgentísima solución por las razones antes expuestas y que conoce bien esa Secretaría.

Sexto:—Por igual motivo es también inaceptable la idea apuntada por el Secretario de Obras Públicas de gestionar de la Institución Carnegie que costee la construcción del edificio de nuestra Biblioteca Nacional.

Séptimo:—Entendemos que la construcción de la 1a. Estación de Policía, puede llevarse a cabo en otro terreno de los límites de la zona que le corresponde, que no sea precisamente en el que se levanta el edificio de la Maestranza de Artillería, que ocupa desde hace treinta y ocho años la Biblioteca Nacional.

Octavo:—En conclusión, y como resumen, proponemos a usted, señor Secretario de Obras Públicas, que sea destinado todo el edificio de la Maestranza de Artillería a Biblioteca Nacional, haciéndose en él, por ahora, las reparaciones necesarias e indispensables que exige su mal estado, y que se le provea de estantes suficientes por la Secretaría de Educación para colocar en ellos todos los libros y colecciones de periódicos, gran parte de los cuales están hoy en cajas o en el suelo; a reserva de que sean situados créditos en los próximos presupuestos de la Nación para su adaptación definitiva a las necesidades de la Biblioteca.

LA SOCIEDAD BARANDA, TOSAR Y COMPAÑIA

Los señores Baranda, Tosar, y Compañía, acreditados comerciantes de esta plaza, nos han dirigido una atenta comunicación participándonos que, por escritura otorgada ante el Notario Lic. Luis de J. Muñiz, la razón social de Tosar y Co., ha quedado modificada con la admisión de los señores Antonio e Ignacio Baranda Ruiz como socios capitalistas, por lo que en lo sucesivo girará como expresamos al comienzo de esta información.

Muchos éxitos deseamos a la nueva entidad mercantil.

DISERTACION EN LA SOCIEDAD DE ESTUDIOS AFRO-CUBANOS

El próximo jueves 31, a las nueve de la noche y en el edificio social del «Club Atenas», la «Sociedad de Estudios Afro-Cubanos», según nos comunica su presidente el doctor Fernando Ortiz, ofrecerá una sesión extraordinaria, para escuchar al señor Angel C. Pintó, disertando sobre «La Música Cubana: su valor de símbolo, su sentido humano».

Presentará al conferenciante el Dr. S. García Agüero.

Muy agradecidos a la invitación.

Mañana

la edición del

DIARIO DE LA MARINA

contiene, además de sus secciones correspondientes aumentadas—con inclusión de las 4 páginas en inglés—las de rotograbado, siempre nutridas de la más escrupulosa información gráfica nacional y extranjera, el

Suplemento dominical ilustrado en colores

que consta de

32 páginas

Va incluído en la edición corriente, al precio de

5 centavos

El sumario de este suplemento, por sí sólo, sustituye cualquier revista, tanto por el esmero de su confección como por las colaboraciones, nacionales y extranjeras, que inserta. He aquí parte de él:

Lady Jocelyn,
principio de la gran novela de Mary Johnston;

El hombre que venció a los pistoleros de Nueva York,
un relato apasionante donde se traza la silueta del Fiscal Thomas E. Dewey;

El vestido de satín y Emily Post y las modas,
dos crónicas profusamente ilustradas para la mujer;

El mes trágico de los confinados de Arizona,
espeluznante relato de N. Serret Vidal;

La madre de Bing Crosby niega a su hijo,
donde, ella misma, relata las intimidades del gran artista;

Las cenizas de la familia Romanoff, asesinada en la Siberia, están en Francia,
una traducción especial para el DIARIO, donde se descubren misteriosos aspectos de la tragedia de la familia imperial rusa;

Una conspiración contra los Duques de Windsor,
y las intimidades más desconocidas acerca del ex rey de Inglaterra;

La misa "solemnis" de Ludwig Van Beethoven.
(Descubriendo cómo se compuso la famosa Misa del más grande de los músicos alemanes);

La guerra por un Istmo,
relato de política internacional, donde se vaticina el choque inevitable del Imperio británico y el japonés...

Además,
13 PAGINAS DE MUÑEQUITOS EN COLORES,
con inclusión de la famosa serie de
WALT DISNEY,
"BLANCA NIEVES Y LOS 7 ENANOS",
cuyo estreno en Hollywood ha producido una revolución en la pantalla.

Adquiera un ejemplar en la calle, al precio corriente de

5 centavos

o hágase sucriptor al mejor periódico de Cuba.
Sólo tiene que llamar a los teléfonos M-7911, 7912 y 7913.

ABIERTOS LOS PLIEGOS PARA LA SUBASTA DEL MISMO, QUE TENDRA AHORA UNA PLANTA MAS

El día treinta llegarán a La Habana los estudiantes del San Petersburg College, que visitarán el Alma Máter. Hoy se darán clases modelos sólo en la Escuela de Ciencias

Al mediodía de ayer el Tribunal de Subastas de la Universidad procedió a la apertura de los pliegos presentados sobre las obras de cimentación del edificio de Medicina y la demolición de la antigua pirotecnia.

Seis licitadores concurrieron a la primera subasta, habiendo ofrecido el precio más bajo la firma de Sucesores de Arellano y Mendoza, con 11,500 pesos, siguiéndola en orden las otras, en la siguiente forma: José M. Piñón, $12,935; J. M. Novoa: $12,995; Francisco Pujals: $14,473; Enrique Martínez: $15,850; y Martínez y Rojas: $16,780.

En cuanto a la subasta correspondiente a obras de demolición de la pirotecnia se presentaron tres licitadores, siendo la firma que más ha ofrecido pagar a la Universidad la de F. Pujals, que abona por realizar la obra 1,086 pesos. Las otras dos firmas son J. F. Cendrón y Adrián Aguilar, que han ofrecido 825 y 700 pesos, respectivamente.

CONOCERA EL TRIBUNAL EL LUNES DE UNA PROTESTA

El próximo lunes se reunirá nuevamente el Tribunal de Subastas para considerar la protesta presentada por uno de los dos licitadores concurrentes a la subasta convocada para la estructura de acero del edificio de Medicina de la Universidad.

Fueron ellos: Celestino Joaristi y la American Steel.

La protesta se formula por presentación del pliego fuera de tiempo.

$350,000 COSTARA EN TOTAL EL EDIFICIO DE MEDICINA

El rector de la Universidad, ingeniero José Manuel Cadenas, nos manifestó en el día de ayer que la construcción total del edificio para la Escuela de Medicina costará a la Universidad alrededor de 350,000 pesos.

Al proyecto primitivo se le aumentó una planta.

Se levantará, conforme hemos informado en otras ocasiones, en la calle 25 entre I. y J., posición envidiable para el mismo por la proximidad a los hospitales «Calixto García» y «Nuestra Señora de las Mercedes».

SE ESPERAN EL DIA 30 LOS ESTUDIANTES DEL ST. PETTERSBURGH COLLEGE

Se espera que arriben a nuestras playas el día 30 de los corrientes los estudiantes del St. Pettersburgh College, de los Estados Unidos, que habrán de girar una visita a la Universidad de La Habana.

El profesor Glisson, profesor de dicha institución, que viene con ellos, le ha dirigido una comunicación al doctor Jorge Roa, profesor de la Escuela de Ciencias Sociales del Alma Máter, anunciándole para ese día la llegada.

Asimismo le expresa la satisfacción de su Universidad por la visita que a la misma habrá de hacer el próximo mes de abril en compañía de los doctores Juan Clemente Zamora y José Manuel Pérez Cabrera, este último director de la Enseñanza de la Secretaría de Educación.

DELEGADOS DE LA UNIVERSIDAD

Precisamente ya el rector del Alma Máter, ingeniero José Manuel Cadenas, ha firmado una resolución autorizando a los profesores Jorge Roa y Juan Clemente Zamora, profesores de Derecho, para que, con la representación de nuestro más alto centro de cultura, realicen su tournée conferencística por las Universidades del Sur de los Estados Unidos.

Dichos profesores fueron invitados especialmente por esas instituciones.

LAS CLASES MODELOS DE HOY SERAN SOLO EN CIENCIAS

Solamente en la Escuela de Ciencias habrá de ofrecerse hoy, a las 5 de la tarde, las clases modelos que vienen brindando todos los sábados profesores de la Segunda Enseñanza a los alumnos de Filosofía y de Ciencias.

Las dos clases que se darán en Ciencias hoy serán explicadas por los doctores Rafael del Barrio y Rafael Reyes, correspondiendo la del primero a la asignatura de Historia Natural y la del segundo a la de Física, primer curso.

En la Escuela de Filosofía y Letras no se ofrecerán clases modelos debido a que en el día de hoy se celebrarán en la misma las elecciones para delegados estudiantiles.

Sólo en dicha escuela y en la de Ciencias Sociales, donde se celebrarán hoy comicios, serán suspendidas todas las actividades académicas.

En las demás escuelas universitarias las clases se ofrecerán como de costumbre.

DOS ELECCIONES CELEBRADAS

Las dos últimas elecciones celebradas en Derecho han sido las de las asignaturas de Derecho Constitucional y la de Legislación Obrera y de la Propiedad Industrial, resultando electos delegados estudiantiles en propiedad Armando Acosta y Francisco Pérez Abreu, y suplentes, Clara Gamboa y Fernando Azcárate.

BENEFICIOS QUE SE HAN LOGRADO HASTA HOY CON LOS SORTEOS DIARIOS

El Director de la Renta de Lotería señor Antonio Rodríguez Gómez ha informado sobre las recaudaciones obtenidas por los sorteos de la lotería de benficencia, que aumentan a diario, lo que se debe, a su juicio, a la garantía que ofrece el Gobierno en todos sus premios.

En cuanto al estado general de los fondos pagados por los sorteos de beneficencia, así como los beneficios obtenidos en los catorce primeros sorteos por las instituciones y corporaciones, es el siguiente:

Premios pagados	$138,149.78
Para el Consejo Nacional de Tuberculosis	3,944.69
Tesoro Nacional.	7,889.20
Instituto Cívico Militar .	45,274.12
Consejo Corp. de Educación y Beneficencia . .	4,930.72
Colonias para el estudio y cura de la lepra . . .	3,994.60
Casa de Beneficencia y Maternidad	986.21
TOTAL	$205,119.32

PERDIDA

Se han extraviado unos espejuelos en una bolsa de piel. Quien los devuelva en este periódico, al encargado del elevador, será gratificado.

ACLARACION ACERCA DE UN EDITORIAL

Por ser de justicia, nos complacemos en aclarar que, el análisis estadístico comparativo de meses y épocas, en relación con la Economía Nacional, comentado en nuestro editorial titulado «Una estadística interesante y útil» que vió la luz el miércoles 23 de los corrientes, es debido al Departamento Fiscal de «Cuba Importadora e Industrial», la importante Revista Económica y Financiera de Cuba.

La Secretaría de Hacienda, no ha tenido, en su elaboración, participación alguna.

Conste así.

AVANCE OBSEQUIARA HOY SABADO A SUS LECTORES CON UNA BELLA FOTOGRAFIA EN COLORES DE GINGER ROGERS

M.E.C.D. 2016

DIARIO DE LA MARINA

(S. A.)
FUNDADO EN 1832.
(Dirigido hasta 1919 por D. Nicolás Rivero y [illegible])
DIRECTOR: Dr. JOSE I. RIVERO — ADMINISTRADOR: D. CELSO GONZALEZ
Domicilio Social: PASEO DE MARTI, número 102
Joshúa B. Powers, Ins. 220 East. 42nd. St. New York City

Editado por la Cía. DIARIO DE LA MARINA. (S. A.), cuyo programa consiste «en la defensa de los intereses generales y permanentes de la Nación cubana, de los especiales de la Colonia Española establecida en la misma y de la unión y armonía entre los diversos elementos que conviven en el país». Art. 1o. de los Estatutos.

TELEFONOS DEL DIARIO

Dirección	M-2886
Administración	M-7911
Suscripciones	M-7911
Quejas	M-7911
Clasificados	M-7915
Jefe Redacción	M-1287
Redacción	M-7913
Sports	M-7912
Ag. Guanabacoa	XO-1584

PRECIOS DE SUSCRIPCION

	Territorio Nacional	Extranjero	Países Fuera del Convenio Postal
Año	$ 13.50	$ 17.00	$ 20.00
Semestre	7.00	9.00	11.00
Trimestre	3.75	5.00	6.00
Mes	1.30	—	—
Dominical Año	—	5.00	7.00

EDITORIAL

A la terminación del turismo

Ha terminado ya la temporada del turismo. El número de los excursionistas ha superado, indudablemente, al de los últimos años anteriores.

Si no ha sido mayor, se ha debido, en gran parte, a la epidemia de tifus que comenzó a intensificarse precisamente en los momentos en que suelen afluir más turistas a Cuba. Respecto a este punto hemos de hacer una advertencia que nos parece necesaria. No encontramos mal que la Sanidad informe al pueblo sobre el estado de la salud pública y sobre los peligros que, tocante a ella, corren los ciudadanos. Pero se ha de cuidar de no producir excesivas alarmas, sobre todo en circunstancias en que pueden perjudicar gravemente los intereses del país. Conocemos el celo de la actual Secretaría de Sanidad. Pero con la mejor intención, sin duda ninguna, se excede alguna vez en las persistentes, reiteradas y minuciosas informaciones que envía a la prensa. Se ha de tener en cuenta, en armonía con la salud pública, el efecto que producen fuera esas informaciones y, sobre todo, entre los norteamericanos, tan escrupulosos y tan aprensivos en lo que a la salud se refiere. Nosotros sabemos de turistas que, dispuestos a sacar su pasaje para la Habana, han quedado en Miami por los informes sanitarios sobre la tifoidea.

Las noticias sobre la conjura, tan rápidamente sofocada, contribuyeron también a última hora a disminuir el turismo. El turista huye todo cuanto signifique agitación y perturbación de la paz y de la tranquilidad públicas. Viene a descansar y reposar sosegadamente.

Hemos de elogiar, una vez más, el ahincado empeño con que la Corporación Nacional del Turismo y el Gobierno han laborado por el fomento del turismo. Merced a la primera, jamás se ha presentado en Cuba un programa turístico más completo, más eficaz y más atractivo. El Gobierno, no sólo prestó su decidido apoyo a dicha Corporación, sino que, para su éxito más feliz, tomó medidas tan importantes como la de su subvención a la Compañía del vapor «Evangeline», que ha sido uno de los factores más efectivos para el incremento turístico. Hemos de anotar, sin vanidad, pero con honda satisfacción, que fuimos los primeros y los más persistentes en excitar la organización de nuevas empresas para aumentar las comunicaciones marítimas entre Miami y la Habana. Los hechos han venido a probar que no nos equivocamos.

La experiencia realizada por la referida Compañía ha sido tan provechosa, que ha de dar lugar, sin duda, a la instalación, para la futura temporada, de otras líneas que faciliten a los turistas su visita a Cuba. Hay una circunstancia que incita y ayuda a ello poderosamente. Llega ya a su terminación el puente que ha de comunicar a Cayo Hueso con Miami. Aquel puerto, que languidecía de un modo palpable, ha de recobrar y aumentar con dicho puente su antigua vitalidad. ¿No es ésta una ocasión propicia para que la misma empresa del «Evangeline» u otra cualquiera arme un buque más en la temporada turística para que realice su travesía al puerto habanero? Son muchas las ventajas que este aumento de líneas reporta al turista. Con ellas puede realizar directamente y, por lo tanto, más expeditamente, su viaje a la Habana. Con ellas se le abarata considerablemente la excursión. Con ellas puede regresar de Cuba a los Estados Unidos cuando así se lo exija cualquier contingencia imprevista.

Cada temporada turística debe servirnos de lección y de enseñanza para la siguiente. Así iremos perfeccionando los sistemas de atracción y subsanando las deficiencias y los errores que la impidan.

DESDE PARIS

EL SALON DE LOS INDEPENDIENTES

Desde hace muchos años este Salón ha dejado de ser lo que su fórmula —su base— quiso que fuera: el Salón sin compensaciones materiales y sin favores oficiales, pero también el Salón sin cortapisas y sin tapujos. Libertad absoluta, por no decir libertinaje. Tiene, este Salón, claro, un pasado glorioso: en él comenzaron a exponer sus producciones todos los que no tenían cabida por su originalidad, en los salones oficiales y severos, sujetos a cartilla y a cartabón implacables. He nombrado a los Cézanne, a los Guillomin, a los Vuillard, a los Marquet, a los «fauves».

Pero los «fauves» las verdaderas fieras de la independencia pictórica, se fueron del Salón desde hace tiempo, emigraron cada uno a su rama personal, y el inmenso palacio quedó vacío... o poco menos. Porque, a pesar de sus cuatro mil telas anuales, no llega a dar ni siquiera sensación de Salón. Parece un inmenso naufragio de pasta multicolor, una hecatombe de paisajes y de personajes que ni siquiera son «independientes», en el sentido íntimo del vocablo, y hasta las más de las veces reflejan las pasiones subalternas de la Academia.

Día llegará —y no está muy lejano, vais a verlo— en que este Salón va a desaparecer. Se va a destrozar en cien pedazos. Moralmente está condenado ya. No tiene ningún objetivo, no conduce a ninguna parte, no es más que una feria gigantesca de personalidades sin personalidad, de personalidades en estado de feto. La fórmula era bellísima: ¡imaginaos, la independencia artística! Cada alma traducía en la materia plástica lo que quería. Los más formidables disparates tenían cabida en el Salón, porque de esa libertad ilimitada de admisión debía salir necesariamente un porcentaje valioso de genialidad. Los cálculos no estuvieron errados, porque durante varios años, antes de comenzar el siglo y aún en la primera década, algunos genios salieron de él, tal como estaba previsto. Pero desde que fueron creados los Salones especializados (superindependientes, surrealistas, superrealistas, etc.) los genios nuevos y rebeldes alzaron el vuelo, se clasificaron, se catalogaron, y dejaron que el inmenso Salón de los Independientes quedara en poder de las nulidades sin remedio.

¡Cuatro mil obras de arte! Formidable ¿verdad? Y pensar que no hay allí sino un mísero porcentaje que valga la pena, pongamos un dos por ciento...! No hay un sólo buen pintor que desée exponer en los Independientes. Ni siquiera los recién nacidos, poseídos por la fiebre —por la novatada— de exponer no importa dónde, no importa cómo. Y exponen los pintores y los escultores que forman esa gigantesca masa amorfa, ese enorme conglomerado de artistas sin arte, dolencia de todas las ciudades de la tierra.

Yo sé que en Cuba, en nuestra Habana imponderable, se registra el hecho insólito de que, en Salones como el anual de Bellas Artes, por ejemplo, vemos a un Carlos nadando, verdaderamente extraviado, entre cien mocosos que no saben qué cosa es la pintura, y menos aún que cosa es pintar— lo que se llama pintar, con la mano, con los pinceles, con los colores, y no hacer tarjetas postales iluminadas. Pero el caso de los Carlos, el de los Caravia, de los Carlitos Enríquez, de los Abela, de los Víctor Manuel, extraviados entre niñas románticas y viejos miopes del arte, es bastante comprensible, porque la Habana desgraciadamente no dispone de muchos salones especializados y ellos no tienen a su disposición muchos muros en los cuales colgar.

Pero en París, en donde los artistas están escrupulosamente clasificados, etiquetados, enregimentados, con su Salón anual cada grupo, el Salón de los Independientes resulta el único Salón de lo que no logra clasificarse. Un maremagnun. Un disparate. Un contrasentido. Un cajón de basura del arte de París grande, con mucha capacidad, verdadero cajón de basuras de una capital babilónica. Ya podéis imaginaros: ¡cuatro mil obras de arte! Un espectáculo triste, os lo aseguro. Una aglomeración sin vida, una multitud sin carácter, un pueblo de ignorancias concretas.

Como veis, este Salón ya no tiene razón de ser, y por eso creo que un día de éstos va a desaparecer, va a romperse el esqueleto en las realidades del abismo. Y será como la muerte de un muerto...

Eduardo Avilés Ramírez.

LA MAGNOLIA

En el bosque, de aromas y de músicas lleno,
la magnolia florece delicada y ligera,
cual vellón que en las zarzas enredado estuviera
o cual copo de espuma sobre lago sereno.

Es un ánfora digna de un artífice heleno,
un marmóreo prodigio de la Clásica Era;
y destaca su fina redondez a manera
de una dama que luce descotado su seno.

No se sabe si es perla, ni se sabe si es llanto.
Hay entre ella y la luna cierta historia de encanto,
en la que una paloma pierde acaso la vida;

porque es pura y es blanca y es graciosa y es leve
como un rayo de luna que se cuaja en la nieve
o como una paloma que se queda dormida...

José Santos CHOCANO.

Al Margen de la Historia

TRES ANECDOTAS

I

Una comisión de carlistas requiere al conde de Morella para que ofrezca otra vez su espada a la causa de la legitimidad.

—El nombre y el prestigio del general Cabrera—dicen los comisionados—son necesarios para el triunfo definitivo del carlismo.

El conde de Morella cierra los ojos. Evoca sus victorias. Sus manos se crispan... Y exclama:

—Lo sé. Mi lealtad es inquebrantable. Los años y los sufrimientos no me han vencido. Me siento fuerte.

—¿Podemos trasmitir esa buena noticia a Su Majestad?

Vacila aún el formidable guerrero. Las comodidades de su palacio, el clima de Londres, las caricias de su esposa, lo ponen en trance de medir sus decisiones.

Uno de los comisionados entona un canto a la gloria militar de Cabrera. Relata los minutos brillantes de las victorias alcanzadas, y acaba, con voz enérgica, pero suave, con esta frase conminatoria:

—La sola presencia en España del héroe indiscutible del carlismo, es un factor decisivo para la causa.

Ahora, el conde de Morella se transfigura. Se ve a caballo, al frente de sus divisiones, dirigiendo un ataque. Recuerda el olor de la pólvora y la vibración sonora de los clarines de guerra. Un minuto más, y se decide...

—Es verdad... Mi prestigio, mi nombre...

Se abre una puerta y aparece la silueta delicadísima de la señora de Cabrera. Mira a su marido, sin despegar los labios. El conde de Morella reacciona, y dice:

—Pero no puede ser... Tengo razones muy poderosas para quedarme en Londres. Ofrezcan mis respetos a Su Majestad.

¡Una vez más, el famoso guerrero se rinde ante los ojos azules de su joven esposa!

II

La vieja criada de Anatole France entrega al maestro los periódicos del día. El autor de «La Isla de los Pingüinos» se dispone a leer.

—Yo quemaría con mis propias manos todos esos papeles—dice la vieja criada.

—¿Por qué?

—Porque hoy hablan muy mal de usted.

—¿De veras? ¡Qué divertido!

—¿Encuentra divertido que lo pongan de oro y azul?

—Naturalmente.

—No me lo explico.

—Pues yo sí—gruñe France—porque si me atacan es porque valgo. Lo verdaderamente lamentable sería que me elogiaran. Y eso lo harán a la hora de mi muerte...

III

La corte pontificia en tiempos de Benedicto XIV era sencilla y patriarcal. El Santo Padre vivía sencillamente, dedicado por entero al ejercicio de la caridad y a la buena administración de los asuntos de la Iglesia.

Una tarde, se presentó un cardenal que tenía fama de simple en la cámara de Su Santidad.

—Vengo encantado, Beatísimo Padre. Me monté en un burro y dí un paseo delicioso.

—¿Vuestra Eminencia montado en un burro? ¡Ah, sí! Vuestra Eminencia hizo una bellísima corona.

Y Benedicto XIV continuó jugando a las damas con el cardenal nepote.

José SANCHEZ ARCILLA.

Epistolario de OTEYZA

Sr. Neville Chamberlain.
Londres.

Admirado Premier:

Escribo a usted para manifestarle algo que sé le causará una enorme extrañeza. Es ello, sencillamente, que he comprendido el discurso pronunciado por usted en la Cámara de los Comunes, fijando la actitud que Inglaterra había de asumir ante el posible y, más que posible, seguro estallido de la conflagración europea. Sí, señor; lo he comprendido del todo. Y le confieso que, al expresárselo así, viene a mi mente el clásico terceto, donde se dialoga según sigue:

«—¿Entiendes, Fabio, lo que voy diciendo?

—Y cómo si lo entiendo...

—Mientes, Fabio, porque yo, que lo digo, no lo entiendo».

Pero no hay cuidado de que usted me lo aplique, ¿verdad?... Usted entendió perfectamente, no sólo lo que ha dicho, sino también lo que ha dejado de decir. Y viendo que señalo esto último, ya comprenderá usted que yo he comprendido. A mayor abundamiento, le añadiré que decir lo que se llama decir, en su discurso no ha dicho usted nada.

Todo él está constituído por una serie de «sí; pero no» alternando con otra serie de «no; pero sí». Y puesto que cada negación una afirmación invalida, y como cada afirmación una negación excluye, la totalidad de ese discurso de usted ni afirma ni niega. La actitud de Inglaterra al estallar la europea conflagración, por lo que usted ha dicho en su discurso, no hay quien la sepa, ni siquiera quien la suponga, ni la sospeche ni la imagine.

Pero queda lo que usted ha dejado de decir. Eso claro está que no hay modo de sacarlo del discurso. Y no es ahí, naturalmente, donde yo he ido a investigar. Dejando los periódicos que lo reseñan y lo comentan, me agarré a la Historia. De ella, dando un somero vistazo a las conflagraciones en Europa habidas desde que Inglaterra surgió, he deducido lo que ésta hará en la conflagración europea por haber. Veamos si estoy camino de acertar o si a equivocarme voy.

Inglaterra antes del estallido no se comprometió nunca a nada. Este prólogo de siempre, es el mismo de ahora, contenido en el vacío del discurso de usted, precisamente. Y al producirse el estallido, que siempre también, con más o menos descaro, lo produjo Inglaterra, hizo aquello que le convenía. Igual que va a hacerlo ahora, según usted sabe bien.

Inglaterra hará en la presente ocasión, lo que le convenga, como le convenga y cuando le convenga. ¿A que sí?... No le apuesto nada, pues es seguro que no me aceptaría apuesta ninguna, porque comprende usted que yo comprendí. Quedamos, pues, usted y yo, entendidos en absoluto.

Tan en absoluto como están entendidos ustedes, los ingleses, según han demostrado los miembros de la Cámara de los Comunes, representantes lo mismo de las derechas que de las izquierdas, aplaudiendo el discurso de usted entusiasmados. Y es que yo no soy compatriota suyo; pero soy español, descendiente de aquellos sabios españoles que hicieron proverbial el pareado siguiente:

«Con todo el mundo en guerra
y en paz con Inglaterra».

No se extrañe usted, por tanto, de lo que le manifiesto, y créame su admirador rendido. ¡Rendido antes de meterme a luchar! Deseando no le dé a usted por luchar conmigo ni con los míos, me ofrezco de usted y de los suyos. E. s. m.

Luis de OTEYZA.

La Habana, 26 de marzo de 1938.

CURIOSIDAD INFANTIL — *Por Roseñada*

—Dígame, Padre, ¿el confesar es malo?
—No, hijito, al contrario.
—¿Entonces, cómo en Rusia a todo el que confiesa se la arrancan

REVOLUCION EN EL BRIDGE: LA BARAJA DE 65 CARTAS Y 5 PINTAS

Sin la participación de Ely Culbertson, P. Hal Sims, Michael T. Gottlieb y Richard L. Frey, el «ranking» norteamericano de bridge de 1937 fué un nuevo triunfo para tres de los «cuatro ases». Oswald Jacoby y Howard Schenken se anotaron el primer puesto con 330 puntos y Merwin D. Maier, el segundo. Sólo David Burstine que no ajustó bien una declaración a gran slam» de trébol para cumpliría «little slam» de corazón y que sufrió otros percances de suerte en el famoso torneo, quedó en el quinto lugar.

El más sobresaliente campeonato que es la copa Vanderbilt para equipo de nuestros jugadores fué ganada también por los «cuatro ases» quienes derrotaron en un dramático final al «team» de Lightaner, Lockridge, Vanderbilt y Bevker. Lockridge integra el equipo de los «cuatro pequeños» que viene de vencer en el campeonato del oeste en un duro asalto a 36 «mangas».

Todos estos jugadores, que son los primeros del mundo, se hallan desconcertados en la «quinta pinta», que un médico de Viena acaba de descubrir para dar más variedad a las declaraciones. El «five-suit bridge» como lo llaman los técnicos ha invadido los clubs bridgistas de Londres y París con tales entusiasmos, que ahora en New York los entendidos del privilegiado «Whist Club» no hablan de otra cosa. El Rey de Inglaterra fué el primero en comprar dos barajas con las 13 cartas adicionales en la feria de Industrias Británicas provocando así la inmediata curiosidad de miles de fanáticos, que al otro día invadieron los almacenes Selfridge solicitando el «fantástico» naipe.

El 7 de Marzo, la fecha está registrada por ser histórica, llegaron a VIENA, CENTRO DE LA ATENCION MUNDIAL, HA LANZADO TAMBIEN LA BOMBA QUE TIENE EN JAQUE AL «AUCTION» Y AL «CONTRACT». UN PSICOLOGO, EL DR. WALTER MARSEILLES, ES EL INVENTOR Y EL REY DE INGLATERRA QUIEN LA HA LANZADO A LOS AMBITOS DEL MUNDO. LOS CUATRO ASES» LO ENCUENTRAN MUY INTERESANTE PERO CULBERTOR CREE JUE ES «UNA FALSA ALARMA».

(De Nuestro Corresponsal)

Nueva York los primeros «sets», la avalancha de pedidos ha obligado a las fábricas a lanzar al mercado miles de docenas de naipes de los «tres colores».

Las 13 cartas agregadas se llaman «verdes» en Viena y su dibujo es como una hoja de arbol; en Londres se denominan «royals» y representan una corona de color verde.

En el nuevo bridge de las 65 cartas los «royals» siguen en valor al «sin triunfo». La escala gradual en la declaración ha quedado así: tréboles y diamantes, 26; corazones y espadas, 25; «royals», 30; 30 y sin triunfo, 40. Se necesitan 120 puntos para hacer juego.

A cada jugador se le reparten 16 cartas y la última se dá vuelta en la mesa. Sólo el que remata puede cambiar esta carta por otra que se halle en el muerto o «dummy». En vez de 6 las bazas que deben formarse para comenzar a cumplir el contrato son ahora, ocho.

Por ejemplo, un remate de cuatro corazones necesita 12 bazas en vez de 10 como era antes. Para realizar un «little slam», se requieren 14 bazas (antes 12) y su valor es 500 puntos no vulnerables y 750 vulnerables, 15 bazas cumplen «un gran sloam», con un valor de 1,000 puntos no vulnerables y 1500 vulnerables; 16 bazas representan un «super slam» con la cifra astronómica de 1.500 puntos no vulnerables» y 2,000 vulnerables.

Los expertos londinenses en el «five-suit» afirman que el naipe de tres colores (rojo, negro y verde) produce distribuciones extravagantes y mayores declaraciones de slams.

Los «cuatro ases que han jugado ya varias partidas con el experto Ewrad Hymes, aseguran que el juego es muy interesante; no es de esa opinión el pontífice del «contract bridge» Ely Culbertson quien consultado sobre el asunto dijo despectivamente: «el Five-suit es una falsa alarma.»

Falsa o no, el hecho es que si se extiende hará anticuado el bridge de las 52 cartas y obligará a los teólogos del más sobresaliente deporte a «puertas cerradas», a reunirse en concilios, congresos y conciliábulos para ver el modo de citar los nuevos cánones que den una base estable al juego inventado por Walter Marseilles, un psicólogo de Viena.

Desde hace 20 años el «bridge» no ha recibido otras modificaciones importantes que las introducidas por Culbertson en el valor del remate, pero que fueron suficientes para cambiar por completo la técnica del juego y establecer un abismo entre el «auction» y el «contract».

El «royal» o quinta carta necesariamente ha de producir una revolución más profunda no sólo porque agrega 13 cartas o sea un nuevo elemento a la declaración, sino porque también modifica totalmente las líneas del cálculo en que todo buen jugador de bridge asegura con un poco de intuición el éxito del remate. El factor memoria será más importante que ahora. Además esa última carta que no se reparte y que está a la vista para ser solo manejada por el declarante, agudizará la codicia o la irreflexión de aquellos jugadores que no resisten a la tentación de ver un as o un rey sin el deseo de aprovecharlo. En resumen el «five suit» modifica la técnica del juego, y en todos sus aspectos intuitivos y psicológicos.

Paul H. Schmidt del «Loto Club» y director de «Steinway etc. Sons» está de plácemes. El invento del doctor le ha procurado la costosa diversión de conseguir el primer naipe que circuló en Viena con 65 cartas. En la época de la depresión, Mr. Schmidt se dedicó a jugar bridge para distrarse y adquiirió el «hobby» de recolectar los naipes; al principio los hacía firmar por grandes jugadores, después comenzó a interesarse por las marcas de fábrica, más tarde por el estilo de las figuras, y por último por la antigüedad de ellas. En cinco años ha logrado formar una colección que vale diversos miles de dólares, posee barajas con dibujos vikingos, mongoles, chinos, persas, cartas primitivas, algunas hasta de formas cilíndricas, grabados con «samurays» japoneses, actores shakesperianos. Pero lo más interesante de su colección es un naipe de Palestina en que los reyes son los retratos de Asarus, Salomón, Saúl y David; las reinas, Esther, Sheba, Judit y Balthessba; y las sotas, Namn, Asmodai, Jonas y Jo. «Es mi naipe bíblico», dice orgullosamente Mr. Schmidt. Es curioso observar en el muestrario la «evolución histórica» que han sufrido los tréboles, corazones, diamantes, espadas, y el coleccionista, gran entendido, dice que ello necesitaría más de un libro para explicarse.

«Sea cualquiera el nombre que se da a las cartas en diversas partes, lo único universal es que ellas forman un paquete de 52, sea en Francia, Inglaterra o Turquía»...

«65 ahora» le interrumpió el periodista Gault Mac Gowan, contándole, al azorado coleccionista lo del invento de Walter Marseilles. Y sin esperar mayores detalles se embarcó a Viena en busca de la primera baraja destinada no sólo a revolucionar el bridge sino la confianza de Paul H. Schmidt de que lo universal de los naipes eran las 52 cartas».

Cartas de la nueva pinta «la corona». Despliegue de as a diez de las cinco pintas, a la derecha está la recién agregada. La quinta pinta contiene una corona verde y es llamada «royal» por los ingleses; en la declaración, su valor viene inmediatamente después del sin triunfo. Abajo: tres de los famosos «Cuatro ases» David Purnstein (1), Howard Schenken (2) y Marvin Maier (3) ensayan la baraja de cinco pintas en Nueva York, junto con el experto Edward Hymes (5). En círculo sobrepuesto (4) el Número Uno de los Cuatro Ases, Oswald Jacoby, declarado número uno también en el «ranking» de los jugadores de bridge del año 1937 para los EE. Unidos.

LA HIPERTENSION ARTERIAL

La tercera parte de todos los fallecimientos producidos en los Estados Unidos—y es muy posible que lo mismo suceda en todas partes—tienen su causa en tres clases de enfermedades que tienen su origen en la alta presión de la sangre. Ellas son las cardiopatías o enfermedades del corazón, las enfermedades de los riñones y las hemorragias cerebrales. La alta presión de la sangre, que los médicos llaman «hipertensión esencial» conduce al endurecimiento de las arterias o arterio-esclerosis. La enfermedad depende, en definitiva, de cuáles arterias ceden primero: las del corazón, las de los riñones o las del cerebro.

La hipertensión esencial y las enfermedades a que ello conduce ocuparon mucho tiempo en la reciente Quincena Anual de Graduados celebrada por la Academia de Medicina de Nueva York, en que se congregaron expertos de todas partes del país.

Una de las cuestiones debatidas es si la hipertensión esencial es una «enfermedad de la civilización», consecuencia del desgaste producido por el fernético ritmo de la vida moderna. Algunos médicos creen que así es, y que la manera de evitar la alta presión es aprender a «tomar las cosas con calma».

Varios especialistas afirmaron que una corriente subconsciente de temor existe en la psicología de las personas que sufren de hipertensión esencial.

«Los pacientes con hipertensión—dijeron—se caracterizan por un aplomo externo y a menudo una afabilidad y una cortesía bajo las cuales se encuentra una fuerte corriente secreta de miedo, que surge de la existencia de presuntas agresiones poderosamente contenidas, usualmente amenazadas a la seguridad del paciente».

Luego explicaron que puede esperarse la hipertensión en un paciente cuya primera juventud se ha visto amenazada por la pobreza, la muerte o el desastre, de donde ha pasado luego a una relativa confianza en sí mismo. Esa confianza en sí mismo se demuestra posteriormente en la vida por triunfos más o menos exteriores, pero hay siempre una ansiedad constante interior provocada por amenazas reales o imaginarias a la propia seguridad.

El tratamiento psiquiátrico, que reduce esa tensión nerviosa, ha resultado una ayuda valiosa en el tratamiento de la alta presión crónica, según los médicos citados.

A TRAVES DE LA VIDA

SOCIOLOGIA ZOOLOGICA

La exaltación a la presidencia de la República francesa del señor Paul Deschanel fué un recuerdo que me trajo hace tiempo a la memoria historias antiguas. El señor Deschanel, cuando era el joven y arrogante presidente de la Cámara francesa, estuvo a punto de casarse con la señorita Terry, hija de nuestro paisano «Panchito». Terry, tan estimado como su hermano Emilio, que estuvo casado, como todos saben, con la bella señora Silvia Alfonso, después condesa de Manzoni. El matrimonio de la señorita Terry y el señor Deschanel se deshizo porque el novio no admitía menos de un millón de pesos, «cash», de dote, y el señor Terry no pudo o no quiso dárselo. Los franceses, que en este punto son inflexibles, tratan el asunto de muy distinta manera que nosotros. Aquí el novio no recibe dote alguna, sino que carga, las más de las veces, con la suegra y las cuñadas.

Pero la señorita Terry, que a más de bella y gentil era rica y su padre acababa de comprar el «castillo» de Chenonceaux, que es un hermoso palacio que construyó aquel rey que decía: «a menudo la mujer varía, bien loco es quien se fía» que se canta en «Rigoletto». Pues esta histórica joya pasó a muchas manos y luego vino a la de Terry, y ahora no sé en cuáles está. La señorita Terry, rica y con gran aureola, no podía menos que encontrar otro pretendiente, tan bueno como monsieur Deschanel, que, después de todo, era plebeyo.

El conde Estanislao de Castellane obtuvo la mano de nuestra bella paisana.

De los Castellane el mundo entero sabe cómo hizo bailar los escudos de Jay Gould el marido de la hija, que era el famoso Bonifacio, conocido en todo París por «Boni», diminutivo cariñoso que le dieron sus «amigas». El casado con la Terry era un buen muchacho y, según oí decir, hizo feliz en su matrimonio a nuestra querida paisana.

Pero en un tris, es decir, en unos francos, ha estado que una cubana fuera la presidenta de Francia, como una española fué emperatriz de los franceses.

¡De lo que nos hemos perdido! Hubiéramos ido a París para entrar como en nuestra casa, en el Palacio del Eliseo tuteando a nuestra paisana. Es probable que el señor Deschanel nos hubiera cerrado la puerta mandándonos entrar por la escalera de servicio por donde van los criados y los proveedores. Pero ¡no importa!

No nos ha faltado, en Cuba, buenos parentescos con gentes principales, mas de los Coburgo-Gotha, o de otras familias aventajadas. Una paisana nuestra, hija de Santiago de Cuba, casó en París nada menos que con el conde Pecci, sobrino del Papa.

Algún tiempo después tuve el honor de tropezarme en la Habana con el señor de Pecci, que iba para Santiago a ver qué salvaba de la fortuna de su mujer en la quiebra de su suegro.

Podría citar, entre otras, algunas cubanas más que hicieron grandes alianzas, para que se vea que el honor nunca nos ha faltado; a Amelia Hamel, por ejemplo, que fué princesa de Borbón, y una La Torre que casó con un Castelví, que era tan Borbón como cualquiera otro de la familia. Un hermano de Josefina Güell, llamado Pepe, se casó con una Borbón y tuvo dos hijos que se titularon Marqués de Güell y Marqués de Valcarlos. Así hay otras personas que de un modo o de otro y a pesar de los pesares, han entrado en la familia que reinó y que tal vez vuelva a reinar en España.

En resumen: que Cuba tendrá que ser conocida por algunos estados, por algo más que su tabaco, su azúcar, la calidad de sus habitantes y las relaciones de familia.

Héctor de SAAVEDRA.

EL PROCESO SOVIETICO

Revelaciones hechas a nuestra Redacción Permanente en París.

A la hora en que termina el juicio público contra los veintiuno grandes dirigentes soviéticos, conviene recordar que, recientemente, el pueblo ruso se enteraba, por un entrefilete de prensa, de la ejecución de Enioukidze de Karakhan, del famoso «barón» Steiger y de varios otros bolcheviques notables. Capítulo de acusación: espionaje en provecho de una potencia extranjera y complot terrorista contra Staline y sus colaboradores principales.

He aquí, a propósito de este último proceso, algunos detalles precisos, rigurosamente inéditos y cuya autenticidad es indiscutible. En el momento de caer en desgracia, Enioukidze era secretario del Comité central ejecutivo, miembro del Comité central del partido, y presidente de la sociedad de los antiguos bolcheviques, asociación fundada en 1922 a iniciativa de Lenine y agrupando a los antiguos del partido que justificaran más de dieciocho años de actividad revolucionaria. Su firma figuraba al lado de las de Kalinine y de Molotov, al pie de todas las actas gubernamentales.

Revocado de su funciones y excluído del partido poco después del atentado contra Sergio Kirov, por haber usado —decíase— de su influencia, en cierta época, en favor del asesino, L. Nikolaiev, había sido relegado en el norte del Cáucaso.

«En interés del partido»

«La depuración», efectuada al día siguiente de su revocación, descombró las oficinas del Comité central ejecutivo de la mayoría de sus antiguos colaboradores, deportados a Siberia. Así es cómo uno de sus subordinados, condenado a cinco años de prisión, por medida administrativa, «es decir, sin juicio alguno», y trasladado a la región de I..., se benefició luego de una medida de clemencia, y vió su pena conmutada por «deportación libre».

En el verano pasado fué encarcelado nuevamente. Gracias a la complacencia de un chequista compasivo —¡los hay todavía—! su esposa, residente en Moscú, acaba de recibir noticias suyas después de más de seis meses de silencio.

El infeliz fué condenado a otros ocho años de prisión, por complicidad de espionaje, con su jefe Enioukidze. Los policías, ante los cuales compareció, lo invitaron a firmar «en interés del partido y del Estado», una declaración por la cual reconocía haber hecho espionaje por cuenta de una potencia extranjera, acatando órdenes del antiguo secretario del Comité central ejecutivo.

Se le previno discretamente que si se negaba a ello, se expondría a severas represalias. Igualmente, se le hizo acariciar la esperanza de una próxima amnistía. Confesando un crimen que no había cometido fué condenado entre tanto a ocho años de «privación de libertad». Varios de sus compañeros de cautiverio, antiguos colaboradores de Enioukidze, que rehusaron prestarse a tamaña farsa (¡siniestra comedia), fueron ejecutados inmediatamente.

Por orden de Staline

Dos meses más tarde, Enioukidze era condenado a muerte y fusilado al mismo tiempo que Karakhan, uno de los mejores diplomáticos soviéticos, y siete «cómplices» más sin que nada fuese comunicado acerca de ese proceso —fuera de la enumeración de las acusaciones imputadas, constituyendo la principal: **espionaje en favor de una potencia extranjera.**

Las revelaciones del prisionero de I..., echan por tierra toda esta mistificación. Enioukidze y sus compañeros no fueron ejecutados por espionaje, complot terrorista, etcétera, fueron condenados a muerte por orden de Staline, con piezas de convicción falsas cuya procedencia los jueces conocían perfectamente...

Es de presumir que todos los otros grandes procesos de estos últimos años, del de Zinoviev y Kamenev a los de Paitakov y Toukhatchevski, fueron urdidos de la misma manera. Si se ignora la causa real de la ejecución de los «traidores», se puede afirmar sin embargo, que la versión oficial de sus crímenes es sólo un encadenamiento de embustes fabricados únicamente con el propósito de constituir expedientes para la edificación del pueblo y de la masa del partido. Nuestro corresponsal de Riga leyó la carta del codenado de I..., en tanto que nadie, ni siquiera el fiscal Vichniski, vió las supuestas cartas dirigidas por Trotzky a sus «cómplices», y en las cuales se apoyaba toda la argumentación de la acusación en los procesados Zinoviev y Piatakov.

Es una nueva prueba —aseveran los adversarios de Moscú— de la duplicidad del gobierno soviético y del miedo de Staline, quien, a despecho de su formidable poder aparente, se siente al borde del abismo.

El partido comunista ruso, reducido al papel de una burocracia desacreditada, está minado por la desconfianza. Disminuída por Staline desde el principio de su larga lucha contra Trotzky, la solidaridad eficaz y activa que cimentaba las filas bolcheviques del tiempo de Lenine, no es más que un recuerdo. Los odios verdaderamente «zoológicos», según una expresión predilecta de Hitler, se dan libre curso.

Un maestro de escuela bolchevique que fué excluído del partido y revocado so pretexto de chauvinismo por haber celebrado en clase la grandeza del pueblo ruso». Un profesor comunista sufrió el mismo tratamiento por haber enseñado a sus alumnos que «la industria de las materias colorantes nació en Alemania».

Un ingeniero bolchevique es denunciado «enemigo del pueblo» por haber revelado a su célula que su hermano «sin partido» poseía un busto de Napoleón; otro por no haber tomado la palabra en el curso de un meeting sobre la «liquidación de las consecuencias del sabotaje trotzkysta»; otro todavía porque un tío de su ex-esposa —con el cual habló una sola vez en su vida hace ya muchos años— fué arrestado.

«Desenmascarar a los calumniadores»

Los ejemplos de este género son legión. Las hojas soviéticas están llenas de tales informaciones... Verdades que se invoca como pretexto para desenmascarar a los calumniadores.

La «depuración» ha ido más allá de su propósito. En lugar de estimular las buenas voluntades desfallecientes, esto ha servido para crear mayor confusión dentro y fuera de Rusia sobre lo que unos llaman «paraíso» y otros «infierno» soviético... Si en verdad es un Olimpo, mueren allí muchos dioses de muerte violenta...

París, marzo 1938.

M.E.C.D. 2016

GRAN CASINO NACIONAL

ABIERTO TODOS LOS DIAS DESDE LAS 3 P. M.

HOY SABADO DE MODA

GRAN SHOW

RAMON Y RENITA

LOS RANCHEROS

GUSTAVO Y ELBA

ORQUESTAS:

GRAN CASINO (René Touzet).

CONJUNTO DEL RITMO (A. Valdespí).

TRIO PINAREÑO (en el Bar)

DINNER DE LUXE: $2.50

RESERVACIONES: Teléfono FO-7548

Mañana DOMINGO

Te bailable de 5 a 7 p. m.
La concurrencia será obsequiada con exquisito buffet

CRONICA HABANERA

LA NOVIA DE MAÑANA

Mañana, domingo, a las cuatro de la tarde, se celebrará en la iglesia parroquial del Vedado, la boda de la bella señorita Delia Ana V. Miranda y Granados, con el señor Enrique Ortiz y Moreno.
Simpática ceremonia que resultará lucidísima.

BODAS DE PLATA.—El conocido caballero Pepe Pagliery y su distinguida esposa Lolita Maciá celebraron el pasado jueves sus bodas de plata, feliz culminación de los veinticinco años de dulce paz conyugal.

Los señores de Pagliery, tan queridos y tan bien relacionados en la sociedad habanera, recibieron en tan señalada fecha innumerables halagos y felicitaciones por parte de sus numerosas amistades.

En horas de la noche fueron asaltados en su residencia del Vedado por un grupo de familiares y amigos íntimos que organizaron una comida para festejar el acontecimiento.

Hubo un riquísimo buffet.

Y la animación reinó hasta avanzada la noche.

Entre los matrimonios se encontraban Chicho Maciá y Nena Tremols, Fico Maciá y Baby Kindelán, Pepe Maciá y Mercy del Monte, Adrián Maciá y Anita Vinent, y Bernabé Sánchez y Ana María Maciá.

Carlos Martín de Salazar y María Pagliery.

Leslie Pantín y Ondina de Armas, Pancho Juarrero y Gloria Erdmann, Segundo García Tuñón y Sara Larrea, Andrés de la Guardia y Graciella Valdespino, Armando Rosales y Blanca Rosa de la Torre, e Ignacio Mendoza y Evelyn Salazar.

Un grupo de señoritas que presidían las de la casa, Irene y Loló Pagliery, tan bonitas las dos.

Enriquetica Gómez Waddington.

Elena Godoy.

Y Helena y María Maciá.

Además, tres simpáticos jóvenes: Waldo y Guillermo de Salazar y Jorge Casteleiro.

Muchas flores, ya en cestos, ya en cajas, llegaron en aquella ocasión hasta la señora de Pagliery.

Con la firma de la «Casa Trías», el aristocrático jardín del Vedado, era este grupo valioso de obsequios:

Un cesto de «easter lillies» y alelíes, de Felipa Herrero viuda de Arenal.

Una caja de dalias y gladiolos, de Amelia Franchi viuda de Ortiz.

Un cesto de callas y «larkspurs», de Inés Romero de Arcos.

Un cesto de «snapdragons» y alelíes, de Elena de Arcos de Lebredo.

Una caja de gladiolos, de Emilia Aguilera de Johnson.

Una caja de tulipanes, de Silvia y Guillermo Lancís.

Un cesto de gladiolos, de Renée Molina de García Kohly.

Una caja de gladiolos y «delphiniums», de Nena Ortiz de López.

Una caja de dalias, de Alicia Párraga de Mendoza.

Y un cesto de dalias, de la «Casa Trías».

De «Milagros», el siempre exquisito jardín de Prado y Colón, que de tanta fama goza por sus magníficos trabajos, destacábase este grupo precioso:

Una lindísima corbeile de «Belleblonde», de Mariana de la Torre viuda de Mendoza.

Una caja de gladiolos rojos, de Bebé y Mario Mendoza.

Una caja de «Belle blonde», de Guillermo Salazar.

Una caja de gladiolos, de Julia Arellano.

Un cesto de gladiolos lilas, de Jorge, Ana María y Cristina Maciá.

Una caja de «Belle blonde», de Anais C. de Sánchez.

Una caja de gladiolos lilas, de Evelyn e Ignacio.

DEL COUNTRY CLUB.—Para esta noche tiene anunciado su baile mensual de todos los sábados últimos de mes, el bello y aristocrático Country Club de la Habana.

Innumerables serán los parties de elementos conocidos que se congregarán en aquella lindísima terraza para disfrutar del baile que dará comienzo a las diez de la noche.

Tocarán los Hermanos Martínez.

Y alternando con ellos el aplaudido Cuarteto Luna, que interpretará las más bellas canciones de su repertorio.

Por la animación que reina en la sociedad habanera podemos asegurar que la fiesta del Country se verá concurridísima.

Tema para la crónica.

EL DOCTOR OCTAVIO MONTORO.—Desde hace varios días guarda cama a consecuencia de una molesta dolencia que llegó a ser en los primeros momentos de suma gravedad, el doctor Octavio Montoro, figura ilustre de nuestro mundo médico.

El eminente galeno ya se encuentra bastante mejorado, habiéndose iniciado rápidamente su restablecimiento.

COCKTAIL PARTY.—En la tarde del jueves se celebró un animado cocktail party en la bella residencia que poseen en el Vedado Mr. and Mrs. Albert Kaffemburg.

Fué una fiesta de juventud para despedir a la distinguida señorita Mary Wright, que embarca mañana domingo rumbo a los Estados Unidos en unión de su tía, Mrs. Bacon, para regresar en el mes de Junio con su encantadora hermana Edith que termina su educación en un gran plantel americano.

Alrededor de la homenajeada se congregaba esa tarde un grupo numeroso de señoritas.

Rosario de Blanck, María Matilde y Sylvia Aróstegui, Mariana de Armas, Josefina Barlow, Ena Senior, Celia Velasco.

Mercedes Carrillo.

Loló Suero, Rosa María Zaldo, y Alina Johnson.

Entre los caballeros Andy Carrillo, Leopoldo de Goicoechea, Frank Senior, John Hernández, Raúl del Monte, Gerardo Gutiérrez, Marcial Truffin, Lord Lovett, Paul Mendoza, Ricardito Suárez, Enrique Carrillo, Go Smith, George Shearer Gavin Wittsent, y Mario de Armas.

Además un joven y conocido matrimonio, Armando Larrea y Gloria Mendoza.

Durante toda la tarde permaneció abierto un bar, donde se sirvieron cocktails de todas clases y exquisitas bebidas y licores.

GRAN CASINO NACIONAL.—Esta noche se congregará nuestra sociedad elegante en el Gran Casino Nacional, donde la acostumbrada fiesta de moda de los sábados ofrece poderosos alicientes.

Baile, comida, «show» y los entretenimientos propios del lugar constituyen los principales incentivos del Casino, y todo ello en un marco bellísimo y en un exquisito ambiente de distinción y refinamiento.

Para reservar mesas para el «dinner dance» de hoy se puede llamar al «maitre» Melchor por el teléfono FO-7548.

Nos referimos ahora a la fiesta de moda del pasado jueves, tan animada, tan concurrida y tan brillante.

El «show» constituyó una nota interesantísima, porque además de actuar con el éxito de siempre Ramón y Renita, la afamada pareja de bailes de salón, y «Los Rancheros», el sensacional trío de trovadores mexicanos, tomaron parte distinguidas personas que se encontraban en el Casino.

Alfonsito Gómez Mena y José Antonio Fernández Blanco, este último leído cronista de «Pueblo», hicieron bailes de exhibición con la encantadora Renita. El primero bailó conga y el segundo un tango.

El conocido arquitecto Emilio de Soto y Mr. H. Volte, otras de las distinguidas personalidades que se encontraban en el país, hicieron divertidos juegos de manos con auxilio del señor René de Solo.

Raúl del Monte bailó también un tango con Renita.

Miss Lucila Stone cantó «La Comparsita» en inglés.

Miss Tilda Peary hizo un baile de «tap».

Margot Flores y Lily Batet, dos bellas señoritas de nuestra sociedad, cantaron a dúo una bella canción del profesor René Touzet, Director de la orquesta del Casino.

Y finalmente, los Cuates Castilla, invitados por los Rancheros, cantaron varias canciones bellísimas.

Esta original innovación en el «show» fué muy del agrado de la numerosa concurrencia, que pasó horas divertidísimas.

Numerosos los «parties».

El señor Jorge Izquierdo y señora Chichita Pons sentaban a su mesa a este grupo distinguido de invitados:

El Ministro del Brasil Excmo. Señor José Roberto Macedo Soares y señora de Macedo Soares.

El Ministro de Italia Excmo. Señor Giovanni Persico.

Los esposos Juan A. Lliteras y Hemelina López Muñoz, Henry Senior y Elsa Penso, Eugenio Rayneri y Rosita Cadaval, Guido Campilli y Meché Roig y Atilio León, el caballeroso Gerente de la Confederación del Canadá y Eva García.

La Vizcondesa de la Vilesbet.

Lolita Varona y Alfredo Zayas.

Una mesa de parejitas:

Alina Johnson y Mario Franca, Mercedes Carrillo y Ricardo Suárez, Loló Suero y José Antonio Fernández Blanco, Margarita Rayneri y Ernesto Fernández y Amalia del Valle y el cronista.

Una mesa de dos matrimonios distinguidos:

Rafael Echeverría y Nena Aranda y Carlos Morales Jr. y María Teresa Collazo.

Los conocidos esposos Aurelio Collazo e Isabel Mestre sentaban a su mesa a estos matrimonios:

Ismael Goenaga y Armantina Pasalodos, Cnco Morales y Carmen Torruella, Enrique Godoy y Malvina Arnoldson y Raúl Godoy y Elcísa Pasalodos.

Con los señores Emilio de Soto y Adolfo Ovies, Mrs. F. Alexander y Rosa María Prieto.

En una mesa, María Matilde Aróstegui, Rosario de Blanck, Josephine Barlow, Mariana de Armas y René de Solo, Leopoldo Goicoechea, Marcial Truffín, Raúl del Monte y G. Smith.

Otra mesa de parejas:

Estela Fiallo y Eric de Juan, Ketty Jané y Carlos Saavedra, María Jané y Jeff Gutiérrez y Zuzane de Juan y Emilie Roelandts Jr.

Amelia Van de Water y Julio Dumás con Margarita Montoto y doctor Juan O-Farrill.

Y más, muchos más que harían interminable esta relación.

Mañana domingo habrá te bailable de cinco a siete.

La concurrencia toda será obsequiada por la Dirección del Casino con un espléndido y exquisito buffet.

RESTABLECIDA.—Tras una delicada enfermedad que la mantuvo recluída varios días en sus habitaciones, se encuentra completamente restablecida la señora Leocadia Valdés Fauli, joven y bella esposa del señor Ricardo Van de Water.

Con gusto consignamos esta noticia para conocimiento de las amistades de la señora de Van de Water que tanto se interesaron por su estado de salud.

(Continúa en la página SIETE)

Novísimos Modelos para Verano en pajas exóticas

De arriba abajo:

Moderna cloche, en "panamá-papier" blanco, con adornos de gamuza color marino en la copa.

Capelina en "ballibunt!" color natural, adornada con flores sobre la copa y cinta negra de la que pende un precioso velo.

Bretón muy nuevo en "ballibunt!" color beige, adornado con flores de paja y con cinta verde en los bordes y en la copa.

Canotier en "bangkok" marino, con velo del mismo tono recogido atrás y lazo en azul porcelana.

A medida que avanza la temporada, van conociéndose más detalles de la exquisita feminidad y encanto que París ha puesto en los nuevos Sombreros. Inspirados en épocas de esplendorosa elegancia y en magistrales obras pictóricas, aparte de algunas otras fuentes, los nuevos modelos veraniegos aparecen graciosos y femeninos como nunca. Pajas exóticas... muchas flores... velos que dan al rostro misterio y encanto... cintas contrastantes... He ahí una síntesis de la nueva moda. Pero la apreciará usted en todo su cabal esplendor si acude a nuestro salón del primer piso, donde exhibimos ya una espléndida representación de cuanto París aplaude en estos momentos. Le anticipamos que los precios no habrán de ser obstáculo para que elija aquellos modelos que más le agraden.

fin de Siglo

san rafael y águila, tlfonos. m-5991-92-93

Viboreñas

LA ULTIMA CONFERENCIA

Se celebra esta noche en la Capilla del colegio «Champagnat» de los Maristas la última conferencia del brillante tríduo que a sus exalumnos dedican los profesores como preparación pascual.

Se puntualmente a las ocho y medias y están invitados todos los antiguos alumnos, que mañana, a las siete de la mañana celebrarán la Comunión y después un rico desayuno, tomándose fotografías como los más inmortales souvenirs.

BODAS DE SEDA

Cuatro años de casados cumplen la bella y elegante dama Rosauro Vilch y el señor Juan P. Delgado, amanos de la escultural y admirada viboreña Gloria Vilch.

En esta memorable fecha para ellos presentes los tengo, y al delicioso mi más expresiva enhorabuena deseo la celebración de sus bodas Diamante.

Dr. BRAULIO SAENZ

Afamado especialista y servicial querido amigo, celebra hoy sus ganados por él muchos afectos recibirá incontables demostraciones por parte de sus relaciones sociales, compañeros y clientes agradecidos.

SRA. RITA MARIA MUJICA VIUDA DE ASTORGA

En su residencia de la calle de Reyes tan apreciable dama, hermana del bien querido amigo y excompañero en La Ilustración Católica «Panchito» Mujica.

En gravísimo estado fué sometida a una operación que otros cirujanos no se atrevieron a practicar por el gran especialista Dr. Torroella, quien por muchas luchó sabia y tesoneramente por salvarle la vida obteniendo uno de sus más brillantes triunfos.

Rita María como su hermanito» y demás familiares, quienes haga constar su eterno agradecimiento al querido Dr. Torroella, como también a las enfermeras «Damas de la Purísima» por su cariño y delicadas atenciones.

Me complazco participando de tanta alegría, y dedicándoles mi sincera enhorabuena extensiva al Dr. Torroella y a dichas enfermeras.

SRA. JUANA ORBEA DE CATALA

Sincera e intensa pena me ente del fallecimiento de tan distinguida y virtuosa dama, amantísima esposa del querido compañero Dr. Alfredo A. Catalá, quien sin consuelo ante la eterna desaparición de «Juana», como familiarmente nombrábamos a su inolvidable esposa.

La tarde de ayer tuvo efecto el conmovedor acto de su entierro que fué una sentida manifestación de pesar acompañado el Dr. Catalá y familiares por incontables y distinguidas representaciones sociales y compañeros de quien lo ha sido tan caballeroso.

Para el Dr. Catalá, su hija Rafaela, viuda del inolvidable Berriz, y sus demás familiares, mi sincera expresión de mi sentida condolencia por tan tremenda e irreparable desgracia.

SRA. ENCARNITA MESA Y ROIG

Cumplió ayer sus días tan gentil y cigüeña de admirable belleza, expresivo trato que tantos admiradores cuenta.

Muchas flores, siendo ella la más bella entre todas, viéronse en su casa ofrendadas a la que como «Princesita» es delicada flor-sonora.

Reitero mi más expresivo saludo, deseo de dedicarle cuanto ansiada felicitación, si es posible más cariñosa todavía, y por cualquier motivo...

SR. GUSTAVO DIAZ RUIZ

Muchos años cumple hoy este petitmonstruo viboreño, un amiguito inteligente y muy cumplido, en su cumple la ley de herencia felicitación muy cariñosa a mí, es con doble motivo, por ya completamente restablecido de la operación de amigdalitis, mis deseos que siempre los días, bella dama Ana María Ruiz y el caballeroso amigo Gustavo Díaz Sobrino lo vean saludable y dichoso.

UNA INVITACION

En su oportunidad recibí la del atento amigo Sr. Valerio Presmanes Pérez, Presidente del Casino Español de la Villa de Guanabacoa, para el baile de mamarrachos «cinco millones de estrellas», que se celebra esta noche a las nueve en su local con tres magníficos conjuntos musicales.

No es tarde para acusarle recibo y quedarle muy agradecido a su cortesía.

UN BAILE

Para él he recibido invitación del amigo Sr. Gilberto García Rizo, Presidente de la Sección de Recreo y Adorno del Centro de Santiago de las Vegas, esta noche desde las ocho y media con varias orquestas, entre ellas la insuperable de Antonio María Romeu.

Es mucha la animación para asistir, y de aquí saldrán numerosas parejas a cuyo frente irá el gran santiaguero y querido amigo Reinaldo González.

Gracias al amigo Gilberto por su invitación.

BAILE INFANTIL

Se celebrará mañana domingo en el «floor» de Basket-Ball del Club Deportivo de Santos Suárez, y en su local de Santa Emilia Nro. 318, a las tres de la tarde.

El bullanguero mundo infantil de tan populosa barriada será obsequiado con muchos juguetes.

ENTRE NOSOTROS

Después de una ausencia de cerca de un mes, por el interior de la República, de nuevo se encuentra entre nosotros el estimado convecino Sr. Martín Cabrera Zúñiga, residente aquí en nuestra Ciudad Nueva hace incontables años con su estimadísima familia.

Correspondo a su saludo dedicándole el mío de expresiva bienvenida.

EN SUS DIAS

Un saludo dedico a la respetable dama María Menéndez viuda de Carbonell amantísima mamá de la joven y bella Sra Carmita Carbonell, amada esposa del cumplido amigo «Pancho» Alonso Moreno.

De ellos tengo encargo advierta a sus amistades se ven impedidos de recibirlas, les complazco y felicito a tan venerable dama, deseándole muchos años de vida.

Urbano DEL CASTILLO

Que dice Vd? Es Pura?

Hacemos esta sugestión a todas las madres:

Vigile cuidadosamente la leche que está comprando y averigue el lugar de donde proviene.

Toda madre debe ver personalmente si la leche es producida bajo las debidas condiciones sanitarias y de vacas saludables, libres de garrapatas, inmunizadas contra la tuberculosis, bien cuidadas, perfectamente alimentadas y bañadas y que vivan en una vaquería limpia, sanitaria y que tenga licencia oficial. Visite la

Hermosa Finca Patricia

donde producimos nuestra famosa

Leche Tip-Top

y allí verá un espléndido rebaño de vacas de pura raza Jersey que viven en un constante estado de limpieza que no admite comparación.- El alto grado de condiciones sanitarias que imperan en esta finca puede compararse ventajosamente con las que existan en cualquier otra vaquería del mundo.

"Ver para creer".

Cremería de Ward.

Una lindísima colección de sombreros y vestidos de verano

Acaba de recibirse de París.

Mathilde Cumont

Prado 88

Una visita se impone. Hay que verlos.

Dr. HUMBERTO FAZ TABIO

Especialista en ENFERMEDADES DE NIÑOS.
CALZADA No. 80 entre PASEO y A. CONSULTAS de 3 a 5 P. M.
VEDADO Teléfono F-2679

TOMATE **RAFEL** TRIPLE-CONCENTRADO

Restaurant-Bar EL JARDIN

LINEA Y C. (VEDADO), TELEFONO F-6070

TABLE D'HOTE PARA HOY, SABADO:

COMIDA POR $1.00	COMIDA POR $0.75
Consomé pollo Primavera o coctel de frutas.	Crema Argentina.
Tronchos de pargo Doria.	Cangrejos rellenos.
Filete Miñón Jardín Ideal.	Spaghetti Napolitanos.
[illegible] Mixta.	Ensalada Estación.
Helados.	Flanes de Vainilla.
[illegible] mantequilla y café.	[illegible] mantequilla, pan y café.

ESPECIALIDAD DE LA CASA: «SPAGHETTI LA PASIEGA A LO CARUSO».

M.E.C.D. 2016

PAYRET
HOY
DOBLE PROGRAMA en ESPAÑOL
AGUSTIN IRUSTA
VENTURITA
LOPEZ PIRIZ
OLINDA BOZAN
MARCELO RUGGERO
"NOBLEZA ARGENTINA"
y "UNA MUCHACHA OPTIMISTA"
con Nedda FRANCY y Santiago ARRIETA
20¢ 30¢
Tertulia 10¢
Distribuida por INTERNATIONAL FILMS

EXITO !! HOY
ENCANTO RIVIERA
FREDRIC MARCH
EL BUCANERO
con FRANCISKA GAAL
La Obra cumbre de Cecil B. de Mille
Un Film Paramount
40¢ 30¢
LUNES Columbia presenta a GRACE MOORE en "La VUELTA del RUISEÑOR" con Melvyn DOUGLAS

HOY HOY
OLIMPIC
INAUGURACION
Desde las 4½
LINEA Y B.
Telf. F-3711 F-6289
3 HORAS de ALEGRIA! RISAS! CARCAJADAS! HUMOR! y DINAMITA
y Maurice CHEVALIER en "El HOMBRE del DIA"
Una International
JANE WITHERS
Una 20th Century FOX
45 PAPAS
Tarde 30 Tert. 15 y 20 Niños 20¢ 40¢ Noche

Lunes ALKAZAR
Una denuncia valiente y cívica de los peligros a que están expuestas las mujeres, que haciendo alarde de modernismo, desechan los consejos y desafían los peligros que las acechan en las tenebrosas y siniestras mallas del crimen....
"Almas Perdidas"
Una película veraz, realista, fuerte y valiente !!
No apta para señoritas
Aprobada exclusivamente para mayores
Distribuida por CONTINENTAL Films

ESCENARIO Y PANTALLA

NACIONAL: «NOCHES DE GLORIA»

Lo hemos dicho ya muchas veces, pero nunca consideraremos bastante la insistencia: el cine mexicano, apenas nacido, se escora con exceso del lado del melodrama, peso muerto que le impedirá avanzar con toda la rapidez y certeridad que quisiéramos. Por eso no disimulamos nuestro regocijo cada vez que exhiben nuestras pantallas un «film» bullicioso, alegre, optimista, sin conflictos domésticos, sin enrevesamientos de árbol genealógico.

El otro peligro es el abuso de lo típico. No hay que excederse en el color local. Una película no es un «pot-pourri» de aires nacionales.

El acierto de «Noches de gloria» es que se balancea con cierto aire desgreocupado y gracioso entre ambos peligros. Hay melodrama; digámoslo sin recato; melodrama maternal y filial, con llanto, con sacrificio, con cebo sentimental para espectadoras de lacrimales bien provistos; pero la clásica odisea de la madre inocente y de la hija abandonada está como dosificada y disuelta en un ambiente y en una acción de opereta vienesa. Más que en el patetismo de la fábula, se ha cargado el énfasis en el ambiente, ambiente de teatro, brillante, bohemio, ruidoso, afirmativo y retórico, aun a despecho de sus miserias y desgracias. A pesar de todo lo triste que le ocurre a la protagonista, lo que prevalece en el recuerdo del público es la estela de sus triunfos, hecha de luz, de risas, de musicalidad y de ovaciones. El ritmo del éxito es como un ritmo de vals, caricioso y adormecedor. El director Rolando Aguilar ha tenido muy en cuenta ese ritmo al pautar las secuencias de esta película. Las iniciales, sobre todo, cuando la gran intérprete de la opereta se halla en la etapa ascensional de su carrera, revelan un buen sentido cinematográfico. En la manera de combinarse y sucederse las imágenes, recuerda la técnica de Victor Schertzinger en «Una noche de amor».

Otro acierto es haber encajado a Esperanza Iris en el ambiente que más familiar le es. Se trata de la historia de una operetista famosa. Para servir como de fondo a la acción se ha elegido una opereta típica: la «Eva», de Franz Lehar. Es una de las que con más gusto y más nostalgia recuerdan los de la «vieja guardia» vienesa, los que vieron y oyeron a Esperanza en su momento de apogeo y, desde entonces, por pasión por la artista, no han querido ni siquiera poner en hora su reloj. Para ellos el meridiano de la opereta pasa todavía por la Iris. Y acaso tengan razón, pues después de sus memorables temporadas en La Habana, el género de Lehar, de Karman y de Strauss no ha podido levantar cabeza entre nosotros. Nuestra historia de la opereta es la historia de Esperanza Iris: con ella el género nació, creció y desapareció.

Naturalmente la Iris resulta una excelente intérprete de la protagonista de esta película, toda vez que para ello apenas ha tenido que esforzarse. Se ha producido tal cual es: efusiva, simpática, hiperbólica. Cuando peca, peca con exceso. En algunas de sus intervenciones hubiera sido oportuno el corte.

Una agradable revelación de esta película es Magda Haller, la joven artista a quien la Iris le da la alternativa, por decirlo así, en el arte vienés. Magda es bella, vistosa y se desenvuelve con mucho garbo. Nos han asegurado que no es ella la que canta. Si es así, el «doblaje» está muy bien hecho.

La espectacularidad es otro de los alicientes de «Noches de gloria». Bien el «ballet» clásico por el cuerpo de Bellas Artes, aunque nosotros hubiéramos suprimido la intervención innecesaria del muchacho danzarín y de la pareja en negro.

En los números de «Eva» se ha buscado dar la impresión de la época en que esa obra estaba vigente; hoy el cine saca más partido a estas evoluciones escénicas.

Rolando Aguilar ha logrado con «Noches de gloria» una película musical ligera, fluída, agradable y, sobre todo, muy de público. Auguramos al «Nacional» muy buenas entradas mientras se exhiba.

Francisco ICHASO.

MARTI: CHOCOLATE VS. ECHEVERRIA. A las 12. Gran Función

Hoy desde las dos de la tarde se pasará la magnífica película de la pelea Chocolate vs. Echeverría, película que se pasó ayer y gustó mucho al público habanero. No deje de ver esta maravillosa película, vea el triunfo de nuestro gran Chocolate.

También exhibirán las películas argentinas «Puerto Nuevo», por el simpático actor Pepe Arias. Alia Vignoli secundadas por el cantor argentino Charlo, y se completará el programa con «Sol de Primavera» por Herminia France y Floren Delbene.

Los precios serán a base de 20 centavos por la tarde y 30 centavos por la noche, los niños pagarán 15 centavos y la tertulia 10 centavos.

A las diez de la noche se pasarán los programas por la CMCF y COCH.

A las 12 de la noche grandiosa tanda especial con la pelea de Chocolate y Echeverría, también se pasarán las valiosas películas «Contra la corriente» por Luana Alcañiz y «La Plegaria del Niño» por el niño tenor Bobby Breen..

Los precios serán luneta o butaca 30 centavos, tertulia 10 centavos.

Mañana domingo a las diez de la mañana, gran estreno de «En Revista Alegre» por la compañía infantil del Radio Escenario Martí, las evoluciones serán del Sevillanito, arreglo musical de Sergio Pita y los Diseños de Orta.

Se pasarán películas cómicas, cartones en colores «La Fiesta pirata» por la pandilla y 10 episodio de El Nuevo Robinson Crouse».

Un regalo para cada niño.

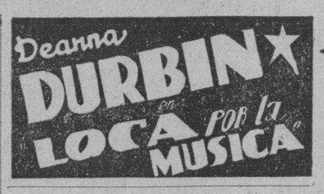

EL GRAN CAPITAN

Mayores 20 centavos. Niños 10 centavos.

El próximo martes el estreno de la película Argentina «Dos amigos y un amor», por Pepe Iglesias (El Zorro), Norma Castillo y Juan Therry.

No deje de ver al formidable imitador El Zorro.

El día cinco pre estreno de «Adiós Buenos Aires».

hoy NACIONAL
DESDE la 1
EL NUEVO TEMPLO del CINE en ESPAÑOL — en español
¡¡¡ EXITO !!!
CONTINENTAL FILMS presenta a ESPERANZA IRIS en
"NOCHES DE GLORIA"
La PELICULA MAS ELOGIADA POR LA CRITICA !!!
APLAUDIDA en la EXHIBICION PRIVADA !!!
con ALFREDO del DIESTRO - Magda HALLER
Julian SOLER y Manolo NORIEGA
Ademas: "SOFIA LANG en HOLLYWOOD"
con Gertrude Michael y Lee Wowman
Una producción de JOSE L. BUENO
20 y 30 TARDE NOCHE
Tert. 10¢

POESIA AMBIENTADA E ILUSTRADA

Jacqueline Recamier y Eutiquio Aragonés, dos infatigables luchadores por el arte español en tierras de América, han presentado un espectáculo de poesía ambientada e ilustrada en el «Principal de la Comedia». Ya este espectáculo lo habían dado a conocer antes en México, con el comentario favorable de distinguidos críticos.

Poesía ambientada, por cuanto se agrupan los diversos poemas en cuadros alusivos, con un evocador telón de fondo y con el traje adecuado en cada caso.

Poesía ilustrada, porque antes de cada poema recitado por la señora Recamier, el señor Aragonés da lectura a una especie de «ilustración literaria», que tiene por objeto preparar al público para la mejor comprensión y gustación de la obra lírica.

De esta manera, los señores Aragonés-Recamier presentan en cada espectáculo una especie de síntesis de la poesía universal, desde los tiempos griegos hasta la época actual. El hecho de que la señora Recamier domine perfectamente el francés, les ha permitido dar carácter bilingüe al espectáculo. En el primero que han montado, la señora Recamier recitó en el idioma de Racine versos de Víctor Hugo, de Baudelaire, de Paul Verlaine y de Helene Vacaresco.

Desde el dulcísimo Anacreonte, cuyo Elogio de la Flor de Eros dijo delicadamente Jacqueline Recamier, ataviada con el clásico peplo, hasta el modernísimo Rafael Alberti, cuyas «chuflillas» toreras pusieron una nota de fina tipicidad y de humorismo de buena ley en el ambiente, Aragonés nos ha hecho recorrer en su primer programa un instructivo itinerario lírico, en el cual él ha actuado como cicerone literario. Escalas felices de esa trayectoria fueron: «El Cristo de la Vega», la dramática leyenda de Zorrilla; los monólogos de Hamlet y Segismundo, dos piezas dramáticas de fuerza; dos bellos ejemplos de poesía mexicana, «Mujeres», de José Gorostiza, y «El Gallo», de Antonio Caso; «Desde la giralda», de A. Cavestany y «Diligencia de Carmona», de Villalón.

No faltaron, desde luego, las composiciones poéticas del propio Aragonés, cuyo «Romancero de la mala nueva», editado en Cuba, es bien conocido. De él le oímos a la señora Recamier «La maja y los embozados», una estampa de época y de ambiente, y un «Canto a la extensión mexicana», cosa de épico aliento.

La señora Recamier y el señor Aragonés fueron aplaudidos en sus tareas respectivas. Esta ha sido su primera experiencia en La Habana, donde se proponen seguir su cruzada por el arte bueno de todas las épocas y, sobre todo, por aquel que es testimonio milenario de una raza y de una cultura.

HOY AUDITORIUM
DOBLE ESTRENO en CUBA R.K.O. RADIO
La super comedia musical 3¹⁵ y 9⁴⁵ · 30 y 40¢
"EL RUISEÑOR del CABARET"
Hitting a New High
Donde triunfa la soprano del Metropolitan Opera House LILY PONS
Lily PONS canta varias canciones y Arias de las Operas "LUCIA" y "MIGNON"
—ADEMAS—
"LOS CADETES de la ARMADA"
Interesante película filmada en la Academia militar de ANNAPOLIS

N O T A S

HOY: «EL BUCANERO» Y «EL DARDO» EN EL ENCANTO

Hoy: «El Bucanero» y «El Dardo» en el «Encanto». Cecil B. de Mille considera «El Bucanero» su mejor película....! Superior a «Los Diez Mandamientos», «Rey de Reyes», «Cleopatra» y «Las Cruzadas»....! Cuando el gran director habla de tal modo de esta joya, los amantes del cinema pueden calcular lo que vale esta su más reciente producción, con la que celebra sus bodas de plata como director. Son brillantes intérpretes de esta soberbia y espectacular film; Fredric March, Franciska Gaal, Akim Tamiroff, Margot Grahame, cientos de actores miles de extras. «El Bucanero» se exhibe hoy en función continua desde las dos y media de la tarde, acompañada de la película plena de acción, intriga, emoción y misterio «El Dardo fatal», con Charles Quigley y Rita Hayworth. Completa el programa el Noticiero Fox Movietone. Los precios, 40 centavos de 2.0 a 5.30 y 50 centavos después Niños a todas horas 20 centavos.

Mañana desde la una, extraordinaria matinée con este mismo programa.

El lunes, Júbilo... Melodía.... Magnificencia...!! Desde los más alegres y lujosos salones de Broadway... Grace Moore se dirige glorificando a su paso los más adustos rincones de la tierra... hasta la romántica pampa argentina... en la que encuentra amor... y vida...! «La vuelta del ruiseñor» es una soberbia amalgama de melodía, romance alegría.... Verdaderamente la Columbia se siente ahora orgullosa de presentar a Grace Moore con Melvyn Douglas en su más señalado hit. Una película que el mundo entero celebrará y recordará siempre con entusiasmo...! Conjuntamente se exhibirá el sensacional y fuerte drama «El Diablo al volante», con Richard Dix. Este monumental programa se exhibirá durante toda la semana en función continua desde las 2.30 de la tarde, y a los precios populares de 30 centavos por la tarde y 40 centavos por la noche.

El lunes cuatro, el espectáculo de proporciones gigantescas «Huracán».

EXITO DE «JUNTO AL CAPITOLIO» EN LA COMEDIA

Grandioso por todos conceptos ha sido el éxito alcanzado en el teatro de la Comedia por la Compañía Garrido-Piñero con el último estreno de Carlitos Robreño, titulado «Junto al Capitolio, cuya partitura musical se debe al joven compositor Rodrigo Prats.

Todos los cuadros de «Junto al Capitolio» entusiasmaron a la enorme concurrencia que llenó la sala de la Comedia. Las ovaciones se sucedieron una tras otra. Fué un triunfo rotundo, de mitivo de este prestigioso autor. «Junto al Capitolio», consta de 11 preciosos cuadros en los que se destaca la brillante labor de Alberto Garrido y Federico Piñero en sus papeles respectivos de «negrito» y «gallego».

Los problemas de la más palpitante actualidad se glosan magistralmente en Junto al Capitolio, obra que permanecerá muchos días en el cartel, ya que el público salió muy satisfecho de la misma.

En «Junto al Capitolio» debutó una artista muy querida del público habanero: Lolita Berrio, quien acaba de regresar después de intensa labor en el extranjero. Fué recibida con una cálida ovación, que vino a demostrar el afecto y la simpatía que los habaneros sienten por ella.

La función de esta noche es corrida, comenzando a las nueve de la noche con otra de las obras más aplaudidas de esta gran temporada de teatro popular cubano: «Control Remoto» debida a la pluma de Julito Díaz.

Se completa el programa con «Junto al Capitolio». Los precios permanecen inalterables.

Mañana regia matinée a las 3 de la tarde. En preparación otra «hit» de la temporada: «El hijo de Oba-Tala», la obra que sorprenderá a los asiduos a la Comedia En la misma debutará Graciella Santos.

EL CONCIERTO DE MAÑANA:

En un brillantísimo acto artístico y social culminará el próximo concierto que dará mañana, domingo, en el «Auditorium», la orquesta Filarmónica de la Habana, que dirige el maestro Roldán. Dará comienzo a las 10 a.m.

El programa es interesantísimo. Como número de gran atracción figura la Sinfonía número 5 en Mi menor (del Nuevo Mundo), obra del glorioso compositor Dvorak. Las melodías de la obra son casi originales, aun cuando en muchas ocasiones contienen sugerencias folklóricas.

Del maestro Borodin ejecutará la Orquesta dos obras: «En las estepas del Asia Central» y las preciosas danzas polovtsianas, de la ópera «El príncipe Igor».

Este gran concierto corresponde al segundo reglamentario del mes.

TEATRO PAYRET ESTRENO en CUBA Martes 29
Rafael ARCOS con Maruja CARRIZO
"El NIÑO de las COLES"
y la GIOCONDA - Una película española entretenida! amena! que le hará reir de verdad
BAILES y GUITARRAS
Distribuida por INTERNATIONAL Films

«EL BUCANERO» Y «TIFON» HOY EN EL RIVIERA

Un «grand complet» se registrará hoy en este elegante teatro, por presentar la obra cumbre del genial director Cecil B. de Bille, «El Bucanero», que tiene por intérpretes brillantes a Fredric March, Franciska Gaal, Akim Tamiroff, Margot Grahame, cientos de actores y miles de extras. Conjuntamente presenta la lindísima y espectacular joya en tecnicolor, «Tifón» con Frances Farmer, Oscar Homolka, Ray Milland y Lloyd Nolan. Completa el programa la variedad musical en colores «El reloj de mi abuelito» el Noticiero Paramount. Los precios, 40 centavos por la tarde, y 50 centavos por la noche. Niños, tarde y noche 20 centavos y, tertulia 15 centavos.

Mañana desde la 1, grandiosa matinée con este mismo programa y además estreno del episodio 2 de la ultra dinámica serie «La Patrulla del Radio».

El lunes, vestirá sus mejores galas este preferido salón, por presentar a la excelsa diva ídolo del mundo entero, Grace Moore, eclipsando todas sus anteriores creaciones, en «La vuelta del ruiseñor», con Melvyn Douglas. Conjuntamente se estrenará el emocionante drama «El conquistador del mar», con George Houston y Ruth Coleman.

El miércoles, jueves y viernes, para conmemorar el aniversario de esta empresa en el Riviera, ha escogido uno de los romances más bellos, subyugadores y sentimentales de todos los tiempos «El encanto de la Bohemia,» con Martha Eggerth y Jan Kiepure, dos voces maravillosas mezcladas en la música sublime de Puccini. Una película verdaderamente extraordinaria que esta empresa recomienda con verladero entusiasmo.

El lunes cuatro, el espectáculo de proporciones gigantescas «Huracán». Pronto, Ann Sothern, Jack Haley, y Edward Everett Horton Mary Boland, en la archi-chistosísima comedia «Valiente familia».

NACIONAL: EXITO DE «NOCHES DE GLORIA». 20 Y 30 CTS.

Una verdadera apoteosis para Esperanza Iris y para el cine mexicano fué el estreno de «Noches de gloria» en el «Nacional». El público llenó la amplia sala desde las primeras horas de la tarde, ansioso de ver de nuevo en la pantalla a su estrella favorita, la gran Esperanza Iris, triunfando al lado de ella el notable Alfredo del Diestro, la nueva revelación del cine mexicano; Magda Haller, Alberto Martí, Julián Soler y Manolo Noriega. «Noches de gloria» es una película diferente por su asunto y realización a cuanto se había hecho hasta ahora en México y en su espectáculo musical tiene la deliciosa y evocadora música vienesa del inspirado compositor Franz Lehar, las canciones de Agustín Lara, Pepe Guizar y Jorge del Moral.

Además de «Noches de gloria» se exhibe hoy un estreno de la Paramount titulado «Sophia Lang en Hollywood», por Gertrude Michael y Buster Grabbe, un cartón en colores de la Metro, una variedad musical y el último noticiario Metrotone. El horario es como sigue: «Noches de gloria» se exhibe a las 3, 6.20 y 10 de la noche, y «Sophia Lang en Holliwood» a la 1.30, 4.29 y 8.25. La función es continua y comienza a la una y media. Tarde, 20 centavos, noche, 30 centavos; tertulia, a todas horas, 10 centavos.

Muy pronto: «Honrarás a tus padres», hermoso drama interpretado por Juan Orol, Consuelo Moreno y René Cardona.

Vuelve nuevamente al «Nacional» «Mamá Colibrí», la gran adaptación cinematográfica de la novela de Henry Bataille.

«La Zandunga», por Lupe Vélez, en abril.

Muy pronto llegará a la Habana el popular cantante y famoso médico doctor Alfonso Ortiz Tirado, contratado por la C.M.Q. en combinación con la empresa del teatro «Nacional».

EXITO DE «CARNE DE CONTRABANDO» EN EL ALKAZAR

Dos verdaderos hits de la Paramount, presenta hoy en función continua, desde la 1.30, la empresa de este popular teatro: Anna May Wong y Charles Bickford en «Carne de contrabando», el vigoroso drama de la hija que al morir su padre asesinado por unos contrabandistas de carne humana, se propone exterminarlos, sosteniendo con los temibles malhechores una cruenta y sanguinaria lucha a muerte... Una trama movida, realista, pletórica de situaciones que nos emocionan hasta el máximum. Conjuntamente se exhibe el escalofriante e intenso drama «El cabaret del escándalo», con el incomparable John Barrymore. Ante sus ojos mata, y hace que el crimen sea achacado a un inocente. Usted lo ha visto y sabe quién es el verdadero culpable, pero la policía no puede hallarlo. Completa el programa el noticiario Paramount. Los precios, 20 centavos de 1.30 a 5.30 y 30 centavos después. Niños, a todas horas, 15 centavos y tertulia 10 centavos.

Mañana, desde la una, colosal matinée con este mismo programa.

El lunes, la película que más expectación ha despertado en la Habana durante los últimos tiempos, «Almas perdidas». Una film no apta para señoritas. (Aprobada exclusivamente para mayores). «Almas perdidas» es veraz, realística, profundamente fuerte y valiente. Primero la hizo ganar en el juego, para que comprara lo que anhelaba su alma; pero después la hizo perder, para que fuera suya... Vea cómo el taimado villano atraba la «paloma», y vea cómo la «paloma» se volvió gavilán cuando vió que el villano hizo con su hermana lo mismo que con ella hiciera. Es un drama repleto de emotividad que usted nunca olvidará.

Conjuntamente se estrenará la variedad tomada en el famoso cabaret parisino «Bal Tabarín»: «Una noche en el Bal Tabarín». La película que nos enseña la manipulación de los escenarios de los grandes cabarets, y lo que usted no ha visto nunca en ninguna otra película en desnudo artístico.

CARTEL DEL DIA

POR LOS TEATROS

LA COMEDIA: A-6737.—Compañía Garrido-Piñero. A las 9: Control remoto y Junto al Capitolio.

POR LOS CINES:

ENCANTO: M-6055.—A todas horas: El bucanero, El dardo fatal y revista.

MARTI: M-2724.—A todas horas: Sol de primavera, Puerto nuevo y la pelea Chocolate vs. Fillo.—A las 12 de la noche: Contra la corriente, La plegaria del niño y la pelea de Chocolate y Fillo.

NACIONAL: A-6700.—A todas horas: Noches de gloria, Sofía Lang en Hollywood y cartón.

ALKAZAR: A-6869.—A todas horas: Carne de contrabando, El cabaret del escándalo y revista.

CAMPOAMOR: A-7054.—A todas horas: Segunda luna de miel, El conquistador del mar, comedia y variedad.

AUDITORIUM: F-4455.—El ruiseñor del cabaret y Los cadetes de la armada.

TRIANON: F-2403.—Hotel Hollywood y Contra el imperio del crimen.

RIVIERA: F-2040.—El bucanero y Tifón.

PAYRET: A-7157.—Nobleza argentina y Una muchacha optimista.

NEPTUNO: M-1515.—El hijo de Alí Babá y El goce de la venganza.

RADIO-CINE: M-1407.—Encrucijada del amor y Ama, vive y aprende.

ROXY: FO-3255.—Chan en Broadway y Locos de remate.

RIVOLI: FO-1130.—El diablo al volante y Hombres ocultos.

REINA: M-2272.—Mi abuelita y Escipión el Africano.

RIALTO: M-1831.—Tovarich y Querer es poder.

LARA: M-2421.—El hijo del delincuente y Pugna titánica.

VERDUN: A-9206.— Escipión el Africano y Un viajé al paraíso.

PRADO: M-2822.—Allá en el ra- cho Grande y La mujer pen- al hombre.

ACTUALIDADES: M-5575.—La- zino de Médicis y El agente s- creto.

FLORENCIA: U-3533.—El hijo Alí Babá y Despedida de solt-

LIRA: M-4474.—La tragedia Mayerling y Corazones sin ru- bo.

MAJESTIC: M-4477.—Fantasmas hemos y Es mía.

INFANTA: U-3700.— Tovarich Querer es poder.

CUATRO CAMINOS: M-3676.— cipión el Africano y 30 segu- de amor. A las 12 de la no- 30 segundos de amor y la Com- pañía Otero-Arredondo.

OLIMPIC: F-6263.—Reapertura 45 papás y El hombre del- pertar del payaso.

VIVES: F-3128.—Tovarich y El- David Copperfield.

GRIS: F-4292.—El viejo borrach- y Un mal sujeto.

MODERNO: X-1305.—La luciérn- El pulpo humano y episodio

NORMA: X-2321.—Así es el amor WILSON: U-5563.—Nitchevo y Nu- York sin escala.

MAXIM: U-7049.—Dinero loco y lio incógnito.

INGLATERRA: M-5527.—Nitchevo New York sin escala.

CUBA: M-9796.—Sol de primavera y El intruso fascinador.

SALON ROJO: M-4794.—Que te pos aquellos y Sol de primavera

UNIVERSAL: (Egido y Muñoz) Herencia guerrera y La leyenda viaje.

BELGICA: A-9128.—Abnegación Una mujer interesante.

VIOLETA: M-3238.—Lo enseñaron matar y Dos fusileros sin miedo

PARAMOUNT (Rancho Boyeros) diablita mentirosa y Ciudad negras.

MAÑANA: GRAN TANDA INFANTIL EN EL MARTI

Mañana, domingo, a las 10 de la mañana, se estrenará en el teatro «Martí» la colosal obra «La Revista Alegre», por la Compañía Infantil del Radioescenario Martí.

En esta revista ha montado bellas evoluciones el maestro de bailes Eduardo Muñoz (El Sevillanito); el arreglo musical es de Sergio Pita y los diseños de Sergio Orta.

Tomará parte toda la compañía del Radioescenario Martí, donde figuran Minín Bujones, Lolita Feliú, Mirian Acevedo, Ernestina Artís, Hilda Calvo, Bertha Alvarez, los hermanos Suárez Costales, la pa- Geovanni-Palmira, Juanito Gro- María Magdalena, Elia García, Giménez, Antonio Fernández, ni- nia Betancourt, Lily Doval, Lil- greira, el tenor cieguito Joeito- ga y otros maravillosos artistas.

Se pasarán películas cómicas "fiesta pirata», por la pandilla tones en colores y episodio de nuevo Robinson Crusoe».

Se le dará un regalo a cada no- No falte a esta función infantil mayores pagarán 20 centavos; ni- ños, 15 centavos, y la tertulia centavos.

RADIO CINE HOY EXITO!
del DOBLE PROGRAMA Metro Goldwyn Mayer
VEA el dilema de un medico entre el Amor y el Deber
"ENCRUCIJADA del AMOR"
Franchot Tone, Maureen O'Sullivan, y Virginia Bruce
y "AMA, VIVE y APRENDE"
Rosalind Russell, Robert Montgomery y Helen Vinson
Deliciosa comedia romantica..!!
30 ¢ hasta las 6h Niños 20¢ 10¢ Tert 40¢ Noche
LUNES WARNER Bros presentan el Estreno en Cuba de la EMOTIVA y SENTIMENTAL producción
"LA ISLA DIABOLICA"
que interpretan
John LITTELL y Ann SHERIDAN
Drama! Romance! Tragedia! Una Tempestad de Emociones

«SEGUNDA LUNA DE MIEL» EN EL CAMPOAMOR

Juntos... Separados... Reunidos de nuevo y amando más y mejor que nunca... La perfecta pareja de amantes, Tyrone Power y Loretta Young, en el más perfecto de los romances, «Segunda luna de miel», con la colaboración de Stuart Erwin, Lyle Talbot, Claire Trevor y Marjorie Weaver. La más original y chispeante de todas las comedias románticas... «El conquistador del mar», con George Houston y Ruth Coleman. Completa el programa la hilarante variedad «Desfile de porrazos», la graciosísima comedia «La chica de melodía» y el noticiario Fox Movietone. Los precios, 20 centavos de 1.30 a 5.30 y 30 centavos después. Niños, a todas horas, 15 centavos y tertulia 10 centavos.

Mañana, desde la una, como los domingos, la mejor matinée de Habana. Venga temprano.

El martes, la película en que nuevo y viejo ritmo son fundidos siendo acusada Alice Faye de asesinado el primero con su voz... La superproducción que costó un millón y vale un «Tuyo es mi querer», el alarde cal del año de la Nueva Ur- Seis números musicales que se a todas horas por las estaciones ricanas y constituyen las cancio- más populares del día, puestas en «Tuyo es mi querer», cantada por Alice Faye, la encantadora lla que tanto nos ha deleitado innumerables producciones. Ac- ran con ella George Murphy, les Winninger, Andy Devine, Gargan y la internacional mosa bailarina Edna Sedgwick bién se estrenará en Cuba peante, humorística y divertida comedia «Los dos maridos», con ward Everett Horton y Gene Tobin.

Véase más ESCENARIO Y PANTALLA y las GACETILLAS en la página OCHO

2 VOCES DE ORO !!!
JEAN KIEPURA
en el romance de las maravillas...!
El Encanto de la BOHEMIA
RIVIERA Marzo 30
MARTA EGGERTH

M.E.C.D. 2016

Cardenenses

EL BAILE DE ESTA NOCHE

Hermosa fiesta de carnaval

Baile de mamarrachos.
En el Liceo.
Abre sus salones la Casa Cubana, derrochando guirnaldas de luces y de flores y de multicolores serpentinas, para rendir homenaje postrero al carnaval de 1938.
Será gran baile.
Puedo asegurarlo.
Incontables las numerosas comparsas inscriptas para asistir a esa fiesta, destacándose una que viene de Matanzas, del Club Deportivo de aquella ciudad.
Tocará «Juventud Artística».
Alegre noche en el Liceo.
La conferencia de esta noche
En «La Progresiva».
En su aula magna.
Notable conferencia que patrocinada por la Asociación de Antiguos Alumnos del prestigioso plantel de educación, ofrece el elogiado especialista de garganta, nariz y oídos doctor Pedro Hernández Gonzalo, y que ha de deleitar a cuantos le escuchen su autorizada palabra.
Charla científica.
La del doctor Hernández.
Girará el tema de su conferencia alrededor de sus especialidades, con la que ha ganado nombre y fama el joven galeno, amigo que mucho distingo.
Brillante ese acto.
De auditorio selecto.

Nena Alvarez

Una triunfadora.
Cardenense y linda.
En el concurso de belleza celebrado por el colega capitalino «El Mundo» acaba de resultar Reina Provincial, o séase la Miss Tourismo matancera, la bella señorita Nena Alvarez.
Un tipo airoso.
De figura escultural.
Enorgulleciendo a Cárdenas con sus encantos, la arrobadora Nena Alvarez le da ahora otro orgullo más con haber resultado la soberana de la provincia matancera.
Supe ayer de su victoria.
Apenas llegó la noticia.
Pronto circuló la grata nueva entre los simpatizadores de la angelical Nena, que lucharon por llevarla a ese trono y que ahora festejan ese triunfo merecido por cierto.
Está allí halagada.
Muy congratulada.
Para Nena Alvarez vayan aquí mis flores de homenaje cálido y sincero.
Flores a una reina.
De súbditos incontables.

Los esposos Doy-Roselló

Una fecha marcada.
Para feliz matrimonio.
Así la del 26 de marzo, en la que cumplen treinta y un años de casados los distinguidos esposos señora Petra María Roselló y el señor Enrique J. Doy, activo hombre de negocios, cuyo aniversario lo pasarán feliz junto a sus hijos Nena y Enriquito.
Los saludo por anticipado
Con el afecto de siempre.

Consultas especiales

El domingo 27.
En la «Clínica Cárdenas».
Así las que ofrecerá en esa fecha, de 9 a 11 de la mañana, el notable especialista de garganta, nariz y oídos doctor Pedro Hernández Gonzalo.
Sépalo su clientela.
Y el pueblo en general.

Triste aniversario

Se cumple hoy.
Y no lo olvido.
Cuatro años hace que expiró la que fué joven y bella señora Blanquita Parravicini de Reynaldos, dama cardenense que brilló en esta sociedad y cuya pérdida fué tan lamentada en nuestra sociedad.
Mi oración por ella.
Mi recuerdo a su memoria.

«Cárdenas Social» de febrero

Agotada la edición.
Por completo.
Ni un solo cuaderno queda ya de esa edición-aniversario que encantó a todos.
Viene ahora marzo.
Que será precioso.
Si la portada de febrero gustó a todos para un cromo, más adecuada será aún la de marzo.
«Cárdenas Social».
La revista impuesta.

Carlos Orellana en «Martí»

Señalado su debut.
El lunes 28.
Carlos Orellana en persona, conocido por «El Tío Lamparita», hará su presentación esa noche ante la sociedad de Cárdenas en el proscenio del teatro de la Calzada.
Notable actor de cine.
De arraigo y cartel.

El carnaval de 1938

Toca a su fin.
El carnaval.
Nos dice adiós Momo, que bien triste ha transcurrido, el domingo próximo, y todos esperan que por ser la despedida se vea un paseo alegre y animado en nuestra Avenida Central.
Habrá carrozas.
Y coches y autos.
De 8 de la noche a 1 de la madrugad ofrece el Liceo de Cárdenas su último asalto bailable de la temporada.
Asaltos simpáticos.
Siempre llenos.

Homenaje al doctor Cambó

Homenaje de Cárdenas.
Sin distingos políticos.
Así el que se señala para el domingo próximo dedicado al doctor Lucas A. Cambó, distinguido profesional cardenense que acaba de ser reelecto por la provincia matancera como congresista de la República.
Estará la ciudad alegre.
Con músicas, congas, etcétera.
A las 4 de la tarde será el recibimiento al doctor Lucas A. Cambó por su pueblo, que lo llevará en manifestación por varias calles, hasta el Parque de Colón, donde hablará el homenajeado.
Un acto de simpatías.
El que dejo consignado.

Francisco González Bacallao.

FALLECIMIENTO

El cabo 145, C. Díaz, de la Décimatercera Estación, se constituyó en la casa 55 del barrio «Cueva del Humo», por haber fallecido Romualda Vega, de 75 años, sin que se le prestara asistencia médica. Se desconocen las causas de su muerte.

JAULAS PARA PAJAROS
DE BRONCE PURO Y FINISIMO COLOR DE ULTIMA NOVEDAD. PRECIOS ATRACTIVOS. Ferretería OLAVARRIETA, Neptuno 106, entre Campanario y Perseverancia
A-9480, LA LLAVE

Guayaberas "RIVON" como a medida.
Pajamas "RIVON" tallas completas.
fabricadas por "VITI"

Jarabe de Grimault AL RÁBANO IODADO
RECONSTITUYENTE DEPURATIVO

ARTICULOS DE LIMPIEZA

Plumeros de Plumas, desde 90 centavos

Surtido completo de Artículos de Limpieza

Jabón Candado. Jabón Sapolio. Perlina, etc.
Frazadas. Líquidos para muebles. Líquidos para metales. Pasta para plata, etc.

Haga sus pedidos por los teléfonos M-1194 y M-2487

Servimos los pedidos dos veces al día a todos los barrios de La Habana

Ferretería MONSERRATE
O'Reilly y Monserrate

GRANDES oportunidades con motivo del BALANCE

Son muchísimas las mercancías que necesitamos eliminar durante los días que faltan de marzo con motivo del balance.

Su visita a cualquiera de nuestros departamentos representa economizar dinero.

Bazar Inglés
Galiano y San Miguel.

En ropa interior
VITI
después ninguna.

"Debió protestar antes Inglaterra" expone un pastor

Cuando fueron asesinados los derechistas y clérigos por la horda roja, que no es española

LONDRES, marzo 25. (AP).—El doctor William Ralph Ince, ex dean de la Iglesia de Saint Paul, ha abandonado el retiro voluntario en que se hallaba con el fin de combatir la actitud del Gobierno inglés ante los bombardeos de Barcelona.

Hablando sobre una tribuna semipolítica «por primera vez y acaso por última vez», dijo, declaró el dean en un mitin de los amigos de los nacionalistas españoles celebrado anoche:

«No simpatizo con el fascismo ni tampoco con la influencia de la Iglesia Católica, Apostólica y Romana en España; pero creo cosa rara que nuestro Gobierno haya dirigido una feroz protesta a Franco, porque murieron 800 personas en un raid aéreo, mientras, cuando 50 mil o 100 mil—algunos creen que 200 mil—hombres, mujeres y niños inocentes fueron objeto de una carnicería a sangre fría, con acompañamiento de toda clase de crueldades a la vista del Gobierno que todavía reconocemos, no formulamos ni una sola palabra de protesta».

Todo el discurso del doctor Ince fué consagrado a la situación española.

Declaró que «las fuerzas del Gobierno español están combatiendo bajo una bandera roja, no bajo la bandera española», y que «los conventos y las iglesias son incendiados lo mismo que en los primeros meses de 1931 y las religiosas, los sacerdotes y los frailes viven escondidos».

«El año pasado los técnicos calculaban que unas 50 mil personas habían sido asesinadas en Madrid y Barcelona solamente. O el Gobierno era responsable de esas feroces masacres, en cuyo caso la rebelión contra ese Gobierno está justificada diez veces, o el Gobierno había perdido el dominio de la situación y no podía ser llamado gobierno con propiedad».

DICESE QUE DIVERSAS EMPRESAS DE OMNIBUS SE IRAN A VENEZUELA

SANTIAGO DE CUBA, marbo 28. DIARIO, Habana.—Circula en esta ciudad la noticia de que varias compañías de ómnibus que hacen el recorrido Santiago-Habana y viceversa están haciendo gestiones con los Gobiernos de Venezuela y de México para trasladarse a aquellos países, retirando entonces todo el material rodante y los talleres que tienen aquí establecidos.

Se dice que esa medida obedec al perjuicio que causará en sus intereses la Ley de peaje.

OMNIBUS "LA CUBANA", S. A.
(OFICINA EN LA HABANA)
DRAGONES, 16. TELEFONO A-7166

AVISO

Ponemos en conocimiento de nuestros clientes que, a partir del día 1º de Marzo de 1938, los itinerarios de nuestra Empresa quedarán variados en la forma siguiente:

SALIDAS DE LA HABANA:

4.30 A.M. Hasta Santiago de Cuba.
7.00 " " Holguín.
12.01 P.M. " Camagüey.
3.00 " " Santiago de Cuba.
6.30 " " Santiago de Cuba.
11.00 " " Santiago de Cuba.

LLEGADAS A LA HABANA

5.10 A.M. De Santiago de Cuba.
8.50 " " Santiago de Cuba.
12.30 P.M. " Santiago de Cuba.
5.00 " " Camagüey.
8.30 " " Holguín.
11.30 " " Santiago de Cuba.

CRONICA HABANERA

EN LOS QUINCE

Gloria Vinuesa y González, encantadora hija de los esposos Panhiro Vinuesa y Pura González, cumple los quince años en esta fecha, que le deseamos muy feliz.

La señorita Vinuesa, que surge a la vida con los encantos de la edad, tendrá una fiesta celebrando el acontecimiento en la residencia de sus tíos, los señores de Estrugo, en la Calzada del Vedado.

Fiesta de juventud que comenzará a las nueve.

UN ACONTECIMIENTO EN PERSPECTIVA.—La sociedad habanera se prepara para una fiesta próxima llamada a ser un gran éxito por el fin que la inspira y por la distinción de las personas que la organizan.

Nos referimos a la exposición de las Hermanas Salas, esas incomparables artistas del Paseo del Prado, que año tras año nos han venido ofreciendo en los comienzos de las temporadas la más bella e interesante exhibición de modas.

Para esta exposición las Hermanas Salas tienen un mundo de preciosidades en trajes de tarde, de noche, de gran vestir, bellos y elegantes modelitos de verano que son en fin la última expresión de la moda de París.

Como saben nuestros lectores todos los productos de esta fiesta serán dedicados a la Liga de Acción Social San Juan Bosco, que acaba de ser fundada en nuestra capital por un grupo notable de distinguidas damas de la sociedad habanera.

Se llevará a cabo el día primero de abril.

Y será en el «Auditorium», dando comienzo a las cinco de la tarde.

Un grupo de gentiles señoritas cuyos nombres ya hemos dado a conocer en anteriores notas, han brindado su cooperación para actuar de modelos.

Un succes social y artístico.

ADA DEL POZO. — Mañana, domingo, partirá para los Estados Unidos, en viaje de placer, la bella y gentil señorita Ada del Pozo y Jiménez, hija adorada del señor Justo Luis del Pozo, senador de la República, y de su distinguida esposa, la señora Emelina Jiménez.

Va en compañía de su tía, la estimada señora Alejandrina del Pozo.

Les deseamos un viaje encantador y muchísimas felicidades.

DEL LYCEUM.—Para esta tarde tiene anunciado el Lyceum un interesante acto.

Trátase de un concierto de piano a cargo de la señorita Helen Thomson, la joven y notable pianista que tanto se ha lucido siempre en conciertos y recitales.

La señorita Tomson, poseedora de notables condiciones artísticas, interpretará en su concierto un grupo de obras antiguas y modernas.

Un éxito magnífico le auguramos.

DE LA BODA DEL JUEVES.—Pasó una boda, boda de gran rango, de exquisita distinción y brillantez.

Nos referimos a la de Antonieta de Goicoechea y Abreu con el doctor Pedro Du Quesne y de Zaldo, verificada el jueves por la noche a toda pompa en la iglesia de la Merced.

La señorita Goicoechea, que hizo una de las novias más lindas, más finas y distinguidas de la temporada, llevó en sus bodas un riquísimo manto de encaje de Inglaterra, reliquia valiosísima de la familia Goicoechea, que está actualmente en poder de la joven y bella dama Paula Goicoechea de del Valle.

De una suntuosidad incomparable el manto mencionado.

Algo maravilloso.

TRASLADO.—Para una soberbia casa en la calle 19, esquina a Baños, en el Vedado, han trasladado su domicilio el doctor Antonio Soto y su gentil esposa Teté Polo.

Allí están con sus hijos todos entre los que se cuenta la agraciada señorita Margarita Soto y Polo.

Felicidades.

EL DOCTOR LEJARZA.—Ha pospuesto su viaje para dentro de dos o tres meses, el joven y talentoso especialista doctor Carlos de Lejarza, que de tan buena fama goza en nuestros círculos.

Por lo tanto, el doctor Lejarza no embarcó, como equivocadamente consignamos en nuestra crónica de ayer.

Sépalo así su numerosa clientela.

CUMPLEAÑOS

Nena Rodríguez Losada, bella y muy graciosa señorita de esta sociedad celebró ayer su onomástico.

Llegue hasta ella nuestro saludo.

LIQUIDACION FINAL
DE TODAS LAS EXISTENCIAS DE LA
Casa Versalles
NEPTUNO 24 Frente al Teatro "Encanto".
BACCARAT — PORCELANAS — CUBIERTOS — LAMPARAS
ARTICULOS FINOS Y DE VERDADERO GUSTO

CONTINUA CELEBRANDOSE CON EXITO INUSITADO LA GRAN
DOBLE VENTA ESPECIAL
DE MARZO • DOS VENTAS EN UNA LE OFRECEN LAS MAYORES OPORTUNIDADES DE COMPRA • DIARIAMENTE DURANTE TODO EL MES, LE OFRECEMOS EN LAS HORAS DE 8.30 A 10 A. M. Y DE 2 A 3 P. M. ARTICULOS DE PRIMERISIMA CALIDAD A PRECIOS REBAJADISIMOS, MIENTRAS QUE DURANTE UN SOLO DIA DE LA SEMANA HALLARA VARIAS GANGAS ESPECIALES
LEA DIARIAMENTE NUESTROS ANUNCIOS Y APROVECHE ESTA GRAN DOBLE VENTA
LOS PRECIOS FIJOS
REINA AGUILA ESTRELLA

TODOS LOS DIAS DE 8.30 A 10 A.M. Y DE 2 A 3 P. M.

KIMONAS de seda pintadas a mano. Varios diseños 1.60
SEDA artificial estampada, corte de tres y media varas 90 c
CAMISAS de dormir, en seda lavable, con adornos de encajes finísimos 85 c
SOMBREROS para señoras, en pajas de fantasía, con adornos de velos, cintas, flores, etc. 75 c
BATISTA francesa. Estampados de última moda. Corte de tres y media varas 40 c
TOALLAS de felpa. Tamaño grande. Franjas de color 17 c
PAÑOS de gamuza, para limpieza de muebles 5 c

LOTE
1 CAMISA Vichy francesa para caballero. Clase fina,
1 CORBATA de seda. Nuevos diseños,
1 par de CALCETINES de seda fantasía,
1 pastilla de JABON "ECLAT" de Crusellas y Compañía,
TODO EL LOTE 1.00

DOS OFERTAS SENSACIONALES PARA LOS SABADOS

Vestidos en crepé de seda estampada y seda fría. Preciosos modelos adornados con arañas de piedra y metal 2.50

Carteras de charol y piel. Inmenso surtido en formas y colores de moda 79 c

DE DIAS.—Celebra hoy su santo el estimado joven Ezequiel Hernández Barros, oficial de la Notaría del reputado letrado doctor Felipe Rivero y Alonso.

Felicidades.

DE LAS ISABELINAS.—Para el próximo martes, a las tres de la tarde, anuncian una importante junta general las Damas Isabelinas de Cuba.

Se llevará a cabo en los salones de los Caballeros de Colón, citando para ella la Gran Regente de las Damas Isabelinas, señora María Montalvo de Soto Navarro, la incansable bienhechora.

BODA RECIENTE.—En la Iglesia de San Nicolás se celebró recientemente la boda de la graciosa señorita Josefina Vázquez Oleiro, con el señor Enrique Díaz Mauro.

Fueron padrinos de dicho acto los padres de la novia, el señor Angel Vázquez y señora María Oleiro.

Testificaron por parte de ella los señores Gonzalo Soto y Miguel Becil y por parte de él, los señores José Pereira y Angel Vázquez.

CUMPLEAÑOS.— Una alegrías infinitas será la de hoy, en que cumple tres años de edad, para la monísima niña Zonnia Rodríguez Jiménez, hija de los esposos Armando Rodríguez y Juana Jiménez.

Para festejar a la linda Zonnia se le ha dispuesto una fiesta en la que reunirá a sus múltiples amiguitas.

Se verá colmada de halagos.

SANS SOUCI. — Una noche animada y a la vez concurrida fué la del jueves en Sans Souci, el aristocrático restaurante campestre.

Allí se congregó una gran concurrencia, bailándose hasta muy tarde.

El show muy aplaudido.

Entre los parties citaremos algunos selectos. Una mesa con tres matrimonios tan distinguidos como Carlos del Zaldo y Carmen G. de Zaldo, Estanislao del Valle y Paulita Goicoechea y Juan de la Cámara y Lily Goicoechea.

Otra mesa con el doctor Carlos Deschapelles y señora Agueda Deschapelles, Jorge de Zaldo y María Manuela Deschapelles y Dr. Justo García Rayneri y María Du-Quesne.

En otra mesita, el doctor Leopoldo Giménez Cabrera y su joven esposa María de la Torriente, con tres parejitas: Hortensia Díaz Albertini y Sergio Portal, Maggi Dufau y Antonio Torriente y Gloria Barraqué y Guillermo Mena, Jr.

La señora Matilde Ferrer, la bella señora de Pagés, chaperoneando dos parejitas: Matilde Pagés y Mario Díaz Cruz y María Antonia Morales y Rosendo Espí Arteaga.

Con el doctor Miguel Angel Párraga y su señora Silvia Bachiller, estaban los esposos Oscar Miñoso, Jr. y Adriana Bachiller.

En otra mesita, la señora Corina C. de Matheu con las señoritas Amparo Esteva y Margarita Matheu y los señores René Cordero y Manuel López Chávez.

El señor Luis Suao y su gentil esposa Guillermina Salas.

La señora Luisa S. de Sierra, con dos parejitas en otro party: Josefina Conde y Guillermina Herrera y Luisa de la Sierra y Braulio López Alvarez.

Hoy sábado de moda, volverá a estar Sans Souci como en sus mejores noches de la temporada.

(Continúa en la página NUEVE)

SE VENDE
UNA CUÑA PONTIAC de Cuatro Asientos muy buenas condiciones. Se da a precio de ganga, véala. Edificio Rayneri. J y 9 (Vedado), (Garage) o A-6421.

ALCO-ELITE
Alcohol puro extra refinado
No debe faltar en ningún hogar
Pídalo en tiendas de víveres
Es un producto ARECHABALA

Los Gérmenes del Asma Destruídos En 3 Minutos
La asfixia, la dificultad para respirar, el ahogo del asma y la bronquitis, envenenan su sistema, arruinan su salud y debilitan su corazón. Mendaco, la fórmula de un médico americano, empieza a exterminar los gérmenes del asma en 3 minutos, purifica la sangre y produce nueva vitalidad haciendo posible que Ud. duerma profundamente toda la noche, que pueda comer cuanto guste y gozar de la vida. Mendaco es tan eficaz que se garantiza que en 24 horas hará que Ud. pueda respirar fácil y libremente, haciendo desaparecer por completo el asma en el término de 8 días, o se le reembolsará su dinero al devolver el frasco vacío. Consiga Mendaco en la botica, la garantía lo protege a Ud.

DOLORES MUSCULARES Y DE LAS COYUNTURAS
Extrae la inflamación, es suave y no irrita.
ACEITE DE San Jacobo PENETRANTE Y CALMANTE
DOLORES REUMATICOS, LUMBAGO Y CIATICA
El remedio casero de eficacia comprobada.
S141

M.E.C.D. 2016

G A C E T I L L A S

AUDITORIUM: Lily Pons en «EL RUISEÑOR DEL CABARET»

Muy concurrido se verá hoy este aristocrático Teatro en su sábado elegante, con las nuevas triunfales exhibiciones de la exquisita joya musical de R. K. O. Radio titulada «El Ruiseñor del Cabaret», fina y deliciosa super-comedia, de trama entretenida y original, con Lily Pons, la insuperable soprano del Metropolitan, favorita de millones por su voz maravillosa, hace la delicia del espectador. John Howard, Edward E. Horton, Jack Oakie y Eduardo Ciannelli, interpretan los otros papeles. «El Ruiseñor del Cabaret» se exhibe en las tandas elegantes de 5.15 y 9.45. Y en las tandas de 4 y 8.30 «Los Cadetes de la Armada», interesante película filmada en la Academia Naval de Annapolis e interpretada por James Ellison y Marsha Hunt. Luneta, tarde 30 centavos. Noche 40 cts. Niños 20 cts. Tertulia 10 centavos. Mañana: formidable matinée a la 1.30, con «El Ruiseñor del Cabaret», «Los Cadetes de la Armada», episodio No. 11 de la sensacional serie «Robinson Crusoe», cartón en colores, comedia y revista. A las 5.15 y 9.45 «El Ruiseñor del Cabaret». A las 8.30 «Los Cadetes de la Armada». El lunes a las 9.30, la ópera en 3 actos de Giacommo Puccini «Tosca». El martes el gigantesco film «Escipión el Africano». «Blanca Nieve y los siete enanos», la película más grande de todos los tiempos. Sucess cinematográfico mundial.

TRIANON: «HOTEL HOLLYWOOD»

Nuevamente presenta la Empresa de este teatro en sus turnos predilectos de 5.15 y 9.45 la espectacular revista musical titulada «Hotel Holliwood», interpretada por el más grandioso conjunto de estrellas de la radio, siendo el principal el conocido cantante de la pantalla Dick Powell, Rosemary Lane, Hugh Herbert, Glenda Farrell, Lola Lane y los célebres conjuntos musicales de Benny Goodman y Raymond Paige donde les vemos en el famoso Salón Orquídea en Hollywood. A las 4 y 8.30, la emocionante producción Warner, (copia nueva) titulada «Contra el Imperio del Crimen», interviniendo las figuras principales James Cagney, Ann Dvorak, Margaret Lindsay, Barton Mac Lane y Robert Armstrong. Se completa el programa con Noticiero y Cartón en colores. Precios: luneta, tarde 30 cts. Noche 40 cts. Niños 20 cts. Tertulia: Mayores 20. Niños 10 centavos.

Lunes: Dos cintas de la Columbia Pictures: «La Pícara Puritana» a las 4 y 8.30 con «Hombres Ocultos», de Jack Holt y Wynnie Gibson

El martes: «Carne de Contrabando», por Charles Bickford y la actriz china Anna May Wong.

El miércoles: La exquisita joya musical «El Ruiseñor del Cabaret», por Lily Pons.

PAYRET: «NOBLEZA ARGENTINA» CON IRUSTA

Hoy se estrena un doble programa hablado en español que la empresa de este teatro siempre atenta en darle a su público lo que al público le gusta, ha seleccionado este estupendo programa, con el estreno de la super producción argentina titulada «Nobleza Argentina» por Agustín Irusta el famoso y ya conocido cantor argentino deleitándonos con bellas canciones secundado por la conocido y simpática artista Olinda Bozan, Marcelo Ruggero, completan este programa la divertida comedia titulada «Una mucha optimista» por Nedda Francy y Santiago Arrieta. Además se exhibe el último Noticiero Metro con los más recientes sucesos, cartón y una variedad deportiva. Los precios son: 20 centavos antes de las 6 y media y 30 centavos después la luneta; Niños 15 centavos a todas horas; tertulia 10 centavos.

Mañana, grandiosa matinée a la 1 con «Nobleza argentina» y «Una muchacha optimista».

Martes 29 estreno de la película española «El niño de las coles» por Rafael Arcos y Maruja Corrizo.

Pronto se estrenará en este teatro la monumental película hablada en español «Las Tres gracias», Alfredo Mayo y Fuensanta Loriente.

NEPTUNO: EDDIE CANTOR EN «EL HIJO DE ALI BABA»

Un lleno de record se registrará hoy en este favorito teatro, por presentar al más famoso y popular de los comediantes, Eddie Cantor, en la super-farsa humorístico - político-musical «El hijo de Alí Babá», con Gloria Stuart, Tony Martín, Roland Young y las lindísimas chiquillas de los shows de Eddie Cantor. Como complemento del programa se exhibe el sentimental drama «El Goce de la Venganza», con Ralph Morgan, Kay Linaker y Ben Alexander, el episodio número 3 de «La Patrulla del radio» y el hilarante cartón «Miguel el Marino». Los precios 15 centavos de 2 y media a 5 y media y 20 centavos después. Niños a todas horas 10 centavos.

Mañana desde la 1, monumental matinée con este extraordinario programa.

El lunes: Mischa Auer, Wendy Barrie, Kent Taylor y Dorothea Kent, en la divertidísima comedia «Receta para el amor» y el fuerte y sensacional drama de gangsters «El Hombre No. 13». El miércoles, Tito Guizar, en Amapola del Camino» y John Barrymora en «El Cabaret del Escándalo».

ROXY: «CHAN EN BROADWAY» Y «LOCOS DE REMATE»

Una función monumental con un gran programa de doble estreno ofrece hoy a sus asiduos en función continua desde las 3 el hermoso Cinema Roxy, situado en 14 y Primera, Almendares, teléfono FO-3255. Comenzará la matinée con el simpático cartón «Kiko el osito», una chispeante comedia titulada «Una Chica primorosa», el episodio 8 de la colocal serie «El Fantasma del Aire» y el estreno de la misteriosa cinta «Chan en Broadway», última creación del formidable actor Warner Oland que esta vez aparece trabajando con su acostumbrada sagacidad en el descubrimiento de un misterioso asesinato en el corazón de la luminosa calle de New York, ayudado como siempre por el joven actor chino Keye Luke, que representa el papel del hijo predilecto del famoso detective. Completando el programa se presentará el estreno de «Locos de Remate», una verdadera carcajada cinematográfica, lo más cómico que se ha filmado hasta la fecha. Sus intérpretes son los hermanos Ritz.

Los precios serán: 15 centavos luneta hasta las 5.30 y 20 centavos después. Tertulia y niños 10 centavos por la tarde y por la noche 15 centavos.

Mañana matinée a la 1.30 con el mismo programa. El lunes dos regias películas en español: «Mateo» por Luis Arata y a petición «Orquídeas Negras», por Carlos Gardel.

RIVOLI: «EL DIABLO AL VOLANTE»

Un programa de doble estreno y emocionante en alto grado, ofrece hoy a sus asiduos el elegante Cine Rivoli, de 4a. y 5a. La Sierra. Empezará sus tandas de 4.30 y 8.30 con el primoroso cartón en colores «Maniquíes Alegres», una de las comedias más chistosas del inimitable cómico Charles Chase, titulada «De mal en peor», y el estreno de la interesantísima producción «Hombres Ocultos», un fuerte drama de gangsters que tiene como principal protagonista al conocido actor Jack Holt. Finalmente pasará por la pantalla el drama del año «El Diablo al Volante», una película hecha expresamente para dar aviso a las autoridades de la gran importancia que debe darse a las leyes que tratan de evitar los accidentes del tráfico, cuyo role principal está a cargo del gran actor Richard Dix. Los precios serán: 20 centavos por la noche. Niños 10 centavos.

Mañana en matinée desde la 1.30 el mismo programa y además en la matinée «El Campeón de la Justicia», por Buck Jones.

El lunes «El Hijo de Alí Babá», por Eddie Cantor.

REINA: «MI ABUELITO» Y «ESCIPION, EL AFRICANO»

«Mi Abuelito» es el nombre que lleva por título la graciosa película con la simpatiquísima Jane Withers secundada por Walter Brannen. A esta chiquilla que es sin duda la más traviesa de la pantalla, usted la habrá visto en innumerables producciones pero cuando la vea en «Mi Abuelito» se quedará asombrado de las múltiples diabluras que comete.

Es una comedia que no tiene comparación con ninguna otra filmada hasta ahora.

Los precios que regirán hoy en el bien situado supercine de Reina serán de 15 centavos la luneta hasta las 5.30 y 20 centavos después; así como la tertulia familiar 10 centavos.

«Escipión el Africano» es una soberbia super-producción re-dialogada en español y que nos hace vivir aquellos tiempos de la antigua Roma, en la cual la voluntad de los titanes se imponía sobre todas las cosas.

Los intérpretes de «Escipión el Africano» son: Aníbal Ninchi, Isa Miranda y Camilo Piloto.

Lunes: «Alí Babá» y «Peligrosamente Tuyo».

RIALTO: EXITO DE «TOVARICH»

¡Extraordinario! Es el éxito alcanzado en Rialto, con la bellísima producción de Charles Boyer y Claudette Colbert, titulada «Tovarich» o «Nobles sin fortuna», fina y lujosa comedia, que demuestra fácilmente lo que puede el amor... y de lo que es capaz una mujer enamorada. «Tovarich» se exhibe hoy conjuntamente con otra gran producción cuyo título es: «Querer es poder» movida novela en que el amor y la audacia compiten... Son sus principales protagonistas el gran actor George Brent secundado por Anita Louise. Completan este sugestivo programa un gracioso cartón en colores y el estreno en Cuba del Noticiero Metrotone Hearts con muy interesantes sucesos de actualidad mundial totalmente explicado en español. La función es continua comenzando desde las dos y cuarto de la tarde. Precios: 20 centavos mayores hasta las 5 y media y 30 centavos después. Niños 15 centavos.

Mañana domingo: Ultimo día de este gran programa, comenzando la Matinée desde la Una en punto.

PRADO: «ALLA EN EL RANCHO GRANDE»

Hoy exhibe Prado, el elegante teatro de Prado y Trocadero, en su acostumbrada matinée de 2, y tandas de 5 y 8.15, como siempre, dos formidables joyas. Primeramente la ultramoderna producción de la sugestiva actriz Miriam Hopkings «La mujer persigue al hombre», con el simpático actor Joe Mc Crea y a petición la película por excelencia, la que mejor refleja el alma popular mexicana, repleta de bellas melodías «Allá en el Rancho Grande» por Tito Guizar, Claflán López y Barcelata. Los precios serán los siguientes: 10 centavos antes de las 6.30 y 15 centavos después.

Mañana como todos los domingos, matinée a la 1.30, con el mejor programa: Fred Astaire en el mejor papel de su carrera artística «Una doncella en peligro», un nuevo espectáculo coreográfico musical R. K. O. Radio y la divertida producción «La tentación de una modelo, por la pareja más simpática del cine: Gene Raymond y Ann Shotern

LARA: «EL HIJO DEL DELINCUENTE». 10 CTS.

Las carteleras del favorito y predilecto cine de las familias, Lara, de Prado y Virtudes, con el teléfono M-2421, anuncian hoy un programa muy estupendo.

En función continua de 2 de la tarde a 11 y 30 de la noche se exhibirá revista, comedia, estreno de la emocionante, soberbia, estupenda producción «El hijo del delincuente» con Nan Grey y Robert Wilcox y estreno de la estupenda, colosal film de mucha acción «Pugna titánica» con John Wayne.

Precio: 10 centavos la luneta a todas horas. Entre y salga cuando quiera. La función es continua.

Mañana: regio programa con el estreno de «La luciérnaga» la última creación de Jeanette Mac Donald y «Ella es peligrosa».

VERDUN: «ESCIPION, EL AFRICANO»

A teatro lleno se estrenó ayer en este elegante teatro la extraordinaria producción «Escipión el africano», la película épica más espectacular de todos los tiempos interpretada por Aníbal Ninchi e Isa Miranda. «Escipión el africano» vuelve hoy en los turnos preferentes de tarde y noche. Conjuntamente se exhibe la bellísima cinta titulada «Un viaje al paraíso», con Luis Alberni y Roger Pryor. Completándose el programa con el Noticario Fox y el gracioso cartón en colores «El hombre nieve».

La función dará comienzo a las 2 de la tarde rigiendo los precios de costumbre: 15 centavos luneta hasta las 6 y 30 y 20 centavos después; los niños y la tertulia con butacas 10 centavos a todas horas.

Mañana este mismo programa.

ACTUALIDADES: «LORENZINO DE MEDICIS»

El favorito y confortable cine de las familias «Actualidades», de Monserrate 8 y 10, con el teléfono M-5575, ofrece hoy un programa muy grandioso, en el que figuran verdaderas atracciones.

En función continua comenzando siempre a las 2 de la tarde hasta las 11 y 30 de la noche se exhibirá revista, comedia, el episodio 8 de la sensacional serie «La sombra del escorpión», estreno de la atrevida, colosal, magnífica super-producción «Lorenzino de Medicis o La corte de los venenos» con Alejandro Moisis y Bianca Strozi y estreno de la formidable, estupenda producción «El agente secreto» con Madeline Carroll y Peter Lorre.

Mañana: «Silencio sublime» con René Cardona, «El misterioso Mr. Mato», comedia, cartón y revista.

LIRA: HOMENAJE A CHARLES BOYER

Un programa monumental, de homenaje al favorito actor Charles Boyer, exhibiendo sus dos mejores creaciones es el que anuncia hoy el elegante y céntrico cine de las familias «Lira», de Industria y San José.

En función continua, siempre comenzando a la 1 y 30 de la tarde se pasa por la pantalla gigante revista, comedia, estreno de la formidable, soberbia super-producción «La tragedia de Mayerling» creación de Charles Boyer con la bella Danielle Darrieux y estreno de la magnífica, regia producción de gran argumento «Corazones sin rumbo» con Katherine Hepburn y Charles Boyer.

Mañana: «Hollywood se divierte» con Joan Blondell, «La tragedia de Mayerling» con Charles Boyer y otras atracciones.

FLORENCIA: «EL HIJO DE ALI BABA»

Un lleno de record se registrará hoy en este nuevo teatro, por presentar al más famoso y popular de los comediantes, Eddie Cantor, en la super-farsa humorístico-político-musical «El hijo de Alí Babá», con Gloria Stuart, Tony Martin, Roland Young y las lindísimas chiquillas de los shows de Eddie Cantor. Otra gran atracción de este programa es el estreno de la lindísima comedia «Despedida de soltero», con Jean Parker, Douglas Montgomery y la malcriadísima chiquilla Edith Fellows. Completa el programa el episodio número 2 de «La patrulla del radio» y el Noticiero Universal. Los precios, 15 centavos de 2 y media a 5 y media y 20 centavos después. Niños, a todas horas 10 centavos y tertulia familiar 10 centavos.

Mañana, desde la 1, formidable matinée con este monumental programa.

El lunes, Lolita González y René Cardona, en la hermosa y sentimental super-joya en español «La cuna vacía» y Kent Taylor y Wendy Barrie en la chispeante comedia «Periodista improvisada».

MAJESTIC: «FANTASMAS BOHEMIOS»

Programa de doble estreno es el que presenta hoy el cómodo y elegante teatro «Majestic» de Consulado 116, teléfono M-4477 comenzando el mismo a las 2 en punto por el orden siguiente: cartón, comedia y revista, Claire Trevors, Duglas Fowley, Sally Blane y Bill Robinson en la regia producción: «Es mía». Vea esta super-joya cuyo argumento gira alrededor de la lucha por la custodia de una linda niñita. Una lindísima niña blanca criada por una madre de color, amante y cariñosa. Y como complemento Constance Bennet, Cary Grant, Rolan Young, y Eugene Pallete en la soberbia producción Metro titulada «Fantasmas bohemios». Vea en esta originalísima comedia, en cuya trama novedosa vemos dos «espíritus burlones» empeñados en enseñarle a un hombre tímido la manera de vivir la vida... Plena de gracia y trucos que le harán reír de lo lindo... No deje de verla. Este programa se repite en tanda de 5 y por la noche a las 8 y 15.

Precio: luneta o preferencia antes de las 6 y 30, 15 centavos, después 20 centavos. Niños y tertulia 10 centavos a todas horas.

El lunes: Homenaje a Charles Boyer en «Mundos individuales», y «Shanghay».

INFANTA: «TOVARICH»

Grandioso.... Monumental, estupendo... este es el calificativo que únicamente admite el programa que ofrece a sus numerosos y asiduos concurrentes el moderno y ventilado teatro «Infanta», del circuito de Edelberto de Carrerá, de Infanta y Neptuno con el teléfono U-3700, a base de dos grandes producciones tocándole el turno principal a la super producción: «Tovarich», con Charles Boyer, Claudette Colbert, Anita Louise, Basil Rathbone y otros. Si le interesa ver una gran duquesa rusa y un príncipe de legítima distinción y alta personalidad regia, no pierda el estreno de esta simpatiquísima y fina comedia. Le sigue en turno el estreno de la film: «Querer es poder», con George Brent, Anita Louise y Charles Winniger; una movida novela en que el amor y la audacia compiten para hacer del argumento una de esas narraciones inolvidables.... completa el programa la Revista Metrotone, y la comedia «Mejor que el oro». Mañana: «Tovarich» y «Querer es poder».

El jueves: Estreno en Cuba: «El Rey sin corona».

Pronto: «Blanca nieve» y «Los 7 enanitos».

4 CAMINOS: «ESCIPION, EL AFRICANO». Tanda a las 12

El gran coliseum de Belascoain 637, teléfono M-3676 tiene seleccionado para hoy el programa cumbre del año.

Para la función continua de 2 a 11 y media lo encabeza «Escipión el africano». Película que asombró el mundo por su realismo, en la que toman parte más de 10,000 actores y más de 12,000 guerreros. «30 segundos de amor» es una bonita película para un selecto programa. Completan el mismo una comedia, una revista y el episodio 8 de «Robinson Crusoe».

En la tanda especial de las 12 de la noche se lleva a la pantalla Gigante la simpática comedia «30 segundos de amor» y en la escena el estreno del apropósito cómico «Las mujeres arriba» por la Cía. Otero-Arredondo reforzado con un formidable Show en el que debutan la pareja de bailes Díaz-Pacheco en lujosa presentación. Esta pareja debuta por primera vez en Cuba luego de una triunfal tournée por París, Berlín, Madrid, Holanda... También toman parte las Hermanitas Márquez procedentes de la Comedia y como punto final una gran Orquesta.

Los precios de costumbre y para la tanda especial 20 centavos luneta y 10 centavos tertulia.

Lunes: La pelea «Chocolate-Echeverría» y dos buenas películas.

OLIMPIC: HOY GRAN INAUGURACION

El acontecimiento de hoy es la reapertura del «Olimpic»....! A las 4 de la tarde abre sus puertas para dar su primera función, después de haber sido hermosamente transformado. Este teatro que siempre ha sido el preferido de las distinguidas familias de este aristocrático faubourg, causará asombro y la más agradable sorpresa. El programa combinado no puede ser más atractivo. «La calamidad pública» Jane Wither, haciendo más diabluras y maldades que nunca, en su más chistosa y divertida creación, «45 papas»; el ídolo del mundo, Maurice Chevalier, más simpático y parisien que nunca, en «El hombre del día». Los precios fijados para hoy, son los siguientes: 30 centavos mayores por la tarde y 40 centavos por lo noche. Niños, tarde y noche 20 centavos y tertulia familiar 15 centavos por la tarde y 20 centavos por la noche.

Mañana desde la 1, estupenda matinée con este mismo programa. El lunes, Alice Faye y George Murphy en el alarde musical que costó un millón y vale... un billón, «Tuyo es mi querer». El miércoles, Grace Moore y Melvyn Douglas en «La vuelta del Ruiseñor».

VIVES: «TOVARICH»

«Vives», el coquetón cine del circuito Edelberto de Carrerá, sito en la calle B, entre 27 y 29, en el Vedado, teléfono F-3128, ofrece para hoy, en tandas elegantes de 5 y 15 y 9 y 30, la revista Paramount, con sucesos mundiales, el cartón en colores, «Sin plumas y cacareando», y la suntuosa comedia, de finísimo corte, «Tovarich,», basada en la pieza teatral, «Nobles sin fortuna», por dos estrellas de tanto renombre como Charles Boyer y Claudette Colbert; para los turnos de 4, y 8 y 30, la variedad musical, «Jack Little y su orquesta», y la copia nueva de «El despertar del payaso», por Joe E. Brown. Mañana, domingo, se repite este mismo gran programa en todas las tandas, además del episodio 10 de «El tesoro oculto», por Ralph Graves. El lunes, «Carne de contrabando», por Ann May Wong, y «Sophie Lang en Hollywood», por Gertrude Michael; «Blanca Nieves y los siete enanos», la película más grande de todos los tiempos.

GRIS: «EL VIEJO BORRACHIN»

«Gris», el moderno y favorito cine de las familias, de Baños y 17, en el Vedado con el teléfono F-5292 de la Empresa Heydrich-Fernández Ledón, ofrece hoy un programa muy soberbio.

En tanda a las 4 y 8:15, se exhibirá la grandiosa, exquisita producción «David Copperfield», creación del pequeño actor Freddie Bartholomew, Lionel Barrymore y Madge Evans.

En tandas elegantes de 5:30 de la tarde y 9:45 de la noche, el cartón "Florilandia" y estreno de la formidable producción «El viejo borrachín», basada en la obra teatral de don Marquis, creación de Una Mekel, Eric Linden y Wallace Beery.

Precios: mayores 15 centavos en la tanda y 20 centavos por la noche. Los niños y la tertulia 10 centavos a todas horas.

Mañana: grandioso programa con «Fantasmas bohemios», episodios y otras

En Alemania se consideran injustas las manifestaciones de Chamberlain al referirse al asunto de Austria

En cambio en Italia parecen haber agradado las frases del «Premier» inglés respecto a la situación europea y lo mismo ocurrió con los elementos franceses de derecha

ROMA, marzo 25. (Havas).—Los periódicos italianos en sus últimas ediciones destacan en gruesos caracteres las manifestaciones hechas por Neville Chamberlain respecto a la situación europea

Se destacan principalmente aquellas frases en que el jefe de Gobierno de la Gran Bretaña expresó confianza de llegarse a «un acuerdo completo con Italia».

Se pone énfasis también en la parte de sus declaraciones que consignan la poca disposición de la Gran Bretaña a adquirir nuevos compromisos respecto de Checoeslovaquia y los propósitos en que enuncia la resolución de mantener rígidamente la anti-intervención en el conflicto peninsular.

El comentario italiano es, en general, de que el discurso ha sido favorable a la política que viene siguiendo el Duce Mussolini

Juzgan injustos los comentarios de Chamberlain sobre el caso austriaco

BERLIN, marzo 25. (Havas).—El tono de la prensa alemana es poco entusiasta para el discurso de Neville Chamberlain. Los resúmenes que publica la prensa coinciden en la titulación: «Chamberlain se niega a dar garantías a Checo-Eslovaquia».

Sin embargo, en los núcleos oficiales se ha dicho que el discurso del jefe de Gobierno de la Gran Bretaña merece una consideración más profunda y que habrán de estudiarlo mañana.

Todos los juicios que se han anticipado hasta el presente exponen que «en el discurso de Chamberlain no hay nada que tienda a complicar la situación europea».

El único comentario contrario al discurso es el de que fueron injustas las palabras de primer ministro al aludir a la liberación de Austria.

Agrada a las derechas francesas el discurso de Chamberlain

PARIS, marzo 25. (Havas).—La declaración de Chamberlain ante la Cámara de los Comunes hizo en los centros conservadores de París una impresión muy favorable; se estima que hay suficiente firmeza en las palabras del jefe de Gobierno de la Gran Bretaña, a despecho de que muchos consideren que «hay cierta imprecisión en el tono».

Se conceptúa que las afirmaciones del jefe de Gobierno de la Gran Bretaña fueron consultadas antes con Francia, ya que no se explica que haya una coincidencia tan precisa entre lo que él mantuvo y la exposición que hizo M. Paul Boncour ante el Senado.

Se estima aquí que Francia ha dicho bien que observaría sus compromisos hacia Checo-Eslovaquia, y que la Gran Bretaña no ha podido emitir una declaración igual porque no tiene tales compromisos ni nada parecido con el Gobierno de Praga. Para la Gran Bretaña, el problema de Checo-Eslovaquia es, hasta ahora, sólo de carácter jurídico.

El tono general del discurso, conforme a las manifestaciones de la prensa, es que Chamberlain ha querido hacer saber que en los conflictos europeos la Gran Bretaña no mantiene una conducta equívoca.

En los centros checo-eslovacos de París no se oculta que el discurso de Chamberlain causó un efecto poco favorable.

AUTOMOVILES CIRCULADOS

Por transitar con exceso de velocidad, fueron circulados ayer por la Policía, los vehículos siguientes:

Quinta Estación: ómnibus 55,427 y autos 27,314 y 24,241.

Oncena Estación: 9,679; ómnibus 1,204 y 31.

Décimacuarta Estación: 77,317 y 19,936.

MODERNO: «LA LUCIERNAGA» CON J. MAC DONALD

En los turnos de 5 y 8:30, este teatro ofrece un soberbio programa Metro. «La luciérnaga», de Jeannett Mac Donald, Allan Jones «Un mal sujeto», de Bruce Cabot, Virginia Grey; el cartón-comedia, «Sinfonías tontas» y un «Noticiario Fox». Hasta las 6:30, 15 centavos; después 20 centavos; niños 10.

Mañana: en todos los turnos. «La luciérnaga», «Un mal sujeto», «La patrulla del radio», «Cinema Roma», «Sinfonías tantas» y un «Noticiario Fox». Hasta las 6:30, quince centavos; después 20 centavos; niños 10. El lunes: «La silla No. 13», de Madge Evans: «El velo pintado», de Greta Garbo. Lunetas 10 centavos.

NORMA: «ASI ES EL TANGO»

Un programa grandioso, sabiamente combinado es el que anuncian las carteleras del predilecto y elegante cine de las familias «Norma», de Concha y Luyanó, con el teléfono X2321, para hoy sábado.

En tanda a las 5 y nocturna a las 8:30, se pasa por la pantalla revista, el episodio 6 de la sensacional super serie «Robinson Crusoe», estreno de la formidable, estupenda film «El pulpo humano», con Arturo Campoamor y M. Erveya y estreno de la formidable, estupenda film «El pulpo humano», con Arturo Campoamor y M. Erveya y estreno de la preciosa, regia, original joya musical argentina «Así es el tango» con Orlinda Boza y Tito Lusiardo, que canta el popular tango «Nostalgia».

Precios: mayores 10 centavos y niños y tertulia 10 por la noche.

Mañana: matinée con «El testamento de Horton», «Así es el tango» y episodios. Tanda y noche: «Somos civilizados», «Así es el tango» y episodio.

WILSON: «NITCHEVO» Y «NEW YORK SIN ESCALA»

"Wilson", en Belascoain y San Rafael, U-5863; 15 centavos de 1:30 a 6:30 y 20 centavos después; niños 10 centavos a todas horas.

Hoy, tarde y noche, la revista semanal (Fox Sound New); el cartón especial en preciosos colores «Aplícate tu sermón» y las super atracciones "Nitchevo" o "La agonía del submarino», sensacional joya, interpretada por Marcelle Chantal y Harry Baur; y «Nueva York sin escala», sensacional y emocionante joya, interpretada por Anna Lee y John Leder.

A las 5 p.m. «Nitchevo» o «La agonía del sumarino», por Marcelle Chantal y Harry Baur y «Nueva York sin escala», por Anna Lee y John Leder.

El lunes, pre-estreno de «La luciérnaga», magistral super producción, interpretada por Jeanette Mac Donald y Allan Jones, con Warren William.

El martes: «Melodías porteñas», estupenda foto-opereta argentina toda en español, por Amanda Ledesma y Marcos Caplan.

MAXIM: «DINERO LOCO» E «IDILIO INCOGNITO»

Dos grandes películas forman el programa combinado para hoy por el predilecto y favorito cine de las familias "Maxim", de Bruzón y Ayestarán, con el teléfono U-7049.

En tanda y nocturna se pasa por la pantalla revista, comedia, estreno de la magnífica, original producción de muy interesante argumento «Dinero loco», con Edward Everett Horton y estreno de la preciosa, regia, grandiosa super joya «Idilio incógnito», creación de Sonja Henie y Tyrone Power.

Mañana: matinée con «La bailarina roja», «El cowboy peleador», episodio y comedia. En tanda y noche: «Callejón sin salida» y «La bailarina roja».

INGLATERRA: «NITCHEVO» Y OTRAS

«Inglaterra», en San Rafael y Consulado, M-5527; quince centavos de 1:30 a 6:30 y 20 centavos después. Niños 10 centavos a todas horas.

Hoy, tarde y noche, la revista semanal (Fox Sound New); y el cartón especial en preciosos colores «Aplícate tu sermón» y las super atracciones «Nitchevo» o «La agonía del submarino», sensacional y emocionante producción interpretada por Marcelle Chantal y Harry Baur; y «Nueva York sin escala», regia super atracción especial, interpretada por Anna Lee y John Leder

El lunes: pre-estreno de «La luciérnaga», magistral super producción, interpretada por Jeanette Mac Donald y Allan Jones y Warren Williams.

El martes: «Melodías porteñas», magnífica foto opereta argentina toda en español, interpretada por Amanda Ledesma y Marcos Caplán.

CUBA Y ROJO: «SOL DE PRIMAVERA»

Un precioso y regio programa es el que brinda hoy el «Cuba», el elegante cine de las familias sito en Suárez y Corrales. En tanda a las 5 y nocturna a las 8:15, se exhibe revista, comedia, estreno de la simpática producción «El intruso fascinador», con Ken Taylor y estreno de la preciosa, regia, soberbia super joya en español «Sol de primavera», creación de Herminia Franco y Floren Delbene. Precios: mayores 10 centavos en la tanda y 15 centavos por la noche. Niños 5 centavos a todas horas. Mañana: «Heidi», con Shirley Temple y «Peligrosamente tuyo».

El elegante y predilecto cine de las familias «Salón Rojo», de Monte y Antón Recio, también ofrece hoy otro programa muy precioso, todo en español. En tanda a las 5 y nocturna a las 8:15, se pasa por la pantalla revista, comedia, estreno de la bella, original joya argentina «Qué tiempos aquellos», con Irma Córdova y Santiago Arrieta y estreno de la grandiosa, regia, preciosa joya en español «Sol de primavera», con Herminia Franco y Floren Delbene. Precios: mayores 10 centavos en la tanda y 15 centavos por la noche. Los niños 5 centavos a todas horas. Mañana: «Cinco días de vida» y «Yoshiwara».

UNIVERSAL: «HERENCIA GUERRERA» (ESTRENO)

Un estreno en Cuba y una serie completa son las atracciones que forman el monumental programa combinado para hoy por la Empresa del popular y céntrico cine «Universal», de Egido entre Muralla y Sol, cuya espaciosa sala se verá concurridísima.

En función continua de 1 de la tarde a 11 de la noche, se exhibirá revista, estreno en Cuba del formidable, emocionante drama de mucha acción «Herencia guerrera», con Bob Steele y se pasará completa la sensacional, estupenda super serie en 12 episodios (24 rollos) de "La ley salvaje».

Rigen precios populares.

Mañana: «Lorenzino de Médicis» o «La corte de los venenos», «Herencia guerrera», comedia y cartón.

BELGICA Y VIOLETA: DOS FORMIDABLES PROGRAMAS

La gran estrella Virginia Fábregas, es la principal protagonista del inmenso drama en español, que se estrena en todos los turnos de hoy en este cine de familias, cuyo título es «Abnegación», obra de gran argumentación. Como complemento se pasa «Una mujer intrigante», por Kent Taylor, comedias y cartones. Mañana domingo, maravilloso programa, comedias, cartones, noticiarios, estreno de la sublime producción «Risa en los ojos», por Phil Regan y Betty Compson y «Abnegación», en español.

El lunes: «Héroes de Hollywood», por Wallace Ford, estreno, y la producción mexicana de lindas canciones «Adiós Nicanor», por Emilio Fernández, según la canción de Agustín Lara.

A precios populares de cinco centavos todos, se pasa en este concurrido cine de Monte y Rastro la interesante producción de estreno que lleva por título «Lo enseñaron a matar», o «Ellos le dieron un arma», por Spencer Tracy. Como complemento, se exhibe «Dos fusileros sin balas», en español, comedias y cartones. Mañana sigue, a precios populares «Lo enseñaron a matar», pasándose también la cinta «El cuarto No. 303», por Franchot Tone, comedias, cartones y noticiarios.

ESCENARIO Y PANTALLA

RADIO CINE: «ENCRUCIJADA DEL AMOR»

Hoy y mañana son los últimos días que presenta el espacioso teatro de Galiano y Neptuno a los insuperables actores Franchot Tone y Maureen O-Sullivan, en el poderoso drama de la Metro, titulado «Encrucijada del amor» y a los que secunda la lindísima rubia Virginia Bruce. Un tremendo drama, el descarrilamiento de un ferrocarril, y la lucha de un médico interno en un hospital, devoto de su trabajo, entre dos mujeres que lo aman y le brindan la felicidad de acuerdo con sus posiciones sociales.

También se exhibe la original comedia titulada «Ama, vive y aprende», que interpretan Robert Montgomery y Rosalind Rusell, siendo esta la tercera vez que aparecen juntos en otra soberbia producción.

Completa el programa una simpática comedia de la Fandilla y el noticiario del último noticiario.

Los precios: luneta y primer piso, 30 centavos antes de las 5.30 y 40 centavos después; los niños, 20 centavos y la tertulia (entrada por Concordia), 10 centavos.

El domingo, matinée desde la una y media.

El lunes, dos monumentales estrenos de la Warner, un programa doble combinado con la estupenda producción titulada «La Isla Diabólica» de John Litel y Ann Sheridan, y la original producción de asunto policiaco titulada «Quién carga con el muerto», de Glenda Farrell y Barton McLane.

El día 4 de abril es el estreno de «Marie Waleswka», de los más grandes astros de la pantalla Greta Garbo y Charles Boyer.

GRANDES ATRACTIVOS EN EL BAILE DE LA PRIMAVERA

Dos magníficos «shows», uno a las once y media de la noche y otro a las dos de la madrugada, contribuirán al mayor lucimiento del gran Baile de la Primavera organizado por la «Asociación de Reporters» a beneficio de sus fondos de auxilio social, con el concurso del Club Rotario de la Habana. El primero de dichos shows es cortesía de Víctor Correa, el manager de «Eden Concert», y estará a cargo de los artistas de ese concurrido cabaret, con la orquesta del maestro Brito y con la cooperación de Sergio Ortas, el notable director y diseñador. El de las dos y media ha sido confiado a los más valiosos artistas de teatro que hoy actúan en la Habana, entre ellos Elia Granados, Adelina Durán, las hermanas Márquez, Dinorah y su pianista Rubén Gómez.

Aparte de esto se bailará en los salones y jardines del hotel «Nacional», a cuyo efecto se repartirán entre otros atractivos, habrá concurrencias de natación en la piscina por el team olímpico vencedor de Panamá, figurando en el conjunto Olga Luque, Margaret Chapman, Ruth y Edilia Gil, María Carlota Barnio, Rosita Antich y Melba Garcia y exhibición de esgrima por los más notables tiradores cubanos, entre ellos el laureado maestro Ramón Font.

El Baile de la Primavera, que tendrá efecto el sábado 2 de abril, en el hotel «Nacional», será un gran acontecimiento social y artístico. Los tickets, al precio de un peso, pueden adquirirse en «El Encanto», «Fin de Siglo», «La Filosofía», «Los Precios Fijos», las oficinas del Club Rotario y las de la Asociación de Reporters, teléfono M-6107.

HOY A LAS 5 Y 30 ES EL RECITAL DE LINA D-ACOSTA Y EL MAESTRO ERNESTO LECUONA

Esta tarde a las 5:30, el palco escénico del teatro «Principal de la Comedia», será testigo del regio concierto que Lina D, Acosta, con la valiosa cooperación del insigne compositor cubano Ernesto Lecuona, ofrece al público de la Habana.

En el programa confeccionado para el concierto de hoy, han sido incluídas verdaderas joyas de la música antigua y contemporánea y Ernesto Lecuona, además de acompañar a Lina D. Acosta, en todas sus interpretaciones, nos deleitará con un recital de piano formidable.

Los amantes de la buena música se han dado cita esta tarde, en el «Principal de la Comedia», pues pocas veces en un mismo programa pueden ser admirados dos artistas de la calidad de Lina D, Acosta y Ernesto Lecuona.

De Lina D, Acosta podemos decir una vez más a nuestros lectores que es una cantante de alta escuela que ha desfilado triunfalmente por los principales escenarios de Europa y que su arte magnífico ha sido la admiración de los públicos más exigentes. Intérprete fiel del lied, Lina D. Acosta puede interpretar las más difíciles partituras en siete idiomas distintos y su dominio absoluto de sus privilegiadas facultades le permiten hacer verdaderas creaciones.

De Ernesto Lecuona, de nuestro gran Lecuona, no es necesario hacer comentario alguno ya que propios y extraños pronuncian su nombre con verdadera admiración, admiración bien ganada con su inspiración magnífica y con sus manos prodigiosas. Esta tarde, Ernesto Lecuona se anotará un triunfo más, triunfo que compartirá con su compañera de hoy a quien el maestro admira tan profundamente.

Las localidades para el concierto de esta tarde en el «Principal de la Comedia», han sido adquiridas en gran cantidad por nuestra mejor sociedad y a pesar de la calidad indiscutible del programa, los precios están a la altura de todas las formas: un peso, vale la luneta numerada, 80 centavos la butaca numerada y 60 centavos la butaca sin numerar.

LYDIA DE RIVERA HARA UNA CREACION EN LA OPERETA «LOLA CRUZ»

Cuando una obra logra hacerse favorita del público y cuando la misma ha sido interpretada por cantantes mimadas por el mismo, resulta peligroso y aventurado, el interpretar un personaje, que ya ha sido presentado al respetable, en distintas interpretaciones. Pero cuando la persona que se aventura a hacer cosa tal, cuenta con las facultades artísticas y vocales de la exquisita cantante Lydia de Rivera, cualquier empresa resulta fácil.

Lydia de Rivera, triunfante siempre en sus presentaciones en tierras propias y extrañas, interpreta por primera vez el difícil role femenino de la gran opereta cubana del maestro Lecuona: «Lola Cruz»

Alfredito Munar nos habla de la fiesta infantil del domingo

Durante la Fiesta Infantil de la Juventud, celebrada el domingo último en el Teatro Nacional, patrocinada por distinguidas damas de la mejor sociedad, se manifestó con una brillantez increíble dados sus pocos años, el niño Alfredito Munar, pianista y compositor.

Entre otras cosas el artista la Marcha «Coronel Batista», que dedicó al Coronel Fulgencio Batista, Jefe del Ejército Revolucionario, y «Murió Colombina», obra para canto y piano que no pudo haber estado Alfredito incluí. en el programa y carecer, por lo de quien la interpretase como debía, pero bastó para que la constancia se diera cuenta de su talento. El público ovacionó al tierno niño con tal entusiasmo, que para complacerlo tuvo que dar como otra, la Marcha de «Aida», en honor de la esposa del Alcalde Municipal, señora Gloria Guerra de Batista Mendieta.

Terminados los aplausos, Alfredito, con su desenvoltura y sociabilidad habituales, acudió al palco del Coronel Batista a entregarle el manuscrito de la citada marcha «Coronel», que está dedicada a él. El Coronel Batista retuvo allí a Alfredito Munar conversando durante un rato, y es interesante escuchar al niño cuando cuenta todo lo que hablaron, y lo cariñoso que con él se mostró el Jefe del Ejército, llamándole por su edad, el nombre de su profesora, desde cuando empezó a tocar el piano...

Este diálogo fué, en parte, de esta manera:

—Mi profesora, le dijo Alfredito, se llama Juanita Vallés de Pérez.

—¿Te quiere mucho?

—Sí, mucho.

—¿No te regaña nunca?

—No. ¿Por qué me ha de regañar?

—¿En donde vives?

—En Egido 2.b. Allí tiene usted su casa.

—¿Tocas de oído, o por música?

—De oído. Pero yo sé leer música.

Alfredito Munar no pudo entregar a la esposa del señor Presidente de la República, señora Leonor Montes de Laredo Brú, la pieza que le ha dedicado «Murió Colombina», por que todavía no está terminada de copiar. Tan pronto tenga el primer borrador manuscrito se lo enviará a su hijo.

Todos los niños que actuaron en la fiesta lo hicieron muy bien, a juzgar por la admiración que despertaron Alfredito. Bailaron niñas y niños, entre estos el hijo del coronel Batista, «Papo», recitaron varias niñas.

—Pero yo fuí el único que tocó instrumento—dice Alfredito.

—¿Cuál de ellos te gustó más?

—Carina Batista, que baila muy bien. También estuvo muy bonito que bailaron el zapateo; pero no recuerdo de los hombres...

Cuando hablamos anoche, cuando nos despedimos con él y su papá: Iba a ensayar su Marcha India, que dedicó a Hatuey, el héroe legendario cubano...

Es de que observar la trayectoria de este compositor de siete años cuya inspiración y retentiva asombra a cuantos lo conocen.

A. M.

AMENAZAS

María Leal Pérez, de Serafines 29, denunció en la Oncena Estación, que Ramón Millán García, la amenazó con darle de navajazos, porque se negaba a entregarle el dinero que le pedía.

SUAVE
UN NUEVO TIPO DE SUPERFINOS
JOSE L. PIEDRA

CRONICA HABANERA

EN LA INTIMIDAD

UNA BODA AYER.—En la mayor intimidad se llevó a efecto ayer tarde la boda de la interesante dama Estela G. Arenas viuda de Lastra con el doctor Ignacio Suárez, Registrador de la Propiedad del Centro.

La ceremonia, breve y sencilla, se llevó a cabo en la residencia de la novia ante el conocido abogado y notario doctor Emeterio Santovenia.

Fueron tsstigos por ella el doctor Gonzalo Ledón y el señor Ricardo Lavín y por él, los señores Francisco Mazón y Juan Cardana y Milanés.

Los novios embarcarán próximamente para los Estados Unidos donde pasarán una temporada.

Felicidades.

ENCARNITA LUACES DE MONTALVO.—En la fecha de ayer celebró su santo Encarnita Luaces de Montalvo, la bella y gentil esposa del Secretario de Defensa General Rafael Montalvo, que goza de grandes afectos y simpatías en nuestra sociedad.

Aunque no tuvo fiesta ni recibo, llegaron hasta ella numerosos obsequios florales como mensajes de felicitación.

Destacábase del conjunto un grupo lindísimo que llevaba la firma de la «Casa Trías» el gran jardín del Vedado, obsequios todos bellísimos, presentados con verdadero arte y chic.

Eran los siguientes:

Un cesto de callas del Presidente de la Cámara de Representantes, doctor Antonio Martínez Fraga y señora.

Un cesto de gladiolos del Senador de la República, doctor Lucilo de la Peña y señora.

Una caja de callas del doctor Pedro Rodríguez Capote y señora.

Un cesto de callas y alelíes del Dr. Ricardo Ponce y de la Torre.

Un cesto de alelíes y callas de Una caja de callas de Mr. y Mrs. Julio Lobo.

Un cesto de alelíes y callas de Mario Montero y señora.

Una caja de dalias y gladiolos de Emilio Bacardí.

Un cesto de dalias y alelíes de Máximo Rodríguez Alonso.

Una caja de gladiolos de Fernando Zayas e hija.

Y un cesto de dalias y alelíes de Joaquín Alsina y señora.

Las flores de «El Clavel», el famoso jardín nacional de los hermanos Armanda, formaban un bellísimo y muy valioso conjunto que mereció las mayores celebraciones.

Con la etiqueta de «El Clavel»—inconfundible sello de distinción y buen tono—eran las siguientes:

Un gran cesto de «easter lillies» y alelíes del Jefe del Ejército Constitucional, coronel Fulgencia Batista y señora Elisa Godínez de Batista.

Un cesto de lirios de Egipto del Alcalde de la Habana, doctor Antonio Beruff Mendieta y señora.

Un hermoso cesto de «easter lillies» y gladiolos «Adonis» del Secretario de Sanidad, doctor Zenón Zamora y señora.

Un cesto de alelíes y copos de nieve del Secretario de Hacienda, doctor Manuel Giménez Lanier y señora.

Un cesto de lirios de Egipto rojos y alelíes del Jefe de la Policía Nacional, coronel José E. Pedraza y señora.

Un cesto de «easter lilliees» y gladiolos «Pureza» del coronel Julio Velasco y señora.

Un cesto de alelíes y callas del coronel Manuel Benítez y señora.

Un cesto de gladiolos «Adonis» y crisantemos rosados del coronel Aurelio G. Leal y señora.

Un cesto de gladiolos «Adonis» y crisantemos blancos del teniente coronel Antonio Brito y señora.

Un cesto de callas del doctor José I. Rivero y señora.

Un cesto de copos de nieve y gardenias de Pablo Alvarez de Cañas.

Un cesto de «easter lillies» y lirios de Egipto del Jefe, Oficiales, Clases y Soldados del Regimiento 6 «4 de Septiembre».

Un cesto de dalias «Beauty» y gladiolos rosados de Dulce María Larraudi de Piña.

Un cesto de crisantemos blancos de Gloria y Evelio Govantes.

Un cesto de gladiolos «Adonis» de la señora del teniente Juan Echemendía.

Un cesto de dalias «Beauty» del doctor Félix Pérez Portas y señora.

Un hermoso cesto de gladiolos «Adonis» y dalias «Geisha» del teniente González Solar, capitán Iturregui, teniente Camejo, teniente Echemendía.

Un cesto de gladiolos rosados y «easter lillies» de Francisco Terry.

Un cesto de «easter lillies» y alelíes de María Antonia Alonso de Aspuru.

Y un cesto de gladiolos blancos y copos de nieve de Eduardo Montoulieu y señora.

De otros jardines eran:

Un bellísimo cesto de claveles blancos e iris azules del Honorable Presidente de la República, doctor Federico Laredo Bru, y señora Leonor Montes de Laredo Bru.

Un cesto de claveles rosados del Secretario de Estado, doctor Juan J. Remos y señora.

Un cesto de «easter lillies» y claveles del Secretario de la Presidencia, doctor José Enrique Bringuier y señora.

Un cesto de margaritas del Japón del Secretario de Agricultura, ingeniero Amadeo López Castro y señora.

Un cesto de claveles del Jefe de la Marina de Guerra Constitucional, coronel Angel A. González y señora.

Un cesto de «easter lillies» del Gobernador de la Habana, coronel Celestino Baizán y señora.

Un cesto de gladiolos y claveles rojos del Subsecretario de Estado, doctor Miguel Angel Campa y señora.

Una caja de «cellophane» con «easter lillies» y margaritas del Japón, del Secretario del Trabajo doctor Juan M. Portuondo Domenech y señora.

Un cesto de claveles rosados de Adolfo Martínez Aparicio y señora.

Un cesto de claveles rojos de Rosa Soto de Casanova.

Un cesto de gladiolos rosados y margaritas del Japón de José Manuel Vázquez Bello y señora.

Un «corsage» de «sweetheart roses» en envases de «cellophane» de Juanita Rousseau.

Y un lindo cesto «Cinderella» de Antonio Martín.

Enorme muchedumbre invadió ayer los Almacenes "ULTRA"

En un suceso realmente espectacular culminó la apertura de los Almacenes "Ultra", invadidos por el público durante todo el día. Jornada pródiga en alientos y en satisfacciones infinitas que no sabríamos agradecer sino de este modo formal: resueltos a cumplir con superior eficacia nuestro destino de rendir **Servicio.**

Esta nueva actitud de servicio lleva implícita, como función social eminente, la honesta y racional limitación de los precios hasta tanto las calidades no declinen su rango para ofrecer sólo la atracción equívoca de aquéllos. Es decir, que nunca los Almacenes "Ultra" ofrecerán bajo el signo de unos precios tentadores artículos de cuya adquisición tengan luego que arrepentirse ustedes.

Los más modernos talleres que hay en Cuba, regidos por idóneos maestros y secundados por un expertísimo personal forman el inmenso laboratorio de los Almacenes "Ultra" que ofrece al público sus producciones propias — creaciones y modelos exclusivos — a ese bajo costo únicamente posible con talleres semejantes.

En cada prenda, en cada artículo de los Almacenes "Ultra" están presentes, además de los precios más justos, las normas más finas de la elegancia y los aspectos más preciados de la comodidad

Pinareñas

ENTRE NOSOTROS.

Nuevamente de regreso.

Después de haber permanecido durant algunos días en la capital de la República con motivo de la difícil operación quirúrgica que sufriera su hijo José Joaquín, ya restablecido, regresado a Pinar los estimados esposos Isolina Ferrer y Ramón Fuentes Cruz, Jefe Provincial de la Oficina de Comercio.

Les acompañan sus hijos Nenita y Monguito.

Bienvenidos.

RESTABLECIDA.

Una joven damita.

Completamente restablecida de la afección grippal que la retuviera en cama, se encuentra la apreciable señora María Teresa Fernández de Herrera, esposa de nuestro Joven y querido compañero Juan José Herrera, el leído croniquier de «Avance».

Grata la noticia.

De su total restablecimiento.

NUEVO BABY.

Hogar lleno de dichas.

Hállase así el de los jóvenes y distinguidos esposos María Luisa García Prieto y Gustavo Mata, con motivo de besar un lindo niño, nuevo fruto de sus venturosos amores.

El feliz matrimonio viene recibiendo, por ello, numerosas felicitaciones.

A las que unimos las nuestras.

EN EL TEATRO MILANES.

La función del lunes 21.

Como era de esperarse, resultó un rotundo éxito la velada artística y cinematográfica celebrada en este magno coliseo de la Avenida de Martí, bajo los auspicios del célebre Director de films argentinos señor Leo A. Rubens.

En todos los turnos elegantes de tarde y noche, aparecieron «Los Pinareños», aplaudido conjunto musical que todas las noches conquistan grandes aplausos en el hall del Sevilla-Biltmore de la Habana.

Es un trío magnífico y con verdadera vocación para el arte musical, cuya presentación ante el público de esta capital constituyó un sorprendente éxito y recibió las más estruendosas saldas de aplausos. «Los Pinareños» gustaron grandemente.

Debemos decirlo, en honor a la verdad y rindiendo honor a esos tres cubanos intérpretes de la música criolla y extranjera, cuya actuación en Cuba y la América Latina, ha servido para honrar y engrandecer el nombre de Pinar del Río.

La exhibición de la película noticiario «Pinar del Río, tierra del Mejor Tabaco del Mundo», fué también otra de las grandes sorpresas de los numerosos asistentes al teatro «Milanés» durante el pasado lunes.

La cinta ha sido realizada en los lugares más pintorescos de nuestra provincia, recogiendo con absoluta perfección todos los paisajes incomparables de esta tierra de Occidente, orgullo nuestro y admiración de extranjeros.

En la film aparecen el Valle de Viñales con toda su esplendidez natural y el de Isabel María, obras excelsas de la mano divina.

Rubens llevará a través de todos los cines de Cuba y el extranjero, por medio de esta producción, lo que para el turismo mundial representa Vueltabajo.

EN LA COLONIA ESPAÑOLA.

Nuevo vástago.

Los jóvenes esposos Hortensia Pérez y Elio Ferrer Fuentes, tienen la inmensa satisfacción de besar a una graciosa niña, primer fruto de sus felices amores.

La señora Pérez de Ferrer ha sido solícitamente atendida por los facultativos y enfermeras del centro benéfico de la Colonia Española.

Nuestra felicitación a los nuevos papás.

LINCOLN VAZQUEZ

Un joven que se restablece.

Lincoln Vázquez.

Este buen amigo y alto empleado de la Secretaría del Trabajo en nuestra provincia se encuentra completamente restablecido de la fuerte afección grippal que le mantuviera en cama durante algunos días.

Reciba nuestra enhorabuena.

Guillermo Rodríguez.

No mate el dolor. ¡Evítelo!

Piense que ese sufrimiento es innecesario

Una función natural no quiere decir una tortura. La naturaleza no ha dispuesto que la mujer deba padecer atrozmente en sus días de indisposición natural . . . y si hay dolores, nerviosidad, abatimiento, deben tener sus causas y es preciso atenderlas.

Los calmantes pasageros pueden ser, al fin y al cabo más dañosos que beneficiosos. Lo importante es ayudar a la naturaleza; y para eso, el tónico especial "exclusivo" para la mujer es el Compuesto Vegetal de Lydia E. Pinkham. Desde hace tres generaciones, millones de mujeres se han beneficiado con él. Y ahora que ha sido perfeccionado, es aún mejor. Al ayudar a la naturaleza, entona y vigoriza el organismo y fortifica el sistema nervioso. Libra de malestares y cambia en una sonrisa de bienestar el temor de padecimientos. Pruébelo usted.

a 98 de cada cien les hace BIEN

Compuesto Vegetal de **Lydia E. Pinkham**

NUEVO MONUMENTO

Reunidas las mujeres del mundo acordaron erigir un magnífico monumento a las Cápsulas Crono por los problemas que a ellas les resuelven.

Cápsulas Crono regularizan las funciones menstruales. La visita mensual suspendida por cualquier causa aparecerá.

CAPSULAS CRONO, LA AMIGA DE LA MUJER

Eminentes médicos de todo el mundo opinan que las Cápsulas Crono constituyen uno de los medicamentos modernos de mayor efectividad.

Los desarreglos, las menstruaciones dolorosas, la visita mensual suspendida por cualquier causa, aparecerá tomando Cápsulas Crono, la amiga de la mujer.

PASTILLAS VICK

Medicinadas con ingredientes del Vick VapoRub

Para la TOS

Defunciones ocurridas ayer en La Habana

(Hasta las 4 p. m.)

Antonio Guillén, negro, de 91 años de edad, en Sitios número 169.

Rafael Yí, amarillo, de 43 años, en Dragones 94.

Zeida Monteagudo Pol, blanca, de 17 años, en 5ta. entre A y B.

Ana María Fortela Valdés, blanca, de 69 años, en Gervasio 7.

Víctor Manuel E. Molina, mestizo, de 28 años, en el Hospital Lebredo.

Clemente Sans Valdés, blanco, de 58 años, en Tamarindo 20.

José J. Coya Jiménez, blanco, de 40 años, en 7 número 762.

Manuel Fernández Suárez, blanco, de 47 años, en Cerro 659.

Edmundo Laidelli Pozsi, blanco, de 59 años, en el Instituto del Cáncer.

Raimundo Lassun, blanco, de 84 años, en Neptuno 342.

Ana Díaz Ortega, blanco, de 53 años, en el Dpto. Gavilán.

Concepción Alvare Mellado, blanca, de 60 años, en San Carlos sin número.

Agapito Cubillas Castañeda, blanco, de 62 años, en Inquisidor 19.

Francisco Delgado Miranda, blanco, de 63 años, en el Hospital Calixto García.

Felicia Betarte, mestiza, de 50 años, en el Hospital Calixto García.

SEA CLUB

BAR Y RESTAURANT — **CALZADA Y 18, VEDADO**

F-6011

COMIDA PARA HOY
TABLE D'HOTE, $0.75

Supremas de Toronja Maraschino.
Jugo de tomate
Crema Olga
Cangrejo relleno
Filetes de Pargo «Caprice»
Langosta salsa Tártara

Pollo Ville Roy
Filet Mignon «Sea Club»
Costillas de Cordero Parisién
Ensalada Estación
POSTRE: Melocón Melba
Pan y mantequilla, Café.

Domingo, Exquisito y Variado Menú

POR HURTO

El vigilante 2164, Domingo Fiallo, de la Plana Mayor, condujo al Asilo Correccional para menores «Finca Torrens», al menor Raúl García Fernández, (a) «El Lechero», por haberlo dispuesto el Juez Correccional de la Sección Cuarta, que lo juzgó por hurto de varios pomos de leche.

LE ROBO A SU MAMA

El vigilante 832, Domingo Gómez, de la Segunda Estación, arrestó al menor Antonio Maestequi Gómez, de 12 años y de Compostela 150, a petición de su mamá Elisa Gómez Chandón, por haberle sustraído prendas del escaparate por valor de 49 pesos, que fueron ocupadas en la relojería de Monte 5, adquiridas por su propietario Ramón Lasale y Besú. Por investigaciones practicadas por el capitán Pérez, al mando de la Segunda Estación, se supo que el menor Gómez venía efectuando distintos hurtos a sus familiares inducido por Oscar Rodríguez Calzaya, de Esperanza 42, en Marianao, y otros dos más que fueron detenidos.

EN EL JAIMANITAS CLUB.—Mañana domingo en el bello Jaimanitas Club se celebrará un almuerzo que ofrece la Corporación Nacional del Turismo a la una de la tarde en honor del Honorable E. D. Rivers, Gobernador del Estado de Georgia y señora con motivo de su visita a esta capital.

Para este almuerzo nos invita gentilmente el culto y prestigioso letrado doctor Luis Machado, Presidente de dicha Corporación.

RAIMUNDO LAZO HERNANDEZ. Rodeado del cariño y los cuidados de sus familiares amantísimos, exhaló el último suspiro el jueves último en su residencia de esta capital el respetable caballero Raimundo Lazo Hernández.

Su sepelio, verificado ayer en horas de la tarde, constituyó una sentida manifestación de duelo.

Con su viuda, la señora Juanita Baryolo queda llorándolo su hijo el doctor Raimundo Lazo y señora Rosario Novoa.

Llegue hasta ellos nuestro pésame.

ADOLFO OVIES CANTERO. — En las últimas elecciones celebradas por la Asociación Cubana de Aseguradores de Automóviles ha resultado electo Presidente el joven Dr. Adolfo Ovies Cantero.

El Dr. Ovies, distinguido abogado y miembro prominente de nuestros clubs más elegantes, ha venido desempeñando con notable éxito la Secretaría del Automóvil donde goza de grandes simpatías.

Felicitamos a los miembros de la Asociación y deseamos al Dr. Ovies muchos triunfos en su nuevo cargo.

NOTA DE DUELO.—En la tarde de ayer recibieron cristiana sepultura en el Cementerio de Colón, donde descansarán para siempre, los restos mortales de la respetable dama Juana Orbea de Catalá.

La extinta—dama de grandes bondades y virtudes—era esposa amantísima del doctor Ramón A. Catalá, el estimado amigo y compañero que durante tantos años colaboró en el DIARIO DE LA MARINA.

Llegue nuestro más sentido pésame hasta el señor Catalá que hacemos extensivo a su hija Raquel, la señora viuda de Barros.

En paz descanse.

SEVILLA BILTMORE. — El último te bailable de moda, o sea el del jueves, alcanzó un lucimiento excepcional, en aquel patio sevillano pleno de colorido, donde el ambiente que se respira no puede ser más distinguido.

Los parties que se formaron dieron animación al evento, en donde el baile amenizado por la orquesta Havana Casino y el Trío Pinareño, fué el mayor atractivo.

Citaremos los parties.

Una mesita con la señora Florinda Jardinas de Viamontes, la señora Piedad Sarraín y la señorita Ernestina Sarraín y los señores G. de las Cuevas y el Comandante de Kercobe de Bélgica.

Otra mesa: Josefina Ros y Willie Rivero y Miriam Odio y Alfonso Albacete.

En otra mesita: Margot Ravelo y Arma de Acosta y Esperanza Díaz y Rodolfo Suárez.

Mr. B. D. Drayton con los señores Rolando A. Torricella y Leopoldo Díaz.

Mr. and Mrs. Dick Whitton, South Shore Country Club de Chicago, con Mr. and Mrs. Loy Sunde y Mr. and Mrs. H. A. Chisholn.

Hoy sábado estará también muy animado el patio sevillano del hotel «Sevilla Biltmore». Hay muchas mesas ya separadas por elementos de la sociedad habanera y del turismo.

666 Domina el **PALUDISMO** en tres días.

Líquido - tabletas Salve Ungüento Gotas para la nariz

CATARROS en un día. Tónico y Laxante

CAMISAS

VITI

DAN PERSONALIDAD

MISA DE REQUIEM.—En la Iglesia del Carmen se celebrará hoy a las nueve de la mañana una misa de Requiem en sufragio del alma del señor Romilio Oms Narbona.

Invitan para tan piadoso acto sus padres y hermanos.

EL DOCTOR BRAULIO SAENZ. En la fecha de hoy está de días el doctor Braulio Sáenz, figura prestigiosa de nuestro mundo médico.

El distinguido especialista, que de tanta fama goza, pasará su día entre halagos y congratulaciones de sus muchos amigos.

Felicidades.

DULCE MARIA ROBERTS.— La señorita Dulce María Roberts, que perdió recientemente a su amantísima madre, se encuentra pasando una temporada en la residencia del señor Cándido Le-Febre en el Reparto Almendares.

Por ello le es imposible recibir visitas de pésame.

Sépanlo sus amistades.

EL CONCIERTO DE MAÑANA. — En un brillantísimo acto artístico y social culminará el concierto que dará mañana domingo en el «Auditorium», la Orquesta Filarmónica de la Habana, que dirige el maestro Roldán.

Será a las 10 a. m.

El programa es interesantísimo.

Como número de gran atracción figura la Sinfonía núm. 5 en Mi Menor, (Del Nuevo Mundo), obra del glorioso compositor Dvorak. Las melodías de la obra son casi originales, aun cuando en muchas ocasiones contienen sugerencias folk-lóricas.

Este gran concierto corresponde al segundo reglamentario del mes.

DE ALTA.—Ya ha sido dado de alta—y con gusto lo consignamos—el gracioso niño Enriquito Argomaniz y Montalvo, primogénito del joven y estimado matrimonio Enrique Argomaniz y Graciella Montalvo.

Gracias al talento de un especialista de fama y nombre, el doctor Angel Arturo Aballí, la enfermedad que sufría Enriquito fué vencida totalmente, encontrándose ya restablecido.

Enhorabuena.

Luis DE POSADA.

SALUD Y LA BELLEZA

Estómago limpio ... Cutis sano.

Millones de mujeres reconocen al afamado médico inglés Benjamín Brandreth les ha puesto en sus manos el agente más valioso para la conservación de la salud y la belleza.

Las Píldoras de Brandreth son el medio más eficaz de combatir de tregua los males del estreñimiento.

Pueden usarse todo el tiempo que requiera, sin peligro de malas consecuencias. No irritan ni lastiman. Ejercen su acción directamente sobre el intestino grueso sin afectar la digestión, obran de modo suave, seguro e inofensivo.

La fermentación de los desperdicios acumulados en el intestino es el peor enemigo de la belleza. La cutis sucio, las erupciones de la piel, los ojos sin brillo, las ojeras, el decaimiento de la vitalidad—todos estos males son casi siempre resultado de la pereza intestinal y de la descomposición de los residuos de la digestión estancados en el intestino grueso.

Las Píldoras de Brandreth son el medio ideal de mantener los intestinos limpios. Eliminan los residuos nocivos de un modo suave, completo, y por lo tanto son de gran ayuda para embellecer. Las venden todas las buenas farmacias.

OMNIBUS DE CAMAGÜEY

(LOS MEJORES DE CUBA)

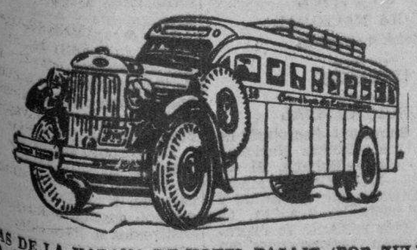

SALIDAS DE LA HABANA DE HOTEL PASAJE (POR ZULUETA)
PARA CIENFUEGOS-CAMAGUEY Y SANTIAGO DE CUBA.
4.30 AM Directo hasta BAYAMO.
6.00 AM Directo hasta Santiago de Cuba.
7.00 AM Directo hasta CIENFUEGOS.
7.30 AM Directo hasta Camagüey.
9.00 AM Directo hasta Camagüey.
11.30 AM Directo hasta Camagüey.
1.00 PM Directo hasta Santiago de Cuba.
2.30 PM Directo hasta CIENFUEGOS.
4.30 PM Directo hasta Santiago de Cuba.
7.30 PM Directo hasta Santiago de Cuba.
9.30 PM Directo hasta Camagüey.
11.30 PM Directo hasta Santiago de Cuba.
12.00 PM Directo hasta CIENFUEGOS.
CARROS ESPECIALES PARA EXCURSIONES
INFORMES TELEFONOS: M-1715 y M-4838.
TENEMOS DESPACHOS DE EXPRESO PARA TODOS LOS PUEBLOS DE LA RUTA CENTRAL Y EL RAMAL DE CIENFUEGOS.

SEGURIDAD CONFORT HORARIO FIJO

¡QUE BUENA ES LA VIDA CUANDO SE GOZA DE BUENA SALUD!

En efecto, de la buena salud depende en gran parte todo lo agradable de la vida—el bienestar . . . la felicidad . . . el éxito . . . ¡De cuánta importancia es, por tanto, conservar la salud!

Las más distinguidas autoridades médicas de ahora recomiendan dos cosas primordiales para proteger eficazmente la salud:

1.—*Hacerse examinar por un médico de cuando en cuando, para asegurarse de que el organismo está funcionando normalmente.* 2.—*Evitar los trastornos del aparato digestivo, porque son los causantes de un gran número de enfermedades.*

Para evitar y corregir los trastornos del aparato digestivo, nada hay que pueda compararse a la Leche de Magnesia de Phillips. Es el más suave, eficaz y seguro "regularizador" y por eso los médicos la recomiendan con entera confianza para todas las edades.

La Leche de Magnesia de Phillips elimina las verdaderas causas de los trastornos digestivos, gracias a su triple acción:

1.—*Alcaliza* el contenido del estómago, neutralizando el exceso de acidez.

2.—*Limpia* suavemente el delicado tubo intestinal.

3.—*Tonifica* todo el aparato digestivo.

Ahora también en forma de tabletas, bajo el nombre de MILMA. Cada tableta equivale a una cucharadita de Leche de Magnesia de Phillips. A los niños les encanta tomar las tabletas MILMA porque tienen un sabroso sabor a menta. Y resultan muy cómodas para los adultos, porque pueden llevarse consigo fácilmente.

ELIMINE LA EXCESIVA GRASA DE SU CUTIS CON

JABON DE **MAX FACTOR** HOLLYWOOD

CLINICA DE OJOS

DR. ENRIQUE CUELLAR DEL RIO

DIRECTOR OCULISTA

Consultas: 9 a. m. a 7 p. m. — REINA No. 88. — Teléfono M-7766

M.E.C.D. 2016

4202

Las manifestaciones de una sangre mala

Eczema - Herpes - Forúnculos - Reumatismo - Varices - Males en las piernas - Arterioesclerosis - Accidentes femeninos.

LA sangre pura, es salud: sangre viciada, es enfermedad o muerte. ¿Puede conservarse el torrente sanguíneo en toda su pureza? Segurame e. El Depurativo Richelet nos proporciona el medio fácil y económico. Bajo la acción de este tratamiento heroico, la sangre librada de sus toxinas y purificada completamente, pronto vuelve a ser líquido nutritivo y vehículo de salud y vida como ha de ser. Enfermos de eczema antiguos, otros que sufrían de herpes, forúnculos, psoriasis, sicosis, eritema, urticaria, etc... han visto desaparecer la picazón, cerrarse y cicatrizarse sus llagas, volviendose su piel sana y lozana. Reumáticos con articulaciones entumecidas y dolorosas, gotosos obligados a la inmovilidad, han sido devueltos a la vida normal. Numerosos enfermos de varices, de almorranas, se han visto libres de sus males, desapareciendo el «hormigueo» de que sufrían así como la hinchazón; sus llagas ulceradas y purulentas se cerraron y secaron, sin dejar huella de cicatriz. Víctimas de una mala circulacion: hombres prematuramente envejecidos por la arterioesclerosis, mujeres en la edad crítica, todos se han visto libres de sus palpitaciones, de sus vahidos, de zumbidos fuertes en las sienes, de sus desvanecimientos, é intolerables dolores de riñones. A todos esos enfermos, el Depurativo Richelet ha suministrado una sangre purificada, regenerada, esto es, la posibilidad de llevar una existencia libre de sufrimientos, activa y feliz.

DEPURATIVO RICHELET

LAS IMPRESIONES MAS HALAGADORAS HA OBTENIDO EN LAS DELEGACIONES UN MIEMBRO DEL C. DEPENDIENTES

Como dijimos ayer, el delegado de la Sección de Propaganda de la Asociación de Dependientes, señor Juan Antonio González, recorrió extensas zonas en el interior, en viaje que tenía la triple finalidad de gestiones administrativas, de observación de servicios y de propaganda social. Las impresiones recogidas por el delegado no pueden ser más halagadoras ara la Asociación de Dependientes.

En Camagüey trató diversos asuntos de la Delegación, siendo cumplidamente atendido por el cobrador, señor Aurelio Barrios; en Ciego de Avila con el presidente, señor Antonio Obregón; en el central «Adelaida» con el delegado-cobrador, señor José Rodríguez; en Violeta, con el delegado-cobrador, señor Ezequiel Escalada; en Placetas con el delegado-cobrador, señor Enrique Rodríguez; en Caibarién, con el presidente, señor Eduardo G. Linares.

La situación Floreciente de estas Delegaciones, y el entusiasmo con que trabajan es evidente. En todas ellas asociados que fueron a la quinta de la Asociación, se producen con franco elogio para sus servicios, y otros que la han conocido a través de la película que ha circulado y circula por todo el territorio de la República, hablan, con admiración, del gran palacio de Paseo de Martí, conscientes de que todos por igual son condueños de estos enormes beneficios y de que pertenecer a la Asociación de Dependientes es poseer un seguro de extraordinario alcance.

El delegado dió cuanta al señor Enrique Elízaüa, presidente de la Sección de Propaganda, del resultado de su viaje, y ha informado al señor Avelino González, presidente de la Asociación. Este recorrido ha venido a confirmar la opinión que de viejo se sustenta acerca del profundo enraizamiento de esta institución y de los sólidos prestigios de la misma en todo el país. Camagüey, Ciego de Avila, central «Adelaida», Violeta, Placetas, Zulueta, Caibarién y otras muchas Delegaciones son baluartes de la Asociación en el interior de la República.

FARMACIA DR. PADRON
DE TURNO HOY
Belascoaín y Neptuno
Servicio rápido de mensajeros
U-6889 U-5402

FARMACIA DROGUERIA DE "JOHNSON"
DE TURNO LOS LUNES
obispo No. 30 TELEFONO-A-2129.

"LA MAYOR"
35 EDIFICIOS
700 EMPLEADOS
SARRA
DROGUERIA
ABIERTA TODOS LOS DIAS
TODA LA NOCHE LOS MARTES
A-8026 A-3041

FARMACIAS DE TURNO HOY DOMINGO

DESDE BAHIA A PASEO DE MARTI (PRADO)

Bernaza (Plácido) No. 4 . . . M-2142
Acosta y Compostela M-5040
Merced Esq. a Picota..... M-904
Muralla y San Ignacio . . . M-4710
San Ignacio No. 16 P. Catedral M-3630

DE PASEO DE MARTI (PRADO) A P. VARELA (BELASCOAIN)

Prado y Virtudes . . . M-8883 M-5453
Esperanza No. 57 . . . . . M-4034
Galiano No. 129 . . . . . M-6866
Crespo No. 16 . . . . . M-2737
Campanario y Condesa M-4516
Campanario y Animas M-4540
Monte No. 128 . . . . . M-8076
Belascoaín No. 121 . . . . . M-4659
Belascoaín No. 19 . . . . . U-5600
Aguila No. 42 . . . . . M-4184
Gervasio y Maloja M-5545
Escobar y Lagunas U-3044
Aguila No. 250 . . . . . M-4427
Reina No. 89 . . . . . M-2300
Salud y Lealtad M-5440
San José y Lealtad M-4766
Industria y Neptuno. M-4277 M-4684
Neptuno y Perseverancia . . M-3202
Industria No. 54 . . . . . M-2298

DE P. VARELA (BELASCOAIN) A AVE. DE MENOCAL (INFANTA)

Belascoaín 98 . . . . . M-6657
Infanta y Benjumeda U-2425
Infanta y San Rafael U-6890
Avenida de Menocal y Jesús Peregrino U-3080
San Lázaro 265 . . . . . U-6822
San Rafael y Aramburu . . . U-6906
Hospital y Jovellar U-6630
Monte y Matadero M-4785
Monte 404 . . . . . M-1573
Oquendo y Sitios U-6731
Reina 89 . . . . . M-2300
Diez de Octubre 130 . . . . . M-5303
San Rafael 152 . . . . . U-3132

VEDADO

Línea No. 20 . . . . . F-6224
5 No. 40 ..... F-5872
12 y 21 . . . . . F-6172
23 entre 2 y 4 . . . . . F-6130
26 entre 27 y 29 . . . . . F-6164
Zapata entre A y B F-8065
23 e Y F-6111

VIBORA

Santa Catalina 61 . . . . . X-2317
10 de Oct. y Estrada Palma . X-7756
10 de Oct. y Ave. de Acosta . I-3555
Dolores y Lawton X-3058

JESUS DEL MONTE Y SANTOS SUAREZ

10 de Oct. 267 . . . . . I-7795
10 de Oct. y Princesa I-4444
J. Bruno Zayas y Lacret . . . I-7777
J. Delgado y Libertad I-3535

LUYANO

Caserío de Luyanó No. 20 . . X-2187
Municipio y Luco X-2334
Luyanó 121 . . . . . I-7452

CERRO

Agua Dulce 10 . . . . . M-5026
Calzada del Cerro 815 . . . . I-7272
Calzada del Cerro 891 . . . . I-7342
Moreno 40-B I-7410

Este grupo deberá prestar servicio público todo el día y la noche de los domingos siguientes:
Febrero 6, Marzo 20, Mayo 1, Junio 12, Julio 24, Septiembre 4, Octubre 16, Noviembre 27.
Estos turnos han sido acordados en cumplimiento de lo dispuesto en el Art. VI del Decreto-Ley 2604 de 7 de Noviembre de 1934.

SOCIEDADES ESPAÑOLAS

PARA QUIENES INTENSIFICAN LA PROPAGANDA, TIENE EL CENTRO GALLEGO UNA RECOMPENSA DE INDISCUTIBLE SIGNIFICACION COLECTIVA. NUEVO ESTUDIO AL EFECTO

Las facilidades que la Sección de Propaganda ha dado para la obtención del carnet de socios propagandista del «Centro Gallego», estimuló de tal manera el deseo de conseguir tan honrosa distinción y a la vez poseer una cartera elegante y útil, que ya se agotó la crecida remesa del último modelo que se había confeccionado.

Cuando primitivamente se creó el carnet de socio propagandista, cuya calidad se fué mejorando en sucesivas remesas hasta llegar al actual modelo que acaba de agotarse, las diez nuevas inscripciones de socios que era preciso hacer para conseguirlo estaban fuera del alcance de la inmensa mayoría de los socios y el resultado de la propaganda no fué, no podía ser, todo lo lisonjero que de esa innovación se esperaba. Comprendiéndolo así la Sección de Propaganda, rebajó a cinco dichas inscripciones, y desde entonces los frutos han sido ópimos, pues hoy es crecidísimo el número de personas que se envanecen de poseer tan preciado galardón social.

Agotada, como dejamos dicho, la crecida remesa que se había hecho del último modelo, cuya elegancia y utilidad se aunaban para constituir un objeto digno del mayor aprecio, la Sección de Propaganda, manteniendo las mismas cinco inscripciones para obtenerlo, ha encomendado a una comisión el estudio de un nuevo modelo que supere en valor extrínseco al agotado, del cual informaremos ampliamente a los socios del «Centro Gallego», una vez que sea aprobado por la Sección y sancionado por la Comisión Ejecutiva.

GARANTIZADOS COMO SI RESIDIESEN EN PLENA CAPITAL SE HALLAN MILES DE SOCIOS DEL CENTRO ASTURIANO

El Centro Asturiano, sociedad que está cercana a su 52 aniversario, tiene una gran parte de sus asociados en la ciudad de la Habana y barrios contiguos; pero tiene también muchos cientos, algunos millares, distribuídos por las ciento diez delegaciones del interior de la República.

El socio que pertenece a la Delegación radicada en su localidad, o a la más cercana, obtiene la ventaja inmediata del servicio médico en caso de enfermedad y de la obtención de las medicinas recetadas; pero ésto, que es bastante, no es todo lo que se ofrece por la cuota social. En la gran casa de salud «Covadonga», en la Habana, tiene un sanatorio excelente, montado con todos los adelantos, en el que están representadas todas las especialidades de la ciencia, desempeñadas por profesionales de relevante categoría. Además, tiene los servicios auxiliares y complementarios: Rayos X, electricidad médica, laboratorio, hidroterapia, etc. Es decir, que para casos de menor monto, en la propia Delegación encuentra la satisfacción de sus necesidades en cuanto a médico y medicina se refiere; y en la Habana, para casos de mayor importancia, un excelente sanatorio donde ingresar para curarse de la dolencia que padezca. Y que la dotación de todos los servicios que se dispensan en la casa de salud «Covadonga» es de las que apenas admiten parangón.

Con vista de estos detalles la Sección de Propaganda se reúne todos los meses para conocer, por medio de su Comisión de Delegaciones, todos los asuntos relacionados con éstas. Las quejas de los asociados son atendidas y resueltas; las mejoras que sugieren los Delegados, estudiadas y llevadas a la práctica. Es una verdadera función paternal la de la Sección de Propaganda en relación con los asociados del interior de la República que militan en el Centro Asturiano.

TODOS LOS CASTELLANOS EN UNA GRAN ASAMBLEA

El día 31 del presente, a las nueve de la noche, se celebrará, patrocinado por la Sección de Recreo y Adorno del «Centro Castellano» la gran asamblea para la que se viene invitando a todas las secciones por medio de sus presidentes, así como a todas las colonias castellanas por el mismo conducto, y en general a todos los asociados y asociadas del «Centro Castellanos», haciéndose extensiva esta invitación a las familias de cuantas personas integren los varios sectores mencionados.

La Sección de Recreo y Adorno reserva grandes sorpresas para dicha asamblea, firmemente convencida de que tan pronto sean conocidos sus proyectos por la concurrencia, merecerán los más cálidos aplausos, puesto que será la revelación del futuro engrandecimiento del «Centro Castellano».

Con este motivo, se recuerda a todos no dejen de concurrir al acto, para el que la Sección de Recreo y Adorno, independiente de las sorpresas sociales que dará a conocer, reserva buena cantidad de exquisito ponche, dulces, helados, etc., que serán distribuídos entre la concurrencia.

INTENSA ACTIVIDAD EN LA BENEFICENCIA CATALANA

El próximo domingo, 27, como de costumbre a las 9 y media a. m., se celebrará en la ermita la misa reglamentaria de fin de mes.

Los catalanes, después de conocidas las labores de la directiva del año último, ampliamente expresadas en la memoria que se ha repartido profusamente se discuten el honor de figurar en las listas sociales de la entidad que próximamente ha de conmemorar sus cien años de vida benéfica.

Es ello un acierto de la Comisión de Propaganda, que preside el vicepresidente señor Jaime Jurnet, quien se siente satisfecho de haber visto en este mes, al igual que en el anterior, gran número de inscripciones de nuevos socios.

Al mismo tiempo está ultimando todos los detalles para la celebración de la festividad tradicional de abril, que se celebrará este año como el anterior en la ermita, donde los catalanes cultivan la fe, y pedirán que sea una realidad la paz que Cataluña tiene derecho a disfrutar.

El «Pomell Cantaire», bajo la dirección del entusiasta asociado señor José López Franch, está ya ensayando la misa y motetes que habrán de cantarse en dicha festividad.

Las líneas de transporte que llevan a la ermita son los auto-bús y la Ruta 17, de los Omnibus Aliados.

LLAMAMIENTO DE AQUILINO A LOS SOCIOS DE PRO-VIDA

El activo gerente de la sociedad naturista «Pro Vida», señor Aquilino López, se dirige a los miembros de la misma en la siguiente forma:

«Estimados amigos naturistas, me complace participaros que el «Club de Cantineros», con domicilio en Prado 115, altos, nos ha hecho saber que vería con agrado que los miembros de esta institución «Pro-Vida», concurrieran a la «Fiesta del Arbol», que celebrará el referido «Club de Cantineros», el próximo domingo 27, en los jardines «La Cotorra», en Guanabacoa.

«Fiesta que dará comienzo a las 10 de la mañana, con un programa pleno de atracciones, que finalizará a las ocho de la noche.

«Es requisito presentar la correspondiente invitación, para tener acceso a ese acto; invitación que esta entidad puede facilitar a sus miembros en su domicilio de Neptuno 57.

Siempre fraternalmente, vuestro secretario,

(fdo.) Aquilino López».

DEPORTIVO DEL CERRO

Para mañana, domingo, tiene señalado el simpático «Club Deportivo del Cerro», su último baile de disfraz, denominado «Adiós al Carnaval», este baile dará comienzo a las 9 de la noche para terminar a las 3 de la mañana.

La orquesta «Gris» de Armando Valdés Torre, así como el septeto «Cubano 1927», son los llamados a hacer pasar un rato de alegría a los cientos de bailadores que se han dado cita para despedir al carnaval.

Estos salones se verán completamente llenos de bailadores, no sólo por la buena música, sino porque es el único baile que en ese día se celebrará en la Habana.

También anuncia para este día una gran matinée infantil, que se verá muy concurrida.

El «Deportivo del Cerro», está situado en la Calzada del Cerro 549, al lado del «Club de Ferreteros».

ESTUPENDO BAILE HOY EN EL DEPORTIVO ASTURIAS

Llegó el día esperado por la juventud bailadora capitalina. Lucirán esta noche los salones del «Deportivo Asturias» sus mejores galas. Todos los detalles han sido acoplados por los muchachos de la Sección de Recreo, secundados por las bellas chicas del Comité de Damas, que preside Nenita García.

Además de los valiosos regales para las mejores máscaras, se tomarán varias escenas por una compañía de películas, para ser agregada a la revista que se está haciendo de la Habana y sus lugares más significativos.

La orquesta de Cheo Belén Puig, «Los Melódicos», la «Sonora», «Lira Matancera» y «Trío Crillo», tendrán a su cargo los bailables.

Los caballeros sólo abonarán sesenta centavos con derecho de guardarropía.

Los «fiñes» tendrán su fiestecita el domingo, actuando dos conjuntos musicales; habrá grandes premios, esta fiesta de la grey infantil resultará espléndida.

UN COMITE FEMENINO MUY GENTIL, TOMO POSESION

En un acto animadísimo tomó posesión de sus cargos últimamente el Comité de Damas que habrá de laborar intensamente en pro del gran festival «Una tarde con ella», que se efectuará el 17 de abril en todos los jardines de la Cerveceria olar.

La señora Julia García de Fleitas —a quien secundan admirablemente las damas y damitas Rosario Martínez de Martín, Teresita Tabcada, Raquel Sánchez, Marta Ballesteros, Margot Trasantos y Alvarina Alvarez— hizo uso de la palabra, refiriéndose a la valiosa cooperación que el Comité viene recibiendo de la industria y el comercio de Puentes Grandes, por cuyo motivo dicho festival constituirá un exitazo. Luego fué concedido un voto de gracias a los cronistas de sociedades españolas.

Finalmente la concurrencia fué obsequiada por los dinámicos señores José Sánchez, José García, Fernando G. Fleitas, Juan Vera y Manuel aboada.

SR. RAIMUNDO IGLESIAS

Se halla en esta capital, en viaje de luna de miel, el distinguido caballero Raimundo Iglesias, perteneciente a la firma «Diez e Iglesias» de Manzanillo, quien contrajo nupcias últimamente con la bella joven Pura Moreno.

Dentro de breves días retornarán a la provincia de Oriente, donde cuentan con extraordinarias simpatías.

El cronista hace votos por la ventura interminable de los esposos Moreno-Iglesias.

REGIA MATINEE MAÑANA EN EL «C. CASTELLANO»

Mañana, domingo, se celebrará regia matinée de disfraz en los salones del Centro Castellano, Egido número 2.

Con ella se hará el resumen de la temporada de matinées de carnaval, organizada por los entusiastas jóvenes del «Club Hispano Habanero».

La orquesta de Cheo Belén Puig alternará en la ejecución del programa bailable con el septeto Nacional de Piñeiro, el único conjunto de soneros premiado en varias exposiciones internacionales.

Desde las dos de la tarde hasta las siete y media de la noche, se estará bailando mañana en los salones del Centro Castellano, Egido número 2, por sólo una ínfima cuota de guardarropía que pagaran los caballeros.

Las damas y damitas tendrán entrada gratis y no necesitarán invitación.

EL CLUB RIBADESELLA SE ADHIERE AL BANQUETE EN HONOR DE HDEZ. ALBORNA

Ultimamente celebró las juntas anunciadas el Club Ribadesella: directiva y general, en las que reinó, como siempre, el mayor entusiasmo.

Los presidentes de Secciones rindieron sus informes plenos de optimismo, y el contador y el tesorero también presentaron sus balances. Todos fueron aprobados por unanimidad y felicitados por su eficiente labor.

Se tomaron acuerdos de importancia, todos inspirados en el amor a la sociedad, con el mayor celo. Entre ellos figura el de adherirse al simpático homenaje que se le rendirá el próximo día 10 de abril al doctor Julio Hernández Alborna, subdirector del sanatorio «Covadonga».

ESTIMADOS VIAJEROS

Tras breve estancia en la capital, han regresado a Ciego el presidente de la sociedad «Unión Libanesa», radicada en aquella ciudad, señor Juan Sahig, así como la cuñada de éste, señora Juana Sainz y el señor Miguel Simón.

La dama de referencia había sufrido lesiones en lamentable accidente, por cuyo motivo fué trasladada a esta ciudad, donde fué atendida por el doctor Chediak, después de haberlo sido en la ciudad de Santa Clara por el doctor Acel.

Muy mejorada retorna la señora Sainz, por cuyo motivo la felicitamos.

FARMACIA PENICHET
Belascoaín y Virtudes
DE TURNO HOY
SABADO
Todo el día y toda la noche
Mensajeros a todos los barrios de la ciudad.
U-7004
U-6855
U-5600
Llámenos y pasaremos a recoger sus recetas.

Dr. OVIDIO MIRANDA
Cirujano-Dentista de «Hijas de Galicia» y del «Centro Gallego».
Consultas de 8 A. M. a 10 P. M.
Luz, número 67, esquina a Villegas. Teléfono M-9252.

ACTOS PARA HOY

COMITE PROGRESISTA DE LOS SOCIOS DEL CENTRO ASTURIANO: Junta extraordinaria del Ejecutivo a las ocho y media de la noche en Reina número 3, altos, para la cual cita con gran interés el secretario, señor Nicolás Fernández.

AGRUPACION ARTISTICA GALLEGA: Velada teatral magnífica a las nueve de la noche en sus propios salones de Zulueta 46, altos, a base de una comedia famosa, interpretada por el célebre cuadro de declamación de la colectividad.

ASOCIACION DE REPRESENTANTES DEL COMERCIO: Junta del Comité Pro-Festival Ideales a las ocho y media de la noche en Reina número 3, altos.

CENTRO GALLEGO DE LA HABANA: Baile de disfraz para socios, por la noche en el palacio de la colectividad, amenizado por cuatro aplaudidos conjuntos.

CLUB DEPORTIVO ASTURIAS: Baile «Resumen del Carnaval», por la noche en sus terrenos de Estrella y Subirana, amenizado por Cheo Belén, la «Sonora», «Los Melódicos», «Lira Matancera» y el Trío Crillo».

FIESTAS PARA MAÑANA

CLUB HISPANO HABANERO: Brillante matinée de 2 a 7 p. m., en el Centro Castellano, amenizada por cuatro aplaudidos conjuntos.

CLUB DE CANTINERO DE LA REPUBLICA DE CUBA: Festival-homenaje al «Arbol», por la tarde, en los jardines «La Cotorra», sitos en la «Loma de la Cruz», Guanabacoa. A dicho acto asistirá la representación de numerosas colectividades.

LICEO DE MEDINA: Brillante baile por la noche, en sus amplios salones de 23, esquina a D, Vedado, amenizado por la gran orquesta de Emilio Parada.

CLUB ESPAÑOL DE ALMENDARES: Brillante verbena titulada «Recogiendo la careta», desde las nueve de la noche hasta las cuatro de la mañana, amenizada por Barroso y la «Sonora Matancera». Los caballeros sólo pagarán guardarropía.

DEPORTIVO DEL CERRO: Baile de carnaval por la noche en sus salones de Cerro 549, al lado del «Club de Ferreteros».

HABRA COMPARSAS HOY, 26, EN EL BAILE SOCIAL DE LA CASONA DE GALICIA

El formidable baile de disfraz para los socios y sus familias con que el «Centro Gallego» pone fin esta noche a la brillante temporada carnavalesca, llevada a cabo con entusiasmo y aciertos indiscutibles por la Sección de Orden, monopoliza el interés de la masa social devota de Terpsícore, no siendo aventurado asegurar que una vez más esta noche el palacio de los mármoles se verá convertido en un enjambre humano.

Numerosas comparsas, algunas originalísimas, han anunciado a la Comisión Organizadora su propósito de asistir a este baile estupendo, en mérito a ser el encargado de despedir al grotesco dios de la risa que se retira a descansar de sus travesuras y fechorías.

El programa de este baile social de disfraz corre a cargo de los conjuntos musicales Quintana Melody Boys, Raúl Valdespí, Nacional de Piñeiro y el popular Quinteto Tomé. Es indispensable que a la entrada los socios acrediten su condición de tales, exhibiendo a la comisión el carnet social de identificación y el recibo del mes en curso.

DAMAS DE LA COVADONGA

En la hermosa clínica «Das de la Covadonga» situada en 17 y J, en el aristocrático bario del Vedado, fué sometida a una delicada operación la gentil señora Manuela Sandarán, quien ya se encuentra en vías de franco restablecimiento.

El doctor Elpidio Stincer, maestro de cirujanos, tuvo a su cargo la intervención que, como todas las de él, culminó en un éxito satisfactorio.

Nuestra enhorabuena.

OPERADA CON EXITO POR STINCER LA ESPOSA DEL DOCTOR E. FONTANILLS

Entre los brillantes éxitos quirúrgicos logrados recientemente por el doctor Rogelio Stincer en el gran sanatorio del «Centro de Dependientes», figura la intervención realizada en la distinguida señora Merceditas Mazón de Fontanills, esposa del decano de los médicos de esa institución, doctor Eduardo Fontanills.

Tratábase de un caso bastante difícil, anotándose nueva rotunda victoria el eminente y muy querido doctor Stincer, a quien felicitamos, así como a la señora Mazón, que se halla fuera de peligro.

ACTO DE LOS CANTINEROS MAÑANA EN LA COTORRA

«La Cotorra», del popular industrial don Claudio Conde, viene realizando una obra envidiable y digna de encomio.

No existe en la ciudad de La Habana y en toda su provincia una sola sociedad a la que no haya invitado a plantar en sus jardines un árbol, de cualquier clase que sea.

Y el «Club de Cantineros de la República de Cuba» no pudo dar de lado a esa invitación.

Un día, no hace mucho, el señor Claudio Conde, acompañado de su inseparable «Cotorra», se personó en el «Club de Cantineros de la República» y propuso al señor José Vaamonde y Martínez, ni cortos ni perozosos, recogieron la idea, la hicieron suya y de todos los cantineros, y ahí están dispuestos para el día 27 del que cursa a plantar un limonero en dichos jardines. La fiesta va a ser por todo lo alto. Plantación del árbol, discursos alusivos al acto, meriendas y baile, mucho baile. Todo es gratis, menos la comida y la bebida.

El acto comenzará a las 10 de la mañana, y terminará a las 8 de la noche. Jara amenizarlo, hay dos orquestas famosas y un septeto de renombre.

La entrada es por invitación.

Las rutas 3 y 5 de Omnibus Aliados pondrán servicios especiales.

BAILE DE LA PRIMAVERA
A LAS 11
SHOW COMPLETO DEL EDEN CONCERT
A LAS 2
GRAN SHOW CON ARTISTAS TEATRALES
SABADO 2 DE ABRIL
ORQUESTAS DE
HERMANOS MARTINEZ
QUINTANA MELODY BOYS
CONJUNTO DE BARBA
Y 2 SEPTETOS
EXHIBICION DE MODAS POR PRESTIGIOSAS CASAS
MODELOS DE CALLE Y PARA DEPORTES
LUNCH Y BEBIDAS: A PRECIOS CORRIENTES
TICKETS PERSONALES: 1.00
DE VENTA: ENCANTO — FILOSOFIA — PRECIOS FIJOS — FIN DE SIGLO — REPORTERS — CLUB ROTARIO
ESGRIMA
R. FONS, E. SARDIÑAS, R. MIRA, D. AIZCORBE, E. GARATE, G. PRENDES, D. DEL POZO, L. BARRENA, J. LEON.
FLORETE
SEÑORITAS CAMPEONAS DEL MIRAMAR YACHT CLUB
NATACION
OLGA LUQUE
EDILIA GI L
EDILIA GIL
ROSITA ANTICH
MARGARET CHAPMAN
MELBA GARCIA
M. CARLOTA LLANIO
EN TODO EL HOTEL NACIONAL, SALONES, TERRAZAS Y JARDINES

LOS TINTOREROS TIENEN SECCION DE PROPAGANDA

Ultimamente, y en animada junta, tomó posesión de sus cargos la nueva Sección de Propaganda de la «Asociación de Industriales de Tintorería y Lavandería de Cuba».

Su presidente, señor Jesús Sánchez, hizo uso de la palabra para pedir a sus compañeros aunaran todas las voluntades a fin de hacer grande a la institución. Sus »alabras fueron coronadas con nutridos aplausos, manifestándose, como siempre en esa entidad, un alto espíritu colectivo.

Asimismo hablaron los señores José Díaz, Antonio Blanco, Hilario López y Francisco Prieto, los que en breves pero rotundas palabras exhortaron a los presentes a una labor continuada.

Seguidamente se procedió al nombramiento de distintas Comisiones y se esbozó la idea de celebrar otro grandioso festival en fecha próxima.

La Sección de Propaganda quedó compuesta de la siguiente manera:

Jesús Sánchez, presidente; Amonio Blanco, vice; Hilario López, secretario; Abel Legazpí, vice; Jesús Cubas Restrebada, tesorero; Manuel López, vice; vocales: Ramiro Durán, Ramón López, Serafín Tomé, Pedro Franco, José Fraga, Manuel Folgueira, Manuel Suárez, Esteban Fraga, Francisco Folgueira Alejandro González, Francisco Prieto, Ramón Prieto, José Rivas, Jesús Tomé, Ramón Brito, Jesús Falcón, José Luis González, José Pedre, José Fernández y Andrés Fernández.

EL PROGRESISMO ASTUR CELEBRA SESION HOY

En el local social, situado en Reina No. 3, altos, celebrarán junta extraordinaria hoy los componentes del Ejecutivo Progresista de socios del «Centro Asturiano».

A esta reunión, que promete ser interesante, han sido citados los vocales de la junta directiva del «Centro Asturiano» y los compenentes de las distintas secciones del mismo, afiliados al Comité Progresista.

En la mencionada junta se sortearán las inscripciones de asociadas del «Centro Asturiano», las cuales figurarán como fundadoras del Comité de Damas Progresistas.

NATURALES DE ORTIGUEIRA BRINDA NUEVAS VENTAJAS

La directiva de la sociedad de beneficencia «Naturales de Ortigueira», en su última sesión acordó, en vista del creciente aumento de asociados, comisionar a los señores Andrés Penabad, Marcial Iglesias, José Varela y David Prieto a fin de que rindan un informe técnico sobre la ampliación del panteón social y poder fabricar diez bóvedas más, ya que por los Estatutos tienen derecho a ser inhumados en el panteón los socios y familiares de los mismos.

Se trató ampliamente sobre las fiestas del décimo aniversario en que se piensa celebrar una velada conmemorativa y una fiesta campestre.

Las Secciones de Propaganda y Femenina proponen la celebración de una velada en el próximo mes, para hacer entrega de los títulos de Constancia a varios asociados.

El señor David Prieto, presidente social, dió cuenta de haber fallecido en Santa Marta de Ortigueira, la señora madre del ex-presidente social y actual tesorero, señor Eugenio González López, acordándose enviarle un mensaje de pésame.

Después se acordó darse por enterados de una comunicación enviada por la Sección de Sanidad del Centro Gallego; otra del señor Ismael del Junco, dando las gracias por las atenciones de la asociación con motivo de su enfermedad, y otra del «Club de Cantineros», invitando a una fiesta que celebrará en los jardines «La Cotorra».

La nueva Comisión de Transportes, que se creó por reciente ley, funcionará en Hacienda, con amplias facultades

Intervendrá en las rutas terrestres, aéreas y marítimas. Oposición en Lotería al auxilio del Retiro Periodístico. Los pagos del mes deberán hacerse el día 30, y no antes

Según impresiones recogidas en la Secretaría de Hacienda, todo parece indicar que la Comisión de Transportes funcionará en esa dependencia del Estado, ya que, según la Ley de Rehabilitación del Crédito, a ella corresponde la parte fundamental y funcional de la misma.

El Secretario ha dispuesto el estudio de esa legislación, pues la Comisión debe intervenir en los servicios e itinerarios de las Compañías de Transportes y fijar las tarifas, fletes y pasajes de los porteadores tanto en las aguas jurisdiccionales como en el aire, en el servicio de aviones de carga y pasaje y por tierra en todas sus carreteras. Se dará a todos ellos la oportunidad de alegar lo que estimen conveniente en defensa de sus intereses.

El primer vocal actuará como Presidente de la Comisión. Cada vocal tendrá un sueldo de $6.000 anuales pagadero por dozavas partes.

El Presidente, devengará, además de su sueldo, un sobre sueldo de $3.000 anuales.

Como la Ley de Rehabilitación fija para que empiece a funcionar la Comisión, el Secretario de Hacienda está actuando ya en ese sentido.

Los gastos de este organismo de nueva creación se cubrirán con una contribución de $50.000.00. El Estado contribuirá, por su parte, con $70.000.00 al año. Los gastos de la Comisión no pueden exceder de $120.000 cada año.

Desfavorable para el retiro periodístico

Un escrito dirigido al Presidente de la República por el señor Enrique H. Moreno, en nombre del Directorio del Retiro Periodístico, interesando un pequeño tanto por ciento de las recaudaciones obtenidas por los sorteos de la Lotería de Beneficencia y que la Secretaría de la Presidencia envió a Hacienda para informe, ha sido desfavorablemente resuelto por la Consultoría de la Renta de Lotería.

Dice la Consultoría de la Renta de Lotería, refiriéndose a la petición formulada por el señor Moreno que «se trata de obtener, se modifique la distribución actual de las utilidades de la Renta de Lotería; que se trata de un problema «político», que se sale de la función administrativa de aquella Dirección General, y que su solución corresponde al Poder Legislativo, ya que la actual distribución está regulada exclusivamente por disposiciones legales que bien por ser leyes del Congreso, bien por ser Decretos-Leyes de la Provisionalidad, sólo pueden ser modificados por otra ley posterior del Congreso.

Los pagos serán el día 30

El Director General de Contabilidad ha pasado un telegrama circular a todos los Pagadores y a todas las Oficinas Fiscales de la República, en relación con el pago de haberes y otras atenciones del presente mes.

Como se han dado casos de que dichos funcionarios, teniendo hechas las situaciones de fondos con anticipación al día señalado para iniciar los pagos, se han anticipado y entregado los cheques, se les advierte en dicho telegrama que «por ningún concepto deberán efectuarse pagos ni entregas de cheques por pago de personal ni otras atenciones, antes del día 30 del presente mes, en que se hará a la vez en todas las dependencias del Estado, en la República».

La balanza comercial

Nos informaron ayer por la mañana en la Comisión Técnica Arancelaria de que había sido enviado a la Gaceta Oficial, para su publicación, el resumen estadístico de importaciones e importaciones a la balanza comercial entre Cuba y los demás países, correspondiente al año 1937.

Cuando esté publicado ese resumen, en la Gaceta, la Comisión procederá inmediatamente a la rápida distribución de las tarifas aduanales, probablemente en una sesión extraordinaria, como ya hemos publicado. resolviéndose las peticiones de exenciones arancelarias que últimamente se han pedido por distintos industriales en la República.

Para el Bosque de la Habana

Ayer se situaron $4.000 por la Dirección General de Contabilidad destinados a las obras del Bosque de la Habana.

Y en la próxima semana se situarán los fondos correspondientes al pago de amortización e intereses de empréstitos a las casas bancarias J. P. Morgan and Co. y Speyer and Co. de New York.

SECRETARIA DE DEFENSA NACIONAL

POLICIA NACIONAL
División Central

JEFATURA

ANUNCIO OFICIAL

Anuncio de Subastas.—Secretaría de Defensa Nacional.—Policía Nacional.—División Central.—Habana, 21 de Enero de 1938.—En el Cuartel Maestre de esta División, sita en Salud y Castillejos, y hasta las 9 a. m. de los días que más adelante se expresan, se recibirán proposiciones en sobres cerrados para los siguientes suministros durante el Año fiscal de 1938 a 1939: Materiales de construcción y maderas, el 16; Forraje, el 17; Material de Ferretería, el 18; Medicina y veterinaria, el 21; Material Eléctrico, el 22; Material de automóviles, el 23; Material de Escritorio, el 24; Impresos, el 25; Material de talabartería y vestidura, el 28 y Equipos, el 29; todos del mes de Marzo de 1938. En cada una de las fechas indicadas y a la hora consignada se abrirán los sobres que contengan las proposiciones presentadas y se leerán públicamente. En el referido Cuartel Maestre, se facilitarán los Pliegos de Condiciones y pormenores a quienes lo soliciten. (f). M. Hendel S. D. Capitán del Ejército Constitucional, Cuartel Maestre de la División Central de la Policía Nacional.

Graves quemaduras sufrió una anciana aburrida de vivir

También se lesionaron su esposo y su cuñado cuando fueron a evitar el suicidio

Ayer intentó suicidarse por el fuego la anciana Felipa Bejera, natural del Río, de 60 de edad y vecina de San Quintín.

También sufrió quemaduras de carácter menos grave en ambos de su cuñado Juan Avila Cordero, mismo domicilio, que trató de apagar sus ropas.

Angel Avila Cordero, espera paciente, declaró a la Policía que cónyuge venía dando muestras de encontrarse perturbada desde hace algún tiempo, y que ayer, momentos después de regresar ambos de la del médico, se encerró en uno de sus apartamentos de la casa y ingirió una botella de alcohol, se prendió fuego, ocasionándose las lesiones quemaduras que presentaba en el cuerpo.

Falleció un lesionado

Francisco Delgado Miranda, de años de edad y vecino de La Habana, falleció en su domicilio a consecuencia de los traumatismos que se produjo al arrollarlo en La Rosa, nivel, el automóvil 12,154, que manejaba Jesús H. Moroña Farias, de Habana 65. Al cadáver se le practicada la autopsia, siendo seguido entregado a sus familiares.

Inglaterra acepta dar albergue a la población hebrea

La Argentina se muestra poco explícita sobre el proyecto de Hull hacia los refugiados

NEW YORK, marzo 24. (AP.)—Se comunican desde Londres que la decisión que ha hecho el secretario de los Estados Unidos, a las naciones para que cooperen en la creación de un Comité Internacional que facilite a los fugitivos políticos de Austria y Alemania el medio de salir de esos países y de poder vivir en cualquiera otra nación, se ha recibido con simpatía en aquella capital.

El Gobierno de la Argentina, por otra parte, se ha m

EL CONSEJO INTERNACIONAL AZUCARERO HA REBAJADO EN 102,500 TNS. METRICAS LAS CUOTAS MUNDIALES

BOLSA DE NUEVA YORK

COTIZACIONES AL CIERRE AYER

Amerada	58⅛
Am. Radiator	10
Adams Expr.	7⅛
Air Reduce.	45
Alaska Jun.	9¼
Alleghany	1
Allied Chem.	141⅛
Allis Chal.	39¾
Amer. Can	76¾
Am. Car. Fou.	15¾
Am. P. Pow.	2½
Am. Ice	1¾
Amer. Inter	6⅛
Amer. Loco	14⅛
Am. P. Light	3½
Amer. Smel.	33⅝
Amer. Sugar	24⅞
A. C. Alcohol	10
Amer. T. & T.	120⅛
Am. Tobac. A	60
Am. Tobac. B	62¼
Am. W. Works	7
Am. Woolen	3⅞
Anaconda C.	25⅝
Atchison	25
Atlan. Coast	15½
Atlan. Ref	20
Ass. D. Goods	4½
Auburn Auto	3¼
Aviat. Cor.	2⅞
Amer. Metal	26¼
Baldwin Lo.	6⅛
Ball. & Ohio	5
Bendix Avi.	9⅞
Best. & Co.	29¼
Beth. Steel	47
Borden Co.	16⅝
Briggs	16¾
Brook Man	6½
Byers A. M.	7⅛
Can. Pacif.	5⅜
Curt. W. «A»	14⅝
Curt. W. com.	3⅜
Case T. Mach	70
Case Violeta	5
C. de Pasco	34
Ches. & Ohio	24¾
Chi. R. Islan	¾
Chrysler	42½
Coca Cola	109¾
Col. Carbon	65½
Comm. & Sout	1⅛
Cons. Gas	18¾
Cons. Oil	7¾
Cont. Can	38⅝
Cont. Oil	22¼
Corn Prd.	58¼
Cuty Inc.	3
Cuba Co.	½
Cub Amer S.	3¼
C. Am. Suz. p.	65
Cumi Solv.	6½
Chesapeake	29½
C. Palmolive	8⅝
Crue. Steel	25⅝
Cons. R. Cuba	3⅝
Canada Dry	13⅝
Del. Hudson	8½
Del. & Lack	4⅝
D. Aircraft	35¾
Drug Inc.	5
Dupont	104½
East. Kodak	131½
E. Auto Lit.	15⅝
E. Pow. Lig.	6¾
Elec. Bond	5¾
Erie (R. R.)	2⅛
Fox Film C.	17¼
Fren. Texas	23¼
Gen. A. Tank	33⅜
Gen. Asphalt	13⅝
Gen. Elec.	32
Gen. Foods	25
Gen. Motors	29⅝
Guantánamo S.	—
Gillet Saf.	8½
Gimbel Bros	5¼
Gold Dust	5½
Goodrich R.	12½
Goodyear	16¾
G. Bronze	3¼
Gt Nortn	13½
Hudsey com.	—
Homestake	51
Houston Oil	5⅝
Hudson Mot.	6⅛
Int. Cent	6¾
Int. R. T.	3⅛
Int. Cement	31
Int. Nickel	45⅛
Inter. Tel.	6¼
I. T. & T.	6⅜
Int. Glas	45¼
Johns Mansv	63
Kresge Groc	13
Kresge S. S.	16¼
Kennecot	30⅞
Lambert Co	9⅞
Lehmer Sts.	22
Lee Myers	87
Loew's Inc.	36½
Loose Wiles	15¼
Lorillard	15
Louisv. Nas	32
Mallinson Stl.	14
Mack Truck	21
Mandman Cor.	14
Marland Carb	
Marshall (H. R.)	25¾
Montgomeri	28⅞
Miss. Pac. c.	⅞
Miss. Pac. p.	1¼
Mont. Honeyw.	54¾
Murray Corp.	4½
N. Y. Central	11⅛
Nash-Kelvi.	7⅝
Nat. Dist.	18½
Nat. Bisc.	18½
Nat. Cash.	14
Nat. Dairy	12½
Nat. P. Li.	5⅝
North Amer.	15¼
N. A. Aviat'n	6⅝
Nat. Pacif.	7⅛
Packard Mot	4
Paramount	6½
Penn Dixie	16⅛
Penn Petroleum Co.	23
Pullman Co	23

MERCADO DE GRANOS

Cierre ayer en Chicago:

Avena:	
Mayo	30⅛
Septiembre	28¾
Diciembre	29
Centeno:	
Mayo	64¼
Septiembre	63
Diciembre	62⅝
Maíz:	
Mayo	60⅝
Septiembre	62¼
Diciembre	63¼
Trigo:	
Mayo	86
Septiembre	82⅝
Diciembre	83⅝
Trigo de Winnipeg:	
Mayo	117
Septiembre	107½
Diciembre	90½

Proc. Gamble	42¼
Pure Oil	9½
Puerto Rico	19
—R	
Radio Corp.	5
Rep. I. Steel	13
Reynolds	35¾
—S	
Schen. Dis	16¾
Safeway St.	15⅝
Sears Roeb.	50½
Simmons Co.	15
Soc. Vacuun	12
St. Paul p.	⅝
So. Pacific	10½
South. Ry	6¼
Stan Brands	6⅞
Stand Gas	2¾
Stan. N. J.	42⅞
Stan Oil C.	27¾
Stewart War	7½
Studebaker	4
—T	
Texas Co.	35
Texas Gulf	39
Tinken Roll.	34¾
—U	
Union Carb	66
U. Pacific	61
Union Oil	18⅝
United Cor.	2⅛
Uni. Cor. pfd.	26¼
Unit. Fruit	54½
U. S. Rubber	25⅞
U. Aircraft	21
U. S. Steel	44¾
U. S. Inb. Alc.	15
U. Gas Warr.	—
U. Gas Corp.	3⅜
—V	
Vanadium	12½
—W	
Warner Bros	4
W. Brothres	2
West. Elec.	71
Woolworth	39⅛
—Y	
Yellow-Tr.	10¾

VALORES

Nueva baja en la Bolsa de New York; más liquidaciones para reforzar, y la repercusión de esto en la posición de los valores en manos de los especuladores que se han visto obligados a vender. Uno de esos valores es el bono de Obras Públicas, del que retenían papel especuladores locales y de New York, en espera de salir del mismo en la oportunidad que les fuera más favorable, o que lo guardaban ya como papel de renta que es al fin. La baja de New York les ha echado a tierra su cálculo o su propósito, y han tenido que vender para cubrir otros valores. Y la oferta en tales condiciones, ha traído la baja que, muy regocijados, siguen aprovechando los inversionistas fuertes, pues todo el bono que sale en venta lo acaparan. Pero en las condiciones dichas no debe quedar mucho papel en New York, porque ayer y a pesar de haber descendido el precio hasta setenta, sólo pasaron de manos veintiocho bonos. En el mercado local, después de conocerse la última operación al precio dicho en New York, se operó a setenta y medio. Antes y durante la cotización celebrada en nuestra Bolsa a las diez y media, se operó en $4.000 a 71½.

En ese sentido explicaban lo ocurrido al bono de Obras Públicas los observadores del mercado. «Porque la base del bono—añadía uno de esos señores—no ha variado y ningún otro factor ha producido la baja del papel. Cuando todo éste pase a manos de los inversionistas fuertes, desaparecerán las oscilaciones que hemos visto últimamente».

Declararon más ayer las Obligaciones Oro del Tesoro. Hay elementos que tienen aún de este papel y lo echan al mercado para comprar bonos de Obras Públicas. Al aumento del papel que sale en venta, atribuyen los observadores la baja de las Obligaciones. Otros elementos que alientan la esperanza en un arreglo favorable con el Gobierno, son los compradores actuales de las Obligaciones. Son los mismos que siempre estuvieron estrechamente ligados al problema. En el acto de la Cotización Oficial de la Bolsa local, se reportaron ayer operaciones en las Obligaciones de cuatro cupones, por $50.000 a 37. Después, entre 5 y 6 de la tarde, había vendedores a 36⅝.

Cien acciones de los Unidos se vendieron en la pizarra de la Cotización Oficial, a 2⅜. Se operó muy poco en otras acciones. También hubo operaciones en algunos bonos de renta fija, que actuaron muy firmes. Irregulares los valores de la Cotización Libre.

CAMBIOS

Tipos de venta al cierre ayer, en Bancos de esta capital:

New York, cable	1/10P.
New York, vista	1/10P.
Londres, cable	4.96
Londres, vista	4.95¾
Madrid, cable	6.90
Madrid, vista	6.85
París, cable	3.05
París, vista	3.04
Italia, cable	5.28
Italia, vista	5.27½
Bélgica, cable	16.91
Bélgica, vista	16.90
Alemania, cable	40.22
Alemania, vista	40.21
Toronto, cable	¼D.
Toronto, vista	9/32D.
Hong Kong, cable	30.90
Hong Kong, vista	30.85
Amsterdam, cable	55.30
Amsterdam, vista	55.25
Buenos Aires, cable	26.90
Buenos Aires, vista	26.85
Suiza, cable	23.00
Suiza, vista	22.98
Japón, cable	29.00
Japón, vista	28.95
Suecia, cable	25.85
Suecia, vista	25.80

MERCADO DE LONDRES

LONDRES, marzo 25.—La Bolsa de Londres abrió con poca actividad y a precios más firmes, cotizándose US Steel a 48.7|8, Republic Steel a 14.1|2, Nickel a 47.7|8. El dólar, cable, a 4.96.1|4 por libra esterlina. El oro en barras se cotizó a 140 chelines 2 peniques onza, contra 140 chelines 1.1|2 peniques el jueves. La plata quieta.

LA TABACALERA COMPAÑIA DE SEGUROS S.A.
(ACCIDENTES DEL TRABAJO)
GARANTIA - PROTECCION - SERVICIO
Teléfono M-7388
Telégrafo «NICOSEGURO»
Edificio Bacardí, 201-7 HABANA

LA CAMARA DE COMERCIO RINDE INTERESANTE INFORME ACERCA DE LA LEGISLACION DEL TIMBRE

En el mismo se hace constar que puede prescindirse de los sellos en los comprobantes de los viajantes. Una firma de La Habana le hizo la consulta, la que estudió y contestó

El Departamento Legal de la Cámara de Comercio de la República de Cuba, evacuando consulta formulada por una entidad mercantil de esta capital, ha emitido informe sobre distintos aspectos de la obligatoriedad del pago del Impuesto del Timbre Nacional.

Giros postales. — Los giros postales no están sujetos al Timbre, por gozar de exención el Estado, (que es quien los liora y quien habría de fijar los sellos), según e artículo 4, inciso a) del del Reglamento de este Impuesto. (Decreto 3158 de oviembre 4 de 1937, Gaceta de Noviembre 6). Tampoco están sujetos al impuesto, por idéntica razón, los recibos que expidan las oficinas postales por el dinero qu les entregan los interesados en pago de los giros. Por otro lado, los comprobantes de orden interno, cuyas funciones se contraen exclusivamente a la contabilidad, están también exentos del Impuesto, según el propio Decreto.

En consecuencia, pues, no hay que sellar los vales de caja, o comprobantes de orden interno, que se hagan con el fin de comprobar giros postales, pues las cantidades así invertidas están amparadas por el recibo que deberá librar la oficina postal en el mometno de expedir el giro; y este recibo, por su parte, tampoco requiere sellos del timbre, según se deja explicado.

Giros bancarios. — La Ley grava con el impuesto del timbre separadamente, los giros bancarios, y los recibos que deben otorgar los bancos por las cantidades que se les entregan en pago de dichos giros, según lo disuesto en el Decreto Ley 250 de 21 de Septiembre de 1935. El artículo 44 del Decreto 3158 antes citado establece que corresponde pagar el impuesto a quienes intervienen en el documento sujeto al mismo. (En el caso consultado el Banco, por ser quien interviene en el librامiento del giro y del recibo.. Sin embargo, serán solidariamente responsables del pago del impuesto, y del recargo y de la multa o penalidad en su caso, quienes tuvieren en su poder documentos que carezcan de los sellos que señala la Ley.

En suma, pues, no sólo deben estar sellados los giros bancarios, sino también los comprobantes o recibos que libran los Bancos para amparar las cantidades que los consultantes les entreguen en pago de dichos giros; y la tenencia de los referidos comprobantes sin sus sellos correspondientes hace responsable solidariamente al que los tenga del pago del impuesto, recargo y penalidad.

Pagos por cuenta agena. — La entidad consultante (es un Laboratorio) paga algunas cuotas periódicas por concepto de Quintas, Casinos y Centros Deportivos por cuenta de miembros de la misma, y en general estos recibos o comprobantes los necesita presentar el asociado cada vez que utiliza un servicio de la Quinta o Casino, por lo que se dificulta la conservación en sus archivos de dichos comprobantes. Su consulta consiste en si es suficiente ante la Ley el simple vale a Caja que hace para su gobierno interior, sin sellarlo, ya que de hecho lo están los talonarios de esas Quintas o Casinos. El letrado informante, doctor Ricardo Morán, concreta su respuesta expresando que si los consultantes, en lugar de hacer los pagos directamente a las Quintas, Casinos o Centros Deportivos, entregasen el dinero a los miembros de la casa interesados en dichos pagos, éstos habrían de dar a los consultantes recibo sellados por esas entregas. Es decir: habría entonces dos recibos sellados, el que expedirían los **miembros de la casa**, y el que libraría la Quinta, Casino o Centro Deportivo en cuestión.

El Departamento, pues, no se conforma con perder el impuesto correspondiente al recibo que se omite por razón de hacerse la operación directamente, en vez de a través de los interesados y, en consecuencia, la firma consultante, habrá de librar y sellar dicho recibo, so pena de incurrir en infracción de la Ley.

Remesas a empleados viajantes.— El Reglamento del impuesto exime del pago del mismo a «las notas de gastos que presenten los viajantes vendedores o empleados, justificativos de los desembolsos ocasionados por razón de sus funciones, siempre que acompañen recibos acreditativos de los mismos, en los que se encuentren fijados los sellos acreditativos del pago del impuesto.

Consiguientemente, pues, termina el letrado informante, los consultantes podrán prescindir de sellar los comprobantes de las remesas que hagan a sus empleados viajantes, en cuanto a las cantidades que estén amparadas por recibos sellados que dichos viajantes hayan obtenido, y deberán sellar los comprobantes de referencia en cuanto a las sumas que no estén así respaldadas.

TABACO

Lobeto y Compañía volvieron al mercado para hacer nueva compra de clases bajas de Vuelta Abajo. Compraron para su cigarrería ciento setenta y cinco tercios de colas.

Más de mil tercios de la misma clase y de pesados, de igual procedencia, han registrado durante la semana los señores Villamil, Santalla y Compañía, quienes han de seguir en el mercado.

Menores lotes de distintas clases y procedencias, pasaron también a terceras manos durante el día de ayer.

Y sólo eso es lo que ha habido en el mercado local al finalizar la semana.

RECIBOS POR FERROCARRIL

Durante el día de ayer entraron por los patios de los ferrocarriles, las partidas de tercios y pacas que relacionamos a continuación:

De Santa Clara, para I. Kaffenburg.s Son, 159.

De Guane, para González y Vázquez 11.

De Puerta de Golpe, para F. Fernández 5.

ENTRADAS POR CAMIONES

En camiones han recibido desde Zaja del Medio, los señores Rogelio Pérez y Compañía, 563 tercios.

Se esperan otras partidas en camiones. Son tabacos que escogedores locales envían ahora a esta capital, con el objeto de que los vendan las firmas a los cuales envían los tercios.

También se esperan algunas cantidades que dejaron firmas escogedoras de esta capital en varias localidades de Las Villas.

ACCIONES DE LOS BANCOS

Cierre ayer en New York:

Guaranty Trust	213
New York Trust	80½
Chase Nat. Bank	27½
National City Bank	21⅝
Public	24¼
Manufacturers Trust	31¼
Irving Trust	10¾
Corn Exchange	45
Chemical B. Trust Co.	39
Bankers Trust	40¾
First National of N. Y.	1.655
Manhattan	19¾
Hannover	88½
First Nat. Boston	32½
Royal B. of Canada	172
First Boston Corp.	10⅞

HUBO AYER NUEVA BAJA EN EL MERCADO DE LAS ACCIONES DE NEW YORK

NEW YORC, marzo 25.—Por falta de alicientes, el mercado no pudo mejorar en las transacciones de primera hora, tropezando después con renovada liquidación que motivó nuevos precios mínimos en toda la lista. Las noticias mercantiles del día fueron decepcionantes, acusando el informe de los vagones cargados por los ferrocarriles una cuantiosa merma contraria a la tendencia normal de la estación, que hizo subir de punto el pesimismo reinante en cuanto a la perspectiva de esa industria. En lo que a las operaciones actuales se refiere, etimase que el nivel del tráfico es más importante que las propuestas rebajas de salarios y las medidas que en ayuda de los ferrocarriles tome el Congreso, y el hecho de que no se mantenga la tendencia propia de la estación es decepcionante. La noticia de que una importante fábrica de cristales va a cerrar una de sus fábricas por falta de negocio agudizó el pesimismo, al igual que la leve merma acusada por la producción de automóviles esta semana en comparación con la anterior. Con frecuencia, el momento de cambio de un mercado de baja se caracteriza por un estado de desaliento como el que actualmente se nota.—JFK.

MERCADO DE MERCADO DE PIELES

Cierre ayer en New York:

Marzo	—
Junio	—
Septiembre	—
Diciembre	9.14

MERCADO DE LIVERPOL

LIVERPOOL, marzo 25.—El trigo debió abrir de 1|8 a 1|4 más bajo; abrió de 5|8 a 1.1|8 más alto, y a la 1.20 P. M. se cotizaba de 1.1|4 a 1.3|8 más alto.

MERCADO DE SEDA

Cierre ayer en New York:

Marzo	152½
Mayo	148
Junio	147

MERCADO DE MANTECA

Cierre ayer en Chicago:

Mayo	8.55
Julio	8.80
Granel	8.00

EL ORO Y LA PLATA

Cotizaciones al cierre ayer en la Bolsa de la Habana:

Plata contra billete americano	99⅝	99¾
Oro acuñado contra billete americano	148	—

GANADO

LOS PRECIOS EN PIE

Precios que pagan compradores, entregado el ganado en esta capital:

	Ctvs. Libra
Vacuno, de 3½ a	3¾
Cerda, de 7 a	9
Lanar, de 3 a	3½

LOS PRECIOS DE LA CARNE

En los mataderos de esta capital rigen los siguientes precios:

	Ctvs. Kilo
Vacuno, de 12 a	13
Cerda, de 26 a	30
Lanar, de 20 a	25

MATADERO DE LUYANO

Se sacrificaron ayer en el Matadero de Luyanó:

	Cabezas
Vacuno	75
Cerdos	44
Carneros	11

MATADERO INDUSTRIAL

Se sacrificaron ayer en el Matadero Industrial:

	Cabezas
Vacuno	219
Cerdos	66
Carneros	28

ENTRADAS DE CARROS

Ninguno.

MERCADO DE METALES

Cierre ayer en New York:

Cobre	9.80
Oro en barras	32.32
Plomo	4.50
Estaño	41¼
Nickel	35
Plata	44¾
Zinc	4.60

MERCADO DE GOMA

Cierre ayer en New York:

Marzo	12.91
Mayo	13.04
Julio	13.19
Septiembre	13.30

BOLSA DE LA HABANA

COTIZACIONES AL CIERRE AYER

COTIZACION OFICIAL

Bonos y Obligaciones República de Cuba

	Comp.	Vend.
Speyer 1904	103	108
Deuda Int. 1905	100½	—
Cuatro y medio 1909	101½	104
Morgan 1914	104	108
Morgan 5½ 1923	104¾	106
O. Públicas 5½ 1945	71	72
Obligaciones oro con 9 cupones	43	—
Obligaciones oro con 7 cupones	36	39
Obligaciones oro con 4 cupones	36¼	37½
Azúcar	101	—

LONJA DEL COMERCIO

Cotización oficial para ventas al por mayor y de contado, exceptuadas del impuesto del 1½%, realizadas entre almacenistas importadores asociados.

ARTICULOS DE 1ra. CLASE

25 de Marzo de 1938

Aceite:	
De Oliva, latas de 23 libras, el quintal de 21 a	26.00
Maní, en tamboras, qq.	—
S. de Algodón, en tamb. qq.	—
Soya, en tambores, qq.	12.75
Soya, en cajas de 2x35 qq.	13.00
Soya, en cajas de 4x20, qq.	13.50
Maní Hershey de 16 a	18.25
Ajos:	
Cappadres de 24 mancuernas	—
Cappadres de 28 manc.	—
Cappadres de 32 manc.	—
Chilenos de 40 manc.	—
Chilenos de 30 manc.	0.45
Chilenos de 20 manc.	0.60
Americanos No. 1, en sacos	2.30
Americanos No. 2, en sacos	—
Húngaros de 36 m.	—
Húngaros de 40 m.	—
Arroz:	
Canilla viejo, qq.	6.00
Semilla S. Q., qq.	—
Saigón largo No. 1, qq.	4.00
Siam Garden Super 5%, qq.	4.90
Siam Garden Extra S., qq.	5.75
Siam 7 Estrellas, qq.	—
Valencia Legít., qq.	—
Tipo Valencia, qq. de 4.50 a	5.50
Americano Tipo Siam, qq.	—
Americano Tipo S. Q., qq.	3.80
Americano Partido, qq.	3.25
Tipo Valencia Egipto	—
Avena:	
Blanca Chilena, quintal	3.25
Blanca Americanas, quintal	—
Azúcar:	
Refino Primera, quintal	3.25
Turbinado Extra, qq.	—
Turbinado Corriente, qq.	2.90
Centrífuga, quintal	1.10
Bacalao:	
Noruega Superior, caja	12.00
Noruega Regular, caja	11.50
Noruega Inferior, caja	11.00
Escocia, fardos	—
Café:	
Lavado, quintal	22.00
Sin Lavar, quintal	18.00
Cebollas:	
País, quintal	—
Americanas, qq. A. B.	2.75
Gallegas, quintal	—
Egipcias, sacos, quintal	—
Chícharos:	
Americanos, quintal de 3.50 a	3.70
Europeos, quintal	—
Fideos:	
País, quintal	6.50
Frijoles:	
Carita País, quintal	—
Colorados Largos País, qq.	5.00
Colorados Largos, imp. qq.	5.50
Colorados Medianos, quintal	5.75
Chilenos Cristal, qq.	5.75
Europeos, quintal	—
Japoneses Othenasis, qq.	4.50
Marrow Europeos, quintal	—
Negros del País qq.	3.50
Rayados Largos, qq.	4.00
Rosados California, qq.	—
Garbanzos:	
Doble Gigantes, qq.	10.50
Gigantes, quintal	9.50
Imperiales, quintal	9.00
No. 1, quintal	8.00
Harina:	
De Trigo, según marca, saco de 7.50 a	8.50
De Maíz País, quintal	3.40
Jamón:	
Paleta, quintal	25.00
Pierna, quintal	35.00
Manteca:	
1ra. Ref., en latones de 100 lbs.	12.75
Compuesta, quintal	11.75
Vegetal, quintal	—
Maíz:	
Provincia Habana, quintal	2.20
Gibara, quintal	2.20
Papas:	
Del País, blancas, qq.	—
Del País, rosados, qq.	—
Semilla Bliss	—
Americanas No. 1 sacos de 100 libras americanas	—
Americanas No. 2 sacos de 100 libras americanas	—
Papas regadío	1.60
Papas secano	2.00
Pimientos:	
Españoles, cuarto, la. Caja	12.00
País, ⅛	11.00
Queso:	
Patagrás Crema, entera, qq.	32.00
Patagrás del País qq.	24.00
Sal:	
País Molida, saco de 160 lbs. de 2.20 a	2.50
American. molida 160 libras	3.70
Espuma, sacos de 90 lbs.	—
Espuma Americana 90 lbs.	1.75
Tasajo:	
Pierna, quintal	20.00
Surtido, quintal	17.00
Tocino:	
Barrigas 16x18, quintal	18.00
Especiales 20x30, quintal	17.00
Tomates del País:	
Natural de 1 kilo, caja	2.35
Natural en 100|4, caja	2.70
Puré de ¼, caja	2.60
Puré de ½, caja	2.35
Puré de 1 kilo, caja	2.30

Bonos de Cuba

Cierre ayer en New York:

	Comp.	Vend.
Speyer, 5%	101⅞	—
Speyer, 4½%	101⅛	—
Morgan, 5%	103½	—
Morgan, 5½%	102⅜	103
Obras Públicas, 5½%	70	70½
Cuba Railroad, 7½%	50	52
Cuba Railroad, 5%	37	41
Cuba Northen, 5½%	31⅜	33
Manatí Sugar, 7½%	25	—
Inte. Tel. & Tel., 4½%	80	82½

LOS CANJES DE CUOTAS DE AZUCAR EN LA BOLSA

Los canjes de certificados de identidad, de las cuotas azucareras, fueron cotizados ayer en la Bolsa de la Habana, de la manera siguiente:

	Comp.	Vend.
Libre por Mundial	1.00	1.02
Libre por Retenido	0.16½	0.17½
Retenido por Mundial	0.82	0.84
Mundial por Local	0.08½	0.09½

República de Cuba, Morgan, Seriados, 5½%—1927:

	Comp.	Vend.
J — Vence 1o. de julio de 1937	100	—
Ayunt. Habana, 1a. Hip.	93	—
Ayunt. Hacana, 2a. Hip.	94	—
Centro Asturiano	41	—
Banco Terr. Serie B.	30	43
Cervecera	52	—
Cerv. Obgs. no Hip.	13	—
Gas	110	—
Hav. Elec. Cons	30	—
Havana Electric, Debentures, Obgs. no Hipt.	1¼	1¾
Edificio La Metropolitana, S. A.	28	—
Mercados de Abasto y Consumo 1a. Hip.	70½	—
Nueva F. de Hielo	104½	—
Papelera Serie B	90	—
Teléfonos	91	—
Unidos	14	—

Acciones

	Comp.	Vend.
Banco Territorial	7	40
Banco Terr. Bnfs.	¼	—
Cervecera	20	—
F. C. Cons. de Cuba P.	3	6
Cuba R. R.	4	—
Fibras y Jarcia	35	—
H. E. Utilities Co. P. 6%	36½	38½
H. E. Utilities Co. P. 5%	7	15
H. E. Railway Co. Prfs.	½	—
H. E. Railway Co. C	¼	—
Jarcia, P.	84	—
Jarcia, C	9	—
Licorera de Cuba	2	4
Mercantil, La (Seguros)	88	—
Naviera, P.	13	20
Naviera, C.	1⅝	2¾
Nueva F. de Hielo	130	—
N. F. de Hielo Bnfs.	41	60
Teléfono, P.	40	—
Teléfono, C.	15	—
Unidos	2⅜	4
Unión Oil	3	3¾
1ra. Papelera Cubana	—	—
Cédulas Primera Papelera Cubana, 8%. (En circulación $500.000)	—	—

COTIZACION A TERMINO

Ayer a las 3:30 p. m.

Entregas: días 15 y último de mes

Bonos y Obligacoines República de Cuba

	Comp.	Vend.
Speyer 5%	103	106
Deuda Int.	100½	—
Speyer 4½%	101	—
Morgan 5%	103½	107
Morgan, 5½%	104¾	105⅞
O. Públicas 1945	70¾	71⅛
Obligaciones oro con 9 cupones	42	—
Obligaciones oro con 7 cupones	36	40
Obligaciones oro con 4 cupones	36	38
Azúcar	101	—
J. Morgan julio 1937	100	—
Ayuntamiento, 1a.	90	—
Ayuntamiento, 2a.	94	—
Centro Asturiano	48	—
Cervecera Int.	52	—
Cerv. Int. Obgs. no Hipt.	13	—
Gas y Electricidad	110	—
Hav. Elec. Railway Co.	30	—
Havana Electric Railway Co. Obgs. no Hipt.	1¼	1¾
Nueva F. de Hielo	104	—
Papelera Cubana, S. B	—	—
Cuban Telephone Co.	91½	—
Unidos	14	—

Acciones

	Comp.	Vend.
Cervecera Int.	20	—
F. C. Cons. Prfs.	3½	4½
Cuba Railroad, Prfs.	5	—
H. E. Utilities, Prfs.	36½	38½
H. E. Utilities, Pretes	7	14
Hav. Elec. Ry. Co. Prfs.	¾	—
Jarcia, Prfs.	86	—
Jarcia, Coms.	9	—
Licorera de Cuba	2	—
Naviera, Prfs.	14	18
Naviera, Coms.	1⅝	2¾
Nueva F. de Hielo	130	—
N. F. de Hielo, Bnfs.	46	—
Teléfonos, Prfs.	42½	46
Ferrocarriles Unidos	2	4
Unión Oil Co.	¾	—

COTIZACION LIBRE

Bonos y Obligaciones

	Comp.	Vend.
Inter. Tel. Convert., 4½%	75	—
Inter. Tel. 5% 1955	50	—
Cuba Tel. Co 7½%	97	—
Cuba R. R. 5% 1952	39	—
Cuba R. R 7½% 1936	51	—
Nort. de Cuba 5½% 1942	34	—
Manatí Sug. 5½ 1942	10	—
Vertientes Sug. 7% 1942	10	—
C Gallego 6% 1975	50	—
V. Tennis 3% 1949	4	—
Fro A. Musical 7%	40	—
C. Español 6%	50	—
Cuba R. R. 6%	44	—

Acciones

	Comp.	Vend.
Inter. Telp. and Tel.	6	—
Cía. Cubana de Electricidad Prfs. $ 6.00	23	26⅞
Cuban Ame. Sug. Prfs.	—	—
Cuban Ame. Sug. C.	—	—
Cuba Co. Coms.	¼	—
Auxiliar Marítima (Suscripción)	5	10
Seguros La Comercial (Suscripción)	80	—
Seguros El Comercio	105	—
Central Violeta	—	—
Guantánamo, Prfs.	16	—
Guantánamo, Coms.	1	—
Cía. Litográfica, Prfs.	30	—
Litográfica Coms.	—	—

Cotizaciones

COTIZACION DE LA LIBRA

La libra esterlina se cotizo ayer, al cierre del mercado local, a $4.96.

COTIZACION DE LA PESETA

La peseta española se cotizó ayer, al cierre del mercado local, a razón de 14.49 por dólar.

COTIZACION DEL FRANCO

El franco francés se cotizó ayer en el mercado local, a razón de 32.78 por dólar.

MERCADO DE CAFE

Cierre ayer en New York:

Mayo	4.00
Julio	3.86
Septiembre	3.85
Marzo	3.84

CAMBIOS EN NEW YORK

Cierre ayer en New York:

Libra Esterlina	4.96⅛
Francos	3.05½
Pesetas	6½

MERCADO DE ALGODON

Cierre ayer en New York:

Mayo	8.47
Octubre	8.72
Diciembre	8.81
Marzo	8.86

HAN SIDO VENDIDOS CRUDOS DE CUBA A 2.10 C Y F. PARA EMBARQUE EL PROXIMO ABRIL

Los futuros mundiales experimentaron un alza en la Bolsa de Nueva York tan pronto como se conoció la noticia sobre la rebaja dispuesta por el Consejo Internacional Azucarero

Antes de la apertura del mercado ayer se reportó, que a última hora del jueves se habían vendido a la National Sugar, 3.000 toneladas de crudos de Filipinas, para arribar a mediados de abril, al precio de 2.97.

El mercado abrió luego con tono más sostenido. Las ofertas eran moderadas, de Cuba, Puerto Rico y Filipinas, en posiciones de abril, a la base de 3 centavos.

Después del mediodía se reportó que Farr and Company habían comprado 25.000 sacos de Cuba, para embarque en la segunda quincena de abril, a 2.10 costo y flete, equivalente a 3 derechos pagados.

MERCADO DE FUTUROS.—Los de la cuota americana cerraron sostenidos, en concordancia con la mejoría experimentada por el disponible. Hubo buena demanda por cuenta de casas comisionistas y del ramo. Las ventas fueron como sigue: 4.100 toneladas en mayo; 1.750 en julio; 3.250 en septiembre; 200 en enero, y 600 en marzo del próximo año.

Antes del cierre de la Bolsa del Azúcar de New York, llegaron allí despachos

RESULTARON MUY LUCIDAS LAS FIESTAS POPULARES INTER - BARRIOS EN EL PUEBLO DE CAMAJUANI

(COLUMNA SIETE)

EN LOS DIAS DE HOY Y MAÑANA TENDRAN LUGAR EN MADRUGA GRANDES FIESTAS A BENEFICIO DE CRECHES Y HOSPITALES

(COLUMNA CINCO)

TIERRAS DE ORIENTE

El adiós a Holguín.—Un gran guerrero, caballero noble.—La hora de la justicia para todos...

Los recuerdos que tiene de esta tierra el P. José Lestón...! La suya, la ve en neblinas, sin trazos que la enmarquen fijamente, hundida en perspectivas vacilantes de ensueño y de vaguedad. Esta, se la presenta en sus recuerdos con máxima plenitud. La suya fué su niñez; ésta fué todo el resto de su vida, donde se concentraron con más fuerza sus horas de emoción y de labor.

Vino el año ochenta y nueve. No sabe de otra tierra, desde entonces, ni hubo otro sol, desde entonces, que pusiera sobre él su claridad. Empezó su labor en Camagüey; y pisó desde entonces largas trochas, anchos surcos, buenos campos, diciendo la buena nueva a cuantos encontraba en el camino... Varios de los capítulos más graves de la historia del país, se escribieron entonces, junto a él. De lo que entonces vió, de lo que supo, de lo que intuyó en los hombres, sacó esta inalterable afirmación:

—Gran materia de alfarero...! Materia de magnífica finura y exquisita calidad, de que pueden hacerse grandes obras...!

El campo es todavía, en el espíritu, un escenario posible de bucólica aldeana. Aún hay ingenuidad en sus impulsos, sinceridad en sus gestos, desinterés en sus resoluciones. Materia de alfarero incomparable para formar caracteres, crear personalidades, organizar un pueblo de energías próvidamente fecundas... El halló esta materia de alfarero en situaciones diversas y con disposiciones diferentes, pero siempre de masa provechosa para los moldes mejores...

Las claves del futuro están aquí, aunque nadie las quiera interpretar. También él tropezó, frecuentemente, con las claves del pasado... Encontróse una vez en Barrederas con el general Maceo. El fuera allá unos instantes; Maceo fuera ex-profeso a pedirle un caballo a Altolaguirre... En su vida de inmensa vibración, Maceo y Altolaguirre ya se habían avistado muchas veces. Aún no empezara la guerra, y ya se encadenaran, uno y otro, con afecto y amistad. Este era el tono, en sus charlas:

—Bueno, Antonio, pero tú...

Y replicaba Antonio:

—Y tú también...

Después, la separación... Altolaguirre estaba en Barrederas organizando un ingenio. Ya rodaba la guerra a toda marcha, desde las cumbres, a veces, por las maniguas, a veces, por los poblados, a veces... Altolaguirre estaba en Barrederas organizando el trabajo y administrando el negocio... Le llamaron:

—Quién es...?

Era Maceo...

Le contuvo un instante la sorpresa, y acabó en la pregunta ineludible:

—Bueno, Antonio, pero tú...

El precisaba un caballo...

—Vengo a que me depares un caballo, de resistencia y de andar...

No había conminación en sus palabras, había tan sólo una súplica. Se lo entregó Altolaguirre, y hubo Maceo de añadir aún:

—Te es fácil dármelo...?

—Sí...

—Es que no te prometo devolvértelo, porque no sé si podré...

Y termina este Padre este recuerdo con este juicio, tan justo:

—Era una nobilísima figura...!

* * *

En este mismo periódico, tuve yo un compañero de otros tiempos que proclamaba lo mismo. Era él un gran español; en su temperamento y, en su temple, en su valor y en su fibra, no había más que sustancia vigorosa de la España inagotable. Su calidad de español, en Joaquín Gil del Real era el orgullo que le orientaba la vida, y que le aconsejaba a todas horas:

—Se caballero; se bueno; se leal, se romántico, se hidalgo...

Y él cumplió siempre, religiosamente, los cinco mandamientos de su patria.

Fuera soldado también. Cuando este pueblo se lanzó a la guerra con ansia de hacerse libre, él fuera a combatir, altivamente, como soldado español. Coraje contra coraje; bravura contra bravura; nobleza contra nobleza... En esta redacción, díjome un día:

—Cuando cayó Maceo, yo lloré...

Ah, sí, lloró, por qué no...? A él y a otro puñadito de soldados los habían encerrado en un fortín, para que atalayasen un camino de silencio y soledad. En torno, la sabana prolongada, sin un hombre, sin un ruido, como allanada por el mismo peso de su infinita quietud. Dentro, la convicción de la impotencia, de la desesperanza, de la muerte, en cuanto que envolviera el enemigo la atalaya de tablones...

Llegó de la lejanía, en un amanecer de oros ardientes, un profundo rumor de muchedumbre. Los hombres aguardaron con afán... Pronto vieron los brillos de fusil, y pronto los caballos en tropel, y pronto los grupos de hombres, curtidos por los ímpetus del aire, y de la tierra, y del sol, que iban en avanzada de un ejército. Saltó esta exclamación, amargamente, en el fortín atalaya:

—Maceo!

Si que era él...! Maceo, que llegaba en invasión, con una multitud detrás de sí... Una tempestad en marcha, bien abastada de armamento y fuerza, ya enardecida en la aventura heroica de sacrificio continuo... El puñadito de soldados, dentro, preparó los fusiles y aguardó. Nadie pensó en entregarse; era resolución el no rendirse; habían determinado morir todos, en el episodio estéril...

Comenzó a desfilar la multitud por delante del fortín. Lo miraban algunos con enojo, lo amenazaban otros con violencia... Se notaban desde él los ademanes, y casi se escuchaban las palabras. No obstante, no sonó un tiro... Un largo tiempo de angustia, con los ojos clavados en las gentes que pasaban sin cesar. Unas horas de intensa expectación... Y pasaba el ejército a su vera, en desfile inacabable, y ni una bala que cruzara el aire en dirección al fortín, ni un grupo que saliera del camino para lanzarse sobre él. Se hundió el ejército, al cabo, en otra lejanía silenciosa, y tornó la soledad. Los soldados de España se miraban con interrogaciones contenidas. Y Gil del Real aclaró:

—Maceo, que dió la orden...

Y cierto: diera la orden de que se respetara la existencia del puñadito de soldados bravos...

Cómo olvidarlo jamás...? Y cómo no sentir, ya para siempre, un hondo sentimiento de respeto hacia enemigo tan noble...? Y cómo no poner, sobre su historia, ya para siempre también, y como luz de lamparita de oro, un ascua de admiración...?

* * *

Cierro con estos recuerdos esta serie de crónicas de Oriente. Se resumen en ellos dos aspectos de la vida nacional, que a lo largo de estos días me cuidé de tratar con insistencia. Loanza del campesino, —materia incomparable de alfarero—, donde debe buscarse urgentemente la reserva del país, que en la ciudad algre y confiada ya perdió totalmente su valor. La reserva de Cuba está en el agro: hay que organizarla pronto, para que en los desates sucesivos de conmociones seguras, haya una resistencia que oponer.

Luego, loanza asimismo de la labor de España en todas partes, que crea lares y quintas, que funda asociaciones e institutos, que entrega corazones y da brazos, y que tiende raíz y hace riqueza. España, en Cuba es todo eso, pero además, es la historia, es el nervio, y es la raza, y si lograra, a la postre, una actuación inconsciente arrancar el espíritu de España de la entraña del país, la generalidad de las grandezas que hoy se levantan en él, quizás fueran a hundirse en la cocina de una fonda de polacos, en otra generación. Para el español, justicia; para el labrador, justicia... Y justicia también para el obrero que no la ha encontrado aún...

Hoy, la codicia es un crimen... Los amontonadores de riqueza, que aún quieren prolongar sus monopolios de pan y de bienestar, son hoy como delincuentes en una población sin policía. Los condena la Iglesia, y no hacen caso; la sociedad los culpa, y no hacen caso; la humanidad los odia, y no hacen caso... Aún pueden continuar, plácidamente, sus grandes operaciones. Lo malo es luego, cuando llega el juez, surge la policía de repente, y se forma el tribunal.

Entonces, adónde ir...? Adonde quiera que se vaya hoy, más próximo o más remoto, el peligro, al final, siempre es el mismo. No se le hallará en la calle, pero al final se le hallará en la ley. Quiérase o no, la realidad es ésta, y la realidad impone —casi «rodando a torrentes», como en frase pueril de Tocqueville rodaba la democracia—, un orden social humano, una justicia profunda, una organización providencial, que lleve a todos los hombres el bienestar de derecho y el goce verdadero de la vida que echó Dios para todos en el mundo.

—La gran cuestión de esta guerra —dicen los falangistas en España, en sus elogios de la guerra de hoy—, era ajena a nosotros por completo. Establa planteada, únicamente, entre capitalistas insaciables y socialistas astutos. Si nosotros la afrontamos, metiéndonos en ella de este modo, es para contener el socialismo y para enderezar al capital...

El capital, en España, no contaba con Falange, ni con el Requeté, ni con el pueblo. Ya no contaba con nadie, el capital en España, y él, que se imaginaba tan seguro, y que actuaba con tanta decisión, no pudo presentar fuerza ninguna, ni aun la más diminuta de las fuerzas, contra la fuerza enemiga que le hubiera aplastado en un instante. No fué el problema económico el que en España provocó la guerra. De ser este problema, únicamente, el que iba a dilucidarse, hay que decir que el Ejército, —lo mismo que Falange y Requeté—, no hubieran arriesgado un solo hombre en pro del Capitalismo. Ellos no luchan por él: incluso están luchando contra él, para encerrarlo, enseguida, en las normas cristianas de moral. No fué el problema económico el que en España provocó la guerra: fué el problema de la ruina de todos los copiosos ideales que hacen al hombre ser hombre, que mezclara el socialismo con el problema económico, para ver si del hombre hacía un esclavo.

Hay que orientar al capital en Cuba hacia las redenciones de derecho, en bien del trabajador. Y por humanidad y Cristianismo y por justicia y honor, hay que remediar los males, y hay que terminar las hambres, y hay que calmar los dolores, donde se les encuentra, —en muchedumbre —con mayor intensidad. En todos los caminos que yo vi, ante los grupos humildes, había que repetir interiormente la súplica del poeta, casi, casi a cada paso:

—La dicha que yo tengo, es muy chiquita, pero aún así, perdonádmela...!

C. CABAL.

DE BANES

LECHE DECOMISADA.

La Sanidad ha decomisado en estos últimos días, varios cientos de botellas de leche, por estar adulterada, habiendo sido arrojado el contenido de las mismas a la vía pública.

Es de aplaudir la celosa actuación del Inspector de Sanidad Sr. Germán Aguilera.

LA CARRETERA BANES-SAMA.

Los trabajos de la carretera Banes-Samá marchan con notable adelanto, gracias a los esfuerzos del ingeniero Sr. Oñate y de los empleados que le secundan, para terminar pronto la obra.

Es considerable la cantidad de kilómetros de ya han sido reparados convenientemente.

LA ESCUELA SUPERIOR.

Superando todo cálculo, se levanta airosa en la calle de Carlos Manuel de Céspedes, el soberbio edificio que para Escuela Superior construye la Secretaría de Educación, a propuesta del Coronel Fulgencio Batista.

Para próxima fecha estará terminada la obra si siguen los trabajos sin interrupción.

DE LA VIDA NACIONAL

En las fiestas populares celebradas en Camajuaní, el barrio de «Santa Teresa» presentó, entre otras carrozas, ésta que denominó «Jardín de Primavera».

Fervorosamente recibieron la primera comunión gran número de católicos en Nuevitas, cumpliendo el sacro precepto

En los amplios salones de la Colonia Española se efectuó un gran baile, dando realce a la fiesta selecta y nutrida concurrencia. Muchas felicitaciones al Alcalde Municipal

El lunes 21 de marzo, día de San Francisco, celebraron su onomástico el señor Federico de Miranda Jr., Alcalde Municipal de esta ciudad y su padre el Sr. Federico de Miranda Mola.

Para ambos un millón de felicidades.

La Iglesia Parroquial

Lució sus mejores galas para celebrar el Precepto Pascual con un sinnúmero de comunicaciones que llenaron de alborozo al celoso Padre Amaro, querido Párroco de nuestra Iglesia.

San Bienvenido

En marzo 22 señala el calendario la festividad de San Bienvenido, por lo que estuvieron de plácemes el Dr. Bienvenido Benach, Jefe local de Sanidad, y el Sr. Bienvenido Pérez. Felicidades.

Colonia Española

Esta prestigiosa sociedad abrió sus salones para deleitarnos con un magnífico baile amenizado con la orquesta de los Hermanos Licea.

Selecta la concurrencia:

Muy linda, ataviada de blanco, la joven Sra. Carolina Labbé de Rodríguez; Miss Juck, la elegante esposa del Vice-Cónsul americano; la interesante Amalia Padrón de Brañas; Clara Rosado de Alvarez; Rosalía Beyra de Hiriart; Lolita Fernández de Fajardo; Angela Zabala de Guerra y Leo Arrebola de Pascual.

Un conjunto primoroso de damitas:

Orfila Socarrás, elegante y simpática; Nené Surís, Aleida y Armandita Betancourt; Julieta y Noemí Pascual; Tita Miranda, Gertrudis Arrebola, que lucía muy bonita ataviada de blanco; Antonieta Labbé, Nené Rivero, Elvia Aluija, Nenita Rodríguez Mayedo, elegantísima, con un modelo en negro de «El Encanto», María Gutiérrez, también de negro muy graciosa; Rafaela Arce, la linda trigueña de ojos habladores que tiene trastornado a un vecinito mío; Gladys Tejeda, Mara Lorenza Guerrero, Juanita Carmenate, Carmen Arce, mi inteligente attaché; Pilar Sánchez, Aneli Blanca, Angela Bajes, muy graciosa; Srta. Marín, Rosa Inés Hidalgo, la interesante rubita, trajeada de negro y otras más que me es imposible recordar.

La dichosa pareja Rosado-Alvarez, fué la favorecida con el regalo de los $25.00 que se evaporaron entre sidra y champagne.

Un éxito más de la sociedad hispana.

Campoamor

Continúa nuestro regio coliseo de la calle de Agramonte, ofreciéndonos magníficas películas, con un fin altamente moral.

El público corresponde a los esfuerzos de la empresa con llenos completos.

Gran baile en Martí

Para el día 3 de Abril se viene anunciando un espléndido baile en la terraza de la sociedad martiana. Es una fiesta homenaje a nuestro querido Alcalde Municipal amenizada por la afamada orquesta capitalina «Habana-Casino».

Dado el entusiasmo que existe en nuestra juventud, resultará muy alegre y simpática.

Juana R. de Pereira.
Cronista Social.

MADRUGA ESTARA DE FIESTA HOY Y MAÑANA DOMINGO

En pro de la Corporación Nacional de Asistencia Pública habrá bellos actos

Hoy, sábado, y mañana, domingo, tendrán lugar en el vecino pueblo de Madruga grandes fiestas a beneficio de la Corporación Nacional de Asistencia Pública. De ellas, es el siguiente programa:

Grandioso Festival de la Caridad

Los días 26 y 27 de marzo de 1938, en el Parque de Madruga, el más hermoso y bello de la Provincia.

El Sub-Comité de la Corporación Nacional de Asistencia Pública, invita al pueblo madruguero a divertirse practicando la Caridad.

Magníficas atracciones.

A las seis de la tarde del sábado 26, quedará abierta la Gran Verbena Feria que durará hasta el amanecer del día siguiente y desde las doce meridiano del domingo 27 se reanudarán las diversiones hasta la madrugada del lunes. Bailes, juegos, vaudeville, etc., kioscos denominados «Jalisco nunca pierde», «Ayúdame a Vivir», «Con todos y para todos», «Rancho Grande» y «El bohio Cubano».

Los precios más bajos que en los establecimientos, exquisitas bebidas y refrescos. Los más delicados manjares y los más finos dulces, servidos por distinguidas damas y bellísimas señoritas que lucirán trajes vistosos y elegantes.

Amenizará estos actos la orquesta del Director acreditado Profesor de esta población señor José Urfe González, con su cantante melodioso, Gustavo Pérez.

Los días 26 y 27 se celebrarán distintos actos, todos encaminados al mayor esplendor del festival. El Parque quedará cerrado con una entrada de cinco centavos, cuyo producto será de valiosa cooperación al sostenimiento de Asilos que albergan mujeres y hombres vencidos de la vida. A niños de ambos sexos huérfanos, víctimas del Destino y por último para los que carecen de techo, medicinas... en fin para la Caridad.

Habrá infinidad de atractivos, actos religiosos como la procesión de la Virgen de la Caridad el domingo 27.

El Sub-Comité de Damas y Señoritas desea que este Festival sea el más lucido y esplendoroso que se haya celebrado en Madruga.

Madruguero: Honra a tu pueblo en este Torneo Nacional de Caridad, y responde al llamamiento, que te hace al corazón, la Corporación de Asistencia Pública ofreciendo tu óbolo, grande o pequeño, según puedas, para que tu pueblo demuestre ser siempre caritativo y generoso como es tu glorioso nombre de hidalga cubanidad.

En los espléndidos salones del «Liceo de esta poblacin y en el «Club Familiar» de la localidad se celebrarán magníficos bailes el día 27.

Presidenta: Ma. Teresa Otero de Cartañá. Secretaria: Ma. Josefa González de Socorro. Tesorera: Juana María Padrón de Pérez. Colaboradoras: un número considerable de señoritas de la localidad.

El profesor de la Escuela de Comercio de Pinar del Río, Dr. Rodríguez Casals ofrecerá una charla sobre la cañabrava

Será en el Club Rotario. Explicará la conveniencia de utilizar los Centrales azucareros para extraer la pulpa celulósica que tiene varios y útiles usos

El profesor de la Escuela de Comercio de esta captal señor Carlos Rodríguez Casals, ofrecerá dentro de breves días una importante conferencia sobre la industrialización de la caña brava ante el Club Rotario de la Habana.

Aunque el profesor Casals no ha querido hacer manifestaciones sobre los puntos que habrá de tratar ante el rotarismo nacional, sabemos que el mismo planteará la necesidad de utilizar los centrales azucareros para la extracción de la pulpa celulósica, cuyo valor internacional para todos los usos modernos, es altamente conocido de la ciencia y de la química, que se han venido esforzando en la sustitución de los bosques como medio de obtener la celulosa.

La caña brava—dice Rodríguez Casals—surgirá rápidamente como factor industrial, por la fuerza expansiva de la civilizacin, pero debe surgir aquí donde tenemos ese bosque ideal del futuro y una formidable organización agro industrial en decadencia; gran parte de la maquinaria, líneas, grúas, locomotoras, viviendas, tierras aparceladas en colonias amplios mercados y personal para el campo, el batey y rápidamente el de laboratorio.

Los rotarios que no son ni constituyen la triste carabana de hombres sin Fe y sin rumbo que cruzan por la vida dejando escasamente sobre el sendero la huella de la planta y segura y del corazón vacilante sino que por el contrario toma el aliento vital que se agita para sacudir la miseria de cuatro millones de seres agobiados, y el nervio vivo de la tragedia económica cubana, que paradógicamente tiene por escenario la tierra más rica, y la responsabilidad inmensa, histórica de adornar sus campos con un tesoro y regarlo en forma de producto de universal demanda, a las industrias entorpecidas por falta de materia prima y a las multitudes del siglo que acaban de arribar a un plano superior de vida.

Todas las prédicas, todas las doctrinas han de tener su código generoso, y aunque dirigidos de una manera inmediata al mejoramiento social y colectivo en un orden material permitan más allá del egoísmo humano, los amplios horizontes de la Patria empobrecida y de la humanidad urgida de nuevos elementos de vida y de progreso.

La industrialización de la caña brava representa para Cuba llevar a los mercados artos de sus productos actuales, una materia prima de la cual es imposible prescindir, como seguir obteniéndola de sus actuales fuentes en quiebra. Para la humanidad supone la posibilidad de la repoblación forestal de los continentes.

Ese ideario que se ajusta a la Fe Rotaria, es también el objetivo y en consecuencia el interés que tanto al Rotary Club de Cuba como al profesor Rodríguez Casals, anima en la cruzada que en pro de la independencia económica de nuestro país, persigue por medio de la industrialización del bosque inagotable de la caña brava.

Hay que observar con profunda curiosidad como algunas naciones europeas van hacia el mar en busca de la flora marina, aceites y metaloides y hacen enormes inversiones de esfuerzos y de capitales, para llevar a los mercados los productos exigidos por la época. Luchemos sin desmayos, sin prejuicios sin pasiones mezquinas, hasta que nuestros agricultores pacten con los requerimientos del siglo, es decir, con la química industrial que es la que orienta el curso de la vida.

La agricultura que es creación, provisión, facilitará los nuevos elementos a la industria que los transforma para mayor comodidad, salud, y prosperidad; y los entrega al comercio que los distribuye en una discreta y ponderada satisfacción de los mercados. Hay que consignar que no se trata con la caña brava de establecer una industria en detrimento o competencia con ninguna de las ya establecidas, sino una amplia y próspera industria basada en un recurso natural que vendrá a apoyar a las existentes y ha de servirles de amparo en su languidez.

Los mismos ingenios que ahora no muelen, o los que aún están moliendo el exceso de azúcar que flota después en los mercados, con grave perjuicio de nuestras relaciones comerciales y de la propia industria azucarea, ya que nos compran mediante cuotas mantenidas por la política fraternal del Presidente Roosevelt, podrán con las consiguientes modificaciones y adaptaciones, producir celulosa de universal e inmediata demanda, al resultar impropios, inadecuados e insuficientes, los bosques de donde proceden las celulosas actuales.

Hay un alto espíritu de progreso en los propósitos del profesor Rodríguez Casals, en su empeño de lograr que Cuba industrialice la caña brava. La demanda cada vez más creciente de la celulosa y la tala cruel de los bosques, hace que con toda urgencia la ciencia y la química apelen a medios artificiales para llenar las extraordinarias demandas de un mercdo que es inagotable en sus pedidos.

El gobierno cubano tiene que realizar por medio de la Secretaría de Agricultura los estudios correspondientes y propender a que sin mayores pérdidas de tiempo se utilicen los centrales cubanos en el llamado tiempo muerto a la molienda de la caña brava para extraerle toda su abundante materia prima que más tarde será la celulosa para todos los servicios domésticos y de la ciencia.

Catorce años de constantes estudios hacen de un hombre científico un consagrado de la materia y el profesor Rodríguez Casals está ampliamente convencido de la importancia que para el bien de Cuba y del mundo en general, constituye la industrialización del bosque ideal de las industrias, que es, entre todas las riquezas que la Naturaleza ha puesto a nuestro alcance, la más poderosa, imprescindible y única, que afectaría intensamente a todos los sectores de la economía nacional.

La guerra y el caos universal, solamente podrán evitarse con la creación de nuevas y efectivas fuentes de riqueza. Cuba, por su posición geográfica y por sus relaciones comerciales con la nación más importante del mundo, puede ser la salvación de toda la América, señalando la pauta del futuro por medio de la industrialización de la caña brava.

Guillermo RODRIGUEZ

En Consolación del Norte ruegan por que llueva pronto

Algunas notas políticas de esa región y actividades de los cenedistas y punistas

Destacadas personalidades del Conjunto Nacional Democrático se han dirigido al Senador señor Ramón del Collado, ofreciéndole su más decidida adhesión, con motivo de haberse publicado que dicho señor había renunciado a la Jefatura Provincial del citado partido.

Parece ser, —según se nos informa— que la citada renuncia no pasó por la mente del Senador Collado y que el hacer circular el infundio es una de tantas triquiñuelas de esa cosa deliciosa que se llama política.

Mejorado

Llega a nosotros la grata nueva de que el joven estudiante palmero, señor Joaquín Fuentes Ferrer, operado en la Capital de la república de un grave ataque de apendiceptomía, se encuentra casi en franco período de convalescencia.

Tan grata como al corresponsal ha de ser esta noticia para los numerosos amigos con que cuenta en este pueblo el joven Fuentes Ferrer.

El Comandante

Otra vez el Comandante José Antonio Cruz volvió a reverdecer sus laureles políticos en nuestro término municipal, donde tanto se le quiere y donde sigue siendo el caudillo arrastrador de multitudes capaz de decidir con sólo su presencia el triunfo de un candidato.

La Palma, Las Pozas, La Lima, San Andrés y otros barrios de esta zona respondieron entusiásticamente a la llamada del Comandante Cruz. Los doce barrios de la municipalidad obedecieron una vez más a la voz del Comandante Cruz, que dirigiendo la campaña política por el doctor César Fuentes Mardomingo, candidato de grandes simpatías, probó que los viejos generales no pierden su táctica ni acomodividad y saben siempre encontrar el camino de la victoria.

El Partido Unión Nacionalista tiene en el Comandante José Antonio Cruz un gran jefe que hará posibles futuras victorias, resonantes triunfos.

La sugestión que ejerce en las masas el Comandante Cruz, su conocimiento de la política, el agradecimiento que siente nuestro pueblo por el exlegislador que lo dotó de carreteras, paseos públicos y alumbrado son factores decisivos que influyen poderosamente en el afecto general que se profesa al Comandante José Antonio Cruz.

Sea cual sea el resultado de los comicios, es lo cierto que esta zona respondió a esas grandes dotes de político que posee el Comandante Cruz.

Saludo

Hemos tenido el gusto de saludar al doctor José Fernández Obregón, letrado que ejerció en pasados tiempos el cargo de Juez Municipal y Correccional en nuestro pueblo, que le admira por la imparcialidad y justicia con que desempañó entre nosotros su sagrado ministerio.

Asuntos políticos y profesionales motivan la visita del doctor Fernández Obregón a nuestros queridos lares. Le reiteramos nuestro afectuoso saludo.

La seca

Mucha falta está haciendo que el cielo nos mande unas gotitas de agua que ayuden al campesino en su penosa tarea de labrar la tierra. Hace muchos meses que se viene esperando que la señora lluvia nos favorezca con un «Llorao» que haga posible la siembra de la malanga, el boniato, el arroz y demás frutos menores que se cosechan en esta época.

Ya el campesino, tan valiente ante los contrarios fenómenos de la madre naturaleza, empieza a sentirse temeroso de esta larga sequía que, de seguir, representa dietas forzosas para la prole y paro involuntario de sus tareas

SANCHEZ
Corresponsal

Urge arreglar el acueducto de San Antonio de Cabezas

Tras prolongada enfermedad falleció el día 16 del actual el señor José Bermúdez y Segura, vecino muy antiguo de esta localidad y trosco de una respetable familia. Con numerosísimo acompañamiento fué conducido el cadáver a la necrópolis de esta población, en cuyo lugar fué despedido el duelo por el señor Domingo V. Pastrana y Gallardo, íntimo amigo del desaparecido. Descanse en paz don José Bermúdez y reciban sus familiares todos, especialmente su viuda la señora Herminia Fernández, mi más sentido pésame.

Nuestro Acueducto

En oportunidades anteriores este Carresponsal habló de la necesidad en que se encontraba la Empresa del Acueducto de dotar al mismo de otro equipo de bombeo así como de mejorar sus tanques d edepósito, a fin de poder prestar un servicio eficiente, pero nuestras indicaciones no fueron atendidas, resultando que hoy, no obstante poseer abundante agua el pozo de que se surte y a pesar de la labor desarrollada por el equipo en servicio que funciona desde las seis de la mañana hasta las doce de la noche y del buen deseo del encargado señor Perfecto Valera, no se puede satisfacer la demanda de la parte alta de la población, ni puede suministrarse agua a la Jefatura Local de Sanidad, para el riego de las calles.

Estando al expirar la época de la sequía, cualquier trabajo que actualmente se intentara, lejos de mejorar el servicio lo perjudicaría, por lo que exhortamos al señor Administrador del Acueducto para que oportunamente realice las mejoras y adaptaciones necesarias. Conocedores del interés qu epone en todos los asuntos encomendados a su pericia el Ingeniero señor Martínez, a él van dirigidas estas líneas, en la seguridad de que para el año próximo tendremos un servicio d eagua, excelente

Teodoro PEREZ
Corresponsal

«Arco Iris», carroza presentada por el barrio de «San José», de Camajuaní, en las fiestas populares últimamente allí celebradas.

Extraordinario entusiasmo presidió la celebración de las tradicionales parrandas de San José, en Camajuaní

En las fiestas populares, contendieron como rivales los barrios de la población. Solemnes fiestas religiosas en devoción a ese santo. Muchos excursionistas concurrieron

Con gran entusiasmo en ambos barrios en que se divide la población, se han celebrado las tradicionales parrandas de San José para conmemorar la festividad del Santo patrono de esta villa.

Desde los actos religiosos, hasta los actos de fiestas populares, todo fué marcando un ritmo de suprema alegría, y los pueblos de la Provincia conocedores de la grandeza de estas fiestas, fueron huéspedes de Camajuaní en esta fiesta que ha servido para poner muy elevado el grado de cultura en que se encuentra este pueblo que siempre sabe dispensar una cálida acogida a quienes saben honrarnos con su visita en fecha tan memorable como la de este día.

A las siete de la mañana, se celebró misa en nuestra Iglesia parroquial concurriendo las organizaciones católicas y pueblo en general y a la caída de la tarde se celebró una procesión por nuestras calles, siendo llevada la imagen de San José, en hombros de los fieles católicos que dieron la nota simpática de demostrar la devoción que sienten por la religión católica como símbolo de la moral y de la virtud que debe imperar en los pueblos que no saben olvidar sus tradiciones.

Por la noche los barrios de San José y Santa Teresa, ofrecieron el programa de festejos más sugestivo y atrayente que se ha podido confeccionar, y no se veían más que rostros alegres y satisfechos al ver como el arte se manifestaba a través de los grandes trabajos presentados por medio de sus artísticas carrozas que recorriendo las calles de la población fueron delirantemente aplaudidas por una multitud abigarrada que sobre pasa al cálculo de más de diez mil personas.

Música, bailes en las sociedades, fuegos artificiales, palenques y voladores, daban un tono de suprema alegría y los espíritus parecían transportarse a regiones remotas, al ver el desfile de artísticas carrozas que presentaron ambos bandos contendientes en esta justa popular en la que nunca surgen discordias, siempre existe armonía completa demostración firme de nuestra civilización y de nuestra cultura.

Han tratado cada uno de los barrios superarse así mismo y con derroche de lujo, de energías y de entusiasmo, ofrecieron los mejores trabajos que pudiera imaginarse el genero humano en fiestas populares de esta naturaleza.

La fiesta se mantuvo en todo su vigor hasta el amanecer, pero no por eso se notaba el cansancio entre nuestros visitantes, porque constantemente se les fué ofreciendo espectáculos distintos y diversos, que hacían permanecer a todos en una vista contemplación de arte y de grandeza, ante la marcha triunfal de las carrozas en las que figuraban distinguidas y prestigiosas señoritas de nuestra mejor sociedad.

El triunfo, no ha sido ni para «Capos» ni para «Chivos» como popularmente se denominan los dos barrios sino que ha correspondido más que a los barrios, al propio pueblo de Camajuaní, porque el valor artístico de estos trabajos es testimonio adelanto de nuestro pueblo y agradecemos que nos honraron con su visita, salido satisfechos y complacidos apreciando un espectáculo pletórico de valores artísticos y lleno de profundas emotividades saliendo todos altamente satisfechos, llevando en su corazón el recuerdo de Camajuaní por las horas alegres y felices que le proporcionó brindar en tan memorable día.

Felicitamos a ambos barrios por sus éxitos en la organización de estos festejos, y los exhortamos para que anualmente celebren actos análogos para honra y prestigios no solamente de sus organizadores, sino de todos cuantos convivimos en este pintoresco rincón villareño.

Para todos nuestra sentida felicitación por el triunfo conquistado en esta fecha de nuestro Santo Patrono el patriarca San José.

Enrique QUIROS
Corresponsal

VILLACLAREÑAS

Dos actos solemnes

Fueron celebrados el pasado domingo.

Estos en honor de un exclarecido hijo de la ciudad desaparecido hace algunos meses, de un ejemplar ciudadano, el popular industrial y político, Ramón Trinidad Velasco.

Del hombre que por sus propios esfuerzos no sólo fundara una de las industrias mas prósperas y grandes del país, convirtiera un poblado en una moderna ciudad sino, que como legislador que fué, no sólo sirvio a su Partido y amigos, sino a la Patria, que encontró en él siempre un incansable luchador por el bien de la comunidad.

El hombre cuya muerte ha dejado un profundo vacío para este pueblo que le veneraba y que muy sentidamente ha llorado, por todas esas sus buenas virtudes nuestro Ayuntamiento haciéndose eco del sentir de un grupo de amigos y admiradores de ese gran cubano dedicó el día del pasado domingo para honrar su memoria.

Consistió el primer acto en una Misa Cantada en nuestra Parroquial iglesia del Carmen, acto al que se dió cita no sólo la sociedad villavlareña y de Ranchuelo, éste su segundo pueblo que tanto amó, sino a toda la provincia Villareña, porque de toda ella había representaciones.

Acto este en el que ofició el Vicario de la ciudad. Terminado éste pasamos al Ayuntamiento, desde donde partió una gran manifestación por la calle de Maximo Gómez hasta Martí y de ahí a Juan Bruno Zayas donde encuéntrase la casa en que nació tan ejemplar ciudadano, el día 16 de noviembre del año 1881.

Tomaron parte en esta manifestación nuestras autoridades civiles y militares de la Ciudad y Provincia, representaciones de todas las sociedades, asociaciones, gremios y sindicatos, el Clero que además del Vicario, Reverendo Padre Sebastián también el Obispo de Cienfuegos M. Martínez Dalmau se hizo representar por su Secretario, las Bandas de Música Municipal y Militar y el pueblo en general.

En dicho lugar fué develada la tarja que por acuerdo de nuestro Ayuntamiento y del señor Amado Trinidad Velasco, quien sigue sus mismas normas, prédicas y virtudes de su hermano. Mientras este acto se efectuaba la Banda de Música Militar ejecutaba el Himno Nacional.

Seguidamente en nombre del Ayuntamiento, dirigió la palabra el pueblo su Secretario y a la vez Presidente del Centro de Veteranos señor Evangelista Yanes, le siguió en el uso de la palabra el talentoso abozado doctor Alfredo Barrero Velasco, que lo hizo en nombre del pueblo.

Fué ésta una sentida pieza oratoria, sobre el excelente cubano, querido de todos. Por la familia Trinidad Velasco dió las gracias el joven galeno doctor Ello Pilemo Cárdenas, quien también hizo alarde de sus profundísimos conocimientos haciéndonos un bosquejo de la vida del gran villaclareño.

Finalizó el acto el señor Rafael Núñez, Alcalde Municipal de Ranchuelo, que en nombre de su pueblo tan querido por Ramón Trinidad a quien ellos llaman con verdadera justicia su benefactor, dijo que el cubano se sentía orgulloso de veros como un pueblo honraba la memoria de un hijo que bien lo merecía.

Nuestro Pésame

Muy sentido a la joven dama Adela Fernández viuda de Valdés, por la pérdida muy sentida de su amantísimo esposo el doctor Verardo Valdés, Juez Municipal de la ciudad de Morón, que tan trágicamente fué arrebatado por el destino en el accidente automovilístico registrado esta semana a pocos kilómetros de esta ciudad, donde la joven dama ha pasado temporadas y donde siempre ha encontrado alagos y consideraciones de esta sociedad.

Que hoy se asocia a su dolorosísimo sentimiento.

Aumenta el entusiasmo

Para los dos bailes que ofrecerá el sábado veintiseis y domingo veintisiete del actual la prestigiosa sociedad Liceo de Ranchuelo.

El primero a las diez de la noche de ese mencionado día, baile de que se denomina «Adiós Carnaval».

Y el segundo en la tarde del domingo, de carácter infantil en el que serán obsequiados los niños con juguetes y confituras.

Ambos lancing serán amenizados por el gran conjunto musical de la orquesta «Casino de ela Playa».

Ante el entusiasmo ya despertado para ellos pequeños resultarán los amplios salones de aquella buena sociedad, ya que de toda nuestra provincia propónense asistir.

Un verdadero sucess social.

Vida de Ignacio Agramonte

Lleva por título el interesante libro que acaba d epublicar el doctor Juan J. E. Casasús, sobre la vida de Bayardo de la Revolución Cubana.

Hace en él, el doctor Casasús la más completa biografía que se conoce con planos y grabados de la Revolución y en su portada La Constancia, yente de Guaimaro. Obra valiosísima que aparece publicada por la ciudad «La Popular de Santa Cecilia» de Camagüey en colaboración con el autor.

Magnífica la acogida que ha tenido.

Armando A. MACHADO

M.E.C.D. 2016

ESTAN ACORRALADOS EN LA FINCA "SANTA RITA" EN BAYAMO, EL BANDIDO CASTELLON Y SU COMPAÑERO

(COLUMNA CUATRO)

UN HOMBRE MUERTO Y CUATRO LESIONADOS AL DESTROZARSE UN OMNIBUS CONTRA UN ARBOL ENTRE AGUACATE Y PERICO

(COLUMNA UNO)

LESIONADO UN MAQUINISTA AL DESCARRILAR UNA LOCOMOTORA A CONSECUENCIA DE UN CHOQUE

Se ha confirmado que el niño Fernando López, que apareció ahorcado en Manzanillo, fué estrangulado y luego colgado.

El primero de Abril se celebrará el Congreso de Estudiantes

PINAR DEL RIO

VIGILA EL DELEGADO DE COMERCIO PARA EVITAR LA ALTERACION DE PRECIOS

PINAR DEL RIO, marzo 25. DIARIO. Habana.—El Delegado de la Cámara provincial de Comercio está ejerciendo eficaz vigilancia, para evitar la alteración del precio de la leche.

—Con motivo de entrar en la época de las lluvias, urge que el Gobierno disponga la terminación de los filtros del Acueducto que nos surte de agua, evitando el peligro de las epidemias. Se trata de un problema inaplazable relacionado con la salud pública.

—En nombre de la solidaridad política, protesto de la agresión al pueblo de Regla, contra Aurelio Fernández, toda vez que los periodistas debeu gozar de entera libertad para el desempeño de sus funciones.— Guillermo Rodríguez, corresponsal.

IMPONENTE MANIFESTACION DE CONSOLACION DEL NORTE.

MARZO 25. DIARIO. Habana.— Se ha celebrado una imponente manifestación por los vecinos de este pueblo, aclamando al coronel Batista, como salvador de la Patria, y como benefactor de este Municipio por sus comunicaciones con el resto de la provincia se esfuerza en conseguir. El sólo anuncio de su visita motivó la demostración referida. Defraudados en la esperanza de un entrevistarse entre nosotros, esperamos, sin embargo, que pronto podamos saludarlos honrados con su visita.—Sánchez, corresponsal.

LA HABANA

UN MUERTO Y CUATRO HERIDOS AL CHOCAR UN OMNIBUS CONTRA UN ARBOL

AGUACATE, marzo 25. DIRAIO. Habana.—Al pasar por la curva de Perico, se fué contra un árbol un ómnibus de la ruta de Aguacate al Perico, destrozándose el vehículo. Ha muerto uno de los pasajeros y sufrió un tremendo golpe en la cabeza, y heridos el chaufer y tres pasajeros, entre ellos dos niñas. Los heridos son asistidos en estos momentos en la Casa de Socorro de este pueblo.—Morcelle corresponsal.

UN MUERTO EN ACCIDENTE

AGUACATE, marzo 25.—Cerca de las cinco de la tarde se estrelló contra un árbol, el ómnibus de la Cooperativa de Los Aliados que hacía el viaje de este pueblo al lugar conocido por Marey; resultó muerto el joven Antonio Sosa, natural de Batabanó, y heridos grave, Miguel Díaz, el chofer del carro, y leves señoritas Tirso e Hilda Hernández y María Antonia Hernández. El accidente ocurrió en una curva pronunciada conocida por Ponce; el ómnibus quedó totalmente destrozado.—Fernández Hoyos, corresponsal.

MATANZAS

LLEGO EL SECRETARIO DE OBRAS PUBLICAS

CARDENAS, marzo 25. DIARIO. Habana.—Ha llegado a esta ciudad el Secretario de Obras Públicas, acompañado del taquígrafo oficial de la Secretaría señor José J. Saldices. Viene dicho funcionario a iniciar las obras de la carretera de Cárdenas a Martí. Fueron recibidos en las oficinas de la División de Obras Públicas, en esta ciudad, por su Jefe, ingeniero señor José M. Vizcaino, por las autoridades locales y otras distinguidas personalidades, siendo obsequiados los visitantes y la concurrencia con un ponche.

En estos momentos visitan una gran industria local, en donde se les brinda grata acogida, y en la cual se les ofrecerá un buffet.

Luego se trasladarán a Varadero, donde se servirá un gran almuerzo en el Club Náutico.

Figura en la comitiva nuestro compañero del DIARIO, Armando Maribona, hijo de esta ciudad, que es objeto de agasajos desde anoche, en que llegó a ésta.—González Bacallao, corersponsal.

ACCIDENTE POR LA NEBLINA

COLON, marzo 25. DIARIO. Habana.—Debido a la neblina que impedía la visibilidad, ocurrió un accidente en la ruta Central, entre ésta y el Perico. Un ómnibus chocó con un camión que se hallaba estacionado en la carretera, pues al frenar rápidamente patin el vehículo, yéndose contra el camión. A consecuencia del topetazo, sufrió heridas graves en la pierna y brazo izquierdos el señor Gabriel Casals, Inspector de Servicios Públicos, siendo llevado en una ambulancia a Cienfuegos. El hecho fué casual. El chaufer del ómnibus fué detenido. Nómbrase éste Facundo Gutiérrez Pons. Ha declarado que por la neblina que cubría la ruta, no pudo ver hacia su derecha la luz indicadora del camión.—Manuel Gómez, corresponsal.

INGIRIO TINTA RAPIDA

MATANZAS, marzo 25. DIARIO. Habana.—Esta tarde fué asistido en la Casa de Socorro, de grave envenenamiento producido por haber tomado fuerte dosis de tinta rápida, Clemente Ramos Hernández, de 24 años, soltero, jornalero, vecino de Matanzas letra H, el que fué trasladado al Hospital Civil. Se ignora el móvil que le llevó a atentar contra su vida.—Lovio, corresponsal.

DE LA VIDA NACIONAL

Ignacio González Penichet, pundonoroso capitán jefe de la Policía de Güines, quien ha recibido muchas felicitaciones por la rapidez con que fueron detenidos los autores de un secuestro efectuado en dicha villa en días pasados, y cuyo hecho hizo que se pensara en la existencia de una banda por esa zona. También han sido felicitados los vigilantes Rafael Fuentes y Ramón Suárez.

SANTA CLARA

CAIBARIEN, marzo 25. DIARIO. Habana.—Celebró sesión anoche el Club Rotario, acordando solicitar del señor Presidente de la República y del Secretario de Obras Públicas, el inmediato arreglo de la carretera de Caibarién a Remedios, y la reparación de algunos tramos en la ruta de Placetas.—Treto, corresponsal.

ORIENTE

CONGRESO DE ESTUDIANTES

SANTIAGO DE CUBA, marzo 25. DIARIO. Habana.—El día primero de abril, se celebrará en esta ciudad el primer Congreso de Estudiantes, al que asistirán los Delegados de la Federación Universitaria, de los Institutos, Escuelas Normales, Escuelas de Comercio y otros centros de Segunda Enseñanza. Se prepara un magnífico programa.

—Informó de Bayamo la autoridad, que tienen noticias de que el capitán Carbó, del Ejército Constitucional, tiene cercado al bandolero Castellón y a su cómplice en los montes de aquel término, donde espera capturarlo de un momento a otro.—García, corresponsal.

CHOQUE DE TRENES

MANZANILLO, marzo 25. DIARIO. Habana.—Anoche el tren de pasajeros procedente de Santiago de Cuba, al llegar a Yara, chocó con un tren de caña del Central «Estrada Palma», volcándose la locomotora, sufriendo quemaduras y lesiones el maquinista Emilio Carmona. Los viajeros no experimentaron más que el susto consiguiente. De Manzanillo salió un tren de auxilio, que encarriló la máquina, dejando expedita la vía, sin más novedad.—Corresponsal.

VICTIMA DE UN CRIMEN

SANTIAGO D ECUBA, marzo 25. DIARIO. Habana.—El Juzgado de Instrucción de Manzanillo, ha comprobado mediante la autopsia que el niño Fernando López que apareció colgado de una mata fué víctima de un crimen, siendo estrangulado con un pañuelo y colgado después. Las autoridades buscan a los autores del hecho.

—Fué autopsiado el cadáver de Francisco Martínez, (a) «Jabao», muerto a tiros en el «Central San Germán», desconociéndose hasta ahora los autores y el origen del hecho..

—El Jefe del Regimiento «Maceo» ha ordenado la salida de más tropa, para la finca «Santa Rita», cerca de Bayamo, donde se dice que tienen acorralados al bandolero Castellón y a su acompañante, fugados de la cárcel de Manzanillo.—García, corresponsal.

PINAREÑAS

En la festividad del jueves

El onomástico de dos distinguidos militares.

Con motivo de celebrar su fiesta onomástica el jueves último, recibieron múltiples congratulaciones los comandantes del Ejército Constitucional señores Gabriel Foya y doctor Gabriel Arias, el primero segundo Jefe del Octavo Regimiento «Rius Rivera» y el segundo Director de la Clínica del mencionado Regimiento.

Hasta ellos llegaron mensajes de afectos y cariños.

De familiares y amigos.

En la Colonia Española

Un beneficio.

Para recabar fondos para el mantenimiento de creches, asilos, hospitales, etc., el Comité Provincial de Asistencia Pública, viene organizando para el próximo día 1 de abril un grandioso match de basket ball en el campo deportivo de la Colonia Española.

Un conocido club de la capital de la República contendrá con el de la Academia Raynat, cuyos triunfos se suceden.

Una banda de música amenizará el acto que promete resultar brillante, pues han sido solicitadas casi todas las localidades.

Numerosas y bellas damas y damitas de nuestra mejor sociedad, han acogido con calor y entusiasmo esta hermosa iniciativa y no hay la menor duda que por ello resultará un éxito completo.

Seguiremos informando.

De todos los demás detalles.

En la Habana

Un vueltabajero que triunfa.

En el Rotary Club de la Habana y ante una numerosa concurrencia de valiosos elementos de nuestra vida social, política y económica del país, pronunció una brillante conferencia sobre la industrialización de la caña brava, el culto y distinguido profesor de la Escuela de Comercio de esta ciudad señor Carlos Rodríguez Casals.

Fué un verdadero triunfo del joven pinareño, pues causó la admiración de toda la concurrencia y demostró con hechos elocuentes la necesidad e importancia de llevar a cabo la industria de la celulosa por medio de la caña brava.

La disertación de Rodríguez Casals ante los rotarios habaneros, ha hecho posible que importantes empresas de índoles financieras, se interesen por la industrialización de lo que se ha dado en llamar el bosque ideal del futuro.

Por este nuevo éxito, felicitamos al buen amigo.

De todo corazón!

Entre nosotros

Por breves días.

Después de una prolongada estancia en la capital de la República, donde está terminando un cursillo como enfermera graduada en el Hospital Lebredo, se encuentra entre sus familiares la graciosa y elegante señorita Adelina García.

Desde aquí le reiteramos nuestro saludo.

De lo más cordial y afectuoso.

Ramón del Collado

Un prestigioso político.

Y un destacado industrial.

Hemos tenido el gusto de saludar en esta capital al Presidente del Comité Ejecutivo Provincial del CND y querido Senador de la República, a quien tributaron sus amigos y correligionarios de Pinar del Río un sincero recibimiento.

El senador Collado permanecerá dos días entre nosotros, donde tanto se le quiere y distingue, por su generosidad y hombría de bien.

Reciba nuestro saludo.

Con el afecto de siempre.

Restablecido

De la molestia que le retuvo en cama.

Con sincera complacencia consignamos la noticia del total restablecimiento del caballeroso amigo y comerciante de esta plaza señor Francisco Pereira, el que guardara cama durante alunos días.

«Panchito» se encuentra nuevamente al frente de sus múltiples negocios.

De lo que nos alegramos.

Un saludo

De lo más expresivo.

Se lo enviamos por este medio al joven letrado vueltabajero doctor Gustavo Porta, conocido y prestigioso elemento en la vida social y económica de nuestro país, quien el viernes último visitó la capital pinareña acompañado de su gentil y bella esposa.

El doctor Porta que goza de hondas y generales simpatías entre nosotroc, fué saludado en el Hotel Ricardo por numerosas personalidades de esta provincia, conectadas con él por sus grandes relaciones de negocios.

Ayer regresó a la Habana.

Donde reside desde hace años.

Guillermo Rodríguez.

Carmen García de González, bella y elegante damita, quien contrajo matrimonio recientemente en la vecina villa de Guanajay con el distinguido joven «Paco» González.

SERA INAUGURADA EN ABRIL LA CAJA DE AHORRO POSTAL PARA CARDENAS Y VARADERO

Concurrirán al importante acto las altas autoridades de Comunicaciones, disponiéndose la sociedad cardenense a festejar el acontecimiento y agasajar a los visitantes

Grandes festejos.

De carácter social.

Un vasto programa de todo un día y que abarcará Cárdenas y Varadero el que se prepara para la fecha del 10 de abril próximo, en que se inaugurará en esta ciudad la Caja Postal de Ahorros.

Tendremos escogidos huéspedes.

De alta representación.

Nos visitará con tal motivo el Secretario de Comunicaciones, tan querido en nuestra Perla del Norte, señor Paco Gómez Rodríguez, al que acompañarán su esposa, la señora Olimpia López Rossi y la joyita de ese matrimonio, la linda y angelical señorita Isela Gómez, siendo muy posible que también nos honren ese día con su visita el Secretario de Obras Públicas, ingeniero Ruiz Williams, y el de Educación, doctor Fernando Sirgo.

El programa será superior.

Puedo dar un esbozo.

Prepáralo con tacto, buen gusto y entusiasmo el amable amigo señor Francisco Oliva, competente Administrador de Correos local y adelantaré que al recibimiento a los visitantes y acto inaugural de la Caja Postal de Ahorros en el edificio de Correos, donde se servirá exquisito buffet, seguirá una recepción en el Ayuntamiento, visita a Varadero, donde el coronel Silva ofrecerá un te a los invitados y representaciones oficiales del Gobierno y como epílogo un espléndido almuerzo - banquete con baile en el comedor del hotel «Europa», que se prolongará hasta la despedida de los visitantes.

Se cursarán invitaciones.

Para todos los actos.

Nuestras mejores familias estarán en esos festejos del 10 de abril para inaugurar la Caja Postal de Ahorros en Cárdenas.

Daré más detalles.

Alrededor de este tema.

González Bacallao.

CRUCIGRAMAS

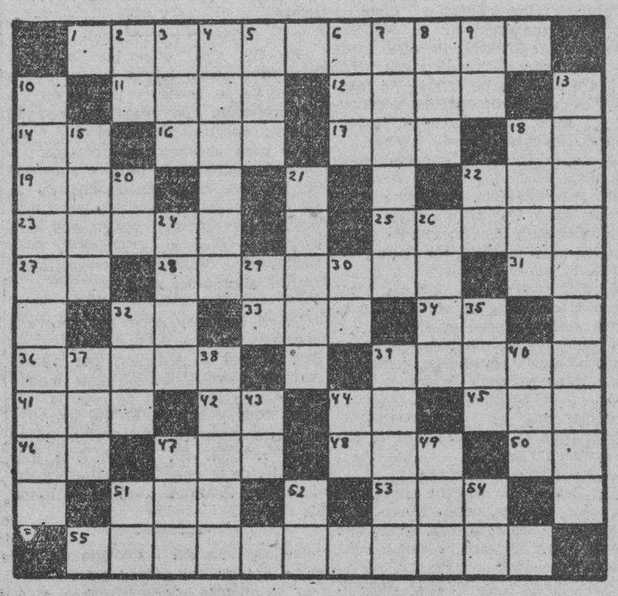

HORIZONTALES

1—Filósofo griego, fundador de la escuela peripatética.
11—Renover la tierra con el arado.
12—Fruta.
14—Contracción.
16—Ciudad puerto de Finlandia.
17—Artículo (pl.)
18—Sílaba que repetida resulta un apodo familiar.
19—Territorio portugués en la costa occidental del Indostán.
22—Título de alta dignidad en algunos Estados.
23—Cuerpo simple que entra en la composición del aire.
25—Grata, placentera.
27—Artículo.
28—Que tiene barro.
31—Número romano.
32—Terminación de infinitivo.
33—Río de la Siberia.
34—Símbolo del Sodio.
36—Blanco.
39—Arbol juglándeo.
41—Prefijo.
42—Interjección.
44—Interjección.
45—Escritor noruego.
46—Existe.
47—Nombre de la e larga griega.
48—Artículo.
50—Dios del Sol.
51—Dios entre los mahometanos.
53—Cada una de las siete partes en que se divide la semana.
55—Relativo a los apéndices.

VERTICALES

2—Símbolo del Radio.
3—Cólera.
4—Llanura.
5—Instrumento de música usado en Siam.
6—Igual, semejante.
7—Persona muy pequeña (pl.)
8—Artículo (pl).
9—Preposición.
10—Estrecho entre América y el archipiélago de la Tierra del Fuego.
13—Admirar.
15—Papagayo.
18—Cacahuete.
20—Símbolo de la Plata.
21—Artista de cine.
22—Nombre de letra.
24—Edificio en construcción.
26—Mamífero cuadrumano.
29—Voz que se usa repetida para arrullar a los niños.
30—Escuché.
32—Igual al 16 horizntal
35—Oficial del ejército turco.
37—Variante (pl.)
38—Desafían.
39—Avestruz americano.
40—Río de Sulza.
43—Río de Francia.
44—Pronombre personal.
47—Nombre de letra.
49—Lengua que se hablabaen Francia.
51—Associated Press.
52—Prefijo que significa dos.
54—Nombre d edos ríos de Rusia.

A. L. G.

DEL RINCON

Solemne función religiosa en la iglesia de San Lázaro en honor de Santa Luisa de Marillac

Las Hermanas de la Caridad del Lazareto, con la cooperación del R. P. Capellán, celebraron solemnemente la fiesta de su venerada Cofundadora, Santa Luisa de Marillac. El martes 15 a las 9 de la mañana se dijo solemne misa de Ministros, oficiando de Preste el Padre Gallol Capellán de la Covadonga, asistido de los Padres Argüelles y Gordón, Párroco de Santiago de las Vegas y Bejucal respectivamente. La iglesia lucía sus mejores galas, estando ocupada por un concurso numeroso de fieles, que le daban el aspecto de las grandes festividades. Pronunció el sermón el Reverendo Padre Biaín cultísimo Franciscano; en su elocuente oratoria, ensalzó las preclaras virtudes de la Santa, e hizo un cálido elogio de las Conferencias por ella fundada, con la cooperación del Apóstol de la Caridad, San Vicente de Paúl, extendidas, a todas las naciones, haciendo el bien, que todos conocen, traza un magnífico cuadro de las obras que realizan las «Hijas de la Caridad», en Asilos y Hospitales; por último exhorta a los fieles, a la práctica de la caridad verdadera, a la caridad, que se sacrifica por el bienestar de sus semejantes.

La oratoria del ilustre Hijo del Seráfico de Asis, fué digna de los mayores elogios.

El coro musical, estuvo a cargo de las Hermanas d ela Caridad, e «Hijas de María».

Terminó la función, con la veneración de la santa Reliquia. La concurrencia fué obsequiada con finas estampas. Nuestra felicitación al Reverendo Padre López y Comunidad de las «Hijas de la Caridad, por el gran homenaje tributado a su Cofundadora, Santa Luisa de Marillac.

María Teresa SAINZ

Solución al Crucigrama anterior

LA PATRULLA POLICIACA

TITINA LA MECANOGRAFA

EL PATO PASCUAL

EL PROFESOR NIMBUS

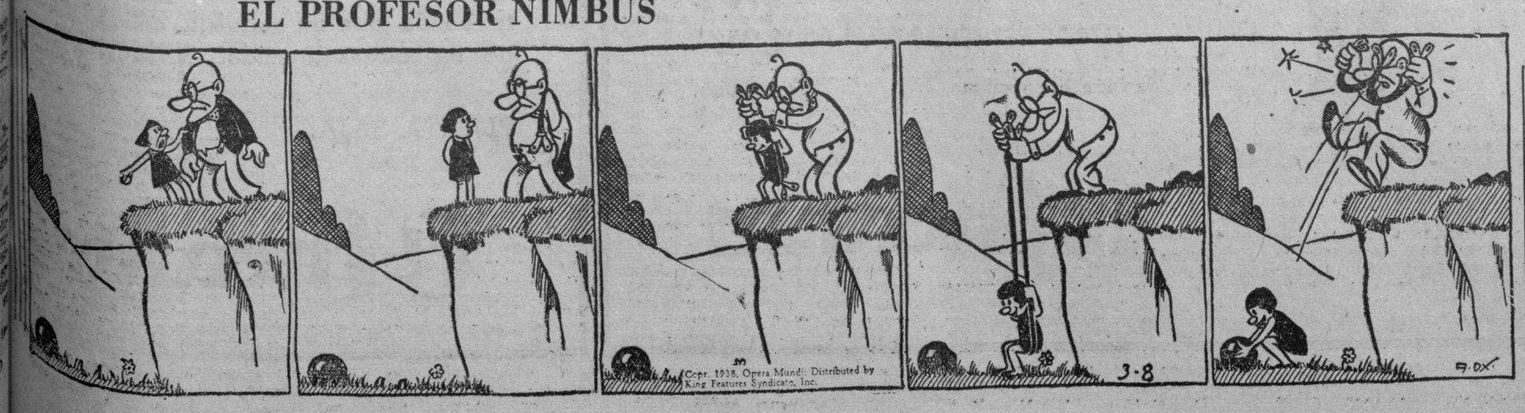

RAREZAS del CINE

Por el Capitán Roscoe Fawcett

M.E.C.D. 2016

HOY LLEGAN EL GOBERNADOR DE GEORGIA Y LOS 200 CADETES DE LA ACADEMIA MILITAR DE ESE NOMBRE

SE OFRECERA UN COCKTAIL A BORDO DEL "COPIAPO" A LAS AUTORIDADES Y DIPLOMATICOS

Este barco, en su viaje inicial, tomará en La Habana con destino a Amberes y Hamburgo, 1,300 toneladas de carga. Hoy arribará el vapor «Empress of Australia»

El vapor americano «Sixaola», de la Flota Blanca, llegó al mediodía de ayer, procedente de Cristóbal, de donde trajo 4 pasajeros para la Habana. Lleva carga de frutas y 45 pasajeros en tránsito para New 6Orleans.

—Entre los pasajeros en tránsito del vapor «Sixaola», figuran los atletas panameños Arthur Baker, Carlos Belisario, Jennings Blackett, Cybert Campbell, y Theophilus Thomas, que van a celebrar varias competencias en Filadelfia.

El «Pennsylvania»

Procedente de San Francisco de California y escalas, llegó ayer el vapor americano «Pennsylvania» de la Panamá Pacific Lines, que trajo 68 pasajeros con destino a la Habana y conduce carga general y 399 pasajeros en tránsito para New York, hacia donde continuó viaje ayer mismo.

En la Habana embarcaron para New York 46 pasajeros, casi todos turistas.

El «Cefalu»

Con carga general y un pasajero para la Habana, así como carga general y seis pasajeros en tránsito, llegó ayer de New Orleans, el vapor hondureño «Cefalu».

Los que llegaron de Miami

Por la vía de Miami salieron ayer los señores: Bernabé Sánchez y señora, el diplomático alemán Wilbelm Tannenberg, la señora Sara G. Friel, el señor Manuel Quevedo, John J. Lawler y familia, Frank Shannon y familia, Domingo Moras, Richard Lewis, Fran B. Preston, Oscar Bowman y otros.

Otros viajeros

Llegaron ayer de Mérida, Yucatán, los señores: Genaro Rodríguez, Elda Rodríguez de Cicero e hijo, y el señor José Zapita, que en representación de los Armadores de los viveros cubanos que se encuentran en México, sujetos a determinados requisitos de las leyes de aquel país, acaba de realizar gestiones cerca de aquel gobierno para la solución.

El Gobernador Georgia

En el vapor «Florida» arribará hoy el Gobernador del Estado de Georgia, Hon E. D. Rivers, a quien acompañan los miembros de su Estado Mayor o sean el Ayudante General, el General John y señora, el General Sandy Beaver y señora, el Hon Charles S. Reid, Presidente del Comité Ejecutivo del Partido Democrático de los EE. UU.

Con ese grupo de personalidades norteamericanas llegará también el doctor Luis Machado, Presidente de la Corporación Nacional del Turismo.

Asímismo, y en el propio buque, llegarán unas 200 familias georgianas que han sido invitadas por el Gobierno de Cuba para visitar la Habana y muchas de cuyas familias tienen hijos en la Academia Militar, Riverside, 200 de cuyos alumnos llegarán también hoy a la Habana en los cruceros «Cuba» y «Patria» con sus armas, banderas y la banda de música de dicha Academia con el objeto de hacer un desfile ante el Presidente de la República y el pueblo de la Habana.

Para todos estos viajeros se han dispuesto las cortesías oficiales de desembarco. También se darán las facilidades para el rápido desembarco de los mismos.

Franquicia

La Aduana de la Habana concederá las cortesías de estilo y franquicias correspondientes, a la señora, Luois G. Dreyfus, esposa del Consejero Comercial de la Embajada de los Estados Unidos en Lima, Perú, que llegará el próximo lunes, en el vapor «Copiapó».

Lo sentimos

A la avanzada edad de 92 años, falleció ayer en el vecino pueblo de Regla, la señora Paula Soto Vda. de Arocha, hermana del señor Carlos Soto, Práctico del Puerto de la Habana, a quien enviamos nuestro pésame que hacemos extensivo a todos sus familiares.

También falleció ayer en esta ciudad, la señora Vda. de Portela, madre amantísima del Dr. Roberto Portela, médico del Puerto de la Habana, a quien por este medio, al igual que a sus demás familiares, enviamos nuestro sentido pésame.

Inauguración de la nueva línea chilena

Con motivo de la llegada el próximo lunes del vapor chileno «Copiapó», el primero de los cuatro buques motores, construídos por la Compañía de Navegación de Chile, que establece un servicio tiesde Valparaíso a la Habana, Amberes y Hamburgo, los señores A. Bona y Cía, Consignatarios en la Habana, ofrecerán un Cocktail Party a bordo del «Copiapó» el mencionado lunes de 5 a 6 de la tarde. Han sido invitados el cuerpo diplomático y consular, las autoridades cubanas, importadores, embarcadores y prensa.

La nueva línea de vapores chilenos, dispone de los buques denominados «Aconcagua», «Libertad» y «Teno», todos del último tipo y de gran velocidad, disponiendo de refrigeración para poder llevar frutos, vegetales y carnes frescas.

El «Copiapó» en su primer viaje trae mil toneladas de carga de productos chilenos para la Habana, y aquí tomará 1,300 toneladas de carga para Amberes y Hamburgo, incluyendo distintas partidas de azúcar.

El «Bodo»

Conduciendo un cargamento de carbón, llegó ayer de Norfolk, el vapor noruego «Bodo».

Barcos con carga

Ayer llegaron a nuestro puerto los siguientes vapores, conduciendo carga general: «Seatrain New York» que llegó de New Orleans, «Joseph R. Parrott, que vino de Port Evergladies, «Kurikka» que llegó de Norfolk con carbón, el barco motor de bandera hondureña «Albert».

Los que salieron ayer

Durante el día de ayer salieron los siguientes vapores «North Star» para Miami, «Snar» para Georgetwn. «Seatrain New York» para el puerto de su nombre, «Pennsylvania» para New York, «Joseph R. Parrot» para Port Everglades, «Cuba» para Key West y Tampa.

El «Oriente

Directo de New York llegará hoy el turbo eléctrico «Oriente» de la New York and Cuba Mail SS. Co, que trae carga genera y pasajeros.

El «Empress of Australia»

En viaje de excursión llegará hoy el vapor inglés «Empress of Australia» que conduce numerosos turistas en tránsito.

LA FUERTE SEQUIA EXISTENTE EN LOS CAMPOS JUSTIFICA EL ALZA DEL PRECIO DE LA LECHE

Así dice el delegado de la Secretaría de Comercio. En una reunión reciente se acordó que, mientras dure la sequía, el litro de pasteurizada se venda a 11 cts. y de la pura a 12

Los repórters que tienen a su cargo la información de la Secretaría de Comercio interrogaron en la mañana de ayer al señor Juan Rodríguez Arango, Director de Comercio y al propio tiempo delegado de esa dependencia ante la Comisión Técnica Nacional de la Leche, acera del aumento del precio que ha tenido ese artículo.

El doctor Arango manifestó que dicho aumento era legal y justificado en todos sus aspectos, por cuanto ha sido autorizado por quienes están facultados para ello.

Agregó que en reunión celebrada recientemente por la Comisión Técnica Nacional de la Leche se conoció del problema de la sequía imperante en los campos, y de la solicitud de los vaqueros para que se les autorizara por tal motivo a aumentar el precio del litro de leche, acordándose, después de ser estudiado y discutido ampliamente el asunto, acceder a esa petición toda vez que se pudo comprobar la escasez de pastos en los campos, lo que hace que las vacas no rindan la misma cantidad de leche que en tiempo de lluvias, por lo que aquéllos tienen que ser alimentadas con pienso, lo que hace q. el litro de ese líquido tenga un mayor costo de producción.

En esa reunión se acordó que mientras persista la actual sequía, el litro de leche pasteurizada se expenderá a 11 centavos y la pura a 12, pero que en cuanto comiencen las lluvias, el precio volverá a su nivel normal.

Pide la cancelación de un título de Notario Comercial

El Presidente de la Compañía de Fianzas General Surety Co. S. A. ha dirigido una comunicación al Secretario de Comercio, en la cual pide que dicha dependencia proceda a la cancelación de la fianza del título, conque dicha compañía garantizó las gestiones del señor Demetrio Jaén y Morales, como corredor-notario comercial de la plaza de Matanzas, por no haber este satisfecho la prima correspondiente al renovarse dicha fianza.

Designada una comisión que se encargará de evitar el aumento de la carne

El secretario de Comercio ha firmado la siguiente resolución:

POR CUANTO: Por Decreto Presidencial número 573 de fecha 15 del actual mes de marzo, dictado a propuesta del que resuelve, y por las razones que en el preámbulo del mismo se consignan, se declaró inmotivada el alza en los precios del ganado en pie que regían el día 11 del actual mes y año, y del propio modo se declaró inmotivada toda alza que se pretenda en los precios de venta promedio del kilo de carne de res vacuna por los Encomenderos y Detallistas que regían en la fecha indicada e inmotivada también toda alza en el precio de carne de res vacuna por los detallistas a consumidores.

POR CUANTO: Por el Apartado IV del propio Decreto antes citado se dispuso que la Secretaría de Comercio dictaría las medidas que fueran procedentes para impedir la referida alza, todo de acuerdo con las disposiciones generales del Capítulo VII de la ley número 165 de 17 de mayo de 1935.

POR CUANTO: Resulta indispensable designar una Comisión que se encargue de estudiar y proponer las medidas que fueren procedentes con la finalidad de impedir por los medios legales aplicables toda alteración indebida en los precios del ganado en pie y de venta por los mataderos a los vendedores y detallistas y por estos a los consumidores.

POR TANTO: En uso de las facultades que me están conferidas y de conformidad con el Decreto antes citado:

RESUELVO: Designar una Comisión interior de caracter permanente, compuesta por el señor Francisco Gómez Marrero, subsecretario de Comercio, que la presidirá; por el señor Enrique Fontova y Domínguez, director de la inspección general y por el doctor Antonio S. Pino y Crespo, Jefe Superior de la Consultoría, para que en cumplimiento de lo dispuesto en el decreto presidencial número 573 de fecha 15 de marzo del prsnte año, publicado en la Gaceta Oficial del día de hoy, estudie y proponga a esta Superioridad las medidas que procedan para el mejor cumplimiento del referido decreto.

Otras noticias de Comercio

La Dirección de Seguros de la Secretaría de Comercio, ha concedido un plazo de veinte días hábiles a todas aquellas personas a quienes pudiera perjudicar la cancelación de la garantía hipotecaria de Cañera, Compañía de Seguros S. A., denominada antes Compañía de Seguros y Fianzas El Caribe S.A. para que presenten por escrito las alegaciones que estimen conducentes a sus derechos dentro de ese improrrogable plazo.

Esta medida de Comercio, se debe a que dicha cancelación ha sido solicitada por el señor Gastón Godoy Agostini, presidente de la mencionada compañía, cumpliendo acuerdo de la junta de accionistas de la misma.

— A solicitud del Juez de Instrucción de la Sección Cuarta en oficio librado en la causa 79 de este año que se sigue por estafa contra los componentes d ela International Mutuality Corporation, la dirección de Seguros de la Secretaría de Comercio, ha remitido a dicha autoridad judicial una certificación acreditativa en la que se hace constar que la mencionada compañía no está ni ha estado nunca autorizada por la Secretaría de Comercio, para operar en ninguna clase de seguros.

Hoy se efectuarán nuevas elecciones en la Universidad, en las escuelas de Filosofía y Ciencias Sociales, que es precisamente donde encajan maravillosamente bien los «forros», pues ya se ha demostrado que «forro» es un producto altamente pedagógico, cultural y educativo: como que se inicia en los colegios y llega hasta la Universidad, así que no tiene nada de extraño que, en Filosofía, sea aceptado por todas las escuelas y que, en materia de Ciencias Sociales, constituya la sabiduría enciclopédica de nuestros políticos.

Así que, tendremos «forros» docentes, ya que no los hay decentes. Y lo decimos porque «conocemos el paño».

Hemos podido averiguar por qué los médicos recomiendan, con tanto empeño la leche condensada «La Lechera» para alimento de los niños, y es, primero, porque los médicos ¡conocen el alimento!, y segundo, porque los niños enfermos dan muchas «latas» a los médicos, y éstos se anticipan y dan la lata a los niños; pero de leche condensada «La Lechera».

En fin, que no se ha llegado a ningún acuerdo en lo de los malos olores de la bahía, y menos en los del Malecón, que tanto desdicen de nuestra cultura, por ser el sitio obligado para el paseo de nuestros turistas, a quienes se lleva y trae por los lugares más pintorescos de la Habana, y se les enseñan los rincones más evocadores del pasado, con marcado sabor a la Colonia. Pero con olor a colonia, no encontrarán rincón alguno los turistas.

Usted, señora, debe comprar sus zapatos en «La Casa Grande» de San Rafael y Amistad, por varias razones; porque tiene lindos modelos, porque todos son de soporte patente 9263 y tendrá el pie científicamente asentado, y ¡por fastidiar a su marido! Sí, porque dice que sabe dónde le aprieta el zapato y en «La Casa Grande» los hay de todos los anchos.

Los médicos del negociado de Higiene Profesional parece ser que tienen las mismas aficiones que los «pepillitos» y los «pepillazos» que se ponen a las puertas de los comercios céntricos todos los días, a las horas del cierre, para inspeccionar el desfile de empleadas, porque han examinado a doscientas del «Ten Cents» y dicen que las han hallado buenas, cosa que ya habían apreciado los «pepillitos».

Ahora que, si las van a dar diplomas por eso, nos parece conveniente establecer distingos: porque las hay ¡superiorísimas!

Señora: que ha vuelto el imperio del encaje y del bordado y no debe haber una dama desencajada, sobre todo estando ahí la «Casa Martínez», de Muralla 74 (esquina a Villegas), que importa los auténticos encajes bordados suizos.

También tiene, entre las novedades de temporada, los crepés «Romaines» en los últimos colores. Sobre todo, hay encaje muy en caja.

El ingenio humano no tiene límites. Ahora resulta que hay una profesión que consiste en servir a los amantes despechados hiriendo a las esquivas, a las traidoras o a las que no se dejan convencer.

Y a lo mejor tiene una tarifa: por un estacazo, tres pesos; por un corte estilo inglés, en la región glútea, cuatro pesos; por una puñalada colindante con la región cardíaca, diez pesos; etc., etc.

El individuo que tiene montada esa industria se llama Carlos Ramírez León, según el policía Capaz, de apellido. Sí, porque el capaz de todo es el Carlos.

Ya lo sabe el lector, para lo que guste mandar.

A lo mejor está usted descalciado (sin calcio) y no lo sabe. Pues tomando el nuevo producto de Armada tiene juntos chocolate, malta, leche y calcio. Vigoriza, tonifica y deleita. Y al baño de María es un desayuno exquisito: frío, con o sin hielo, mitiga el calor. Y se presenta en botellas elgantísimas: como para una presentación en sociedad: muy elegante.

¡Se ve cada cosa, señores! Ahí tienen ustedes el caso de esa pobre señora Pilar Valdés, a quien su marido denunció como loca; la reconocieron los médicos y éstos certificaron que estaba perfectamente bien y con toda su razón, y que el que no tiene razón es el marido, que se siente atado a su mujer y quiere recobrar su libertad. Y, para desatarse, no se le ocurrió mejor medio que decir que su mujer estaba loca.

Pero la cosa es bien clara: si su mujer le tiene atado, es cuerda. Y si es cuerda, no puede ser loca.

Dentro de unos días será obligatorio en los colegios el traje blanco de gala, y «El Encanto» tiene en el cuarto piso la más espléndida colección en crashs de hilo y driles. Las mamás deben llevar allí a sus muchachos, para equiparlos de verano. «El Encanto», poniendo las mamás los chicos, puede poner todo lo demás: trajes, camisas, corbatas, todo.

He visto un anuncio que me ha emocionado muchísimo: la solicitud que hace un señor de París de los familiares del señor Ulpiano Arés, que residió en Dimas, provincia de Pinar del Río, y parece que murió en París, dejando una regular fortuna para sus herederos.

Y me ha emocionado el anuncio como emociona cuando vemos que por un número no nos ha tocado la lotería: y, en este caso, en vez de número es una letra. Porque, si en vez de ser Arés es Aris, ¡me calzo la fortuna!

Voy a escribir a París, a ver si dan algo por la aproximación.

Los tabacos son como los buenos estacazos: se conocen por la marca. Y para fumar un buen tabaco no hay más remedio que demostrar ante el vendedor de la vidriera, que se sabe de marcas. Y para eso se pide, ahuecando la voz: «Partagás», y nada más. Y si quieren empujarnos otro tabaco que no sea «Partagás», en vez de la voz, se ahueca el ala.

Ya saben ustedes que el procedimiento para obtener las mejores «CARCAJADAS» es llamar por teléfono a esta Administración, para que les visite Aristigueta, que inmediatamente se les presentará en su casa, animoso y optimista, a tratar del asunto y a tratar de sacarles la propaganda.

Y si quieren ustedes verle contento y chistoso, no tienen más que darle una orden. En cambio, si no se la dan, se va sin chistar. Vamos, que se le queda el ingenio en tiempo muerto.

JOTA ARIS.

ORTOPEDICO AMENAZADO

El vigilante 2816, Juan Amat, de la Cuarta Estación, arrestó a Arturo Gargado Mollo, de 30 años y vecino de Neptuno 113, por acusarlo Francisco Carrasco Belmonte, ortopédico y vecino de Neptuno 138, de haberlo amenazado con un punzón.

El Jefe de la Aviación Militar de Columbia, comandante López Jorge y un grupo de oficiales del Cuerpo, recibieron ayer la visita de un nuevo avión de combate que es probable que adquiera el Ejército cubano. En la foto aparecen los citados delante de la máquina aérea, junto al piloto que la condujo desde Miami a la Habana, capitán de la Reserva Militar de los Estados Unidos, Mr. J. W. Walborn.

PARA HACER DEMOSTRACIONES ATERRIZO UN AVION DE LOS E. UNIDOS EN LA CIUDAD MILITAR

Probablemente será adquirido por el Ejército. Demoró en la travesía de Miami a La Habana una hora y 10 minutos

La Empresa de Omnibus Cubanos pide unirse a los Aliados

A las diez y media de la mañana de ayer, aterrizó en el Campo de Aviación de la Ciudad Militar, un avión de la Spartan Aircraft Corporation, tripulado por el capitán de la Reserva Militar de los Estados Unidos de América, Mr. J. W. Walborn, con el propósito de hacer demostraciones, por si conviene la adquisición del aeroplano citado al Ejército Constitucional.

Las características de este avión son las siguientes:

Monoplano metálico de ala baja, motor Wasp 550 H. P., 226 millas de velocidad y 215 de velocidad de crucero; tiene un techo de servicio de 24.000 pies y un radio de acción de 700 millas.

Viene equipado con 3 ametralladoras, una de ellas flexible y con tres soportes que llevan diez bombas de 50 libras cada una. El tren de aterrizaje es de tipo retractable y la propela de paso controlable.

El capitán J. W. Welborn demoró en la travesía de Miami a la Habana, una hora y diez minutos, y fué recibido en el Campo de Aviación «Teniente Brihuega», Ciudad Militar, por el Jefe del Cuerpo, Comandante López Jorge M. M. y los oficiales de la guarnición, quienes fueron presentados al piloto de referencia por el representante de la «Spartan» Mr. John E. Alexander que concurrió también al recibimiento.

Día de recibo

El Comandante Jaime Mariné, recibió ayer en su despacho de la Ciudad Militar a una comisión integrada por miembros de la Empresa de Omnibus Cubanos.

Formaban la misma el señor Amable Zárate, Presidente de la Sociedad de los empleados de la referida empresa; el señor Apolonio González, perteneciente a la misma y Ramón López, Presidente de los propietarios de vehículos.

Los citados señores han recibido del Coronel Batista, por conducto del jefe de sus ayudantes, que actúa de mediador entre la Empresa de Omnibus Cubanos y la de Cubanos Aliados para que ambas se unan. La medida resulta altamente beneficiosa—según los comisionados—para la Empresa de los Cubanos, que no puede según su opinión, subsistir sola.

Dijeron a los periodistas los miembros de esta Empresa que si se incorpora la misma a los Aliados tendrán forzosamente que suspender y con ello quedar en la calle más de ciento cincuenta empleados.

Respeto a la antigüedad

Otra comisión presidida por el señor Peinoto se entrevistó con el Comandante Mariné.

Estaba integrada la misma por trabajadores unidos de Camaguey, que recabaron del Coronel Batista que entre los miembros de esa institución se respete el derecho llamado de antigüedad.

DE 11 A 12 ARRIBARAN HOY A LA HABANA, EL «CUBA» Y EL «PATRIA»

Según radiograma recibido en el Estado Mayor General de la Marina de Guerra Constitucional, emitido por los comandantes Alberto Casanova González y José Aguila Blanco, del crucero «Cuba» y buque-escuela «Patria», respectivamente, estas unidades han salido de Miami hacia la Habana a las 5 y 10 p.m. de ayer, encontrándose su arribo hoy, de 11 a 12 del día. Atracarán a los muelles de San Francisco, donde desembarcarán los doscientos cadetes de la Academia Militar.

EXTRAVIO DE UN VALIOSO RELOJ PULSERA

Una distinguida dama de la mejor sociedad, la señorita Elena Hernández, hija del capitán del Ejército Constitucional, señor Belmonte Hernández, ha perdido recientemente un reloj pulsera que estima mucho por ser un recuerdo de familia.

La persona que lo haya encontrado y se sirva devolverlo en Cuba 11, será debidamente gratificada.

Sensacional Oferta de

Cortes y Retazos

Sólo hoy

Planta Baja.

El Encanto

Lindísimos vestidos de verano en la Sección Económica.

Los amplísimos surtidos de vestidos que presentamos en la Sección Económica le ofrecen la oportunidad de habilitarse para el verano espléndida y elegantemente por una suma reducidísima ¡La mamayor variedad inigualable de vestidos a precios inigualablemente bajos!

1- Vestido de dos piezas de excelente y fresquísimo piqué estampado, con botones al frente, bufanda y tapas bordadas imitando bolsillos. Bellísimas estampaciones sobre fondo negro, prusia y verde

3.95

2-- Vestido de fino algodón estampado sobre prusia y negro, con hebilla y ziper de pasta en rojo con cuello de piqué blanco.

2.95

OTROS ESTILOS, 1.65, 1.95, 2.95

Sección Económica — Tercer Piso.

El Encanto

ESCARPINES

DE VERANO PARA NIÑAS.

Acabamos de poner a la venta un nuevo surtido de escarpines de hilo en fino tejido de malla con puño liso en azul, rojo, verde, y enteramente de color: rosa, azul y beige.

3½ al 4½ ____ 40c.
5 al 5½ ____ 45 c.
6 al 6½ ____ 50c.
7 al 7½ ____ 55 c.
8 al 10 ____ 65 c.

Escarpines de hilo de superior calidad, lisos con el puño de color y en colores enteros: prusia, pastel, amarillo, turquesa y verde.

6 al 6½ ____ 45 c.
7 al 7½ ____ 50c.
8 al 8½ ____ 55 c.
9 al 10 ____ 60c.

MEDIAS.

También hemos recibido nuevas colecciones de medias de verano.

Madias de seda pura en tejidos de chiffon. Todos los colores de moda. 50 y 65c.

Medias "Ringless" de seda pura en tejido chiffón y semidoble, de calidad garantizada. Todos los colores de moda — 1.00

Medias "Ringless" de seda pura en fino tejido de gasa de exquisita calidad. Todos los colores de moda — 1.25 y 1.50

PLANTA BAJA.

El Encanto

M.E.C.D. 2016

9A SECCION Z

TELEFONOS:
Dirección M-2856
Jefe de Redacción M-1287
Sección de Sports . M-7912

DIARIO DE LA MARINA

TELEFONOS:
Quejas M-7911
A. Clasificados . M-7915

9A SECCION Z

AÑO CVI — ACOGIDO A LA FRANQUICIA POSTAL — LA HABANA, SABADO, 26 DE MARZO DE 1938 — EL PERIODICO MAS ANTIGUO DE CUBA — PAGINA QUINCE

LA ACTUALIDAD

Un homenaje de la revista 'La Fhalange' a Franco

Todas las calumnias, todas las diatribas y todos los dicterios que los que sostienen a Rusia han lanzado sobre Franco no han impedido que sea actualmente uno de los hombres públicos que han recibido más numerosos y más efusivos homenajes. No hay apenas país civilizado en donde no se hayan dedicado artículos y encomiásticos y extensas y documentadas biografías. Han abundado asimismo, no sólo en España, sino también en otras naciones, números extraordinarios de diarios y revistas publicados expresamente de su honor.

Cuéntase en las que entre estas últimas van a la vanguardia la revista «La Fhalange», que se edita en París bajo la dirección de los exilados poetas Armando Godoy y Jean Ibarre. Ha de advertir el lector que si en la capital de Francia la del Gobierno del Frente Popular, la aliada de Rusia, la que de modo tan fanático y tan persistente ha ayudado a los rojos de España en donde se edita «La Fhalange». Así, «La Fhalange», sin ambajes, sin rodeos, sin temor a nada ni a nadie, de cara al sol.

Esta revista acaba de editar un número especial dedicado al Caudillo Máximo de la España Nueva, en cuya portada se lee en gruesos caracteres ¡Franco! ¡Franco! ¡Franco! Es difícil que pueda publicarse una revista que, por lo complejo de los distintos aspectos que abarca respecto a la labor del gran cruzado español; por la contundencia y sugestión con que los trata; por la fervorosa devoción hacia él de que están ungidas todas sus páginas y por el número y prestigio de todas sus firmas, pueda superar a dicho número de «La Fhalange». El estudio de la revolución que en torno de la figura de Franco hace la dirección de la revista; los Mensajes (suman un cuatro) que desde España, desde Italia, desde Portugal, desde Bélgica, desde Alemania desde Francia, desde Inglaterra, desde Cuba y desde otros países hispanoamericanos van dirigidos a Franco; las exquisitas poesías que lo cantan en francés y en castellano; todo está tocado de luz y de arte; todo está saturado de admiración al Jefe Supremo de la España nacionalista.

Hemos de anotar algunas de las prestigiosas firmas que desfilan por el mencionado número de la revista. Entre las italianas se encuentran: Mario Farinelli, de la Academia d'Italia; Francesco Orestano, de la misma Academia; Angelo Silvio Novarro, perteneciente también a dicha Academia; Alfredo Bacelli, senador de Italia; Ezio M. Gray, Diputado del Parlamento Fascista y Vicepresidente de la Corporación de Profesiones y de Artes; Emilio Bodrero, Senador de Italia.

Entre las firmas francesas, se ostentan, además de las de los directores de la revista, la de Abel Bonnard, de la Academia Francesa; la de Georges Claude, miembro del Instituto Francés; la del genial poeta y notable publicista Pierre Pascal, y la del conocido escritor Robert Charroux.

No menos notables son los escritores españoles que han enviado su colaboración a este número de «La Fhalange». Mencionaremos, entre ellos, a Mauricio López Roberts, Marqués de la Torrehermosa; al Marqués de Valdeiglesias, ex director del diario madrileño «La Epoca»; a Juan H. Sampelayo; al eminente pianista y compositor Joaquín Nin, miembro de la Real Academia de Bellas Artes; al vigoroso y gallardo escritor Federico de Urrutia, y al doctoral catedrático y ensayista Joaquín Ortramba saguas.

Entre los periodistas hispanoamericanos firma un «Mensaje» nuestro director, José Ignacio Rivero. Armando Godoy no se ha contentado con organizar el referido número. Que contiene ciento diez páginas, sino que ha traducido para él diversos artículos y poesías inéditos.

Ha sido esta edición extraordinaria de «La Fhalange» un homenaje digno de Franco.

León ICHASO

AFEITADO SUAVE

SUSCRIBASE Y ANUNCIESE EN EL «DIARIO DE LA MARINA»

Dr. ROSATI
DENTISTA
O-Reilly 67 — Tel. A-9422

EN SOLO SEIS DIAS, LOS NACIONALISTAS CONQUISTARON UNA EXTENSION DE TERRENO CASI IGUAL A LA DE VIZCAYA, ALAVA Y GUIPUZCOA UNIDAS

EL SERVICIO FRONTERIZO FRANCES RECIBE LA ORDEN DE DEJAR PASAR EL MATERIAL BELICO PARA LA ESPAÑA ROJA

Muchos barcos rusos descargan en los puertos franceses millares de toneladas de armas para los rojos

Debido a esta actitud del Frente Popular francés, para el transporte de armamento ruso a España, la frontera se convierte en zona de guerra, creando graves peligros

PERPIGNAN, marzo 25. (SE.)—Estos últimos días se han dado instrucciones confidenciales y oficiosas más precisas a los jefes de las oficinas aduaneras de la frontera franco-española. Según estas instrucciones, se invita a los servicios fronterizos a dejar pasar sin dificultad el material de guerra, armas, municiones, etc., que llegaban del extranjero con destino a la España marxista a través de Francia. El texto de la orden es, simplemente: «Cerrar los ojos». Este tráfico debe comenzar brevemente. No tememos que se nos desmienta, por el contrario, podemos añadir que en diversos puertos franceses deben descargarse muchos mercantes llegados de la URSS, transportando millares de toneladas de material de guerra que entrará en la España marxista vía Le Perthus-Cervere y, principalmente, vía Le Tour de Carol-Puigcerdá Este material irá a España bajo las más diversas designaciones y las más evidentemente falaces.

Tal decisión ha sido adoptada a raíz del anuncio del restablecimiento del control de no intervención.

En la tarde de ayer, a las 20 horas, pasó por Perpignan una delegación compuesta por Tarradellas y otros tres individuos pertenecientes a la Generalidad de Cataluña. Llegaron a París en el rápido. Otra persona, sobre la cual se extiende el incógnito más absoluto, estaba hoy igualmente en la estación de Perpignan. Por otra parte, la frontera ha sido cerrada del lado español con la sola finalidad de facilitar estas operaciones.

Esta es la violación clara y prácticamente oficial de la No Intervención con todas sus ineludibles consecuencias. Al mismo tiempo que las hordas marxistas han sido aplastadas y casi totalmente destruidas en Teruel, cuando Inglaterra y todas las naciones civilizadas se disponen a reconocer la cualidad de beligerante al general Franco, la Francia del Frente Popular, bajo la dirección de Moscú nos lanza a una aventura de la que puede resultar la guerra. Nuestra frontera va a transformarse, por consiguiente, en zona de guerra. A todos alcanzan las espantosas consecuencias de esta situación. Queremos pensar que los social-comunistas franceses retrocederán a última hora ante tal amenaza de conflicto europeo.

Bajo grandes titulares uno de los más prestigiosos rotativos franceses del mediodía ha denunciado al mundo este peligro.

PARIS, marzo 25. (SE.)—Las últimas impresiones recogidas en Londres, es que no tardará en reunirse el Comité de No Intervención, con objeto de discutir el problema de la retirada de voluntarios extranjeros que combaten en España. Se conocen las dificultades que han surgido con relación a este problema y que hay países que se oponen a toda sincronización entre la aceptación oficial de la retirada de voluntarios y el restablecimiento del control terrestre.

El Gobierno inglés desea encontrar una solución. Es evidente que se preocupa de arreglar el problema español, lo más rápidamente posible para que no entorpezca el éxito de las negociaciones anglo-italianas. Hasta ahora el Comité ha tenido que vencer numerosísimas dificultades y,por consiguiente, no se piensa que en esta ocasión lord Plymouth fracase en sus esfuerzos, para llegar a un nuevo arreglo que satisfaga a todos.

RUMBO A LA SELVA COLOMBIANA

William La Varre, explorador, y su bella esposa, posan en el vapor que los conduce a Suramérica, a donde marchan dispuestos a explorar secciones de la selva colombiana.

LA ESPAÑA DE HOY

LA PROXIMA OFENSIVA Y SU PRONOSTICO

Esta ofensiva que ahora, lector, cuando tú tienes la bondad de pasar la vista sobre mi crónica, se halla en pleno desarrollo, y que hoy, 8 de Marzo, a la hora en que me pongo a escribir, está a punto de desencadenarse como un huracan, puede ser, perfectamente, la operación decisiva y terminal de la guerra de España. Entendámonos sobre el valor de las palabras; decisiva, en el sentido que yo tomo el vocablo, quiere significar que los resultados de la anunciada operación militar pesarán irremisiblemente sobre la suerte de la lucha, de tal modo que acontezca lo que aconteciere en adelante, ya no habrá medio de que los rojos puedan esperar absolutamente ningún remedio a sus males; con la palabra «terminal» quiero dar a entender que en esta fase de maniobras y combates se llegará a la culminación de la superioridad nacional sobre el Ejército marxista, de suerte que después de las semanas venideras, no será necesario librar nuevas y formidables batallas.

La guerra es pródiga en sorpresas, y ha de aceptarse que en los planes mejor concebidos pueden introducirse elementos de azar, factores insospechados, capaces de alterar los resultados previstos. Por ejemplo, hemos de temer, una vez más, al tiempo; si continúa el sol que luce desde hace quince días,y ello permite, como es lógico, a la aviación y a la artillería de Franco desenvolver ampliamente su eficacia, las probabilidades de victoria rotunda y aplastante son muchas; si, por el contrario, vuelven los días nubosos o las tercas lluvias, habría España de limitar, por el momento, sus aspiraciones y alargar un poco los plazos de la victoria. Veremos hasta qué punto quiere la fortuna mostrar ahora una faz propicia a los soldados de la Nación.

Una enorme masa de maniobra, formada por divisiones de primer orden, con un entrenamiento insuperable, dotada del mejor material que es posible imaginar, va a proponerse objetivos de ancha y larga ambición. Como toda actividad humana está sometida al cálculo de probabilidades, pudiera decirse que el noventa por ciento de las mismas se halla en los momentos actuales al lado de los planes preparados por el Generalísimo Franco; al diez por ciento restante se asirán los rojos con verdadera desesperación. No es cosa de forjarse más ilusiones que aquellas que nacen de una realidad bien estudiada, en cuyo caso, más que ilusiones son esperanzas lógicas. El Ejército marxista tiene noción clarísima de lo que le espera; calcula, aproximadamente, la violencia e importancia del alud que se le viene encima; al propio tiempo, conoce la gravedad que para él tendrá una victoria profunda de los nacionales sobre los sectores que van a ser atacados; por eso mismo, ha de tenerse por seguro que redoblará sus esfuerzos y sacrificios, apelará a los medios extremos para lograr de las milicias rojas la máxima combatividad; y, si hasta ahora empleó el terror como medio radical para mantener una apariencia de moral en el combate, ahora subirán de punto las amenazas, serán más numerosas las ametralladoras colocadas detrás de los combatientes, aumentarán los espectáculos de diezmado de unidades y todas las demás atrocidades que son, por lo visto, imprescindibles, cuando falta entre los soldados el verdadero espíritu militar. Sobre todo en las primeras jornadas, la resistencia tratará de emplearse a fondo, a fin de evitar una rápida ruptura de las líneas atacadas. La última batalla de Teruel ha enseñado muchas cosas; entre otras, la de que organizada por el General Franco una fuerte masa de Caballería, los efectos de la ruptura se convierten en verdadera catástrofe.

Hay en toda la España nacional una gran ansiedad; pero no se trata de la ansiedad que equivale a inquietud y a congoja, sino de la emoción que precede a los acontecimientos sensacionales. La fe en el genio militar de Franco, la confianza en los mandos de los distintos Ejércitos que han de operar, la seguridad en las tropas que integran la vasta masa de maniobra, no tienen resquicio ninguno por el que pueda filtrarse la duda. Sólo queda por saber una cosa: ¿se alcanzarán todos los resultados que el plan de ofensiva da derecho a esperar? ¿Habrán de limitarse las ambiciones estratégicas en vista de algún factor imprevisto que estorbe el normal desarrollo de las operaciones? Dicho en otros términos: ¿tendrá la victoria al alcance que lógicamente debiera tener? Porque victoria existirá; nuevos triunfos vendrán para la España nacional; la posibilidad de derrota queda total y minuciosamente eliminada; no hay ahora sino aguardar a que los hechos nos den la exacta medida de esos triunfos y la real amplitud de esa victoria.

Cuando Franco ha declarado que jamás pudo verse Ejército en más alta forma, no expresa un deseo, ni lanza palabras más o menos vanas con fines de propaganda. Dice una clara verdad que los primeros en conocer son los rojos. Anticipemos, sin temor a equivocación, que cuando la preparación artillera y aérea haya terminado, la mitad de la batalla próxima estará ganada; anticipemos, igualmente, que las líneas de trincheras marxistas no resistirán el empuje soberbio de la masa de maniobra dispuesta por el Generalísimo. De esto, tengan los lectores la seguridad plena. Escribo para ellos, como decía al principio, el día 8 de Marzo, o sea, antes de que la operación se haya iniciado; buena parte de estos pronósticos quedarán ratificados por la realidad para cuando mi crónica llegue a la Habana.

Una cifra dará idea de lo que va a ser la preparación artillera. Cuando se inició la batalla del Alfambra, las cuatro primeras horas de bombardeo de las trincheras rojas representaron un gasto aproximado de diez mil granadas. Pues bien. Aquello que pareció un alarde quedará borrado, reducido a una insignificancia cuando se sepa cuál ha sido el preliminar que los cañones han puesto a la maniobra en proyecto.

Hay frentes —en la inmensa línea cubierta por los Ejércitos— que hasta ahora fueron meramente defensivos; su misión consistía en resistir y más resistir los golpes que las milicias bolcheviques asestaran, mientras en otros lados se conseguían objetivos esenciales para el triunfo de la Causa de España. Dentro de unas horas, esos frentes que fueron hasta hoy yunque, se van a convertir en martillo. Y los martillazos harán saltar en pedazos lo mejor de las fortificaciones de campaña construídas por los rojos. Sucederá lo mismo que en Sierra Palomera, lo que en las orillas del Alfambra, lo que en Sierra Gorda y en Santa Bárbara y en el Monte Mansueto y en los suburbios de Teruel; sólo que las consecuencias pueden ser y serán a no dudarlo muchísimo mayores y más profundas. Poco ha de vivir quien no lo compruebe y lo vea.

Manuel AZNAR.

8 de Marzo de 1938.

Estamos preparados con todos los medios de defensa, decía un parte de los rojos del 9 del corriente

Como base de comparación, téngase en cuenta que costó tres meses de campaña la liberación de Vizcaya y fué un grandioso éxito. En Quinto sólo quedaron cuatro personas

FRENTE DE ARAGON, marzo 15 (Por correo).—El corresponsal de la Agencia Caso, Baratech, hace el siguiente relato de las últimas operaciones:

El quinto y sexto día de operaciones tiene el mismo desarrollo de los precedentes: avance formidable de nuestro glorioso Ejército, liberación de ciudades y pueblos, exaltacion de la moral combativa de nuestros soldados hasta extremos de entusiasmo delirante, y derrota catastrófica, irreparable, del enemigo, que huye alocado, dejando en su fuga unidades disueltas, material a montones y desvanecido para siempre el sueño de su falsa potencialidad, que ha dado paso al trágico despertar de su derrumbamiento definitivo.

El territorio conquistado en una semana excede de 6.000 kilómetros cuadrados, extensión casi igual a la de las provincias de Alava, Guipuzcoa y Vizcaya juntas.

La liberación de Vizcaya costó tres meses, y constituyó un grandioso éxito. Calcúlese lo que supone esta campaña del Sur del Ebro por simple comparación.

El enemigo estaba preparado

El enemigo estaba preparado para esta ofensiva nuestra. Hemos recogido en Alcañiz la prueba documental de esta afirmación. En el cuartel general rojo, recién abandonado por el enemigo, nos hemos hecho con una orden del Comisario general del Ejército marxista del Este, E. Castillo, fechada en Caspe el día 9, en que se inició el avance nacional. Dice textualmente como sigue:

«El enemigo está preparado con todas sus reservas y medios de que dispone. Pero nosotros estamos también preparados con todos nuestros medios de defensa».

Y al día siguiente, en la segunda jornada del avance del Ejército Nacional, decía en otra proclama que de no haberla visto en documento oficial y cobijada bajo la hoz y el martillo, creeríamos que era una ironía sangrienta de «Gracia y Justicia»: «Tenemos encima ataques muy duros del enemigo. Nosotros, los combatientes del Ejército popular estamos preparados para estos combates. El heroísmo que hemos derrochado en anteriores ocasiones lo derrocharemos en los ataques que pueda desencadenar el enemigo. Estamos firmemente dispuestos a emular todas nuestras gestas anteriores. Sin vacilaciones, con firmeza, descargaremos golpes terribles a los fascistas invasores. Nuestra moral, elevada de victorias, permanecerá inquebrantable. Sabemos lo que para nosotros significa cada palmo de terreno y lo defenderemos con el ardor y el entusiasmo más intensos».

El comisario de la 143 brigada militar de la cuarta división, Jaime Girabau y el jefe de la misma, Nicasio Felipe, firman otra proclama, redactada en catalán, que termina así: «Nuestra reacción ha de ser de machos, transformando las pérdidas momentáneas en una gran llama que ilumine nuestro camino para aplastar a Franco».

Si estas dos jornadas últimas no fueran tan gloriosas, nos entretendríamos en hacer unos comentarios irónicos a esa literatura verdaderamente gedeónica de los responsables y comisarios marxistas, que han rubricado suficientemente nuestros soldados con la punta de sus bayonetas

Por los pueblos liberados

Cuando el sábado llegamos a Escatrón sobre los camiones de la columna motorizada que lo ocuparon no pudimos percibir el calor de la población civil que ayer comprobamos con gran extrañeza. Nosotros acostumbramos a encontrar los pueblos desiertos y al ver en esta segunda visita las calles rebosantes de muchachas que paseaban tranquilamente, oyendo con la sonrisa en los labios los piropos de la tropa, sentimos cierta extrañeza.

En Escatrón ha quedado todo el

PANTALLAS A LA ORDEN
OLMO
AGUILA 133 M 8040

pueblo. Los rojos no pudieron evacuarlo gracias a la rapidez con que operó la columna del general Bautista Sánchez, que en unas horas avanzó 35 kilómetros. Y ayer, al paso de una columna por sus calles, hombres y mujeres, chicos y chicas, saludaban brazo en alto y la mano abierta el paso de la bandera, y contestaban a los vivas y arribas a España con el mismo fuego que lo harían las multitudes de Zaragoza o de otra población liberada desde el primente triturada la división 143. Sus mer momento de la guerra.

En ese sector ha quedado totalefectivos están muertos, heridos, prisioneros o fugitivos, sin rumbo y sin moral. El Ebro guardará para siempre el secreto del alucinamiento de muchos milicianos que han quedado bajo sus aguas al intentar pasar a la orilla opuesta en un supremo esfuerzo impuesto por el pánico.

Anteanoche la radio roja comunicaba su parte oficial, en el que, como única nota de optimismo, el mando enemigo decía a los suyos que se hallaban en su poder el pueblo de Quinto y la cabeza de puente de Selma. Ayer perdieron esos dos lugares y nuestras tropas conquistaban hoy Alcañiz, situado exactamente nada menos que a 63 kilómetros de Quinto.

Ayer el movimiento del Cuerpo de Ejército de Marruecos que manda el general Yagüe no fué de flecha sino de extensión para limpiar y consolidar toda la zona de avance, ocupando varios pueblos que habían quedado atrás en su empuje del día anterior.

La carretera general de Alcañiz, magnífica pista en la que nos ocurrió la aventura relatada en mi crónica anterior, es nuestra. El pueblo de Quinto ha sido brutalmente evacuado. Tres mujeres y un hombre han quedado en él únicamente. Todo el resto de la población ha tenido que marchar delante de los fusiles de los marxistas.

En cuanto a Hijar ha quedado la totalidad de su vecindario. Ayer, de madrugada, con el pretexto de resguardarse de la aviación, salieron hombres, mujeres y niños y se ocultaron en el monte, entre los numerosos olivares que hay allí. Hoy vuelven en caravana con las caballerías que habían llevado consigo. Daban muestras de extraordinario y contagioso júbilo, gritando ¡Arriba España! con el brazo extendido, y alguna mujer con el puño cerrado.

—Eh, tú, que es con la mano abierta—le advierte alguien.

—Es la costumbre ¿sabe?—se excusaba—. ¡Tanto tiempo lo hemos tenido que hacer así cuando estaban aquellos granujas...!

Y la interesada se apresura a brindar la mano y pedir perdón.

Hijar presenta bastantes deterioros, pero no es el caso de Belchite ni el de Quinto, que están muchísimo peor.

En La Pueble de Hijar existe una fábrica azucarera, que también se halla bastante deteriorada, pero se confía en que podrá ponerse en funcionamiento dentro de poco.

A la derecha de la carretera, yendo a Alcañiz, hay muchísimos automóviles abandonados por los rojos, y en todo el trayecto existe una cantidad fabulosa de material de todas clases, dejado allí para que no sirviera de estorbo en la huída.

Nos ha llamado la atención el gran número de caretas antigases que hemos hallado. Llevan todas la etiqueta de la fábrica de que proceden: la nación francesa, y la fecha de su fabricación: el 30 de agosto de 1937, en idioma francés, naturalmente.

En Sástago se ha ocupado la fábrica de electricidad, que da energía y luz a numerosos pueblos de Cataluña y del Bajo Aragón. También existe una importante fábrica de carburo, que había sido convertida por los rojos en fábrica de material de guerra.

Desde que la F. A. I. constituyó el célebre Comité de asesinos denominado Consejo de Aragón, al que hay que imputar millares de crímenes cometidos en los pueblos que cayeron bajo su dominio, tenían en Sástago una emisora de división desde la cual reñía a diario con las demás emisoras rojas, ofreciéndonos noticias pintorescas de las desavenencias constantes de la horda. Han debido retirarla o arrojarla al Ebro, porque no ha aparecido por parte alguna.

El puente del Gelsa está volado. El de Sástago, también lo está. Pero los rojos no pudieron realizar en éste su obra destructora tan concienzudamente y ha quedado desplomado, apoyado en los restos del puente sobre el agua, y por encima pasa la Infantería con toda comodidad.

Unidades enteras del enemigo se entregan a nuestras tropas, considerando inútil seguir combatiendo, pues comprenden la superioridad inmensa del Ejército nacional y la inutilidad de prolongar una lucha que está irremisiblemente perdida apara el marxismo. Esto nos produce alguna perturbación, pues nuestras divisiones han de dedicar gran cantidad de elementos propios para la custodia y traslado de los prisioneros.

La marcha de nuestras fuerzas

Las operaciones de estos dos días han constituído un modelo de técnica militar.

La división de Caballería del general Monasterio ha operado por el centro del amplísimo frente, y después de ocupar a Hijar, marchó hoy sobre Alcañiz, en combinación con las fuerzas legionarias que avanzaban por Calanda en dirección a dicha ciudad, a la que han llegado a las de la tarde, ocupándola.

El Cuerpo expedicionario marroquí, mandado por el general Yagüe, que ayer limpió la amplísima bolsa con la toma de Escatrón, y conquistó todos los pueblos comprendidos en la margen del Ebro, desde Quinto hasta Sástago, hoy ha continuado la maniobra avanzando.

Mientras, otras fuerzas del mismo establecieron contacto con las que entraron en Alcañiz, soldando el frente, el Cuerpo de Ejército al que están agregadas las fuerzas legionarias y que ayer quedó en el sector de Andorra, ha proseguido su avance hacia la carretera de Vivel del Río y Alcañiz, cayendo sobre Calanda y otros pueblos que ocuparon.

Esta carretera, que tiene una longitud total de 87 kilómetros ha sido ocupada totalmente en las dos jornadas últimas.

Y, por último, el Cuerpo de ejército que manda el general Aranda, después de dejar limpio de enemigos el coto minero de Utrillas, ha continuado su marcha en dirección al Este, adueñándose de numerosos pueblos.

En fin, una jornada de tan grandiosas y repetidas emociones patrióticas que por sí misma tiene el valor de toda una campaña

Intensa y rápida penetración de los nacionalistas en las líneas rojas al Norte y al Sur del Ebro

Mientras la división mandada por el General Yagüe hacía su entrada en Bujaraloz, las restantes fuerzas hacían un movimiento envolvente por dominar las salidas de la sierra

Por Jean D.Hospital

ZARAGOZA, marzo 25. (Havas).—Las tropas nacionalistas continuaron esta mañana la rápida penetración de las líneas rojas en varios sectores, tanto en el norte como en el sur del Ebro. En el primero, la penetración fué de diez kilómetros desde las primeras horas de la mañana a las 5 de la tarde, en que las vanguardias del ejército del general Juan Yague hacían su entrada en Bujaraloz. El enemigo se había esfumado.

Arrancando de las líneas perpendiculares a la calzada de Zaragoza a Barcelona, que pasa por Lérida, desde la base de ataque de Santa Lucía en el punto conocido por «Ventas de Santa Lucía», a cinco kilómetros más arriba del pueblo, en las primeras horas de la tarde las tropas nacionales se hallaban en las cumbres que dominan a Bujaraloz. En esas alturas, las tropas descansaron durante una hora, sin que en ese período ni la artillería ni la aviación se diesen reposo en la obra demoledora.

Mientras la división mandada por el propio Yagüe hacía su entrada en Bujaraloz, las restantes fuerzas ejecutaban un movimiento envolvente que les permitía dominar las salidas todas de la Sierra.

En menos de media hora, una división motorizada completa pasaba de Bujaraloz, llegando a Almoda y emprendiendo el cruce de la cordillera de Alcubierre.

Mientras tanto, en los sectores del sur del Ebro, el enemigo era aniquilado en unos lugares y dispersado en otros. Los rojos huyeron abandonando todas sus posiciones, cruzando de nuevo las corrientes del Guadalope y el Bergantes, en el sector de Alcoriza. Abandonaron material abundante. Los nacionalistas hicieron varios centenares de prisioneros

Asimismo, las fuerzas nacionales ocupaban el pico de Tablada, La Muela del Romagal, Castellote, el pico de la Atalaya, El Cabezo, Avénigo, Más de las Matas, Agueviva, el pico de Cosma, las alturas del Campillo, el poco Morrón y todas las cotas que dominan el curso del río Bergantes.

En las Matas, los rojos tenían tres aviones Caudrón, franceses. Después de haber ocupado los nacionalistas el aeródromo, descendieron tres máquinas, ignorantes los pilotos de que ya el aeródromo había sido tomado. Los hicieron prisioneros. También al sur de Castellote perdieron otro aparato, en un aterrizaje forzado.

Fueron destruídos dos aviones Curtiss, por las antiaéreas.

En los frentes del Ebro, los rojos se replegaron perseguidos de cerca por la aviación y los tanques nacionalistas hacia las Sierras de San Julián y Sabayés.

El avance no es tan rápido como en el frente meridional del río, debido solamente a lo escarpado del terreno, no a la oposición que hacen los rojos.

El "presidente" de Euzcadi apela al Papa de que los nacionalistas hayan prohibido el vasco en los sermones

Dice en la nota enviada al Cardenal Pacelli que dicha orden ha sido cursada por el General Martínez Anido, que es el Comisario de Policía de la España Nacionalista

LONDRES, marzo 25. (AP).—La Delegación vasca de la Embajada de Francia en esta capital, anunció que «el Presidente Aguirre del Gobierno autónomo de Euzcadi» ha dirigido un mensaje de protesta al Vaticano Pontificio contra la orden dada por el Gobierno nacionalista de Salamanca, prohibiendo el uso del idioma vasco en los sermones de la Iglesia católica.

Asegura que la orden dictada por don Javier de Lauzirica, administrador apostólico de la Diócesis de Vitoria», firmada el primero de marzo de 1938, restaurando el uso del lenguaje vasco en los sermones, ha sido prohibida en nota oficial del 17 de este mes dictada por «el General Severiano Martínez Anido, Ministro de Orden Público de la zona rebelde».

La nota, dada hoy a la Prensa por la delegación de Euzcadi, dice:

«En vista de las recientes órdenes rebeldes, prohibiendo el uso del idioma vasco para propósitos religiosos en el país vasco, el señor don José Antonio de Aguirre, Presidente del Gobierno autónomo de Euzcadi, ha despachado el siguiente mensaje de protesta:

«Cardenal Pacelli, Secretario de Estado del Vaticano. Su Excelencia don Javier de Lauzirica, Administrador Apostólico de la Diócesis vasca de Vitoria, creyó prudente restaurar, dentro de su jurisdicción, el uso del idioma vasco en los sermones, según la circular número siete del «Boletín Oficial» de la Diócesis, de fecha primero de marzo, con vigencia desde el trece de este mes.

«El General Martínez Anido, Comisionado de Policía de la zona rebelde, ha prohibido esa disposición del prelado en una nota oficial publicada el 17 de marzo, parte de la cual dice así:

«Esta disposición es contraria a mis instrucciones a los delegados de orden público, respetando el uso del idioma vasco en las preces y los sermones, y en toda clase de actos públicos de cualquiera naturaleza y carácter que sean en las provincias vascas. Mis subordinados considerarán como no existente la disposición mencionada de ese eclesiástico y harán que se cumpla lo que he decretado sobre la materia, castigando con el mayor rigor la más ligera infracción de lo que tengo ordenado.»

«Agrega además:

«El uso del idioma vasco constituiría por parte de los refugiados y extranjeros en el país una gran ofensa y sería contrario a los sentimientos de hospitalidad.»

«Con la negación de los derechos naturales del pueblo, nuestros constantes ruegos son confirmados ante el mundo civilizado, poniendo claramente de manifiesto la naturaleza de la lucha contra la destrucción del país vasco y sus valores nacionales con pretextos inaceptables de unidad e invocación de los peligros comunistas. Se intenta destruir la nacionalidad vasca, extirpar aún más los íntimos sentimientos espirituales y prohibir la predicación de la Santa Palabra en el idioma natal de los vascos, derecho que les reconocen la ley natural y la ley canónica.

«Nos hallamos ante un problema de principio espiritual por cuanto se niegan los derechos más elementales humanos y se profesa una ignorancia absoluta de la libertad individual y colectiva que permite a la fuerza imponer su régimen.

«En nombre del único Gobierno legítimo de los vascos, cuya civilización se pierde en los siglos, y cuya existencia se desea borrar de la tierra, protesto contra este nuevo ultraje y hago llegar a la Santa Sede la oración del pueblo que ha defendido y defenderá sus derechos a la vida, a la religión y a la libertad.»

Para comprar toda clase de artículos de ferretería, diríjase a la casa que mejor surtido tiene y precios le puede ofrecer.

LATON Y COBRE
Chapas.
Angulares.
Flejes.
Planchuelas.
Tubos.
Alambre.

ALUMINIO
Chapas.
Angulares.
Alambre.

METAL BLANCO
Chapas de todos calibres.

E. FERNANDEZ y Ca. S. en C.
(Importadores de ferretería)
PADRE VARELA 69 Y 71, ESQUINA A SAN RAFAEL
Teléfonos U-5215 y U-5371. CABLE: "TAMAYAN"

VALLEJO CERCAS PEERLESS
UN MODELO PARA CADA USO Y BOLSILLO
BELLAS-FUERTES-DURADERAS
INDUSTRIAS NACIONALES VALLEJO, S.A.
CRISTINA-58 (AL FONDO) TEL. A-9382 HABANA

Quedan prisioneros en Santa Quiteria más de 3,000 rojos

En esas posiciones se venía peleando con variada suerte desde hacía ya quince meses

SALAMANCA, marzo 25. (Havas). La Radio Nacional «España» comunica que las brigadas navarras ocuparon ayer a Santa Coba y Apiés, limpiando más tarde el segundo cinturón de líneas fortificadas que los rojos habían construído en torno de la plaza, con la esperanza de estrechar el cerco de la ciudad.

Las huestes regulares empujaron al enemigo hasta la línea de Val de Prudencio.

Los restantes contingentes que operan en esta zona progresaron sobre el eje del camino Zaragoza-Barcelona hasta la cota 370.

En la huida los rojos abandonaron gran número de camiones.

También los nacionalistas cruzaron el río Flumen, ocupando a Vicien y varias aldeas de la misma zona.

En la parte sur de Huesca los nacionales libraron un recio ataque contra las posiciones enemigas de Santa Quiteria, donde se estaba luchando con variada fortuna hacía quince meses. Los rojos abandonaron las líneas de resistencia, dejando en manos de las fuerzas nacionalistas más de tres mil prisioneros.

Las brigadas gallegas han continuado también el avance a través de un terreno dificilísimo. El enemigo se encuentra bien parapetado y hace resistencia. Sin embargo, han ocupado 5 kilómetros en la línea Val del Castillo-Costado

FRENTE A LA ANTITESIS Y LA EXTEMPORANEIDAD

LA FALANGE Y EL "EXOTISMO IDEOLOGICO"

Los articulistas y «articulados» por el servicio de propaganda bolchevique de los rojos españoles, han utilizado el Centenario de la muerte de Mariano José de Larra con análogo impudor conque escarnecen la memoria de los héroes nacionales y personales notables—ya en la política, las ciencias o las artes—, a través del Atlántico y aquí en tierras de América, imponiendo en sus articulejos las virtudes conminatorias que saturan las clásicas palabras de Jesús a Lázaro, pero con una ligera modificación: «levántate y miente».

Larra, el gran soñador y romántico de la España del siglo XIX—esa España que anhelan sepultar con su adaptación groseramente materialista de la Historia los ilegítimos representantes de «la España de hoy»—, Larra, repito, policías y «facciosos» de ayer y de hoy—¡exquisita amalgama, sublime sofista!—, danzan en vertiginosa dialéctica de procaz dilettante de la pluma, en una precipitación arbitraria, libérrima, de hechos y personajes. Un espasmo dialéctico, unas contorsiones idiomáticas propias de histrión, de quidam habituado al anónimo escarceo malabarista en verbalismos hueros: ello es el artículo de referencia.

No podemos descender a idéntico sistema de hacer perorar a los muertos, o de atribuir discutibles opiniones a personajes ausentes por más que en el caso definido de Larra, es posible descartar su inadaptable inclinación a tendencias ideológicas tan poco hispanizantes o simplemente hispanófilas como las importadas del extremo oriental de Europa. El españolismo (?) de la generación que se afanaba en la creación de un nuevo estilo y espíritu españoles a base de la sustitución en la clásica guitarra española por la balalaika, el típico y sabroso Jerez, por el vodka infernal, y las castañuelas, con sus gratos chasquidos que hablan del ritmo y la cadencia de esa expresión inefable del carácter y sentimiento colectivos, de la idiosincracia misma del pueblo, por el knut brutal y áspero....

Ahora bien: la generación que sin estridencias, ni plañideos, ni quejas a través de ministros sin cartera ha sentido y siente hondamente en español, ha heredado y sublimiza el sentimiento gallardamente supremo de la tradición española; esa juventud, ha tenido su representación inequívoca, plasmada en hondo estilo a través de un hombre simplemente genial y de sus convicciones profundamente españolas y de autenticidad indiscutible: JOSE ANTONIO PRIMO DE RIVERA y la FALANGE ESPAÑOLA DE LAS J. O. N. S.

El movimiento regenerador iniciado en julio 18 de 1936, movimiento debido casi en su totalidad —y ello sin exagerar—a la fecunda obra de José Antonio Primo de Rivera y al expontáneo cuanto heroico concurso de sus Camisas Azules, este movimiento se encuentra enquistado hacia abajo, en una profunda identificación con los anhelos revolucionarios del pueblo español, en el orden político y en el social, y hacia arriba, con una ejemplar espiritualidad, con una peculiar traducción del espíritu ibero en su diversas manifestaciones de ancestral grandeza, en la visión amplia e inconmensurable del sentido imperial predominante en la entraña misma de la raza, que no basta un comentario suspicaz, una mirada torva, plena de acibarado antagonismo preestablecido, a justificar unas críticas ponzoñosas que compendia el juicio sintético de «las exóticas ideologías del falangismo».

La FALANGE, con su breve pero magistral programa de gobierno compendiado en el Nacional Sindicalismo, nutrió su espíritu con la simiente sindicalista que en la evolución lenta pero exclusivamente española, ha realizado España a fines de la Edad Moderna y durante toda la Edad Moderna.

Y en cuanto al otro término del binomio, el sentido nacionalista que alberga esta idea hecha forma en un nuevo Estado que sea fiel intérprete de las ansias colectivas de gloria que alientan a todo un pueblo, Estado que fortifica sus raíces en la admirable y fructífera obra que ya en la guerra inicia el Generalísimo Franco, de ello da buena fe el símbolo nacional sindicalista: el yugo y las flechas, la unidad de las tierras de España descansando sobre un concepto del Estado Nacional unitario, centralizado, muy español, ornamentando ello un pabellón simbólicamente teñido del rojo que proclama su vitalidad social, y el negro, el luto por tanta sangre vertida en esta conquista final e imperecedera por la libertad nacional de España. ¡Arriba España!

Arturo Esteban de CARRICARTE

M.E.C.D. 2016

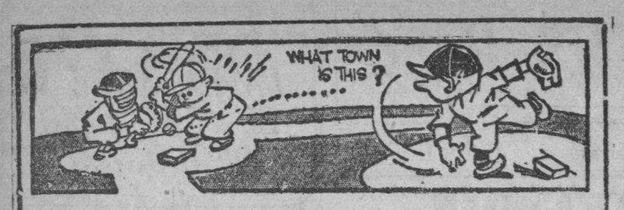

DESDE EL BULL PEN

Por PEDRO GALIANA

NOTICIAS DE AQUI Y DE ALLA:

El Pollo Rodríguez se quedará este año aquí, jugando el shortstop del team del Sexto Regimiento, por un sueldo de cien pesos mensuales.. Justamente cincuenta menos que lo que le daban los Giants por unirse al Fort Smith!... Joey Olivares trató de jugar durante el verano en el team de la Marina, pero a última hora cambió de parecer y retornará al Chattanooga... Para eso embarca mañana, domingo, por la P. and O... Se habla de que en el campamento de baseball profesional del próximo año no intervendrá el club Santa Clara, jugando solamente el Habana, el Almendares, el Marianao y el Cuba... Mike González, uno de nuestros más notables mentores, retornará al game, dirigiendo a las huestes habanistas... Luque seguirá en el Almendares... Y se asegura que Hank Palmero se hará cargo del Marianao, mientras Joseíto Rodríguez trabaja en el Cuba... Esto pondrá a Armitas más endiablado que un Packard de nueve cilindros!...

El próximo Campeonato de las Fuerzas Armadas será tan formidable que lucirá casi como un nuevo campeonato profesional... Y Luque tendrá en sus manos la oportunidad de la vida para reaparecer «veraniegamente» en Cuba con una victoria... Luque, incidentalmente, no ha sido nombrado todavía capitán instructor de baseball en el Ejército, pero lo será de un momento a otro... Mikey Cochrane dice que «todo el chance del Detroit depende de lo que haga el escolar Row, y nada se sabrá definitivamente de Rowe hasta el mes de mayo»... Al mismo timpo, Cochrane defiende la compra del pitcher Vernon Kennedy, asegurando que el trabajo del notable lanzador justificará su esfuerzo en Septiembre..... Frankie Crosetti, de los New York Yankees, dice que «lo que más le ha hecho reir en el baseball ha sido la cabeza de Eric McNair, que una vez se presentó en el terrno completamente raspado».

MAX BAER OBTIENE UN TRIUNFO SENSACIONAL

Esta foto de Max Baer, ex-campeón de boxeo de todas las categorías, fué tomada el día siguiente de su encuentro con el inglés Tommy Farr, que el californiano ganó sensacionalmente. Baer, como se puede apreciar en la fotografía, sacó del encuentro «un ojo a la vinagreta».

Burleigh Grimes, manager de los Dodgers de Brooklyn, tiene la firme esperanza de convertir a Forest Pressnell en un nuevo Jim Turner... Bill Terry quiso hacerse de sus servicios el año pasado, pero el Milwaukee sólo deseaba jugadores por él. Y Bill no estaba en disposición de proporcionarlos... Frankie Frisch ree que Vernon Gómez encontrará este año la mejor temporada de su carrera... «Está pitcheando como jamás lo ha hecho en su vida»—dice Frisch.

Los Cardenales de San Luis están arrepentidos de la venta de Leo Durocher y están ofreciendo al Brooklyn todos los jugadores que recibieron en la transacción de 1937 y TRES HOMBRES MAS con tal de recuperar al pimentoso Leo... Incidentalmente, con Durocher en el short, la combinación de doble play de los Flatbushers es ahora más efectiva que el año pasado... Hasta el presente, los pitchers yankees se han comportado mejor que los hitters, pero esto no tiene nada preocupado a Joe McCarthy... Es que todavía falta Joe Di Maggio!

La opinión que tiene Joe McCarthy sobre el caso de Di Maggio es ésta: «Joe no está haciéndose ningún favor al quedarse tanto tiempo en el Pacifico... Un bateador, por muy notable que sea, necesita algunas semanas de práctica antes de iniciar la temporada, y si él no reporta pronto, tropezará con muchas dificultades para batearle a los pitchers de la Liga cuando la temporada se ponga en marcha el día 18 de abril».

La Asociación de Hoteleros de Miami está luchando por conseguir del Municipio de la ciudad la autorización necesaria para establecer toda clase de casas de juego en la Playa de Miami el próximo invierno... Dicen que eso producirá mayores ganancias a Miami y atraerá mayor número de turistas... Ducky Harris, manager de los Senadores de Washington, está encantado con «Tarzán» Estalella, nuestro popular compatriota, y dice:

«Estalella tiene un golpe que envía la pelota hacia los stands con facilidad. El Washington pudiera utilizarlo como bate de emergencia, pero, desgraciadamente, a los pitchers de la Liga Americana se les ha metido en la cabeza que NINGUN CUBANO debe estar en el circuito, y cada vez que el criollo se para en el plate, le meten la pelota por la cabeza, haciéndole ir a tierra. Como resultado, Estalella no puede dedicar toda su atención a batear y resulta una víctima fácil en los pinches»...

Qué les parece esto?

Fred Frankhouse, Van Mungo, Luke Hamlin y Forrest Presnell, serán los cuatro lanzadores regulares del Brooklyn en la próxima temporada... Los veteranos Fitzsimmons y Hoyt quedarán en calidad de relief... Clark Griffith, de los Senadores de Washington, está tratando de adquirir a Virgil Davis o Gilly Campbell... (Dos buenos catchers del Cincinnati)... Los rumores que llegan del campo de entrenamiento de los Cubs de Chicago permiten asegurar que Tony Lazzeri trabajará este año como algo más que utility-infielder del team... Charlie Grimm y Gabby Hartnett tienen la impresión de que el batting largo de Toni puede resultar utilítimo en los terrenos donde las cercas están muy próximas al plate....

Los apostadores profesionales hicieron a los New York Yankees los más grandes favoritos del baseball para ganar este año en la Liga Americana... Pero hay un club que todavía no se ha dado cuenta del asunto... Hablamos de los Cardenales del San Luis, que hasta el presente le han ganado más juegos al New York que el New York a ellos!

GALLOS por SILEPER

El resultado de las peleas del Club Gallístico el jueves. Más, sobre la fiesta de Ranchuelo el día 13 de Abril. El viernes, 8 de Abril, en Güira de Melena, el beneficio de Lencho Falcón

El jueves en el club Gallístico de la Habana, tuvo efecto una buena función. Se celebraron las peleas que a continuación relacionamos, con su resultado:

«El Chino», indio coli-prieto de Armando Cabrera perdió con un indio coli-blanco de Chinchín Sierra, después de dar un ojo y jugarse a él de veinte a diez. El de Armando, entra «alante». Da un ojo. Le contestan también con un ojo. Cuando se está jugando al coli-blanco el de Armando le da las patas. A peso Llega a jugarse a él de treinta a uno Desde el suelo, el coli-blanco tira y ciega. Dan una prueba y el coli-blanco sale parado. Llega a jugarse a él sin tirar ninguno de los dos, desde parejo hasta a peso. El Ciego está privado y como queriendo volver. El coli-blanco se le prende a la pluma el ciego rebate y lo larga contra las tablas. Se paga por el ciego, a cinco pesos, pero luce como con aire. Se pone franco a doblón y termina por desistir..... Un indio pati-prieto de Lencho Falcón de Güira mueve mucho y gana en definitiva la mitad en una pelea que se hizo larga, a un pinto muy guapo de Leocadio. Un gallino prieto de Hoyo Colorado pierde con un indio de Gronlier. El gallo picando más fuerte, la pone pronto de veinte a diez. Da en la quijada a la gallina, se vota a correr, vira, ciega rinde.

Un pinto de Trinidad gana a un cenizo de Gronlier... Un indio claro ali-blanco de Chochinagua (también con capuchón prestado por el Capitán Cubano), a las cuatro picadas tumbó las patas a un indio más prieto de Leocadio... Un indio coli-blanco de Lazo, pierde con un indio coli-prieto de Lencho Falcón. En magnífica pelea, el de Güira da pronto un ojo a su contrario que perdiendo en un revuelo parece haber apuntado las patas al de Lencho, pero el cimarrón se repone y picando aún con más fuerza que cuando entró, decide sin susto. Un indio de Armando Cabrera pierde con un cenizo de Lazo. El cenizo cegó y decidió.

—Para la magnífica fiesta de Ranchuelo el día trece del entrante abril. Miércoles, el club Gallístico pone a la disposición de sus socios un ómnibus, que saldrá a las cuatro de la mañana de dicho día desde el local del Club con objeto de prestar la misma atención en Ranchuelo a la gente de la Habana.

—El día ocho de abril entrante, en Güira de Melena, se celebra la función de gracia de Enrique Rodríguez, el gallero de Lencho, Falcón. Este invita para ese día a sus amigos que son muchos, y ha prometido «pelar» a Raúl Menocal, según le oímos decir.

—Hoy sábado el Club Gallístico, con las doce monedas.

—Mañana, el Club Gallístico de Pinar del Río, con la función dominical privada, que haba de celebrarse en La Lisa.

—Y el domingo también, las vallas Habana, Cuba y Guanabacoa.

GUY BUSH PUEDE SER MAS UTIL AL SAN LUIS CARDS QUE EL MISMO PAUL DEAN

SAN LUIS, marzo 25. (AP)—Existe la impresión aquí que el veterano Guy Bush será el pitcher indicado para ayudar a Warneke, Dizzy Dean, Weiland y Henshaw en el equipo de los Cardenales, en lugar de Paul Dean, cuyo brazo sigue en malas condiciones.

COMIENZA ESTA TARDE LA JUSTA DE TENNIS EN EL FERRO VIARIO

SE BRINDARAN HOY LAS ULTIMAS PRUEBAS DE FIELD DAY DE LOS COLEGIALES

Fortuna, Teléfonos, Regla y Sociedad El Pilar, en el baseball de mañana

El programa más interesante de la semana basebolera amateur le brindarán los Blanqui-negros del club Fortuna mañana domingo en los terrenos del Vedado Tennis... El equipo de la Sociedad El Pilar, que presentará muchas caras nuevas en la Liga Nacional, hará su primera salida en el circuito en el primer turno del programa, jugando contra los muchachos del Fortuna... El Teléfonos se enfrentará, después, con el Regla, para completar una tarde perfecta de baseball... Armando García, posiblemente uno de los delegados más entusiastas que tendrá este año el viejo circuito de baseball amateur, nos hablaba hace días, animado, de las condiciones de su team, y, entre otras cosas nos afirmó que «muchos se llevarán una sorpresa grande cuando vean al team del Pilar en acción»...

—o—

En la nueva salida que ha de hacer al field, el Teléfonos presentará un nuevo orden al bate y un pitcher de puntería que muchos han de recibir con el O. K.... Narciso Picazo tiene a sus players en bonita actividad en los terrenos de Puentes Grandes, y, vive convencido de que el team que desee ganar, tendrá que eliminar primero a sus telefonistas... Picazo tiene fe ciega en Dibut, el atleta cienfueguero, a quien colocará en el cuarto turno de su batting-order... También espera mucho de Clemente González, el velor short-stop, que tiene estilo de profesional en sus jugadas... El Teléfonos será un club de puntería en el campeonato Nacional amateur, y dará guerra desde que se levanten las cortinas de la season hasta el final.

—o—

Acepten este tip de parte de «Camarón» Vázquez: El ADC no irá tan mal defendido como muchos creen al campeonato de baseball... El team presentará tres grandes outfielders... Un par de pitchers de calibre, que ganarán muchos games, y un cuadro tan bueno como el que más... «Yo sé que el Hershey y el Teléfonos tiene buenos infields»—nos dijo ayer Camarón Vázquez... «Pero, el ADC contará con un grupo de players que lucirán tan efectivos como sus rivales haciendo doble plays... Riestra no es una maravilla bateando, pero, recoge cuanto hay que recoger por el short y tiene un brazo maravilloso... Bercedo será, en poco tiempo, una de las mejores segundas bases del circuito, y, Quintana lucirá mucho en la inicial... Los fanáticos no están tomando en consideración al ADC, como es debido y el club dará una sorpresa extraordinaria en la season».

—o—

He aquí algunas notas de interés: González, la primera base del Teléfonos, no sólo ha mejorado aún más su fielding, sino que está bateando mejor que nunca... Justo Pérez, veterano outfielder del ADC, se propone batear sobre 300, una vez más en su carrera, pensando, quizás, que éste será el último año de su vida como regular... Chichi Córdova anuncia una novenita ligera, que ha de robar muchas bases en la temporada... Los Caribes decidirán su problema del infield, tan pronto como sea designado el nuevo instructor del squad... El club Regla cuenta con los mismos bateadores del año pasado, más una primera base formidable que repartirá muchos batazos de consideracion en el campeonato... Lopito volverá a hacerse cargo del team, y, ya ustedes saben que Lopito produjo un campeonato para Regla hace temporadas.. El ADC y el Cubaneleco juegan mañana por la tarde en los terrenos de Cubaneleco Park Espinacas Edi... no quiere que le den publicidad este año, porque dice que eso le trae mala suerte... Supersticioso, ¿eh?

—o—

Este año habrá en la Liga Nacional muchos players que tienen fama de correr como liebres de Bermudas a primera, de modo que estén atentos a los toques de bola en los primeros meses... El año pasado el viejo Lázaro Rojas no empleó más que tres toques de pelota durante toda la temporada, que constó de 20 games, y uno de ellos fué usado en extra-innings para sacrificar al pitcher Tillrich, en un duelo que éste había entablado contra Agapito Mayor.

GALL.

JUEGA EL EQUIPO DEL CLUB ATLETICO EN CARDENAS, MAÑANA

Maciques trabajará ante sus amigos, como player del equipo del Glorioso Anaranjado

Los Tigres del Atlético de Cuba, de acuerdo con un anuncio oficial hecho ayer, visitarán mañana domingo la ciudad de Cárdenas para estar presentes en el homenaje que la Perla del Norte ha de rendir al popular outfielder Esteban Maciques, que defendió con habilidad los jardines del team Olímpico de baseball.

Un bonito programa se ha combinado al efecto, apareciendo el equipo del Atlético, con Maciques en su lineup, frente al team que ha de representar al club Deportivo de Cárdenas en el próximo campeonato de la Liga Nacional.

Carlés está jugando una pelota envidiable, posiblemente la mejor de su carrera, y unirá sus esfuerzos a Asencio Dimas, Caparó, Mc Beath, Sánchez y los demás para ofrecer al Atlético, que irá con su popular manager —León Rojas— y su pitcher estrella Ulrich, una resistencia considerable.

Como una cortesía de la empresa, las damitas no pagarán en este encuentro y los que se sucedan.

He aquí el line up de los teams:

ATLETICO

J. Xiqués.
P. Cardoso, Olímpico,
A. Gómez, Olímpico.
G. Rodríguez.
J. López.
A. Padrón
W. Quesada.
A. González.
P. Ulrich.
A. Estrella.
E. García.
S. Ulrich
J. Suárez, Utility.
P. Perdomo.
León Rojas, Manager Olímpico.

DEPORTIVO

E. Maciques, Olímpico.
R. Carlés,
A. Betancourt.
D. Asencio.
R. Asencio.
P. Maciques.
M. Villar.
A. Valdés.
J. Serrano.
H. Sánchez.
M. Caparó.
J. Jordán.
J. Madruga.
L. Carreras.
J. Mc. Beath.

Gamara: manager.

Los precios fijados son los que siguen: Caballeros, stand de sombra 20 centavos y de sol 10; menores, al gran stand 10 centavos.

HOY POR LA TARDE HABRA BASE BALL EN EL INSTITUTO CIVICO

Los muchachos de Diviñó demostrarán todo lo que son capaces de hacer en el field

Hoy sábado por la tarde y en los amplios terrenos del Centro Superior Tecnológico, de Ceiba de Agua, se celebrará un interesante juego de práctica, entre dos selecciones: una compuesta entre Instructores del Insituto Cívico Militar, y la otra por el coacher Octavio V. Diviñó entre los alumnos-atletas de esa Institución.

En este juego y dando un buen ejemplo de como se debe actuar desde el box, lanzará por los alumnos el propio Diviñó.

Es tanto el entusiasmo para este juego entre Instructores y Alumnos, que el doctor Gustavo A. Bock, Director Médico de Educación Física y Deportes de la mencionada Institución actuará de Umpire Principal.

En este juego el Manager Diviñó, que actuará de pitcher, ha hecho una modificación a las reglas del juego, pues cada vez que le corresponda batear según el orden del line-up lo hará en su lugar uno de los suplentes.

Mañana domingo por la mañana y en los mismos terrenos jugarán los alumnos del Colegio Iverdon, de la Habana, contra los alumnos del Instituto Cívico Militar.

LOS NEW YORK YANKS SON FAVORITOS 3 A 5 PARA GANAR EL PENNANT

NEW YORK, marzo 25. (AP.)—James J. Carroll, cotizador del baseball americano, anunció hoy que los New York Yankees irán a la justa favoritos, 3 a 5, para capturar nuevamente el campeonato, mientras las probabilidades de Cubs y Gigantes, están cotizadas 9 a 5, en la Liga Nacional.

Los Tigres de Detroit son señalados para el segundo lugar, con logros de 13 a 5, mientras el Cleveland Indians recibe una cotización de 7 a 2, y el Boston una de 6-1.

Los Cardenales son cotizados 3 a 1, los Piratas de Pittsburg 5 a 1... Los Reds de Cincinnati, 20 a 1, y los Bees de Boston y Dodgers de Brooklyn, 40 a 1.

Los remeros del California se preparan ya para las competencias de este año. Este es un trabao de los distintos teams.

Más de cincuenta deportistas intervendrán en las justas atléticas de La Inmaculada

JOSE MARCO TUVO UN BUEN TRIUNFO EN EL HAND BALL

Se encontró con Angelito Abad que debutaba en la primera categoría y lo zurró fácil

El pasado miércoles y como estaba previamente anunciado, se llevaron a efecto los juegos del Campeonato de Hand ball y Squash-Tennis intersocios que se está celebrando en esta simpática sociedad. En el primer partido de la noche (2da categoría hand-ball) compitieron Manolo Entrialgo, secretario de la sección de sports y Raúl De Solo Este partido lo ganó el «secre», el cual a pesar de haberle dado algún «changüí» al «perfecto ejemplar de La Gloria» lo venció 25x14. Florentino Cobián y Baudilio Díaz, ambos empatados en el sótano de la 2da. categoría de hand-ball, con dos juegos perdidos en dos salidas, salieron a competir en el segundo partido venciendo el «hombre de palo» 25 por 19. ¿Cuándo hará la cruz Florentino? Marcelino Cobo y Luis Sarmiento jugaron en el tercer game de la noche (1ra. categoría squash-tennis). Aunque el «partidario de la Ley Seca» del Departamento de Hilos, dió un inmenso cordel, venció 30x26 al «Mulo del Reparto Kohly». José Marco y Angelito Abad salieron a competir en el cuarto partido de la noche (1ra. categoría hand-ball). Angelito que hacía su debut en esta categoría, pues el año pasado fué uno de los mejores jugadores de segunda, perdió con el «esgrimista» 30x14. Angelito al comenzar estaba jugando bastante bien (o sería que Marco le estaba dando cordel) pero después empezó a adolecer de dos defectos, que en realidad parecen los únicos que tiene este brillante novato y que son: ser demasiado noble en sus jugadas y carecer absolutamente de inteligencia en otras. Marco, pasado el tanto 10, jugó magistralmente y tirando jugadas dificilísimas, ¿no estaba Aquilino por allí, eh? Habrá el próximo viernes otro cartel interesantísimo.

Las muchachas que entrena Raúl Canosa, parecen ya destinadas a brindar una de las mejores exhibiciones que se recuerdan en Cuba por atletas femeninas. Notas y datos interesantes

SE ESPERA QUE DISTINTOS RECORDS SEAN ROTOS

Un total de más de 50 atletas, ha intervenido en la discusión de las distintas pruebas de Track, que completan el programa, en el Gran Festival Atlético que anualmente organiza el Colegio de La Inmaculada, como un medio práctico y eficaz, en el desenvolvimiento físico de sus alumnas.

Año tras año, la Dirección de Sports del Colegio, se esfuerza en presentar al público de la Habana, este interesante «show», que congrega en los amplios stands de La Tropical, fanáticos que salen altamente complacidos del espectáculo ofrecido. Y aun nosotros guardamos agradables recuerdos del Field-Day, que La Inmaculada, celebró el pasado año; el que, a juzgar por los preparativos que para éste se vienen haciendo, se verá ampliamente superado.

Como quiera que las inscripciones realizadas por las alumnas en los distintos eventos es superior a las que permiten correr el ancho de la pista de la Tropical, es necesario celebrar eliminaciones, que se llevarán a cabo, el próximo sábado día 26 a las 9 de la mañana, en la pista del Stadium de la Tropical.

Damos a continuación los eventos en los cuales es necesario celebrar eliminaciones, así como los nombres de las atletas, que han de intervenir en las mismas, en las que se espera, dada la buena forma que acusan las discípulas de Raúl Canosa, que varios records del colegio así como otros intercolegiales, sean superados en magníficas demostraciones.

Menores de 12 años

Carrera de 25 metros: Mirta García Portilla, Gloria Ester Pedro, Berta Adán, Rita Linares, Virginia Almarza, Emma Gronlier, Amparo Pallás, Constancia Díaz, María Aurora Novoa y Chepa Acosta.

Carrera de 50 metros: Pilar Moreira, Elsa Casteleiro, Olga Otero Juana Montero, Lilia Boza, Cándida Menéndez y Ernestina Pallás.

Carrera de 75 metros: Pilar Moreira Marta Flores, Ernestina Pallás, Juana Montero, Cándida Menéndez, Lilia Boza, Elsa Casteleiro y Olga Otero.

Menores de 15 años

Carrera de Obstáculos: Raquel Navarro, Alicia Blanco, Gertrudis Campanería, Gina Menéndez, Luisa Adán, Leticia Fernández, María Teresa Quintana.

Carrera de 50 metros: Chela Rodríguez, Silvia Sánchez, Alicia Vilar, Alicia Alonso, María González, Melania Zayas, Raquel Navarro, Luisa Adán, Ondina García, Margarita Echemendéa, Silvia Chávez, y María Isabel Vigil.

Carrera de 100 metros: Isabel Fernéndez, Raquel Prieto, Delfina Lima, Chela Rodríguez, Margarita Echemendía, Silvia Chávez, Silvia Sánchez, Raquel Navarro y Melania Zayas.

En los demás eventos anunciados, no es necesario hacer eliminaciones, ya que son 6 las inscripciones realizadas, en cada una de esas competencias.

FINALIZA ESTA TARDE EL FIELD DAY DE LA LIGA INTERCOLEGIAL

Distintas pruebas serán ofrecidas a los fanáticos en el gran Stadium Cerveza Tropical

Se ofrecerán esta tarde, en el Stadium Cerveza Tropical, los últimos eventos del field day colegial que organizó la Liga Intercolegial, y que inició bajo los mejores auspicios el jueves por la tarde.

Distintos eventos de un bien preparado programa serán ofrecidos, esperándose que la tarde resulte de interés en el popular feudo de don Julio Blanco Herrera.

El programa que se seguirá es:

Finales y relevos

200 metros con obstáculos, menores de 18, a las 2.00.
Salto largo, menores 18, Penthalón, a las 2.00.
Martillo, menores de 18, a las 2.00.
Relevo 4x50, menores de 15, a las 2.20.
Garrocha, menores de 15, a las 2.20.
Relevo 4x100, menores de 18 años, a las 2.35.
Jabalina, menores 18 años, Penthalón, 2.40.
800 metros planos, menores de 18, a las 2.45.
200 metros planos, menores de 18, Penthalón, a las 3.00.
Relevo 4x400, menores de 19, a las 3.10.
Salto largo, menores de 15, a las 3.10.
Disco, menores de 18, Penthalón, a las 3.25.
Relevo 4x400, menores de 15, a las 3.40.
1,500 metros planos, menores de 18 Penthalón, a las 4.00.
Relevo mixto, menores de 18, a las 4.10.

La Habana, marzo 19 de 1938.

Dr. Rafael Campuzano,
Comisionado.

Areitio saldrá a la cancha en dos grandes partidos, en la función del H.-Madrid

Por la tarde y por la noche el notable delantero se enfrentará con fuertes adversarios. Sarmiento y Montes, Constante y Epifanio en estelares de importancia. Mañana: gran función

Seis partidos magníficos ofrecen hoy en la gran función corrida del Habana-Madrid. En todos los turnos están las fuerzas tan bien equilibradas que puede casi asegurarse que habrá peloteo intensísimo antes que se decidan esas competencias tan interesantes.

Con Pedrito y Rementería en distintos bandos en el inicial de la tarde se asegura un partido que producirá emoción a todo lo largo de su curso, como demostración inicial de que todo lo que vendrá después resultará formidable en interés y sensación.

Areitio tiene dos partidos importantes que discutir en el curso de esta excelente función corrida. Por la tarde se medirá con Sarmiento y Montes, una pareja que siempre se ha distinguido por su buena cohesión, por sus esfuerzos batalladores, por su astucia y por su persistencia en buscar el triunfo. El hermano del «chino» llevará un buen compañero en Aníbal y por ello es que se espera una batalla de altos quilates.

Por la noche Areitio va con Gayarre y anunciada esta combinación todos lógicamente pensarán que los contrarios no podrán quedar a la zaga en materia de calibre. Y efectivamente ello es así, puesto que los defensores del color blanco, en el intermedio de la noche serán Constant y Epifanio, comprobándose, como consecuencia, que ello dará lugar a uno de los mejores combates de la semana.

PROGRAMA DE LA FUNCION CORRIDA DE HOY QUE COMENZARA A LAS TRES DE LA TARDE

PRIMER PARTIDO, a 25 tantos.—Pedrito y Esparza, blancos, contra Torres y Rementería, azules. A sacar ambos del cuadro 14 y medio.

PRIMERA QUINIELA, a . tantos.—Pedrito, Esparza, Torres, Rementería, Buendía y Vales.

SEGUNDO PARTIDO, a 30 tantos. Areitio y Aníbal, blancos, contra Sarmiento y Montes, azules. A sacar ambos del cuadro 14 y medio.

SEGUNDA QUINIELA, a 6 tantos. Areitio, Anbal, Sarmiento, Federico, Gabriel Segundo y Cubota.

TERCER PARTIDO, a 30 tantos.—Federico y Uria, blancos, contra Gabriel Segundo y Cubota, azules. A sacar ambos del cuadro 14 y medio.

POR LA NOCHE, A LAS 8 Y 30

PRIMER PARTIDO, a 25 tantos.—Manjarrés y Rementería, blancos, contra Pedrito y Azpeitia, azules. A sacar ambos del cuadro 14 y medio.

PRIMER QUINIELA, a 6 tantos.—Manjarrés, Rementería, Pedrito, Azpeitia, Constante y Gayarre.

SEGUNDO PARTIDO, a 30 tantos. Constante y Epifanio, blancos, contra Areitio y Gayarre, azules. A sacar ambos del cuadro 14 y medio.

SEGUNDA QUINIELA, a 6 tantos. Areitio, Montes menor, Uria, Pascau, Aníbal y Federico.

TERCER PARTIDO, a 30 tantos.—Montes menor y Uria, blancos, contra Pascau y Aníbal, azules. A sacar ambos del cuadro 14 y medio.

Para mañana domingo otra colosal función corrida.

UN HOME RUN DE YORK DIO AYER LA VICTORIA AL EQUIPO DE DETROIT

ST. PETERSBURG, Fla., marzo 25. (AP.)—Un home run de Rudy York, con un hombre en bases en el sexto inning, dió a los Tigres de Detroit una victoria de 5 por 3, sobre los Cardenales de San Luis en el desafío de exhibición celebrado hoy.

Los Tigres sólo pudieron conectarle cinco hits a St. Johnson, que pitcheó siete innings, y no le pudieron dar ninguno a Guy Bush, que finalizó el juego. Vernon Kennedy, Jake Wade y Alton Benton, permitieron, en cambio, ocho por los Tigres.

La anotación por entradas:

Detroit (A) . .	200 003 000—5	5 3
S. Luis (N) . .	000 010 200—3	8 1

Baterías: Kennedy, Wade (5), Benton (8) y Tebbets; Johnson, Bush y Owen.

Gana el Washington

En Orlando, Fla.

Columbus (AA)	011 000 000— 2	6 3
Washington (A)	002 305 01x—11	10 1

Baterías: Siensen, Lynn y Gleason: Kraugausas, Leonard y Ferrel.

GLENN CUNNINGHAM CORRE ESTA TARDE EN CHICAGO

CHICAGO, marzo 25. (AP.)—Librando una verdadera batalla, que puede culminar en rivalidad, por el rol más importante de la carrera de la milla, Glenn Cunningham y Chuck Fenske, se enfrentarán mañana por la noche por primera vez.

Los dos competidores se encontraron hace tiempo, una vez, pero, en ese entonces Fenske no se había establecido como una de las nuevas estrellas de la carrera.

COMIENZA HOY EL CAMPEONATO JUNIOR SINGLES DE TENNIS

En los courts del Ferroviario se jugarán los primeros matches del Campeonato

En el día de hoy a las tres y media, en los courts del Club Ferroviario, dará comienzo el Campeonato Nacional de Juniors de este año.

Pocas han sido las inscripciones de jugadores para competir en este evento, pero la escasez del número está compensada con la calidad de los participantes.

Ocho jugadores son los que toman parte en dicho Campeonato, cuyos nombres son los siguientes: G. Portela, F. Mencía, P. Valiente, J. Sánchez Jr., J. Ruiz, M. Vicente, S. Vicente, y A. de la Torres, los cuales competirán en el mismo orden que los hemos relacionado.

Las citaciones son las siguientes: Sábado 26 de marzo: P. Valiente vs. J. Sánchez Jr.; y J. Ruiz vs. M. Vicente. Domingo 27 de marzo: P. Valiente vs. A. de la Torre. Miércoles 30 de marzo: E. Portela vs. F. Mencía. Jueves 31 de marzo: Semifinales. Sábado 2 de abril: Finales.

Al confeccionarse el correspondiente draw fueron sembrados J. Sánchez J., actual campeón y Jesús Ruiz runner-up del año pasado.

En vista de haberse inscripto para los dobles solamente tres parejas, que son las de G. Portela y A. de la Torre, J. Sánchez y J. Ruiz, (campeones del año pasado) y Salvador Manuel Vicente, se acordó por el Comisionado de Campeonatos no empezar esta competencia hasta el próximo sábado, prorrogándose la inscripción para la misma, hasta el próximo jueves a las 5 p. m. a fin de dar lugar a que se inscriban más competidores.

Esperamos que el joven Fernando Mencía, jugador de gran porvenir, encontrará de aquí al próximo jueves, un compañero, que bien podría ser Paula Valiente, para formar una pareja que habría de pesar en esta contienda. También esperamos que los hermanos Llano se animen y se inscriban para esta competencia.

UN BUEN PROGRAMA ENTRE AMATEURS EN LA "ARENA CRISTAL"

Chile contra Santiago Sosa en un bout y Canzoneri con el Bulldog de Belén

Esta noche se ofrece un programa de boxeo amateur en el ring de la Arena Cerveza Cristal, en sustitución del otro programa que estaba anunciado y que hubo necesidad de suspender, en vista de la enfermedad de Ramón Rebollar, que iba a pelear en el star bout contra la estrella de la Habana Electric, Joe Coego, el campeón del peso ligero.

Los aficionados han salido ganando con esta suspensión, pues se ofrece esta noche una fiesta de box bastante interesante y a precio de Woolworth, que diría Pincho Quirrez.

Se han combinado dos peleas estelares a base de cuatro de los más destacados boxeadores de la categoría, que seguramente serán recibidos y con las cuales el aficionado disfrutará más que en cualquiera otra reunión grande en la que no hayan peleas de primera magnitud.

Uno de esos encuentros será el de Oswaldo Cantero, el popular «Chile», de la cuadra de la Havana Electric, contra Santiago Sosa, de Cibán Lobo. Esta es una pelea de fondo. Y el otro encuentro, será a base de Eugenio Corrales, más conocido por tre cuerdas por «Canzoneri» el bulldog de Belén.

Además, en el programa figuran cuatro preliminares.

Los precios no pueden ser más populares. Cuarenta centavos el asiento y diez centavos la grada.

El Colegio Sepúlveda ha prometido concurrir este año a las competencias junior y senior de atletismo de la Asociación Atlética Femenina y esto garantiza el éxito de las mismas... También estarán en las jornadas las bellas discípulas de Eduardo de las Casas. Todos los premios concedidos por la Asociación Atlética a las ganadoras que tomaron parte en los concursos junior y senior del año pasado, serán entregados el próximo viernes, día 1o., en la hora radio «Sesenta minutos de sport» al conmemorarse el primer aniversario de la misma...

M.E.C.D. 2016

GANARON LOS GIGANTES Y LOS DODGERS SUS JUEGOS DE AYER

BATTLESHIP CAPTURO EL FAMOSO GRAND NATIONAL STEEPLECHASE INGLES

LOS PUGILISTAS DEL FUTURO EN ACCION

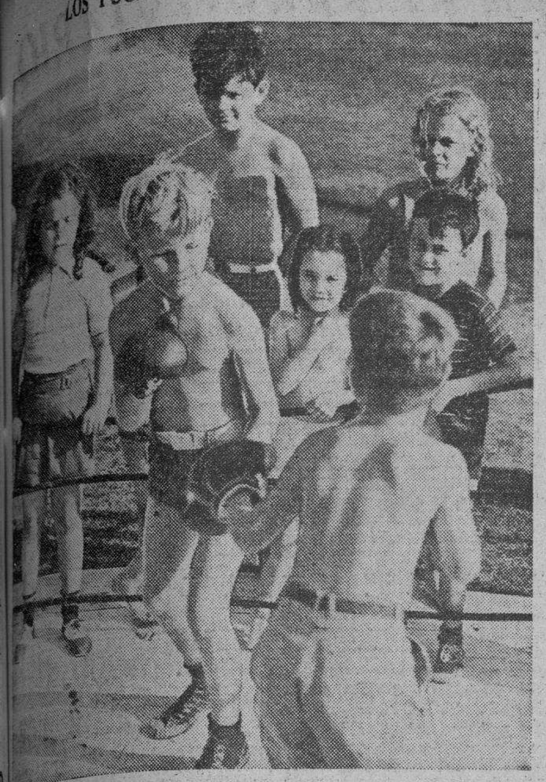

Los niños de Florida están tomando muy en serio el boxeo, a juzgar por esta fotografía. He aquí a George Salberg, de Miami, dispuesto a añadir otro adversario a su larga cadena de k. o.

ENTRE CAZADORES

—La próxima temporada.
—Muy buenas mejoras.
—Las nuevas galerías.

Y nos fuimos hasta el Lucero. Y ahora, como Santo Tomás, creemos, porque lo hemos visto con los ojos que nos van a comer los bichos. Será tarde, pero el banquete, es seguro.

Todo cuanto nos había adelantado Ramón Avellanal, y todo cuanto después nos ratificaron Panchito Steinhart, José María Cuervo y Rodrigo Díaz, fué cierto. Estuvimos en la galería de SKEET, y podemos asegurar que ha quedado como nueva. La Acera, por donde desfilan los tiradores, es nueva, así como los puestos (estaciones), y las casetas por donde salen los pequeños discos de arcilla. Además se ha construído una glorieta con capacidad para trescientas personas, y está cubierta por un toldo que ha costado un «chorro» de pesos.

En el TRAP de platillos, vimos una máquina disparadora completamente nueva. Un regalo de los entusiastas asociados doctor Panchito Méndez Capote y el capitán Fabio Cruz. Y la caseta en la que se alberga esa maquinita, que también es nueva, es una obra maestra del señor José María Cuervo. Será bautizada, según nos dijo, con la rica «Mandarina de Amat».

Le faltan muy pocos detalles a un nuevo TRAP en el que podrá tirar platillos con handicap de distancias, así como dobletes. Un nuevo tiro que este año se implantará y que seguramente será del agrado de los tiradores, y sobre todo, de aquellos que estuvieron recientemente en Miami, en donde por vez primera compitieron.

El RANGE de revólver y rifle es otro. Lo han variado hasta de puesto. Y además, se le ha ampliado de tal forma, que ahora podrán competir, a un mismo tiempo, nada menos que treinta tiradores. Ha sido dotado de aparatos de los más modernos y el techo es de guano cano. Está tan jindo, que los que acostumbran a tirar en esa galería, probablemente lo inaugurarán con un almuerzo.

Los jardines están arreglándose. Los están hermoseando. La Casa Club ha sido pintada y la antigua y pequeña cantina ha desaparecido. Ahora hay un BAR en el que no tendría a menos despachar el gran Constante, si no tuviera «El Central» Floridita.

A la salida del Club de Cazadores del Cerro, fuimos invitados para asistir al medio día de hoy, a un almuerzo criollo que ofrece la nueva Directiva a los señores que tienen en los periódicos el encargo de la información cinegética. Agradecimos esta distinción y prometimos asistir. Hoy, pues, volveremos a los dominios de Frank Steinhart Jr., quien este año se propone batir todos los records con la gran temporada de tiro.

Ahora más que nunca, se le puede llamar a ese bonito paraje «La Catedral del Tiro».

Habrá baseball mañana en el Stadium Tropical

Los players profesionales que todavía quedan en La Habana anuncian para mañana domingo un interesante show en los terrenos del Stadium de la Cervecería La Tropical... El team de los Toros de Paredes», dirigido por Eleno Casanova, jugará un doble header de importancia, figurando en el primer turno del mismo con el club Deportivo Acosta y más tarde con el conjunto de la Marina de Guerra Constitucional que ha de verse con otros equipos en la justa de las Fuerzas Armadas... Magníficos pitchers serán puestos en acción y el doble header promete resultar lo suficientemente bueno para despertar la atención del público... La entrada valdrá 20 centavos.

Anoche embarcó rumbo a New Orleans, a donde tiene que acudir para reportar a los Brewers de Milwaukee, Salvador Hernández, notable catcher cubano, que será este año el tercer catcher de ese equipo en la lucha de la Asociación Americana... Salvador está pesando 210 libras, pero, dice que trabajando fuertemente en los primeros días del entrenamiento podrá quedar en 185 libras, que es su mejor peso para jugar...

Los Cuban Stars de Fernández iniciarán su tournée anual por los Estados Unidos para fines de mayo, y según está tratando Oscar Levis, el team llevará a la ciudad de New York a Vargas, Rodolfo Terán, Helio Mirabal, Fabré, Sungo Carreras, Carlos Blanco, Cocaína García, Strike Valdés, Cando López y otros que formarán un equipo realmente invencible... Fernández, desde luego, será el director del team...

Para el próximo martes tiene fijada su salida hacia los Estados Unidos, el inicialista Gilberto Torres, que se encuentra restablecido de la operación que sufrió... En el barco que pasó ayer por La Habana rumbo a New Orleans, tocaron tierra cubana cinco atletas del equipo Olímpico de Panamá, que fueron cumplimentados por notables figuras del amateurismo... Baby Fernández, Horacio Gómez y otros más, también sirvieron de cicerones a los muchachos...

El campeonato de baseball que está organizando este año las Fuerzas Armadas ha de romper todos los records... Se jugará los jueves, sábados y domingos, brindándose un cartel excelente... La Marina y el Sexto Regimiento son favoritos para ganar, pero, todo el mundo espera grandes cosas de la novena del Quinto, así como del conjunto de La Cabana, que irá de todos modos al campeonato... Luque está contento con sus muchachos del Sexto Regimiento, y dice que csotará buen trabajo alejarles del pennant.

AMATEURS ACES por DAN

TIPS DE TODAS PARTES

El banquete que se ofrecerá el día 9 en homenaje a los atletas que formaron el Team Olímpico cubano que fué a Panamá, ha de resultar un triunfo para sus organizadores... Las adhesiones llueven, y, todo el mundo parece destinado a cooperar... Uno de los últimos en inscribirse ha sido Eugenio Burés, entusiasta líder del Club Atlético de Cuba, quien se encuentra actualmente por Cienfuegos... Burés, padre de los tres «tigritos» de ese nombre que figuran en los squads del Glorioso, nos envía un saludo gentil desde la Perla del Sur, que mucho agradecemos...

Esta tarde, a las dos, se enfrentarán en los terrenos del Stadium Víctor Muñoz los muchachos del team de baseball del Instituto de Marianao y los del Instituto de Matanzas... Ambos teams luchan por segunda vez en menos de diez días... La primera vez que se encontraron el equipo de Matanzas triunfó con score de 9 por 8, cuando el pitcher García Pedroso, de Marianao, se puso wild... Esta tarde, mejor preparados los muchachos de Marianao, se proponen desquitárselas todas juntas...

Esta tarde continuará el field day de los intercolegiales, celebrándose las siempre interesantes carreras de relevo y otros eventos de campo y pista... Capay está satisfecho del trabajo que vienen rindiendo sus boys... Todos han respondido fielmente al entrenamiento realizado, especialmente el «Loco» Miquel, que se ha comportado a la altura de las circunstancias... Prometió romper el record de Jorge Mena en el lanzamiento de la jabalina e impuso una marca que lucirá grande en los libros de records...

El Instituto de Marianao está intensificando su parte deportiva... Gracias a los esfuerzos de Cuervo, su popular director de Cultura Física, los muchachos cuentan con material de primera en casi todos los sports y esperan dar que hacer en las luchas inter-Institutos... Su team masculino de volleyball ha dividido, recientemente, honores con el Medina, y las muchachas cuentan con excelente material... Cuervo nos ha hablado de la próxima convención de los profesores de Cultura Física que actúan en los Institutos, y dice que la mejor oportunidad para reunirse vendrá en los días de la Semana Santa... Al mismo tiempo, cree que en esa reunión puede aprovecharse la oportunidad para tratar del programa de atletismo próximo.

Aunque se ha hablado de Sergio Macías y de Tino Argimón, lo cierto es que Vitico Muñoz tiene ya, casi a mano, el nombramiento de instructor de baseball de la Universidad Nacional... Aparte a Ricardo Trujillo, en el Central Steward: «No creas que me he olvidado de tu asunto... Ya he escrito y tan pronto tenga noticias te avisaré»... En el equipo del Colegio Belén está un sobrino de Baby Sardiñas, que es idéntico a su tío, y lo que es más aún: habla exactamente como él... Los muchachos del Instituto de Marianao darán una gran función, en homenaje a sus equipos, el lunes 4 en el Teatro Roxy de Marianao.. Si usted está a mano, no deje de ayudarlos.

Quien resulte en definitiva manager del team de baseball del Club ADC tendrá que resolver un problema grande para señalar al primer bate de la novena... En el squad están los tres mejores atletas del baseball amateur para ese puesto: Tito López, Justo Pérez y Sergio Cervantes... La reunión de los presidentes de clubs de la Unión Atlética fué exclusivamente para tratar el asunto de la pelota. El team de baseball del Club Atlético de Cuba juega mañana en la Perla del Norte... La temporada de soft-ball femenino, auspiciada por la Asociación Atlética Femenina, comenzará el día 15 del próximo mes de abril... Y se cree que más de cinco clubs responderán a la convocatoria.

Los socios del Casino Deportivo que integraron el Team Olímpico de Natación, serán objeto de un merecido homenaje al iniciarse la temporada de playa en el Club... También se hará algo en honor de Miranda, que bien se lo merece... Incidentalmente, ¿qué se ha hecho de la vida de Armando Menocal?... ¿Está retirado de los deportes?... Mañana domingo será un día de excitación en el Club Náutico de Marianao y en la misma playa... Y, por ahí viene el gran campeonato veraniego de handball de la playa, que este año ha de batir todos los records!... Pida detalles del mismo cuando vaya a la playa...

La fiesta que anuncia el Miramar Yacht Club en honor de sus atletas olímpicos será un éxito... Se están haciendo grandes preparativos y sabemos que el pedido de mesas es grande... Hemos recibido atenta invitación y agradecemos grandemente la deferencia... El Club ADC presentará este año dos pitchers en el campeonato nacional amateur de baseball, que si entran en caja han de dar mucho que hacer a los otros teams del circuito... No olvide esta fecha: Sábado 2 de abril!... Ese día se efectuará el field day de las chiquillas del colegio «La Inmaculada» en el bello Stadium de la Cerveza Tropical...

Tips: No deje de votar por María Poch en el concurso de simpatía de la revista «Carteles».

TOPICOS FUTBOLISTICOS

Gran interés hay por los partidos del domingo.
El III encuentro entre Juventud y Centro Gallego.
Una cuña de regalo al Hispano, si gana el domingo.

Por «PETER»

Ahora resulta que están los señores de la Federación de Futbol detrás de los árbitros que no actúan, para que lo hagan. Se convencerán ahora de lo mejor no maltratarlos en su labor, que es labor ruda. Por saberlo somos es que somos siempre más bien benignos que exigentes a la hora de juzgar su trabajo. Aquí pasa que un federativo se equivoca, pasa inadvertido que un directivo de una sociedad cualquiera mete la extremidad de la pelota en su propia red, pero lo que es una pifia del referee, eso sí que no puede pasar, eso lo llaman estar vendido, y eso, a veces, es motivo para recordarle la familia a esos señores que constituyen el enemigo común de vez en vez, como sucedió hace poco, para agredirlo villanamente.

Nosotros no impondríamos más que un castigo a todos esos señores que se manifiestan siempre contrarios a la labor arbitral. Y es el de ponerlos a actuar de referees en varios encuentros, para que se dieran cuenta en la práctica, lo difícil que es ese trabajo.

HA REVUELTO EL AVISPERO FUTBOLISTICO

El programa del próximo domingo en los predios del doctor Nicolás Roig, trae turulatos a la mayor parte de los aficionados de los Clubs de Primera Categoría. Podemos asegurar que hasta el presente ningún programa despertó tanto interés como ése que se anuncia para el domingo. Y es que en el mismo figura un match entre los primos hermanos Juventud y Deportivo Centro Gallego, que son el aceite y el vinagre del futbol cubano, y otro entre el conjunto al que llaman «Jalisco», contra Iberia.

Y, a la verdad, que el programa del domingo es de esos que, hablando en plata, hay que ir a verlo, pero eso sí, lo mejor será tomarse antes una taza de tila, porque los nervios pueden descomponer a cualquiera. Al decir esto, huelga decir que los cardíacos deben quedarse en su casa y en atención a su preciosa vida deben dejar de solazarse con las emociones de los grandes encuentros que tendrán lugar en el escenario polarino.

JUVENTUD Y CENTRO GALLEGO A PRIMERA HORA

El primer encuentro de los dos finales, será el de asturianos y gallegos. Todo cuanto podamos decir de los choques de estos rivales del futbol cubano, es poco. Toros y Alacranes sostienen una rivalidad tan grande como la que sostenían antes el Euskeria y el Hatuey en los comienzos del futbol en Cuba, cuando Vinaroz y Fermín de Iruña eran los magos de la crónica futbolística; y Toros y Alacranes sostienen en la actualidad una rivalidad tan enorme como la que durante muchos años mantuvieron los Tigres del Hispano y los Osos del Fortuna. En cada ocasión que se enfrentan asturianos y gallegos, en el campo balompédico, hay tema para rato. Porque los encuentros de Juventud y Centro Gallego tienen todo el sabor de los grandes acontecimientos deportivos de Habana y Almendares, del Vedado Tennis y el Atlético de Cuba, de Oxford y Cambridge en Inglaterra, el plato más fuerte que al aficionado pudiera presentársele.

LOS CONJUNTOS HAN SIDO MUY BIEN ENTRENADOS

Nosotros podemos garantizar que tanto en la Juventud como en el Deportivo hay aficionados que no duermen tranquilos pensando en el pronóstico resultado del match próximo. Está en el ambiente de esas dos sociedades un gran deseo por alcanzar el triunfo. Y eso quienes mejor lo saben son los jugadores y los entrenadores. Por eso no nos ha extrañado saber que tanto Fernando Rodríguez, el «Zorro Viejo», como José Lago, el «Gallo Glorioso», han preparado a sus muchachos en una forma tan especial para este encuentro, que no lo hubieran hecho mejor para una final de Campeonato.

La Juventud, después de perder su último match, ha obtenido dos empates, uno con el Iberia y otro con el Hispano. Y desde que jugó con los Tigres está aspirando al primer lugar, porque con vistas a una fiesta que tendrán el día diez, en todos los jardines de «La Tropical», quieren ganar para ese día en el lugar de honor. Es una promesa que han hecho a sus jugadores y es algo que ha prometido también Fernando Rodríguez. La intención que tienen hace dos domingos, ahora se ve robustecida con el hecho de que la pueden obtener, ganándole a su rival deportivo, que no le pasaría el balón por nada a otro compañero. Por esto fué que Carlos Alonso varió de idea y la cuña la regala al Hispano, es decir, al Hispano, si es que le gana al Iberia. Después será rifada entre los jugadores, y el que más suerte tenga, será el que pueda quemar gasolina. Ya veremos, pues, los jugadores del Hispano cómo es la jugada.

CON POCA DIFERENCIA ENTRE LOS CUATRO EQUIPOS

El Deportivo Centro Gallego está empatado en el segundo lugar, a seis puntos con el Iberia. La Juventud ocupa el cuarto lugar, con cinco. Y los Tigres del Hispano, ese team que ahora han dado en llamarle «Jalisco», porque ganan los domingos que no pierde, está en primer lugar, con siete puntos. Es decir, que si gana la Juventud, empatará con el Hispano, mientras que si son los gallegos los triunfadores, entonces se irán un punto sobre los perseguidores del Campo de las Almenas, en El Lucero.

Ahora que creemos innecesario decir cómo jugarán a segunda hora los amigos del Hispano para no perder la posición que tanto les envidian. Si gana la Juventud y también lo hace el Iberia entonces los atletas de San Martín Bandin tienen por presidente serán los leaders del circuito. Si gana el Centro Gallego y vencen los Leones, veríamos entonces un empate en el primer lugar entre esos dos teams. Pero ganando el Hispano, cualquiera que sea el resultado del primer match, seguirán los Tigres en primer lugar, y tendremos, por lo menos, una semana más para hablar del juego brusco de los negri-amarillos, de la suerte de los chicos de la Vencedora» y de otras lindeces más que han salido en estos días a la meridiana.

Luego ya ven los aficionados si hay motivos para que el programa del próximo domingo en el Campo Polar sea el más interesante de todos los que hasta ahora se han celebrado del Campeonato Provincial.

CARLOS ALONSO REGALA UNA CUÑA PARA EL HISPANO

Sobre el regalo que ha prometido Carlos Alonso, el Presidente de Honor del Hispano, vamos a insistir, ya que un compañero insiste en que la cuña que regala el hombre de «El Relámpago» es para un delantero. Y que en realidad fué esa la primera intención del ex boxeador amateur y Presidente Hispano, hoy convertido en un magnate del automovilismo, después de haberlo pensado y entendió que eso era, hasta cierto punto, en contra del team-work del team, ya que el jugador que viera la oportunidad de ganarse la cuña no le pasaría el balón por nada a otro compañero. Por esto fué que Carlos Alonso varió de idea y la cuña la regala al Hispano, es decir, al Hispano, si es que le gana al Iberia. Después será rifada entre los jugadores, y el que más suerte tenga, será el que pueda quemar gasolina. Ya veremos, pues, los jugadores del Hispano cómo es la jugada.

JUEGOS DE EXHIBICION

		C.	H.	E.
Orleans (SA)	000 002 000—2	7	1	
York (N)	000 000 01x—3	6	0	
Baterías: Stromme, Harris (6) y Danning.				

		C.	H.	E.
Brooklyn, (N)	000 021 001—4	8	2	
Cincinnati (N)	100 000 001	2	11	2
Baterías: Posedel (6) y Chervinko. Grisom, Moore ((6), R. Davis (9) y Davis, Hershberger (6).				

		C.	H.	E.
Filadelfia (A)	000 000 100—1	3	1	
(A)	300 211 00x—7	15	0	
Baterías: Williams, Buxton (1), Bonham (6) y Hayes; Harder, Gaston (4), Milnar (8) y Pytlak y Hemsley.				

		C.	H.	E.
New York (A)	000 100 000—1	8	0	
Newark (IL)	1000 0001 00x—2	5	0	
Baterías: Andrés, Wicker (6) y Jorgens; Makosky, Lindell y Mc Cullough.				

TRIUNFA EL EQUIPO DEL MARIANAO SOBRE EL AGUILA, 6 POR 2

Los jugadores del team de Dihigo jugaron admirablemente para lograr la decisión

VERACRUZ, 10 de marzo. Especial Por Home Run.—Si en el primer juego entre Marianao y Aguila, fueron la segunda base Silvio García y el parador en corto Polín, quienes ayudaron efizcamente a Palma para que se anotara el triunfo, ayer fueron esas mismas dos posiciones, cubiertas la primera por Chile Gómez y la segunda por Cornejo, las que le hicieron fracasar en las dos primeras entradas, en las cuales se anotaron los frailes de Dihigo la modesta cantidad de 5 carreras.

Cornejo con un error, Chile Gómez con tres y Arjona con uno fueron los únicos responsables de la derrota sufrida por los rojos, que, técnicamente, sin esos errores se hubieran anotado el triunfo con anotación de dos carreras por 0; pues el Marianao no pudo hacer carreras limpias.

Cando López abrió la fiesta con incogible al central y pasó a la segunda, en bola ocupada en sacar a Correa en primera; Belito recibió la base y Cocaína llegó a primera por error de Cornejo que no pudo atrapar una rolata de frente. Tres en bases, Rojo dispara rolata sobre Chile Gómez, quien le entra sobre su derecha y la bola se le escapa de sus manos, anotando Cando y Belito Un flay de Javierito Pérez al central a Cocaína que estaba en tercera; y termina la entrada con rolata a Cornejo que saca a Rojo forzado en segunda.

Anotación por entradas:

Marianao	321	000	000—6
Aguila	000	001	100—2

Mendizábal reapareció en el Jai-Alai con una derrota ante Argárate y Celaya I

Esta noche visitará el Frontón una excursión numerosa, que llenará todos los palcos. De Miami piden noticias de Pistón y de Ugartechea. Argárate fué el único que jugó bien

Para los fanáticos cubanos, que casi en su totalidad ven el juego vasco a través del dinero que se gana y que se pierde y que desintegran el entusiasmo por el deporte de todo sentimentalismo y de toda ingenuidad, ha de constituir un motivo de asombro y hasta de risa la carta que acabo de recibir. La firma Mr. Tom Stone, jefe del departamento de publicidad del Biscayne Fronton de Miami. Invocando su calidad de periodista, me pide datos urgentes sobre la pareja que va a enviar a la Florida la empresa del Caserón de Concordia. Y ¿sabéis cuáles son esos datos para la propaganda? Dejaré que el propio interesado sea quien revele la petición, recogida en el marco de una epístola muy gentil: «Le agradeceré—escribe Mr. Stone—me remita estos detalles, para la gran campaña de prensa que estamos haciendo al campeonato de cesta en las principales periódicos de Miami: peso, estatura y edad exacta de Pistón y de su compañero; record de partidos ganados y perdidos por cada uno de ellos. También hay interés en que se demuestre a los fanáticos americanos qué facultad especial tiene Pistón para jugar contra tríos».

El funcionamiento de aquel espectáculo de pelota está revestido de detalles pintorescos en lo que atañe a la presentación de los jugadores. Hace algunos años hicieron un campeonato internacional de parejas, figurando Ochoa en defensa de la bandera mexicana; Morales y Solá de los colores nacionales brasileros; Alvarez y Hugues, dos criollitos inconfundibles, lucharon por el prestigio pelotístico de Colombia, y Charles y Mir, también compatriotas del Bobo de Abela, se encargaron de dejar lo mejor posible la reputación de Uncle Sam en esas competencias, que culminaron en un éxito económico.

Para servir el temperamento sencillo y fácilmente emocionable del turista que todos los inviernos desciende a Miami, los organizadores del jai alai allí le dan colorido a un deporte que para nosotros tiene casi la misma modalidad de hace treinta años.

Esta temporada se casó Tellechea en la cancha con una dama americana.

Un sacerdote entró al asfalto y ofició como es costumbre cristiana, ante una muchedumbre que en un recogimiento profundo asistió a los detalles de la ceremonia. Después, el atleta y su joven compañera desfilaron, a los acordes de la Marcha Nupcial, bajo un arco de cestas elevadas sobre dos filas de pelotaris, que se cuadraron en actitud militar ante los desposados.

Si no fuera por todos estos detales pintorescos y que tienen una positiva sugestión para el alma sencilla del pueblo americano, quizá el Frontón de Miami no podría sostenerse como se ha sostenido, a través de tantos años de acción y de progresos.

Pero no obraría con honradez y lealtad absolutas si después de hacer relación de todas esas cosas que harán reir al lector de esta sección diaria de pelota vasca, no añadiese, con verdadera admiración y con verdadero reconocimiento, que los promotores yankees que sostienen el juego de cesta en la Florida, cuidan mucho de que los jugadores velen por la moral del sport y la comprobación de manos pecadoras en la ejecución del juego, sería razón para eliminarlas para siempre de la nómina del negocio. Al pelotari en Miami se le exige que sea honrado y que, además de serlo, lo parezca. Para conseguir esto último, se castigan todas aquellas cosas que en la vida privada del jugador puedan ser motivos de apariencias que dañen la ética de la profesión.

*

En el segundo partido de anoche hizo su reaparición Mendizábal, que en seguida encontró el compás de su juego de siempre. Flojo, de algún trasteo, de ritmo monótono, pero bastante ganador. La ausencia en nada ha afectado a Mendizábal. Al segundo pelotazo era, poco menos, el mismo zaguero que recibió contrata de México un día y nos dijo adiós. Ramos y él, delante dos veces y detrás tres, en un remolino demoledor para los catedráticos, perdieron contra Argarate y Celaya. Como jugar pelota hasta hacerse acreedor de un elogio merecido, sólo Argarate. El delantero de la pareja del triunfo pegó y decidió en las tres decenas y lució como hacía dos meses que no lucía.

Amenazando con el empate trágico, lo que hubiera sido para los dadores una puntilla terrible, Ramos y el reprisante se quedaron en 28 tantos.

Creus y Mujica fueron mejores que Millán y Arrondo en el primero. Terminaron cinco tantos delante que sus contrarios.

Esta noche invadirá el Frontón Jai Alai una extensa excursión de turistas, que ocupará odos los palcos del edificio. Teniendo en cuenta la empresa que muchísimos espectadores y gran número de las familias que van a los palcos han pedido la repetición del partido de Ituarte y Ugartechea contra Pistón y Azpiri y hoy no están disponibles esas localidades, la intendencia deja el encuentro cumbre para mañana, domingo, de modo que todos los peticionarios puedan presenciarlo.

El segundo partido de hoy, de todos modos, es interesante.

SECADES.

LOTERIA DE BENEFICENCIA

Números premiados en el sorteo celebrado ayer:

FIJO
064
CORRIDOS
042
068

ESTA NOCHE
(A LAS 8 Y MEDIA)

PRIMER PARTIDO, A 25 TANTOS: Ochoa y Hugues, blancos, contra Morales e Ituarriaga, azules. A sacar ambos del cuadro 10, con ocho pelotas finas.

PRIMERA QUINIELA, A 6 TANTOS: Irigoyen, Andrés, Uriona, Egozcue, Astigarraga y Guernica.

SEGUNDO PARTIDO, A 30 TANTOS: Andrés y Uriona, blancos, contra Astigarraga y Maguregui, azules. A sacar ambos del cuadro 10, con ocho pelotas finas.

SEGUNDA QUINIELA, A 6 TANTOS: Salazar, Labat, Olaso, Vallejo, Alvarez y Salsamendi.

TERCER PARTIDO, A 30 TANTOS: Vallejo menor y Salazar, blancos, contra Olaso y Alvarez, azules. A sacar ambos del cuadro 10, con ocho pelotas finas.

ANOCHE

PRIMER PARTIDO

Millán y Arrondo, blancos	20
Creus y Mugica, azules	25

PRIMERA QUINIELA
Ganador: ARGARATE. Pagó a:
3.55

SEGUNDO PARTIDO

Ramos y Mendizábal, blancos	30
Argárate y Celaya I, azules	23

SEGUNDA QUINIELA
Ganador: LABAT menor. Pagó a:
2.81

TERCER PARTIDO

	Tantos
Emilio y Malluquiza, blancos	14
Gutiérrez II y Eugenio, azu-	

LOU GEHRING QUIERE JUGAR EN 2,000 JUEGOS SEGUIDOS

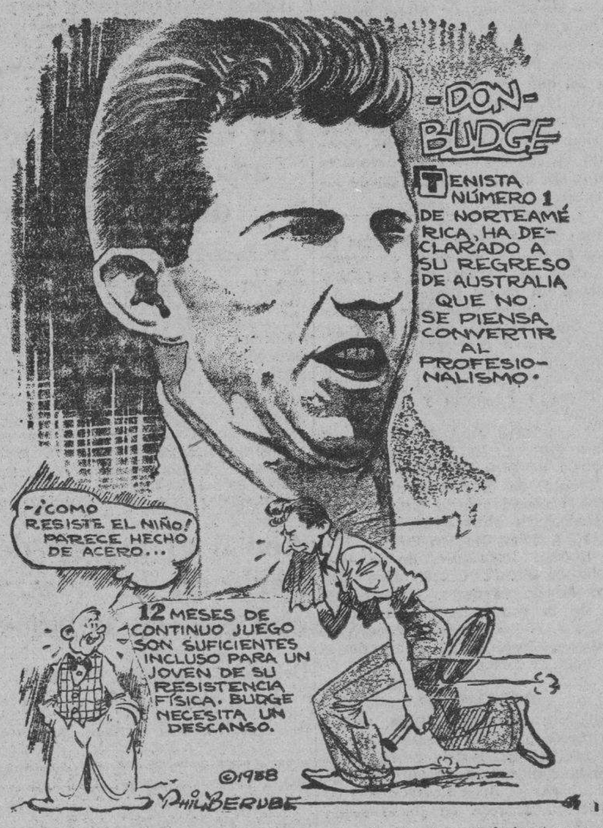

NUEVA YORK, marzo. (Editors Press).—Al fin, Lou Gehrig, tras una larga temporada de espera, aceptó el contrato de los Yankees, que le pagan 30.000 dólares por jugar al «baseball» durante seis meses, y se ha unido a su club que se entrena en las soleadas playas de la Florida.

El salario que este año devenga Lou, es el más alto de que disfrutara un jugador de pelota en los Estados Unidos—o cualquier otra parta, naturalmente—con excepción del que recibiera el archifamoso Babe Ruth, quien llegó a percibir un sueldo de ochenta mil dólares al año.

La verdad es que Lou Gehrig, sin ser la figura de gran colorido que era Babe Ruth, tiene en su haber marcas de eficiencia que no poseyera el celebérrimo bambino. Pero, naturalmente, lo que el Coronel Ruppert—feliz propietario de los Yankees—le paga a Ruth y le remunera a Gehrig, no es, a la luz de los sueldos que uno y otro devengaron sus aptitudes en el campo, sino sus respectivas condiciones de magnetos para la taquilla.

Bajo este aspecto, el rival del Bambino es Joe Di Maggio y no Gehrig. El italoamericano de San Francisco, conocedor de «ese pequeño detalle», continúa, en los momentos en que se escriben estas líneas, negándose a firmar el contrato que le ofrece su club para la temporada de 1938 a un salario de 25.000 dólares, y pretende nada menos que 40.000 por ponerle su firma al documento.

Muchos son los motivos que hacen de Lou Gehrig uno de los jugadores de «baseball» más revelantes de todas las épocas. Pero la parte de su actuación en las ligas mayores que llama más poderosamente la atención, es esa condición de su temperamento y su salud que le ha permitido jugar durante mil novecientos partidos sin haber faltado a un juego. Ese «record» es de tal magnitud, que es probable que no se lo bata ningún otro jugador de pelota.

Hay que tener en cuenta los peligros a que siempre se encuentran sometidos los peloteros, que un día se dislocan un tobillo al deslizarse sobre una base, y otro reciben en pleno cráneo un pelotazo que los puede mandar al otro barrio. Hay que tener en cuenta los «slumps» que continuamente amenazan sus facultades; las enfermedades que de tarde en tarde atacan a todo hijo de vecino; las tragedias familiares que dejan a un «basebolista» sin ánimo para jugar. Todo eso lo ha tenido sin cuidado a Lou Gehrig durante un período de más de dos lustros. ¿Quién podrá repetir en el futuro una hazaña tan sorprendente?...

FACIL VICTORIA DEL EQUIPO DEL CLUB UNIDOS, 51 x 43

Los muchachos de Luis Moreno volvieron a jugar en forma para obtener el triunfo

En la noche del martes 22 el team de menores de 19 años del José Miguel Gómez, al mando de su mentor el formidable ex-olímpico, Raúl Giroud, se enfrentó con el team menores de 16 del Unidos, que comanda Luis Moreno y de nuevo los Unidistas se impusieron, al derrotar a sus oponentes con un score de 51 por 43.

Los becados del J. M. Gómez, estuvieron casi todo el juego arriba, pero la entrada de Pepito del Busto, Guillermo Arronte y Jorge A. Xirau, inyectó nuevo espíritu a los pupilos deLuis Moreno y ayudados por el brillante juego del blondo Jesús González, que cada día juega más adelantando extraordinariamente bajo la dirección de Luis, nivelaron el score y al final ganaron sin susto.

Norberto Mujica, el diminuto y sensacional jugador, el formidable zurdo Juanré Bofill y Jesús González, fueron los máximos artilleros Unidistas, ayudados también brillantemente por Arronte, Raul Cané, Pepito del Busto Xirau y el veloz Ernesto Pedroso. La salida por cuatro fouls de Cané ue un golpe rudo para el Unidos al comenzar el segundo tiempo, pero el juego desplegado por los suplentes bastó para decidir el encuentro.

Del José M. Gómez, sobresalieron Chago Yanes, Luisito Crucet, Rafael Rodríguez y Luis Avila.

Esta noche volverá a jugar el Unidos y se espera otra enorme concurrencia.

Véase el score de este movido e interesante match infantil.

ESCUELA J. M. GOMEZ

	Fig.	Fog.	Fc.
Crucet, f	3	2	3
Rodríguez, f	6	1	1
Suastegui, c	1	2	4
Avila, g	1	4	3
Yanes, g-c	5	2	2
Gutiérrez, g	0	0	2
Rodríguez, f	0	0	0
Totales	16	11	15

UNIDOS

	Fig.	Fog.	Fc.
Mujica f	5	1	3
Bofill, f	6	2	3
González, c	8	1	3
Cané, g	1	1	4
Pedroso, g	1	0	3
Del Busto, g	0	1	1
Xirau, c	1	0	1
Arronte, g	0	1	1
Totales	22	7	19

Score por halves:	1hf.	2hf	Total
J. M. Gómez	15	28	43
Unidos	14	37	51

Referee: M. E. Iturralde.
Anotador: F. Monteagudo.
Time keeper: Garrucho.

BATTLESHIP, PURSANG AMERICANO, GANO EL GRAND NATIONAL

Guiado por un joven jinete de sólo 17 años, el gran ejemplar salió muy airoso

AINTREE, Inglterra, marzo 25. (AP)—Con un chiquillo de sólo 17 años en la silla, Blattleship, formidable ejemplar, ganó esta tade el histórico «Grand National Steeplechase», para colocarse al lado de War Admiral entre los grandes hijos del famoso Man O-War.

De Battleship se dijeron cosas terribles antes de la carrera. Hubo quien afirmó q. solamente servía para tirar del carro de la leche, y los cotizadores, considerándole sin chance, le pusieron logros de 40 a 1, pero, el magnífico ejemplar, haciendo una carrera preciosa, llevó las sedas de la cuadra de Mrs. Marion Dupont hacia la meta, rechazando admirablemente los distintos duelos que le lanzaron y respondiendo bien al látigo del jockey al final.

El notable ejemplar tuvo momentos en que fué pasado, luciendo destinado a caerse, pero, finalizó a todo vapor para triunfar por una cabeza sobre Royal Danielli, uno que estaba cotizados 18 a 1.

Workman, de la cuadra de Sir Alex MacGuire, quedó bien atrás, pero lo suficientemente bien para capturar el tercer lugar sobre un field de 36 competidores.

El jovencito que guió a Battleship fué Bruce Hobbs, un americanito de cara colorada como manzana. Su padre fué el trainer del ejemplar y en dos semanas quedó decidido que él había de ser el jockey. Esta decisión ganó la carrera, porque el muchacho que fué llevado a Inglaterra a la edad de dos años, después que su padre había atendido a los ejemplares de F. Ambrose Clark en Westbury, cometió sus faltas, y se arregló a tiempo para ganar, ayudándose hábilmente por el látigo, como si fuese un veterano de 40 años por lo menos.

Una concurrencia de 250 mil presenció la carrera, que trajo un final «Todo Americano», al famoso Grand National.

JOSE RAUL CAPABLANCA

Muy temprano, en la mañana de hoy, se espera a José Raúl Capablanca.

A bordo del «Oriente S. S.» regresa para un breve descanso entre nosotros el insigne cubano y formidable maestro, en los precisos momentos en que se espera una solución definitiva al problema mundial de ajedrez.

Al saludar a nuestro Capablanca formulamos votos por el éxito más completo en las gestiones en torno al campeonato que sería en definitiva el éxito de Cuba

JUEGOS DE EXHIBICION

		C.	H.	E.
Chicago (N)	100 030 020 1—7	11	1	
Hollywaad	000 200 022 0—6	10	2	
Baterías: Osborne, Tost, Raimondi y Brenzel; Shoun, Kimball y O Dea, En Bartow, fla				

		C.	H.	E.
Boston (N)	30 000 1003—7	6	1	
Indianapolis	000 100 000—1	9	4	
Baterías: Gabler, Shoffner (7) y Riddle; French, Johnson (6) y Levis, Stats (6). En Arcadia, Fla.				

		C.	H.	E.
Boston (A)	000 000 000—0	6	4	
Lousville (AA)	420 000 10x—7	10	0	
Baterías: Henry, Humphreys (6) y Walters: Tising, Boone (6) Madjeski y Rinchofer (6).				

M.E.C.D. 2016

GUANTANAMO PIDE AL STRIO. DE SANIDAD SU CONCURSO PARA OBTENER LA SUBASTA DE AGUA A CAIMANERA

HABANERAS

LA MODA ACTUAL

NUEVOS MODELOS

La actual temporada nos trae nuevas formas de sombreros que resultan de una belleza que favorece grandemente. MARGUERITE CHURCHILL, la interesante artista de la Columbia nos muestra un bello modelo creado para ella en París y que como se ve resulta de un efecto oriental muy elegante.

El sombrero es de paja verde esmeralda adornado con cintas plegaditas, perdiéndose la copa, que apenas aparece bajo una de estas cintas.

SALON DE BELLEZA

La conservación de la belleza no sólo se consigue atendiendo el cutis, usando cremas y lociones. La belleza se logra con los cuidados del cabello, el perfecto maquillaje y la eliminación de manchas, granos y vellos de la piel.

Para lograr todas esas cosas bastará una visita a la **Peluquería Martínez,** en Neptuno 81, donde tienen aparatos especiales para cada una de estas necesidades, dentro de la técnica moderna y que ofrecen maravillosos resultados.

Además, en permantes, **shampoo,** limpieza de cutis, masaje y **manicure** tienen el personal más experto y práctico para cada uno de estos servicios.

NOTAS DE PARIS

Una de las siluetas preferidas se ve en un modelo de **Mainbocher,** es un **ensemble** en forma de túnica ajustada con la blusa cubierta por un bolerito y la falda plisada. Afirma esta artista tenerle miedo francamente, a la chaqueta corta porque hace lucir gruesa, por consiguiente crea los boleros y túnicas de la misma tela, de esta manera alarga la línea. Un lindo modelo de este tipo es de un estampado floral en forma de rayas; las rayas de todas clases invaden todo el campo de la moda. Motivos estampados y recortados, aplicados en relieve sobre algunas de las rayas y colocados con habilidad dan vida a estos modelos.

En la silueta de **colegiala chez Mainbocher** la nota principal es la cintura reducida; generalmente un cinturón ancho está incrustado en el traje mismo para evitar el pequeño aumento que un cinturón significaría. Arriba y por debajo de esta tira ceñida los fruncidos muy recogidos se ensanchan formando la blusa ancha y la falda voluminosa o un **peplum** aún más ancho.

Un grupo de trajes para de tarde de punto estampado presentan una versión feliz de este estilo y resultan ser de los modelos predilectos de la colección para verano. Estos trajes vienen con un escote profundo en forma de V y mangas cortas en globo.

Ya que se habla de mangas y escotes diremos que se puede hacer la manga según el brazo esta temporada y elegir el escote o cuello que mejor le viene. Algunos **conturiers** prefieren los trajes sin mangas en vez de efectos exagerados; otros presentan mangas muy cortas y muchos prefieren las mangas hasta el codo. Hay mangas largas y lisas y otras de estilo campesinoo las llamadas **obispo.** Varios largos entre el codo y la muñeca se notan y muchas mangas de esas que se levantan.

TINTES PARA EL CABELLO

Toda mujer que desee cambiar el color de su cabello debe hacerlo con las mejores tinturas y bajo el procedimiento empleado por una persona experta.

El fracaso de muchas tinturas no está en su calidad, sino en la forma de aplicarlas por personas que no conocen el proceso para que resulte el color natural, que es lo que se busca.

Para lograr una tintura exacta a la que se desea en un tratamiento perfecto, recomendamos la **Tintura Oriental Iris** y la **Casa Dubic,** donde se hacen los trabajos de tintes bajo la última técnica y con los mejores productos.

CUIDADOS DE TOCADOR

Entre los muchos productos que se venden en nuestro mercado, aparecen los de **Tokalón,** conocidos en todo el mundo por sus efectos beneficiosos.

Para la presente estación, llena de cambios atmosféricos y de vientos del Norte, que tanto dañan al cutis femenino, recomendamos las distintas cremas de belleza que suavizan y preservan el cutis de esos efectos.

Las cremas **Tokalón,** así como los demás productos de polvos, jabones, creyón de labios y coloretes son también los más recomendables por sus bases puras y de buena calidad.

MIEDO

¡Oh, qué niña eres! ¡Qué niña has estado
cuando en mis rodillas te has acurrucado!

Yo sabía que toda eso era fingido
que tu miedo es sólo por estar conmigo!

¡Oh, qué niña eres, qué niña y qué loca
cubrirme de besos la cara y la boca
y después morderme, moderme con una
fiebre de mordiscos que es casi gatuna!

¿Por qué tú te empeñas en divinizarte
y hacer que yo sienta ganas de matarte?

Tú no sabes, tonta, que ese modo raro
de quererme tanto te cuesta muy caro?

¡Oh, si tú no fueras mi encanto, chiquilla,
¡cómo hubieras muerto sobre mis rodillas...!

Alberto LOVIO

(Del libro inédito «Poemas Azules»).

PLATOS DELICADOS

No hay mesa elegante, donde a la vez que una agradable compañía, le ofrezcan al comensal platos delicados que ofrece la Casa Potín de O-Reilly 37, donde se encuentran los más deliciosas y exquisitas confecciones que tienen en conservas o se preparan fácilmente en poco tiempo.

También han recibido los vinos de mesa y los licores más exquisitos, franceses y españoles, que completan las comidas más deliciosas.

Adjunto a la Casa Potín se encuentra «El Moderno Cubano», antigua dulcería que surte de confituras y bombones finos de las marcas extranjeras más conocidas y donde, además se encuentran por el momento los deliciosos productos que llegan cada semana.

MENU DEL DIA

Almuerzo

Cup de frutas.
Huevos en cajoncitos.
Pescado en salsa verde.
Arroz. Plátanos. Ensalada.
Puding de pan.

Comida

Grape fruit.
Pollo al horno. Vegetales.
Ensalada de pepino.
Brazo gitano.

RECETAS DE COCINA

Tortilla de ron

Se baten ligeramente doce huevos, poniéndolos en la sartén engrasada para que se sequen un poco, cuando esté se le agregan trozos de melocotones y se vira la tortilla y se polvorea con azúcar. Al momento de servirla se rocía con ron y se enciende, llevándola a la mesa en esa forma.

M. R. de FONTANILLS

DESCUBIERTOS POR LA SECRETA LOS INDIVIDUOS QUE ROBARON ROPAS Y DINERO A UN CHINO

«El Ligero» es uno de ellos, y pnetró en la casa después de escalar un muro. Los dos son individuos de antecedentes pésimos y han extinguido condenas diversas. Presa por robar

El día 27 de diciembre fué víctima de un robo de efectivo, joyas y ropas por valor de 588 pesos, el asiático José Sam Fau, comerciante avecindado en Gloria 212, altos. Desde ese momento los cuerpos de policía buscaban al autor o autores, radicándose la causa en el Juzgado de Instrucción de la Tercera sección. La Policía Secreta, por medio del grupo de persecución de la delincuencia, fué uno de los cuerpos policíacos que practicaban pesquisas.

Ayer varios miembros de ese grupo lograron comprobar que los autores fueron Ramón Alberich Bernés, llamado «El Ligero», en connivencia con Antonio Colominas Casals, siendo autor material el citado Alberich. Este subió a la azotea del establecimiento de Sam Fan, saltando varios muros, y se deslizó por una soga que encontró en aquélla hasta el patio de la casa, penetrando en la habitación del perjudicado, de cuyas pertenencias se apropió, aprovechando para ello que Sam Fan estaba ausente.

Después, para salir con lo robado, vistió uno de los sacos de Sam Fan, así como su sombrero, con objeto de que el que le viera imaginara que era aquél, dirigiéndose al domicilio de Colominas, sito en Ingenito 4, donde entregó el saco al citado Colominas, el cual lo mandó a tezir para que no sirviera de pista a la bolicía, si bien Sam Fan lo reconoció cuando se ocupó y se le puso de manifiesto, sin que se pudiera ocupar lo demás robado.

Dicho grupo de la Secreta rindió informe a su jefe, el comandante Eugenio Menéndez, haciendo constar esos particulares y relatando que Alberich está actualmente preso, sujeto a las resultas de otra causa que se le sigue por robo. Ambos acusados han quedado a disposición del Juzgado que instruye el sumario.

Antonio Colominas Casals, arrestado por la Secreta, también

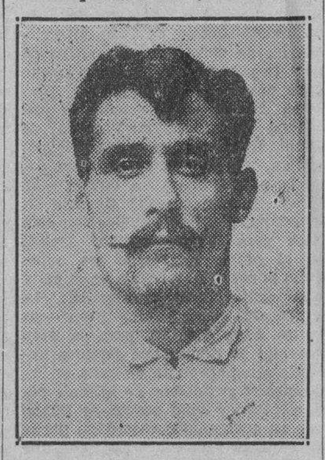

Ramón Alberich Bernés, llamado «El Ligero», preso por la Secreta

Detenido por el delito de estafa

El grupo 9 de la Secreta detuvo ayer a Delfina González Quintana, de 25 número 63, en el Vedado, por estar reclamada en causa por estafa, del Juzgado de Instrucción de la sección Primera, reclamándola la Sala Primera de lo Criminal de la Audiencia, con el nombre de Domitila González González. Fué recluída en la Cárcel de Mujeres de Guanabacoa, a disposición de dicha Sala.

Se apropió de los documentos

Denunció ayer en la Policía Secreta Emilia Ferrer, que reside en Cristina 38, que Francisco V. Acosta, de Chávez 13, al que entregó varios documentos para que le gestionara su pensión como veterano, se ha apropiado de los documentos, desapareciendo, sin que sepa dónde puede localizarlo.

Jóvenes cubanas hacen estudios sobre la seda

Tienen como profesor al experto italiano, Tirelli. 21 ingenios han terminado la presente zafra

En la Granja Escuela de Santa Clara, bajo la dirección del doctor Tirelli, están realizando prácticas de filaturas de seda varias muchachas cubanas que, según informes, demuestran una gran habilidad y aprenden rápidamente el procedimiento a seguir para que la industria sericícola resulte algo beneficioso para el país.

La Secretaría de Agricultura ha hecho a las personas interesadas en el cultivo del gusano de seda que pueden solicitar los que deseen para reforzar la crianza, explicando en sus solicitudes el número de plantas de moreras que poseen atendidos inmediatamente, con todos los auxilios disponibles.

Nuevos centrales terminan la zafra

Según detalles recibidos han terminado la molienda los centrales La Francia, de Pinar del Río, y Nazábal de Santa Clara, que hacen un total de 21 ingenios que han terminado de fabricar azúcar durante la presente zafra.

Enfermo el Sub de Agricultura

A consecuencia de un fuerte ataque grippal se encuentra recluído en su domicilio el doctor Gustavo E. Perea, Subsecretario de Agricultura, por cuyo motivo no ha concurrido a sus oficinas.

Premios a menores

Mañana domingo, a las dos de la tarde, en el Club Avícola Conde de Pozos Dulces, establecido en San José de las Lajas, serán entregados los premios a los alumnos triunfadores en los concursos de aves de raza presentados en la Exposición Nacional celebrada el pasado mes de febrero. Consisten los premios en una Copa de Plata donada por el señor Domingo Noguer y varios diplomas de la Asociación Nacional de Avicultura.

Durante el acto se proyectarán interesantes películas sobre asuntos avícolas, esperándose concurran en representación de la Secretaría el Director de Enseñanza, el Inspector General de Enseñanza y el Jefe de la División de los Clubs Agrícolas para Menores.

Vegetales importados

Durante el pasado 23 fueron importados por los muelles de esta capital 4.161 bultos de frutos y vegetales detallados en la forma siguiente: 109 de frutas frescas; 57 de vegetales frescos; 10 cajas de lúpulos; 125 sacos de chícharos; 100 sacos de cebolla; 30 de lentejas; 50 cajas de frutas frescas; 2.300 sacos de arroz; 530 bultos de frijoles; 800 de ajos y 50 sacos de habas lima.

Títulos expedidos

El Subsecretario de Agricultura, doctor Gustavo E. Perea, ha firmado los siguientes títulos de marcar ganado expedidos por el Negociado del Registro Pecuario y Marcas de Ganado:

A los señores José Abreu, Ismael Capote Guerra, Raúl Gómez, de la provincia de Pinar del Río, Crescencio Triana, de la provincia de Matanzas, Caridad Toledo Oropesa, José Rodríguez Hernández, Adolfina Paz, H. A. Díaz, Ramón Gálvez, Eladio Román Rodríguez, de la provincia de Santa Clara, José Moreno, Adolfo Meneses, Nicolás Reyes, de la provincia de Camagüey, Camilo J. Haber, Belén Aymerich de Landrove, José Prado Díaz, de la provincia de Oriente.

Batida en Marianao contra los animales en la vía pública

Drástica orden alcaldicia. Multas por leyes sociales. Rotarios, pro sordomudos

MARIANAO, marzo 25. DIARIO. Habana.—La Corporación Nacional del Turismo, se dirigió al Mayor de la Ciudad, Pedro Acosta Fernández, según nos informa su secretario, quejándose de los animales que están sueltos por la vía pública o amarrados, los que afean el ornato público y hace mal efecto al turista que nos visita.

Otras instituciones también se han quejado por lo que el Alcalde, recordó un decreto por el cual prohibe que se tengan animales sueltos o amarrados en los lugares urbanizados de la Ciudad. Se ha ordenado al jefe del corral del Concejo que con personal a sus órdenes limpie la ciudad de animales.

COMERCIANTES MULTADOS POR INFRACCION DE LA LEY DEL TRABAJO

El secretario de la Municipalidad informó a los periodistas de los siguientes asuntos:

Por infracción de la Ley del Trabajo, fueron multados los comerciantes Domingo Ramos y Cía., Feliciano Gómez, Milané S. A., Compañía de Omnibus Cubanos, Compañía Farmacéutica S. A., Francisco Carballo, Sánchez Ballarte, Internacional Jockey Club, Omnibus Aliados S. A., José Lao Chao y Compañía Ali Hamrauod, Francisco Domínguez, The Sundy Corporation, Francisco Montes, Compañía Occidental, Pedro Sánchez S. A., José Lam, Lam Chu y Cía. y Antonio Pozo. Por no concurrir estos señores a resolver sus expedientes en el municipio fueron pasados los documentos al Juzgado Correccional.

LA SESION ROTARIA DEDICADA AL INSTITUTO DE RODOS MUDOS

Los Rotarios, reunidos bajo la Presidencia del Dr. José Manuel Gutiérrez, actuando de secretarios Raúl Sánchez del Monte y el sargento de Armas Dr. Magdaleno Chils Navarrete celebraron su almuerzo-sesión tratando de distintos asuntos relacionados con el Instituto Nacional de Sordos-Mudos.

El Dr. Bustamante pronunció un discurso explicando cuál es la labor que se realiza en el Instituto a su cargo extendiéndose en consideraciones sobre la fe que se necesita en Cuba para la enseñanza, destacando el aporte valioso q. dió a dicha Institución el Dr. Plazaola que casi salvó a ese Asilo, de perecer, explicando las necesidades que existen en dicho lugar.

Leyó además un interesante trabajo explicando lo que es un sordo-mudo, las anormalidades que presenta y en la forma que tiene que luchar el maestro para suministrarle la enseñanza.

El Dr. Antonio J. Calves y Hernández, entusiasta Rotario, respondió al Dr. Bustamante solicitando de sus compañeros se realizaran gestiones con los representantes del Gobierno para obtener mejoras para dicha institución.

Se trató también de la colaboración que ofreció en el próximo presupuesto el Secretario de Comunicaciones para realizar mejoras en la Oficina de Comunicaciones de esta Ciudad.

A. MARTINEZ,
Corresponsal.

RECLAMADO

Indalecio Rodríguez Mena, vecino de Infanta 527, fué arrestado por el vigilante Manuel Naves, del Buró de Investigaciones, por encontrarse reclamado por el Juez Correccional de la Sección Tercera en juicio 10,567 de 1937.

GUANABACOA AL DIA

El acontecimiento de hoy

Lo ha de constituir el extraordinario baile de «Mamarrachos» que tendrá por sede los hermosos salones del legendario «Casino Español».

«Cinco Millones de Estrellas», sugestivo título con que se denomina esa velada bailable a cargo del jazz band «Happy-Happy», orquesta típica «Ulacia» y el seteto «Terry».

Nuestro mundo social estará representado en la extraordinaria fiesta carnavalesca del «Casino», por la casi totalidad de las más distinguidas personalidades que lo integran.

Numerosas las comparsas que se han organizado por encantadoras señoras y elegantes señoritas.

Original y artístico es el adorno que lucirán la entrada y los salones.

La gran escalera simulará un túnel que conduce a las regiones etéreas a los alegres bailadores, que se verán de improvisos en un cielo cuajado de estrellas.

El escenario aparecerá envuelto en una nube, en cuyo centro estarán los conjuntos musicales emitiendo sus rítmicas notas para deleite de los amantes de «Terpsícore».

Formándose en tan bello conjunto de contrastes, una maravillosa ilusión cual paraíso encantado.

Que han de guardar gratamente en sus recuerdos los que tengan la dicha de disfrutar de tal festival.

Claudio Emilio André

En horas del medio día de ayer, falleció en su residencia de la Avenida de la Independencia, el estimado y cumplido compañero Claudio Emilio André, corresponsal del colega «El Mundo».

A las cuatro de la tarde de hoy, se efectuará el triste acto de conducir su cadáver a la necrópolis de esta villa.

El cual resultará un fiel exponente del sentimiento que su muerte ha causado en nosotros, rindiéndosele así merecido tributo a su inerte cuerpo.

Una baja que la muerte, ha causado en la gran familia de los que en la ingrata labor del periodismo luchamos.

Baja material; pero no moral, ya que los afectos conquistados no pueden desaparecer de nuestras almas, sino con la propia muerte de cada uno de nosotros.

Paz a sus restos y elevemos una oración al Creador por su alma.

Cumpleaños

El pasado día veintidós, cumplió dos años de edad, la encantadora niña Teresita Martínez de la Cotera Alfonso.

Hijita muy querida de los amables esposos Ofelia Alfonso de Martínez de la Cotera y Marcelino Martínez de la Cotera.

Con tal motivo fué celebrada una simpática fiesta infantil.

A la que asistieron centenares de amiguitos de la pequeña festejada.

Con motivo de tan fausta fecha y en honor a ella, tuvo efecto otro acto muy simpático.

Convertir en cristiano a su hermoso hermanito Marcelino.

Los esposos Martínez de la Cotera Alfonso, estuvieron muy congratulados por sus numerosas amistades que les permitieron pasar tan señalado día muy halagador.

Reciban nuestras felicitaciones.

Boda en Jaruco

Ante el notario, doctor Alberto Fernández de Castro y en la residencia de la novia en la ciudad de Jaruco.

Se verificará a las cinco de esta tarde, la boda notarial de la señorita Rosita Domínguez y el joven Humberto Encalada.

El pliego matrimonial lo firmarán como testigos los señores Emilio Ordeñana y Alfredo Encalada.

Felicitamósles y les deseamos el disfrute de dichas en el transcurrir de los días en la nueva vida que comienzan.

Basket ball

Para mañana, domingo, a las cinco de la tarde, está anunciado un extraordinario juego de basket ball en el «floor» de las Escuelas Pías.

Entre los teams Escolapios y «Regla Yatch Club».

«Deportivo Hacienda» y «Liceo de Guanabacoa».

Presentándose en esta ocasión el jugador olímpico «Mosquito Ordeñana», que defenderá la bandera «liceista».

De duelo

En días pasados dejó de existir el señor Manuel Llano Tablado.

Cuyo sepelio constituyó una verdadera manifestación de duelo.

Aunque algo tarde hacemos llegar hasta sus familiares y muy especialmente a sus hijos: María, Mercedes y Francisco, nuestro pésame más sentido.

Bautizo

En la iglesia parroquial del vecino pueblo de Regla, fué convertida en cristiana la encantadora niña Carmina Campos Arce.

Hija de los esposos Carmen Arce de Campos y Manuel Campos.

Habiendo sido sus padrinos la gentil señorita Angeles Alvarez y el joven Baldomero Otero.

Muchos años de vida le deseamos.

Enferma

Desde hace varios días encuéntrase guardando cama, víctima de un fuerte ataque grippal la simpática y distinguida señorita Sivia Gumá y Gómez, encantadora tesorera de nuestro «Liceo».

Mucho lo lamentamos y hacemos votos por su pronto restablecimiento.

Pedro M. Montaner

Encuéntrase enfermo de bastante cuidado el señor Pedro M. Montaner, padre del muy estimado compañero y poeta Ernesto Montaner.

Aunque hoy se encuentra muy mejorado.

Nuestros votos por su restablecimiento, quedan formulados y esperamos poder dar la grata nueva de su curación en fecha próxima.

Hand ball

El pasado miércoles, dieron comienzo en la cancha de la sociedad «Alianza Juvenil», los anunciados partidos de han ball concertados por el «Casino Español», «Alianza Juvenil» y «Luyanó Athletic Club».

El lugar destinado al público fué invadido por la afición, no faltando entre ellos, lindas señoritas que con sus simpatías ponen siempre en estos eventos la nota simpática.

El primer partido fué ganado por el «Luyanó Athletic Club» contra el «Casino Español», con anotación de treinta tantos a veintitrés.

El segundo partido, lo gana el «Casino» al «Luyanó» por un margen de cuatro tantos.

En el tercero y cuarto partido celebrado entre la «Alianza Juvenil» y el «Luyanó Athletic Club», hubo división de honores.

En mi crónica de mañana daré a conocer los resultados de los partidos jugados en la noche del jueves.

Lamentando no poder hacerlo en esta ocasión, ni extenderme en algunos comentarios de estos juegos, por el poco espacio de que dispongo.

En el «Liceo»

Es imposible sustraerse al tema obligado del día.

Que no es otro en nuestros círculos sociales, que el magnífico baile de «Mamarrachos» que está organizando para la noche del próximo día dos de abril, el histórico «Liceo».

Titulado «Alí-Babá y los 40 ladrones».

Debido al entusiasmo que existe y por los grandes preparativos que se están haciendo.

Donde figura como mayor atracción el «show» de media noche.

En el cual, «Alí-Babá», hará el reparto del tesoro entre sus cuarenta ladrones y los asistentes al baile.

Una comparsa de «policía montada» y otra de «guaracheros», se está formando, siendo quizás las más simpática de las otras muchas que asistan.

Los conjuntos musicales que amenizarán esta fiesta son: «Sevilla Biltmore», «Habana de Serviá» y septeto «Sonora Matanzera».

La entrada para los hombres costará cincuenta centavos, siendo las damas por invitación.

José Arango de la Maza.

Las obras de reconstrucción y de adaptación en la casa solariega de Pedroso, calle Cuba Núm. 24

En nuestra sección de rotograbado del 17 del corriente ilustrando las fotografías de uno de nuestros grandes palacetes construídos a mediados del siglo XVIII, importante por el abolengo y emplazamiento(sus piedras son las mismas que sirvieron para las obras del Castillo de San Carlos de la Cabaña) hablamos de la necesidad de preservar de la destrucción, y de esa otra forma de destrucción no menos desconsoladora que es la restauración indebida, a estas hermosas construcciones del período colonial, nobles fragmentos del pasado, de los cuales bien podía enorgullecerse la Habana. Citada la Sección de Arquitectura de la comisión Nacional de Arqueología, a petición de uno de sus miembros, el arquitecto a quien han sido confiados los trabajos de restauración de dicha histórica casa, señor Joaquín E. Weiss y a fin de ser consultada sobre diversos extremos relacionados con las obras ya en vías de realización, la comisión integrada por el ilustre historiador, doctor Manuel Pérez Beato, y los conocidos arquitectos, señores: Inclán, Acosta y Govantes, visitó la casa objeto de las reformas y aprobó, sobre el terreno, cuanto venía ejecutando en ella el arquitecto, señor Weiss. Sobre las consultas hechas por éste fué la opinión unánime de la comisión Nacional de Arqueología:

Respecto a la fachada

Que se repelle de nuevo toda ella, dado que ésta era la práctica corriente en la época colonial, y sobre todo porque en el presente caso sólo una parte de la fachada es de sillería, por lo cual habría que imitar ésta en el resto de la misma, imitaciones contra las cuales se declara enfáticamente la Comisión.

Respecto al patio

Dejar expuesta la magnífica sillería de las columnas y arcos, debidamente resanada y reparada, pero sin marcar juntas o alterar de otro modo lo existente; y terminar con repello los paramentos de los muros de mampostería ordinaria que forman las galerías.

De más está decir que tanto el arquitecto como la propietaria han aceptado de buen grado el veredicto de la Comisión, siendo de esperar que el precedente que han sentado sea imitado en casos análogos por otros arquitectos y propietarios, estableciendo con ello una unidad de criterio y de procedimiento en la reconstrucción o restauración de nuestros antiguos edificios coloniales, con gran beneficio de nuestro ya escaso patrimonio histórico-arquitectónico, y de la estética urbana en general.

Acusó al amigo de darle en la cabeza con idea de robarle

Detenido el acusado, negó los hechos, siendo puesto en libertad inmediatamente

El sargento Arturo López, perteneciente a la Oncena Estación, detuvo en la esquina de Santos Suárez y Dolores, a Amado la Torre y la Torre, de 24 años de edad y vecino de Enamorados 15, por acusarlo de un grave delito su amigo Francisco Hernández y Hernández, de 27 años y con domicilio en Santa Ana 67.

Declaró Hernández que en compañía de su amigo, salió de pesquería el día 19 de los corrientes, y cuando ambos se encontraban frente a los Muelles de Hacendados, la Torre, utilizando un martillo, le asestó un fuerte golpe en la cabeza, haciéndolo caer al agua, sin que lograra despojarlo de la suma de ocho pesos que llevaba encima, motivo de la agresión.

Poco después se dirigió al Centro de Socorros de Jesús del Monte, donde fué asistido de una herida de carácter menos grave en la cabeza. Al ser interrogado por la policía informó que se la había ocasionado casualmente en su domicilio, temeroso de una venganza por parte de su agresor; pero ayer, al verlo, ordenó a la policía su detención, dejando aclarado el hecho debidamente, para que se castigara al culpable.

El detenido prestó declaración, negando los cargos.

Al mismo tiempo hizo constar que ambos iban a embarcar como polizones en el vapor «Florida» y cuando se encontraban a bordo, un marinero amigo suyo trató de obligar a Hernández a que abandonara el buque, riñendo ambos. En el curso de esa reyerta, según dice, Hernández sufrió las lesiones que presenta al dar con la cabeza contra la borda del vapor.

También dijo que al notar la presencia de un aduanero, se arrojó al mar, enterándose más tarde de que Hernández intentaba acusarlo de esos hechos.

Puesto el acusado a disposición del Juez de Instrucción de la Sección Quinta, dicha autoridad decretó su libertad provisional, mientras la policía investiga la verdad de lo ocurrido.

ENCARGADO DESAPARECIDO

Claudio Herrera Leal, de 33 años y de Real 29, denunció en la Décima Estación, que desde hace varios días ha desaparecido de su domicilio, Cerro 2,074, el encargado de dicha casa Inocencio Mora, ignorando el lugar donde se encuentre.

LA ESTACION NAVAL, ELEVADA A PRIMERA CATEGORIA DESDE EL PROXIMO DIA PRIMERO DE JULIO

Así lo afirma al doctor Zamora el Gobernador de Oriente. Se priva del agua a los inquilinos de una vecindad para ahorrar el precioso líquido. Acuerdos de la Junta Nacional de Sanidad

Al secretario de Sanidad y Beneficencia, doctor Zenón Zamora, ha rogado el gobernador de Oriente que gestione de los poderes centrales la manera de auxiliar al Municipio de Guantánamo con el propósito de que obtenga, en buena lid, la concesión del suministro de agua a la Estación Naval norteamericana de Caimanera.

Con tal motivo el doctor Zamora ha recibido del propio gobernador oriental la siguiente carta telegráfica:

«Ruego interponga su influencia con carácter urgente, para resolver el problema de suministro de agua del Municipio de Guantánamo a la Estación Naval norteamericana de Caimanera, que a partir del primero de julio próximo pasará a la categoría de Estación Naval de primera clase, con lo que aumentará considerablemente el consumo de agua, toda vez que se elevará la guarnición permanente y el personal que trabaja en distintos departamentos de la misma».

Agrega el gobernador que «el pliego para adjudicar la subasta por concepto de suministro de agua a la Estación Naval se ha fijado por el comandante jefe de la referida Estación, Mr. Hershey, cumpliendo órdenes del departamento de Marina de su nación y vence el día 19 del próximo mes de abril, por lo que se hace indispensable que los poderes centrales le presten una eficaz ayuda económica con carácter reintegrable, garantizada con los suministros de agua».

El acueducto de Guantánamo es propiedad del Municipio, y si se pretende llevar su agua hasta los tanques de la Estación Naval, revestirá un carácter internacional y deberá ser custodiado por los cuerpos de seguridad nacionales y vigilada su pureza y buen estado bacteriológico.

Termina diciendo el Gobernador de Oriente al doctor Zamora que «el pueblo y las autoridades de Guantánamo protestan de la pretensión de algunos particulares que quieren privar al Municipio de esa fuente de ingresos que, de prestársele la debida atención, permitirá al Municipio citado realizar obras en beneficio colectivo».

Por ahorrar agua, privan del líquido a los vecinos

El doctor Zamora, secretario de Sanidad, ha ordenado se investigue lo denunciado por la señora Marina García, residente en la casa de vecindad establecida en la calle Reina número 69. Dice esta señora que en la casa citada se ha registrado ya un caso de fiebre tifoidea y teme ocurran muchos más, si continúa el encargado, Gumersindo Hernández, suprimiendo el agua para economizarla, lo que mantiene en pésimas condiciones los servicios sanitarios, los pisos sucios, etc., con grave perjuicio para los vecinos del inmueble.

Perdió la concesión especial hecha en 1927

El letrado consultor de la Secretaría de Sanidad ha informado a la Dirección del ramo que la señora Catalina Salazar no tiene derecho a la exención de pasillos que le fué concedida por el departamento con fecha 27 de abril de 1927 para la construcción de una casa en la calle Enamorados número 10, en Jesús del Monte.

Resulta que en aquella fecha dicha señora sólo pudo construir el portal, la sala, el recibidor y un cuarto de la casa, y ahora, al cabo de once años, quiere continuar las obras, alegando que está autorizada para ello, a lo que se opone la Jefatura local de Sanidad.

El letrado consultor, en sus conclusiones, termina diciendo que la señora Salazar debe solicitar nuevo permiso para continuar dichas obras.

Acuerdos de la Junta Nacional de Sanidad y Beneficencia

Durante su sesión ordinaria, después de aprobar el acta de la anterior, la Junta Nacional de Sanidad y Beneficencia ha tomado los siguientes acuerdos:

—Aprobar el proyecto de clínica quirúrgica en Máximo Gómez 320, del doctor Enrique Hudson Figueras; aprobar el informe sobre la campaña educativa contra la lepra, de la Liga Antileprosa de Cuba; aprobar las propuestas hechas por la Dirección de Beneficencia sobre el nombramiento de los que han de integrar la Junta de Patronos del hospital civil «Flor de Caridad», de Banes, Oriente; dejar sobre la mesa los expedientes relacionados con el artículo 54 de las ordenanzas sanitarias y las servidumbres de luz y de vista, y sobre multas impuestas por la Alcaldía Municipal a la compañía concesionaria del acueducto de Manzanillo; aprobar el escrito aclarando extremos en el proyecto de fábrica de oxígeno en Calabazar.

Pasaron a ponencia los siguientes asuntos: Escritos de la Dirección de Sanidad solicitando aclaración al acuerdo del primero del actual sobre las cisternas; y de la Dirección de Beneficencia, sobre la Junta de Patronos de la Casa de Beneficencia de Santiago de Cuba; proyecto de reconstrucción de la casa Palatino 9, en el Cerro, de Jesús Bascuas; proyecto de legislación de tenería en la finca «Calvario», en Regla, de Miguel Borges; y, proyecto de ampliación de obras en la nave de menudencias del Matadero Industrial, de J. A. López Serrano.

El brote de tifoidea en la Habana

De alta, de fiebre tifoidea; fueron dados durante las últimas 24 horas, por la Comisión de Enfermedades Infecciosas los siguientes vecinos de esta capital: Agueda Dita Romero, de Mangos 108; José Rodríguez, de San Lázaro 135; Felipe Pérez, de Velasco 2; Jorge Rescalla, de Mercaderes 29; Pascual E. Alvarez, de Santiago 21; Juana Elena Bringas, de Arbol Seco 6; María del Pilar Truncado, de Armonía 19; Alfredo Pérez Reyes, de Compostela 5; Alicia Ta... yes Virola, de Fernandina 56; Ce... fina Pulido González, de Picota 4... y Antonio Herrera Cabrera, de Ju... ceo y Grant.

Fueron inyectadas contra la fi... dea, 1,528 personas; se negaron a inyectarse 39 y han sido citadas por Inspección Médica, por no haber sido halladas en sus domicilios 34 individuos.

El Asilo Nacional de Inválidos

Por indicación expresa del doctor Zamora, secretario de Sanidad, el doctor Federico Bosch, jefe del Negociado de Hospitales y Asilos de la Dirección de Beneficencia, ha hecho un estudio sobre la necesidad de la creación del Asilo Nacional de Inválidos, así como sobre la asistencia en asilos, principalmente a los veteranos de las guerras libertadoras en el «General Peraza», cuya capacidad es insuficiente. De ahí que el jefe de la Sanidad indique al jefe del Estado la creación, también del Asilo de Ancianos Veteranos de la Guerra de Independencia, independiente de las similares existentes, haciéndose, al efecto, una legislación especial que comprenda, además la asistencia hospitalaria y de asilo en cuanto a los veteranos se refiere, con capacidad para cuatrocientos veteranos.

Trabajos del Instituto del Cáncer

Durante el pasado año el Instituto del Cáncer, radicado en terrenos del hospital «Calixto García», prestó atención a 1,462 personas, de las que 1,158 resultaron atacadas de la terrible dolencia, que hacen un total de asistidos allí—desde su fundación el 2 de agosto de 1929—de 9,322 cancerosos.

El doctor Emilio Martínez, secretario de Sanidad y director del referido Instituto, en informe elevado a la superioridad, recomienda el traslado de los enfermos de cáncer avanzado, ya que se encuentran en un pabellón anexo enclavado en terrenos propiedad de la Universidad Nacional. Igualmente recomienda la creación de clínicas de cáncer en los grandes hospitales de las capitales de provincia, al igual que las inauguradas recientemente por el doctor Zenón Zamora en Santa Clara y Santiago de Cuba, y finalmente la necesidad de ampliar el citado Instituto del Cáncer de la Habana con un edificio para cocina, lavandería, dormitorio de sirvientes, construcción de cuartos para enfermeras, dotación apropiada para sirvientes y enfermeras, a fin de poder cumplir la ley de ocho horas de trabajo.

Estado epidemiológico

Durante las últimas 24 horas había en las seis provincias 1,634 casos de paludismo, 319 de fiebre tifoidea, 215 de frambesia y cuatro de polimielitis anterior aguda.

Refrescos en mal estado

Por haber comprobado que elaboraban refrescos con frutas podridas, los inspectores de Bromatología han procedido al arrojo de los que hallaron en esas condiciones en los comercios «El Camagüey», de Galiano y Concordia; Reina y Campanario, Belascoaín y San Rafael, Monte y Rastro, Monte y Carmen, Parque del Cristo, Parque de Trillo y calle 17 esquina a G, en el Vedado.

Nuevos modelos de certificados para los accidentes

La Junta Técnica de Accidentes del Trabajo conocerá el próximo martes del informe que elevarán los ingenieros Quadreny y Santa Cruz de Oviedo, sobre la inspección practicada a la fábrica «La Ambrosia Industrial S. A.», de Buenos Aires y Cerro, y tratará de resolver, ese mismo día, sobre las medidas de seguridad que van a ser introducidas en la industria del revisado de píldoras, de acuerdo con la Ponencia que alrededor de este asunto ha hecho el doctor Marcelo de Carvajal, Jefe del Negociado de Accidentes del Trabajo.

Este último Negociado ha elevado a la superioridad los modelos de certificados para accidentes del trabajo que deben adoptarse por las compañías aseguradoras, de acuerdo con las modificaciones recientemente introducidas al Reglamento de la Ley de la materia.

Los modelos de certificados médicos para los casos antes mencionados son varios y serán conocidos por el Secretario del Trabajo.

El Censo de Patronos y Trabajadores

El señor Helio Medel, Jefe del Negociado de Bolsas de Trabajo, está recibiendo y entregando a los patronos que los solicitan, los modelos uno, dos y tres relativos al Censo de Patronos y Trabajadores que se está llevando a cabo con toda efectividad.

Personal suficiente se encuentra trabajando en el referido Negociado en horas extraordinarias, de tres a cinco de la tarde, para atender las demandas de planillas, que los patronos pueden solicitar en cualquier momento, haciéndoles saber que deben devolverlas, cumplidos los requisitos que en las mismas se señalan, dentro de los quince días próximos, a partir del día de la entrega; y de no cumplirse esos requisitos, incurrirán en las penalidades señaladas por la Ley consistentes en multas desde cincuenta a quinientos pesos.

Los pagos al Fondo de Maternidad

El doctor Juncadella, Secretario de la Delegación Provincial de Sanidad, Maternidad de la Habana, en vista de múltiples consultas hechas al efecto, nos ruega informemos a los señores patronos, cuyas casas matrices o sucursales en distintos términos de la República, que las aportaciones al Fondo de Maternidad, de acuerdo con la nueva Ley sobre la materia, tienen que realizarla en la Delegación Provincial en cuya localidad radique la casa matriz o sucursal principal.

M.E.C.D. 2016

INAUGURACION DE LOS TRABAJOS PARA CONSTRUIR LA RUTA QUE UNIRA LA PERLA DEL NORTE CON MARTI

MATANCERAS

Calla Menéndez

La Directora del Tennis.

Con el traje de Maja que se presentó en el esplendidísimo baile del pasado sábado diez y nueve de marzo, en aquella aristocrática sociedad, asoma hoy a mis «Matanceras» la bella y gentilísima mademoiselle.

La airosa teja, las sedeñas blondas de la mantilla, con los fragantes claveles de Andalucía, enmarcan en esta foto, la silueta airosa y gallarda, de la más salerosa y la más retrechera de las chulas del Avapies.

Entre el concurso admirable que dió realce a ese baile de Trajes del Matanzas Tennis, la señorita Menéndez, que con Lolita Solís de Villabella, puede tener a orgullo, el éxitazo de su organización, fué de las más celebradas por su toilette, y por la propiedad exquisita de su caracterización.

Con alma serrana, con sangre gitana, y con derroche de gracia, de garbo y de angel, encarnó Calla Menéndez con fidelidad admirable, a las Majas que inmortalizara el pincel de Goya y valiérale a Andalucía el dictado de Jardín de la Gloria.

Auténtico y genuinamente español cuanto llevó en su tocado esa elegida, era de carey legítima su soberbia teja, y eran blondas preciadísimas las de su mantilla, como eran legendarios los volantes de chantilly de su ahuecada falda.

Joyas todas estas pertenecientes a la familia de Infiesta, de la sociedad habanera, que se prestigiaron exhornando la fascinadora belleza de Calla Menéndez.

Salve hija de la tierra del Sol.

Detallistas camagüeyanos

Huéspedes de Matanzas.

De regreso de su visita a la Habana donde tanto se les agasajó en la Cervecería La Tropical y de la que tan magnífico reflejo ofreció antieyer este periódico en la cuarta plana del suplemento del Rotograbado, hicieron alto en nuestra ciudad, en su ruta a Camagüey el pasado miércoles, esos valiosos elementos del comercio de la región próxima.

Invitados por la alta Gerencia de la Compañía Licorera, productora de ese afamado Ron Yucayo, llegaron a la Atenas en dos gigantescos omnibus, los Detallistas de la Patria de los Agramonte.

Se dirigieron directamente a las Destilerías de la calle de San Cristóbal donde los esperaban las preciosas figuras de esa importantísima firma comercial, señores Eudoro Alba, Perico Arechavaleta, Martí y José Alonso, éste último distribuidor en la provincia Camagüeyana, acompañados de los señores Jaime Bonilla, Rafael Jimena, Cortizo, Toño Alba y el Presidente de los Detallistas matanceros Joaquín López, el del Club Asturiano Marcelino Menéndez, y este grupo de caracterizadas figuras de nuestras finanzas que formaban Florentino Gutiérrez Ituralde, Angel Lucas Escheverría, Aurelio Oribeiro, José M. Cubría, José R. Otero, Rogelio Ulloa, Angel Fernández, Francisco Coro y Justo Alvarez.

Después de recorrer los prósperos dominios de esos acreditados industriales y admirar las inmensas naves en que se agrupan cientos de centenares de bocoyes del exquisito Ron Yucayo, les fué servido un cocktail, con fiambres y otras golosinas, bajo la dirección del experto Nicolás Alfonso, el barman del Tennis, que atesora el secreto de los inigualados daiquirís matanceros del Ron Yucayo.

Las expresiones de agrado, de admiración y fervoroso elogio que oímos de esos comerciantes de Camagüey nos enorgullecieron como matanceros y como amigos, de esos industriales que con historial tan espléndido, han dotado a esta población de una fuente de riqueza cuyos cauces se extienden hoy a toda la Isla, forjándole a Matanzas una reputación y un renombre de nacional repercusión.

La labor realizada en pocos años por Eudoro Alba, Luis Amézaga, Perico Arechavaleta, Martí y sus colaboradores eficaces, para aquilatarla hay que haberla constatado desde el principio y seguirla como la hemos seguido nosotros paso a paso y día a día.

La incursión hecha en el mercado de Cuba y el extranjero por el Ron Yucayo es obra de la excelencia del producto, pero es también heroico el esfuerzo de quienes como sus productores han sabido adentrarse en todas las plazas, propiciando el inigualado éxito que significa hoy en la República y fuera de ella, el consumo de ese matancero elixir.

Así lo reconocieron con el Presidente de los Detallistas Camagüeyanos los setenta y pico de comerciantes que nos honraron con su visita.

De las Destilerías de la Compañía Licorera nos dirijimos todos a las cuevas de Monserrat, donde se sirvió un almuerzo de derrochadora espléndidez, fungiendo en las cocinas el Grand Maitre Alfredo Carreras, que recoje como patrimonio aquel arte de los viejos criollos de ébanos, que no tuvieron rivales, oficiando en los fogones, en la que se llama la edad de oro de Cuba.

Para no abrirles el apetito a mis lectores omitiré el Menú suculento, inolvidable y delicioso que fué rociado con vinos Alba—marca de la casa—y cervezas y licores también elaborados en las Destilerías de la calle de San Cristóbal.

Elocuentes speechs coronaron ese almuerzo en que pusieron la nota romántica y bella de esa tarde, las gentiles camagüeyanas que acompañaban a los Detallistas de la ciudad Prócer.

Tampoco voy a hacer mención de los oradores para no hacer demasiado extensa esta reseña, destacando solamente la confraternidad que allí reinó entre los que en la ciudad del Yumurí, ejercen la misma noble misión de los huéspeds que tan gentilmente se vieron agasajados el pasado miércoles.

De Monserrat, después de admirar el Valle—gama de verde gloriosísima—visitaron los camagüeyanos la Ermita en que se venera la Virgen Morena y ante la que se postraron muchos hijos de España allí presentes, pidiendo la paz para aquel suelo y el cese de hostilidades entre hermanos e hijos de una misma madre, y al descender la cuesta hermosa que nos presenta a Matanzas; reclinada sobre sus ríos y el lago magnífico de su rada, nos dirijimos al Centro de Detallistas, cuyo Palacete propio, fué admiración de esos visitantes que tanto felicitaron a Don Joaquín López y a todos cuantos figuran en su Directiva.

Pasamos de allí al Casino Español, con su monumental marmórea escalinata y su deslumbrante pavimento de la misma rica piedra, recorriendo entre asombros (que tanto nos halagaron), esos huéspeds, los departamentos todos del Palacio que hoy preside en su junta directiva don Eudoro Alba, el Gerente principal de las Destilerías Lucayo.

Del Casino continuó la visita a las Cuevas de Bellamar, a donde llegamos pasadas las seis de la tarde, hora en que se inició el descenso a esa maravilla de la naturaleza que cautivó tantísimo a los camagüeyanos.

Más de cien personas—las de fuera y las de la localidad—se adentraron en las profundidades de la tierra, para recorrer las nacaradas galería, que al resplandor de los mil focos allí instalados por la Compañía de Jarcias, propietaria de esa joya de la Atenas, presentábanos ya filigranas en corales rosa, ya cinceladuras en nacarado iris, ya gemas que eran amatistas, rubíes, esmeraldas o zafiros. Las sinceras exclamaciones que a cada nuevo departamento de las Cuevas brotaban de aquellos pechos camagüeyanos hechizados ante tanta natural maravilla fué así mismo motivo de satisfacción para quienes como nosotros pensamos que si la Comisión del Tourismo, estudiara lo que podría significar el encauzamiento de viajeros a esta Provincia, estandarizando el viaje con los infinitísimos atractivos que como Monserrat, las Cuevas, San Miguel, Varadero, podrían formar un inigualado programa de verdadero atractivo nacional para los que buscan en sus trips al Trópico, no cabarets, ni bailes, ni actos sociales, sino lo genuino, lo típico, lo esencialmente cubano, en sus aguas, en sus montañas, en su cielo, su temperatura y su cordial atmósfera, se anotaría uno de sus más grandes aciertos.

Terminada la visita a las Cuevas, en el elegante Bar del salón de descanso se sirvieron bebidas y compuestos a los visitantes, que nos dieron allí su adiós, para enfilarse por carretera central hasta su home sweet home, de las épicas aventuras guerreras.

Abrazos, shakke hand, dulces sonrisas, palabras de gratitud inmensa separaron a matanceros y camagüeyanos que tomamos distinto rumbo al connectar con la central, la pequeña carretera de las Cuevas.

Los de aquí quedamos prendados del trato gentil de los de allá y quedaron reconocidísimos aquellos de éstos, que pusimos en atenderlos y agasajarlos, todo nuestro franco y abierto espíritu hospitalario.

Voy a dar ahora los nombres, que recuerdo, de los Detallistas Camagüeyanos, que completan con los dados ya, de las figuras matanceras allí presentes, esta modesta reseña que el DIARIO DE LA MARINA, brinda por mi pluma, a esos visitantes.

La página del jueves del Rotograbado—reflejo del homenaje en La Tropical—y éstas mal hilvanadas cuartillas, serán souvenir que conservarán gustosos, cuantos formamos parte de la excursión que me da tema para esta crónica.

He aquí esos nombres: Carmen Bermúdez, Dionisio García, Celia Aguado de García, Ana Rosa Tomaseti de López, Manuel López, Julio Martínez, Castor Viela, Ramón Estévez, Celestino Alonso, Nicolás Benito, Lolita García de Comas, Jaime Comas, Filomena Blanch de Escolá, Jaime Escolá, Rosario Rodríguez, Armando Díaz, José Manuel Silva, Clemencia Zaldívar, Josefa R. de Martí, Antonio Sedeño, Ricardo Amores, Caridad Bello, Lolita Sedeño, Caridad Cabrera, Nicolás Sedeño, Daniel Iglesia, Eva Keller, Vicente Fernández, Paulino Gayo, Carlos Ramírez, Saturnino Díaz, Francisco Coro, José Bada, Constantino Gayo, Diego Betancourt, Oscar Oller, Pedro González, Elsa Viamontes, Francisco Viamontes, Sebastián Bardín, Leonardo Sosa, Aurelio Rodríguez, Alberto Zaldívar, Manuel Hernández, Armando Zaldívar, Higinio Morell, Orlando Ortiz, Alfredo Hernández Jr., José María Ojeda, Víctor Revilla, José Fernández, Emilio Casas, Rafael Milla, Mercedes Marín, Mercedes Avilés, María Antonia Mujica, Eladia Montes, A. Zayas, Elvira Sedeño, N. de la Medina, J. Padrón, y Adela y Julia Liveoto.

La despedida al carnaval

En el Casino Español.

Abre esta noche sus salones para cerrar brillantemente el reinado de la careta en aquella institución, que ha ofrecido durante la era carnavalesca ocho grandes bailes y la matinée infantil del pasado domingo que fué un magnífico exitazo para su Directiva.

La orquesta del maestro Aniceto Díaz tiene a su cargo el programa bailable y como atractivo y aliciente poderoso para cuantas damas y señoritas concurran a esa fiesta se sortearán preciosas prendas de fantasía, de las que para hacer un elogio bastará decir que llevan el sello de la Casa Artamendi, la decana de las joyerías matanceras.

Las comparsas que han dado animación y auge a los anteriores bailes se darán cita todas hoy, en esta fiesta que es el adiós a Momo en aquel palacete.

De duelo

El magistrado Coya Jiménez.

El muy sensible fallecimiento ocurrido en la Habana, el pasado jueves, del doctor Joaquín Coya Jiménez, trae el luto y la congoja al hogar del dignísimo funcionario judicial matancero doctor Antonio Coya Jiménez y su distinguida esposa Ernestina G. Lebredo.

Una repentina y cruel dolencia arranca a la vida al joven profesional, que en los albores de una carrera que le reservaba triunfos y victorias grandes se ve tronchada por los designios del hado fatal, sumiendo a sus familiares en el hondísimo pesar que sólo el tiempo y la cristiana resignación podrán mitigar.

Muy queridos en la sociedad yumurina los esposos Antonio Coya Jiménez y Ernestina G. Lebredo, tan pronto se supo aquí la fatal nueva del fallecimiento de su hermano Joaquín no ha cesado el teléfono y el telégrafo de trasmitir mensajes de condolencia a esos atribulados amigos.

Para la respetable dama Doña Julia Jiménez viuda de Coya y para sus hijos todos y muy en particular para Antonio, que forma parte de la Audiencia matancera, de la que es magistrado y que tanto enaltece y honra la toga, van estas líneas de expresión sincera de nuestra condolencia.

Una junta ayer

En el Liceo.

Se reunía anoche la Directiva de la casa matancera para acordar el programa de la gran fiesta que tiene anunciada para el 20 de mayo próximo con la orquesta habanera «Havana Casino».

En esa junta que presidió el doctor Antonio J. Font Tió, habló el propósito de delinear todos los aspectos de esa gran soirée, que está llamada a hacer eco en los anales del legendario club.

En mi próxima correspondencia daré a conocer todos los acuerdos tomados en esa junta de la noche de ayer viernes en nuestro Liceo.

De enfermos

Los nombres en el capítulo.

El primero el del joven abogado doctor Ezequiel Caballero Cil, que como su hermano Guillermo, el eminente facultativo, guarda cama en su residencia de frente al parque, aquejado de un molestísimo ataque grippal.

Daré cuenta también de la fractura de una pierna que sufre en estos momentos el doctor Alfredo Febles, que en la Habana se ve sometido a un muy riguroso plan de cura. Junto a ese enfermo está su interesante esposa, la dama tan distinguida, Margarita Heydrich y Hernández.

Nos felicitamos en cambio del restablecimiento total del cronista de las «Elegantes», Bernardo Rodríguez, que ha vuelto a hacerse cargo de su leída sección de «El Imparcial», el popularísimo diario de Félix U. Casas.

Victorio Pírez

Otra nota de dolor.

Extraordinariamente sentida es en estos momentos la muerte del apreciable vecino de esta población que pertenece a una familia que en el comercio yumurino ha sabido conquistar sólida reputación y un nombre que es espejismo de todas las virtudes.

Momentos antes de poner al correo esta correspondencia llega a mi la fatal nueva de la desaparición del señor Victorio Pírez, sin tiempo más que para identificarme por medio de estas líneas con sus atribulados familiares.

Reciban todos mi pésame más sentido.

Manolo JARQUIN.

SALIO AYER PARA CARDENAS EL SECRETARIO DE OBRAS PUBLICAS, A INICIARLAS

Importante reunión para lograr el saneamiento del puerto.
Obras de bacheo en la carretera que va de Sagua a Sta. Clara.
Mingitorios subterráneos en la Fraternidad y P. Central

Ayer salió el secretario de Obras Públicas con rumbo a Cárdenas, a fin de inaugurar las importantes obras de la carretera a Martí, para la que aportaron los particulares 50 mil pesos, concediendo el Gobierno 100 mil pesos. Es una obra de suma trascendencia y su construcción es esperada por importantes pueblos de la provincia, a los que ha de reportar grandes beneficios.

Acompañan al secretario el ingeniero Lorenzen, secretario particular, y el taquígrafo oficial de la Secretaría, sejor José J. Saldices.

Testimonia su gratitud el «Centro de Cafés» a Obras Públicas

El «Centro de Cafés de la Habana» ha testimoniado a la Secretaría de Obras Públicas su satisfacción por haber incluído en su anteproyecto de presupuestos el crédito correspondiente a la construcción local de los dos primeros servicios sanitarios públicos, subterráneos, los que serán instalados en la Plaza de la Fraternidad y en el Parque Central. Distintas entidades, entre ellas el Club Rotario y la Nueva Fábrica de Hielo, S. A., se han interesado por esas obras.

Se trató del saneamiento de la Bahía

Han celebrado una reunión el secretario de Obras Públicas con el ingeniero jefe de la ciudad, sejor Eduardo Gastón, y un representante del «Instituto Finlay», para tratar del saneamiento de la bahía de la Habana. Atendiendo a una queja de la Compañía Naviera y a las de distintas entidades marítimas, se tomó nota de los residuos de tenerías que son lanzados a los arroqos que desaguan en la bahía. Igualmente se trató de las materias pestilentes que conducen de repartos no legalizados que carecen de alcantarillado y barrios de la ciudad que por la carencia de éste o insuficiencia, tienen conexiones que desaguan en el litoral interior del puerto. Este es un problema perteneciente a Sanidad, a cuyo departamento Obras Públicas prestará su cooperación.

Expediente sobre el acueducto de Santa Cruz del Sur

Se está cursando en Obras Públicas un expediente para poner coto a las tomas ilegales de agua que so pretexto de estar autorizadas por el alcalde, se vienen efectuando en el acuducto de Santa Cruz del Sur, con perjuicio del Estado y de los particulares que pagan el suministro. A ese efecto se ha solicitado la cooperación de la Secretaría de Gobernación.

Obras de bacheo en la ruta de Sagua la Grande

El secretario de Obras Públicas ha dispuesto, en vista del estado en que se encuentra la carretera de Santa Clara a Sagua, la ejecución de algunas obras de bacheo, en algunos tramos de los kilómetros 15 al 24, y del 32 al 43, con el fin de aminorar las dificultades del tránsito por esa importante carretera que enlaza ambas ciudades. En algunos lugares ya se hicieron obras de bacheo, y las ahora ordenadas, según dicho funcionario, pueden abonarse con el saldo del crédito consignado para dicha atención.

Recepción provisional de obras ejecutadas

Se cursan por Obras Públicas, las diligencias correspondientes a la recepción provisional de los trabajos de reparación ejecutados en los puentes «Yabú», «Echenique», «Arroyo Machado» y «Sin Nombre». Se designará el funcionario técnico que ha de actuar en la recepción mencionada.

Nuevo superintendente de la Secretaría de O. Públicas

Ha sido nombrado superintendente general de la Secretaría de Obras Públicas el señor José Antonio Vila, en lugar del señor José Recio Betancourt.

Es considerado un acierto de la superioridad, el nombramiento de tan probo empleado.

Acertada gestión

El coronel Alfredo Lima, delegado de Obras Públicas para la disciplina interior de la dependencia, continúa obteniendo éxitos en su difícil misión.

Por lo pronto ha restablecido la puntualidad en la asistencia, suprimiendo las visitas en horas de oficina y desterrado los grupos en los pasillos. Todas las oficinas funcionan ahora con su personal completo.

En este empeño el señor Lima sigue en todo las instrucciones del seqor secretario y del director general del departamento.

EL HOSPITAL DE LA POLICIA

En el Hospital de la Policía Nacional, que dirige el Comandante Médico Dr. Eduardo García Porraspita, M. P., están de guardia en el día de hoy los doctores César Sotolongo, René Hernández y Gustavo Vall-Llovera, auxiliados de los enfermeros Wenceslao Piniella y señorita Adelaida Sánchez.

En el día de ayer fueron dados de alta los vigilantes Tomás Cotilla, Arturo Morgado y José López.

Fueron ingresados el cabo Crescencio Fernández, del Ejército, y los vigilantes Teodoro Machado, Pascual Hernández, José de la Luz y Juan Reyes.

DESAPARICION

En la Primera Estación denunció Lucrecia Leal, de 49 años y vecina de Peña Pobre 16, que desde el día de ayer ha desaparecido de su domicilio, su menor nieto Elio Leal Hernández, de 19 años y teme le haya ocurrido alguna desgracia.

CRONICA CATOLICA

PROGRAMA DE LOS DIVERSOS ACTOS CATOLICOS QUE SE ANUNCIAN PARA MAÑANA EN LOS TEMPLOS HABANEROS

En la Iglesia del Santo Cristo

Misas rezadas de 7 a 11 de la mañana con plática evangélica en castellano por el R. P. Fr. Claudio García, O. S. A., Párroco del Santo Cristo.

En la misa de las 10, especialmente dedicada a los fieles de habla inglesa, se predica además en este idioma.

A las 11:30 a. m., exposición de S. D. Majestad por el Jubileo Circular.

A las 5:30 de la tarde, Santo Rosario, Visita a Jesús Sacramentado, sermón por el R. P. Claudio García, O. S. A., letanías de los Santos, procesión del Santísimo, bendición, reserva.

Se invita a los fieles, y de manera especialísima a la Sección Adoradora Nocturna de la Habana, para llevarel palio y dar escolta de honor a su Divino Capitán Cristo Jesús.

En la Iglesia de la Merced

La función mensual de la Federación de las Hijas de María de la Medalla Milagrosa, a las 8 de la mañana con misa de Comunión general armonizada y plática por el Director, R. P. Urbano Vián, C. M.

A las 9 a. m. junta mensual, reglamentaria en el lugar acostumbrado.

En la Iglesia de María Auxiliadora

A las 4:30 p. m. Vía-Crucis y bendición Eucarística.

En la Iglesia de San Francisco

La Archicofradía del Vía-Crucis Perpetuo celebra la función mensual con misa de Comunión general a las 7:30 de la mañana. A las 9 a. m. misa cantada y Homilía. A las 3 de la tarde, Corona Dolorosa, Vía-Crucis cantado, sermón y veneración del «Lignum Crucis».

En la Santa Metropolitana Iglesia Catedral

Misas rezadas a las 7, 8, 10 y 11, a. m. A las 9 misa cantada y sermón.

En la Iglesia del Carmen

A las 7:30 a. m. misa para la Archicofradía del Niño Jesús de Praga, Hijas de María y Santa Teresa de Jesús, Juventud Carmelo y Praga y fieles devotos del Divino Niño de Praga.

A las 8 y cuarto de la mañana, bendición de la bandera de la Juventud, Carmelo y Praga, siendo madrina la Presidenta de la Archicofradía del Niño Jesús de Praga, misa solemne y sermón.

A las 3:30 p. m. la función mensual de la Archicofradía del Niño Jesús de Praga.

A las 5:30 exposición de S. D. Majestad, Santo Rosario, lectura espiritual, visita a Jesús Sacramentado, bendición y reserva.

En la Iglesia de Reina

A las 7:30 a. m. Junta mensual de Celadores y Socios del Apostolado de la Oración. A las 8 a. m. misa armonizada de Comunión, plática y bendición eucarística.

A esta misa asisten los Congregantes Marianos del Catecismo de la Anunciata y la Agrupación Nacional de Obreros Católicos, que dirige el P. Camarero, S. J.

En la Iglesia de los Padres Carmelitas del Vedado

Misas rezadas y plática evangélica, a las 7, 8, 9 y 10. A esta última, asisten los niños de ambos sexos del Catecismo y se da la bendición eucarística.

Esta iglesia carmelitana, se halla situada en Línea y 16, en el Vedado.

En la Iglesia de Jesús, María y José

Celebra la función mensual reglamentaria la Archicofradía del Santísimo Sacramento. A las 7:30 a. m. misa de Comunión general.

A las 9 a. m. misa solemne, sermón, procesión del Santísimo, bendición y reserva.

En la Iglesia Parroquial de San Nicolás de Bari

El Apostolado parroquial de la Oración de la Parroquia de San Nicolás de Bari, celebra la función mensual reparadora: A las 8 a. m. misa de Comunión general. A las 9 a. m. misa solemne y sermón.

Después de la misa, exposición de S. D. Majestad, Acto de Consagración, bendición y reserva.

En la Capilla Parroquial de San Agustín

En la Capilla Parroquial de San Agustín, sita en la Calle 15 entre 12 y 14, (Reparto La Sierra) hay misas de 7 a 12 cada hora de la mañana.

El Párroco P. Spirali, O. S. A. invita a sus feligreses a oír la santa misa, dando así cumplimiento al deber que tiene todo fiel cristiano de oír misa los domingos y fiestas de guardar.

Las personas que se acuestan tarde por sus trabajos o deberes sociales, pueden asistir a la misa de 11 o a la que se dice a las 12.

Todo católico que el domingo o día festivo religioso, deja de oír la misa sin causa justificada para ello, comete un pecado mortal.

En la Parroquia del Vedado

Por la mañana, las misas rezadas y cantadas de costumbre.

A las 5 p. m. exposición, Santo Rosario. Visita a Jesús Sacramentado, plática, procesión del Santísimo, bendición y reserva.

En la Iglesia Parroquial de Marianao

A las 8 a. m. cumplimiento general parroquial del Precepto Pascual. Después de la misa, se dará la Bendición Papal, a cuantos asistieron a las Conferencias dadas por el Padre Antonio Galán, S. J., como preparación piadosa para esta Comunión Pascual.

En la Iglesia Parroquial del Cano

A las 10 y cuarto de la mañana, misa armonizada y plática en honor de Jesús Nazareno del Rescate de Arroyo Arenas.

En la Iglesia Parroquial de Jesús del Monte

Celebra la función mensual la Asociación Pontificia de la Adoración Reparadora: Misas de Comunión, a las 7 y 8.

A las 9 a. m. exposición de Su Divina Majestad, misa solemne, sermón y bendición eucarística.

En la Iglesia Parroquial de Bauta

Solemnes cultos al glorio Apóstol del Señor San Júdas Tadeo:

Por la mañana a las 10:30.

Por la tarde a las 5.

Se invita a sus devotos.

En la Capilla La Milagrosa

La Asociación de la Medalla Milagrosa de la Capilla de los Padres Paúles de Santos Suárez y Paz, celebra a las 7:30 de la mañana, misa de Comunión y plática, por el Director R. P. Estéban Maestro Juan, C. M.

En esta Capilla de la Milagrosa, de la Barriada de Santos Suárez y Paz, son a las 7:30, 8:30, 9:30 y 11.

Toda la parte musical está encomendada al P. Ignacio Maestro Juan, C. M.

En la Iglesia Parroquial de Guanajay

A las 8 a. m. Rosario, ejercicio de los 21 Domingos de San Hilarión, plática y misa armonizada. A las 10 p. m., ejercicio de los 21 Domingos, sermón y misa de fundación.

A las 5 de la tarde, solemnes cultos de los Domingos Eucarísticos y Visitas a la Virgen, San José y San Hilarión.

Se invita a sus devotos.

CONMEMORACION DE LA DOMINICA IV DE CUARESMA

En todos los templos, misa cantada y sermón en conmemoración de la Dominica IV de Cuaresma.

El sermón versará sobre el Evangelio de la Dominica: **«Multiplicación de los panes y los peces». San Juan VI., 1-15.**

RESTABLECIDOS

Han sido dados de alta en la Casa de Salud del Centro de Dependientes, los R. R. P. P. Paúles Ramón Subirón, Superior de la Iglesia de la Merced de la Habana y el Dr. Juan Florencio García, de la misma iglesia.

A tan estimados Sacerdotes Paúles, enviamos nuestra felicitación, por haber recobrado la salud.

Religioso y Sacerdote enfermos

En la Clínica del doctor Reyes, en el Vedado, ha sido operado el R. P. Fray Eugenio Pérez, O. P. organista de la Iglesia parroquial del Vedado.

La operación sufrida ha sido de hernia.

El estado del distinguido enfermo es muy satisfactorio.

En la Clínica de la Asociación Cubana en el Cerro, Cuarto 19, se halla herido de gravedad el Capellán del Rincón P. Apolinar López, el cual al caerse de un altar se fracturó el brazo izquierdo y se hirió la cabeza, frente, cara, brazo y mano derecha. El médico de asistencia, informa que no se ha presentado fiebre ni complicación al cerebro.

Le asisten las nurses de la Clínica y una Hija de la Caridad del Rincón, día y noche, relevándose, unas a otras, pues mucho estiman y aprecian a su Capellán, el cual no profiere queja por sus heridas, pero sí por hallarse alejado de sus amigos los lazarinos.

¿Qué tal se siente Padre?, le preguntaba el doctor de visita.

—«Mal, mientras no me halle entre mis amigos, los lazarinos».

Deseamos a estos enfermos, su pronto restablecimiento.

Solemnes Honras Fúnebres

El martes 29 del actual, a las 8 de la mañana solemnes Honras Fúnebres en la Iglesia del Espíritu Santo, sita en Cuba y Acosta por el eterno descanso del Exmo. Rvdmo. Señor Jerónimo Valdés, fundador de la Casa de Beneficencia de la Habana, cuyos restos mortales descansan en la expresada iglesia.

El martes 29 se conmemora el 209 aniversario de su muerte.

Invita al Clero y fieles, el Párroco, Padre Martín.

El miércoles 30 a las 8 de la mañana en la Capilla Central del Cementerio, solemnes Honras Fúnebres por el eterno descanso de Monseñor Santiago G. Amigo.

El Responso solemne, que sigue a la Misa, se cantará ante la sepultura que guarda sus restos mortales.

Se invita a los que fueron sus amigos.

En la Iglesia de Monserrate, el miércoles 30 a las 9 de la mañana, solemnes Honras Fúnebres por el eterno descanso del que fué su Párroco Monseñor Alberto Méndez Núñez en el primer aniversario de su muerte.

El Párroco, P. Juan J. Lobato Farrugia, invita por este medio al M. I. Cabildo Metropolitano, venerables curas párrocos, comunidades religiosas y fieles en general a estos funerales.

MUERTO UN ANCIANO CIEGO EN EL CERRO POR UN AUTOMOVIL

En el tercer centro de socorro fué asistido anteanoche Francisco Delgado Miranda, natural de Pinar del Río, de 68 años de edad y vecino de la Rosa número 13, esquina a Clavel, en el Cerro. El médico de guardia le apreció diversas contusiones diseminadas por la cabeza y cuerpo, así como otorragia y epistaxis.

Delgado, que es un anciano casi ciego, por faltarle un ojo, salió anoche de su domicilio con una botella en la mano, para dirigirse a la bodega de la esquina. Al tratar de atravesar la calle fué arrollado por el automóvil 12154, que manejaba Jesús A. Noroña Faria, de 35 años y vecino de Habana número 65, quien lo recogió del pavimento, llevándolo a la casa de socorro.

Minutos después, el anciano dejó de existir a consecuencia de las intensas heridas que presentaba, siendo su cadáver entregado a su sobrina Clara Pujol Delgado, vecina de la Rosa 13.

La Policía presentó a Noroña, ante el Juez de Guardia, autoridad que lo dejó en libertad, por aparecer el hecho casual.

ARROLLADO

El sargento Francisco Delgado, de la Segunda Estación, se constituyó en el Primer Centro de Socorro, donde fué asistida de lesiones graves, Antonia Sánchez Hernández, de 63 años y vecina de Paula 52, que sufrió en Paula y Habana, al ser arrollada por el camión 76.115, que manejaba José González, vecino de Vista Hermosa 3.

UN DETENIDO

El vigilante Teófilo Rodríguez, del Buró de Investigaciones, arrestó a León González Pelegrino, de Pasaje Santa Cruz, en Buena Vista, por ser la misma persona que se encuentra reclamada por el Juez Correccional de la Sección Primera en juicio 923 de 1938.

Anuncios CLASIFICADOS de ULTIMA HORA

Más ANUNCIOS CLASIFICADOS de ULTIMA HORA en la página 20

COMPRAS

9 CASAS

COMPRO CASA

EN SANTOS SUAREZ O VIBORA, PEgado a Santo Suárez, compro una casa, que no pase de $3.000 a $3.500. Salud 160, F y Oquendo U-6616 Lizasoain.

COMPRO CASA EN LA HABANA O Vedado una casa que no pase de $9.000-00. Tiene que ser dos plantas, una para vivir y otra para alquilar. vieja en buen estado. Salud 160, F y Oquendo. U-6616. Lizasoain.

COMPRO SOLARES. — Y CASAS EN todas partes y todos los precios. El propietario que no pueda venir a mi casa, le ruego me mande una carta cerrada con la descripción. Centro General de Inversiones rápidas. Salud 160 F y Oquendo U-6616. Lizasoain.

COMPRO CASITA DE $1,500 A $2,000, en cualquier lugar de Paradero de tranvías para La Habana. Operación rápida. Lizasoaín: U-6616, Salud 160, letra F, esquina a Oquendo.

15 MAQUINARIAS

SI DESEA VENDER ALGUN CEPIllo de cuatro caras, escriba a Méndez y Compañía, dando detalles del mismo, a Universidad 15. Telf. A-1071. M-1071.

COMPRO Y VENDO TODA CLASE pesas, romanas, piezas sueltas, grúas para caña. Campiamos, reconstruimos. Viajo todo el país. Escriba M. Boza, Consulado 68.

Arrendamientos

A-1 FINCAS RUSTICAS-URBANAS

ALQUILO FINQUITA DE RECREO, cerca Calabazar, frente a carretera, con 7,500 metros, casa dos plantas, 3 cuartos, garages, caballerizas, frutles etc. Ultimo precio: $25.00. Informes: F-2207

SE TOMAN POR TRES AÑOS $3,000, sobre una finca rústica, inscripta Registro de Dominio, de 12 caballerías. La finca tiene buenas aguadas, a 3 kilómetros Ferrocarril para La Habana, 4 horas de La Habana. La finca se acaba de arrendar en $800.00 al año, para siembras, frutos menores, para exportar para los Estados Unidos. Está situada en Rodas, provincia de Santa Calara. Informes: García, apartado 404, Habana.

VENTAS

48 CASAS

¡¡GANGAZO!! LUYANO: PORTAL, sala, saleta, 3 cuartos, comedor, baño intercalado, cielo raso: $2,750; cuatro casitas mampostería, renta $60.00, en $4,500; próxima Calzada Luyanó, con 3 cuartos: $1,400. Prado 19: M-6513.

INMEDIATA CUATRO CAMINOS: SAla, 2 cuartos, servicios, azotea: 2,250 pesos; otra, próxima Reina, sala, 4 cuartos comedor, azotea $3,600; calle Hospital, propiedad rentando $70.00, en $8,300. Prado 19 M-6513.

ALMENDARES: PROXIMA CALLE 14, portal, sala, 2 cuartos, comedor, entrada máquina: $2,800; dos accesorias y 7 cuartos mampostería, buena renta: $2,600; gran casa; muchas comodidades; $7,500. Prado 19: M-6513

SANTOS SUAREZ Y LAWTON: MAGnífica casa, Avenida Serrano, esquina, 4 cuartos bajos, 2 cuartos altos: $8,500; otra, jardín, 4 cuartos, etc., $4,500; otra, jardín, 2 cuartos, monolítica: $2,200. Prado 19: M-6513.

DOS CASAS DE ESQUINA, MODERnas, Buenavista, renta $25.00: 2,700 pesos; otra, portal, 2 cuartos, etc., $1,600; Batista, moderna, portal, 2 cuartos, etc., $1,900; otra, amplia, Juanelo, mampostería: $1,000. Prado 19: M-6513.

SANTOS SUAREZ: VENDO CASA DE mampostería, dos cuartos, comedor, cocina, servicios, patio y traspatio. Superficie: 470 varas. También cambio por finquita cerca de La Habana, en Carretera Central. Dueño: Muralla 7, altos, apartamento número 1.

VENTAS

48 CASAS

VENTAS

CASAS VIEJAS PARA FABRICAR.— Manrique entre Concordia y Virtudes mide 9x35.1/2 metros, 321 metros cuadrados $12.000. Manrique, entre Neptuno y San Miguel mide 9.87 con un total de 275 metros cuadrados. $12.500. Las dos casas tienen el agua redimida. San Nicolás entre Reina y Salud, mide 7x36 mts. 266 mts. cuadrados, $7.000 Chávez una cuadra Reina y otra Belascoaín. Mide 6 por 17.1/2 mts. 105 cuadrados, $3.200.

CASA VIEJA, PERO EN BUEN EStado por menos de lo que vale el terreno, centro Habana. Una cuadra Belascoaín y otra Reina, tiene gran salón y 2 cuartos, gran patio, cocina y servicios. Mide 405 Mtrs. cuadrados, $3.200. Lizasoain, U-6616, Salud 160, F y Oquendo.

VENDO CASA NUEVA, SIN ESTREnar dos y media plantas, lo mejor Habana, $8.500. Está una cuadra San Lázaro y media de Infanta frente Universidad, tiene 3 baños lujosos completos, uno en cada planta. Una ganga. Lizasoain, U-6616, Salud 160, F y Oquendo.

GANGA EN EL VEDADO. — VENDO casa calle Baños entre 25 y 27, $10.000. Se compone gran jardín, hermoso portal y enorme sala y cuatro cuartos de 4 por 4 Mtrs. gabinete, baño completo, comedor de 6x4 mtrs., balandro y cocina, cuarto y servicio de criados. Patio y traspatio. Mide 8.50x30 Mtrs. 305 Mtrs. cuadrados. Lizasoain U-6616 Salud 160, F y Oquendo.

GRAN CHALET EN MIRAMAR. — Calle 5a entre 2 y 4 lo mejor mide 20 por 50 Mtrs. 1,000 Mtrs. cuadrados. Se compone planta baja: gran jardín, portal, entrada para garage dos máquinas, excelente recibidor, 8 columnas escayola grandes, sala y saleta de música y cuarto estudios seguido y salón contiguo corrido, servicio y cuarto choferes y cocineros, pantry y cocina. Planta alta: 7 cuartos, 2 cuartos baños lujosísimos, completos, un gran salón de recreo, terraza con su balandro a la parte de atrás, y cuarto y servicios criados, adelante una gran teraza de parte a parte de la casa. Es una ganga en $30,000. Informa Lizasoaín: U-6616, Salud 160, F y Oquendo.

SOLARES EN SANTOS SUAREZ. — Tengo Juan Delgado centros a $4.50 vara. Miden: 14v59 varas. Santa Catalina y D-Strampes a $5.50 vara. Santa Catalina y Mayía Rodríguez, $5.50 vara. D-Strampes entre Milagros y Santa Catalina, 10x50, 507 Mtrs a $4.50, parte alota, acera sombra. Tengo más esquinas y centro Santos Suárez y en la Víbora y Arroyo Apolo. Para todos los gustos. Lizasoaín, U-6616, Salud 160, F y Oquendo.

SOLARES EN LA HABANA. —EN Cuba $16 metro, 10x45 metros, y en San Carlos esquina a $20. En Maloja juinto a esta esquina a $14.00. En Estrella casi esquina a San Carlos $14. Buenas medidas

SOLARES EN EL VEDADO. — EN F y 3a 25 por 25. a $16.00 En 21 entre 4 y 6, 25 por 50 a $10

ANUNCIOS CLASIFICADOS DE ULTIMA HORA

Más ANUNCIOS CLASIFICADOS de ULTIMA HORA en la página 19

VENTAS

48 CASAS

¿USTED QUIERE ESTABLECERSE CON POCO DINERO? VEA A BENJAMIN GARCIA: M-4461

Vendo residencia en Calzada de Tulipán, 4,000 metros, 2 plantas, propia clínica o industria. También se dan diez años de contrato, con opción de compra. Ganga: tintorería, ferretería, tren de materiales, casa de empeño, 4 garages, uno 600 pesos; lechería y bodega: $600.00. Vendo: cafés, cabarets, casa de huéspedes y un hotel: $1,000. Toda clase de negocios para establecimientos. Informes: Benjamín García, Galiano 125, café: M-4461.

¿BUSCA NEGOCIOS? ¡TENGO LOS MEJORES! BENJAMIN GARCIA: M-4461

Vendo edificio, 72 casas, renta $1,000 mensuales: $80,000: San Rafael, 2 plantas: $14,000; en la Calzada del Monte: $13,000; vendo ocho casas y una esquina: $3,600; vendo esquina, con comercio, 2 plantas, renta $80.00, en $7,000; vendo casa en Infanta, 3 plantas: $9,000, ganga; vendo 15 casas, renta $220.00, en $17,000; vendo edificio de 4 casas, en $5,500, renta $80.00; vendo casa 3 plantas, 11 por 14: $10,000, pegada a Monte; otra, San Lázaro, 2 plantas, 7 por 24: $15,000. Informes: Galiano 125, García: M-4461.

CHALET MODELO FUENTES Y E., ALMENDARES

LO MAS MODERNO DEL REPARTO

Livingroom con bar, comedor, biblioteca, portal, tres grandes terrazas, cuatro cuartos, closets, lujoso baño en color, cocina en nicho, pantry, garage, cuarto de criados con sus servicios, jardín japonés, patio con lavadero. Véalo a cualquier hora.

PRECIO MUY REDUCIDO

M-2863

CONCEPCION Y GENERAL LEE: SE venden sin estrenar, casitas techos monolíticos: jardín, portal, sala, comedor, dos cuartos, baño intercalado, cocina, agua caliente, lavadero, lugar para guardar máquinas. Puede verse a todas horas. Muy barata, Ruta 22 y tran-bús V-1: M-2863.

BUENA VISTA CASA MONOLITICA 3 cuartos, cocina y baño corriente, $1.600. Otra de madera y mamposteria $900 Informes Avenida 4a entre 6 y 7 teléfono FO-1978 Sr. F. Alvarez.

SE VENDE CASA MODERNA, CERCA de Esquina de Tejas, sala, comedor y cuatro cuartos. Servicios patio y traspatio, $3.500. No corredores A-7970 Rosa.

LUJOSO CHALET

Vendo calle 12 esquina 11 reparto Nicanor del Campo la mejor situación fabricación lujosa, precio económico véalo hoy, hay sereno. Informa Abel Rodríguez FO-2242

CASAS Y SOLARES

Vende y Compra Hipotecas

ESTRADA MORA

Oficina San Ignacio 50 M-7432

SE VENDE A PRECIO RAZONAble, casa de tres plantas, compuesta de seis apartamentos grandes y uno pequeño, en la azotea. Situada en Concordia número 100, entre Escobar y Gervasio. Buena renta. Informes: National City Bank O-Reilly y Composteia, Departamento de Créditos.

49 SOLARES

LOTE DE TERRENO. EL MEJOR SItuado para establecer industria de importancia. Mide 17,410 varas cuadradas superficiales. Tiene alcantarillado, agua, luz y teléfono, linda con ferrocarril de Havana Central, entre los Paraderos Batista y Bien Aparecida, lindando además con el Río de Luyanó. Precio: $1.75 vara. Además varios lotes más pequeños, situados en el reparto Batista, muy próximos a Luyanó y con muy buenas vías de comunicación. Para más informes: Jorge Batista, E. Doce. Telf. X-2874.

EN 500 PESOS, VENDO SOLAR, CON 786 varas de terreno, calle Avellaneda casi esquina a Gertrudis, reparto Rubio, Víbora; otra, en $650.00, calle Dos cerca Zapata, Vedado. Superficie: 10 por 20 metros Dueño: Muralla 7, altos, apartamento número 1.

VIBORA: VENDO SOLAR EN LAWton, entre Milagros y Santa Catalina, 10 por 50, sombra. Urge vender. Guillermo Callahan, Empedrado 30: M-1225 y FO-1756.

VENTAS

49 SOLARES

VEDADO

Se vende un solar cerca del colegio La Salle. Mide 17 metros de frente. Precio atractivo.

MENDOZA Y Ca.
Obispo 63.

51 ESTABLECIMIENTOS

BODEGA EN $900.00, SOLA EN ESquina, Calzada de tránsito, barrio industrial. Alquiler: $25.00. Casa para familia. Informes: Indio y Monte, Benito, café.

53 AUTOMOVILES - ACCESORIOS

SE VENDE UN FORD DEL AÑO 1933, cuatro puertas, en buen estado. Se puede ver a todas horas, en el garage «El Central», Zanja 73, entre Gervasio y Chávez.

FORD 1937, SEDAN DE LUJO, VEStidura de piel, bueno de pintura, gomas, etc. Lo quemo en $675.00. Véalo en Casa Alvarez, 25 número 7, casi esquina a Marina.

SE VENDE FORD 1936, SEDAN, 4 puertas, magnífico de todo. Se regala en $575.00 y se da a plazos. Alvarez, 25 número 7, casi esquina a Marina.

FORD 1935, SEDAN CUATDO PUERtas, con muy buenas gomas y pintura. Motor garantizado. Precio: 475 pesos. Doy facilidades. Alvarez, 25 número 7, casi esquina a Marina.

FORD 1935, CUPE, PROPIO PARA viajante o profesional. Acabado de pintar y ajustar, con garantía. Buen precio y con facilidades. Alvarez, 25 número 7, casi esquina a Marina.

CAMION FORD 7931, DE LOS ECOnómicos, de 4 cilindros. Chassis largo y gomas dobles. Barato y a plazos. Alvarez, 25 número 7, casi esquina a Marina.

SE VENDE UN OMNIBUS DE LA RUta Dos. Deja más de $150.00 mensuales libres. Véame y hará un buen negocio. Cano, Belascoaín y San José, departamento Tesorería, Omnibus Aliados.

FORD SEDAN, 4 PUERTAS 1932, DE 4 cilindros, super económico. Hace 32 kilómetros por galón. Bueno de todo. Barato y con facilidades. Alvarez, 25 número 7, casi esquina a Marina.

VENDEMOS VARIOS CAMIONES Ford Chevrolet eje flotante, 36, 35, 34 con distintas carrocerías. Buena mecánica goma y pintura. Precios reajustados. Aproveche la ocasión. Latour, Zanja y Lucena.

SE VENDEN DOS MAQUINAS DEL 30, en buenas condiciones, una cerrada, cuatro puertas; y la otra abierta, marcadas. Se dan muy baratas. Calle M. núm. 74, Vedado.

DODGE BROTHER DEL 27, POR NEcesitar dinero lo vendo en la primera oferta: San José y Aguila, bar «La Matancera».

SE VENDEN MUY BARATOS, CUAtro chassis, marca Reo, de una, una y media y dos toneladas, con carrocería de guagua, año 1929; sin gomas, pero en buen estado de funcionamiento. También un automóvil Nash, tipo Turismo. Todo a precio de rastro. Verlos en la nave situada en el callejón de San Martín, frente apeadero de trenes a Marianao. Informes: The National City Bank of New York, Departamento de Créditos.

56 MUEBLES Y PRENDAS

FAMILIAS. GANGA: VENDO JUEgos de cuarto de 3 cuerpos, completo: $98.00; otro: $115.00; otro: $140.00; comedor Renacimiento Español: $70.00; Arte Moderno $50.00; juego de sala, 9 piezas: $40.00; recibidor: $42.00; livingroom: $98.50. No pierda esta oportunidad. San Nicolás 63, al fondo de «La Epoca».

FAMILIA VENDE ELEGANTE CUARto último modelo tres cuerpos hermosa coqueta barras níquel cromo, chiforrober tres cuerpos baratísimo regio comedor renacimiento $95. Living Room. Concordia 127 Belascoaín y Gervasio.

MUEBLES EN GANGA

Juegos cuarto: $25.00; idem., 3 cuerpos: $40.00; sala: $12.00; comedor: $30.00; escaparates: $9.00; con lunas: $15.00; mesas correderas: $5.00; aparadores: $6.00; 6 sillas y 2 sillones: $10.00; neveras: $10.00; máquinas de coser y escribir. Se cambian y compran toda clase de muebles, pagando más que nadie.

«LA PRINCESA», San Rafael 107, entre Escobar y Gervasio. Telf. U-5926.

57 UTILES DE OFICINA

MUEBLES DE OFICINA SE LIQUIDAN POR TRASLADO

Rejas, mamparas, mesas, butacas, archivos, armarios, sillas, máquinas de sumar, etc.

BUENA OPORTUNIDAD

Compostela 53, entre Obispo y Obrapía. A-7743.

61 DE ANIMALES

POR TENER NECESIDAD DE TRASladarme para la ciudad, vendo potro negro, descendiente de Bourbon King, de Kentucky; jaca maestra, de tiro y monta; y una potranca anglo-árabe. Todos de gran alzada. Barrinat, Calzada de Aldabó, Los Pinos, picadero.

VACAS

Recientes, de raza. Si necesita, no compre sin ver las que hay en la finca «Limones», sita en la carretera de Vento y Avenida Boyeros. La ruta 76, lo deja en la puerta. También hay 30 añojas y un torete de pura raza. Más informes: Telfs. M-2189 e I-6139.

62 OBJETOS VARIOS

VENDO PESAS PARA ALMACENES, industrias, ganado, ferrocarril, etc. Grúas, transbordadores «General» para caña, pesando neto arriba sin fricción del cable. Teléfono I-6650. M. Amengual, Patrocinio 412.

Dinero-Hipotecas

63 SOLICITUD

HIPOTECAS

Necesito urgentemente $9.000.00, primera hipoteca para una garantía enorme casa esquina comercial a 2 cuadras juntas Capitolio con tienda de ropa y a planta alta alquilada, 200 metros superficie esquina.

Dinero-Hipotecas

64 OFERTAS

HIPOTECAS

Tengo dinero en todas cantidades $500, $1,000, $2,000 etc. etc. Traigan sus títulos limpios, operaciones rápidas. Lizasoain, U-6616, Salud 160, F y Oquendo.

SE TOMAN HIPOTECAS SOBRE CAsa centro Habana, cuatro plantas monolíticas: $5,000, al 9 por ciento Marqués González, casa 400 metros. Renta $100.00, en $3,000. Marcial Rodríguez, Monte 77. Telf. M-7577.

ENSEÑANZAS

75 PROFESORAS - PROFESORES

SE OFRECE PROFESOR DE INGLES para colegios, por horas. Modestas pretensiones. También para oficina, gran experiencia en esta clase de trabajo. Llame: A-8022.

PROFESORA DA CLASES DE INglés y francés, a domicilio, o en su casa. Prepara para los exámenes: F-4749.

ALQUILERES

79 HOTELES

«CAMPOAMOR», COMPOSTELA 106, entre Luz y Sol, edificio moderno. Agua abundante y caliente, baños privados. Comidas excelentes. Amplitud, económico y limpio. Moral. Telf. A-7401.

80 CASAS DE HUESPEDES

«CAMPOAMOR», COMPOSTELA 106, entre Luz y Sol, edificio moderno, agua abundante y caliente, baños privados. Comidas excelentes. Amplitud, económico, limpio. Moral: A-7401

PALACIO «CUETO»

Apartamento y amplias habitaciones para matrimonios u hombres solos. Exteriores e interiores. Elevador, agua, fría y caliente, excelente comida y cerca de las principales oficinas públicas y comerciales. Inquisidor Nro. 1 esquina a Muralla, teléfono: M-2674

MANSION "LOREDO" CONCORDIA 98

Hermosas habitaciones con esmerada asistencia y confort. Excelente comida: A-7681.

GALIANO NUMERO 84, ALTOS DEL café La Isla». Alquilo espléndida habitación con balcón a la calle. Espléndida comida. Estricta moralidad. Asistencia completa a hombres solos: $23.00.

82 APARTAMENTOS

JOVELLAR ESQUINA HOSPITAL. Edificio «Sarrain», se alquila un apartamento moderno en el cuarto piso. Hay elevador. Dos meses en fondo.

LINEA 152 ESQUINA 18, VEDADO, precioso apartamento nuevo, sala, comedor, dos cuartos con closets, baño intercalado y cocina. Informan en la misma $30.00 FO-2209

EDIFICIO «AGUIAR», INDUSTRIA 72.1/2. Modernos apartamentos 2 habitaciones y baño completo. Luz, teléfono, agua caliente y ascensor todas horas. Sólo personas de moralidad.

APROVECHE OPORTUNIDAD

Se alquilan amplios y ventilados salones, piso mármol, propios oficinas consultorio o sociedad. En Merced 26 esquina a Damas, altos, precios situación. Informan en la misma.

SE ALQUILA UN APARTAMENTO con vista a la calle, dos cuartos, baño intercalado, sala y hall, cocina de gas y calentador, otro interior, con sólo un cuarto. Monte 260, frente al Mercado Unico, edificio «Calzadilla».

84 HABITACIONES

SE ALQUILA UNA HERMOSA HAbitación en una casa de familia a hombres solos en el segundo piso. Aguacate 34.

SE ALQUILA UNA AMPLIA Y HERmosa habitación con toda asistencia, en regia mansión, casa de todo respeto. Teléfono U-5707

AGUILA 94, BAJOS, ENTRE SAN José y Barcelona, alquilo habitación grande a matrimonio sin niños, que trabajen fuera, u hombres solos. Doy y tomo referencias.

SE ALQUILA HERMOSA Y FRESCA habitación, con lavabo y todo servicio, en lo más alto del Vedado. Calle K. número 361, entre 19 y 21, una cuadra tranvías y ómnibus. Telf. F-2257.

ALQUILO HABITACION EN AZOTEA tamaño mediano, con comida si desean. Casa particular. Agua caliente. Absoluta moralidad y educación, Neptuno 206-C., altos, entre Oquendo y Marqués González, cerca Universidad.

SE ALQUILA UNA HABITACION A hombre solo, con muebles. Progreso número 107, primer piso.

MALOJA 75, ALTOS. ALQUILO DOS habitaciones para matrimonios u hombres solos, una en azotea: $8.00; otra, en el primer piso: $10.00. Se exigen referencias. Verlas: de 10 a 1 y de 3 a 6

ALQUILO HABITACION AMUEBLAda hombre solo o compañero anexa al baño, fresca, precio módico. Obrapía 63, segundo piso, entre Compostela y Aguacate, no moleste primer piso.

SAN IGNACIO 12

Alquilo magníficas ventiladas habitaciones, en este edificio moderno, situado una cuadra del Anfiteatro. Tiene buenos servicios sanitarios y precios sumamente económicos. No alquile sin verlo.

EN CASA PARTICULAR, SE ALQUIla habitación con servicio en azotea, a persona sola o matrimonio de moralidad. San Lázaro 400, altos.

INQUISIDOR 42, ENTRE LUZ Y Acosta, alquila una habitación amplia y ventilada. Agua abundante a todas horas y luz. Casa chica, muy cómoda.

CASA DE MORALIDAD Y DE BUEN aspecto. Habitaciones y departamentos amplios y chicos, con y sin muebles, balcón calle e interiores: luz, teléfono y cocina amplia. Pueden cocinar. Obrapía 51, altos, casi esquina Compostela.

PRADO NUMERO 19, SEGUNDO PIso, casa de familia particular alquila hermosa habitación grande, con su hermoso lavabo de agua corriente. Hay teléfono.

SE ALQUILAN AMPLIAS HABITAciones, juntas o separadas, baño privado, agua caliente y dos garages. Loma del Mazo, Patrocinio 363, chalet. Telf I-3653.

85 NAVES - LOCALES

SE CEDE UN LOCAL PARA UN CAfé o comercio. También se venden las existencias y máquinas para la fabricación de sombreros de señora, en San José 10, esquina a Aguila. Para tratar, en Mercado de Tacón 53, por Dragones.

SE ALQUILA LOCAL PROPIO PAra comercio, San Ignacio 23, esquina Lamparilla informan de 8 a 11 y de 1 a 5.

SE ALQUILA CON BUEN CONTRAto, espléndido local en Compostela 10, esquina a Chacón. Verlos e informes en los altos: Sr. Ledón.

ALQUILERES

87 HABANA

ZULUETA 40, PRIMER PISO, CUAtro cuartos, sala, recibidor, comedor, cocina, baño colores, alquiler: $60.00, la lolave en la misma. Informes: FO-2491.

ALTOS MODERNOS

Agua abundante por motor: sala, comedor, 3 cuartos, baño intercalado, bien decorado: $35.00. Sitios 168 entre Franco y Subirana. Llave en los bajos.

ALQUILO SEGUNDO PISO MODERno, Maloja 205 entre Oquendo y Franco. Sala, recibidor, 5 habitaciones, 2 baños, comedor, cocina. Frente Hospital Policía. Dr. Hernández, A-7062 y FO-2340 $40.00

SE ALQUILA SALUD ESQUINA A Hospital, sala, comedor, dos cuartos, baño, cocina, llaves en los bajos. Informes: Teléfono A-6961 departamento Nro. 216 del Edificio Nova Scotia, Cuba y O-Reilly.

SE ALQUILA CONDE Nro. 2, BAJOS esquina a Compostela, sala, dos habitaciones. Informes: Estrella 146 casi esquina a Gervasio.

ALQUILO GERVASIO 17 A, ALTOS, sala, saleta, cinco habitaciones, baño intercalado, comedor, cocina, servicio de criados. Abierta de 2 a 6 teléfono F-4262

POR $34.00

Se alquila moderna casa, acabada de fabricar, dos cuartos, sala, comedor, patio, tubería oculta para radio y teléfono, agua caliente y fría, baño modernísimo. Concordia 168-A, bajos.

SE ALQUILA LA PLANTA ALTA DE la casa Neptuno número 4, propia para Asociación u oficina. Informes en los bajos.

SE ALQUILAN LOS ALTOS DE SAN Nicolás 183, cerca de Monte, 3 cuartos, sala, comedor, cocina de gas y baño. La llave en los bajos. Informes: Telf. U-6829

SE ALQUILA CASA NUEVA, PLAsencia número 2-D, altos, sala, comedor, 2 cuartos, buen baño. Agua fría y caliente. Informes: M-1091.

SANTIAGO 36-A, ALTOS, MODERnos, frescos y amplios: sala, comedor, 3 habitaciones, baño intercalado, cocina, cuarto y servicio de criados, azotea y buen patio: $33.00. Informes en la misma. Telf. FO-1058.

SE ALQUILA: VIRTUDES 144, SEgundo piso, casa moderna: sala, saleta, 4 cuartos, baño intercalado en colores, servicio de criados. Informan: Virtudes 143, bajos.

ALQUILO MODERNO PISO ALTO: Neptuno 164, entre Escobar y Gervasio, compuesto de terraza, sala, recibidor, 3 habitaciones, baño intercalado, comedor, cocina, cuarto y servicio de criados. Llaves bajos. Informes: Empedrado 49.

SE ALQUILA ARBOL SECO 55 1ER. piso, entre Benjumeda y Desagüe, sala, antesala, tres cuartos, baño intercalado, comedor, cocina, cuarto y servicios de criados. Informes: fábrica Magnesia Márquez, U-6560

SE ALQUILA MODERNO PISO CON todo confort, Reina 111. Próximamente otro en Angeles y Estrella. Teléfonos A-9921 y A-9305 y M-2024.

MANIRIQUE 24, MODERNO Y ELEgante tercer piso: sala, recibidor, tres cuartos, lujoso baño, galerías, comedor, cuarto y servicio de criados. Precio: $45.00. Informan en los

ESQ. INFANTA Y CONCORDIA

Primer piso, moderno: sala, recibidor, 4 cuartos, comedor, baño, cocina, servicio de criados y patio mosaico. Llave e informes en la misma.

88 VEDADO

ALQUILO M Nro. 158, BAJOS, CASI esquina a Línea, Vedado, jardín, portal, sala, saleta, tres cuartos, baño intercalado, comedor, galería, pantry, cocina y cuarta y servicios criados, llave en los altos. Informes: teléfono A-6961 departamento 216, edificio Nova Scotia Cuba y O-Reilly.

ALQUILO LOS HERMOSOS Y FREScos altos de 17 número 356, entre G. y H., Vedado, gran terraza, sala, comedor, cinco cuartos, baño completo, cocina, cuarto y servicio de criados. La llave en los bajos. Informes: FO-2368.

EDIFICIO «RIVERSIDE», PISOS INdependientes, vista río y mar, muy frescos, sala, dos, tres cuartos, baño intercalado, comedor fondo, garage: 25, 18 y 15 pesos, calle 17 esquina 26, Vedado.

CALLE 17 NUMERO 1003, ENTRE 10 y 12, Vedado. Se alquilan hermosos altos, con ocho cuartos, dos baños intercalados, sala, biblioteca, comedor, pantry y garage. Informes: M-1070.

VEDADO: SE ALQUILAN MODERnos y frescos altos, en calle 21 número 1059, entre 12 y 14: sala, comedor, tres dormitorios, hall, baño completo, cocina, cuarto y servicios criados. Llaves en los bajos Informes: Obispo 16.

VEDADO: J. 459, ALQUILO ALTOS decorados, sala, recibidor, cuatro cuartos, dos baños, garage. Informan en los bajos.

VEDADO. 20 Nro. 216 ENTRE 15 Y 17 alquilo altos sala, comedor cuatro habitaciones, 35 pesos. Teléfono F-6152

CALLE CATORCE ENTRE LINEA Y Calzada terraza, sala, comedor tres habitaciones grandes, baño intercalado y servicios para criados. Puede darse garage. Llave la misma. Informes M-8784

VEDADO: CALLE 19 NUMERO 103, entre L. y M., segundo piso: sala, comedor, dos cuartos, baño intercalado, cuarto y servicio. Entrada independiente criados: F-5294

ALQUILO CASA: H. ESQUINA A 9, altos: 3 cuartos, sala, comedor, baño moderno y cocina. Llaves e informes: bodega.

VEDADO: 27 ENTRE INFANTA Y O., segundo piso: portal, sala, saleta, tres habitaciones, baño intercalado, comedor al fondo, cocina, cuarto y servicio de criados. Llave en la misma.

VEDADO: CASA FRESCA Y CON abundante agua. Se alquila, calle B, número 356, rodeada de jardines. Compuesta de portal, sala, hall, comedor, tres habitaciones, baño, cocina, cuarto de criados y garage. Informes: FO-3749.

VEDADO: 27 ESQUINA A 6. SE ALquilan espléndidos altos acabados de consruir, compuestos de sala, comedor, 5 habitaciones, 2 cuartos baño, closets, cocina, cuartos criados y garage. Siempre visible: FO-3749.

CALLE ONCE NUMERO 151, VEDAdo, casi esquina a L, altos, modernos: baño lujoso, 3 cuartos, sala, comedor, cocina cuarto y servicio de criados y garage. Llaves al fondo: L. número 106. Telf. F2124.

CALLE ONCE NUMERO 153 CASI esquina a L, Vedado, moderna residencia: jardín, portal, sala, amplio comedor, 3 grandes habitaciones, 2 baños de lujo en colores, closets, cocina, pantry, cuarto y servicio de criados, garage y cuarto de chofer, lavadero y patio Llaves al fondo, en L, número 106. Informes: F-2124.

SE DESEA COLOCAR UN COCINEro y repostero, joven chino, cocina a hotel. Informes: Telf. A5-1312.

$60.00 ALQUILO CHALECITO, SIN estrenar, de tres habitaciones, dos baños, garage, etc., calle 19 número 1361, esquina a 26. Puede verse, de 2 a 6.

ALQUILERES

90 MARIANAO - REPARTOS

ALQUILO LUJOSA CASA, EN EL reparto La Sierra, calle C. entre 32 y 34, compuesta de dos plantas. Planta baja: portal, sala, recibidor, 4 cuartos, 2 baños, comedor, pantry, cocina garage, cuarto y servicio de criados, cancha handball. Planta alta: 3 cuartos con su baño. Informes: calle 12, entre Primera y A., reparto Almendares.

ALTURAS DE ALMENDARES: AVEnida del Río, media cuadra Calzada de Columbia. Residencia moderna, 2 plantas, 4 habitaciones, 2 baños colores, portales, garage, lavandería, 2 cuartos criados, etc. Informes: Telf. F-3055.

LA SIERRA CALLE 2a ESQUINA 4a casa acabada de reedificar, portal, sala, comedor, cocina, cuatro habitaciones, un baño grande y otro chico. Garage: $45.00. Llave en la misma. Informes: F-3465.

91 JESUS DEL MONTE - VIBORA

TERMINADO DE PINTAR, SE ALquila amplio y muy fresco chalet, con dos entradas: portal, sala, antesala, comedor, cinco cuartos, garage, cuarto y servicio de criados. Milagros 414. La llave en Milagros y Octava. Telf. M-1091.

VIBORA: SE ALQUILA CASA DE sala, recibidor, hall, cuatro cuartos, baño intercalado, salón de comedor, cocina, cuarto y servicio de criados. Entrada independiente de sirvientes, patio y gran traspatio: $40.00 mensuales. Informes en la misma, de 12 a 5 de la tarde: San Lázaro 666 moderno, entre Milagros y Santa Catalina.

94 LAWTON - BATISTA

MILAGROS 367, ENTRE OCTAVA Y Porvenir: 3 cuartos, saleta, patio y traspatio. Agua abundante. Llave en la misma. Informes: Salud 34. Telf. M-6068.

ALQUILO: AVENIDA ACOSTA 556, altos, entrada por San Francisco, moderna: terraza, sala, 3 cuartos, baño, comedor: $25.00 Tranvías en la puerta. Informes: M-7785, Aguiar número 68.

98 ALQUILERES VARIOS

SEMANA SANTA VARADERO ALquilo chalet dos plantas ocho cuartos, cuatro baños familia, tres cuartos, baño criados, dos garages. Sólo llevar ropa, tiene de todo. Informan FO-1071

SE CAMBIA CAMION FORD DEL 35, carrocería especial, abierta, por cuña del mismo año, Ford o Chevrolet. Informes: M A. Sánchez y Compañía, S. en C. Telf. U-3400.

SE SOLICITAN

101 PERDIDAS

SE HA EXTRAVIADO UN PERRITO blanco-gris y amarillo, Fox Terrier, de la casa del doctor Pasalodos, en Correa número 213, entre Flores y Serrano. Telf. I-5334. Se gratificará al que lo entregue.

103 CRIADAS - CRIADOS

SE SOLICITA UNA MUJER BLANCA para limpiar una habitación. Sueldo $5.00, casa, comida y ropa limpia. Calle 17 Nro. 656 entre A y B Vedado

SE SOLICITA CRIADA JOVEN PAra corta familia. No cocinar. Dormir en la colocación. Exíjense referencias. Sueldo ocho pesos. Edificio Lobo, apartamento 3 H, calle 4 Nro. 214 Vedado. De 10 a 12 a.m.

SE SOLICITA UNA CRIADA PARA la limpieza y quehaceres de una casa pequeña. No duerme en la colocación. San Mariano 564, Víbora.

SE SOLICITA UNA JOVEN PARA ayudar a los quehaceres de una casa de corta familia. Informes: Calle I, número 462, entre 21 y 23, Vedado.

SE SOLICITA UNA CRIADA PARA todo el servicio: limpiar y cocinar, de corta familia, debiendo dormir en la colocación. Seuldo: $8.00 y ropa limpia. San Miguel número 308, altos.

104 COCINERAS Y COCINEROS

SOLICITO JOVEN ESPAÑOLA, DE buena presencia, para todo servicio de corta familia. Que tenga referencias y duerma en la colocación. Buen sueldo. Calle 23 número 1511, entre 24 y 26: F-5096.

SE SOLICITA UNA MUCHACHA española, para cocinera, que ayude a la limpieza de corta familia y duerma en la colocación. Sueldo: $15.00. Domínguez 259, Cerro.

SE SOLICITA UNA COCINERA, QUE entienda algunos otros quehaceres en sus momentos desocupados. Puede dormir o no en la casa, es corta familia Sueldo convencional y equitativo. Mayía Rodríguez 204, esquina a Libertad, reparto Santos Suárez, ruta 15 o 60, vía Mayía.

SE SOLICITA UNA JOVEN ESPAñola, para cocinar y limpiar, a matrimonio solo, en la Víbora, que duerma en la colocación. San Anastasio 708. Telf. X-1016. Sueldo: 15 pesos. Que tenga referencias.

SOLICITO COCINERA, QUE DUERma en la colocación. Sueldo: 10 pesos. Calle E. número 151, esquina a Calzada, Vedado.

105 MANEJADORAS

SE SOLICITAN UNA MANEJADORA y una sirvienta, calle Almendares 22, en Marianao, Reparto Nogueira.

SE SOLICITA UNA JOVEN FORMAL y saludable, para manejar una niña. Informes: Paula núm. 12.

114 AGENTES - VENDEDORES

SOLICITASE VENDEDOR DE VIVEres, bien relacionados en plaza Habana. Sueldo y comisión. Monte 483-B., «Las Seis Provincias».

117 SOLICITUDES VARIAS

NECESITO ALGUNOS HOMBRES Y mujeres, mayores de 21 años, que vivan en La Habana y sepan las cuatro reglas, para emplearlos en Compañía americana, bien retribuídos. Preguntar por Mr. Frank, en Bernaza número 3, frente al parque Albear, entrada por la Real Silk, a las 11 de la mañana, hora inglesa, el próximo lunes, día 28. No atendemos este asunto por corespondencia.

COMPAÑIA AMERICANA, ESTAblecida. Se solicitan 10 activos vendedores, que sepan las cuatro reglas para ser bien retribuídos. Manzana de Gómez 502 al 506. Recibo de 9 y media a 10 y media.

SE OFRECEN

118 CRIADAS-CRIADOS

SE OFRECE UNA ESPAÑOLA PAra limpiar, no importa ayudar otros quehaceres, siendo corta familia, cocinar y limpiar.

SE OFRECE UNA CRIADA PARA cuartos, comedor o para manejadora. Sale a los repartos y duerme en la colocación. Tiene buenas referencias de años y con pocas pretensiones. Telf. M-1149

SE OFRECE JOVEN PARA CRIADO, fregador o ayudante de cocina. También entiende de jardín. No tiene mayores pretensiones y con buenas referencias. Aguila 231: M-1149.

SE OFRECEN

118 CRIADAS-CRIADOS

SE DESEA COLOCAR UNA MUchacha española, para cuartos o comedor. Tiene buenas referencias. Telf. M-2754.

SE DESEA COLOCAR UNA ESPAÑOla, para habitaciones. Sabe coser y cortar. Tiene buenas referencias. Informes: Telf. F-7124.

SE DESEA COLOCAR UNA BUENA criada de mano, o para cocinar y limpiar. Tiene referencias. Sueldo: no menos de $15.00: F-3164.

SE OFRECE UN JOVEN ESPAÑOL, para criado, sirve a la rusa y a la española y atiende jardín, o para portero. Es honrado, trabajador y va a los repartos. Tiene referencias de buenas casas que trabajó en el Vedado. Telf. U-6677.

119 COCINERAS-COCINEROS

SE DESEA COLOCAR UNA COCINEra o para criada de mano, corta familia, lo mismo duerme fuera que en la colocación. F-2154

SE DESEA COLOCAR UNA COCInera española, de 46 años, sabe la cocina criolla y española y hace dulces. Es formal, cumplidora y desea casa seria. Tiene referencias y está acostumbrada a trabajar en buenas casas. Sueldo: 18 a 20 pesos. Telf. U-6698.

SE DESEA COLOCAR UNA BUENA cocinera y repostera española Tiene referencias. Informes: Plaza del Polvorín, bodega «Los Dos Hermanos», por Animas. Telf. M-4802.

SE OFRECE UN JOVEN PARA COcinar. Tiene buenas referencias y sabe cumplir con su obligación. Telf. A5-0391.

SE OFRECE COCINERO Y REPOStero, para casa particular o para alguna finca. Tiene buenas referencias de años y sale a cualquier lugar, Aguila 231: M-1149.

SE OFRECE UNA COCINERA, PARA cocinar y limpiar, o cocinar solo. Tiene buenas referencias de años, sale a los repartos y duerme en la colocación. Aguila 231: M-1149.

SE OFDECE MAESTRO COCINERO y repostero, joven chino, cocina a la criolla, española y francesa siempre muy limpio y sabe cumplir con su obligación, tiene buenas recomendaciones y desea casa particular. Teléfono F-6015

SE DESEA COLOCAR UN COCINEro del país repostero bien sea huéspedes, particular, establecimiento u hotel. Informan: Telf. A5-1312.

SE OFRECE MUCHACHA DE COlor para cocinera o criada de mano. Sra. Rodríguez I-3552

SE DESEA COLOCAR UN COCINEro del país, en casa de huéspedes. No tiene pretensiones. Informes: Telf. F-4021

SE DESEA COLOCAR UNA BUEna cocinera y repostera. Tiene referencias: F-3164.

SE OFRECE UNA COCINERA DE color, es práctica en la cocina. También se coloca para criada o manejar solamente. Pida informes: Telf. F-7261.

120 MANEJADORAS

SE DESEA COLOCAR UNA MANEjadora. También para lavandera. Tiene referencias: F-3164.

124 LAVANDERAS-LAVANDEROS

SE DESEA COLOCAR UNA SEÑORA joven, para lavar y planchar ropa fina y hacer alguna limpieza. Amistad 79, bajos, entre San José y Barcelona.

131 OFERTAS VARIAS

SEÑORITA DE MORALIDAD, BIEN relacionada, se ofrece para cuidar anciano o enferma. Se dan referencias. Telf. M-2119.

Profesionales

1 ABOGADOS Y NOTARIOS

DIVORCIOS

Muy rápidos, a plazos cómodos, en toda la República. Cubanos y extranjeros, desde 20 pesos. Matrimonios en su domicilio. Ciudadanías. Divorcios dentro de los primeros 15 días. De 3 a. m. a 6 p. m., Obrapía 17. Dr. Angel Fernández.

2 PROCURADORES

ME HAGO CARGO DEMANDAS, DIvorcios rápidos, matrimonio notarial, cartas ciudadanía, declaratoria herederos, pasaportes, pensiones, etc. Véame, anticipo gastos. Bufete: Alberto Cuervo. Edificio La Metropolitana 342. M-2808. O-Reilly y Aguacate.

CIUDADANIA CUBANA

Tramitación rápida de ciudadanías. Seriedad y rapidez. Reclamación de devolución de fianzas de inmigrantes. Telf. I-6798.

3 DRES. EN MEDICINA

DR. MESA RAMOS

PIEL, SIFILIS, VENEREO

Impotencia, Esterilidad, etc. Consultas y tratamientos 8 a 9 a.m., 5 a 7 p.m. Perseverancia 32, entre Animas y Virtudes.

DR. J. B. RUIZ

Ex-especialista del Centro Gallego de los hospitales de Filadelfia y New York. Especialista vías urinarias, venéreo, sífilis y trastornos sexual. Uretroscopía y Cistoscopía. Consultas de 1 a 3 Trocadero 35.

DR. ALFREDO COMAS

Especialista del Instituto del Cáncer. Enfermedades venéreas, sífilis, impotencia, afecciones de señoras, tumores del útero y pechos. Aplicaciones del Radium. Horas: de 2 a 5. Telf. M-7728. San Nicolás 70. Habana.

DRA. AMADOR

Vías digestivas. Niños. Nutrición. Consultas en Escobar 164: lunes, miércoles y viernes de 1 a 3. Pobres: $1.00. Horas especiales: Telf. I-6686.

POLICLINICA INTERNACIONAL

Director: Dr. David CABARROCAS

San Miguel 130-B. Consultas: de 9 a 10 a. m. y de 2 a 7 p. m., excepto sábados y domingos. Por turno: 50 cts., $1.00, $2.00, $3.00, $4.00 y $5.00 consultándose primero los de más precios. Tuberculosis, Asma, Bronquitis, Reumatismo, Diabetis, Sfilis, Blenorragia, Pielitis, Nefritis, Ictericia, Dispepsia, Vómitos incoercibles del embarazo, con raspado o cura; Neurastenia, Ulcera del estómago, Anemia, Diponteria, Paludismo, Apendicitis. «Pobres, consúltense gratis, presentando este anuncio».

Dr. J. R. Alvarez Chacón

ex-Director de «La Benéfica» del Centro Gallego

HERNISTA

Edificio «América». Jovellar esquina a N.

Telf. U.-5400 y FO-1361

Cura radical de la hernia, sin recurrir a operación ni al uso permanente del braguero. Desprovista de peligro, dolor y complicaciones de todo género. El paciente puede continuar sus ocupaciones habituales durante el tratamiento.

CONSULTAS TURNO FIJO.

DR. ROSAL

Sistema nervioso. Corazón. Medicina interna. Consulta diaria, de 4 a 6, San Miguel 117, bajos, entre Gervasio y Escobar. Telf. U-2342.

Profesionales

3 DRES. EN MEDICINA

DR. ANTONIO PITA

Enfermedades neviosas y endocrinas

Contando con un bien montado instituto

DIARIO DE LA MARINA is the oldest daily newspaper in Cuba. Founded in 1832.

Special news and feature services from Spain. Direct wire with New York.

DIARIO DE LA MARINA
SECTION IN ENGLISH

«The Associated Press» is properly entitled to use our national, local and foreign news.

DIARIO DE LA MARINA has the exclusive use of «The Havas News Service».

PAGE ONE | TELEPHONE: M-3725 | HAVANA, SATURDAY, MARCH 26, 1938 | WEATHER-FAIR | YEAR CVI

ROOSEVELT ENLARGES PROPOSAL FOR POLITICAL ASYLUM BY EXTENDING IT TO ALL MINORITIES

President Issues Statement From Warm Springs Declaring German And Austrian Jews to be Helped

Under States Secretary Hull's plan 26,000 inmigrants from Germany could be accepted. New legislation is not needed as quotas of Austria and Germany were merged with union

RESTRICTIONS IMPOSED BY NAZIS ON PERMITTING EMIGRATION WILL DETERMINE SUCCESS OF PLAN

(By D. HAROLD OLIVER)

WARM SPRINGS, Ga., Mar. 25 (AP).—President Roosevelt enlarged the scope of America's political refuge relief proposal today by asserting it provided an asylum here not only for Jews of Germany and Austria, but for other oppressed minorities, where and in all other lands.

While primarily intended to assist Jews in Germany and seized Austria, he told a press conference that, under a policy adopted at the time the South American constitution was being drawn, the helping hand was extended to all races and creeds—within present immigration quotas.

He replied affirmatively when a reporter asked whether it applied to political and religious groups like the Republicans under the Barcelona government in Spain, Trotzkyites in Russia, and antifascists in Italy.

He expressed the belief requests for aid would come from Protestants and Catholics, as well as Jews, in Central Europe.

The President talked to reporters while sitting behing the wheel of his five-passenger car.

Unless, he drove up with William Phillips, American Ambassador to Rome, and Basil O'Connor, former law partner, and stopped in a dirt road in front of one of two press cottages.

He discussed Secretary Hull's proposal inviting nine European nations and the 20 other American republics from the United States in setting up a committe to find private financial help in transferring oppressed people to this and the other continent.

He said no new legislation would be required in the United States. In connection with Germany and Austria he pointed out that, under present law, the immigration quotas were merged when two countries became one political entity.

Under the Hull proposal, Germany would send about 26,000 immigrants.

Success to Depend an German Attitude

WASHINGTON, Mar. 25. (AP.)—The success of Secretary Hull's proposal for evacuating political refugees from Germany and Austria, informed diplomats agreed today, will depend largely on what restrictions are laid down by the Nazi government.

Germany, they said has followed the practice of permitting emigrants to take little or no money with them. This policy has the effect of discouraging the refugees, and also raises the question in other countries whether to welcome penniless immigrants.

Hull sents telegrams to nine European and 20 American nations yesterday, proposing the setting up of an Intergovernmental Committee to facilitate the emigration through financing by private organizations.

The reaction from Germany was coupled with particular keenness, since it became evident Hull's proposal had not been communicated to Berlin.

The German embassy said here it had received no advance notification. Its attaches declined to comment. State Department officials did not anticipate that Germany would offer any objection to emigration in view of the fact that most of the refugees are Jews and therefore under no Nazi states.

QUOTA HALF FILLED

Germany's quota under the immigration act of 1924 has been less than half-filled in recent years, due partly to Nazi restrictions on emigration and partly to more stringent American supervision.

Officials calculated that if the unused portions of the quotas of Germany and Austria were combined about 15,000 persons could be admitted into the United Etates between now and June 30.

The evidence of support for Hull's immigration proposal came from London where it was received sympathetically in informal discussions.

The world federation of Polish Jews appealed to Poland to extend immigration to 30,000 Jews of Polish nationality in Austria. The united Jewish appeal began a United States campaign for $4,500,000, since the Nazi regime began in Germany, officials said, the organization has settled 35,000 Jews in Palestine.

Meanwhile, Germany's operations in Europe drew comment from senators.

Chairman Key Pittman of the Senate Foreign Relations Committee said Prime Minister Chamberlain's Policy pronouncement in the British House of Commons yesterday had given Chancellor Hitler a warning that may go a long way to preserve world peace.

Pittman indicated he believed Chamberlain's statement forecast an approaching agreement between Great Britain and Italy, even though the Prime Minister refused to give Czechoslovakia a flat pledge of military help aggainst German aggression.

Senator Homer T. Bone said Chamberlain's statement «seems to imply that England would not fight and Germany go in and grab Czechoslovakia.»

REMOS IS STUDYING SECRETARY HULL'S PLAN

Secretary of State Remos yesterday declared he is carefully studying Cordell Hull's appeal for protection of persecuted German and Austria Jews, but refused to give any indication of the possible attitude to be assumed by the Cuban government.

It is widely believed in diplomatic circles, however, that Cuba will back Secretary Hull's initiative and offer protection to refugees from Germany and Austria.

Aides of the State Department head said Remos is convalescing from a recent illness and will probably not be able to discuss the matter with President Laredo and his cabinet until next week.

TWELVE YEAR OLD YOUTH HELD AS MOTHER CHARGES HE STOLE HER JEWELRY

Police yesterday arrested 12-year old Antonio Gómez, when the boy's mother, Elisa Gómez, accused him of stealing $49.00 worth of jewelry from her wardrobe.

Mrs. Gómez said she had also missed other articles of value during the past few months, and believed Antonio responsible. Police also arrested two other men to whom Antonio sold the missing jewelry.

The boy will be tried at the Correctional court today and probably sent to Guanajay reformatory.

HAVANA POLICE PRAISED BY AMERICAN OFFICIALS

Congratulations to the Chief of the Secret Police and his subordinates, especially Inspector Manuel Rey, were received yesterday through the Cuban Minister in Panama, from Lieutenant Harris, Chief of Police of the Panama Canal Zone.

The recommendation was based on their efforts leading to the capture of an American known as Harry Allen, sought by Canal Zone Police and arrested in New York as a result of investigations made in Havana and information sent New York from here.

ONE KILLED FOUR HURT AS OMNIBUS HITS TREE

One young man was killed and four other persons were injured at Aguacate, Havana Province yesterday, when an omnibus from Havana, crashed into a tree beside the highway. The omnibus was destroyed.

The dead youth was Antonio Sosa, of Jibacoa. The driver Miguel Cruz was in a grave condition last night, while another man and two girls were said to be less gravely injured.

SECTION IN ENGLISH

The DIARIO DE LA MARINA has now started the publication of a daily Section in English.

An increase of Twenty Cents a month has been set for those subscribers to DIARIO DE LA MARINA who desire to receive this new and important Section, to be added to the present subscription price of $1.30 monthly.

This means that the subscription to DIARIO DE LA MARINA, including the Section in English, will cost $1.50 a month.

It is understood, also, that the price of subscription, to those who do not desire the Section in English, will not be changed in any way.

For some days we will send the Section in English to all readers of DIARIO DE LA MARINA to permit them to appreciate this innovation.

FOR SUBSCRIPTIONS

DIARIO DE LA MARINA

M-7911, M-7912 M-7913, M-7915

P. O. BOX 1010. HAVANA, CUBA.

Big British Labor Groups Rap Chamberlain for Not Protecting Democracy

VISITOR

Governor E. D. Rivers, of Georgia, who arrives today with Riverside Military Academy cadets and a party of Georgians to be guests of Havana and the National Tourist Commission.

Georgia Governor And Party of 600 Will Arrive Today

Two hundred Riverside Cadets are arriving on Cuban naval vessels to be city's guests

The Hon. E. D. Rivers, governor of the State of Georgia, will arrive here today with approximately 600 Georgians, including 250 cadets of the Riverside Military Academy.

The visitors, officially invited by the Cuban government and the Tourist Commission, will remain here until tomorrow night as guests of honor of the city of Havana.

Governor Rivers, 1500 Georgia families and several prominent Georgians, including General Sandy Reaber an Charles S. Reid, president of the Democratic Party's executive committee, will arrive aboard the S. S. Florida.

The Academy cadets will land from the Cuban cruisers "Patria" and "Cuba", sent by Navy Chief Angel González for their transportation. Port courtesies will be given the visitors.

Today at noon Governon Rivers and his party will visit President Laredo Bru. The Riverside Academy cadets will parade before the Presidential Palace.

Following a luncheon at the Sevilla Biltmore Hotel, where the visitors are to stay during their visit, Governor Rivers will visit his Havana colleague, Colonel Celestino Baizán.

For later in the afternoon special tours of the city have been arranged by the Tourist Commission, and in the evening visits to the Jai-Alai games and night clubs.

On Sunday the visitors will see Morro Castle, Jaimanitas, and the Havana Yacht Club. At 6.30 P. M. they sail for Miami aboard the S. S. Florida.

CADETS REVIEWED BEFORE EMBARKING

MIAMI, Fla., March 25. (AP).—Cadets of the Riverside Military Academy in Hollywood, Fla., passed in review before Gov. E. D. Rivers of Georgia today before coming to Miami to board two Cuban gunboats for a weekend goodwill trip to Havana.

Two hundred students are making the trip as guests of President Laredo Bru aboard the gunboats Cuba and Patria. President Bru will entertain the group at a luncheon in his Palace at Havana Sunday.

Governor Rivers and 150 Georgians will leave tonight on the Steamship Florida and join the cadets in Cuba. The entire group will return to Hollywood Monday, where a dinner will be held.

The gunboats arrived here yesterday. The 2,000-ton Cuba is commanded by Capt. Alberto Cassanova and the 1,500-ton Patria by Capt. José Aguila Ruiz.

CITY TO SEIZE LANDS BEHIND IN PAYMENTS OF TAXES SINCE 1933

The City Government announced yesterday that it was excercising its right of seizure against eight pieces of property in the city on which to takes had been paid since 1933, and that 30 additional properties would be taken over in a few days.

The seizures for non-payment of taxes were limited to those on which every effort had been made to get the owners to come to an agreement o pay heir back taxes over a long-term settlement, and that all legal steps had already been taken, the properties having been registered in the name of the Municipal Government.

IFSEVENTY RAILROAD CARS ARE SEIZED BY MEXICANS

JUAREZ, Chihuahua, México, Mar 25. (AP.) — Seventy railroad tank cars owned by United States firms were seized in the yards here today in line with the government-s expropiation decree.

The seizure meant the last of shipments of gasoline and fuel oil from the United States into México through regular freight channels. An acute shortage was reported in Chihuahua City, Casas Grandes and other northern Chichuahua communities

FRENCH STRIKES BEYOND CONTROL OF SOCIALISTS

Senators demand Premier resign and permit National Unionists to take over government reins

PARIS, March 25. (AP).—Premier Leon Blum tonight failed to halt a wave of strikes which his awn supporters inspired to prevent his cabinet's overthrow.

Strikers, estimated to total 26,720, got out of hand and demanded concessions which employers so far have refused. The government sought a method to appease them.

The Socialist premier, however, averted a cabinet crisis by withdrawing a plan to divert 3,145,000,000 francs from the exchange equalization fund to a special defense fund.

The Senate yesterday refused to approve this proposal and senators demanded Blum quit the office he has held since March 13 in favor of a National Union government with another leader.

Blum declined to press his plan.

He took to the Chamber of Deputies the measure the Senate had approved for borrowing 5,000,000,000 francs to meet immediate bills and received its ratification.

MONEY FOR PAYROLLS

This money was necessary for payment of the governmental payroll of 1,200,000,000 francs today.

Speaking just before the Chamber vote on this measure, Blum announced he would submit a bill to Parliament for sweeping reorganization of French economy and finances to strengthen the nation in face of threats of a European war.

He said the new bill would be ready for Parliament next week.

On the Labor front, strikes first were called in Paris and Lille to prevent what Labor feared were Rightist's efforts to overthrow Blum on financial measures and substitute a dictatorial "public safety" committee such as France previously has had in gravest days.

Vincent Auriol, Minister of Coordination services of the Premier's office, conferred with employers and Labor leaders in a effort to halt the strikes.

The movement, intended to be a show of political strength, threatened however to be difficult to suppress without concessions from employers.

AUTO WORKERS STRIKE

Whether the latter would agree to concessions remained to be seen.

The strike movement in the Paris region included workers in five Citroen automobile plants, two Drake factories and the Gnome and Rhone aviation motors plant.

Six thousand workers in the latter occupied the premises this morning after being on strike since yesterday.

Occupation of factories working on national defense caused grave concern in the defense ministries and general staff.

The workers' action came at a time when an appeal was being made to employes to labor overtime for army, navy and air corps equipment.

As Blum searched for new means of obtaining defense funds, deputies stressed that his cabinet's period of comparative tranquility would last only until he went to the Senate again with some sort of permanent solution for the country's monetary difficulties.

The temper of the upper house left little doubt that Senators were determined in one way or another to overthrow Blum to obtain a national union cabinet.

Trieste Interests Promised Aid By Premier Mussolini

ROME, March 25. (AP).—Premier Mussolini promised tonight to safeguard the interests of Trieste, former Austrian seaport which has been alarmed by economic difficulties growing out of the union of Austria and Germany.

Speaking to a delegation of Fascist party leaders from Trieste, Il Duce said he would pay the City his first visit since the advent of fascism.

"Il Duce told the delegation that in view of the new international situation the interests of Trieste would be safeguarded diligently by the Fascist government", a communique said.

The city, which had been one of Austria's chief ports, suffered in postwar years because of separation from Austria and a slump in commerce in the upper Adriatic. Austro-German union has raised alarm both in Trieste and Fiume, another former Austrian port.

The two ports saw a danger that after the union, what little trade had been left for them would be rerouted through the German cities of Hamburg and Bremen as a result of Austria's new enjoyment of German freight rates and relief from customs duties.

German plans to invest in improvement of Danube river navigation were considered a menace to trade in the Fiume-Trieste region. Such improvement would provide an excellent ship route from Vienna and Budapest to Rumania, Bulgaria, Turkey and Greece by way of the Black Sea and the Dardanelles.

A hope was raised in Adriatic ports that Italian collaboration with Germany, through the Rome-Berlin axis, would make possible some arrangemente for giving Trieste and Fiume the benefit of some of the Austrian traffic.

Under German-Austrian union, Austrian freight will receive more advantageous rail and inland waterway rates to North sea ports.

Some Trieste interests proposed that the city be made a free port, but this met with opposition from Venice, which felt its own interests would be threatened by establishment of a free port (without customs duties) close at hand).

SENT THREATS TO PRESIDENT?

Lester D. O'Dell and family

Accused of writing threatening letters to President Roosevelt, Lester D. O'Dell of New York was held in $5,000 bail for trial March 30. O'Dell, shown with his wife and daughter, cheerfully admitted he had written letters to the president, but denied they contained threats or were improper in any manner. He received nation-wide publicity some time ago when he sent $1 to the U. S. treasury, as a «payment on account to help posterity».—(Central Press)

HITLER WARNS WORLD SWASTIKA WILL FLY FOREVER IN REGIONS POSSESSED BY GERMAN NATION

Fuehrer wildly cheered in East Prussia as he starts his speaking tour of «Greater Germany» in interests of coming plebiscite on union of Austria with the Nazi Fatherland

By WADE WERNER

KOENIGSBERG, Germany, Mar. 25. (AP.)—Adolf Hitler tonight notified the world that when Germany takes possession the nazi flag stays put.

«This I swear, and so do all of us; what we once possess we will never under any circumstances surrender» the Reichsfuehrer passionately assured some 15,000 wildly cheering East Prussians in the opening speech of his plebiscite tour of Greater Germany.

This was the meaning of the swift military occupation of Austria, he said.

He explained many troops were not needed there, as the joyous welcome German soldiers received from Austrians showed.

His compelling reason for ordering such large-scale military action was.

«I wanted to show the world we were acting in deadly earnest.

«I wanted to show the world that this problem admits of no further discussion».

Hitler came here by airplane for the speech, the first in his series of 14 talks to be made prior to the voting on April 10 on the issue of Austro-German union and election of a new Reichstag.

It was his first visit here in two years and he received a tremendous ovation.

Goering to Vienna

Field Marshal Hermann Wilnelm Goering, Hitler's right-hand man, meanwhile was sailing down the Danube to speak in Vienna tomorrow night.

The Reichsfuehrer, creator of the Greater Germany, dropped no hint as to where he planned his next move.

Many of his followers in this region however saw hopeful significance in the fact he voiced strong faith in direct action in this Baltic city which is midway between the Free City of Danzig and Memel, formerly German but now Lithuanian.

Hitler did not specifically mention Danzig or Memel or the German minority in Czechoslovakia.

But he emphatically declared that when decisions affecting the destinies of German populations were to be made, they would be made by Germany without asking the permission of anyone.

«If the world is deaf to all pleas for justice», he exclaimed. «Then the Reich must take justice into its own hands.

"Our text is 'help yourself and God will help you' and God has helped us».

His audience roared approval.

Justifying his annexation of Austria, Hitler compared the regime of former Chancellor Kurt Schuschnigg with the counter-reformation in Austria centuries ago.

Just as thousands left that country then, rather than give up their faith, so thousands of Nazis left Schuschnigg's Austria rather than give up their faith in Germany's future.

Warned Schuschnigg

Again and again, Hitler said, such fugitives «Came agross the border to me and cried out «When will we finally be set free?'»

The Fuehrer said he finally called the Austrian chancellor to Berchtesgaden, for the conference held Feb 12, and added:

«I told him 'Herr Schuschnigg, you are oppressing a country without justification and that country is my country just as much as it is yours'»

The crowd laughed boisterously when Hitler asserted he offered to run against Schuschnigg in an open Austrian election «and let the people decide».

«I warned him», he said, «That if a new crisis arose the German people of Austria could count on my help»

The Fuehrer said his triumphant Austrian followers would not indulge in an orgy of vengeance against their former persecutors although «It would be just if the people took vengeance now. I know how richly earned that vengeance would be».

With great emotion he referred to the hanging of 13 Nazi putschists by Schuschnigg's government in 1934.

Deplores Hanging

«These men whose only crime was love of country», he said, «Were not even granted death by the bullet—they were hanged».

Indirectly referring to other Nazi casualties in the ill-fated Putsch of July in that year, Hitler said «Over 400 were murdered and approximately 2,000 shot—those were victims of the Schuschnigg regime».

He charged that the powers had given Austria «sham sovereignty because they wanted to keep Germany impotent».

They cared not, he said, whether the country «was economically doomed nor that her deaths far exceeded births».

He asserted he had called the plebiscite for April 10 «because I am a better Democrat than so many democrats. The people shall speak out».

Czech Nazi Leader is Demanding Elections

PRAHA, Czechoslovakia, Mar. 25. AP.—Konrad Henlein, Nazi leader in Czechoslovakia, tonight called on the government for new elections to end a system under which he said his followers were «denied their rights».

He coupled his demand with an assertion that he controlled 1,600,000 votes and 81 seats in the National Chamber of deputies. This would give his party by far the largest vote in parliament.

The Government, through a coalition of Czechs and Slovaks, is supported by 163 of the 300 members in the Chamber. The largest Government party is the Czech Agrarian party with 45 seats. The recent adherence of two minor German parties to Henlein gave him definite control of 55 seats.

Speaking before a meeting of his adherents, Henlein demanded an end to the existing system under which he said «minority problems are evaded». (There are 3,500,000 Germans among the republic's population of 15,000,000).

Prior to Henlein's demands, German Social Democrats withdrew their Cabinet member, Dr. Ludwig Czech, Minister of Health, from the coalition government.

The Germans assured President Edward Benes that although they left the coalition, they would by no means join the government opposition.

Reliable Sources Insist Premier Has Privately Reassured Leaders England is Arming Against Nazis

Manifesto scores attitude as «cynical disregard of the need for defending Democracy» and demands an immediate assembly of the League of Nations in interest of peace

TIRED GOVERNMENT LEADER STILL SHOCKED BY GERMAN COUP IN AUSTRIA IS TAKING VACATION

LONDON, March 25. (AP).—The National Council of Labor, central body of the British Labor movement, today issued a sharp condemnation of Prime Minister Neville Chamberlain's "Cynical disregard of the need for defending Democracy".

The Council's political wing rallied powerful trade union representatives—whose cooperation is essential to the success of Chamberlain's rearmament speed-up plan—to support the attack.

Despite it, some quarters believed Labor would cooperate. Realiable sources said Chamberlain had greatly impressed trade union leaders with private information that Britain was rearming solely against Germany.

Trade union leaders declared they were bound to secrecy and refused to confirm or deny the report.

The manifesto came from an emergency meeting called to consider the Prime Minister's declaration of foreign policy yesterday in the House of Commons and his interview with Labor leaders Wednesday to ask their support for accelerated rearming.

LEAGUE MEET DEMANDED

The Labor leaders demanded an immediate meeting of the Assembly of the League of Nations to consider "the appeasement of Europe" and declared "the government's continuance in office is a grave menace to the peace of Europe".

The manifesto assailed what it called Chamberlain's failure to disclose a "constructive policy" against war and demanded abandonment of the "farcical" policy of non-intervention in the Spanish war.

Observers believed this might lead to a Labor demandad for political and industrial guarantees for support of the rearmament speed-up. Some foresaw labor's refusal to cooperate without further concessions toward a stronger foreign policy.

The extent of the proposed arms increase has not been divulged. In Commons lobbies, however, rumors say it would reach 50 per cent—raising the vast $7,500,000,000 five-year plan to $11,250,000,000.

Chamberlain, worn out by the gravest international crisis since the World War, left for a weekend at the country home of Lord and Lady Astor, Cliveden, in Buckinghamshire.

The Prime Minister deferred consideration of the Labor attack until after his stay there.

SHOCKED BY NAZI COUP

He was described reliably, however, as still shocked by Reischsfuehrer Hitler's coup in Austria and confident that he had gone further than any of his predecessors in committing Britain to fight in any future European war.

Winston Churchill flew to Paris where he was expected to confer with French government officials. Churchill, a Conservative and member of Britain World War cabinets, is understood to be seeking Frances views of what her reaction would be to a Nationalist victory in Spain.

Informed sources said the Government was giving United States Secretary of State Cordell Hull's request for cooperation to aid political refugees from Austria and Germany "sympathetic" consideration.

Robert H. Bernays, Liberal National member of Parliament, declared in a speech at Bristol that Chamberlain at last had shown a "warning light" to potential aggressors.

He asserted they "would do well to realize before it is too late that if we are driven into war we shall enter the conflict more terrible in our unity and strength than any dictator power".

Japanese Claim 30 Chinese Airplanes Shot Down by Aces

SHANGHAI, (Saturday). Mar. 25. (AP).—Japanese declared today they had destroyed 30 Chinese fighting planes, shooting down 20 of them, in a terrific air battle over Kweite, on the central front.

The Japanese ackowledged the Chinese air strength was the most formidable they had yet encountered in the lunghai corridor fighting.

They said their own losses were not yet known.

Chinese planes were aloft and apparently forewarned, a Japanese communique reported, when three Japanese squarrons neared Kweithe, in Honan province along the vital east-west Lunghai railroad.

It said a furious 30-minute battle ensued in which the Japanese planes, the number of which was not disclosed, were «outnumbered two to one.»

Besides the 20 Chinese planes shot down in the air battle, the Japanese said, a hangar at the Kweithe airdrome was demolished and ten grounded planes were wrecked.

The Japanese declared the Chinese air armada included Russian bombers and fighters as well as late model pursuit biplanes mounting four machine-guns which they said were «believed to be British-made.»

Chinese reported three simultaneous counter attacks in Shantung provinces to break the Japanese offensive against Suchow, junction of the Lunghai and nort-south Tientsin-Pukow railroad.

They declared they occupied Ninyang, 100 miles north of where the Japanese ave been trying to cross the Grand Canal; attacked Japanese units at Yenchow, where the stalled Japanese drive originated 11 days ago; and cut off supply lines on the Japanese flank.

HEALTH SECRETARY URGES NATIONAL INVALID HOME

Secretary of Health Zenón Zamora yesterday announced he will recommend construction of a "National Invalid's Home" during next week's cabinet meeting.

Dr. Zamora said present charitable institutions for invalids are "sadly inadequate" and must be supplanted by a modern national "home" as soon as possible.

Mexican Government Demands Two Millions in Taxes From Pair of Expropriated Oil Corporations

MEXICO CITY, Mar. 25. (AP.)—The Mexican government tonight presented bills for $2,000,000 back taxes to two of the 17 foreign petroleum companies expropriated by President Lazaro Cardenas.

The amount was alleged due from Aguila (Royal Dutch Shell) and Huasteca, Standard of New Jersey subsidiary, the two largest of the concerns taken over by the government.

Aguila was charged with failing to pay $1,400,000 «absentee» tax on funds sent out of the country in 1934-35. Huasteca was billed for $600,000 alleged due in absentee and income taxes.

Spokesmen for the companies charged the effort to collect the tax was a move to reduce indemnification of their properties.

«In the first place», said B. T. W. Van Hasselt, co-director of Aguila, «We don't owe the money».

«In the second place, we've never been advised heretofore that we were supposed to owe it.

«In the third place, even the Government's experts who went over our books did not find that we had sent out any money surreptitiously».

His reference was to a commission of three experts whose report on the industry's financial condition formed the basis for an arbitral award which raised wages of the workers.

The refusal of the companies to put the increases into effect led to the expropriation order by Cardenas March 18.

The peso dropped 10 points against the dollar, being quoted at 4.25 to 4.50.

Denies Receiving Japanese Offer

MEXICO CITY, Mar. 25. (AP.)—Vicente Cortes Herrera, administrator of Mexico's expropriated foreign oil industry, said today he had not yet received a Japanese offer to purchase Mexican oil.

(Reports from Tokyo said Japan was preparing through private companies to offer Mexico a huge oil contract).

«No offer from Japan has been received by the National Petroleum Council and I know of none unless it was made through the Finance Ministry, which I consider unlikely», Cortes Herrera said.

An aide of President Lazaro Cardenas said the chief executive was unlikely to accept such an offer.

Cardenas said in announcing expropiation of the $400,000,000 industry March 18 that Mexico would deal only with Democratic countries in the sale of her petroleum.

BUYER OF CUBAN FRUITS IS VISITING IN HAVANA

J. H. Newmark, of Miami, Fla., arrived here yesterday and is a guest at the Parkview Hotel.

Mr. Newmark is an executive of the Marlic Products Company which has been studying the possibilities of the papaya fruit for several years and has found that it posesses elements which are useful not only for medicinal purposes but also in the cosmetic field. He comes here to purchase papaya in large quantities over a period of two years for the production of his by-products in his Miami laboratory.

His visit opens a new field of activity for the Cuban agriculturist.

AMERICAN AVIATOR HERE

Capitan J. W. Walborn, United States Military Reserve, arrived at Camp Columbia yesterday piloting a new model plane of the Spartan Aircraft Corporation.

Capitan Walborn will make demonstrations for army officials. It is believed the army may purchase several new planes from the Spartan Aircraft Corporations if the demonstrations made by Captain Walborn are satisfactory.

M.E.C.D. 2016

FIFTY PER CENT OF DEATHS FROM CANCER COULD BE HALTED WITH PRESENT MEDICAL FACILITIES

Fischel Statement Is Given Approval By Surgeon Parran

Means for spreading information on prevention are discussed at conference on control of cancer

(By Howard W. Blakeslee)

NEW YORK, March 25. (AP).—Fifty per cent of the loss of life from cancer, second largest cause of American deaths, can be stopped with present medical treatments, the American Society for the Control of Cancer was told tonight.

The cut in half was predicted by Ellis Fischel M. D., Chairman of the Missouri Cancer Commission. The annual deaths are 150,000 in the United States.

Backing for Dr. Fischel's record-breaking forecast came from U. S. Surgeon General Thomas Parran, M. D., speaking to the society by radio from Washington.

The best treatment now available, if used, he said could save 25,000 lives annually. The potential number that could be saved, he added, would be greatly increased if diagnosis could be made earlier than at present.

The meeting was the twenty-fifth anniversary of the American Society for the Control of Cancer. It laid the blame for much of the loss of life in cancer to fear, ignorance and public apathy. Cancer as a death cause is second only to heart disease, which takes more than 300,000 lives a year.

Dr. Fishel said that all over the United States, cancer kills twice as many as tuberculosis. Nevertheless, only seven states "have taken on themselves any real responsibility" Other states care for feeble minded, blind and tuberculous, he explained, but not cancer.

Missouri, one of the seven, he said has sponsored cancer education, medical training to recognize cancer, and facilities for diagnosis and treatment.

James Ewing, M. D., one of the half dozen foremost cancer authorities, proposed seven steps to fight cancer.

1.—Periodical examination.
2.—End of the misconception that cancer is a single disease.
3.—Quiet, scientific rather than emotional study of cancer.
4.—Emphasis that speed of cure differs in various stages.
5.—New ways of approaching the non-reading masses.
6.—More emphasis on prevention.
7.—A readable cancer book for laymen.

A new move to combat cancer, known as tre Cured Cancer Club, was recognized at the celebration.

Their object is to convince the public that fear of cancer is exaggerated, but that vigilance is essential.

CUBA TO ESTABLISH CLINICS FOR CANCER

Faced with an alarming increase of cancer cases during 1937 Cuban health department officials are planning the establishment of cancer clinics in all the larger hospitals of the island.

According to a report made by Dr. Emilio Martinez, director of the Cancer Institute, 1,158 cases were treated during the past year. This is an increase of approximately 30% over the preceding year.

Health Department officials said the ever-increasing number of cancer cases make it impossible for the Cancer Institute, the only hospital of its kind in Cuba, to function properly.

Cancer clinics will first be established in the hospitals of Santiago de Cuba and Santa Clara, it was revealed. A large number of the new cases were reported in these two cities during 1937. Eventually, it was announced, all the principal cities of the six provinces will be equipped with modern cancer clinics.

TIMES CORRESPONDENT IN GERMANY TOLD TO LEAVE BY PROPAGANDA MINISTER

VIENNA, March 25. (AP).—George E. R. Gedye, Vienna correspondent for the New York Times and the London Daily Telegraph, was notified today he must leave greater Germany by next Monday.

The Propaganda Ministry at Berlin explained Gedye was being expelled as a representative of the London newspaper—not the New York Times.

Gedye is a British subject and has written several travel books on Austria.

MRS. WILLI FREDERICK HONORED AT PARTY

On Parkview Roof Garden

Mrs. U. A. Tarasca, wife of the Vice President and general manager of the Ward Line Steamship Co., was the hostess at a charming luncheon at the roof garden of the Parkview yesterday in honor of Mrs. Willi Frederick of New York City. The table were atractively decorated with flowers and the smart costumes of the guests added brilliancy to the scene. Among those present were Mrs. Harold Tewell, mother of the guest of honor and Mrs. Thara Spitxrud and her sister Miss Lydia Spitxrud; Mrs. Fred Stevens, Mrs. John St. John, Mrs. W. A. West, Mrs. D. Brennan, Mrs. Ralph Lees, Mrs. Miguel Arango, Mrs. Louise Stevens, Mrs. H. C. Sutton, Mrs. Joe D. Gavin, Mrs. Stewart O'Neill, Mrs. Gaetano Todaro, Mrs. Nathaniel Heller, Miss Clara Gomberg, Mrs. M. Santamaria, Mrs. E. A. Todd, Mrs. Fred Monroe, Mrs. Hugo Hartenstein, Mrs. Lawrence Coleman, Mrs. J. Arregui, Mrs. G. Austin, Mrs. G. Monteagudo, Mrs. John C. Lenz, Mrs. Dale W. Kieffer, Mrs. John Cullingworth and Mrs. A. W. Wakeford.

Nationalist Troops Occupy Town of Bujaraloz Without Battle as Leftist Forces Abandon Position

WITH THE NATIONALISTS IN NORTHEASTERN SPAIN, March 25. (AP.)—Bujaraloz, government stronghold on the highway to Lerida, Barcelona and the Mediterranean, fell to advanting nationalist forces today without a struggle.

Several of Generalissimo Francisco Franco's divisions driving eastward in the frontal attack on government Catalonia, occupied the town, 45 miles west of Lerida, «Key to Catalonia».

Government troops abandoned Bujaraloz without giving battle.

Infantry cavalry and artillery, which crossed the Ebro on pontoon bridges a hundred meters long, deployed over wide terrain in the north Ebro sector. Troops advancing along Lerida highway, which is a tourist route to the French frontier, encountered only slight resistance in a fifteen kilometer march from Venta de Santa Lucia. Long columns of troops continued to cross the Ebro over three pontoon bridges in the Quinto sector.

Cavalry spread out over Los Monegros cleaning up mountainous sections. Companies of infantly, mounted on bicycles, speeded the advance along paved roads.

Infantry marched down the slope leading to Bujaraloz without firing a shot after artillery prepared the way. Republicans could be seen retreating quickly in trucks. The enemy, however behind large supplies of food and ammunition. Prisioners were taken in groups of a hundred. Nationalists said many enemy troops crossed to their lines, surrendering arms.

Troops entered Bujaraloz in a holiday mood, singing nationalist songs One soldier, riding a donkey-drawn cart, leisurely played an accordion Drivers of trucks transporting troops and equipment decorated radiators with dolls and other toys, picked up at villages along the line march.

Air Bombardment Precedes Ocupation

HENDAYE, Mar. 25. (AP.)—Two Spanish nationalist armies, advancing against the Catalonian town of Lerida, today broke through the government's Aragon defenses west of Bujaraloz.

One force based on Gelsa and Pina, won control of the important Zaragoza-Lerida highway.

An official nationalist report predicted the quick fall of Bujaraloz, the first objective on the line of attack into Catalonia. It said the town already was under artillery and air bombardment.

(Government advices acknowledged the new advances but declared they were made at the cost of heavy infantry losses. They said government planes surprised a nationalist motorized column, inflicting enormous losses and slowing up munitions trucks).

Fighting was reported heavy on a jagged front extending more than 12 miles along which the nationalists' Navarrese, Galician and Moorish troops were attacking government positions at a number of points.

Te second army, further north, occupied the village of Torralba de Aragon, nationalist reports said, and moved slowly down the railroad toward Granen. It reached a point east of Tardienta.

This force, however, was delayed by mopping up operations in the Torralba de Aragon-Tardienta sector, east of the Huesca-Zaragoza highway on the government's former fortified line around Huesca.

A third column, the nationalists' southern flank, was held up on the Alcañiz-Caspe line waiting for the other forces to draw up for an attack in force northeast into the heart of Catalonia or southeast toward the Mediterranean.

BELGIUM TO BACK HULL EMIGRATION PROPOSAL

BRUSSELS, mar. 25. (AP.)—Official sources tonight said Belgium was ready to cooperate fully with the United States on Secretary of State Cordell Hull's suggestion or an International Committee to help solve the problem of refugees fleeing Austria and Germany.

COMMISSION IS NAMED TO CONTROL PRICE OF MEAT

A special commission was yesterday named by Secretary of Commerce Raúl Zárraga to enforce a recent presidential decree prohibiting the increase in price of meats.

The decree restores rates in effect on March 11, and states, in its preamble, that an increase at present is completely unwarranted.

GOVERNMENT AUTHORIZES INCREASED MILK PRICES

Questioned regarding an increase in the price of milk, Secretary of Commerce Raúl Zárraga yesterday revealed that milkmen had been officially authorized to sell the quarts at eleven cents instead of ten.

The authorized increase is due to an island-wide drought, which has caused milkmen considerable losses, he explained.

ON HAVANA SCREENS

ENCANTO: Today from 3 p. m. «The Buccaneer», with Frederick March, Franciska Gaal, Margot Grahame and Akim Tamiroff. Tomorrow will be presented the beautiful picture with Grace Moore «I'll Take Romance», with Melvyn Douglas. Phone M-6655. Neptuno Street.

NACIONAL: Today from 2 p. m. «Noches de Gloria», with Esperanza Iris, Magda Haller, Alfredo del Diestro and M. Noriega. Phone: M-4646. Prado St.

CAMPOAMOR: Today from 1:30 p. m. «Prescription for Romance», with Wendy Barrie, Kent Taylor and Mischa Auer. «Federal Bullets», with Milburn Stone and Terry Walker. Phone: A-7054. Industria St.

ALKAZAR: Today from 1:30 p. m. «Daughter of Shanghai», with Anna May Wong, Charles Bickford, Larry Crabbe and Evelyn Brent. Phone: A-6869. Consulado Street.

AUDITORIUM: Today from 3 p. m. «Hitting a Night High», with Lily Pons, John Howard, E. Ciannelli, Jack Oakie and Edward Everett Horton. At 4 and 8 o'clock, «Annapolis Farewell», with James Ellison and Martha Hunt. Phone: F-4455. Calzada, Vedado.

RADIO-CINE: Today from 2 p. m. «45 Fathers», with Jane Withers, Franchot Tone, Thomas Beck and Louise Henry. «Live, Love and Learn», with Rosalind Russell and Robert Montgomery. Phone: M-1405. Galiano St.

RIVIERA: Today from 3 p. m. «The Buccaneer», with Frederick March, Franciska Gaal, Margot Grahame and Akim Tamiroff. Phone: F-2040. 23 St, Vedado.

TRIANON: Today from 3 p. m. «G-Man», with James Cagney, «Hollywood Hotel», with Dick Powell, Rosemary Lane, Hugh Herbert, Glenda Farrell, Ted Healy and Johnny Davis. Phone: F-2403. Linea St., Vedado.

NOTICE

Matters relating to the publication of programs, notes, theater and moving picture advertisements, should be handled through Sr. A. Ferrer de Couto, in this Editorial Office.

SOCIETY

Miss Mary Wright, daughter of the United States Ambassador to Cuba, was given a farewell cocktail party Thursday evening at the home of Mr. and Mrs. Albert Kaffenburgh.

Miss Wright will leave tomorrow for the North, where she will remain until the latter part of June.

Among others present were: Miss Rosario de Blanck, Miss María Matilde Aróstegui, Miss Josefina Barlow, Miss Ana Senior, Mr. Andy Carrillo, Mr. Frank Senior, Mr. George Smith, and Mr. George Shearer.

Bizet's famous opera "Tosca" will be staged i n the Auditorium theater Monday, March 28. Heading the cast will be Soprano Leila Garden, who won the acclaim of Havana critics with her performance in "Carmen" last week. Francisco Menen, Mexican tenor, is also in the cast.

VANDERBILT ARRIVES

William K. Vanderbilt arrived here last night aboard his yacht the "Alva", accompanied by a group of friends. The yacht came here from Miami.

REPORTED CZECHS HAVE MADE INTERNAL GERMAN COUP AN IMPOSSIBILITY

PARIS, mar. 25. (AP.)—Informed persons said tonight Czechoslovakia had informed France that the Praha goverment had taken adequate.

Precautions to render «impossible» a successful internal coup by the German minority.

Stefan Osusky, Czech minister to Paris, was said to have told Joseph Paul-Boncour, France's Foreign Minister, that Czechoslovakia would appeal to France for aid only if foreign troops crossed her frontiers.

TEN KILLED 30 INJURED IN RTANA TRAIN CRASH

WELLINGTON, New Zeland Mar. 26. (Saturday). (AP).— Ten persons were killed and 30 injured badly today when an excursion express collided with another passanger train at Ratana. The express was laden with persons enroute to New Plymouth for a holiday weekend.

American Denies He Deserted from Nationalist Army

GIBRALTAR, Mar. 25. (AP.)—Guy Wilkinson Stuart Castle, 22, of Oxon Hill, Md., who was wounded while in volunteer service with the Spanish nationalists, denied tonight he had attempted to desert.

Before sailing for home on the liner Conte Di Savoia with his mother, Mrs. Harriet Bayne Castle, he declared he would «still be fighting for the Franco ideal» if he had not been injured.

He was released by the nationalists after his mother came from America to intercede for him. They came from Seville early this week and made a brief trip to Tangier, Morocco, before taking the boat for New York.

(On Feb. 18 official nationalist sources in Algeciras reported Castle had been taken to Seville to face court martial on a charge of attempted desertion).

Castle said he was shot in the left leg on the Teruel front, where he said he fought alongside German, Italian and Portuguese soldiers.

«Without any experience with firearms, I was given a Mauser and sent to the front at Teruel immediately», he said. «Fighting was incessant».

The youth, a graduate of St. Alban's school in Washington, said there were many German and Italian instructors and considerable foreign ammunition in nationalist Spain. He enlisted in June, last year, at Talavera for the duration of the war at wages equal to 50 cents a day.

FORMER LITHUANIAN WAR MINISTER SAYS COUNTRY READY TO FIGHT POLAND

KAUNAS, Lithuania, march 25. (AP).—Former Defense Minister Gen. Stasys Dirmantas declared in a bristling statement to the Diet today that Lithuania was ready to fight Poland when the time arrives, but «for the present let the diplomats speak.»

Dirmantas, who headed the Defense Ministry in the cabinet which resigned last night, said Lithuania accepted the Polish ultimatum to settle their long-standing differences after analyzing the present situation in Europe and the condition of the nation's armaments.

The government decided, he said, that «there will be time enough to sacrifice thousands of young lives and destroy towns and cultural measures amassed during 20 years of independent life when proper moment arrives.

He said the army riflemen's union was maintaining a watchful calm but that all may be certain when the decision is taken for them to act they, together with all good citizens of Lithuania, will perform their sacred duty.»

«This Time', he said, «it was decided the time had not arrived for settlement of our affairs by means of war.

«For the present let the diplomats speak.»

A Lithuanian delegation went to Augustow, Poland, today for negotiations on resumption of communications between the two countries.

Renewal of communications and establishmen of diplomatic relations were demanded in a warlike Polish ultimatum to which Lithuania capitulated March 19.

CAMAGUEY CHILD IS DEAD FROM SLEEPING SICKNESS

CAMAGUEY, March. 25. DIARIO.—Gloria Zayas, 15, died today after efforts to wake her from profound sleep during past two weeks proved unavailing.

Attending physicians at the hospital where she died, had made a tentative diagnosis of lethargic encephalitis (Sleeping Sickness). This was the first case of death from this cause in this Province, according to local health authorities.

CAPABLANCA ARRIVES TODAY

Jose Raul Capablanca, former Cuban chess champion of the world, will arrive here today aboard the S. S. Oriente from New York.

Capablanca will play series of matches with the present champion, Alexander Alekine, in Buenos Aires during the latter part of this year.

A new French perfume!

"REVOLTE"
by LANCOME

The latest creation of this great perfumer, reputed as the best by Parisian "Elite". An exquisite mixture of fineleather fragance with roses and carnations from Spanish Andalucian gardens... Deep, strong perfume... alluring and sensual... Revolte must be applied on the skin itself. It is also excellent for your purse, blending perfectly with tobacco odour. 2.50 to 16.50 Only at

fin de siglo
Havana's Store of Distinction
San Rafael corner Aguila

Near Hundred Million Dollars in Goods Purchased From U. S. By Foreigners During Februar

WASHINGTON, Mar. 25. (AP).—The world poured $99,648,000 into North American pockets in February the Commerce Department reported today.

Foreign demand for United States goods reached the highest point in several years and thus tended to strengthen national purchasing power at a time when officials and business men alike were groping for a recession cure.

Since the first of the year, this country has sold $219,355,000 more goods abroad than it has bought, whereas in the similar period last year the United States bought $62,364,000 more than it sold, due to food purchases after the 1936 drought. Compared with 1933, Feb. exports have nearly tripled and imports doubled.

A total of $262,733,000 worth of American goods was shipped out of the country this February, compared with $233,125,000 worth in the same month last year. Imports declined to $163,085,000 this February from $277,709,000 in February, 1937.

Although domestic automovile sales have been affected by the recession about as severely as any line of trade, February exports of motor vehicles were higher than a year ago.

The result of 1937's improved crops also showed up in this February exports of $25,033.000 worth of grain. This compared with imports of $9,579,000 worth of grain in February last year.

World rearmament also was a factor. Airplane metal and oil exports were substantially higher. However shipments of certain other raw material, including cotton and manufactured products, have declined.

On the buying side, America imported smaller quantities of vegetable oils, coffee, cocoa, furs, precious stones, crude rubber, raw wool, raw silk, metal and fertilizers.

Altogether, imports of manufactured foods decreased 29 per cent, and of finished manufactures, 21 per cent.

Basques Protest Nationalist's Order Prohibiting Language to be Used in Catholic Servic

By Dewitt Hancock

LONDON, mar 24 (AP).—The Basque delegation here announced today that President Aguirre of the Autonomous fovernment of Euzkadi had dispatcher a message of protest to Pope Pius XI against what he called Nationalist orders banning use of the Basque language in catholic sermons.

It was asserted that an orden by «Don Javier de Lauzirica, Apostolic Administrator of the Basque Diocese restoring use of the Basque language of Vitoria» signed January 3, 1938 in sermons, was prohibited in an official note by «General Martínez Anido, dated March 17, 1938, Commissioner of police in the Nationalist».

The statement said: «in view of recent rebel orders prohibiting the use the Basque language for religious purposes in the Basque country, Senor Don José Antonio de Aguirre, President of the Autonomous Government of Euzkadi, has dispatched a message to the Pope. His message is as follows:

Cardinal Pacelli, Secretary of State, Vatican City:

His Excellency don Javier de Lauzirica, Apostolic Administrator of the Basque Diocese of Vitoria, felt it prudent to restore, within his jurisdicion, the use of the Basque language in sermons, according o circular numbre seven of the official bullenti of that diocese, dated March 7, to be put into force from March 13.

General Martínez Anido, Commissioner of Police in the Nationalist Zone, has prohibited this ruling of the prelate, in an official note published March 17, part of which says:

«This ruling is contrary to my instructions to delegates of public order, respecting use of the Basque tongue in prayers and sermons, in every of public act of worship, charater and nature in the Basque provinces. My subordinate will consider as non existent the above mentioned ruling of this ecclesiastic and will watch for mulfilment of what I have decreed on this matter punishing with the greatest severity slinghtest infraction of which».

He further adds:

«Use of the Basque language must be, to refugees and foreigners in country, a great offense and contrary to sentiments of hospitality».

«With this negation of the rights of the people, our civilized world, making requests are confirmed believe nature of the struggle against destruction of the Basque and its natural values under cation of communnistics dangerous ceptable pretexts of unity and attempt is being made to the Basque antinality, extirpate the most intimate spiritual ments and prohibit preaching holy word in the native tongue the Basque, a separate right natural law and acknowledged canon law.

«We face a problem of principle, for it is a question of of human rights and an absolute plete denial of the most elemental norance of individual and civil liberty which enables force to its rule. In the name of the legitamate government of the que, whose civilization is lost centuries, and whose existence desired to blot from the earth.

I protest against this new and bring to the holy See the nimous prayer of a people who defended and who will defend right to life, to religion and

ACCESSORIES FOR THE BATH BY

Le Clairac
Paris

Dusting powder deliciously scented with "Forbidden Love" or "Kismaju" odeurs. Large box with puff 2.50

LOTION-a delightful compliment after the bath in the same scents 1.75 and 3.00

Exclusive with EL ENCANTO.

STRICTY ONE PRICE

El Encanto
HAVANA'S LARGEST DEPARTMENT STORE
SAN RAFAEL-SAN MIGUEL-GALIANO STS.

TOLEDO
RESTAURANT & BAR
FERNANDEZ & Co., OWNERS
Try Our Cuisine
MODERATE PRICES
Private Dining Rooms
Open Day & Night
BARCELONA & AGUILA
Havana, Cuba.—Phone: M-2051

Hotel Presidente
You will sense the atmosphere of hospitality, of quiet helpful efficiency, the moment you enter this thoroughly American Hotel
(De luxe suites and apartments with kitchenettes available. Prices on request.)
Fred'ck J. Kessler,
DIRECTOR.

TOURIST and FRIENDS:
When you are in Havana, you will find it convenient to Visit FIRST
FRENCH BROTHERS DEPT. STORE
PRADO No. 77-A (Five minutes from the dock)
WE OFFER a fine assortment of Imported French Perfumes and Hand-Embroidered Linens from Italy, Spain and Cuba Gifts and Souvenirs for your Family and Friends
OLDEST CUBAN RUMS—IMPORTED WINES AND LIQUORS —REAL HAVANA CIGARS—ALL KINDS MADE
We Retail at Wholesale Prices. Only One Price
ATTENTION: Don't Confuse Our Name With Any Other
FRENCH BROTHERS DEPT. STORE
Two Doors from the American Club. Store Established in 1900
PRADO 77-A TELEPHONE A-7886

FOR THOSE OF YOU WHO ENJOY GOOD THINGS IN AN ATMOSPHERE OF REFINEMENT WE ARE PLEASED TO OFFER THE

PALM DINING ROOM
A RESTAURANT THAT YOU CAN MAKE YOUR OWN
Juan Ardeo · Chef
BREAKFAST 60¢ 75¢ $1.00
LUNCHEON BLUE PLATE $1.00 (EXCEPT SUNDAYS)
TABLE D'HOTE LUNCHEON $1.50
At Night
DINNER DE LUXE $2.00
also
UNEXCELLED A LA CARTE SERVICE
DAILY DANCING FROM 8.00 TILL CLOSING TIME TO THE MUSIC OF THE
HAVANA CASINO ORCHESTRA
and the TRIO PINAREÑO.
ALSO TEA IN THE ANDALUSIAN PATIO FROM 5.30 TO 8.00 PM
Hotel Sevilla Biltmore
Havana's Traditional Social Center
FOR RESERVATIONS PLEASE TELEPHONE "Ernest" MAITRE D'HOTEL at M 9961

MIAMI
RESTAURANT
Spanish, Cuban and American Cuisine Our Specialty
Unusually Fine Fruit; American Ice Cream
Prado corner Neptuno.—Phone

DR. GILBERTO E. CEPERO
Ophthalmologist
71 AGUILA St. PHONE: A-8330

M.E.C.D. 2016

AMERICAN HORSE "BATTLESHIP" WITH AMERICAN YOUTH UP WINS HUNDREDTH AINTREE STEEPLECHASE

Adjoining Maine Monument Park

All Outside Rooms — Open Air Dining Terrace
Salt Water Swimming Plunge · National Shops

Open all year, associated with The Plaza and Savoy-Plaza, N.Y.

NATIONAL HOTEL OF CUBA

HENRY A. ROST President — WILL P. TAYLOR Manager

Yawkey Satisfied After Spending Fortune on Red Sox Declaring He Will Spend More When Necessary

(By Gayle Talbot)

SARASOTA, Fla. March 25. (AP).—Joe Cronin, manager of the Gilded Boston Red Sox, was at the plate, swinging hard but vainly at a splendid assortment of curves, and a fan whose voice carried was yelling with a degree of scorn: "Sit down, you quarter-million dollar bum, ya".

The young man sitting next to the writer was able to grin and remark: "That must be my money he's indignant about". It was, for the man who could smile about it was Tom Yawkey, who has sunk more genuine spending money in the Red Sox than granpa had oats.

Yawkey isn't indignant at all and has no particular regrets. He is proud, rather, that he has kept faith with the fans of Boston in trying to give them a winning club. He's quit buying his riches about quite so lavishly as in his first flush of enthusiasm at owning a ball team, but he's still more where the other came from if Yawkey sees a player he really wants.

"I never did think I could go into the market and buy a championship team", Yawkey declared. "I realize that will upset the general opinion but it's honest truth. What I knew had to be done was to restore the faith of Boston fans in the Red Sox. I believe I have done that even if we haven't won a flag. That will come later.

WANTED QUICK ACTION

"When I took over we undoubtedly had one of the worst clubs ever put together. The fans were soured, and nobody could blame them. All right I could have gone along slowly establishing a farm system and in time probably have given them a better team. But in the meantime they would have become soured even more, if possible. I considered the better way was to show them some quick action, and at the same time building for the future.

"Of course, if me had been fortunate enough to buy a championship combination right off the bat, so much the better. But what I'm driving at is that I hadn't counted on it and that I'm not the bitter, resentful soul some of the boys have made me out. Things are going all right.

"Things were not, unfortunately, going all right for the Red Sox at the moment on the field. They were trailing, 2 to 1, and such high-priced individuals as Cronin, Jimmie Foxx, Frank Higgins and Roger Cramer weren't hitting anything except fouls.

"It's nothing to worry about", said Yawkey, optimistically. "We were late starting and our batters haven't caught up with the pitchers yet, but we're a good team. All we need is for some of our young pitchers to come through and we will be up there in the race".

But, getting back to the money angle, did he expect to do any more purchasing on the grand scale if the present team didn't climb into the American league top drawer within a few more seasons?

"That's something I'll have to decide later. Right now it doesn't look like it will be necessary. We have a fine, if expensive nucleus, and Eddie Evans is producing some fine looking youngsters from the clubs with which we have working agreements.

WILLING TO SPEND

"But I'm still willing to buy the player we need. I mean, if we discover this year that we are a winning club except for a weakness in a single position, we'll go out and buy such a man if my money's still any good. No, I wouldn't do it any differently if I had it all to do over again. Of course, we made some buys that didn't turn out so fortunately, but we had to take chances. I think it's been money well invested".

Of all the established greats his Boston Yawkey is perhaps the most enthusiastic about Lefty Grove. He thinks that Lefty, at 37, still is the best in the game. The big fellow is permitted to take it very slow and easy in camp and isn't required to make the frequent jumps around the west coast of Florida for exhibition games.

"Lefty can't keep on plowing his fast one in there for nine innings like he used to", said his owner admirer, "but his curve is getting wider every season anh his control better and better. With a little help he and Jack Wilson could pitch us to a pennant".

Newark Defeats Parent Yankees in Exhibition

SEBRING, Fla., March 25. (AP).—Young Mike Witek, second-baseman up from Norfolk, scored one run and drove in the other today to give Newark's International League "Farmhands" a 2 to 1 decisión over their parent organization, the New York Yankees.

Witek's single and Les Scarsella's triple off Ivy Paul Andrews in the first inning, and Larry Levy's double and Witek's single off Kemp Wicker in the sixth accounted for the two runs. Andrews and Wicker held the Bears to five hits altogether.

Flash Gordon's double in the fourth drove in the only Yankee run off Frank Makosky and Johnny Lindell.

REDS ARE DEFEATED BY DODGERS, 4 TO 2

TAMPA, Fla., March 25. (AP).—Held hitless and runless through the first four innings, the Brooklyn Dodgers landed on Lee Grissom for two tallies in the fifth, and picked up one each off Whitey Moore and Peaches Davis to down the Cincinnati Reds 4 to 2 in an exhibition today.

A couple of rookies, Forrest Pressnell and Bill Fosedel, pitched effectively, although tagged for 11 hits, to stop the Reds.

Kiki Cuyler's triple featured the fifth inning attack. Two singles and a fly counted in the sixth, and young Art Park's base hit drove the final run across in the ninth.

GIANTS WIN 3 TO 2 FROM NEW ORLEANS

BATON ROUGE, March. 25. (AP). Two walks and Sambo Leslie's single in the eighth inning broke a tie and scored the run that gave the New York Giants a 3 to 2 exhibition win over the New Orleans Pelicans today.

Up to then it was a tight duel. The Giants scored two on four singles in the third, and the Pels counted the same on three hits in the sixth. Young Larry Wade and old Jim Lindsey gave up six hits in all to the Pels, while the Giants tagged Stromme and Harris.

(Box scores and batteries will be found in the sporting pages of the Spanish section of DIARIO DE LA MARINA.)

CUNNINGHAM TO DEFEND RACING RECORD AGAINST NEW STAR IN MILE TILT

CHICAGO, March. 25. (AP).—The marking of a spectacular new century for the star role in that stirring foot-racing drama, the great American mile-between Glenn Cunningham and Chuck Fenske—will be staged tomorrow night for the first time.

Cunningham, who has donned his spiked shoes in the star's dressing room for years, and Fenske have met before, but not since the young Wisconsin speedster suddenly established himself as a definite threat. Tomorrow night they will get together under the new setup in the famous Bankers' mile, feature of the Chicago Daily News relays at the International Amphitheater.

The brilliant Kansan will seek to bring his greatest indoor season to a fitting climax against Fenske. He has won 14 races this year on the boards, including the greatest of all miles, his 4:04.4 at Dartmouth college a month ago. He has run the distance ten times under 4:10. Against this stunning record, Fenske has youth and a fine 4:08.9 mile, achieved last week, to offer.

They will run over a new track, 11 laps to the mile and banked. Special ⅞ inch spruce stock was used in its construction to make in the fastest board oval it the country The field includes another pair of stars, Archie San Romani and Gene Venzke, in addition to Fenske.

MAN O'WAR SON TRIUMPHS OVER FIELD OF STARS

Favorite ends in seventh place white jinx continue to dog Camille Evans «Royal Mail»

By SCOTTY RESTON

AINTREE, Eng., March 25. (AP).—With a 17-year old boy on his back, Battleship today won an heroic "All-America" victory in the 100th Grand National Steeplechase to take a place alongside War Admiral as a worthy son of mighty Man O'War.

They said he'd sink in Becher's Brook. They said he was a pony out of his class. They started him at 40-1. Yet he carried the rose and silver colors of Mrs. Marion du Pont Scott of Montpelier, Va., wife of the screen actor, Randolph Scott, near the front all the way.

He stepped in command the second time over Becher's Brook, slipped back and then came on again. He was beaten at the last fence by a half-length but he answered the whip and won by a head from H. C. McNally's Royal Danieli, an 18 to 1 shot. Sir Alex MacGuires's Workman was far back for third place in the field of 36.

BRUCE HOBBS IS JOCKEY

The kid on Battleship's back was Bruce Hobbs, little North-American-born apple-cheeked boy. His father trained Battleship and two weeks ago decided the boy should ride him. That decision won the race. For this youngster, who was taken to England at the age of two after his father had handled F. Ambrose Clark's horses at Westbury, L. I., for 20 years, made his mistakes, mastered them and then whipped his mount home like a veteran twice his years.

There are a lot of "firsts" to report about this race, witnessed by a crowd estimated at 250,000. It was the first time a fathre-son trainer-jockey combination had produced a winner. It was the first time a horse actually bred and raced in America ever won the jumping classic. It was the first time a lad so young had ridden the winner.

OTHER AMERICAN WINNER

The only other American-bred horse ever to win the race was the California-foaled Rubio in 1908 and he was owned by an Englishmenam, Foreign-bred jumpers carried to victory the American-owned silks of F. Ambrose Clark in 1933, Charles Schwartz in 1926 and Stephen Sanford in 1923.

Mrs. Scott, a sister of William du Pont, Jr., himself a noted horseman from Wilmington, Del., arrived only a couple of hours before the race.

The jinx stayed with Mrs. Camille Evans' Royal Mail, last year's winner, to the end. First his original owner, H. Lloyd Thomas, was killed. Then his jockey, Evan Williams, fractured a collarbone and today the black son of My Prince broke a blood vessel and had to be pulled up.

This was only one of the accidents which swept the field. Rock Lad, owned by H. R. Bain of Toronto, spilled at the water jump, crawled out and died. Boys were helping favorites and longshots alike out of brooks throughout the race.

Tnree heavily-racked horses were among the 13 that finished the four miles, 856 yards. James V. Rank's Cooleen, second last year, was fourth this time. J. B. Snow's American-owned Delachance was fifth and Arthur Sainsbury's Blue Shirt, the favorite, seventh. Red Knight 2nd was sixth, Hopeful Hero eighth and then came Underbid, Bachelor Prince, Lough Cottage, Provocative and Drim.

HOLLYWOOD, March 25. (AP).—Randolph Scott, movie hero and husband of Mrs. Marion Scott, whose Battleship won the Grand National steeplechase today, was so pleased he could "hardly talk".

"I'm happy for Marion's sake because she trained the horse herself", he said. "It is further gratifying because Man O-War, sire of Battleship, isn't listed in the English blue book of racing due to some technicality in breeding".

Mrs. Scott, who married the Virginia actor two years ago, does not live in Hollywood. Scott is here only while making pictures.

Alfredo Comas, M. D.

Graduate and ExInterne of Maryland General and University Hospitals, Baltimore. Visiting Surgeon to Havana University Hospital and Gynecologyst of the Cancer Institute of Havana.
Consulting hours: 2 to 5 p. m.
Telephone M-7728
70 San Nicolas St.

Bacardí

The KING of Rums

The Rum of KINGS

OLYMPIC STAR IS «PAPA» NOW

Mr. and Mrs. Hardin and baby

Will he try to beat his father's record? That's what Glenn Foster Hardin, better known as «Slats», who hurdled his way to fame in the last Olympic games, appears to be thinking as he examines the feet of his baby son in New Orleans. Mrs. Hardin also seems proud of little Glenn Charles Hardin, although she may not be thinking in terms of high hurdles.—(Central Press)

Connie Mack at 75 Stages Swift Come-Back After Friend Advised Him to Quit Because He Was Ill

By PAUL MICKELSON

NEW ORLEANS, Mar. 25. (AP.)—From out of the shadows of desperate illness and shattered dreams has marched old Connie Mack to make the grandest comeback of the spring baseball season.

The 75-year-old patriarch last fall seemed to be failing. Even his closest cronies shok their heads and advised him at least to give himself what small chance he had left by surrendering the active managership of the down and out Philadelphia Athletics.

But old Connie fooled them all, possibly even himself. And today he's back at is familiar post, his head buzzing with schemes to land at least another world championship and his long arm waving his boys home with his inevitable scorecard. He's even getting fat—that is, fat for such a lean man as Connie—and now weighs 142 pounds, the heaviest he has been in nine years.

«Doggone it», says Connie as he begins his 38th year as leader of the A's, «I've got it licked. I'm coming now and maybe we'll still have some fun winning a pennant or two».

Stiff Competition

Of course, Connie has been saying the same thing without getting any place since he broke up his championship team of 1929 and surely, he can expect nothing better than a second division ball team this year against such competition as the Yankees, Tigers, White Sox and Indians. Yet, the dope is that his ball club will fool a lot of people this season. For the first time in years, he actually has spent some money on his team and when Connie spends more than $1,000 on anything you can expect some fancy dividends. Over-winterimprovements on his present team cost him approximately $50,000, counting players sent in deals.

Second base was the biggest weak spot of the 1937 club. For the job, Connie bought Dario Lodigiani, 21-year-old star from Oakland of the Pacific Coast League. Lodigiani disappointed Mack at first but seems to be coming into his own rapidly. If he can field and hit, Connie's greatest problem will be solved.

Connie's biggest surprise packages of the year, however, seem to be Harold Wagner, a six foot catcher obtained by the free agent route, and Bill Kalfass, 21-year-old southpaw pitcher from Trenton.

Of the two, the hunch is Kalfass already has done more to make Connie well than his diet. Wild Bill is a typical Rube Waddell who has given Connie more chuckles than a juicy dividend check. He's the screwball type and you can tell Connie is a bit daffy over the big, awkward kid who rears six feet 3 1|2 inches skyward.

Wild Bill's Beer

One evening, Wild Bill strolled into the hotel lobby. He had been out late and had imbibed a bit. He was sure Connie didn't know about his meanderings and guzzling habits, so he walked up and asked:

Mr. Mack, do you mind if I sit down and think with you?»

«No, Sir», snapped Connie, «and you'd better start thinking right now about getting in shape on that ball field».

Wild Bill was flabbergasted but undaunted.

«Mr. Mack», he said, «I guess you know I drink beer. But I gotta have my beer. I love beer. Beer means everything to me, why».

Connie, fighting to overcome an outright laugh, snapped back:

«All right then. You can drink beer for breakfast, for lunch and for dinner, only don't forget you have to do a full day's work for Connie Mack and the ball club».

And Wild Bill has been doing his day's work, beer and all. Watch out for that kid. He's got something and it isn't just an appetite for malt.

Woman Who Owns Quarter Share of Dodgers Sets Record For Sex in Witnesseing 2200 Straight Games

(By MARY ELIZABETH PLUMMER)

NEW YORK, Mar. 25. (AP.)—She probably has seen more baseball games than any other living woman—2,200 straight running, and a total away up in the trousands—but the woman known to the baseball world as «Dearie» never has yelled in a ball park.

«Pop always said, 'don't talk too much and keep your ears open», said «Dearie», whose real name is Mrs. Marie McKeever Mulvey, a power in big-league baseball today as one-fourth owner of the Brooklyn Dodgers.

You always see her at the Dodgers' games, a slender, brown-haired woman, 39, with a friendly smile, usually sitting with her three children—«Baseball keeps them out in the air and out of mischief».

She's always quiet and calm. She never talks at a game, never misses a play—a real student of the sport who can quote records, and who has been going to spring training camp and on the road with the ball club since she was 13.

Her dad, the late Judge Steve McKeever, who was President of the Dodgers, always called her «Dearie», and soon the players did too. She was a gangling, toothy little girl then, with pink bows on her pigtails and the name stuck.

She always got along well with the baseball crowd, and they never teased her. «They are true, sincere friends», she said.

Four and a half years ago, tall, white-haired Judge McKeever, sitting out at Ebbets Field with his silver-topped cane, decided to give his daughter all his stock in the club.

It was no news to her when his will, filed yesterday, disclosed she was one-fourth owner. She had been for four years.

«I didn't sell four years ago», she said, «so why turn around and sell now? No, I doubt if I ever will».

Her husband, James Mulvey, is one o fthe ball club's five directors.

The whole family rides—Mrs. Mulvey is out three hours a day on her saddle horse, Red Rex. The children have ponies, and her husband has a polo pony.

She's also an expert with trotting horses. She and her mother used to drive together in Brooklyn, and were called «The McKeever sisters».

She worked the trotter Rosalind all spring before Ben White drove Rosalind to victory in the 1936 Hambletonian.

But baseball is her favorite sport. «It gets into your blood», she said. «Pop was always crazy about it.

«I do wish he'd long enough to see the Dodgers win another pennant».

«Pop» died March 7, at 84. He saw his Dodgers win the pennant twice, and dearie believes they might again this year with one more pitcher and a heavy-hitting outfielder.

«Then», she said, «look out for Brooklyn!»

You Are Cordially Invited to Visit Our Private Bar

OTTO PRECHT — PRADO, 86 — GENE CASTRO

OUR PRICES FOR FOLLOWING LIQUORS, PER BOTTLE:

Bacardi Rum. White Label	$1.10	Cutty Sark Whiskey	$2.40
Bacardi Rum. Gold Label	1.25	White Label Whiskey	2.50
Sevillita Rum. White Label	0.75	Ballantines Whiskey	2.70
Sevillita Rum. Gold Label	0.75	John Haig Gold Label	2.50
Dry Sack Sherry	2.75	Peter Dawson Whiskey	2.50
Garnier Apricot Brandy	2.25	Johnnie Walker Red Label	2.50
D.O.M. Benedictine	3.00	Johnnie Walker Blk. Label	3.30
Cointreau Triple Sec	3.00	Nicholson Dry Gin	1.85
Celestin's Brandy	2.75	Gordon's Dry Gin	2.00

Complete Stock of Liquors and Wines. Cigars at Factory Prices

ROUND-UP OF SPORTS

By PETE GALIANA,
Sports editor of the DIARIO DE LA MARINA

«Tarzan» Estalella, young Cuban outfielder, is trying to make the grade with the Washington Senators, but apparently, his ambition doesn't match with the American League pitchers—they want to take him out of the circuit!

* * *

Even though a heavy favorite in the betting, «Royal Mail» couldn't carry the «mail» at Aintree.

* * *

Maria Lenk, a Brazil gal, almost tied the breast-stroke world's record in Lima, Peru, a couple of days ago, setting a new South American mark of 3:00:6 in 200 meters, after leading the event all the way through... A Japanese woman holds the world's record of 3:00:4.

* * *

Plans are being made to revive the once famous University of Havana Relays program, a carbon copy of the ones annually given at Penn. Student sports authorities are working on them, and it is expected that a swell show will be staged by the end of next month.

* * *

Clarke Griffith, the old fox, is digging around the Cincinnati Reds training camp hoping to find a first string catcher for his Nats... Clarke has an eye on Virgil Davis, ex-Card, ex-Pirate and ex-Philly...

* * *

Joe McCarthy, manager of the Yankees, is happy about the whole Yankee situation... In nearly four weeks of training his team has been rounding into championship form, and, it looks now as if «It's gonna be three straight!»

«I'm satisfied»—Joey says. And so is Colonel Ruppert, the one who gives all the dough...

* * *

But, everything is not a «Paradise of roses» at the New York Yankees training camp... Before the team starts its road back to Broadway, Manager McCarthy will have to solve little Ernie Koy's problem. The kid has been in the Yankee chain-gang for years, and in 1937 hit for .345, showing some class... Koy is fighting desperately to stay with the team, but McCarthy cant afford to keep more than four outfielders on the squad... So, he has to send the youngster to the AA league again, and, this will mean that the Kansas City Club will be free to sell him to any National League outfit.

* * *

Tips: Bet on the Yankees to repeat in the American League, and, in the—World war in case they are dragged into it.

* * *

Schoolboy Rowe's announcement that his arm is O. K. again is the best news that Detroit has received since the Armistice...

* * *

Burleigh Grimes says if the Dodgers can get some hitting and pitching they will finish in third place in the National League.

—Oh, yes! That's right... But, that is like saying «I will be a millionaire if my name was Henry Ford».

* * *

Bill (Terrible) Terry said the other day that no ball club could live long without help of the gentlemen of the Press... At last he has realized all you need to make an omelet are EGGS!

* * *

Conrado Conde, leading feather of Camagüey, is after a bout with Kid Chocolate, and will grab it if his talking convinces Pincho Gutierrez, the Kid's manager.

* * *

That's all, folks!

WINS OPEN TOURNEY

PINEHURST, N. C. March 25. (A P).—Shooting a 279 for the 72 holes Victor Ghezzi of Deal, N. J., won the 35th renewal of the North and South Open Golf tournament today.

AINTREE, England. March 25. (A P).—The daily double at Aintree race track today paid the fabulous sum of 5,062 pounds (about $25,000), for a 10 shillig ($2.50) ticket.

Only one man, whose name was not made public, bought a ticket coupling Battleship, winner of the Grand National, and Barbadeche, which won the Bickerstaffe plate on the same program.

The payoff broke the previous record for daily doubles on British totalisators, which was 4,679 pounds for 10 shillings, established at Manchester a year ago.

HIGH SCHOOL GIRL STARS IN TABLE TENNIS GAMES

Philadelphia, March 25. (AP). — Ruth Wilson, Swarthmore, PA., high school student, and 17 year old Dorothy Halladay of Baltimore, featured play in the women's singles of the National table tennis championships today.

Miss Wilson beat the third and fifth seeded players, Dolores Kuenz, of St. Louis, 18-21, 21-18, 21-14, 21-12, and Jane Stahl, of Providence, R. I., 21-18, 21-5, 21-17, to enter the semi-finals.

Miss Halliday eliminated the second seeded Mildred Wilkinson, of Chicago, 21-16, 22-20, 18-21 21—17, and Helen Germaine, of New York, 14—21, 21—19, 21—12, 21—12.

There was no play in the men's singles.

WHITE SOX PILOT PLANS TO STRENGTHEN DEFENSE

PASADENA, Cal. March 25. AP).—The Chicago White Sox drill indicated today that manager Jimmy Dykes was determined to put a good defensive club on the field this season.

Dykes had outfielders Gerald Walker, Mike Kreevich and Larry Rosenthal, his regular outer gardeners, firing the ball to all bases. All three have good arms, and Dykes believes they will make base runners cautions before the season is far advanced. The Sox resume their exhibition series with the Cubs tomorrow.

DETROIT TRIMS CARDS AS YORK RIPS OUT HOMER

ST. PETERSBURG, Fla., Mar. 25. (AP.)—Rudy York's home run with a man on base in the sixth inning gave the Detroit Tigers a 5 to 3 victory over the St. Louis Cardinals in an exhibition game today.

The Tigers got only five hits off Si Johnson, who pitched seven innings, and none off G. Bush, who finished the game. Vernon Kennedy, Jake Wade and Alton Benton divided the hurling chores for the Tigers, yielding eight hits.

Senators Defeat Columbus 11 to 2

ORLANDO, Fla., Mar. 25. (AP.)—Washington's rookie pitchers, Leonard and Krakauskas, gave Columbus only six hits today as the Senators won an exhibition game, 11 to 2.

Jimmy Wasdell, Washington's first base aspirant, continued his heavy hitting, knocking his second home run in two days. Mel Almada got a homer and a double for the winners.

Krakaukas gave up two hits, but he walked eight in the four innings he worked. The Senators hit Siensoth and Lynn Freely.

BILOXI, Miss., Mar. 25. (AP.)—Phillies denied today reports that the New York Giants would trade Wally Berger for pitcher Claude Passeau.

«That's a lie», said Nugent. «Billy Terry and I have not had one word to say on any deal and, as far as I can remember, I don't think Terry ever mentioned Passeau's name to me».

At the same time Nugent announced the Phils had optioned six players from last year's Centerville club in the Eastern Shore League to Montgomery, Ala. The six: Alex Pitko, Lloyd Gross, Red Voth, Edward Feinberg, Tom Ogden and Harold List.

Yanks Are Chosen To Win Pennant in American Division

(By Alan Gould)

NEW YORK, March 25. (AP).—Baseball future book handled by James J. Carroll of St. Louis lists World Champion Yankees as 3 to 5 choice in American League, Giants and Cubs each 9 to 5 in the National... Detroit is rated at 13-5, Cleveland 7-2 and Boston 6-1 in first flight of American League; St. Louis Cardinals 3-1 and Pittsburgh 5-1 in National... It's complimentary to Bill McKechnie, new Cincinnati pilot, that Reds are listed as best second-division bet, at 20 to 1, with Boston Bees and Brooklyn Dodgers 40-1 each...

Bill Terry Jr., is leading candidate for second base Job on University of Virginia nine... If Rogers Hornsby lands with Minneapolis Millers this year as utility man, and makes good, he may be moved into managerial spot in 1939, with Donie Bush elevated to front office...

Ted Williams, 19 year old Pacific Coast rookie outfielder for whom Red Sox paid $30,000 and to whow they gave $2,500 bonus for signing, will get his seasoning at Minneapolis this year... but, says Ted to Joe McGlone of the Providence Bulletin: "Don't be surprised if you see me back with the Sox before next July... I'll rattle those fences in the American Association"... the veteran Guy Bush, rather than Paul Dean, may fill the Cardinal pitching gap this season... camp followers detect signs of old-time effectiveness in the Mississippi mudcat... one of brightest rookie developments of of grapefuit campaign is Cleveland's Ken Keltner, Milwaukee product who has taken stranglehold on third base job...

NEW ORLEANS, Mar. 25. (AP.)—The Cleveland Indians defeated Philadelphia's Athletics 7-1 today, piling up 15 hits while Mel Harder, Denny Galehouse and Al Milnar were holding the Mackmen to three.

The Indians waded into the scoring in the first, when Campbell's triple brought in Lary and Weatherly, and Trosky's single scored Campbell. Kroner's home run in the fourth scored Pytlak.

Philadelphia's only run came on Easterling's triple, scoring Werber who had walked, in the seventh.

CUBS PLAY EXTRA FRAME TO BEAT HOLLYWOOD 7-6

LOS ANGELES, March 25. (AP). Jim (Rip) Collins got another game-winning single today as the Chicago Cubs kept their exhibition victory streak and defeated hollywood 7 to 6 in 10 innings.

Hollywood scored four runs in the eight and ningth frames to send the contest into an extra frame. Mes-ner, first up for the Cubs in the last of the tenth, sinrled to center and went to second on a sacrifice. O'Dea was i ntentionally passed, after which Collins, pinch hitting for Kimball, singled home the winning run. His single beat Los Angles yesterday, 4-3.

INDIANAPOLIS IS DOWNED BY BEES SEVEN TO ONE

BARTHOW, Fla. March 25. (AP).—Again demonstrating their ability to convert a small number of hits into a fair amount of runs, the Boston Bees today routed the Indianapolis club of the American Association, 7 to 1, on only a half-dozen safeties.

Frank Gabler and milt shoffner were hit rather freely by the minor leaguers, yielding a total of nine blows, but four of the Bees' safeties were of the extra base variety and proved more than enough.

OFFSIDES AND FOULS

Henrich is delighted with his assignment to the right field berth for the Yankees. Says he «I like center best, but if its a question between right and left, give me right from which I throw best», Baby face said. «I'm lucky to be in any field on a team like this» he chuckled.

* * *

Should the Dodgers trade the tenor-voice Hassett, they'll remove the club's only claim to harmony.

* * *

There is no danger of the hotel help at the Baton Rouge camp of the Giants being «dimed to death» since there is'nt a dime in the town... For some reason there is a scarcity of dimes... Nickels, quaretrs and halves are used in making change.

* * *

Rarely has a new manager clicked as well with the baseball scribes as Casey Stengel has with the Boston writers. His daily press conference always draws 100% attendance.

* * *

So far the French cabinet has experienced every shift but that of Notre Dame.

* * *

The victory of Johnny Revolta in the St. Petersburg Open put him on top of the money winners among Golf pros in the Winter circuit. It brought his total to $3,248.33; Cooper is second with $2,838.33. Next in order comes Jimmie Thompson, $2,515; Henry Picard $2,178.50; Jimmie Hines $1,885, and Sam Snead $1,828.33.

* * *

J. Curtis Sanford, wealthy independent oil operator of Dallas, Texas, said that he and a group of East Texas oil men were negotiating for the purchase of the Brooklyn Dodgers. He said «If we swing the deal we plan to buy several Texas clubs and use the Brooklyn team as a drawing card to attract better ball players to Texas».

* * *

McGraw was always very superstitious. He also believed Goofs helped his club and he had a soft place in his heart for the utterly hopeless. If any club could not handle a goofy player or more likely a likker-tosser, Mack would give him a chance. He grabbed Bugs Raymond, took on Red McLean, had a welcome for anybody who needed help and whose strange talents, he figured, would be converted into clicks of the turnstiles.

* * *

A thousand fans tried to shake hands with Di'Maggio at once But Colonel Ruppert was not among them.

* * *

Walter E. Shinn Tackie from Parlin, N. J. has been elected captain of the Pennsylvania football team for 1938 season.

* * *

Poland didn't hear Hitler's speech because of peculiar droning and whistling noises in radio sets. It probably was caused by people tuning out and trying to get Jack Benny or Charlie McCarthy.

* * *

At Hot Springs, the advance guard of the Dodgers were quartered only three blocks from the Giants which caused Tom (N. Y. World-Tele.) Meany to wisecrack that «it's as close Terrys all year».

* * *

Rudy York of the Tigers is the first Indian to hit real stardom since Chief Bender.

* * *

The United States is not the only place where they have baseball schools. They have one at Sorrento, Australia, not far from Melbourne, beginning next Easter Sunday.

HEUSER WINS TITLE

BERLIN, March 25. (AP).—The German, Adolf Heuser, won the International Boxing Union's light-heavyweight championship tonight by stopping the Belgian titleholder, Gustave Roth, in seven round. The referee halted the bout and awarded Heuser a technical knockout victory.

GEORGE, TRIXIE and BILLY
PADDOCK BAR.
Where north meets south for a friendly snifter. Liquors and beers for conoisseurs.
ZULUETA 22

Special Delivery to your Home
—EVERY—
Wednesday and Saturday
On All Given Orders
SIRLOIN AND PORTERHOUSE STEAKS
And all Kinds of Fresh American and Cuban Meats and Sausages.
Phone in your orders on Tuesdays and Wednesdays from 8 to 11 a. m., and at the same hour on Fridays and Saturdays
TELEPHONES:
A5-5781 A5-5782
La Reguladora
MERCADO COLON
Casilla 276, 277, 278
ARROJO y CIA., Prop.

SIXTY-EIGHT RARE OLD WINES
"EL BATURRO"
WINE TAVERN
Liquors and Wines at Wholesale Prices
Egido St. No. 61 Telephone M-3081
BATURRO RUM IS THE BEST

M.E.C.D. 2016

HEAVY LIQUIDATION PRECIPITATES SHARPEST BREAK IN STOCK MARKET SINCE LAST NOVEMBER 22

DECLINE OF ONE TO FIVE POINTS MARKS LEADERS

Rush of selling in final hour causes tape to lag 4 minutes. 573 stocks hit new low

(By Frederick Gardner)

NEW YORK, March 25. (AP).—Heavy liquidation hit the stock market today, sweeping leaders overboard for losses of 1 to 5 points generally to new lows for the past three years and longer. There were isolated declines of 8 or so.

Selling attained greatest momentum in the final hour when the ticker tape was for some time as much as 4 minutes behind floor transactions.

Brokers atributed the relapse to a combination of depressing circumstances including discouragement of stockholders at the recent unsuccessful attempts to rally the list, fears of fresh troubles in France and growing doubts that business can get back on its feet in nearby months.

The Associated Press average of 60 issues tumbled 2.1 points to 36.7, a new bottom since April 4, 1935. It was the sharpest way's break since Nov. 22 last. The breadth of the downswing was indicated by the fact 946 individual stocks changed hands. Of this number there were 578 new 1938 lows. There were 785 declines against only 34 advances, while 127 were unchanged.

Transfers totalled 1,677,340 shares, the largest turnover since Jan. 10. It compared with 890,160 yesterday.

Adding to the downfall was the touching off of numerous stoploss orders and the forced dumping margin accounts which had become vulnerable in the past several weeks of reaction. No exceptional selling from abroad was noted.

Consipcuous losers were Allied Chemical at 141 1|8, off 8 5|8; Westinghouse 71, off 6; American Gas 76 3|4, off 5; Bethlehem Steel 47, off 4 7|8; U. S. Steel 44 3|4, off 4; Chrysler 42 1|2, off 4; General Motos 29 5|8, off 2; American Telephone 120 1|4, off 3 1|4; Sears Roebuck 50 1|2, off 3 1|2; Loew's 36 1|2, off 41|2; Douglas Aircraft 35 5|8, off 2 7|8; U. S. Rubber 25 3|4, off 3; Anaconda 26, off 2 3|4 and Standard Oil of N. J., 42 7|8.

Secondary bonds slumped with shares. In the foreign list Czech dollar lonas were an exception, most rallying strongly.

The Paris Bourse was weak, although it was reported late in the day that Premier Blum had adjusted his cabinet difficulties. The French Franc was much lower in foreign currency dealings.

Commodities were uneven. Wheat at Chicago, was 5|8 to 1 cent a bushel lower. Corn advanted 1|8 to 5|8. Cotton gained 20 to 30 cents a bale.

WEATHER

Forecast for today: Probably fair with very little change in temperatures. Breezes from the north and northeast. Light rains, mainly in the Eastern end of the island.

NEW YORK, March 25. (AP).—High and low temperatures and weather conditions in 25 United States cities today were:

Albany, clear	56	32
Atlantic City, partly cloudy	46	38
Baltimore, cloudy	54	38
Boston, clear	48	34
Buffalo, cloudy	56	32
Chicago, cloudy	56	44
Cincinnati, cloudy	62	38
Cleveland, rain	58	38
Dallas, partly cloudy	84	68
Denver, snow	44	36
Detroit, rain	54	38
Indianapolis, cloudy	54	42
Jacksonville, clear	82	60
Kansas City, partly cloudy	76	60
Miami, clear	78	64
Milwaukee, rain	46	40
New Orleans, clear	84	66
New York City, clear	57	37
Phoenix, clear	78	52
Pittsburgh, cloudy	58	32
Portland, Me., clear	54	32
St. Louis, cloudy	80	50
San Francisco, clear	64	48
Tampa, partly cloudy	86	64
Washington, partly cloudy	58	36

HEALTH OFFICIALS SEEK TO END BAY POLLUTION

From recent activities by the Departments of Health and Public Words it appeared probable yesterday the some definite action was to be taken toward getting rid of the stench that has always been one of the worst objections to Havana Bay as a harbor for tourist ships.

After repeated inspections of the harbor and the sources of contamination, the two government department heads reached an agreement to cooperate.

Another meeting was held yesterday, in which Officials of the Finlay Institute conferred with the Secretary of Public ..orks and the Chief Engineer of the City of Havana, on ways to divert sewage now drained into the Bay, either denaturing it or draining it directly into the sea.

MOBILIZATION TACTICS TO BE TAUGHT RESERVE

WASHINGTON, Mar. 25. (AP.)—Fifty National Guard and Reserve officers, specialists in obtaining man power, will start training March 28 for any future «M-day»—mobilization day.

The War and Navy departments will train them how to mobilize 2.000.000 men in four months in the event of war. The course will continue through April 9.

Most of the reserve officers are from the Eastern seaboard. Fourteen states; the District of Columbia and Puerto Rico will be represented.

SHIPPING NEWS

ARRIVING

YESTERDAY

«Pennsylvania»	San Francisco	Frisco Wharf
«Cefalu»	New Orleans	Atares Wharf
«Sixaola»	Port Limon	Santa Clara Wharf
«Clipper», Pan Am Air	Miami	10.00 a. m. Arsenal
«Clipper», Pan Am Air	Miami	10.30 a. m. Arsenal
«Baby Clipper», Pan Am Air	Merida	1.40 p. m. Arsenal
«J. R. Parrott», E. E.	Pt. Everg.	9.00 a. m. Arsenal
«Seatrain New York», H. Smith	N O	9.00 a. m. Hacendados
«Bodo»	Newport News	11.20 a. m. H. Coal
«Albert» (barco motor)	Pensacola	7.35 a. m. Bahia
«Kurikka»	Norfolk	7.25 a. m. Melones

TODAY

«Oriente» N. Y. and CMSS	New York	7.00 a. m. Ward T.
«Florida», P and O	Miami	8.00 a. m. Arsenal
«Emp Australia», Can Pacif	NY and WI	6 p. m. Bahia

SUNDAY

«Clipper» Pan Am Air	Miami	10.00 a. m. Arsenal
«Clipper», Pan Am Air	Miami	10.30 a. m. Arsenal
«Joseph R. Parrot»	Pt. Everg.	9.00 a. m. Arsenal

MONDAY

«Pres. Harrison», D Lines	NY	7.00 a. m. Munson
«Lafayette» Francesa	NY WI	6.00 a. m. Bahia
«Santa Marta», U. Fruit	NO	8.00 a. m. Sta. Clara
«Cuba», P and O	Tampa	3.00 p. m. Arsenal
«Copiapo», C. Sud Am	Valp	7.00 a. m. Machina
«Clipper», Pan Am Air	Miami	10.00 a. m. Arsenal
«Clipper», Pan Am Air	Miami	10.30 a. m. Arsenal

TUESDAY

«Transylvania», C. Anchor	N Y	6.00 p. m. Machina
«New York», Hambg. Am	N Y-W I	9.00 a. m. Ward T.
«Florida», P and O	Miami	8.00 a. m. Arsenal
«Antigua», U Fruit	N Y	4.00 p. m. Sta. Clara
«Orizaba», NCMSS	N Y	7.00 a. m. Ward Line

SAILING

YESTERDAY

«Pennsylvania	New York	Frisco Wharf
«North Star»	Miami	4.00 p. m. Machina
«Cuba»	KW and Tamp	9.00 a. m. Arsenal
«Clipper»	Miami	3.00 p. m. Arsenal
«Clipper»	Miami	3.30 p. m. Arsenal
«Baby Clipper»	Miami	2.00 p. m. Arsenal
«Seatrain», New York	N Y	5.28 p. m. Hacendados
«Joseph R. Parrot»	Pt. Everg.	2.10 p. m. Arsenal
«Snar»	Georgetown	5.48 p. m. Tallapiedra

TODAY

«Sixaola»	N O	1.00 a. m. Sta. Clara
«Cefalu»	Cris N O	11.00 a. m. Atares
«Munargo»	Miami N Y	4.00 p. m. Munson T.
«Clipper»	Miami	3.00 p. m. Arsenal
«Clipper»	Miami	3.30 p. m. Arsenal

SUNDAY

«Oriente»	N Y	2.00 a. m. Ward T.
«Florida»	Miami	7.00 p. m. Arsenal
«Clipper»	Miami	3.00 p. m. Arsenal
«Clipper»	Miami	3.30 p. m. Arsenal
«Empress Australia»		4.00 p. m. Bahia

MONDAY

«Santa Marta»		11.00 p. h. Sta. Clara
«Clipper»	Miami	3.00 p. m. Arsenal
«Clipper»	Miami	3.30 p. m. Arsenal
«Pres. Harrison», Frisco		midnight Munson T.

TUESDAY

«Lafayette»	N Y	9.00 a. m. Bahia
«Cuba»	K W and Tampa	9.00 a. m. Arsenal
«Florida»	Miami	7.00 p. m. Arsenal
«Orizaba»	Veracruz	11.00 a.m. Ward T.
«Clipper»	Miami	3.00 p. m. Arsenal
«Clipper»	Miami	3.30 p. m. Arsenal

IN HARBOR

Manuel Arnus, Capt. de Aguirre; San Luis, Capt. M. Gondra; Belgique, Capt. Dor; Helen L. Joy, Capt. Elme Closson; Chr. J. Kampmann, Capt. J. Darnelum Platt; Am. m|sch., Capt. Carl Frederickson; Sonia, Capt. Lohrdale; Ormes, Capt. J. A. Sargent; Bellatrix, Am. yacht, Capt. Henning Linch; «Munargo», Capt. H. B. Fluck; «Gand», Capt. Woosles; «Almeria Lykes», Capt. A. J. Hand; «Cefalu», «Kurikka», «Albert», «Bodo».

HOT
GENUINE
FRENCH BREAD
IN THE 5 AFTERNOON
FRENCH ROLLS
EVERY DAY
AT ALL OF OUR STORES
Cremería de Ward
Our Name Your Guarantee
Our 6 Stores
K. St. Salón Between 21 & 23 Vedado.
The Rendezvouz, Industria & San Miguel, Habana.
Kiosko Miramar, Calzada Columbia & 6 St. Almendares.
Salón Pro-Arte de Ward, 5th & D Sts. Vedado.
El Explorador, 10 de Oct. & Estrada Palma, J. del Monte.
Salón Mendoza, Sta. Catalina & D'Strampes, R. Mendoza.
French as París — Delicious as Fresh
Tender as Love — Pure as Gold
Every day our patrons are praising their delightful crispness and palatable flavor.

GRAIN QUOTATIONS

	CORN		RYE		WHEAT	
	May.	July	May.	July	May.	July
Open	60⅝	62¼	65⅞	63⅝	87	83¾
Close	60⅝	62¼	64¼	63⅝	86	82⅝

Total amount shares sold on N. Y. Stock Exchange 1.680,000.

Curios
for Souvenirs at modest prices.
LA FLOR DE TOKIO
O'Reilly, 102. Near Central Park

ALONG THE DOCKS OF HAVANA

Special courtesies were ordered yesterday for the Governor of Georgia, his staff and party, arriving on the S. S. Florida with 200 members of the families of Georgia students at Riverside Academy, 250 of whom are due today on the Cuban Navy Cruisers "Cuba" and "Patria", sent to bring them from Miami.

* * *

Port courtesies were also ordered for Mrs. Louis G. Dreyfus, wife of the comercial attaché of the United States legation at Lima, Peru, due here Monday on the "Copiapo".

* * *

Customs collections for the day were $103.051.07, according to the report made by the Collector of the Port of Havana.

* * *

The S. S. Sixaola, of the White Fleet, arrived at noon yesterday from Cristobal with 4 passengers for Havana, a cargo of fruit and 45 passengers for New Orleans.

* * *

On the "Sixaola" were Arthur Baker, Carlos Belizario, Jennings Blackett, Sybert Campbell and Theophilus Thomas, Panama athletes on their way to Philadelphia. They were received by local athletes and sports writers.

* * *

The S. S. Pennsylvania arrived with 68 passengers for Havana and 399 in transit for New York, continuing her voyage for that port later in the day. Forty-six passengers embarked here for New York on the Panama Pacific Liner.

* * *

The S. S. Cefalu arrived yesterday from New Orleans with one passenger and cargo for Havana. She carried six passengers and general cargo in transit.

* * *

Mexican Navy Commander Manuel Coello got medical clearance yesterday to take the «interned» Spanish liner «Manuel Arnus» to Veracruz, but failed to gest port clearance because of several liens issued by local courts against the ship. He told port health authorities he planned to sail at 11 o'clock tonight, but a Cuban Naval guard was still aboard with orders to prevent sailing at any cost" until court releases shall have been issued.

In court proceedings yesterday, Captain Celestino de Oguirre was recognized as the commander of the "Arnus" and it was said the Mexican Naval Officers who came here to sail her to Veracruz had not been enrolled as officers of the ship.

* * *

Invitations were being delivered yesterday by Al Bona & Company for a cocktail party to celebrate the arrival Monday of the «Copiapo», new motorship making the first run for the Chilean Navigation Company from Valparaiso to Antwerp and Hamburg, via Habana. The other shipt are the «Aconcagua», «Libertad», «Teno», all with high speed and of ultra-modern construction.

The «Copiapo» is bringing 3.000 tons of Chilean products for Cuba and is to load 1.300 tons here for Hamburg and Antwerp, including several lots of sugar.

* * *

The Norwegian cargo ship «Bodo» arrived yesterday from Norfolk with a cargo of coal.

* * *

Other arrivals yesterday were the Seatrain New York from New Orleans, the Carferry Joseph R. Parrot from Port Everglades, the «Kurikka» from Norfolk with coal, and the Honduran Motorship «Albert».

The "Oriente", Ward Liner, was expected today, direct from New York with passengers and general freight.

Also due today is the "Empress of Australia", with a large tourist excursion aboard, and the "Florida", on her regular trip with passengers.

BRAZIL NAMES MINISTER TO CUBA, SANTO DOMINGO

RIO DE JANEIRO, Brazil, Mar. 25. (Havas).—Sylvio Rangel de Castro, official of the Ministry of State, was today appointed Minister to Cuba and Santo Domingo. He will succeed Minister Jose Roberto Macedo Soares, who has been named Chief of Protocol.

SUGAR MARKET

LONDON.—Cable states International Sugar Council announced next meeting is scheduled for April 27 and says total quotas for current year have already been reduced from 3,611,000 to 3,508,500 metric tons.

AMSTERDAM. — The Telegram learns that Java is now believed to be prepared to accept a five per cent cut in sugar quota.—Dow Jones.

WASHINGTON, March 25. (AP).—The Commerce Department said tonight that if raw sugar prices fail to rise soom, operating profits of sugar mills in Cuba—if any—would be much lower than those of 1937.

"Raw sugar prices have been declining steadily during recent months", the report said. It added that the full effect of a substantial decline in the income from the sugar crop probably would not be felt until the grinding season is over.

Discussing the economic situation of Cuba, the Department said in part:

"While reports from leading commercial centers vary somewhat, collections throughout the island during February, while not normal, were slightly better than during the preceding month, when they were reported as slow. This slight improvement during February was due to the stimulus provided by the sugar grinding season and did not reflect accurately the inderlying economic trend.

"A more than seasonal decline in business activities during the so-called 'dead season' is expected. This would tend to slow up collections".

Raw sugar was unchanged early today at 3.07 for spots, the price established late yesterday when a local refiner bought 27,000 bags of Philippines for mid-April arrival at this level, 1 point above sales made earlier yesterday.

Futures were steadier in both contracts on further covering and scattered trade and commission house buying. May No. 3 sold at 2.13 and Sept 2.17, or 2 points net higher, while July No. 4 advanced to .98 and Sept to 1.00½ or ½ to 1 point net higher, with the market at midday holding around the best.

Refined was unchanged locally at 4.55—4.65 for fine granulated but one of the southern refiners reduced prices 5 points to the basis of 4.60.

RAW SUGAR FUTURES
NEW YORK COFFEE & SUGAR EXCHANGE

Contract (3)	
MAY	
Prev. Close	2.11@12
Open	2.13
Close	2.12@13
JULY	
Prev. Closes	2.14@15
Open	2.16
Close	2.14@16
SEPTEMBER	
Prev. Close	2.15@16
Open	2.17
Close	2.16@17
JANUARY	
Prev. Closes	2.14@15
Open	2.15
Close	2.15@16
MARCH, 1939	
Prev. Close	2.15@16
Open	—
Close	2.16@17
Contract (4)	
MAY	
Prev. Close	.95½@96
Open	.96
Close	.96@99½
JULY	
Prev. Close	.97½@98
Open	.98
Close	1.01@02
SEPTEMBER	
Prev. Close	.99½@01c.
Open	1.00
Close	1.03½@04
JANUARY	
Prev. Close	1.04½ N
Open	—
Close	1.08@09
MARCH	
Prev. Close	1.06½@07
Open	1.07
Close	1.10@11
MAY	
Prev. Close	1.10 N
Open	—
Close	1.12@13

Dr. A. CABRERA M. D.
only
X-RAYS and CANCER
Deep Therapy — Radium — Diathermy
Portable equipment for X-Rays at bedside.
SAN MIGUEL 116 — M-1885 — 10 to 12 and 3 to 6.

DOW JONES AVERAGES

	Open	High
Industrials	114.42	115.97
Railroads	21.77	22.23
Utilities	17.23	17.54
	Low	**Close**
Industrials	112.73	114.64 up 26
Railroads	21.55	21.99 up 24
Utilities	17.07	17.31 up 01
Bonds		85.92 off 23

TOBACCO

Lobato & Company were in the market yesterday, making new purchases of the lower grades from Vuelta Abajo. They bought 175 bales of tails for their cigarette factory. More than 1,000 bales of the same grades and from the same region, were registered during the week by Villamil, Santalla & Company, who are still buying. Smaller lots were also sold during the day to various buyers and from several sections.

As the week closed there was no other notable activity.

Railroad receipts at the Havana Terminal yesterday were as follows: From Santa Clara for I. Kaffenburgh's Son, 159 bales; from Guane, for González & Vázquez, 11 bales; from Puerta de Golpe, for F. Fernández, five bales.

Receipts in Havana by highway were 563 bales from Zaza del Medio for Rogelio Pérez & Company. Other lots were expected by truck, lots being sent here by field buyers for sale to firms for which they were selected. Lots left in Santa Clara by Havana field men, are expected.

NEW YORK BANKS AND TRUST COMPANIES

	Prev. Close	Close Bid
Bank of Boston	35	32½
Bank of Manhattan	20½	19¾
Bankers Trust	43¼	40¾
Chase Bank	28⅝	27½
Chemical Bank	40½	39
First Boston Corp	11½	10¾
Guaranty Trust	218	213
Irving Trust	11⅛	10¾
National City	22⅜	21⅝
Royal Bank	172	172

DOW JONES' AVERAGES

Industrials	108.57	off 6.07
Railroads	19.95	off 2.04
Utilities	16.38	off .93

LAMBORN, HUTCHINGS & COMPANY
Members New York Stock Exchange
Bonds, Stocks, Sugar, Grains, etc.
Havana Offices:
The Royal Bank of Canada Building.
Telphone A-7214

HAVANA EXCHANGE

A new drop on the New York Exchange and new selling here to reinforce margins, brought repercussions yesterday due to pressure on securities in speculative hands obliged to sell.

One of these securities was the Public Works issue, of which local speculators held lots they hoped to dispose of on a favorable turn, or which they were holding for income, it now being an investment rater than a speculative issue.

The new slide in New York has knocked many plans out of kelter, holders having been forced to sell to protect other holdings. The offerings under souch circumstances have brought a drop the strong investment buyers have enjoyed as it permitted them to add to their portfolios, grabbing all offerings in sight.

Under present conditions there should be little of this issue for trade in New York, since yesterday, in spite of the price having dropped to 70, only 28 bonds, $28,000 nominally, changed hands there.

Onthe local market, after learning of the price at which the last operations were made in the north, sales were made at 70 1|2. Before and during the morning quotation here, $4,000 changed hands at 71 1|2.

The above was the explanation offered by local observers, one of whom added, «because the basis of these bonds has had no change and no other factor has arisen to bring about a drop. As soon as all this speculative distress holding has passed into strong investment hands, the fluctuations we have been seeing lately will disappear».

The Public Works Gold Obligations fell more yesterday. There are holders who still have quantities of this paper and who throw it on the market to buy the Public Works Bonds. Others, hoping for a favorable arrangement with the government, are the present buyers of the Obligations. They are the ones who are always most closely in touch with the situation.

At the official quotation yesterday, local operations in the fourcoupon Obligations were $50,000 at 37. Later, between 5 and 6 o'clock, there were sellers offering them at 36 5|8.

A hundred shares of United were sold from the blackboard quotation at 2 3|8. There was little in other stocks. Some operations were effected i rental bonds, which acted very firmly.

Free quotations were quite irregular.

PUBLIC WORKS OFFICERS TO START NEW HIGHWAY

A group of Public Works Department officials left Havana yesterday for Cardenas, to take part in the formal opening of work on the new Cardenas-Marti highway at a cost of $150,000, of which $50,000 was raised by property owners along the route and $100,000 furnished by the government.

The new artery was said by its backers to offer facilities to a considerable part of Matanzas Province that would add many times its cost to the value of property in the region and facilitate the development of a rich area that has been held back by lack of communication with the Central Highway and the rest of Cuba.

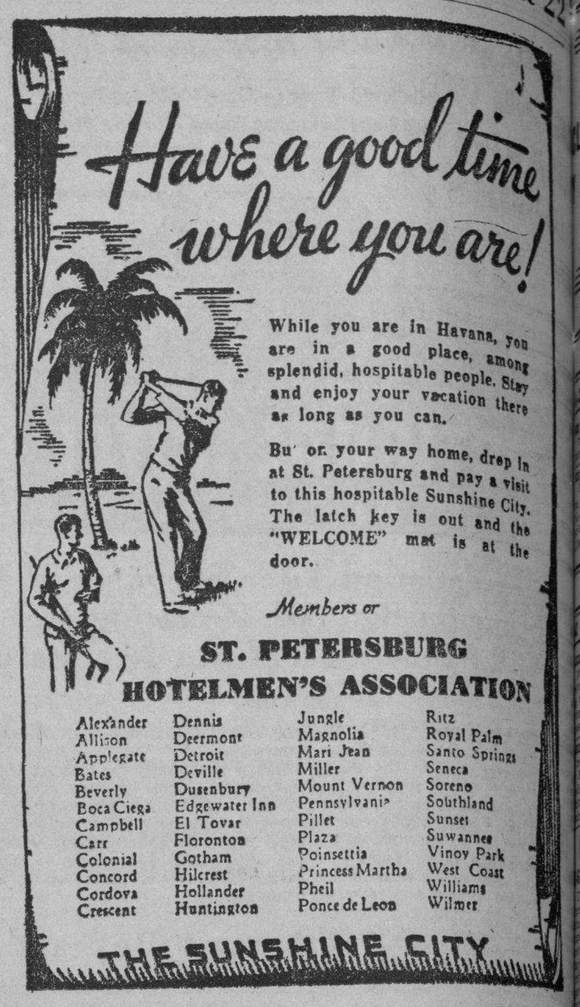

DAILY STOCK LETTER

AMSTERDAM: Bourse closed weak. American shares were offered, especially steel, copper, and railway issues.

Paris market closed weak. London heavy.

Brokers loans off $28,000,000.

NEW YORK, Stock Exchange seat sold at $56,000 off $4,000, the lowest level since 1918.

Douglas Aircraft gets $210,000 Army contract.

Special ICC rail committee asks broad powers in recommendations to Roosevelt.

President Roosevelt says message on Bank holding companies not yet completed.

Rail report to be made public next week.

He is studying financial aid to small business.

Senate approves investigation of TVA by Congressional Committee.

Senator Bailey urges halt to artificial stimulants.

Senate Finance Committee in a sweeping gesture to restore business confidence, voted sharply revised capital gains and less tax formula. Senator Harrison announced the committee had adopted a flat tax of 15 per cent on gains from capital assets held more than 18 months and provided for inclusion in ordinary income of capital gains from sale of assets held less than 18 months.

The vote by the Senate committee to repeal the excess profits tax met with very little response yesterday. Perhaps it was nullified by a number of factors, such as President Roosevelt's speech Wednesday, or blue sentiment in general.

Senate Finance committee eliminates House changes in estate and gift taxes.

Continuing operations to stabilize bond market, Treasury and Federal Reserve banks have switched back to the buying side of the market during the past week. About $24,000,000 government bonds have been bought by Treasury and Reserve banks during past week.

The CCC announced that the loans made under its 1937-1938 cotton loan program would be available to producers until July 1.

WASHINGTON. Course of action if any, which U. S. will take in Mexican oil case is still undetermined, said the Mexican Ambassador after conferring with the Under-Secretary of State Welles.

DETROIT. Wards auto estimates this week production 56,900 units against 57,555 last week and 101,... same period last year.

PARIS. Premier Blum promises Chamber of Deputies that he will present next week a financial measure which will show we are neither courage nor frankness.

French Senate votes own financial bill granting government right to increase its borrowings from de Bank of France by only 5,000,000 francs intead of 9,000,000 francs.

PARIS. Cabinet decided to accept financial bills as amended by Senate and ask Chamber of Deputies for approval of these measures this afternoon while simultaneously announcing its intention of presenting new financial proposals next week with a view to financing armaments. A danger of a political crisis or conflict between Chamber and Senate has been avoided but all prospect of a government of National Union has also been postponed. Premier Blum avoided a cabinet crisis by agreeing to drop the government bill for transfer of the estimated 4,000,000,000 franc profit of the stabilization fund to the National Defense fund.

STOCK QUOTATIONS

Quotations on the New York Stock exchange will be found on page 18 in the Spanish Section of DIARIO DE LA MARINA.

JAPANESE DIET SESSION STORMY IN DISCUSSION OF PUBLIC OWNERSHIP

TOKYO (saturday), Mar. 26. (AP). A tormy session of the Imperial Diet (Parlament) today was prolonged a day Beyond its schduled limit by a rescript handed down by Emperor Hirohito.

The regular 1937-38 session was due to end at midnight, but that hour found te House of Representatives Heatedly debating the government's bill for State control of electric power, refusing to accept amemdnents made by the House of Peers.

Arrival of the Emperor's rescript halted a small riot. Members of the major parties, Seiyumai and Minseito, were scuffling with a member of the Social Mass Party who had rushed to the rostrum and demanded to be heard.

The electric Power Bill, involving several companies whose bonds are traded on the New York Exchange, was the only important government heasure not yet adopted. A Japanese authority estimated some $75.000,000 of foreign investments, largely American, were involved.

This session of the Diet has passed the regular 1938-39 budget of $833.000,000, of which about half goes to the army and navy, and also a supplementary budget of about one million, four hundred thousand ... expenses of the war in China.

It also has adopted the ... backed National Mobilization ... which gives the gobernment sweeping powers over the lives and properties of Japanese subjects in ... of war.

CAFE OWNERS GRATEFUL FOR REST ROOM PROGRAM

Thanks for the inclusion of funds for underground comfort stations in Fraternity Park and Central Park in the new Public Works budget, were expressed in a letter received yesterday by Secretary of Public Works Enrique Ruiz Williams, from grateful Havana cafe-owners.

The innovation had been urged by Havana Rotary and other organizations for several years and the cafe owners had protested frequently against their wash rooms being always overcrowded by outsiders, to the exclusion of customers.

Old laws still in force, require owners to provide sanitary facilities for the public of both sexes and to give free drinking-water to all persons asking for it.

NEW YORK TIMES AVERAGES

25 rails	17.15	16.61	16.96 up ...
25 indust	147.00	142.76	145.39 up ...
50 stocks	82.07	79.68	81.16 up ...
Domestic bonds	66.14	off ...	
foreign bonds	82.10	off .61	

DRINK TROPICAL BEER

M.E.C.D. 2016

VEA MAS ANUNCIOS CLASIFICADOS CORRIENTES EN LOS DE ULTIMA HORA EN LAS PAGINAS 19 y 20

Arrendamientos

ARRENDAMIENTOS VARIOS

...DA EN ARRIENDO UNA VIDRIEra con su nave, todo nuevo, en Ga... 124 informan.

...ARRIENDA COCINA Y COMEdor a una casa de huéspedes a perso... solvente que conozca el negocio. ...no hay que hacer inversión alguna; ...mente una garantía en depósito. ...A-3623, de 4 a 6.

Reparaciones

MUEBLES Y PRENDAS

...RENACIMIENTO» TALLER REración muebles. Hago arreglos, barnizo, esmalto neveras to... clase muebles, pianos tapicería ge... fundas y cojines. Compro mue... Vives 124 Telf. A5-0401.

...ROPE SU RADIO DEFINITIVAmente y no haga experimentos. En ...Barrado del Radio le dejamos su ...como nuevo, garantizándolo. ...200, a media cuadra del Mer... Chico. A-7435.

EXPERTOS TAPICEROS
...BARNIZADORES U-6211
...en su clase capaz de satis... el más refinado gusto. ¿Nece... barnizar sus muebles? ¿Necesita ...? Pues cualquier arreglo que ..., yo me comprometo a muy ..., dejárselo a su entera sa... Todos sus trabajos son ...rantizados. Uso pintura «Duco». Es... en nimbres. Su casa: Ger... N-A., bajos, entre Zanja y San ...llame hoy: U-2611 y pasaré ...a casa sin costo alguno. Porto ...Rodríguez. Nuestros trabajos son ...mente a familias particula...

GRAN TALLER DE TAPICERIA
DE MARTINEZ
...a su distinguida y numerosa ...el traslado del taller a Si... número 47. Tapice sus muebles ...importadas a precios econó... Doramos, barnizamos y refor... toda clase de muebles. Traba... garantizados. Recuerde: Sitios ...Telf. M-7872.

REPARACIONES DE MUEBLES
DE DIONISIO FERNANDEZ
...especialidad en barnices, colores y ...Combinaciones de maderas ...Limpieza de muebles y en... Especialidad: pianos y mueble ...cina. Pase por nuestro taller, ...José número 87, entre Ger... y Escobar: U-5334.

...RAMOS SUS MUEBLES, POR ...dinero, dejándolos nuevos, Ca... Perdo: U-5761. Los modernizamos ...mos a muñeca y esmaltamos ...Pinturas mimbres a vapor y ...Tapicería en general. Azo... espejos. Trabajos garantizados. ...Rafael núm. 130.

...UEBLES Y DECORACIONES
INTERIOR.
...cuida y decore su casa, valiéndose ...artistas americanos. Ver... creaciones, originales y ar... juego de sala, modelos ex... acabados, seis o más pie... $175.00. Juegos de cuarto ...dor, diseñados artísticamente, ...diendo a ideas modernas y ...se hacen a la orden y con ...Cortinas regias y finísimas, ...y pantallas primorosas (im...), cobertores individuales y ...clase de trabajos de tapicería. ...Kruger, San Lázaro Nro. 35 ...M-1415.

...ngre a tiempo su nevera!
...Esmaltados por calefacción ...Infanta 52 y medio. Telf.

REPARACIONES DE MUEBLES
CASA «COEO»
...ciamos toda clase de muebles y ...Especialidad en colores. ...ciones de maderas y chapas. ...de muebles a domicilio. Es... 27, entre Aguila y Angeles. **Teléfono: M-2127.**

VENTAS

CASAS

...ENTA DE OCASION REPARTO ...Almendares. Vendo ...elegante residencia con todo ...confort moderno, con vista al ...de la Habana. Informa su ...en la misma Calzada de Co... entre Ave. de la Paz y Ave. ...Aliados.

...ENTA URGENTE. SEA PREVI...ser de sus capital, esquina anti... brisa, 32 metros, mamposteria ...la mejor situación del barrio, ...m. 10 por 100 libre del ca... invertido. Dueño: I-3174, 12 ...2 a 5.

...QUINA, 20 POR 40, DIEZ DE OC...frente, propio para Clínica, ...Cine, magnífica casa muy ...Precio: $22.00 metro. Due... 55, bajos, departamento 9. ...Romero.

...ENDE: PICOTA NUMERO 27: ...Picota número 77: $1,200; ...número 106: $1,800. Informes: ...Vidal. Telf. M-2222.

...ANGA: CASA JUNTO A OBISPO: ...También tenemos en venta ...con hipoteca moratoriada, en ...Vedado, La Sierra, Alturas ...Almendares y Vibora. Informes:

...NDO CASA MODERNA UNA ...Avenida Sexta entre 11 y 12 ...Almendares, acera som... brisa, media cuadra ruta 30, ...garage, portal, sala, saleta, ...hall, cuatro grandes habita... closets, baño completo inter... comedor, pantry, cocina, ...servicio criado, lavadero, pa... cementado. Precio de situación. ...informa llame I-7017 antes de 7

...NDO CASA CALLE REFORMA ...cuadra del Parque 168 me... sala, saleta, comedor, 5 cuartos ...25 pesos precio: $2,600. Infor... Herrera 262 no corredores.

...RIANAO: CASA ESQUINA, CON ...18 metros terreno, propia para ...industria. Costó $3,000. Ven... $2,000 o tomo $1,000 en hipo... Dueño: X-1427.

...RIANAO: TERRENO DE 800 ME...con tres cuartos de mampos... Renta $15.00. Costó ...Vendo en $1,000 o tomo $500.00 ...hipoteca. Dueño: X-1427

...ENDE LA PRECIOSA CASA, ...Ocho entre Quinta y Séptima ...Vedado y reparto Miramar: $3,250 ...Dueño lo vive e informa. Telf. ...2128.

SUSCRIBASE Y ANUNCIESE EN EL «DIARIO DE LA MARINA»

VENTAS

48 CASAS

GRAN CASA: GANGA
Vedado, calle Seis cerca 23, Fabricación magnífica, dos plantas independientes salas, comedores, 9 cuartos, hall, baños, cuartos y servicios de criados. Sin intermediarios. Comprador directo. Informes: Calle Cuatro número 555 altos, inmediato a 23. Vedado.

VIBORA. GRAN RESIDENCIA ACAbada de fabricar, cuatro cuartos, dos baños, doscientos metros patio y amplio garage, $8,300. Informes en la misma. I-3055 Eloy.

APROVECHE OPORTUNIDAD: NEcesito vender casa de una planta, (sin estrenar), en lo mejor de Luyanó, calle Guasabacoa y Emma, pegada a Concha y Fábrica. Véala: 3,800 pesos libre gravamen. Dueño: Telf. FO-2189.

¡¡CASA EN GANGA!!
En la Calzada de Jesús del Monte, donde vale a 15 pesos la vara de terreno solo, la doy a $11.00, fabricación y terreno, casa antigua, pero como nueva. Se presta para establecimiento, para cine o para inquilinato. Puede rentar $18.00 mensuales, 13 por 44 varas. ¡Esto es gangota! Tomo auto en parte de pago. Dueño: Goicuría 14, entre General Lee y Lacret: I-3706.

CASAS BARATAS: UNA RENTA 160 pesos, en $15,000; otra, esquina, renta $100.00, en $8,500; otra, esquina, renta $100 00, en $8,500; esquina con establecimiento: $5,000, renta $50.00; otra de madera nueva, 60 varas(, en $1,000. Arrojo, Belascoaín 50.

REPARTO NICANOR
Lujosos chalets 2 plantas arte moderno uno: $12,500, otro: $12,000, con lujoso jardín; otro costó $40,000, se remata $12,500; otro 4 lujosos baños, 4 dormitorios, garage $9,000; otro Almendares 2 plantas, $7,500; Ampliación 2 más plantas bajas, 3 dormitorios, garage y cuarto alto, $7,500 y $7,000; otro chalecito esquina $3,600. Para verlos todas horas calle 9 y 12. Almendares. Oficina Sr Alpendre. FO-2542.

REPARTO ALMENDARES
Vendo edificio moderno 2 plantas propio para renta, tiene cada planta 3 lujosos dormitorios, comedor, baño y cocina y mucho patio, precio: $8,500; para verlo a todas horas calle 9 y 12 reparto Almendares oficina Sr. Alpendre FO-2542

REPARTO ALMENDARES
Vendo por tener que embarcar al extranjero un elegante chalet de esquina brisa, propio para larga familia los bajos lujoso jardín, estilo japonés, portal, sala, comedor, 4 amplios dormitorios, cuartos para criados, lavandería, garage para 2 máquinas. Los altos gran portal, sala, hall central, comedor, 4 amplios dormitorios, 2 baños, frente buenas vías de comunicación y próximo Crucero de, $12,5000. Para verlo todas horas calle 9 y 12 Almendares. Oficina Sr. Alpendre. FO-2542

APROVECHE GANGA
Por necesitar dinero, malvendo preciosa casa Ampliación de Almendares sala, comedor, tres amplias habitaciones, precioso baño, sin estrenar $4,500. Cuarta y Diez, Telf. FO-2212 Abel Rodríguez.

BUFETE DR. PUBCHARA YAUT
ADMINISTRACION DE BIENES E INVERSIONES
Edificio La Metropolitana 833. Telf. M-1633. Casas baratas en venta: San Mariano, Víbora: $3,000. Otra, de esquina: $3,300. Gran negocio, Habana, renta $140.00, en $12,500.

Casa dos plantas, cerca Belascoaín, moderna: $7,000. Otra, Neptuno, para fabricar: $9,500. Otra, Curazao, dos pisos: $4,500. Gran casa Vedado, fabricación primera: $23,000.

Casa en San Rafael, 2 plantas: $15,500. Concordia, 2 plantas: $12,500. Gervasio: $7,500. Aguacate, dos pisos: $12,500. Luz, dos plantas: $5,500. Vedado, chalet: $22,0000 Casa, calle 23: $2,500. Víbora, calle 14, casa moderna: $2,300. Zequeira: $1,650.

Vedado: solar esquina, 22 por 37 varas, a $6.50. Otro, 13.66 por 50: $3,800. Víbora, varias parcelas desde $800.00. Otra, 10 por 50: $1,100.

Gran lote frente al litoral Bahía Habana, al lado gran industria, con ferrocarril, carretera, agua, teléfono, pudiéndose parcelar la parte interior, y conservar como inversión el frente del mar. Se regala. Tal es el precio irrisorio, por necesidad liquidación de sus dueños.

Tomamos 600 pesos, al 3 por ciento mensual, bien garantizados, rápidamente; y también 900 pesos al 2 por ciento mensual, traspasando propiedad.

Compramos directamente a propietario, casa para renta. Que tenga muchas habitaciones, en cualquier barrio.

También compramos casas de inquilinato con buena renta, casas de huéspedes y hoteles.

Damos y tomamos dinero en hipoteca y hacemos toda clase de operaciones sobre bienes.

BUFETE DEL DR. APARICIO PUBCHARA YAUT
Edificio La Metropolitana 833. Telf. M-1633.

SE VENDE UNA LINDA CASITA quinta en el lugar más alto de la Habana. Se da barata. Informan en la misma, reparto Diezmero, frente a la sociedad.

SE VENDE CASA DE PLANTA BAja, azotea, calle Baños 559, entre 23 y 25: sala, 4 cuartos bajos y uno alto, baño, cocina, servicios de criados, garage, jardín, patio y traspatio. Se puede ver, de 8 y media a 11 y de 2 a 4. No corredores. Informes: F-4476.

CHALET RANCHO BOYEROS
2 plantas, 800 m2. de terreno, 60 m2. fabricación, 6 habitaciones, 3 baños color garage para 2 máquinas. Informes: U-6448.

VENDO PORTAL, SALA, 4 CUARTos(gran comedor, cocina, 2 baños completos, garage, 24x25 ms. frutales agua siempre, 5,000. Calle 8 entre Avenidas 9 y 10 Buena Vista.

SE VENDE ACABADO DE TERMInar, chalet en el reparto Kohly, Avenida Central, construcción primera, paredes citarón, marcos caoba, carpintería cedro. Compuesto sala, comedor, tres cuartos, baño, cocina, pantry, cuarto criados y garage, jardín al fondo, Trato directo. Manzana Gómez Nro. 264.

HABANA, $6.500 PLANTAS, CADA una 4 cuartos y demás comodidades, moderna, 400 metros fabricados sale a $15 fabricación y terreno renta $55. Alberto de Ayala FO-7303 de 7 a 2.

VEDADO: 35,000 cerca PASEO Y 21, bonita dos plantas cuarto y baño en los bajos, otras $8,000 y $14,000. Alturas de Miramar y Almendares y varias en repartos. Alberto Ayala, FO-3703 de 7 a 2

ALTURAS MIRAMAR, 14,000 FRENTE a Calzada de Columbia, chalet estilo español, punto inmejorable, sale a $20 metro, fabricación a la Calzada del Vedado. Alberto Ayala, FO-3703 de 7 a 2.

$1,400, CASA MAMPOSTERIA: JARDín, portal, sala, comedor, dos cuartos, baño intercalado, cocina y patio reparto Lawton, dos cuadras del tranvía. Informes: A-9173, San Lázaro 195, altos.

VENTA URGENTE
Sea previsor de su capital, esquina antigua brisa, 432 metros, mampostería y tejas. La mejor situación del barrio. 20 pesos metro. 10 por 100 libre del capital invertido. Informa dueño I-3174 12 a 2. 5 a 8.

VENDO: $11,000, CASA MODERNA, dos plantas, calle Animas: sala, comedor, tres cuartos, baño intercalado, cocina, cada planta. Informes: San Lázaro 195, altos: A-9173

VENTAS

48 CASAS

ALMENDARES: A, Y 16, LINDA CAsa moderna: portal, sala, dos grandes habitaciones, baño intercalado, comedor, cocina, entrada automóvil. Renta $25.00, en $2,800. Diego Pérez, Obrapía 65: M-6872.

GANGA: $2.000 SE VENDE LA CAsa Zequera 16 pegado Infanta. Sala, saleta, dos habitaciones. Véala hoy está vacía. Dueño: M-2938

QUINTANA E HIJO
INVERSIONES
CASAS, SOLARES, FINCAS RUSTICAS E HIPOTECAS
OFICINA: CHACON NUM. 23
M-8182

HABANA

endemos casas 3 plantas, Galiano, moderna, bajos, comercio: $17,000; Neptuno, 2 plantas, con comercio: $20,000; Belascoaín, 2 y media plantas, con comercio: $26,000: M-8182.

Prado, 4 plantas, moderna: $75,000; Aguacate, 2 plantas, próximo a Palacio: $11,000; Chacón, 1 planta antigua: $6,000; Animas, 1 planta, moderna: $11,000; Animas, 2 plantas, moderna: $12,000: M-8182.

San Miguel, 1 planta, mide 7.10 por 24.5, antigua: $12,000; Consulado, 1 planta antigua, 8 por 33: $12,000; Aguacate, 1 planta antigua, 12 por 21: $11,500: M-8182.

Santa Clara, 2 plantas, 6 por 25, en $8,000; Jesús María, 2 y media plantas, 7 por 24, en $8,000; Monte, 2 plantas con comercio, próximo Aguila: $25,000; Mazón y Neptuno, dos plantas modernas: $12,000: M-8182.

VIBORA

Luis Estévez, próximo a Juan Delgado, 1 planta, moderna, con 4 cuartos, sala, comedor, mucho traspatio, 400 metros de superficie: $4,500, con facilidades; otra, Santa Catalina y Juan Bruno Zayas, sala, comedor, 4 cuartos y demás comodidades. Precio: $7,000: M-8182.

VEDADO

Calle Paseo, residencia de 1 planta moderna, 5 cuartos, dos baños, garage y demás comodidades: $13,500, con facilidades; calle 19, una planta, 4 cuartos, sala, comedor, cocina, baño completo y garage. Precio: 8,500 pesos: M-8182.

VEALA, MIRAMAR: DOCE ENTRE Tercera y Quinta Avenidas; hermoso chalet, 4 cuartos, dos baños, hermosa terraza, 3 cuartos de criados. Informes: FO-3778.

SE VENDE HERMOSA RESIDENCIA esquina de fraile frente dos avenidas, siete cuartos dos baños, modernas comodidades. Tiene terreno para dos casas más frente avenida. Informes Telf. A-6932

GRAN CASA: $3,500
Moderna, 14 por 15, sala, saleta, comedor, 4 cuartos, baño, cocina y patio. Situada en lo mejor del Cerro, cerca de la calle Primelles. Aguila 118, altos. Telf. A-6577.

CASA EN $2,200
En la calle Unión y Ahorro, cerca de las Perseguidoras: sala, saleta, 4 cuartos, comedor, cocina, servicios y patio. Es casa que vale el doble. Aguila 118, altos. Telf. A-6577.

CASA A $1,000 Y $1,300
De sala, 2 cuartos, comedor, patio y servicios. Situadas en el Cerro, Buenavista y Marianao. Pida informes a Aguila 118, altos. Telf. A-6577.

CASA EN 3,700
En Santos Suárez: portal, sala, 3 cuartos, baño, comedor, cocina y patio. Calle de Santa Emilia. Aguila 118, altos. Telf. A-6577.

CASA EN ALMENDARES
Se vende: jardín, portal, sala, 3 cuartos, baño, comedor, cocina, hall y garage. Precio: $4,000. Aguila 118, altos. Telf. A-6577.

CASA EN $1,800
Sala, comedor, 2 cuartos, baño, cocina y patio. Construcción moderna situada cerca de la Calzada de Luyanó. Aguila 118, altos. Telf. A-6577.

CASA EN $2,800
Se vende en Almendares, cerca de La Sierra: jardín, portal, sala, 2 cuartos, baño, comedor y cocina. Fabricación de primera. Aguila 118, altos. Telf. A-6577.

OPORTUNIDAD: VENDO LUJOSA residencia, rodeada de hermosos jardines: portal, vestíbulo, sala, livinroom, comedor, hall, pantry, cocina, garage dos máquinas, lujoso bar, preciosa capilla, pérgola, finos mármoles, pinturas aceite, artística decoración. Magnífico punto. Precio: 25,000 pesos. Informes: San Lázaro 195, altos: A-9173.

VEDADO: $7,500 MODERNA CASA: jardín, portal, sala, gabinete, tres cuartos, baño intercalado, comedor garage, dos cuartos criados, 521 varas superficiales. Informes: A-9173. San Lázaro 195, altos.

CASAS NUEVAS
BUENA FABRICACION
PARA RENTA O VIVIENDA
LAS MEJORES VIAS DE COMUNICACION
ALMENDARES Y LA SIERRA
Esquina, 5 cuartos, puede ganar 75 pesos en 7.500 pesos; centro, sombra, 4 cuartos, gana 45 pesos en 5,750 pesos. La Sierra, 3 cuartos: 5,750 pesos, gran Avenida 12, 3 cuartos: 7.500 pesos; calle E, 3 cuartos: 4.850 pesos; Avenida Cuarta, 3 cuartos: 4,750 pesos; calle C, esquina, 3 cuartos frente al parque: 4,650 pesos; Calle A, 3 cuartos, mucho patio, muy bello: $4,650; calle 12 dos plantas 2 baños lujosísimo chalet: 13.500 pesos. Para verla y demás informes directamente con el comprador: Victoriano Alvarez, FO--3786, reparto Almendares.

FLORENCIO LIZASOAIN AGENte General de Inversiones. Compras y ventas rápidas de casas nuevas y viejas, solares y fincas rústicas. Hipotecas en el acto traiga sus títulos. Salud 160 F y Oquendo, teléfono U-6616.

FABRICAMOS POR $1.100
Facilidades pago, si tiene terreno, casas sala, comedor, 2 cuartos, baño, cocina con 3 cuartos $1,400, fachada arte moderno reparaciones. Iglesias: constructor, San Nicolás 288 teléfono A-9685

Precio de ganga
VENDO
JESUS DEL MONTE 417
Casa de Manpostería, azotea y tejas, 530 metros planos de superficie. Compuesta de sala, saleta, un salón corrido de 4.20 por 17 metros, dos cuartos, cocina de gas, dos baños con servicios completos y un hermoso sótano. Unica oportunidad. Escribanos y gustosamente lo atenderemos. Informes: Calle F número 34, Vedado, Habana, Oficina de Inversiones.

SE VENDE: MARQUES GONZALEZ número 105, entre Figuras y Benjumeda, preciosa casa. Construcción de primera, de gran lujo; sala, saleta corrida, cuatro cuartos, baño intercalado de colores, servicio de criados, cocina de gas y carbón, calentador, etc., 7.500 pesos; 130 metros cuadrados de superficie. Informa su propietario: Francisco Torres. Aguiar número 65. Teléfono A-7830. Pueden ver la casa de 8 a 11 a. m. y de 1 y media a 5 p. m.

VENTAS

48 CASAS

VENDO CASA NUEVA, MEDIA CUAdra Infanta y tres cuadras de la Universidad, acabándose a todo lujo. Tiene dos plantas y media fabricadas, con tres baños completos lujosos: $8,700. Sin alquilar, todavía puede verse. Es una ganga. Salud 160-F, esquina a Oquendo. Lizasoaín. Telf. U-6616.

CASA, BUENA CALLE, CASI ESQUIna Vives, 150 metros terreno, moderna: sala, saleta, 3 habitaciones, baño intercalado y cuarto de criados; en azotea: una habitación, baño y cocina: $45.00. ¡Ganga!: 2,100 pesos y reconocer $2,500. A. Solís, Compostela 50: M-2751.

SE VENDE LA PRECIOSA CASA San Lázaro número 76, entre Vista Alegre y Carmen, a una cuadra de la Calzada de la Víbora, construcción de primera, de gran lujo, compuesta de portal, sala, saleta corrida, cuatro cuartos, saleta de comer al fondo, cocina, servicio de criados, baño intercalado de gran lujo, 7.500 pesos, con 222 metros cuadrados de superficie. Informa su propietario: Francisco Torres. Aguiar 65. Teléfono A-7830. Pueden ver la casa de 8 a 11 a. m. y de 1 y media a 5 p. m.

VENDO NICANOR DEL CAMPO CAlle 8 entre 11 y 13 chalet 3 habitaciones jardín, garage, fabricado por Aolemany, doble olínea ómnibus $75. Informan en el mismo.

HORROROSA GANGA: VENDO TRES casas de inquilinato, muy baratas, con hipotecas; una casa de huéspedes, con muebles; compro una casa, hasta $10,000 y compramos muebles. Informes: Salud número 13: A-9311. Pedro Soto.

49 SOLARES

MIRAMAR
Vendo dos solares a la brisa, el de la esquina de Tercera y Ocho, y el de al lado. Precios a $4.50 vara esquina, $4.15 el otro. Informan: I-3197

VENDO SOLAR, AMPLIACION DE Almendares, calle Sexta esquina a Trece. Mide 23 varas de frente, por 46 de fondo. Total: 1,058 varas planas. Sin gravamen. Leyte Vidal: M-2222. Precio de ocasión.

SANTOS SUAREZ SOLAR 13x59 A $3.25 vara, calle Mayía Rodríguez muchos árboles frutales, $2,486.00. I-3055 Eloy.

SOLARES. — SE VENDEN DOS DE esquina en la proyectada «Gran Avenida al Sanatorio «La Esperanza», Nápoles Fajardo y Cisneros, con 675 metros y Nápoles Fajardo y Heredia con 390 metros. Para el primero, hay aprobado proyecto de seis casas y establecimiento. Informan Edificio Llata, Aguiar 115, departamento 12, de 3 a 5. Teléfono M-1322

VENDO BARATISIMO MAGNIFICO solar centro calle Patrocinio una cuadra Calzada Víbora, mide 16-12 por 58-36, 949 varas Informa A. Osorio D-Strampes 607 entre Avenida Acosta y F. Andrade. Véame ahora, no quiero corredores.

VENDO MAGNIFICO SOLAR CENtro, sombra, calle Juan Delgado. Mide 12 y media por 40. Total 500 varas. Informa A. Osorio, D-Strampes 607 entre Avenida Acosta y F. Andrade. No quiero Corredores.

LO MEJOR DEL VEDADO: ESQUIna de fraile, Paseo y Zapata, (frente a la quinta Bastién), 387 varas, con 26 varas por Paseo: $3,500. Véala. Dueño: Telf FO-2189.

SOLAR DE 8 POR 40 METROS, MEdida ideal, en Calzada Arroyo Apolo, magníficas comuinicaciones en $350.00, con facilidades de pago. Rodríguez 565 Sr. Mata.

GANGA: CORONELA, A 40 CTS.
Esquina, centros desde 5,000 hasta 30,000 varas, con árboles frutales, una cuadra Quinta Avenida; Playa Marianao, 1,209 varas; $1,050. Telfs. M-5090 y U-6723.

VENDO PARCELA DE TERRENO, 7 por 31 metros, Arango entre Guasabacoa y Cueto, Luyanó: $2.50 metro. Tamién vendo la esquina de Arango y Guasabacoa. Alberto Cuervo, Metropolitana 342: M-2808.

VEDADO: VENDO DOS SOLARES juntos o separados, cada uno 14 por 50. Calle C., parte alta. Fariñas: M-2525

REPARTO MIRAMAR
Calle Ocho, sombra, entre Tercera y Quinta Avenidas, vendo solar completo. Informes: Amistad 97. Telf. M-1060.

SE VENDE TERRENO CALLE 25 EN tre 24 y 26 de 16.52 por 31.24 varas con una nave construida a $6.00 vara contando nave. Manzana de Gómez Nro. 264

MIRAMAR: EN LA CALLE 14, ENtre Primera y Tercera Avenidas, acera de la sombra, vendo un solar, a $2.80 vara, único en este precio. Aproveche la ocasión. Informes: Guillermo del Monte, Habana 84: M-2474.

MIRAMAR: CALLE 14, PEGADO A la Quinta Avenida, único solar en esta cuadra. Vendo a $4.50 vara. Está rodeado de muy buenas residencias. Informes: Guillermo del Monte, Habana 84: M-2474.

VEDADO: VENDO UN SOLAR DE esquina, calle 26 y 25, llano. Mide 42 por 30 varas Fariñas: M-2525.

REPARTO KOHLY, SOLARES $3,00 vara frente Ave. Central y Avenida Bruselas. También en el Vedado esquinas de 25 y 32 y 30, esquina de Paseo y Calzada, acera sombra. Varios cerca Belén, trato directo. Manzana Gómez 264.

¡OPORTUNIDAD! VEDADO
Vendo en lo mejor y más alto de 23 y cerca del puente Almendares, parcelas con distintas medidas. También las tengo próxima a la calle 23 Informes: carpeta del hotel «Roosevelt», Amistad y San Miguel. Telf. M-2158

16 ENTRE 5a. Y 7a. SOMBRA
Separado por un solar de la esquina de Quinta Avenida. Completo, $4.75 vara Miguel F. Márquez. Empedrado 16, A-8450

PARCELA SAN MIGUEL ENTRE
Basarrate y Mazón, 8.40 por 37.50 vara a $13.00. Se está fabricando al lado, tres plantas en tereno igual, urge venta hasta el día 1o. F-6316

AMPLIACION ALMENDARES: AVE. 7 y calle 13, frente al Parque y junto grandes residencias, vendo parcela esquina fraile a $4 y centro a $3, medida que quieran. Ruta 30 media cuadra. Dueño FO-3134

CARMEN 20 POR 22.73 POR MAYIA Rodríguez, 10.63 por 22.73, $1.600 y $850.00, 14x58, calle 24, $5,50, 23x36, esquina, $6.00, otros esquina Vedado 2 casas, $14.00, Lotes Varadedo. Hurtado, U-1405.

VEDADO: VENDO PARCELA, 13 MEtros frente, por 22.66 fondo, inmejorable punto: $6,500, único precio. Informes: San Lázaro 195, altos: A-9173.

MAGNIFICA OPORTUNIDAD. VE. dado parcela calle 21 312 varas a $7.00 vara, trato directo con dueño. FO-2348, de 12 a 2. Preguntar por José Antonio.

UNICA GANGA, VEDADO, ESQUINA calle 17, mide 29.48 por 41, $6.00 vara. También otras medidas desde $5.50 vara. Lo que pueda desear tengo en Vedado. Marrero, M-7774.

SE VENDE LA MEJOR ESQUINA de Fraile del Vedado, para fabricar 4 pisos, calle 23 esquina a Baños con 33.66 metros por la calle 23, y 36 metros por la calle de Baños, a 35 pesos el metro. Tiene la cloaca a dos metros y 50 centímetros de profundidad, circunstancia que permite sótanos para garage, cuarto de criados y demás servicios. El Municipio ha aprobado ya que en el Vedado se puedan construir 4 pisos. Esta esquina con el sótano, que se puede hacer por la profundidad de la cloaca, equivale a cinco pisos sin elevador. Pídale a su arquitecto que le redacte un proyecto de Casa de Apartamentos y verá que es magnífica inversión y producirá inmejorable renta. También se presta para residencia de lujo. Informa su propietario: Francisco Torres. Aguiar número 65. Teléfono A-7830.

VENTAS

49 SOLARES

PARCELAS ESPECIALES EN TERRENO LLANO, SIN DEFECTO ALGUNO, EN LOS MEJORES REPARTOS
FABRIQUE SU CASA A SU GUSTO
10 por 23.96, la parcela en 750 pesos; 12 por 23, la parcela en 750 pesos; 12 por 35, la parcela en 1,100 pesos; 22 por 23, esquina: 1,350 pesos; 10 por 47, sombra, en la mejor calle de Almendares, la parcela: 1,750 pesos; 10 por 45 la parcela: 1,150; 10 por 40 metros, Libertad, Víbora: 1,100 pesos; 20 por 40, la parcela: 2,000 pesos; 9 por 30 varas, Vedado, calle 21, sombra, parcela: 4,320 pesos: 27 por 30, calle 21, sombra, parcela: 12,000 pesos Para verlos y demás informes: Victoriano Alvarez: FO-3786.

PARCELA IDEAL
12 POR 34.
REPARTO ALMENDARES
EN $1.100
En donde se van a construir tres grandes residencias. Lo único que queda por fabricar. Informes directos al comprador. Alvarez: FO-3786

REPARTO MIRAMAR. PARCELA
Medida ideal. Acera de sombra. Contigua a la esquina. Séptima Ave. entre 28 y 30. Informa: Luís Larrea, Reina 14. Telf. M-9498.

50 FINCAS RUSTICAS

PRECIOSA FINQUITA
Calzada, cerca esta ciudad buena casa mampostería, varias habitaciones, baño completo, 1 cuarto servicios criados, garage, muchos frutales magnífico pozo. $4.500, sin intervención. 4 Nro. 555 altos, inmediato a 23, Vedado

VENDO UNA CABALLERIA, INMEdiato Carretera Vereda Nueva, llana, colorada, cercada, casa madera teja, casas maíz, tabaco, pozo, frutales, palmar: $2.500 Informa: Juan Miguel Fernández, Vereda Nueva

FINCA RECREO, $2,400, con 160 metros frente carretera a 25 minutos de Habana, cuarto de caballería, hermoso chalet, sala, comedor, cuatro cuartos, cocina, baño con agua corriente, garage. Dos pozos, 300 frutales. Dueño la vive, trato directo, «Villa Rosa», kilómetro 33, carretera Habana-Batabanó.

VENDO FINCA DE DOS CABALLErías, carretera San Antonio de los Baños a Vereda, hermoso chalet, caballos, vacas, muchos frutales, propia para recreo. Informes: FO-3778.

GUINES: 33 CABALLERIAS VENdo, casas, regadío, frutos menores, palmares para ganado, cerdos, cercada, entre dos ingenios, provincia Habana: $13,000. Marcial Rodríguez, Monte 77: M-7577.

51 ESTABLECIMIENTOS

SE VENDE UN CAFE CANTINA Y fonda no se paga alquiler, no corredores. Informan en Sitios Nro. 10 altos.

VENDO CAFES, CANTINAS, BODEgas, Lecherías, Casas de Huéspedes, Vidrieras Tabacos, Garages, admito socio para Lechería, arriendo una Barrita y un Comedor. Teniente Rey y Villegas Vidriera Café Alfredo

BUEN NEGOCIO: SE VENDE CAFE lechería, por no poder atenderlo, con más de veinte años de establecido, buen barrio. Informes: San Miguel 212: U-5379.

VENDO BODEGA QUE VENDE 5,000 pesos, a prueba, la cambio por propiedad. Se da vuelto, es muy cantinera. Se desea trato con el interesado. Arrojo, Belascoaín 50, esquina a Zanja.

VENDO EL MEJOR CAFE DE LA Habana, barato; lechería que vende $50.00 darios, en $4,000; vidriera de tabacos: $7,000; y muchas más, desde $3,000 a $250.00. Arrojo, Belascoaín 50, esquina a Zanja.

SE VENDE UN RASTRO CON CASA para familia, muy barato. Alquiler muy módico. Informan Diez de Octubre 226

EN $75 VENDO CARBONERIA POR no entender el negocio. Informes: Esperanza 52, altos, Apartamento No. 8 Habana

SE VENDE CARNICERIA BIEN SItuada, con frigidaire moderno, por no poderla atender, buen barrio y buen local. Se da barata, muy bajo alquiler. Informes: 18 y Primera, reparto Almendares.

FONDA CERCA DEL PARQUE CENtral, 5 años contrato, $30.00 alquiler, vende $40.00 diarios. Se vende en $1,100. También se hace negocio por finca o terreno. Se da o se recibe diferencia. Yáñez, Dragones y Prado, café: M-4739.

SE VENDE UNA FABRICA DE JAbón, completa, con todos sus enseres, maquinaria y utensilios necesarios. Informes: Jesús María número 15. Telf. A-0342.

VENDO FONDA EN CALZADA ESquina, no paga alquiler, vende de contado $15.00, tiene muchos abonados y casas para vivir sin ningún alquiler. Se vende muy barata por tener que embarcarme. Informes: Galiano y San José, café, M. Torres.

53 AUTOMOVILES - ACCESORIOS

CAMIONES DE REPARTO
Ford del 34 y 35, todos en perfecto estado de mecánica y gomas. Damos facilidades de pago. Pregunte por Pedro Suárez Auto Mundial S. A. 23 y 10, Vedado. F-5518

BUICK 36 Y 37
Estos carros están en perfecto estado de mecánica, goma y pintura, grandes facilidades de pago. Pregunte por A. Ceballos, «Auto Mundial S. A.» 23 y 10. Vedado. Telf. F-5518

FORD DEL 35, 36 Y 37
Aproveche las oportunidades que le brindamos de adquirir uno de estos carros a los mejores precios con grandes facilidades pago Pregunte por Ramón Blanco, «Auto Mundial, S. A.» 23 y 10 Vedado. F-5518.

LINCOLN 36 Y 37
Tenemos los mejores carros de uso Lincoln, garantizados y revisados, buenos de goma y pintura. Damos facilidades de pago. Pregunte por Sobrino. «Auto Miundial, S. A.». Telf. F-5518.

DODGE 33, NUEVO: $1,185; CUÑA Ford: $150.00; Ford 33: $385.00; Chevrolet 35, ligero, dos puertas, hoy: $295.00; y otros. Hago cambios. Reina 24: M-4366, Braña.

1937, FORD SEDAN, DOS PUERTAS. Ganga. Urge venta, en perfectas condiciones. Cinco gomas, seis capas, antirresbalables. No pierda oportunidad. Sr. Luis Fernández. Calzada Columbia 27. Marianao.

VENDO CHEVROLET PARTICULAR, cerrado, del 30, gomas nuevas, maderas nuevas, buena pintura, en perfecto estado de funcionamiento. Precio: $185.00. Para verlo: Malecón 85, bajos.

POR EMBARCAR, VENDO BARATO magnífico Studebaker Presidente, color beis, pintura de fábrica, en muy buen estado de conservación Puede verse de 9 a 2 de la tarde, en Avenida de Almendares, tercera casa pintada de rosado, en la acera de la derecha, casi esquina a Avenida de La Paz. Alturas de Almendares.

SE VENDEN: BUICK 1936 AL 1937 y Dodge 1933, menos de la mitad de su valor. No compre sin verlos. Línea 761, esquina a Dos, Vedado.

FAMILIA VENDE SUS AUTOMOVIles Ford 1935 y Buick 1935. Están como nuevos, muy baratos. Verlos: garage «Encanto», Nueve entre J. e I., Vedado.

VENTAS

53 AUTOMOVILES - ACCESORIOS

POR EMBARCAR, VENDO MI DODge 1938, equipado con radio «Philco», enteramente nuevo. Véase en Garage Braña, Reina 24, y véame, precio razonable. García, Gloria Nro. 67, bajos.

VENDO DOS AUTOS CERRADOS DE cuatro puertas vestidura cuero, año 35 Ford perfectas condiciones mecánicas. Agencia Chevrolet de Malecón y Escobar, pregunte por Losada.

VENDO CAMION FORD 1937 DE 112 pulgadas capacidad una tonelada, como nuevo, facilidades de pago, Véglo Agencia Chevrolet de Malecón y Escobar pregunte por Navarro.

CAMIONES WHITE, MODELO NUmero 52-D., reconstruídos totalmente y en perfecto estado mecánico de funcionamiento, se venden. Están equipados con dos gomas delanteras y cuatro traseras, todas neumáticas, carrocería de acero con volteo hidráulico, de 6.50 metros de capacidad cúbica y 5 y media toneladas, capacidad de carga. Tienen chapa del ejercicio corriente, gomas de repuesto. Para informes e ir a verlos: Luis López, Aguiar número 65, altos, Habana.

VENDO CAMION INTERNATIONAL, 6 cilindros A6, 10 ruedas, en excelentes condiciones, casi nuevo, carrocería caseta,

VENTAS

56 MUEBLES Y PRENDAS

VENDO JUEGO DE DESPACHO PUro estilo español de 8 piezas todo caoba tallado a mano, trabajo de arte, único en la Habana, solamente para persona de alta representación: No se quiere mueblista, puede verse de 12 a.m. a 2 p.m. Hotel Packard. Prado 3, apartamento 54, pregunte por Emilla.

COMPRO A PARTICULAR, JUEGO de cuarto, en buen estado, de 2 o 3 cuerpos, moderno, cedro o caoba. No corredores. Llame: hoy, solamente, de 8 a 12 a. m. Sr. Ortiz: M-7915. Deje dirección.

SE VENDE UNA MAQUINA DE COser Singer de ovillo central, está casi nueva, se da muy barata por no necesitarla. Véala Angeles Nro. 23, bajos entre Sitios y Maloja.

VENDO URGENTEMENTE JUEGO de cuarto: $30.00, $70.00, $150.00, con chifforrobe tres cuerpos; comedor Renacimiento: $75.00; otro: $35.00; pianola: $25.00. Sitios 111, entre Campanario y Lealtad.

LIQUIDACION DE MUEBLES POR REFORMAS GRANDES REBAJAS

Un juego de comedor, estilo Inglés, de $425.00, en $290.00; un juego de comedor, estilo Español: $125.00; un juego de comedor, estilo Chippendale: $100.00; un juego de comedor, de seis piezas: $15.00; un juego de salón, tapicería muy fina: $140.00. Santa Cruz, Galiano 95: M-8873.

57 UTILES DE OFICINA

MUEBLES DE OFICINA

VENDO Y COMPRO

Burós, sillas giratorias pupitres, libreros, satélites, juegos de recibidor.

CAJAS DE HIERRO

Caja de archivos armarios de acero, archivos tarjeteros Kardex. Aproveche la liquidación de un lote de máquinas de escribir y sumar.

MAQUINAS DE ESCRIBIR

Sumar, calcular, mimeógrafos y adresógrafos.

«LA NACIONAL»
Villegas núm. 93, entre Teniente Rey y Amargura. Telf. A-9915.

MUEBLES DE OFICINAS

VENDO Y COMPRO «LA CASA GONZALEZ»

Burós, bibliotecas, pupitres, sillas giratorias y toda clase de muebles para oficinas.

CAJAS DE HIERRO

Archivos, Tarjeteros, Kardex armarios de acero.

MAQUINAS DE ESCRIBIR

Sumar, calcular, mimeógrafos, adresógrafos.

Compostela 43, entre Progreso y O-Reilly
O-Reilly 58, entre Habana y Compostela.
Teléfonos: M-8638 y M-8081

58 LIBROS E IMPRESOS

VENDO DICCIONARIO HISPANO Americano, 28 tomos: $25.00; Enciclopedia Británica, toda piel: $25.00. La mejor música del mundo y otros muchos interesantes. San Rafael 141, bajos, casi esquina a Oquendo.

LIBROS Y MODAS

Acaban de recibirse las mejores y más importantes Revistas de Modas para la Primavera y Verano de 1938, entre muchas otras merecen especial mención: Elite La Moda de París Revue Parisienne, Perfection, Prestige, Supreme, Chic Parisien, La Femme Chic, Femme Elegant, Jeunesse Parisienne, Chapeaux Elegant, Chapeaux Modernes, la Chaussure, Album de Ceremonies, Album de Bal, Creations de París, Croquis Aristiques Croquis Etudies, Elegances d-Eté, etc.

Compre sus Modas en

LIBRERIA ALBELA

Belascoaín y San Rafael: U-5783
Apartado 511. —Habana

59 RADIOS

¡¡USTED NUNCA PIERDE!! — RAdios de acreditadas agencias en Cuba nos han sido entregados para su realización por la llegada de los nuevos Modelos 1938 Grunow, Philips, Victor. «El Mercado del Radio», Monte 230, media cuadra Mercado.

RADIOS NUEVOS

7 TUBOS, $40-62

Superheterodinos. Toda onda, ojo mágico. Otros modelos desde $25.00. Todos a precio de fábrica. Calle 20 No. 363 entre 23 y 25 Vedado.

60 INSTRUMENTOS DE MUSICA

VENDO MAGNIFICO PIANO EUROpeo en $70.00 otro Howard en $65, uno Mastertone en $135, todos garantizados sin comején. «El Brillante», Aguila Nro. 139 M-1661.

LA PREDILECTA

LA CASA QUE NO COBRA EL LUJO

Realizamos pianos a precios increíbles y con grandes facilidades de pago. Tenemos el piano que usted necesita. Lo mismo para profesional que para estudiante. En alquiler desde $2.00 mensuales. San Rafael y Oquendo. (al lado del Bar). U-2530. 60

VENTAS

60 INSTRUMENTOS DE MUSICA

SEÑORA: SI USTED PUDIESE IMAginarse lo que representaría el mañana a su hijita tocar piano, haría hoy cualquier sacrificio para enseñarle. Sea precavida. Los tiempos modernos requieren en la mujer profesiones elegantes. Venga y vea este piano alemán. Barato. Dragones frente al teatro Martí.

AVISAMOS A TODOS LOS QUE DEseen adquirir pianos, que tenemos en existencia los modelos 1938 (Spinetes) de la más afamada marca mundial. «La Internacional». San Rafael 57, esquina a Campanario. A-6100.

«LA INTERNACIONAL», DE SAN Rafael 57, esquina a Campanario, vende los mejores pianos, cuarto de cola y verticales, europeos y americanos. Facilidades pago. «La Internacional». Teléfono A-6100.

AFINADORES

AFINE SU PIANO POR $3.00, CON toda garantía y seguridad. Manuel Domínguez, afinador mecánico y barnizador de pianos, graduado en la escuela «Danguard», en New York. Taller de Reparaciones: Dragones entre Prado y Zulueta. Telf. M-3040.

61 DE ANIMALES

GRAN DANES: CACHORRO DE PUra raza. Precio: $50.00. Barcelona 6, altos.

PATOS PEKIN. WHITE INDIAN Ruinner, Gallinas Ancona, Minorcas amarillas, Plymouth blancas, Leghorns Brown, huevos. Fernando Hernández. Ramos s/n., Lis a. Telf. FO-7848

TENEMOS DE VENTA UN LOTE de toros de pura raza Brahmin Guzerat (Zebu), importados recientemente. Harper Brothers, Concha número 11, teléfonos: X-1649 y FO-7342, Habana.

GANADEROS: PROXIMAMENTE IMportaré para la venta, lote de toretes Brahmas del tipo Guzerat, así como dos añojas Shorthorn, de leche. Todos inmunizados contra fiebre tejana y otras. Todos con excelente pedigrée. También vendo toretes Santa Gertrudis, importados en diciembre último. Para informes, dirijanse a Enrique J. Tomeu, Van Horne 20. Zambrana, Camagüey.

POLLITOS PLYMOUTH ROCK JAbados blancos y perdices. Rhode Island Red, Leghorn y catalanes. Huevos de incubar y reproductores. Granja «Los Cocos», Telf. I-6085

VACAS

Se venden vacas y novillas de raza, recentinas de mucha producción. Informes: Ayestarán número 1. Telf. U-1129. Castillo.

VENDO A PRECIO DE SITUACION, mulos, carros y arreos de todas clases caballos, mulos de monta, y Pony, 4 potros sementales, 7 y media cuartas, bonito color; 40 mulos criollos, domados de monta y cerreros cerrados, para lecheros y un burro semental, criollo; una cesta de nimbre, con sus arreos, montura y una Pony Domingo Jarro, Marina y Atarés. Jesús del Monte X-1576

62 OBJETOS VARIOS

¡GRAN OCASION!

Se vende una cocina eléctrica con tres hornillas a precio muy bajo, es nueva sin estrenar, acabada de llegar de los Estados Unidos. También se vende un radio de la General Electric. Llamen al FO-1909

SE VENDE UNA MOTOCICLETA HArry Davidson, con coche. Informan: FO-7914 Mazaira.

VIDRIERAS, CONTADORAS

Vidrieras de todas formas y tamaños, mesas Vitrolite, sillas, banquetas, exprimidores frutas, pasteleras, caja caudales, neveras, molino café, picadoras carne, rebanadoras jamón, contadoras «National». Compro, cambio y vendo.

MAQUINAS ESCRIBIR, BUROS

Archivos, tarjeteros, sillas giratorias, libros, mesas para máquinas. Véame antes de cambiar, comprar o vender sus muebles oficina, divisiones, mostradores. Casa Cano, Habana 116 y medio, entre Teniente Rey y Amargura: A-8607.

Dinero-Hipotecas

63 SOLICITUD

DINERO NECESITO 1800 O MENOS doy buena garantía pago el dos por ciento mensual, traspaso la propiedad ante Notario. Tratar Sitios 42 Llanes M-2632

PRESTO DINERO DESDE $500.00 en adelante, en primera hipotecas, interés desde el 6 por ciento. No corredores. Telf. A-6836. Campanario 90, bajos, entre Neptuno y San Miguel. Sr. Correa.

DINERO

No pierda tiempo. Cuando necesite tomar dinero en hipoteca o pagarés, vea a M. Fernández, San Ignacio 50, Telf. M-9272 de 2 a 5. Operación rápida y absoluta reserva.

64 OFERTAS

DINERO
Sobre joyas, en todas cantidades.
«LA PERLA»,
Animas 84, casi esq. a Galiano.
Telf. A-8222.

DOY DINERO EN HIPOTECAS AL 7%, operación en 24 horas; también sobre bóvedas, panteones, alquileres de casas, etc. Compro casas y fincas rústicas. Alberto Cuervo. Edificio La Metropolitana, 342. M-2808.

DOY DINERO HIPOTECA RAPIDAmente habiendo garantía para cualquier lugar, también compro. Informes: San Lázaro 195, altos. A-9173.

DINERO

Facilito grandes y pequeñas cantidades en primera hipoteca desde el 7 por cierto en adelante, para la Habana y sus barrios. Compro y vendo casas, solares y créditos hipotecarios. Compro y vendo Bonos y Acciones.

Julio C. Granda
Obrapía 33. Telf. M-5921 y FO-1668

Dinero-Hipotecas

65 BONOS Y VALORES

CAJAS RESERVADAS

Las tenemos en nuestras bóvedas construídas con todos los adelantos modernos y las alquilamos para guardar valores de los interesados. En esta oficina daremos todos los detalles que se deseen.

N. GELATS Y COMPAÑIA
106 Aguiar 108 esq. a Amargura.

COMPRO BONOS Y ACCIONES DEL Banco Asturiano y Banco Gallego, Cubana de Electricidad, Bonos Centro Gallego, se pignoran. Compro y vendo Bonos y Acciones de todas las Compañías cotizables y no cotizables en la Bolsa. Manuel Piñol, Obrapía Nro. 17

PARA LAS DAMAS

70 INTERES PARA LAS DAMAS

MODISTA
Rosalía Hernández

San Rafael 152-B., bajos, esquina a Oquendo: U-3127.

Dobladillo de ojo, a:
2 cts. vara
Forramos hebillas a máquina.
Precios muy económicos
Plisados de todos tamaños bordados, festones y ojetes en colores. Forramos botones. Hacemos vestidos de alta costura y económicos.
TENEMOS MENSAJEROS

$1.50 CORTE Y COSTURA

$1.50 MENSUAL
ACADEMIA «SANTA TERESA»

San Rafael 71, entre Campanario y Lealtad. Hágase profesora en tres meses. Desde la primera clase usted podrá cortar sus vestidos por figurín. También clases por correspondencia. Pidan la primer lección, incluyendo 3 centavos para franqueo. Expedimos títulos. Telf. A-9222.

¡FUERA CANAS! OBTENGA UN hermoso color: negro, castaño o rubio, usando la tintura La Favorita». Teñido del cabello, 3 pesos. Estuche, 1 peso. De venta en todas las Farmacias. Depósito: Virtudes número 28; «Casa Pilar». M-9392.

SISTEMA "ALEMANY"
INSTITUTO NACIONAL DE CORTE Y COSTURA

San José número 9. Creadora: señora Matilde Alemany. Método reconocido y autorizado por la Secretaría de Educación y el supremo arte del buen vestir, garantizando la enseñanza por este famoso método. Numerosas profesoras siéntense orgullosas de haber obtenido el título de capacida. Primeras clases confecciona sus vestidos perfectos. Pueblo: no se dejen sorprender por cierto sistema que dice ser oficial, siendo incierto, pues todos los sistemas tienen el mismo derecho (declaración de la propia Secretaría de Educación). Clases gratis a los pueblos sus numerosas sucursales toda la Isla. Sra de Orfila, Compostela 114; Srta. Hortensia, Atocha 6, Cerro; Monte 6, entre Aguila y Amistad; San Miguel 152; Zoila, Gervasio 174; Graciela, Cienfuegos 30; Dolores, Cerro 1267, lado La Bondad; Estrella 193; Luisa, Aguiar 43, piso 2o., ascensor; Sra. de Alfonso, Mercaderes 14; Eloisa, Josefina, Zanja 34, por Campanario. Vendemos métodos y clases a domicilio y nocturnas.

JOSEFINA

Neptuno 121, altos. Si piensa casarse, Josefina le ofrece su traje de novia a precio de realización, de 10 pesos en adelante. Trajes de noche, desde 3 pesos, gran surtido. Alta costura en sombreros y vestidos. Ropa interior sin competencia. No lo olvide: Neptuno 121, bajos.

ACADEMIA CENTRAL

DE CORTE Y COSTURA.
Sistema MENDEZ. Neptuno 81.

Deseando enseñar mi valioso sistema me es grato ofrecer clases por el más moderno de los sistemas; también a domicilio y correspondencia. Han sido graduadas con nota de Sobresaliente las señoritas Carmen Menéndez y Josefina Requejo. Se dan clases en Maloja 15 y San José 133. Moldes a medida. Moralidad.

SE CORTA Y ENTALLA, 50 CTS. cualquier hechura; también se termina en algodón, $1.00. Seda, $1.50 y $2.00. Reformamos sombreros a precios módicos, plancharlos y engomarlos, 25 cts. Clases corte y costura sistema «Martí». Amistad, 70.

VELLOS

Extirpación definitiva de los vellos de la cara, muslos, piernas, etc. Tratamiento garantizado .Sra Alexander, calle Tercera número 405 entre Dos y Cuatro. Vedado.

LOLITA CARRASCO
CORSETERA

Ha resuelto el problema de las señoras y señoritas gruesas, con sus fajas y corsets, mi (Línea) y sus inimitables brosieres y ajustadores. (Lolita). Se reciben órdenes por el Telf. U-6252, Neptuno 121, altos, entre Perseverancia y Lealtad.

ENSEÑANZAS

75 PROFESORAS - PROFESORES

PROFESORA DE INSTRUCCION, prepara para exámenes, clases a domicilio y en su casa de 17 y C Vedado. Teléfono F1-7971

ENSEÑANZAS

75 PROFESORAS - PROFESORES

3 ASIGNATURAS $1.50 INSCRIBIEN dose esta semana. Ambos sexos, Corte, ortografía, aritmética, taquigrafía Pitman. De 5 a 10 p.m. Oficios 23 departamento 14 entre Santa Clara y Sol. Casa decente.

APRENDA EL INGLES COMO SE habla en Inglaterra. Lecciones inglés por inglesa distinguida. Precios razonables. Mrs. Bevan, Telf. F-2368.

PROFESORA DE INSTRUCCION, clases a domicilio y en su casa; prepara para exámenes. Especial para niños poco estudiosos y personas mayores que quieran aprender ortografía y aritmética práctica. M-8734, Chacón 19

PROFESOR GRADUADO EN LA Normal Central de Madrid. Clases a domicilio de Aritmética, Gramática, Taquigrafía Pitman, Mecanografía al tacto. Cuotas módicas. Sr. Pedro, L Nro. 256. Telf. F-4124

ACADEMIA
GREGG ACADEMY

Taquigrafía, Mecanografía, Inglés. Comercio.
PROFESOR RICHARDSON
DIRECTOR.
Manzana de Gómez 514 Telf. A-9798.

ACADEMIA BRAVO

Cursos para ingreso Escuelas Ingenieros, Normales, Comercio e Institutos. Bachillerato nocturno.
PRIMERA ENSEÑANZA

Colegio-Academia para cursas todas asignaturas de Bachillerato (autorizado) para expedir certificados de Octavo Grado para ingresar sin sufrir examen en Institutos, Normales. Hogar. Técnica y Comercio, Teneduría, Inglés, Correspondencia, Cadetes y Aviación Militar y clases especiales a domicilio Profesorado competente. Cuotas módicas. Pupilos y externos, ambos sexos. Omnibus a domicilio, Neptuno 199, esquina a Lucena. Telf. U-2627.

BAILES MODERNOS: «TOMASIN»

Profesor de moda. Enseña a bailar rápido, elegante: son, pasodoble, vals, blues, fox, tango de salón, vals vienés. Seriedad y garantía. Voy a domicilio, San Nicolás 264, dos cuadras Monte.

ROBERT SCOTT Y MARY SCOTT, profesores americanos, que enseñan en importantes colegios en la Habana y en el Vedado, dan clases de inglés, privadas y colectivas a domicilio o en su casa. Método muy claro y rápido. También clases de Francés por profesora competente. Línea 214 bajos, entre J y K, Teléf. F-3105 Preferible llamar antes de 10 a. m. y después de las 6.30 p.m.

ESCUELA DE BAILES

Exclusivamente bailes de salón. Son Fox, Tango, etc. Se garantiza la enseñanza. Ismael Servelló, Cárdenas No 3, segundo piso.

ESTUDIO «LUCILLE» ENSEÑA TOda clase de bailes teatrales y de salón, cubanos y americanos, 2 profesoras. Especialidad en rumba, taps, bailes acrobáticos. Malecón 339. Telf. U-2238.

76 COLEGIOS

COLEGIOS
AMERICANOS

Al alcance de todas las fortunas. Catálogo e información gratis. Profesor Richardson. American Schools Bureau. Manzana de Gómez Nro. 514, teléfono A-9798

SAN "ELOY"

Colegio y Academia. Fundado en 1907. Primera y Segunda Enseñanza: Preparatoria, Bachillerato, Comercio, Idiomas, Cultura Física. Cursos preparatorios especiales. Admitimos pupilos, medio pupilos y externos. Quinta Menocal, Samá 31, Marianao Telf. FO-7642. Pida prospectos.

ESTUDIE POR CORREO

La Academia «Rabiña», en Neptuno 78 y 80, esquina a Manrique: M-7849, tiene organizado clases por correspondencia desde hace años, habiendo prestado gran beneficio a aquéllos que tienen deseo de prosperar. Estudie las asignaturas siguientes: Taquigrafía, Mecanografía, Teneduría, Aritmética, Gramática, Ortografía, Procurador, Química Industrial, Inglés, Francés, Alemán, &. Informes: **Academia «Rabiña», Neptuno 78 y 80, esquina a Manrique. Teléfono M-7849.**

77 ACADEMIAS

ACADEMIA DE IDIOMAS ROBERTS Malecón 31. Teléfono M-2124. ¿Desea usted aprender inglés? Compre el método «Roberts». Se recomienda por sí solo. Distinción. Eficiencia. Garantía. Cuarta Edición: $2.00.

ENSEÑANZAS

77 ACADEMIAS

ACADEMIA "ADAMS"
NEPTUNO 160

Entre Escobar y Gervasio . M-1210 Establecida desde 1921. La única academia que garantiza la enseñanza con la devolución de su dinero: inglés. Taquigrafía, inglés-español, Mecanografía, Teneduría, Aritmética, Mercantil, Ortografía, Francés. Preparatoria de Bachillerato, etc. Clases individuales. Precios módicos. Seriedad y disciplina. Neptuno 160. Telf. M-1210

COLEGIO-ACADEMIA
«SANTA TERESA»

Ingreso al Bachillerato. Preparación moral y pedagógica: Taquigrafía, Mecanografía, Ortografía, Teneduría de Libros, Inglés, Francés, Alemán, Correspondencia Comercial, Aritmética, Cálculos Mercantiles, Ingreso Escuelas de Ingeniero, Normal y Kindergarten, Corte y Costura. Labores, Dibujo y Piano. **San Rafael número 71, entre Campanario y Lealtad. Telf. A-9222. Servicio de ómnibus.**

INTERES GENERAL

A LOS DEUDORES HIPOTECARIOS

La Asociación Nacional de Propietarios está segura de obtener la prórroga de la moratoria hipotecaria y la revalorización, pero muchos deudores serán ejecutados antes de que ello suceda. Si le han establecido ejecución o le han requerido para pagar intereses, visítenos y resolveremos su problema.

BUFETE DEL DR. APARICIO PUECHARA Y YAUT

Asuntos civiles, criminales, contenciosos, hipotecarios, materiales y cuantos más requieran servicios de abogados, notarios y procuradores, bajo dirección eficiente, con seriedad y prontitud.

HACEMOS ANTICIPOS PARA GASTOS
Edificio La Metropolitana, O'Reilly y Aguacate, Apartamento 833 Telf. M-1633.

PEQUEÑOS COMERCIANTES. ECOnomicen dinero asegurándose contra involuntarias infracciones de las leyes comerciales encargándonos su contabilidad y audición por contrato a un precio más bajo que lo que les costaría si lo hicieran ustedes mismos. Cía. Comercial y de Inversiones. Teléfono U-6079, oficinas San Miguel Nro. 269.

CORRESPONDENCIA. NOS HACEmos cargo de su correspondencia en español e inglés a un costo muy reducido para usted. Pida informes a Cía. Comercial y de Inversiones. Teléfono U-6079. Oficinas San Miguel Nro. 269.

AVISO. SEÑOR: SUS TRAJES VIEjos y de sus hijos los reduzco, arreglo por difícil que sea, muy barato. Sastre con garantía Voy a domicilio, San Nicolás 23, A-7095 González.

NECESITAMOS CASA COMERCIAL que desee obtener la distribución exclusiva para todo el país de acreditada crema dental de fabricación nacional. Irreprochable y magnífica presentación. Calidad inmejorable, buen margen de utilidad. Para informes amplios, escriban al Sr. E. B. Pedroso. «Crema Dental». San Rafael número 135, altos, entre Belascoaín y Gervasio, Habana.

ALQUILERES

79 HOTELES

HOTEL REGINA

Industria 134, (frente al Capitolio)
Teléfono M-5955

Deseando complacer a todas las familias que se han interesado por habitaciones o apartamentos en este hotel, así como aquellas personas que deseen vivir con todo el confort de un hotel de lujo, pueden pasar a verlos lo antes posible pues podemos ofrecerles algunos ahora. Por ser este hotel absolutamente moral y garantizar a sus huéspedes un servicio eficiente en todos los órdenes, es el preferido de todas las familias decentes. Precios convencionales por meses en comidas.

HOTEL «MICHALET»

Residencia para familias. Amplias y ventiladas habitaciones con balcón a la calle. Esmerado servicio. Magnífica comida. Moralidad absoluta. Matrimonios, desde $35.00. Villegas 55, entre Obispo y Obrapía.

ANTIGUO HOTEL LUZ

Oficios 35, grandes y frescos apartamentos y habitaciones, servicios privados. Agua fría y caliente. Comida criolla y española, en mesas separadas. Edificio independiente. Ascensor. Abierto día y noche. Precios económicos: M-3215.

HOTEL «INTERNACIONAL», TEJAdillo 12, entre Cuba y y Aguiar. apartamentos y habitaciones con comida y todo servicio. Una persona: 20 pesos; dos o matrimonios, de 10 pesos en adelante.

HOTEL "ANDINO"

San Lázaro 496, esquina a M. U-2553. Unico en su clase. Moderno, céntrico, amplio, fresco, saludable, frente Universidad. Conviene para los que necesitan vivir cerca de los hospitales Calixto García o Mercedes. Habitaciones con baño privado, balcón, hermosa vista, con tres excelentes comidas: 45 pesos, matrimonio. Una persona desde 28 pesos. Clientela escogida. Pensión completa para huéspedes del interior. Precios sin competencia. Esmerado servicio en mesas separadas.

HOTEL «VANDERBILT»

Situado en la Loma de la Universidad Nacional, amplias y lujosas habitaciones con el baño privado, agua caliente y fría, en abundancia. Esmerada atención. Neptuno 309.

ALQUILERES

79 HOTELES

HOTEL MIRAMAR», EL MEJOR lugar de La Habana. Ofrecemos habitaciones con baño privado, a precios razonables. Comida inmejorable. Tenemos sucursales con precios muy económicos. Malecón número 1, esquina a Prado: A5-3692

HOTEL COLONIAL

SAN MIGUEL 62

Habitaciones y apartamentos con baño privado y muebles modernos. Magnífico comedor, en octavo piso. Elevador día y noche. Huéspedes por mensualidades, precios especiales. Moralidad. Telf. A-6958.

PRADO NUM. 85

Entrada por Virtudes, habitaciones con balcón a Prado. Precios de situación para familias estables, buena comida. Ascensor toda la noche. Telf. M-7660. F. Marino.

HOTEL «SANTA FE», S. A.

Amistad número 61, entre San José y San Rafael. Lo más céntrico de La Habana, próximo al Capitolio, teatros y principales tiendas. Telf. M-7589. Grandes y frescas habitaciones. Excelente comida Precios moderados. Se exige moralidad.

THE SAVOY

F. y Quince, Vedado.
Telf. F-6616

Situado en un lugar alto del Vedado, con fácil y frecuente comunicación con la ciudad y repartos. Rodeado de jardines, con 600 metros de hermosos portales. Las habitaciones tienen ventilación directa, teléfono, baño privado, con agua fría y caliente. Precios moderados, incluyendo tres excelentes comidas. El servicio en mesas separadas, para cada familia.

HOTEL "CANADA"

Restaurant. Villegas y Tejadillo, frente al Palacio Presidencial y Parque Zayas: M-4703. Habitaciones y apartamentos, comida criolla y española, en mesas separadas, agua caliente, elevador día y noche. Para una persona, desde 28 pesos; dos personas, desde 40 pesos mensuales. Diario, precio razonable.

HOTEL HANABANA

Neptuno 5. Teléfono A-9041. En el corazón de la Habana. Nueva administración. Todas las habitaciones con balcón, agua fría y caliente; elevador día y noche, inmejorable comida. Matrimonios estables, precios especiales.

HOTEL "IDEAL ROOM"
PRADO 93 B, (POR PASAJE)

¿Desea vivir en casa tranquila, mejor que en su propia casa? Visite esta gran casa, aunque sea por curiosidad. Por dentro la mejor. Precios para matrimonio, con comida y toda asistencia desde $35.00 a $40. Hay apartamentos de dos habitaciones con balcón y baño a Prado. Exígense referencias de moralidad y pago.

HOTEL BIARRITZ RESIDENCIAL

Prado 99, frente al Capitolio, para matrimonios sin niños, exclusivamente. Hermosas y ventiladas habitaciones con baño privado y closets. Lujoso roofgarden y cocina moderna, acabado de construir. Comida a la carta. Elevador día y noche. Confort y limpieza. Estricta moralidad.

"TROTCHA"

En lugar más céntrico del Vedado, amplias y frescas habitaciones, rodeadas de jardines, a una cuadra de tranvías y ómnibus. Calzada y Dos, Vedado. Telf. F-2383.

HOTEL "HARDING"

Crespo 9, a dos cuadras del Prado y Malecón, cerca del mar: A-6735

Hotel absolutamente moral y comidas excelentes. Dos personas, desde $46.00; una, desde $29.00. Elevador día y noche. Agua caliente y fría.

Hotel Roosevelt

AMISTAD Y SAN MIGUEL

$55.00 Matrimonios con tres excelentes comidas. mensuales.

Apartamentos para familias, todos con baño privado. Elevadores día y noche.

HOTEL "SAN CARLOS"
EGIDO Y MONTE

Céntrico y cómodo para vivir estable. Habitaciones individuales y para matrimonios. Departamentos de 2 y 3 piezas para familia. Buena comida, española y criolla. Ascensor día y noche. Servicio esmerado.

Precios económicos

80 CASAS DE HUESPEDES

CASA PARA FAMILIAS: PRADO 65, exclusivamente para personas de estricta moralidad. Si no es así, no se presente. Habitación con balcón calle, con toda asistescia. Comida inmejorable. En azotea, habitación para matrimonios u hombres solos.

CASA HUESPEDES CON 50 HABITAciones $1,500; bodega mucha existencia $600; Vidriera tabacos Parque Central $550; Café -lechería con $500 contado. Informes: Teniente Rey y Villegas, café.

RESIDENCIA PARA SEÑORITAS
ACADEMIA «SANTA TEDESA»

San Rafael 71, entre Campanario y Lealtad: A-9222. Esta Academia situada en lugar céntrico de La Habana, fácil comunicación todos los centros enseñanza, ofrece a señoras y señoritas estudiantes del interior, pensionado cómodo, moral y económico. En la misma se cursa ingreso a distintas Escuelas. Informes: Academia «Santa Teresa».

ALQUILERES

80 CASAS DE HUESPEDES

CASA DE HUESPEDES «LA REPUblica», Aguila 155, esquina a Barcelona: A-6639. Apartamentos y habitaciones con todo servicio, agua fría y caliente. Excelente comida. Precios módicos. Admitimos abonados.

CASA DE HUESPEDES MAGNIFICA habitación matrimonios, baño anexo, agua fría y caliente día y noche, teléfono, espléndida comida, absoluta moralidad y orden, referencias requeridas. Amistad Nro. 54 esquina a Neptuno.

CASA DE HUESPEDES «LA MATANcera», Reina número 83, teléfono: A-0238. Se alquilan amplias habitaciones con vista a la calle con o sin baño, agua fría y caliente a precios muy reducidos. Comida española y criolla.

82 APARTAMENTOS

ALQUILO A FAMILIAS QUE NO sean más de tres personas mayores, hermosos apartamentos de sala, cuarto grande, con servicio privado completo, con su patiecito todo azulejeado. No hay nada igual en higiene, fresco y buen gusto. Véalos y se convencerá, Hospital 25, entre San José y Valle.

ANIMAS 113, ALTOS, ENTRE PERseverancia y Campanario, casa de familia. Se alquila un apartamento con vista a la calle y comida. Telf. A-6785.

ALQUILO: $30.00, FRESCO Y COmodo apartamento de 2 cuartos, sala, comedor, cocina. Chávez número 6. Informes: Belascoaín 95, bajos, edificio Recarey.

EN CASA DE FAMILIA RESPETAble, se alquila barato, un apartamento alto, de 3 piezas, a matrimonio solo, en Antón Recio, media cuadra de Monte. Informes: Campanario número 149, altos.

$13.00 APARTAMENTOS INTERIOres muy cómodos, dos habitaciones, baño, cocina, luz. Agua abundante, muy frescos. Entre dos líneas tranvía Fernandina y Vigía.

SE ALQUILA APARTAMENTO DE dos piezas, cocina y baño completo, primer piso, frente al mar; otro, bajos, Narciso López número 2, entre San Pedro y Baratillo, al fondo de El Templete. Telf. M-4327.

K ESQUINA 21 ENTRADA VEDADO apartamentos modernos, cómodos, fresquísimos, preciosa vista y buenas vías comunicación. Uno o dos cuartos y demás comodidades. Véalos. Informes Encargado.

UN GRAN APARTAMENTO SE ALquila en la azotea de la casa de San Ignacio 16 (Plaza de la Catedral) compuesto de un amplio y ventilado dormitorio, hall, comedor, cocina, y un moderno y completo cuarto de baño. Las llaves en la misma, informes: en Oficios 6. M-6108

$28.00 Y $25.00, VILLEGAS 23 Y 25, apartamento para familias, con sala, dormitorio, baño y cocina. Informes en la misma y bufete de Arellano. Telf. M-3936.

SE ALQUILAN: ACABADOS DE FAbricar apartamentos con todas comodidades frescos y ventilados. San Carlos esquina a Sitios.

ALQUILO APARTAMENTOS MODERnos, sin ruido, polvo, ni mosquitos, únicamente en edificio de 8 pisos. Sótano para garage. Lens Court, 6 esquina a 11. Vedado.

SR. COMERCIANTE

A usted habrá de convenirle sin duda vivir con su familia en un edificio honorable cerca de su establecimiento. Pues bien, puede hacerlo si usted va en seguida a visitar el nuevo, de departamentos, acabado de construir en Industria 99-101 entre Neptuno y Virtudes, y si después de apreciar sus comodidades, su belleza, su distribución y su situación inmejorable en la zona comercial, de teatros, paseos, clubs, etc., determina llamar al señor Molina, al M-9659, quien tendrá mucho gusto en visitarle.

EDIFICIO "URSULINAS"
EGIDO ESQUINA A SOL

Casa de apartamentos modernos, propios para matrimonios o reducida familia, con servicios sanitarios completos, luz, agua caliente y fría. Situado en lo más céntrico de la ciudad, con espléndidas vías de comunicaciones para toda la capital e interior de la República.

INFORMES EN EL MISMO APARTAMENTO BAJO NUM. 1
PRECIOS MODICOS

EN LA PLAYA DE COJIMAR, SE alquilan espléndidos apartamentos en la magnífica residencia «Villa Pedralbes» situada en el mejor lugar y sano de Cojímar; véalos antes de que comience el verano. Para informes: Joaquín Boada, teléfono F-5956

SE ALQUILA UN DEPARTAMENTO de dos habitaciones con balcon a la calle, en Compostela 58, altos, entre Lamparilla y Obrapía.

SE ALQUILAN MODERNOS Y VENtilados apartamentos para persona de gusto y moralidad. Compuestos de una habitación, sala, comedor, cocina y precioso baño, en edificio nuevo, sin estrenar. Precio: $25.00. Zanja número 72, entre Gervasio y Escobar. Se exijen referencias y el último recibo de la procedencia.

83 DEPARTAMENTOS

SE ALQUILA UN APARTAMENTO de dos habitaciones, juntas o separadas con saleta y cocina y puerta para el baño. Virtudes 109, bajos.

DEPARTAMENTO EN CASA DE FAmilia vista a la calle, Concordia 157, altos, entre Oquendo y M. González.

SE ALQUILAN PARA OFICINA 3 grandes departamentos del frente de Cuba Nro. 62 entre Empedrado y O-Reilly. Informes en la misma la Encargada.

EDIFICIO «EL GATO NEGRO»,

Obispo 65. Se alquila un departamento completo, en los altos, con todas las comodidades, propio para matrimonio o familia de moralidad. En los bajos se alquila un moderno apartamento para oficina, propio para abogado u hombre de negocios. Informes: Cacheiro. Telf. A-7780.

ALQUILERES

83 DEPARTAMENTOS

MONTE 2-A., ESQUINA A SULta. Alquilo a familias sin niños, departamento de dos y tres habitaciones con vista a la calle. Casa de orden y buen aspecto.

MANRIQUE 55, PEGADO REPuno, para matrimonio alquilo moderno apartamento alto con sala, dos cuartos grandes, baño completo, precioso y cocina de gas. Llave en el cargado.

DEPARTAMENTO BALCON A LA calle primer piso alto calle Zanja entre Galiano y Rayo, tiene llave casa de moralidad. Informes en la misma.

AVISO: SE ALQUILAN HERMOsos apartamentos con vista a la calle desde $15 e interiores desde $12. Lázaro 223, 225 y 227.

EDIFICIO «PROVIDENCIA»

Carlos III esquina a Oquendo, alquilan magníficos departamentos propio para familia, ventilados y bien distribuídos. Véalos. Precios de situación. Informes: González, M-9659.

84 HABITACIONES

SE ALQUILA UNA HABITACION grande y fresca todo servicio, agua caliente, teléfono, carros y omnibus en la esquina Avenida de los Presidentes 554 altos, entre 23 y 25, teléfono F1-7072

EN CASA DE FAMILIA SE ALQUIlan dos espléndidas habitaciones juntas o separadas. Se exigen referencias y se dan referencias. Teléfono Nro. 38, bajos.

SE ALQUILA MAGNIFICA HABITAción amueblada, sin comida, con lavabo de agua corriente, en Aguiar 68, entre Empedrado y Teniente Rey, altos.

FAMILIA RESPETABLE ALQUIla dos habitaciones con vista a la calle a matrimonios o caballeros serios. Referencias mútuas. Refugio 1.

FAMILIA HONORABLE, ALQUIlo habitación con o sin comida, a caballero solo o matrimonio sin niños. Lugareño 2, altos, frente a la calle Fortún-Souza.

AGUILA NUMERO 193, SEGUNdo piso, por Reina, frente a «Los Precios Fijos», se alquila una habitación con balcón a la calle, a matrimonio sin niños. Moralidad.

SAN RAFAEL 302, AL LADO UNIversidad, alquilo ventilada habitación, baño anexo, con o sin muebles, toda asistencia, pequeño apartamento, garage si lo desea, confortable residencia. Exijo referencias.

ALQUILO HABITACION EN ALtea, regular tamaño. Casa particular, derecho cocina. Agua caliente. Absoluta moralidad y educación. Neptuno 206-C., altos, entre Oquendo y Marqués González.

HABITACION HERMOSISIMA VIva, dos patios, baño lujoso. Alquilase a dos hombres o matrimonio serio. Aguiar 53, departamento 204, frente Parque

SE ALQUILA UNA HABITACION a matrimonio o persona sola, no requieren referencias de morales, no es casa de inquilinato. Consulado 97 entre Animas y Virtudes.

NIAGARA HOUSE PRADO 47, Hbitaciones magníficas para familias desde $13.00, hay vista cal

ALQUILERES

HABITACIONES

...DO 117, SE ALQUILAN HABITA... ...amplias y ventiladas, con ...la calle, interiores y en la ...Precio módico. Informes: pri...

...QUILA MAGNIFICA HABITA... ...muebles, espaciosa y bien ...servicio de luz y sanita... ...altos, edificio garage de éle... ...residencia del Vedado. No se ...niños. Referencias indispen... ...Calle 13 605 entre B y C.

...QUILA UNA HERMOSA HA... ...frente al mar, a hombre ...moralidad, en la misma otra. ...M-3761.

...35 Y A, RESIDENCIA ...alquila habitaciones y ...baños o sin ellos, ...con baños o sin ellos, ...servicio, para personas de ...moralidad: F-5798. Hay ga...

...QUILA EN COMPOSTELA ...18, entre Teniente Rey y ...espaciosos y frescos apar... ...y habitaciones acabados de ...llave e informes en la mis... ...portero: Francisco Torres. ...Edificio Pedroso».

...ERTO 74, ENTRE SAN NICO... ...Marique. Casa de familia. ...una habitación, vista a la ...interior. Toda asistencia, ...fría y caliente.

AVISO

...JOSE FERNANDEZ MIRAS ...magníficas habitaciones y ...a personas de morali... ...30, esquina a Aguiar; ...frente al parque San Juan ...Empedrado 21; Cuba 60; Cu... ...Empedrado 21; Cuba 60; Cu... ...Reilly 1, entre Mercaderes y ...S. Ignacio 52, entrada por ...Mercaderes 45; Oficios 74 ...Obispo 21; S. Ignacio 65; Sol ...entre 122; Prado 101, esquina a ...Rey; Egido 16 y 18; Lagu... ...Gervasio y Belascoaín; ...casi esquina a Patria; Ta... ...Vedado, Calzada esquina ...Palacio Carneado; Quin... ...710; 1 número 62; 19 núme... ...A. y Paseo. Informan ...mismas.

...LINEA 901 ESQUINA 6, ...palmas) familia hono... ...magnífica habitación. ...matrimonio todo servicio. ...médico. Cambiamos referen... ...F-3569

NAVES - LOCALES

...QUILA UN LOCAL PROPIO ...almacén depósito o industria ...Subirana y Benjumeda; ...en el mismo de 9 a 11 o por ...FO-3403

...QUILA LA MITAD DE UN ...local, en la sección de ...propio para oficina, con ...muebles y teléfono, muy bara... ...número 84, bajos, entre ...O-Reilly.

...QUILA UNA NAVE, PROXI... ...Agua Dulce. Informes: Cris... ...esquina Corta.

...N MAGNIFICAS CONDICIO... ...Verdadera ganga, en Prado ...Capitolio. Informes: Telf.

...QUILA UN ESPACIOSO LOCAL ...establecimiento o almacén, de ...cuadrados de superficie, ...la casa San Ignacio 14, es... ...Empedrado. Las llaves en los ...Informes: edificio Casteleiro, ...18, apartamento 409. Telf.

...LO: SAN RAFAEL NUME... ...para comercio o industria, ...moderno, con 160 metros. ...en el 107, bajos.

...QUILAN HERMOSOS LOCA... ...oficina, en los altos de la ...Ignacio 14, esquina a Em... ...las llaves e informes, el ...en el mismo local. Telf.

...QUILA UNA NAVE CON 300 ...casa con sala, 2 cuartos, ...servicios. Jovellar No. 158 ...Luis y San Francisco.

...ESQUINA, CALZADA DE ...B. Vedado, alquilo local ...barra o café, buen barrio ...Informes en el mismo.

...QUILA PARTE DE LOCAL, ...ventilado, propio para un ...depósito, con entrada inde... ...por Tenerife. Monte Nro. ...Rastro y Beolascoaín.

...O AMARGURA ESQUINA ...tres grandes locales y ...600 metros, juntos o sepa... ...mina de 4 a 5 p.m.

...QUILAN DOS LOCALES MO... ...bien situados, propios pa... ...en la calle Zanja núme... ...Gervasio y Escobar.

...QUILA GRAN LOCAL SOL 66, ...Manrique y Compostela, con ...propio para almacén, depó... ...industria, tiene salón ...con entrada interior y ...montacarga, ...tiene 3 puertas y ...camiones. Las llaves la

HABANA

...QUILA UN HERMOSO AL... ...Nro. 38 frente a la ...sala, comedor, tres ...Informan: Reina Nro. 19, ...F-7556 y M-4754.

...QUILAN: JOVELLAR NRO. ...Aramburo y Hospital ...sala, comedor, dos habi... ...baño y cocina. Llaves en ...Informes: U-5858.

...QUILA: MAZON NRO. 34 ...Valle y Zapata, casa de sa... ...habitaciones, baño, come... ...cocina. Informes: U-5858.

...QUILAN: SAN JOSE NRO. ...entre Oquendo y Soledad, ...departamentos de sala, dos habita... ...baño y cocina. Llaves en los ...Informes: U-5858.

...QUILAN: OQUENDO NRO. ...entre San Rafael y San Jo... ...departamentos de dos habitacio... ...baño y cocina con luz, desde ...$20.00 e informes en los mis...

...QUILO: NEPTUNO 125 ...entre Lealtad y Perseveran... ...comedor, cinco habitaciones, ...informes en la misma, de 2 a 5.

...QUILA UNA CASA DE CUA... ...habitaciones, sala, comedor, co... ...servicio de criados y baño com... ...teléfono, San Nicolás 3.

...TA SEIS (ALTOS): LOBBY, ...cuartos, baño intercala... ...todo decorado, cuarto y ...Informan A-8950

...LO PUERTA CERRADA 55 ...Alambique, sala, come... ...cuartos, cocina y baño $20, ...al Tran sbús por el fren... ...Mercaderes 27, M-8628

...ERTO 107 SEGUNDO PISO, EN... ...Regente y Lealtad. Alquiler: ...$15 en el primero. Infor...

...EN PLANTA BAJA: SALA, ...habitaciones, comedor, cocina ...completo, moderno, con ...fría y gabinete. Al... ...Hospital 25, entre San

...QUILAN LOS BAJOS DE ...entre Concordia y Vir... ...puede verla de 3 a 12 a.m.

ALQUILERES

87 HABANA

SE ALQUILA LA CASA MERCED Nro. 6 altos, compuesta de sala, saleta, 3 habtaciones, y demás servicios, todos nuevos La llave en la misma de 2 a 4. Informan teléfono F-4260 y M-2398

LINDO PRIMER PISO ALTO, EN Gloria 6, entre Cienfuegos y Somerueloss: sala, comedor corrido, tres cuartos, baño y dos patios. Alquiler: $34.00 Dueño: M-4301.

A $34.00

Se alquilan cuatro altos, con sala, recibidor, tres cuartos, comedor al fondo, baño intercalado. Antón Recio 18, pegado a Monte.

ALQUILO SAN LAZARO 47, ALTOS, entre Genios y Cárcel, sala, 2 cuartos, saleta, baño completo, cocina, terraza. Informan en los mismos de 2 a 6 .

SAN LAZARO NUMERO 122, ENTRE Aguila y Crespo: sala, comedor al fondo, cinco cuartos, baño intercalado moderno, servicio de criados. Informes en la misma, el portero. Telf. M-5996.

SE ALQUILAN LOS ALTOS DE LA casa Consulado 59 entre Refugio y Colón. Informan a los teléfonos A-9262 y F-3640

SE ALQUILAN CASAS NUEVAS, abundante agua, confort, sala, vestíbulo, tres habitaciones, baño, comedor, cocina, servicios criados, Monte 65, edificio Fraternidad», 60, 55 y 50 pesos, lado Ten Cent.

ALQUILO HERMOSOS ALTOS, IN... fanta 516, entre San José y Valle: sala, recibidor, terraza, cuatro habitaciones, lujojso baño, comedor, cuarto y servicio de criados: F-5620.

ALQUILO MODERNOS ALTOS:

Castillo 24, entre Monte y Cádiz: sala, saleta, tres cuartos, baño intercalado completo. Llave en el 26, bajos. Informes: M-4175.

JOVELLAR 54, ENTRE ARAMBURO y Hospital, magnífico piso alto: sala, saleta, tres cuartos grandes, baño completo intercalado, comedor, cuarto y servicio de criados. Informes en la misma.

MODERNO Y VENTILADO APARTA... mento en lo más céntrico de La Habana: Galiano y Concordia, edificio «Zéndegui», primer biso, con entrada independiente: sala, comedor, tres cuartos, cocina y baño. Informes: F-3275

AGUIAR 43, BAJOS SE ALQUILA

3 habitaciones, comedor, baño, cocina, servicio criados y salón al frente, propio para oficina y vivienda, alquiler: 40 pesos. Informa e l encargado.

SE ALQUILA ACABADA DE RE... formar la espaciosa y ventilada planta alta de Consulado 78 entre Refugio y Colón. Informan en la misma de 9 y media a 6 p.m.

ALQUILO CASA SALA, COMEDOR, dos habitaciones, baño, cocina, terraza cubierta. Bruzón 18, altos Ensanche de la Habana.

SE ALQUILA: VILLEGAS 109 EN... tre Muralla y Teniente Rey, amplio primer piso, sala, recibidor, 5 habitaciones, baño intercalado, comedor y demás servicios. Informan en el mismo.

ALQUILO MODERNOS FRESCOS AL... tos de Animas y Gervasio compuestos de sala, comedor, tres habitaciones, baño intercalado, servicio criados. Informan en la misma de 9 a 11 y de 3 a 5.

PARA ALQUILAR RESIDENCIA con balcón, sala, comedor 7 cuartos, 2 baños, garage, jardines, calle Máximo Gómez No. 62, esquina Pertemati, verlo de 3 a 5 (Casa de las Figuras) Guanabacoa. Precio $52.

ESCOBAR Nro. 84, ENTRE NEPTU... no y Concordia, bajos, próximo a desalquilarse, cuatro habitaciones familia y una criados, sala, comedor y servicios completos. Precio: $50.00. Informan FO-2129

ALQUILO INFANTA 99 ESQUINA Benjumeda, bajos, sala, comedor, 3 cuartos, baño cocina gas, calentador, patio, esquina queda por Benjumera. Informan primer piso Nro. 2 teléfono U-2595

ALQUILO EN 30 PESOS: XIFRES

10, frente Emergencias, casa moderna, altos, muy fresca: sala, recibidor, tres cuartos, comedor, baño precioso intercalado. Informes: Broderman. Telf. U-5005.

SE ALQUILAN LOS ALTOS DE Merced 92 compuesta de sala, comedor 3 cuartos y demás servicios. La llave en la carbonería. Informes: M-1373.

ALQUILO CERCA DE LA UNIVERSI... dad San Lázaro 337 esquina a Basarrate, bonitos y ventilados altos con tres habitaciones y demás comodidades.

SE ALQUILA CASA SOLA PLANTA, sala, comedor, 5 cuartos grandes, comedor, baño intercalado y 2 servicios más. Véala Luz 23 de 12 a 2 y de 6 a 7

$40.00 VILLEGAS 17, 2o. PISO EN... tre Empedrado y Tejadillo sala, sall, 3 cuartos, baño intercalado, comedor, cocina cuarto servicio criados. Informes: Obispo 53, M-6917

SAN LAZARO 241 SEGUNDO PI...

so entre Gervasio y Belascoaín, fresca y amplia casa con gabinete, sala, saleta, gran comedor, cuatro habitaciones, closet, baño intercalado, cocina, cuarto y servicio de criados. Llave en el primero.

$34.00: SAN MIGUEL NUMERO 179-A bajos, entre Oquendo y Soledad: sala, comedor, 3 cuartos, baño intercalado, cocina, cuarto y servicio de criados. Informes Obispo 53: M-6917.

VIRTUDES 177-B, ALTOS, ENTRE Oquendo y Soledad: sala, recibidor, tres habitaciones, baño intercalado, comedor, cocina, cuarto y servicio de criados. Llave, bajos. Informes: A-8633 y F-5689. Sánchez.

SAN LAZARO NUMERO 206, BAJOS, entre San Nicolás y Galiano: $55.00 sala, comedor, 3 habitaciones, baño, cocina, cuarto y servicio de criados y patio. The Trust Company of Cuba, Obispo núm. 54: M-6917.

REVILLAGIGEDO NUMERO 212 Y 213, letra D., esquina a Alcantarilla, altos: 25 pesos, sala, comedor, 3 habitaciones, baño y cocina. The Trust Company of Cuba, Obispo núm. 53: M-6917.

CONCEPCION DE LA VALLA NU... mero 24, entre Campanario y Lealtad, altos: 34 pesos, sala, saleta, 3 habitaciones, baño y cocina. The Trust Company of Cuba, Obispo número 53: M-6917.

SAN LAZARO 303, BAJOS, ENTRE Hospital y Espada. Sala, saleta, cuatro habitaciones, baño completo, cocina, patio. Llave la misma. Informas: A-8633. F-5689. Sánchez.

LOMA DE LA UNIVERSIDAD: SAN José 226, bajos: sala, comedor, dos cuartos, baño de lujo, cocina gas. Llaves en la lechería esquina. Informes: Telfs. M-2863 y F-2124.

CRISTINA Y VIGIA ALQUILO CASA primer piso con 2 habitaciones, sala, comedor, cocina, baño intercalado en $27.00. También una habitación para hombre solo en $7.00. La llave en el café informan M-5005

PICOTA 67, BAJOS. SE ALQUILA

moderna casa, con sala, tres cuartos, baño intercalado, comedor al fondo, cocina y servicio para criados. Precio: $30.00, buen patio. La llave en los altos. Informes: José Rodríguez. Compostela 51. Telf. M-1804.

ALQUILERES

87 HABANA

ESCOBAR 27, BAJOS, SE ALQUI... lan, sala, saleta, cuatro cuartos, baño intercalado, comedor, cocina, patio y traspatio. Llave en la misma e informes Lamparilla 9

SAN NICOLAS 28, SEGUNDO PISO, una cuadra Galiano, dos Malecón, cuatro habitaciones, sala saleta, comedor fondo. S ervicios baño criados llave primer piso. F-4344 Muralla 111

CASAS DE GRAN LUJO PARA PERSONAS DE GUSTO

En 34 pesos se alquila la fresca y ventilada casa baja, sin altos, calle Agustín Alvarez número 26, entre Marqués González y Oquendo, a dos cuadras de la Secretaría de Justicia y de la Calzada de Belascoaín, con abundante agua: sala, saleta corrida, tres habitaciones, baño intercalado, cocina preparada para gas y carbón calentador, lavaderos y y servicio de criados. Toma-corriente para radio refrigerador, teléfono, etc. Llaves en el número 10. Informes: Francisco Torres, Aguiar núm. 65. Telf. A-7830.

EN $15.00 SE ALQUILA LA ACCE... soria de Marqués González, letra A. Entre San José y San Rafael, compuesta de un salón, baño completo, calentador y cocina. Llave en el puesto de frutas de San José y Marqués González. Informes: Francisco Torres. Aguiar número 65. Teléfono A-7830.

EN 32 PESOS SE ALQUILAN LOS altos de la fresca y ventilada casa moderna, acabada de pintar: Benjumeda núm. 56, entre Marqués González y Oquendo, a dos cuadras de la Secretaría de Justicia y de la Calzada de Belascoaín. Compuesta de sala, comedor corrido, tres habitaciones, baño completo intercalado, cocina de gas, calentador y buen patio. Llaves al doblar, en Pasaje Agustín Alvarez número 10. Informes: Francisco Torres. Aguiar número 65. Teléfono A-7830.

88 VEDADO

CALLE 17 Nro. 401 (ALTOS)

Esquina a Avenida de los Presidentes, muy fresca. Sala, comedor, 5 cuartos, Pantry, dos servicios sanitarios. Nunca falta el agua: $70.00 Telf. F-3125

B Y 19, VEDADO, ALTOS DE LA bodega, se alquila un apartamento sala, comedor, dos cuartos baño intercalado y cocina de gas. Informan en los bajos por B.

VEDADO: ONCE NUMERO 105, AL... tos, entre L. y M., cerca del Maine: sala, gabinete, recibidor, 5 cuartos, baño, cuarto y servicio de criados. Precio único: $45.00. Informes: F-5783 y M-1972.

SE ALQUILAN LOS ALTOS DE LI... nea 262 esquina a 1 en el Vedado compuestos de sala, comedor, siete habitaciones, tres baños cuarto de criada con su servicio. Informan en la misma.

EDIFICIO RIVERSIDE PISOS IN... dependientes vista rio y mar muy frescos, sala, dos, tres cuartos, baño intercalado, comedor fondo. Garage. 25, 18 y 15 pesos. 17 esquina 16. Vedado

J Y 25 VEDADO

A media cuadra de la Universidad, se alquilan dos hermosos apartamentos acabados de construir, con todas las comodidades modernas. Uno de ellos tiene cuatro habitaciones grandes y dos baños de color, intercalados, muy apropiado para dos matrimonios.

SE ALQUILA LA ESQUINA DE LI... nea y N, hermoso chalet con cinco habitaciones, tres baños, sala, biblioteca, hall, comedor, pantry, cocinar, cuarto y servicio de criados y garage, informes: N número 155, entre 17 y 19, Vedado.

SE ALQUILA LA CASA DE LA CA... lle Ocho número 157, entre Línea y Calzada, Vedado. Compuesta de terraza, ocho cuartos, recibidor, baño, sala, comedor, cocina pantry, garage, servicio de criados y cuarto chofer. Informan: U-1710. Coronel Tavel.

SE ALQUILA LA CASA CALLE 25 Nro. 955, entre Paseo y 2, Vedado, con sala, comedor, 3 cuartos, cocina, baño con agua caliente cuarto y baño de criados. Puede verse de 3 a 6 y media.

SE ALQUILA LA HERMOSA RESI...

dencia de Línea 710, esquina a Paseo, Vedado, con todas las comodidades. Informan en 12. Nro. 256, Vedado, de 9 a 1 y de 2 a 6. Teléfono F-4576

VEDADO: 25 ESQUINA A 8, ALTOS sala, saleta, comedor, cinco habitaciones, dos baños intercalados, cocina y cuartos y servicios de criados. Informes en la misma.

VEDADO: ALQUILO CASA 12 Nro. 467 entre 21 y 19 jardín, portal sala, dos cuartos, comedor, baño, cocina, patio en la misma informan.

VEDADO. ALQUILO CASA D NUME... ro 60 entre Tercera y Quinta, compuesta de jardín, portal, sala, comedor, cuatro habitaciones y demás comodidades. F-3579

APARTAMENTO COMPLETAMENTE independiente. Sala, comedor, dos habitaciones, cocina, baño, jardín, 20 pesos mensuales. 23 Nro. 1511 entre 24 y 26, Vedado.

ALQUILO: 23 NUMERO 424, ESQUI... na a I, primer piso, con sala, saleta, cuatro cuartos, baño intercalado, hall, cocina cuarto criados y patio.

SE ALQUILAN BARATOS LOS MO... dernos altos de la casa calle Ocho Nro. 518 entre 21 y 23, Vedado, informan en la misma o en el teléfono F-3489

QUINTA NUMERO 604, ENTRE 4 Y 6, altos: $38; terraza, sala, comedor. 4 habitaciones, baño, cocina, cuarto y servicio de criados. The Trust Company of Cuba, Obispo número 53, M-6917

$30.00 ACABADAS DE FABRICAR, alquilo dos casitas con sala, comedor, dos habitaciones, cocina y baño. Verlas e informes: Calzada de Zapata 7, Vedado.

25 Y L, PROXIMOS A DESOCUPAR... se, alquilo elegantes bajos, portal, sala, comedor, cuatro habitaciones, baño, pantry, cuarto criados, garage. Pueden visitarse, de 2 a 5. Informes Jovellar 312; 2do. piso.

CALLE 21 NUMERO 259, BAJOS, EN... tre J. e I. $34.00: jardín, portal, sala, comedor, dos habitaciones, baño, cocina y patio. The Trust Company of Cuba, Obispo 53: M-6917.

A DOS CUADRAS DEL COLEGIO Alemán, Calle 6 Nro. 511, entre 21 y 23, frescos altos compuestos de 5 dormitorios, sala, comedor, cuarto y servicio de criados. Alquiler: $65 La llave enfrente, 6 Nro. 522, bajos.

VEDADO. J. Nro. 305, ENTRE 15 Y 17, se alquila con jardín, portal, sala, tres habitaciones, baño intercalado, comedor, cocina, patio y tras patio. Llave en la misma de 2 a 5, p.m., informan Lamparilla 9.

ALQUILO CASITA CON DOS CUAR... tos, sala y comedor, calle 20 entre 19 y 21, Nro. 205 Precio: $18.00.

EN $40.00 SE ALQUILAN LOS MO... dernos y frescos altos, calle Diez número 197, entre 19 y 21, Vedado, acabados de pintar; sala, tres habitaciones, saleta, cocina de gas, calentador, baño completo y servicio de criados. Llaves en la misma. Informes: Francisco Torres. Edificio «Pedroso». Aguiar núm. 65. Teléfono A-7830.

89 CERRO - PALATINO

SE ALQUILAN ALTOS Y BAJOS DE Zequeira 8, con sala y dos habitaciones, La llave e informes, en el núm. 10.

$18. ZARAGOZA Nro. 35 B, ALTOS, entre Manila y Peñón, sala, comedor, cuarto baño, y cocina. Informes: The Trust Company of Cuba, Obispo 53. M-6917

ALQUILERES

89 CERRO - PALATINO

SE ALQUILA LA CASA RODRIGUEZ Nro. 17 altos, esquina a Ensenada, informes: teléfono M-2988

SE ALQUILA CALLE PIÑERA Nro. 158 casi esquina a la Calzada del Cerro, sala, saleta, 4 cuartos, cocina, servicios, patio, escalera a la azotea. Informan en la Tintorería La Covadonga Calzada del Cerro Nro. 1575. Teléfono A-9669

90 MARIANAO - REPARTOS

AMUEBLADA $70. SIN MUEBLES, $50.00. Regia mansión estilo Hollywood, confort exquisito. Para matrimonio de gusto. Véase de 9 a 12 y de 3 a 5. Biblioteca, estudio, dormitorio, baño forma piscina, dos terrazas, bar, garage, servicio criados, cocina, calentador eléctrico. Ave. 11 y calle 10 Ampliación Almendares A-7523.

EN LA SIERRA: E. ENTRE 8 Y 10, se alquila monísimo chalecito, con garage y todo decorado Informes: al lado, villa «Gloria».

SE ALQUILAN LOS ALTOS ACABA... dos de fabricar, de la Avenida de Columbia Nro 12, a dos cuadras de la Calzada y acera de la sombra. Informan: FO-7786

CALLE 16 ENTRE C Y D, FRENTE Parque Japonés, sala, gabinete, saleta, 3 habitaciones, garage, cuarto criados, muy amplia, bien pintada.

CASA AVENIDA ALIADOS 3, ALTU... ras Almendares, 4 habitaciones, baño moderno intercalado, garage, cuarto y servicio de criados. Verse 3 a 6. Informan F-2869

REPARTO ALMENDARES: CALLE 9, entre 16 y 18, número 20 y 22: portal, sala, comedor, 3 habitaciones y doble servicio: $30.00. Llaves bodega esquina.

EN EL REPARTO ALMENDARES, calle 12 entre 3 y 5 se alquila una casa moderna portal, sala, comedor tres cuartos, lujoso baño, servicio de criados. Precio: 35 pesos.

AMPLIACION ALMENDARES AVE... nida 7 entre 11 y 12, garage, jardín, portal, sala, hall, 6 habitaciones, baño completo, comedor, cuarto servicio criados, patio interior, ruta 30 esquina, acera sombra. Martínez, A-7777. Llave al lado.

MODERNO Y BONITO CHALET, acabado de pintar, 10 y Tercera, La Sierra: sala, comedor, cocina, garage, servicio de criados. Altos: 3 habitaciones y baño. Precio: $45.00. Informes: F-3750.

SE ALQUILA $40 UNA HERMOSA casa de esquina, con cinco habitaciones, dan 7 y 16; Reparto Almendares. Informan: FO-1381.

CASA DE CAMPO

A una cuadra del lago del Country Club, Avenida de los Laureles. Sala, comedor, 7 habitaciones, baño 2 portales, con diez mil metros de terreno, Informan allí. Telf. FO-7822.

BARRIO COLUMBIA, PARADERO Cazadores, Marianao, alquilo 2 casitas iguales de mampostería, construcción moderna, fresquísima. Propia matrimonio de gusto. Jardín, portal, sala, comedor, un hermoso cuarto, baño, cocina y patio. $17.. F-3569

91 JESUS DEL MONTE - VIBORA

SE ALQUILA: DOLORES 175, EN... tre San Lázaro y San Anastasio, Víbora: salita, dos cuartos, comedor, baño y cocina independientes: $12.00. Informes: Santa Irene 107, casi esquina a San Indalecio, colegio.

ALQUILO: $28.00, CORREA 154, EN... tre San Benigno y Flores, Jesús del Monte: terraza, recibidor, sala, 3 habitaciones, pasillo, baño, comedor, cocina y servicio de criados. Leyte Vidal: M-2222.

VIBORA: EN LO MAS ALTO Y fresco, alquilo altos reción fabricados, con teraza al frente, sala, tres cuartos, baño intercalado, calentador, servicio de criados y demás comodidades. Abundante agua, a una cuadra Instituto y cerca ruta 15, Luz Caballero 464, entre Carmen y Patrocinio. Informes en los bajos.

ALQUILO BAJOS SAN MARIANO D sala, comedor, 3 cuartos, cuarto baño y servicio criados. Informan en la misma de 1 a 5 p.m.

VIBORA LOMA DEL MAZO, FE... lipe Poey 555 entre Acosta y O-Farrill, cómodos bajos 4 habitaciones, baño intercalado, terraza, fondo fresquísima, céntrica, moderna y garage, dueño altos. No la han vivido enfermos. I-5877

SE ALQUILAN LOS ALTOS DE

Milagros esquina a Párraga, compuestos de sala, recibidor, seis habitaciones, hall, baño, cocina y servicio de criados. La llave en la carbonería. Informes: José Rodríguez, Obispo y Compostela. Telf. M-1804.

VIBORA. ALQUILO CASA LAWTON, 1458, entre Santa Catalina y San Mariano, sala, recibidor, cuatro habitaciones, comedor y serbicios, llave bodega. Informes: San Francisco 205 entre Lawton y San Anastasio, teléfono M-2837

CHALET DIEZ Nro. 412, ENTRE San Francisco y Concepción; sala, recibidor, hall, 5 habitaciones, baños, comedor 2 habitaciones criados, garage, jardines. Informan en el mismo.

VIBORA 605 (1214) ALTOS SE AL... quila con portal, terraza, 7 cuartos, buen baño, magnífica cocina, cuarto y servicio de criados. Tanques de agua y motor. Reyes, FO-7109

A CUADRA Y MEDIA DEL PARA... dero, bonitos y modernos altos: terraza, recibidor, sala, cuatro habitaciones, comedor, 2 baños y cocina. Diez de Octubre 1271, entre Carmen y Vista Alegre. Informan en los bajos.

ALQUILO: $25.00, DELICIAS 11-A, sala, comedor, 3 cuartos y servicios. Informes: F-4223.

JESUS DEL MONTE ALQUILO AL... tos Rodríguez 19 E, una cuadra de la Calzada, esquina Fomento, terraza sala, saleta, 2 habitaciones baño y buena cocina. Para verla de 9 a 5.

DELICIAS 84, BAJOS, ENTRE MI... lagros y Santa Catalina, Víbora: Sala, saleta, tres cuartos, dos baños, cocina y patio. Llaves en los altos: A-9726 e I-6188.

SE ALQUILA LA CASA LUIS ES... tevez 259 Víbora 3 cuartos, baño moderno y demás comodidades. Informan X-3272 la llave en el 263.

CASITA INTERIOR SE ALQUILA en Cortina Nro. 264, entre Santa Catalina y Milagros, a media cuadra de tranvías y ómnibus.

$33, GERTRUDIS, NUMERO 3, ES... quina a Calzada, Portal, sala, recibidor, tres cuartos, comedor, baño, patio, cocina, cuarto y servicio criado. Obispo 53. M-6917.

GENERAL LACRET 607 ALQUILO altos modernos muy baratos, no alquile sin ver esta casa; recibidor, sala, comedor, 3 cuartos, comedor, cocina, cuarto baño, cuarto y baño criados. I-3519

$30.00: CALZADA DE MANAGUA NU... mero 67, compuesta de sala, saleta, 4 cuartos y servicios. Informes: The Trust Company of Cuba, Obispo 53: M-6917.

DELICIAS 46, ENTRE SAN FRAN... cisco y Concepción. Se compone de 4 habitaciones, sala y saleta, cuarto baño intercalado, comedor fondo, patio y traspatio. Informes en la misma.

SAN FRANCISCO 64, ENTRE SAN Lázaro y San Anastasio, Víbora. Se alquila: sala, saleta corrida, tres completo, comedor al fondo, cocina, grandes cuartos y uno de criado, baño patio, traspatio, portal, entrada independiente para criados, agua abundante. Tranvías a la puerta, Instalación de gas y electricidad, próxima a la Calzada. Llaves e informes, en 23 número 812, esquina a A.

92 SANTOS SUAREZ - MENDOZA

SE ALQUILAN LOS ALTOS DE SAN Leonardo Nro. 256, casi esquina a Serrano, compuestos de teraza, sala, comedor, tres habitaciones, cocina y cuarto de criados. Las llaves al lado. Informa el Sr. Luis M. Santeiro teléfono I-5285

ALQUILERES

SANTOS SUAREZ - MENDOZA

ALQUILO $32 CASA EN JUAN B. Zayas 31 entre E. Palma y Libertad con portal, sala, 3 cuartos, baño intercalado, comedor, patio y servicio criados. Informes Virtudes 120, altos. Teléfono U-1809

ALQUILO ALTOS SANTA IRENE 62 antigua, y 172, moderno, sala, saleta, 4 cuartos, otro azotea, baño intercalado, comedor, cocina, cuarto, servicio criados. Informes: Esquina Barbería, baratos.

LUYANO

SE ALQUILA UN LOCAL Y ACCE... soria propio para bodega con armatostes y enseres, en la calle Enna, esquina a Ensenada, frente a la quinta gallega, las llaves en la accesoria de al lado, informa el Sr. Luis M. Santeiro, teléfono I-5285.

SE ALQUILA LA CASA, RODRIGUEZ número 17, altos, esquina a Ensenada. Informes: Telf. M-2988.

97 GUANABACOA, REGLA Y CASA BLANCA

GUANABACOA. — COCOS ENTRE Aranguren y San Sebastián alquilo salón independiente 11 m por 5, pisos mosaico agua servicio sanitario, terreno anexo dueño Cortina 11 Santos Suárez precio $8.00

ALQUILERES VARIOS

PLAYA SANTA FE. — VENDO GAN... ga $800 o alquilo desde Abril a Octubre $140, bonita casa, jardín, portal, sala, 6 cuartos, comedor, baño sanitario, terraza al fondo, gran patio con frutales, instalación eléctrica. Preguntar bodega Nico, casa Luis, de Hacienda.

PLAYA GUANABO. ALQUILO DOS casas mampostería amuebladas una 2 habitaciones, otra 3, portal, sala, comedor, cocina; adquiera salud, vigor en la playa. Informan I-6550

SE SOLICITAN

SOLICITUD DE ALQUILERES

PERSONA DE GUSTO, DESEA CA... sa moderna, fresca y ventilada, con árboles y flores, Loma del Mazo, Chaple, Alt. de Almendares o cerca del Colegio Belén, también tomaría pequeña casa-finca o casa quinta en arrendamiento, de persona honorable que se embarque una temporada. Tel. I-3656.

DESEO ALQUILAR FINQUITA EN pueblo cerca Habana, frente carretera Central, casa mampostería, servicios decentes, garage, jardín, árboles. Señora Doctor Conrado Witkop, calle 10 entre Quinta y Tercera Avenidas. Miramar, Marianao. FO-2440.

SE SOLICITA UN LOCAL PEQUE... ño como para comercio, preferible con vivienda en los altos, 4 o 5 cuartos. O local como bara lechería sólo a poca distancia de Gloria y Aguila. Informes: Benito García, Gloria 67, bajos.

100 PERSONAS DE IGNORADO PARADERO

SOLICITO SABER EL PARADERO del señor Alfonso Ruiz y Fusté, que fué empleado de la fábrica de calzado Inceira. Que vea a José Antonio García en Virtudes Nro. 21, Habana.

102 AGENCIAS - COLOCACIONES

«NEPTUNO»: U-3750

Se facilitan con rapidez: cocineras, criadas, mancjadoras, mensajeros, etc. Servidumbre de ambos sexos y razas, con referencias. Neptuno número 206 esquina a Marqués González.

«LA MATANCERA», A-7740

Servimos rápidamente: criadas, cocineras y choferes. Toda clase de servidumbre y empleados de ambos sexos, con referencias. Sol número 111, entre Egido y Villegas.

AGENCIA JOSEFINA»

Morro número 3, esquina a Genios, edificio Gómez: M-3339. Si quiere colocarse hoy mismo, véanos. No cobramos adelantado. Tenemos servidumbre escogida, con referencias de honradez y trabajo. No pida a otra agencia sin llamarnos.

«LA ORIENTAL», U-5388

..Servimos, con referencias, criadas, cocineras, manejadoras, mensajeros y todas clases servidumbres de ambos sexos. San Rafael 118 entre Escobar y Gervasio. U-5388

«LA HABANERA»: U-1880

Servimos con referencias: criadas cocineras, manejadoras, mensajeros y todas clase de servidumbre, de ambos sexos, Neptuno 255, esquina a Espada: U-1880.

103 CRIADAS - CRIADOS

SE SOLICITA UNA SIRVIENTA formal para una señora de edad, se prefiere que sea sola. Dormir en la colocación. Sueldo: siete pesos. Teléfono F-3539

SOLICITO SIRVIENTA ESPAÑOLA para ayudar a los quehaceres de una casa chica. Sueldo: $10 Gloria Nro. 171 altos.

SE SOLICITA UNA CRIADA DE MA... no, española, con recomendación, en la calle Dos número 210, entre Línea y Once Sueldo: $15.00.

SOLICITO CRIADA DE COMEDOR, que sepa cumplir con sus obligaciones. Exijo referencias Sueldo: 15 pesos y uniformes. Calle 19 número 560, esquina a C., Vedado.

SE SOLICITA UNA BUENA CRIADA de mano. Calle Cuatro número 509, entre 21 y 23, Vedado.

SOLICITO UNA CRIADA BLANCA, para limpiar y cocinar a tres personas. Dormir en la colocación. Si no sabe cocinar, que no se presente. Sueldo: $15.00. Perseverancia 50, altos.

SE SOLICITA UNA MUCHACHA, PA... ra ayudar a los quehaceres de la casa. Preguntar por la Sra. Rosa Forja, Alambique número 65, bajos.

CRIADA DE MANO SE SOLICITA una peninsular en 23 Nro. 812 esquina a A, 20 pesos y uniformes. Referencias dormir en la colocación.

SE SOLICITA UNA CRIADA DE MA... no, que sea trabajadora y formal. Tiene que dormir en la colocación. Sueldo: 10 pesos. Prado 22, altos.

SOLICITO UNA CRIADA DE MANO. Sueldo: 10.00. Que duerma en la colocación. Dr. Castroverde, 9 entre 4 y 6, La Sierra.

104 COCINERAS Y COCINEROS

SE SOLICITA PARA COCINAR Y limpiar persona formal en Heredia 205 entre Libertad y Milagros, Víbora.

SE SOLICITA COCINERA ESPAÑO... la de mediana edad, que sepa cocinar de todo y hacer repostería, limpia y trabajadora, tene que dormir en la casa y se exigen referencias de casas conocidas. Llame de 8 y media a 12 y de 1 a 4 al teléfono F-2650

COCINERO JOVEN, PREFERIMOS chino, duerma colocación, corta familia, ayude jardín. Quince pesos ropa limpia, tenga buen carácter, cocine bien española y criolla. Calle I Nro. 405 Vedado

SOLICITO UNA MUCHACHA PARA cocinar y limpiar a corta familia. Sueldo: 15 pesos. Telf. FO-1584.

SOLICITO UNA BUENA COCINERA ra y repostera, de mediana edad, para tres personas. Que esté acostumbrada a trabajar en casa fina y duerma en la colocación. Traer referencias: $20.00. Marina 56, altos, esquina a Vapor.

SE SOLICITA UNA COCINERA Y

una criada, españolas o del país. Que traigan referencias y duerman en la colocación: $15.00. Telf. FO-1162. Calle 18 número 40, altos, esquina a D. Almendares.

SE OFRECEN

104 COCINERAS Y COCINEROS

SE SOLICITA COCINERA BLANCA, para matrimonio. Tiene que ayudar poca limpeza. Prado 62, bajos, esquna a Colón. Moryss. Traer referencias.

SOLICITO BUENA COCINERA Y RE... postera, peninsular o del país, con referencias para matrimonio solo. Sueldo: $15.00. Calle 14, esquina a Avenida Almendares, Alturas de Almendares. Telf. FO-3277. Martínez.

SOLICITO CRIADA BLANCA PARA un matrimonio cocinar y limpiar. Dormir en la colocación. Sueldo de 8 a 10 pesos. Monserrate 101, primer piso.

105 MANEJADORAS

SOLICITO MANEJADORA SALUDA... ble con práctica, dispuesta a viajar y buenas referencias, buen sueldo. O-Farrill 402 esquina a Strampes Ruta 15.

SE SOLICITA JOVEN DE COLOR, formal saludable, y que tenga

DESDE WASHINGTON

Perspectivas poco halagadoras

(Especial para el DIARIO DE LA MARINA)

No quisiera dar más notas obscuras en esta columna de las que, por la fuerza inconstrastable de los hechos, he tenido que venir repitiendo últimamente respecto de la cuestión azucarera; pero si la perspectiva actual del precio no es risueña ni el inmediato futuro puede presentarse con rosados colores, la culpa no es de este cronista. Bien quisiera no ofrecer sino agradables y optimistas notas; sería ese mi mayor gusto en todos sentidos. Sin embargo, no puedo abstenerme de exponer los hechos tales como son, porque no hay mal peor, tanto para cada individuo considerado aisladamente como para la nación en su conjunto, que vivir engañados y haciéndose ilusiones en las cuestiones fundamentales de las cuales depende el sustento diario. La baja del precio del azúcar es un mal, pero no una calamidad de esas que aniquilan un pueblo. Si cada persona se acomoda en sus gastos y en sus programas de futuras erogaciones a la perspectiva de ingresos menores, el malestar no habrá de sentirse tan agudamente y la situación podrá sobrellevarse en mejores condiciones. Por eso trato de exponer la verdad en toda su desnudez. No trato de impresionar mal a nadie sino de advetrir a todos que deben situarse en el plano de tomar ciertas prudentes precauciones.

Hoy, miércoles 23, la prensa mercantil de la mañana trae la noticia de una nueva baja en la cotización del azúcar, reducida ayer a 2.10 centavos por libra, costo y flete, en Nueva York. Esta nueva baja del mercado se atribuye a que las informaciones procedentes de los Estados remolacheros están todas de acuerdo en que la cosecha de remolacha establecerá un record, en cuanto a abundancia este año.

Las consecuencias de ese hecho se prevee que habrán de ser varias, desfavorables todas para el precio. La cuota general fijada para el año 1938 por el Secretario Wallace se estima unánimemente como demasiado alta. Pensábase que si los remolacheros no llenaban su cuota este año, de la misma manera que no han podido completarla en años anteriores, el déficit de la cuota de remolacha podría rebajarse de la cuota general y ésta quedaría más equilibrada con el consumo. Pero si ahora los remolacheros producen por primera vez desde que se estableció el plan de cuotas toda la cuota que les ha sido asignada la esperanza de reducir la cuota general desaparece.

Se prevé también que la abundancia de azúcar de remolacha permitirá a los remolacheros extender sus ventas a parte del territorio abastecido en los últimos años por azúcar de caña. La rivalidad entre los vendedores de uno y otro azúcar no podrá dejar de ser desfavorable para el precio.

Como los que especulan con azúcar en la Bolsa están siempre pendientes de todas las perspectivas del negocio, ya se están corriendo rumores de que si el consumo a causa de la contínua recesión de los negocios se mantiene bajo, quizás haya necesidad de rebajar la cuota general. Esa es una posibilidad muy remota, pero ya se rumora de que en vista de la misma las diversas áreas de abasto se apresurarán a enviar al mercado la mayor proporción de la propia cuota que les sea posible, a fin de que, si vienen rebajas de cuotas, no alcancen a las áreas que ya han enviado todas las suyas. Este rumor, lanzado con o sin fundamento alguno, acaso sólo con fines de especulación, no puede dejar de producir un cierto efecto bajista. Si el mercado estuviera en buenas condiciones de solidez, veraciones como las que acaban de mencionarse carecerían de fuerza para bajar el precio, pero en las condiciones actuales de debilidad no cabe esperar nada bueno de las mismas.

Las conclusiones que se derivan de los hechos expuestos en los párrafos anteriores, no permiten, por el momento, manifestarse optimista respecto de la firmeza del precio o de un alza del mismo en un inmediato futuro. Poco satisfactorio y agradable es esto, pero es la verdad tal como se ve en el día de hoy.

Dentro de las condiciones poco favorables presentes, cabría la posibilidad de que una declaración «constructiva», como se dice aquí, del Secretario de Agricultura Wallace sobre las reasignaciones de cuotas en el resto del año, ejercieran una influencia tonificadora sobre las cotizaciones del azúcar. Pero es penoso reconocer que la copiosa cosecha de remolacha que se anuncia bastará por sí sola para desvanecer cualquier esperanza que pudiera fundarse en los «pronunciamientos» favorables de Wallace, en el supuesto de que éste se manifestara dispuesto a hacerlos.

El negocio azucarero es tan complejo y está sujeto a tantas alternativas imprevistas, que nunca cabe hacer pronósticos para lo futuro sin exponerse a que los hechos los contradigan, pero dado lo adelantada que está ya nuestra zafra y lo corto de la misma, es de temerse que los precios no reaccionen antes de que termine.

DIPLOMATICUS.

Marzo 23 de 1938.

LA DIETA POLACA APROBO LA PROHIBICIÓN DEL RITO JUDIO PARA LA MATANZA

VARSOVIA, Polonia, marzo 25 (A).—La Dieta de Polonia aprobó hoy un proyecto de ley, que ha pasado al Senado, en que prohibe el ritual judío para la matanza de reses en Polonia.

Este proyecto responde al resentimiento que ha causado en Polonia el hecho de que los judíos acudieran a los bancos a hacer extracción de su dinero la semana pasada, en los momentos en que se temía la guerra entre Polonia y Lituania.

Las autoridades polacas, mientras tanto, clausuraron por tiempo indefinido las Escuelas Politécnicas de Varsovia a causa de los desórdenes que se registraron en ellas contra los estudiantes judíos, que fueron expulsados de las aulas.

PARA NO SER DERROTADO EN EL SENADO FRANCES, LEON BLUM HA DECIDIDO RETIRAR EL PROYECTO DE LEY QUE HABIA SIDO RECHAZADO EN LA ALTA CAMARA

CHURCHILL VA A FRANCIA PARA CONOCER LA OPINION DE ESE PAIS RESPECTO AL TRIUNFO NACIONALISTA EN ESPAÑA

El Consejo Nacional del Trabajo, de Londres, publicó un manifiesto para condenar el discurso de Chamberlain

Está concebido, dicho documento en tonos muy duros y es la respuesta del Consejo a la apelación que le dirigió el otro día el Jefe del Gobierno pidiendi su cooperación

LONDRES, marzo 25, (AP).—El «Consejo Nacional del Trabajo», organismo central del movimiento proletario inglés, publicó hoy una condenación del discurso pronunciado ayer por el primer ministro Neville Chamberlain, ante la Cámara de los Comunes, sobre política exterior, calificándolo de «cínica desconsideración a la necesidad de defensa en que se encuentra la democracia».

El Consejo es el organismo a que apeló en días pasados el jefe de gobierno para pedirle su cooperación al objeto de acelerar el programa de rearmamento de la Gran Bretaña.

No obstante el ataque de hoy, en algunos centros se espera que el Consejo cooperará con el gobierno.

En los centros bien informados se dice que Chamberlain llevó al ánimo de los representantes de los gremios obreros que la Gran Bretaña se está rearmando únicamente contra Alemania.

Los liders obreros declararon que estaban obligados a guardar secreto y que, por lo tanto, no podrán negar ni confirmar ese rumor.

El manifiesto de hoy se acordó en una reunión del Consejo que fué convocada para estudiar la declaración del primer ministro sobre política exterior y su entrevista del miércoles con los representantes obreros para pedirles su cooperación al programa de armamentos.

Los liders obreros piden la inmediata reunión de la Asamblea de la Liga de las Naciones para que trate del «apaciguamiento de Europa» y declararon que «la continuación del gobierno en el poder constituye una grave amenaza para la paz en Europa».

El manifiesto ataca lo que califica el fracaso de Chamberlain en ofrecer una «política constructiva» contra la guerra y pide que se abandone la «farsa» política de no intervención en la guerra civil española.

Los observadores creen que esto pueda inducir a los obreros a pedir garantías políticas e industriales para apoyar la aceleración del programa del armamento. Algunos preveén que los obreros se negarán a cooperar con el gobierno sin nuevas concesiones en materia de política exterior.

La extensión del proyectado aumento de los armamentos no se ha divulgado. En los pasillos de la Cámara de los Comunes circula el rumor de que se llegará al cincuenta por ciento del plan de cinco años.

Chamberlain, agotado por los esfuerzos que está realizando durante la presente crisis, que es la más grave que se ha registrado en el mundo desde la guerra mundial, salió de Londres para pasar el domingo en el campo, en la residencia de Lord Astor, en Gliveden, Buckinghamshire.

El primer ministro ha diferido el estudio de los ataques que le dirigió hoy el trabajo organizado hasta su regreso a Londres.

Dícese en los centros bien enterados que el primer ministro Neville Chamberlain no ha salido aún de la sorpresa que le causó el golpe de Hitler en Austria y cree haber ido más lejos que ninguna de sus predecesores en cuanto a comprometer a la Gran Bretaña en una lucha en cualquiera guerra futura.

Winston Churchill salió hoy en avión para París donde conferenciará con los funcionarios franceses.

Churchill, conservador y miembro que fué de los gabinetes de los tiempos de la guerra mundial, trata de conocer las opiniones de Francia, en el caso de una victoria de los nacionalistas en España.

En los centros informados se dice que el gobierno ha recibido con simpatía la proposición que hizo ayer el secretario Hull a veintinueve Estados para la creación de un Comité Internacional en beneficio de los fugitivos políticos de Alemania y Austria.

DIEZ MUERTOS Y TREINTA HERIDOS EN UN CHOQUE DE TRENES EN N. ZELANDA

WELLINGTON, Nueva Zelandia, marzo 26. (Sábado). (AP).—Diez personas, perdieron la vida y otras 30 recibieron heridas esta madrugada cuando un expreso de excursionistas chocó con otro tren de pasajeros en Ratana.

El expreso estaba lleno de personas que se dirigían a New Plymouth a pasar el domingo.

PARECE CONFIRMARSE QUE EL GENERAL GOERING IRA EN BREVE A YUGOESLAVIA

BELGRADO, marzo 25, (Havas).—Se ha declarado que es falso que el Ministro de Relaciones Exteriores de Alemania, Von Ribbentrop, hava de venir a esta capital próximamente. No se ha desmentido, empero, que el general Goering tenga la intención de pasar una corta temporada en Spalato, en la costa dálmata, como invitado de las autoridades yugoeslavas.

Edourd Daladier, miembro del Gabinete francés, a la izquierda, estaba tratando de ganar a Polonia para la causa francesa cuando se tomó esta fotografía en Varsovia. Se le ve en compañía del general Smigly-Rdys, dictador de Polonia. Hoy ese país parece definitivamente al lado del eje Roma-Berlín

El Gobierno busca afanosamente el medio de evitar la propagación de la huelga, que afecta a 27,000 obreros

El Primer Ministro anunció a la Cámara que sometería en breve al Parlamento un proyecto que comprende la radical transformación de la economía y las finanzas de la nación

PARIS, marzo 25. (AP.) — El Primer Ministro León Blum no ha logrado contener la ola de huelgas que sus propios partidarios han declarado con la finalidad de evitar la caída del gobierno.

Huelguistas en número de 26,720 piden concesiones que hasta ahora han sido rechazadas por la clase patronal. El gobierno busca afanosamente el medio de evitar que se propague el movimiento.

El Primer Ministro socialista evitó, sin embargo, la crisis del gobierno abandonando el proyecto de ley, rechazado por la Alta Cámara, en virtud del cual se autorizaba al Gabinete para transferir la suma de 3,145 millones de francos desde el Fondo de estabilización del franco al Fondo especial de Defensa.

El Senado se negó ayer a aprobar esta proposición y los senadores indicaron a Blum que abandonara el gobierno a fin de hacer viable la constitución de un gabinete de unión nacional con otro jefe.

El Primer Ministro no quiso plantear la cuestión de confianza y se limitó a llevar a la Cámara de los Diputados el proyecto aprobado por el Senado, que autoriza al gobierno para pedir un anticipo de 5,000 millones de francos al Banco de Francia para destinarlos al pago de las atenciones ordinarias del estado. Ese dinero se hacía necesario al gobierno para pagar hoy sueldos que suman 1,200 millones de francos.

Hablando antes de que la Cámara aprobase la medida, el Primer Ministro anunció que sometería en breve al Parlamento un proyecto destinado a una radical reorganización de la economía y las finanzas francesas comom edio de robustecer a la nación frente a las amenazas de guerra en Europa.

Declaró que el nuevo proyecto de ley estaría listo para su presentación al Parlamento la semana próxima.

En el frente obrero, las huelgas fueron declaradas primeramente en París y Lille para impedir que los esfuerzos de las derechas para derrocar al gobierno de Blum y establecer un comité «de salud pública» dictatorial, análogo al que tuvo Francia en otra crisis.

Vicente Auriol, ministro de Coordinación de Servicios de la oficina del Primer Ministro, conferenció con los representantes de los patronos y de los obreros haciendo gestiones para suspender las huelgas.

El movimiento, que tuvo por finalidad una demostración de fuerza política, resulta difícil suprimirlo ahora sin concesiones por parte de los patronos a los obreros.

Todavía no se sabe si la clase patronal estará dispuesta a realizar nuevos sacrificios.

En el movimiento hueguista de la región de París participan los obreros de cinco fábricas de automóviles Citroen, dos fábricas de frenos y la fábrica de motores de aviación Gnome et Rhone.

Seis mil obreros de estas últimas fábricas las ocuparon esta mañana. La ocupación de las fábricas destinadas a la producción de material de guerra es motivo de grave preocupación para el ministerio de Defensa y el Estado Mayor general del ejército.

Mientras Blum busca nuevos medios de obtener fondos para la Defensa, los diputados pusieron de relieve que el período de relativa calma porque atraviesa el gobierno durará solamente hasta que se presente nuevamente ante el Senado con alguna solución permanente para las dificultades monetarias del país.

Los senadores parecen resueltos a provocar la caída del gobierno de Blum de todas maneras con el fin de que se forme un gabinete de concentración nacional.

ROOSEVELT AMPLIA LA PROPOSICION DE CORDELL HULL A GRAN BRETAÑA

WARM SPRING, Georgia, marzo 25. (AP.) — El Presidente Roosevelt ha dado amplitud a la proposición del secretario Hull para aliviar la situación de los fugitivos políticos de Austria y Alemania asegurando que la comisión internacional propuesta por el gobierno americano proveerá asilo no solamente a los judíos de Alemania y Austria sino a las demás minorías oprimidas de esos dos países y de otras tierras.

Aunque principalmente concebida para ayudar a los judíos de Alemania y de Austria, dijo en su conferencia de hoy con los representantes de la prensa, que de acuerdo con la política adoptada cuando se redactó la Constitución americana, la mano se tenderá a todas las razas y credos dentro de las presentes cuotas de inmigración.

Contestó afirmativamente el Presidente Roosevelt cuando se le preguntó si esa política se aplicaría a los grupos políticos y religiosos como a los trotzkistas de Rusia y los antifascistas de Italia.

EL CONFLICTO DE CHINA REDUCE EL MERCADO LIBRE DEL AZUCAR EN MAS DE TRESCIENTAS MIL TONELADAS METRICAS

FIJADA LA CUANTIA DEL AZUCAR PARA EL MERCADO LIBRE DURANTE EL AÑO

LONDRES, marzo 25. (AP).—El «Consejo Internacional Azucarero», calculó hoy que las exigencias de azúcar del mercado libre durante el año que termina el 31 de diciembre de 1938, es de «cerca de 3.250.000 toneladas métricas».

Agrega que la incertidumbre se debe «a la pérdida temporal de salidas para el azúcar resultante del conflicto chino-japonés».

La situación azucarera será objeto de revisión el 27 de abril del presente año.

Se informó que se habían hecho muchos progresos en materia de ratificación de los convenios desde la reunión de octubre.

La Conferencia Internacional dió a conocer a varios países la cuota de los mismos, según el artículo 24

El Consejo de esta organización azucarera ha sido citado para efectuar una reunión el día 27 del actual, en Londres, en la que se determinarán las cuotas para el mercado libre

LONDRES, marzo 24 (Havas).—La Secretaría de la Conferencia Internacional azucarera, ha emitido una convocatoria para el acto que habrá de efectuarse el día 27. La nota oficial que se dictó hoy dice:

«Se había esperado, cuando el Consejo Azucarero Internacional terminó sus reuniones el 6 de octubre de 1937, que varios países que aun no habían ratificado sus convenios, habrían de hacerlo en los primeros meses de 1938 y que, en caso de ser menester, habría de efectuarse una nueva reunión a fines de enero. Las ratificaciones han necesitado, sin embargo, más tiempo del que se había pronosticado, pero se han realizado mayores progresos de lo que se había creído hace poco y ya se encuentran en poder del gobierno de la Gran Bretaña los instrumentos de ratificación de los gobiernos de la India, Haití, Holanda, Polonia y Rusia.

«El gobierno de los Estados Unidos ha ratificado también de un modo completo los acuerdos y se espera que antes de la terminación del presente mes estén en Londres todas las ratificaciones restantes.

«Se calcula que las exigencias del mercado libre para el año de cuota (sic) que termina el 31 de agosto de 1938, que se habían fijado en la última reunión del Consejo en 3,511.000 toneladas métricas, valor crudos, contando las 560.000 toneladas métricas, destinadas a los mercados del Extremo Oriente y que según los cálculos, no tiene ya esa cuantía, sino que se ha reducido a solamente 200.000. El conflicto entre China y Japón ha reducido enormemente la cuantía que habría de absorber ese mercado.

«Estos nuevos cálculos habrán de ser tenidos en cuenta por las comisiones de estadísticas del Consejo y es probable que se proceda a la revisión total de las escalas, ya que el Consejo tendrá que reunirse antes de la fecha que se había proyectado antes.

«Aunque no se puede hasta ahora hacer indicación alguna respecto a las cifras finales de estas estadísticas, se calcula que el acuerdo internacional, por países, será de unos 3,250.000 toneladas métricas. Se ha advertido además, que el Consejo ha notificado a los países componentes de la conferencia que sus cuotas, de acuerdo con el artículo 24 son las siguientes:

	Toneladas métricas
Bélgica	5.000
Brasil	30.000
Alemania	20.000
Hungría	10.000
Perú	25.000

«De las reservas de Francia se ha dado autorización para una salida de 12.500 toneladas, de un total de 102.500.

«Del total de las cuotas del presente año, desde los 3,611.000 toneladas que se fijaron en el acuerdo hasta los 3.508.000 toneladas métricas en existencia, el saldo se ha consumido.

«El consejo tiene la esperanza de poder anunciar próximamente otras reducciones no menos importantes, antes de la reunión del 27 de abril próximo venidero.»

Se anuncian actividades aéreas muy importantes de la aviación china en la zona del ferrocarril de Lunghai

Los partes de guerra del alto mando japonés informan que sus baterías anti-aéreas han derribado dieciocho aviones chinos. Suspendidos los actos de los laboristas nipones

LONDRES, marzo 24. (Havas).—La agencia Reuter, en despachos de Hancau, capital provisional de China, comunica que el día 16, los aviones militares japoneses bombardearon la misión católica de Lingyi, en la provincia de Shansi. En total, cayeron 40 bombas sobre el edificio, que estaba amparado por la bandera de la Suástica. Todos los edificios misionales quedaron destruídos. Hubo cuatro muertos y trece heridos. Las restantes personas que se hallaban dentro del cercado de la comunidad, se libraron de los efectos del bombardeo, al huir a los montes cercanos.

También consigna la agencia Reuter en otro boletín de la misma procedencia que la aviación militar china efectuó una serie de vuelos sobre las líneas niponas de los alrededores de Lincheng, al efecto de detener el avance de los japoneses contra Hsu-Chau, importante posición situada sobre el ferrocarril de Lung-Hai, que domina las entradas de Su-Chau.

Asimismo dicen los partes chinos que las escuadrillas de bombardeo nacionales arrojaron gran cantidad de bombas sobre un convoy nipón en las cercanías de Chiao-Tso, sobre la vía férrea de Thaokao a Tsing Hwa-Cheng, incendiando los trenes.

Otra escuadrilla china bombardeó los convoyes militares nipones cerca de Feng-Kiu, en la margen septentrional del río Amarillo, en el sector de Kai-Feng, en la provincia de Honan.

Se agrega que las tropas japonesas que intentaron atravesar por allí el río, con el fin de cortar el f. c. de Lunghai, experimentaron gravísimas bajas.

También en la zona de Ling-yi, los nipones han experimentado pérdidas de consideración, cuando intentaban adueñarse de las posiciones chinas, que habían quedado en la retaguardia de esa población de la parte meridional de la provincia de Shantung. Las posiciones de Ling-yi fueron bombardeadas por nueve aviones japoneses. La batalla continúa, empleando los nipones fuertes núcleos de infantería.

En mensajes de Tokio, se confirman en parte esas noticias. Los aviadores japoneses de la región de Tsi-Nan bombardearon a KweiTeh, sobre el ferrocarril de Lunghai. También dejaron caer gran cantidad de explosivos sobre la línea china del f. c. de Lunghai, colocadas en la parte meridional del río Amarillo. Las antiaéreas japonesas de la región de Ling Yi abatieron 18 máquinas.

Las autoridades japonesas decretaron la suspensión de los actos que los grupos laboristas nipones habían señalado para el día de hoy. Se ha dispuesto por otra parte, que el día 4 se proceda a orar ante el templo de Yasukini, panteón de los héroes nacionales.

Otro boletín fechado en Shanghai dife que los aviones chinos bombardearon el aeródromo japonés de Hangchau, causando allí graves daños; 12 máquinas niponas fueron destruídas.

Los japoneses destruyeron treinta aviones chinos, veinte de ellos en un combate aéreo

SHANGHAI, marzo 26 (Sábado).—Los japoneses anunciaron hoy que destruyeron treinta aeroplanos de combate de los chinos, derribando veinte de ellos, en un terrible combate aéreo que se registró sobre Kweiteh, en el frente central.

Los japoneses reconocen que la fuerza aérea china fué la más formidable que encontraron en el corredor de Lunghai.

Los aviones chinos remontaron el aire tan pronto tuvieron noticias de la proximidad de tres escuadrillas japonesas a Kweiteh, en la provincia de Honan, en el ferrocarril de Lunghai.

Siguió a esto un furioso combate aéreo de treinta minutos de duración. El número de aviones japoneses era aproximadamente la mitad que el de los aparatos chinos.

Además de los veinte aviones chinos derribados en el combate, los japoneses aseguran que demolieron un hangar en el aeródromo de Kweiteh destruyendo diez aparatos más.

Los japoneses agregan que la flota china se componía de bombardeadores rusos, así como un modelo de caza, biplano, que monta cuatro ametralladoras y que creen sean de fabricación inglesa.

Los chinos han anunciado tres contra-ataques simultáneos en la provincia de Shantung con el fin de romper la ofensiva japonesa contra Suchao, donde se unen los ferrocarriles Lunghai y Tientin-Pucao.

Declaran que ocuparon a Ninyang, a 100 millas al Norte del lugar por donde los japoneses tratan de cruzar el gran canal.

Checoeslovaquia ha tomado medidas en previsión de ataque

El Jefe del Partido Nazi pide elecciones para poner fin a un régimen imposible

PARIS, marzo 25. (AP.) — En los centros bien enterados se decía esta noche que Checoeslovaquia había informado a Francia que el gobierno de Praga ha tomado precauciones adecuadas con el fin de hacer «imposible» un golpe de estado por parte de la minoría alemana.

Stefan Osusky, ministro checo en París, dijo a Joseph Paul Boncour, ministro de Estado francés que Checoeslovaquia pediría la ayuda a Francia solamente en el caso de que tropas extranjeras cruzaran sus fronteras.

El jefe del partido nazi en Checoeslovaquia pide la celebración de elecciones

PRAGA, Checoeslovaquia, marzo 25. (AP.) — Konrad Henlein, líder nazi en Checoeslovaquia, invitó esta noche al gobierno a celebrar nuevas elecciones para poner fin a un sistema, bajo el cual, dijo, se niega a sus partidarios el ejercicio de sus derechos más inalienables.

Acompañó esta demanda con la afirmación de que controla 16,000,000 de votos y 81 escaños de la Cámara de los Diputados.

El gobierno, mediante una coalición con los checos y los eslavos, está apoyado por 163 de los 300 votos de la Cámara. El partido más importante de los que apoyan al gobierno es el checo agrario con 45 escaños.

La reciente adhesión de dos partidos alemanes ha dado a Henlein el control definitivo de 55 scaños.

Hablando en un mitin celebrado en esta capital, Henlein pidió que se ponga fin al sistema que existe en el país y bajo el cual «los problemas de la minoría son evadidos.»

Antes de que Henlein formulara tal demanda al gobierno, el partido social demócrata retiró su representante en el gobierno, doctor Ludwig Szech, ministro de Salubridad.

Los alemanes aseguraron al Presidente Edouard Benes que aunque abandonaron el gobierno de coalición, esto no significa que pensaran unirse a la oposición al gobierno.

LA FLOTA METROPOLITANA HARA MANIOBRAS PRONTO EN EL CANAL DE LA MANCHA

LONDRES, marzo 25. (Havas).—Se anuncia que la flota metropolitana, de regreso de los ejercicios de Gibraltar, procederá a maniobras combinadas con la aviación en el Canal de la Mancha, a contar del lunes.

Se dividirá la Armada en dos divisiones, «la roja», al mando del Almirante jefe, compuesta de cinco acorazados, seis cruceros, un buque aeródromo y tres escuadrillas de destructores; y «la azul», compuesta de 10 submarinos y los aviones terrestres.

Las maniobras comenzarán en Gibraltar y terminarán en Dover.

TRES MILLONES DE JUDIOS SE DECLARAN VEGETARIANOS COMO SEÑAL DE PROTESTA

VARSOVIA, marzo 25. (Havas).—Se anuncia que habrán de declararse próximamente en huelga parcial de hambre 3.000.000 de judíos, para protestar contra la ley aprobada hoy por el Senado, en la cual se prohibe la matanza de reses «kosher», o sea, santificadas de acuerdo con el rito de los hebreos. Varios diputados israelitas, vestidos a la manera tradicional judía, se presentaron ante el Parlamento, reclamando el derecho de matar reses de conformidad con la Biblia, sin que se les atendiera.

La «huelga parcial» no es otra cosa sino una declaración de «vegetarianismo» de los judíos.

El Gobierno mexicano hace a dos de las compañías petroleras extranjeras reclamaciones por 2.000.000 de pesos

Las empresas aludidas dicen que el Gobierno trata ahora de cobrarles imaginarios impuestos con el objeto de reducir la suma total que tendrá que pagarles por indemnizaciones

CIUDAD MEXICO, marzo 25. (AP).—El gobierno mexicano presentó esta noche una reclamación a dos de las diecisiete compañías petroleras extranjeras cuyas propiedades han sido confiscadas por un decreto del Presidente Lázaro.

El gobierno reclama a la «Aguila» y a la «Huasteca», subsidiaria la primera de la «Royal Dutch Shell» y la segunda, de la «Standard Ooil de New Jersey», la suma de $2.000.000 que dice le deben por impuestos atrasados.

Acúsase al «Aguila de no haber pagado el impuesto de $1.400,000 por las sumas que giró al extranjero y la «Huasteca», de no haber satisfecho $600,000 por la misma razón además del impuesto sobre renta.

Los representantes de las compañías dicen que el gobierno trata ahora de cobrar a las compañías supuestos impuestos con el fin de reducir la suma total de las indemnizaciones que tendrá que abonar como resultado del decreto de expropiación.

El peso bajó hoy diez puntos con relación al dólar, cotizándose de 4.25 a 4.50 pesos por dólar.

EL administrador oficial de la industria petrolera mexicana dice que no ha recibido ninguna oferta del Japón

CIUDAD MEXICO, marzo 25. (A. P).—Vicente Cortés Herrera, administrador de la industria petrolera mexicana desde que se dictó el decreto de expropiación de la misma, manifestó hoy que todavía no había recibido ninguna proposición de compra de petróleo por parte del gobierno japonés.

«El Consejo Nacional del Petróleo no ha recibido ningnna oferta del Japón y no sé de ninguna a menos de que se haya hecho por conducto de Ministerio de Hacienda, cosa que no creo probable», agregó Cortés Herrera.

Un ayudante del Presidente Lázaro Cárdenas, dijo que no es probable que el jefe del Ejecutivo aceptara tal oferta en el caso de que llegara a hacérsele.

El Presidente Cárdenas al anunciar la expropiación de la industria petrolera el 18 de este mes, dijo que México solamente entablaría negociaciones con los países democráticos para la venta de su petróleo.

México confisca setenta carros-tanques de petróleo

JUAREZ, Chihuahua, marzo 25. (AP).—Setenta carros-tanques pertenecientes a firmas americanas fueron confiscados en el patio de la estación de esta ciudad de acuerdo con el decreto de expropiación del gobierno.

La confiscación significa que esos setenta tanques constituyen los últimos embarques de gasolina y kerosene que envían los Estados Unidos a México por los canales regulares del flete.

En Ciudad Chihuahua, Casas Grandes y otras del norte del Estado se nota una gran escasez de gasolina y luz brillante.

Quieren cañones de 22 pulgadas en los barcos americanos

Por P. L. Bret

LONDRES, marzo 25. (Havas). — Se hace saber que al terminar la reunión pericial tripartita convocada en virtud de la necesidad de poner en vigor las cláusulas de protección del convenio de Wasnigton, la Gran Bretaña, Francia y los Estados Unidos emitirán una declaración conjunta recobrando la libertad de acción, para construír buques de más de 35,000 toneladas.

Se cree que la reunión pericial actual no tiene más finalidad sino fijar los límites máximos de tonelaje, tras de una consulta más amplia que la actualmente celebrada.

La negociación busca emplear en consultas los tres meses de plazo que da el convenio, etc., de los armamentos de las grandes unidades de batalla. Los Estados Unidos, según se anunció ayer, han aceptado la base de negociación adoptada, admitiendo la necesidad de construír buques de 35,000 toneladas, puesto que el Japón lo está haciendo ya.

Se pronostica, sin embargo, que los Estados Unidos desearán continuar negociando, a los fines de establecer modelos y características de los barcos que se construirán de ahora en adelante, con un tonelaje superior al referido.

Los delegados de Francia han dicho que toman parte en las negociaciones, a despecho de que el Almirantazgo Francés no considere menester construír barcos de más de 35.000 toneladas.

La Gran Bretaña estima que las piezas de 16 pulgadas son más que suficientes para las necesidades de su flota, mientras que los Estados Unidos desean cañones de pulgadas.

COMENTARIOS DE LA GUERRA

26 DE MARZO DE 1938

Cayó Bujaraloz en poder de las tropas nacionalistas que, después de cruzar el río Ebro, se lanzaron a la conquista de la calzada que va de Zaragoza a Lérida, entre Osera y Candalmpalme de la carretera que sigue el río Gelsa.

La noticia no puede causar sorpresa a nadie, porque perdida la carretera en los 69 kilómetros que hay desde Zaragoza a Bujaraloz, la ruta de este pueblo no es más que la continuación de los acontecimientos en este sector de la ofensiva zada española.

Siguiendo esta ruta hacia Lérida, el primer pueblo que se encuentra es el de Peñalba, situado a orillas del Castejón y al sur, precisamente en las Canteras del Manco, que dividen el territorio entre Valfarta y la capital Peñalba.

La distancia de Bujaraloz a Peñalba es de diez kilómetros, y al dar cubiertos los primeros cuatro entra en la provincia de Huesca, parte integrante de la región de Monegros, que comprende parte de las dos provincias, Zaragoza y Huesca.

Al referirse a los Monegros, se ha visto dar patinazos de todas clases a tanto «sabio» como anda por ahí.

En la noche de ayer, precisamente, escuchamos a un radioparlante después de participar que se había capturado Bujaraloz, daba la impresión de lo que podía venir a continuación, y ello era la captura de Monegros, pero desde Caspe. Lo cierto es que ya Bujaraloz está en poder de España y que es Bujaraloz el centro de la región de los Monegros, distando Caspe 30 kilómetros al sur.

En el croquis que vió la luz en la edición gráfica del día 16 pasado puede observar en toda su extensión esta región y, especialmente, la carretera que por La Almolda, Lanaja, Monegros y Pallaruelo de Monegros va a Sariñena, cuya línea en total, desde Bujaraloz, es de 69 kilómetros, los que serán cerrados por las columnas que proceden de Huesca, por la carretera de Sariñena, para dar el puntillazo final a los cuatro palomos que se cazaban en la Sierra de Alcubierre.

*

Las columnas nacionalistas que ayer nos dieron en Farlete, han aparecido hoy en Monegrillo, en la bación sur de la Sierra de Alcubierre y lugar donde la carretera que arranca de Osera, con dirección a este, da un rápido viraje al norte para llegar a Farlete.

Las operaciones por esta zona, de pura limpieza del terreno, hasta hace pocos días ocupado por milicias del Gobierno «legal».

A estas fechas, los milicianos que no están prisioneros, van hacia la «conga» por la carretera de Bujaraloz a Candasnos, para poder dar el brinco sobre el río Cinca, por el puente que existe en Fraga.

Lo que ocurre en este punto de Aragón, lo repetimos, no debe causar sorpresa alguna; es de lo más natural y lógico que pudiera ocurrir para recibir los infelices milicianos que mandantes de Barcelona abandonaron esta zona la embestida de las arrridas fuerzas que la España nacional les envió con el fin de dar por terminada la contienda. Y para mayor lástima de esta pobre gente disfrazada de soldados, son «requetés» y carlistas los que se le van encima.

*

Hace varios días que, al conocerse las reformas de Azaña, hicimos mención de la medida aquella de reducir a siete los veintinueve regimientos de caballería que existían.

Hoy el cable nos trae la noticia de que las fuerzas que entraron en Bujaraloz, lo hicieron utilizando el ardid que ideó don Manuel. Los conquistadores llegaron a este lugar montados en bicicleta.

De seguir la retirada en esta forma, será necesario utilizar la bicicleta, para no perder el contacto con la retaguardia de los «rojos», que, en fuga precipitada, no dejan de decir diciendo que aquello de ¡Ya tenemos ejército! era un sueño de verano.

*

El comunicado oficial de Burgos, al referirse a las operaciones en los alrededores de Huesca, no ha mencionando los pueblos que están al norte de la carretera de Huesca a Barbastro, así como también Robres, que se encuentra al sur, y las aldeas de Grañen y Torralba, precisamente en el lugar donde se unen en conjunción las carreteras que, procedentes del norte, llegan a Huesca para seguir al pueblo de Alcubierre, situado en la Sierra de este nombre.

Por este detalle creemos que esta sierra no quedan palmos de tierra que se le pueda echar el guante.

*

Con la ocupación de Bujaraloz, las distancias en dirección al río Cinca, catalán, utilizando para ello la carretera general, son las siguientes: de Bujaraloz a Peñalba, 10 kilómetros; aquí hay que salvar el río Castejón; a los 5 kilómetros siguientes, se encuentra Lanaja, donde si están dispuestos a la lucha, volarán los rojos el puente sobre el río Cinca y tratarán de hacer buenas las palabras de Franco, que no se encontrará en la ruta. Más allá de Fraga, se halla Mequinenza, a los 29 kilómetros. Cuando las tropas nacionalistas lleguen a Mequinenza, la región de ganadería, que ya sirvió para poner pies en polvorosa, entrará en funciones otra vez, y, si no lo aplastará nadie.

*

El cable sigue dando la noticia de que ya la marcha sobre Lérida está tomando el cariz de una marcha militar. Nos parece que los corresponsales son un poco optimistas, porque, efectivamente, después de haber sido expulsar de la orilla izquierda del río Ebro, no puede hacerse ninguna alguna hasta más allá de Lérida. Hacerlo antes es un disparate, como da la casualidad que hace unos meses nos están diciendo que tienen un gran ejército, ¿qué vamos a decir ahora? Su fuga seguirá, será una retirada hacia posiciones añaladas de antemano.

El Alférez de Complemento.

M.E.C.D. 2016

SUPLEMENTO DIARIO EN ROTOGRABADO

DIARIO DE LA MARINA

LA HABANA, SABADO, 26 DE MARZO DE 1938

ACTUALIDAD NACIONAL E INTERNACIONAL

HEMEROTECA SERVICIO NACIONAL DE

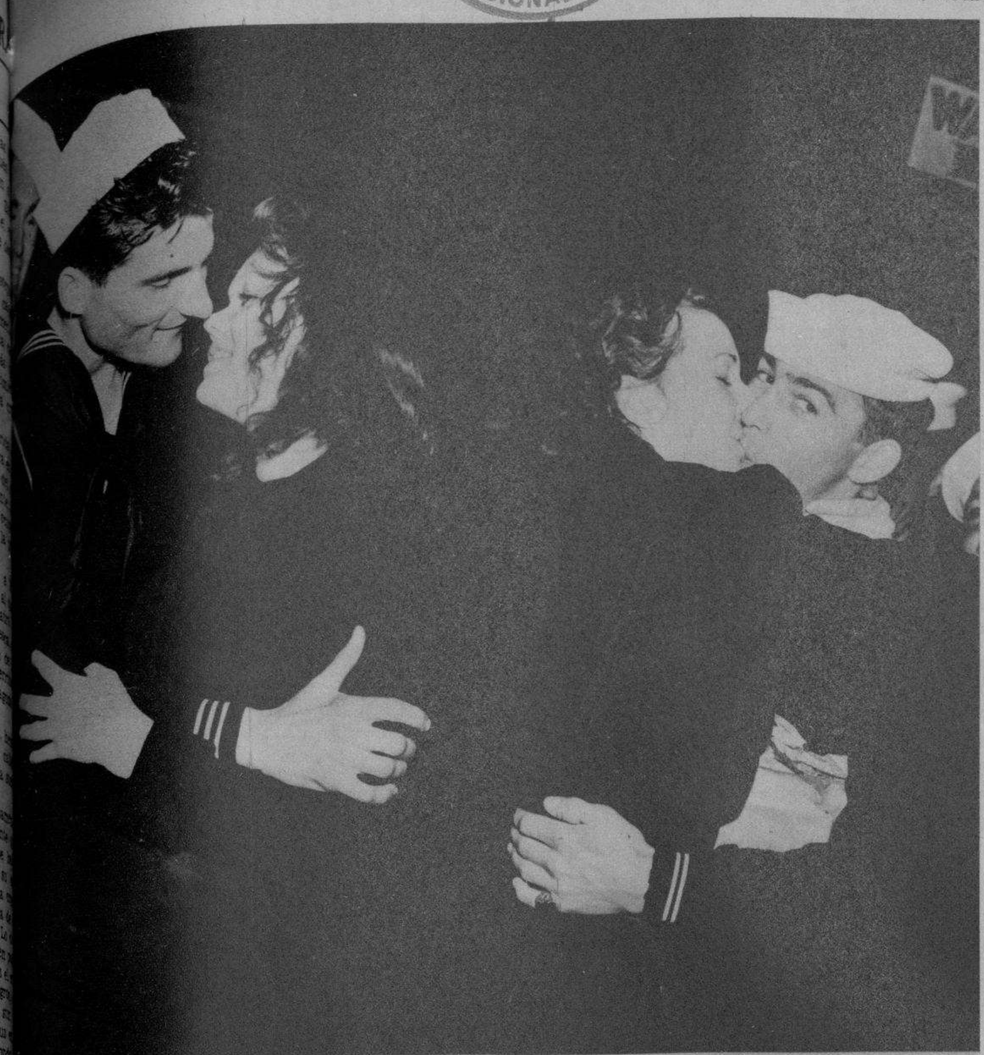

SE VA LA ESCUADRA.—Este cuadro se reproduce periódicamente en los Estados Unidos, cuando, antes de las maniobras, parten hacia sus buques los marinos. Los lobos de mar recogen las sonrisas y los besos de sus esposas, antes de dejar tierra. (Foto Wide)

UNA DIVISION de buques de guerra, abandonando la base naval de San Pedro (California), para realizar lo que este año se han llamado «Maniobras Secretas». En esta fila: el primer acorazado es el «New Mexico», seguido del «Idaho», del «Tennesse» y del «Mississipi». (Foto Wide)

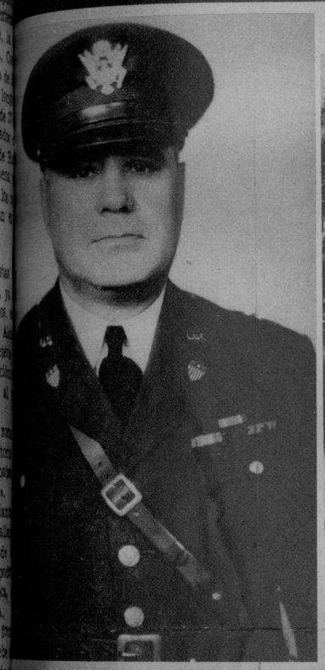

EL AYUDANTE general John E. Stoddard, jefe del staff del Gobernador de Georgia, que acompañando al Hon. Gobernador de aquel Estado americano, llegará hoy a la Habana. (Foto Amer.)

DESFILE de los cadetes de la Riverside Military Academy, en su magnífica residencia de invierno de la Playa de Hollywood (Florida), que hoy desfilarán en la Habana, marchando desde el Capitolio hasta el Palacio Presidencial. (Foto Amer.)

EL HON. E. D. Rivers, gobernador del Estado de Georgia (E. U.), que con varios de sus ayudantes y distinguidas personalidades georgianas, llegará hoy a la Habana, donde permanecerá dos días como huésped del Gobierno cubano. Los distinguidos personajes fueron invitados por el Presidente de la Comisión Nacional del Turismo doctor Luis Machado. (Foto Amer.)

UNA ESCENA del Metropolitan Opera House, captada el pasado día 20 del actual, cuando se rindió un homenaje al gran tenor Giovanni Martinelli, con motivo de cumplir los 25 años de actuación en la ópera. Con él, de izquierd aa derecha, Edward Johnson, manager del Metropolitan, Lucrecia Bori, la gran cantante española, y Gladys Swarthout. (Foto Wide)

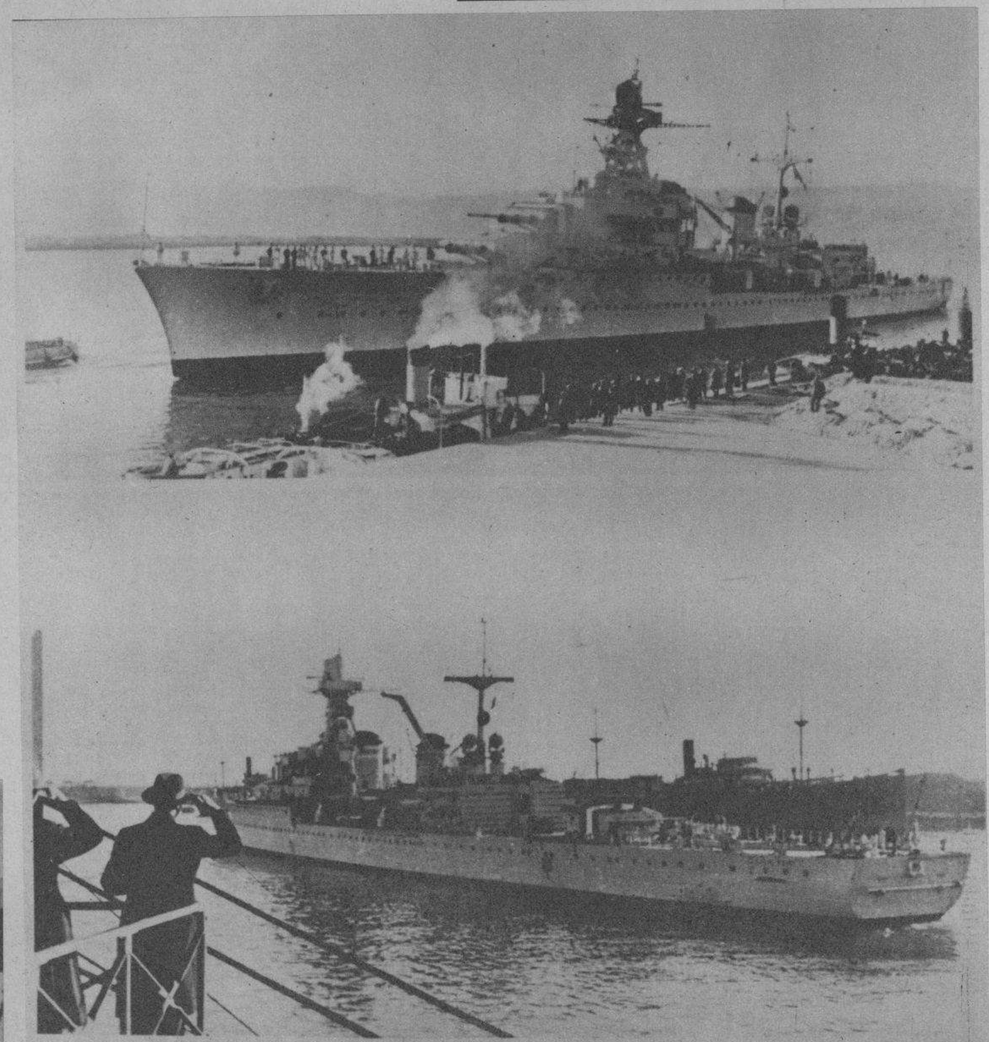

EL GOBIERNO francés decidió hace tiempo reforzar la vigilancia del Mediterráneo por medio de los cruceros «Marsella», «Jean de Vienne» y «Galissonniére (de arriba a abajo). (Foto Teléf.)

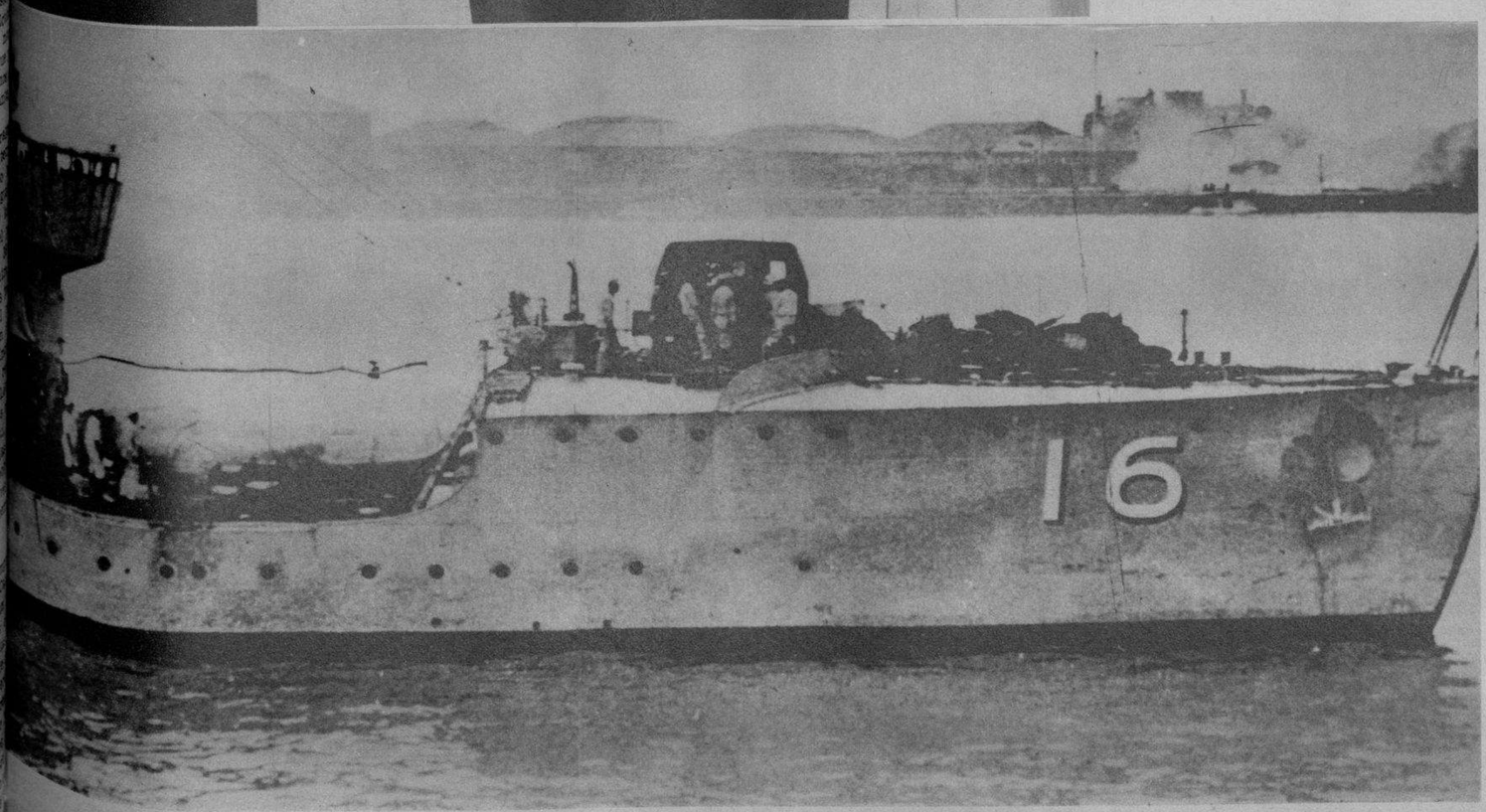

SORPRENDENTE foto donde se ve parte de un buque de guerra japonés después de lanzar un proyectil (que se ve, estallando, al fondo) al otro lado del río Yantze (en Shanghai), desde donde los chinos estaban bombardeando a sus enemigos. (Foto Wide)

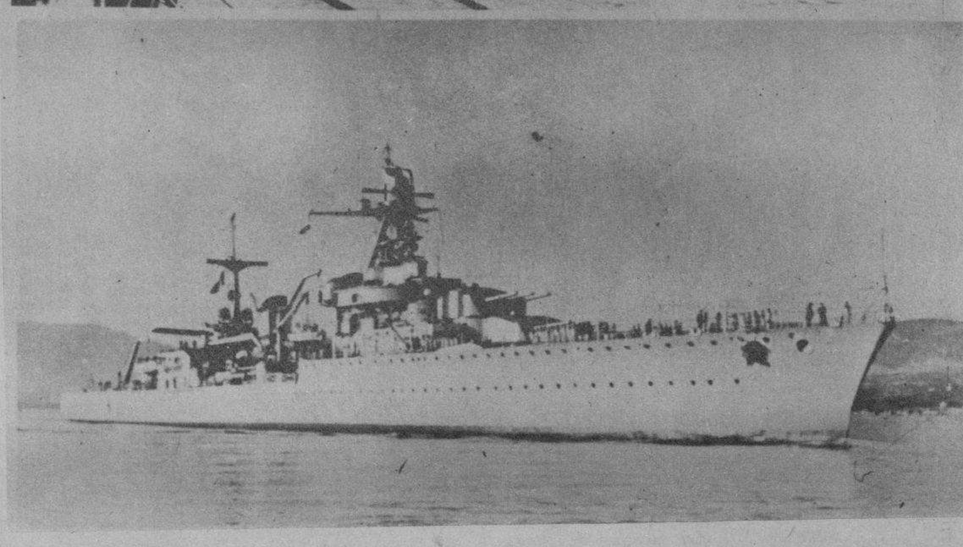

M.E.C.D. 2016

LOS SUCESOS DE AUSTRIA Y SUS REPERCUSIONES EN EUROPA

EN LINZ (alta Austria).—El primer discurso pronunciado por el Canciller Hitler en Austria, fué en esta pequeña ciudad. Con él están: Seiyss-Inquart, que asumió la cancillería austriaca después de la renuncia de Suchschnigg; Heinrich Himmler, jefe de la policía germana, el general Wilhelm Keitel y otros (Foto Wide)

CON MOTIVO de la anexión de Austria a Germania, una gran multitud de laboristas y comunistas, llevaron a cabo, en Londres, una manifestación frente a la Embajada alemana en aquella capital. (Foto Wide)

EXPECTACION en Londres.—A la salida de la Embajada germana en Londres, donde se hospedó el Ministro de Relaciones germano Von Ribbentrop (al lado del policeman) una gran multitud invadió la calle, esperando al Embajador (Foto Wide)

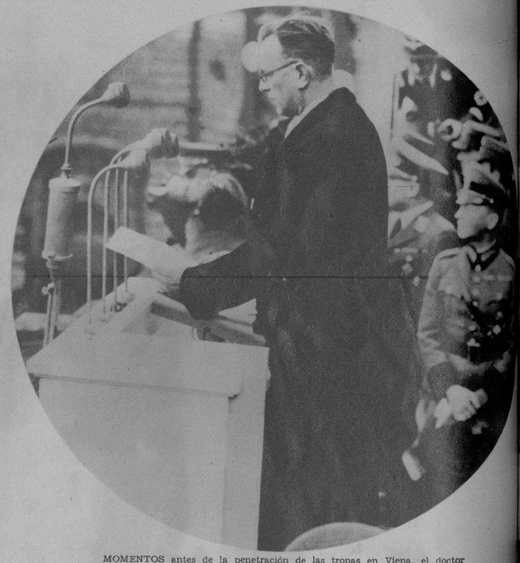

MOMENTOS antes de la penetración de las tropas en Viena, el doctor Seiyss Inquart, ya nombrado gobernador, pronunció un discurso en el cual expuso la nueva política del Reich respecto de la vieja doble monarquía (Foto Wide)

LAS PERSONALIDADES que rodean aquí al doctor Seiyss-Inquart (en el centro), integraron el gabinete, de escasa duración, que se formó al dimitir el Canciller Kurt Von Schuschnigg. Su duración alcanzó sólo a la llegada a Austria de las fuerzas germanas que precedieron la del canciller alemán Hitler (Foto Wide)

POR SALZBURGO penetraron también en Austria numerosas fuerzas germanas. Aquí se ve parte de una columna motorizada, precedida de dos soldados con sus mulos, cuando entraban en la pintoresca ciudad (Foto Wide)

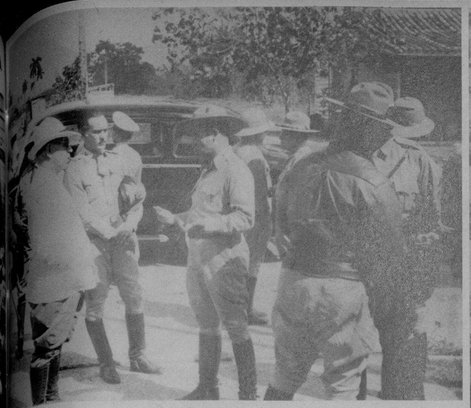

EN SANTA Cruz de los Pinos, departen el general Montalvo y el coronel Batista

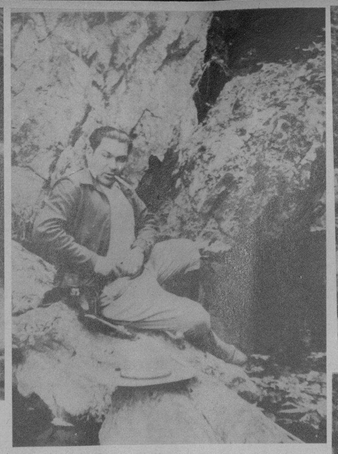

EN UNA preciosa cueva del camino en cuyo centro hay un lago

UN GRUPO de expedicionarios entre los que se encuentran el teniente coronel Raimundo Ferrer, ayudante general p. s. r. y el Secretario de Agricultura, ingeniero López Castro

UNA EXCURSION A LOMAS DE RANGEL

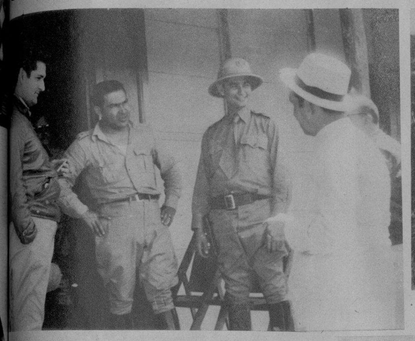

A LA ENTRADA del campamento charlan animadamente el coronel Batista, el coronel Pedraza, el coronel González, el teniente coronel Ferrer y el teniente coronel Benítez

UN BELLISIMO paisaje de aquellas lomas

EL CORONEL Pedraza, en el Campamento

EL CORONEL Batista en la mula que usa en las ascensiones de las montañas

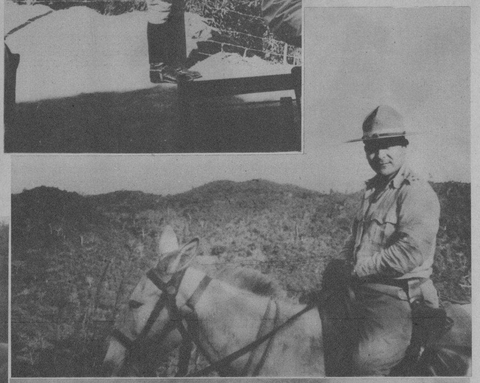

EL COMANDANTE Bolet y el coronel Batista en prácticas de cacería

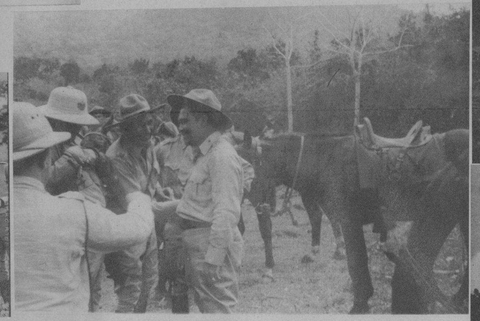

NUESTRO Jefe del Ejército con el comandante Cabrera y los capitanes Belisario Hernández y Antonio D. Torra en un alto del camino

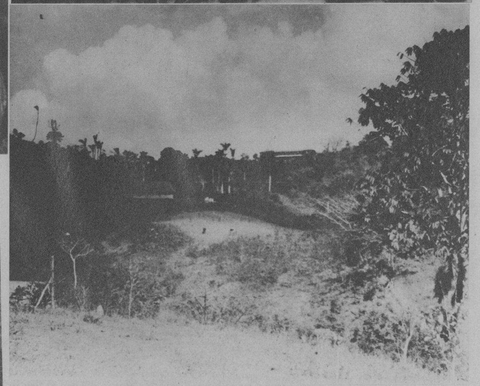

LA ESCUELA Rural Cívico-Militar de Lomas de Rangel. Al fondo se ve la casa de los Padres de la Salle

EL SECRETARIO de Educación Dr. Sirgo y el teniente coronel Benítez, dando un paseo por los alrededores del campamento

EL JEFE del Ejército y el teniente coronel Benítez llegando al campamento, en Lomas de Rangel

CRUZANDO la cordillera de los Organos

EJERCITANDOSE en el tiro de revólver

M.E.C.D. 2016

Cuando los Venenos Obstruyan los RIÑONES e Irriten la Vejiga

DELES UNA BUENA LIMPIEZA POR 40 CENTAVOS

Vaya hoy mismo a su farmacia y consiga este seguro, eficaz e inofensivo diurético y estimulante: Pida las Cápsulas MEDALLA DE ORO de Aceite de Haarlem y comience en seguida a lavar los riñones de desperdicios saturados de ácidos y venenos.

Es el medio experimentado de restablecer la actividad normal de los riñones y poner fin a esa irritación de la vejiga que suele ocasionar escasez y ardor de la orina, así como el sueño interrumpido por las levantadas de noche.

Recuerde que los riñones, al igual que los intestinos, necesitan de cuando en cuando una buena limpieza, y que entre los síntomas de debilidad renal figuran: el tener que levantarse una o dos veces en la noche—el abotagamiento de los ojos—los calambres en las piernas—y el dolor de cintura y las manos sudorosas.

Pero insista en que le den las Cápsulas MEDALLA DE ORO de Aceite de Haarlem, el legítimo y original de Haarlem, Holanda. El precio es módico (40 centavos). Los buenos resultados lo dejarán satisfecho.

NUEVA DIRECTIVA de la Unión de Caballeros Católicos de Cárdenas. Al centro, sentado, el joven Presidente electo Dr. Pedro J. Sierra. (F. D.)

NOVENA Maristas, que ocupa el lugar de honor en el Campeonato de Base Ball (menores de 15), organizado por la Federación Atlética Intercolegial. Su manager es R. Carreras y delegado del colegio M. Plasencia. (Foto D. M.)

LA NAVARRITO, notable estrella española que se encuentra entre nosotros. El alma de la canción española, que después de oirla en una audición privada invitados por el popular empresario Paco Díaz, obtendrá un éxito rotundo al presentarse en uno de nuestros teatros. (Foto D. M.)

EL DR. EDUARDO Santos, candidato a la Presidencia de Colombia, y su bella y gentil esposa la señora Lorenza Santos, pasaron por Cienfuegos en un hidroplano, siendo recibidos por Mr. H. Vogenitz, Cónsul de los Estados Unidos, y el señor José R. Montalvo, Cónsul de Colombia en Cienfuegos, así como distinguidos compañeros de la prensa y del Club Rotario de la Perla del Sur. (Foto D. M.)

GRAFICAS de Villaclara.—La valiosa imagen del Patriarca San José fué expuesta en uno de los altares de la Iglesia Parroquial de Nuestra Señora del Carmen, conjuntamente con la Sagrada Familia, en el festival de San José, que fué muy celebrado, organizado por la Asociación Pía Unión de San José. (Foto D. M.)

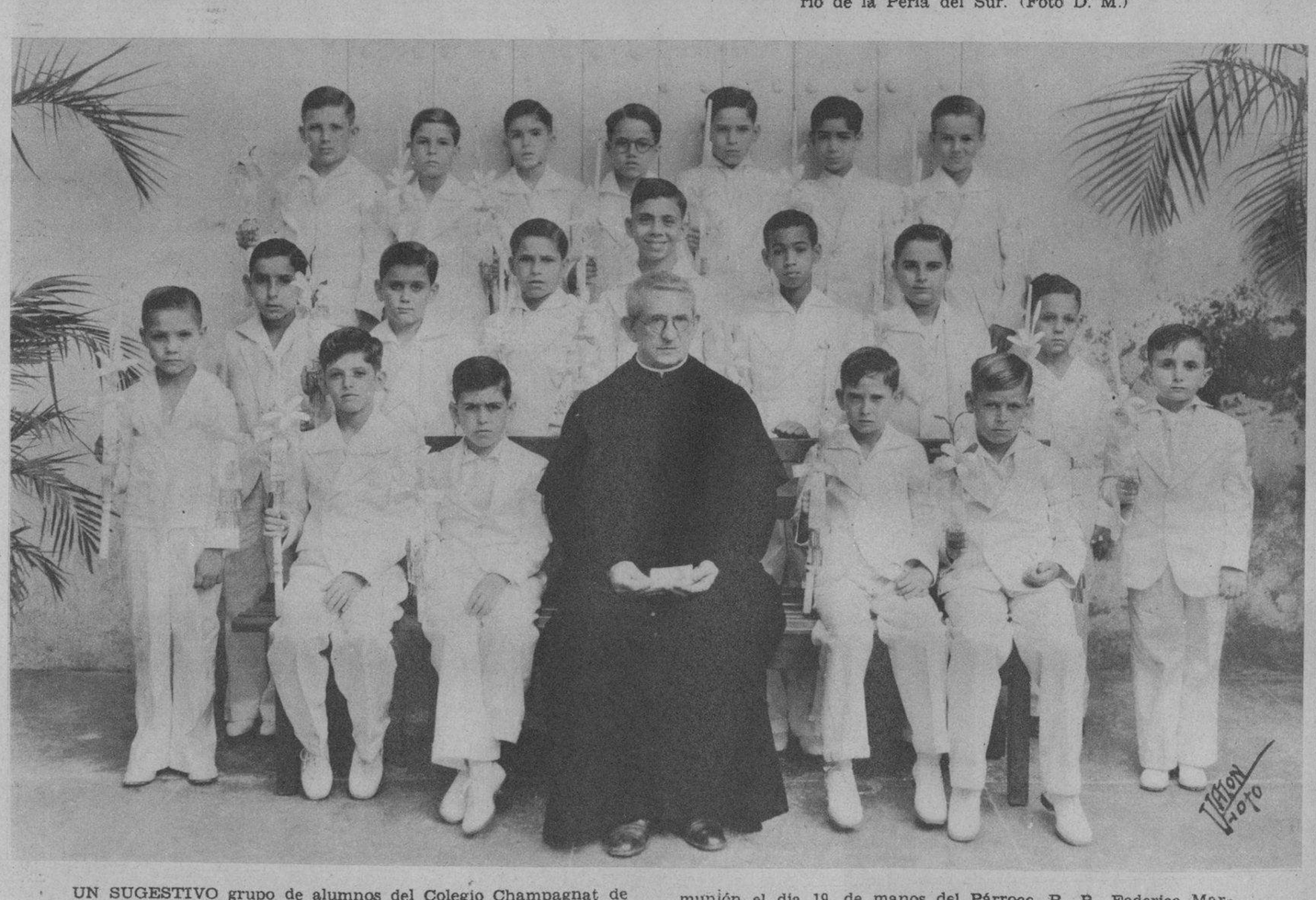

UN SUGESTIVO grupo de alumnos del Colegio Champagnat de los Hermanos Maristas de Cárdenas. Recibieron la Primera Comunión el día 19, de manos del Párroco, R. P. Federico Martínez. (Foto D. M.)

PRESIDENCIA de la comida-homenaje ofrecida al R. P. Modesto Galofré, con motivo de su hermosa labor, realizada al frente del Comité Pro-Intereses Generales de la villa de Guanabacoa. El significativo acto tuvo lugar en los salones de la Asociación de Propietarios de Guanabacoa. (Foto D. M.)

VISTA parcial de los comensales que tomaron participación en la comida-homenaje ofrecida al R. P. Modesto Galofré, en vista de su labor realizada al frente del Comité Pro-Intereses Generales de la villa de Guanabacoa. El simpático acto tuvo efecto en la Asociación de Propietarios de aquella villa. (F D)

UN GRUPO de campeones olímpicos de Panamá—Baker, Blackett, Campbell, Belisario y Thomas—que pasaron ayer por la Habana, en viaje a New Orleans para cursar estudios haciendo una visita de cortesía al DIARIO, acompañados de atletas olímpicos cubanos, también en la foto, en unión de nuestros compañeros Pedro Galiana y Manolo de la Reguera. (F D)

M.E.C.D. 2016