1A SECCION 1

SERVICIO DE ASSOCIATED PRESS. Esta queda autorizada para usar nuestro servicio y noticias de información.

Servicio exclusivo de la agencia «Havas» y del «Herald Tribune», de New York.

DIARIO DE LA MARINA

El DIARIO DE LA MARINA es el periódico más antiguo de Cuba. Fué fundado en el año mil ochocientos treinta y dos.

Servicios especiales de España. Hilo directo con New York y recepción directa por radio de otros servicios.

1A SECCION 1

AÑO CVI.—NUM. 70 ACOGIDO A LA FRANQUICIA POSTAL

LA HABANA, MIERCOLES, 23 DE MARZO DE 1938.—SANTOS VICTORIANO Y JOSE ORIOL

TIEMPO PARA HOY: BUENO.

PRECIO: 5 CENTAVOS

MINISTERIO DE EDUCACION NACIONAL DE CUBA HEMEROTECA

DESDE HUESCA LAS FUERZAS NACIONALISTAS REALIZARON UNA TERRIBLE OFENSIVA CONTRA LOS SITIADORES MARXISTAS

(COLUMNA SIETE)

ORDENA EL JUZGADO A LAS AUTORIDADES MARITIMAS QUE NO DESPACHEN EL "ARNUS" Y QUE IMPIDAN SU FUGA

SENDAS COMUNICACIONES EN ESE SENTIDO HAN SIDO DIRIGIDAS AL JEFE DEL DISTRITO NAVAL DEL NORTE, AL CAPITAN DEL PUERTO Y AL ADMOR. DE LA ADUANA

El Juzgado de Primera Instancia del Sur dictó la providencia ayer a virtud de las diligencias preliminares del juicio de Mayor Cuantía promovido por Aguirre Olózaga, Cap. del barco

El problema de la situación legal del vapor español «Manuel Arnús», sobre cuyo destino futuro se han hecho muchos comentarios, parece que entró, en las últimas veinticuatro horas, en su etapa final.

En efecto, en horas de la tarde de ayer, el Juez de Primera Instancia del Sur de la Habana, Lic. Juan Ignacio Jústiz y Valdés, correspondiendo a las diligencias preliminares al juicio de mayor cuantía establecidas por Celestino Aguirre de Olózaga, Capitán en funciones del citado vapor mercante surto en el puerto de la Habana, contra Juan Antonio Balboa Esperón, Primer Maquinista del mismo, así como contra cualquiera otra persona a quien se refiera, ha dictado la siguiente providencia:

«Juez Sr. Jústiz y Valdés.—Habana, Marzo 22 de 1938.—Por presentado el anterior escrito, con el testimonio de poder, acta de protocolización y certificación de la Policía Marítima que se acompañan: en mérito de dicho poder se tiene por parte al Pror. Miguel Angel Ramírez y Rodríguez, a nombre y representación del Sr. Celestino Aguirre de Olózaga, Capitán en funciones del vapor mercante español surto en puerto, titulado «Manuel Arnús», entendiéndose con dicho Procurador las notificaciones y trámites sucesivos; se han por promovidas las diligencias preliminares al juicio declarativo de mayor cuantía que se establece contra el Sr. Juan Antonio Balboa Esperón, Primer Maquinista de dicho vapor, vecino del expresado barco, surto en el puerto de la Habana, así como contra cualesquiera otra u otras personas que corresponda; visto lo dispuesto en el número segundo del artículo 496 de la Ley de Enjuiciamiento Civil y en el 498 de la propia Ley, requiérase a dicho señor Balboa y Esperón o a la persona que tenga en su poder el repetido vapor mercante español «Manuel Arnús» para que lo exhiba, y si manifestara la parte actora o su representación ser el mismo que se pretende demandar, reséñese en autos por el actuario y déjese en poder del exhibente previniéndole que lo conserve en el mismo estado hasta la resolución del pleito y una vez verificada dicha diligencia, entréguense comunicaciones que se expedirán en ese acto para mayor garantía y eficacia de la medida, dirigidas al señor Capitán del Puerto de la Habana, al Administrador de la Aduana de la Habana, y al señor Jefe del Distrito Naval del Norte de las Fuerzas de la Marina de Guerra Constitucional, haciéndoles saber la medida dispuesta, en cuanto al referido buque, a fin de que no solamente no se despache legalmente para su salida fuera de la bahía con destino a algún puerto extranjero, sino que se impida cualquier intento de fuga, a cuyo efecto dichas autoridades deberán adoptar todas las medidas que fueren pertinentes para asegurar la eficacia de la presente Resolución y, practicado todo, remítanse estas diligencias al repartimiento de Negocios Civiles para su turno, haciéndose constar que se prescinde de esa tramitación en este momento a tenor de lo dispuesto en el artículo 431 de la Ley de Enjuiciamiento Civil; habilitándose al efecto las horas de audiencia que sean necesarias para llevar a efecto todas las diligencias dispuestas en esta Resolución».

Esta medida judicial ha sido cumplimentada en todas sus partes.

Los proveedores del buque, establecieron juicios de embargo

En la mañana de ayer, según las noticias que recogimos en la Casa de los Juzgados, fueron establecidos por los proveedores del «Manuel Arnús», juicios de embargos preventivos para el cobro de las cantidades que se les adeudan por los suministros de víveres y demás artículos utilizados por la dotación de dicho buque.

A pesar del hermetismo que se guarda en estos casos, el repórter pudo conocer que dichos juicios correspondieron a los Juzgados de Primera Instancia del Norte y de Almendares, a cargo de los Jueces propietarios, Doctores Juan Francisco Nodarse y Manuel R. Zaldívar, respectivamente.

Se espera que se decreten los embargos solicitados en las primeras horas de hoy.

Dodds clama en los Estados Unidos por otra guerra mundial

Contra Alemania, Italia y Japón se dirige todo el odio del diplomático

PRINCETON, New Jersey, marzo 22 (AP).—Una guerra entre los Estados Unidos, Francia y Rusia contra Alemania, Italia y Japón dijo hoy el doctor William E. Dodds, exembajador de los Estados Unidos en Alemania que el único medio de que las otras primeras naciones «retengan su statu quo».

Alemania, Italia y Japón, dijo en la próxima guerra, dominarán la potencia militar más fuerte desde Napoleón» dijo en una conferencia ante la Universidad de Princeton.

«Si Francia, los Estados Unidos y Rusia desean retener su statu quo—dijo—harían bien en declarar la guerra a las tres máquinas militares citadas antes de que ganen demasiado ímpetu.

«Como es natural, la decadencia de la Gran Bretaña está sellada; su última oportunidad de mantener sin morma su prestigio pasó cuando el Parlamento se negó a entrar en acción contra Italia».

La absorción de Austria por Alemania, agregó, se había presentado hace mucho tiempo entre los dictadores Hitler y Mussolini.

El próximo objetivo de Alemania—añadió—será el corredor polaco, para unir a la Prusia Oriental con el resto del país, con lo que Alemania entonces hará sentir el peso de su fuerza en Rusia».

A qué se debieron tantos muertos en la Ciudad Condal

Habíanse establecido en lugares impropios varios depósitos de proyectiles

SALAMANCA, marzo 22 (Havas).—En una nota dada en el día de hoy por el C. C. G. nacionalista se expone que todas las misiones ejecutadas por la aviación nacional en los frentes de guerra han sido desarrolladas contra objetivos puramente militares. Expone:

«En Barcelona, nuestra acción fué restringida sólo a los objetivos de guerra. La plaza de Cataluña es un objetivo militar, por que están allí las terminales de los sistemas de comunicación por carril. Además, nos consta que la estación norte del metro había sido transformada en depósito de proyectiles. Las víctimas que han ocurrido en la ciudad no se deben a los bombardeos, sino a los estallidos de las cajas explosivas depositadas en el centro mismo de la población civil. Las leyes de la guerra más elementales prohiben que se haga esto y los rojos lo hicieron. De ellos y no nuestra es la responsabilidad por la enorme mortandad.»

El Estado de New York elimina a comunistas de todos los cargos públicos y de la enseñanza

ALBANY, N. Y., Marzo 22. (Exclusivo). — «Estimo que una de las medidas de mayor importancia que haya adoptado la Legislatura de Albany es la aprobación de mi proyecto contra el comunismo»—dijo hoy el congresista McNaboe.

«Esa medida favorece no sólo la tranquilidad pública de la nación que se verá libre de las constantes agitaciones de los elementos perturbadores sistemáticos, sino a los obreros norteamericanos y a los empleados, que estaban siendo desplazados por extranjeros a título de rojos. Creo que todas las naciones debieran adoptar medidas, tendientes a impedir el avance de la terrible lacra moscovita».

La Ley de McNaboe, excluye a los comunistas no sólo de los cargos públicos, sino de «todo lo relacionado con la enseñanza» a fin de que no puedan contaminar a la juventud con sus perversas doctrinas disolventes y antipatrióticas.

En una reciente sesión de la Legislatura de Albany —la más extensa que haya tenido, pues duró 32 horas— fué adoptado ese acuerdo importantísimo. Tuvo muy pocos opositores la ley en cuestión, y aquéllos que como Simón W. Gearson, se mostraron contrarios a ella fué con el argumento de que «creaba una casta de mártires muy molesta», no porque dejara de estimar la ley beneficiosa en general.

La SECCION EN INGLES aparece intercalada en la SEGUNDA SECCION

Los ANUNCIOS CLASIFICADOS de ULTIMA HORA, aparecen en la página VEINTE

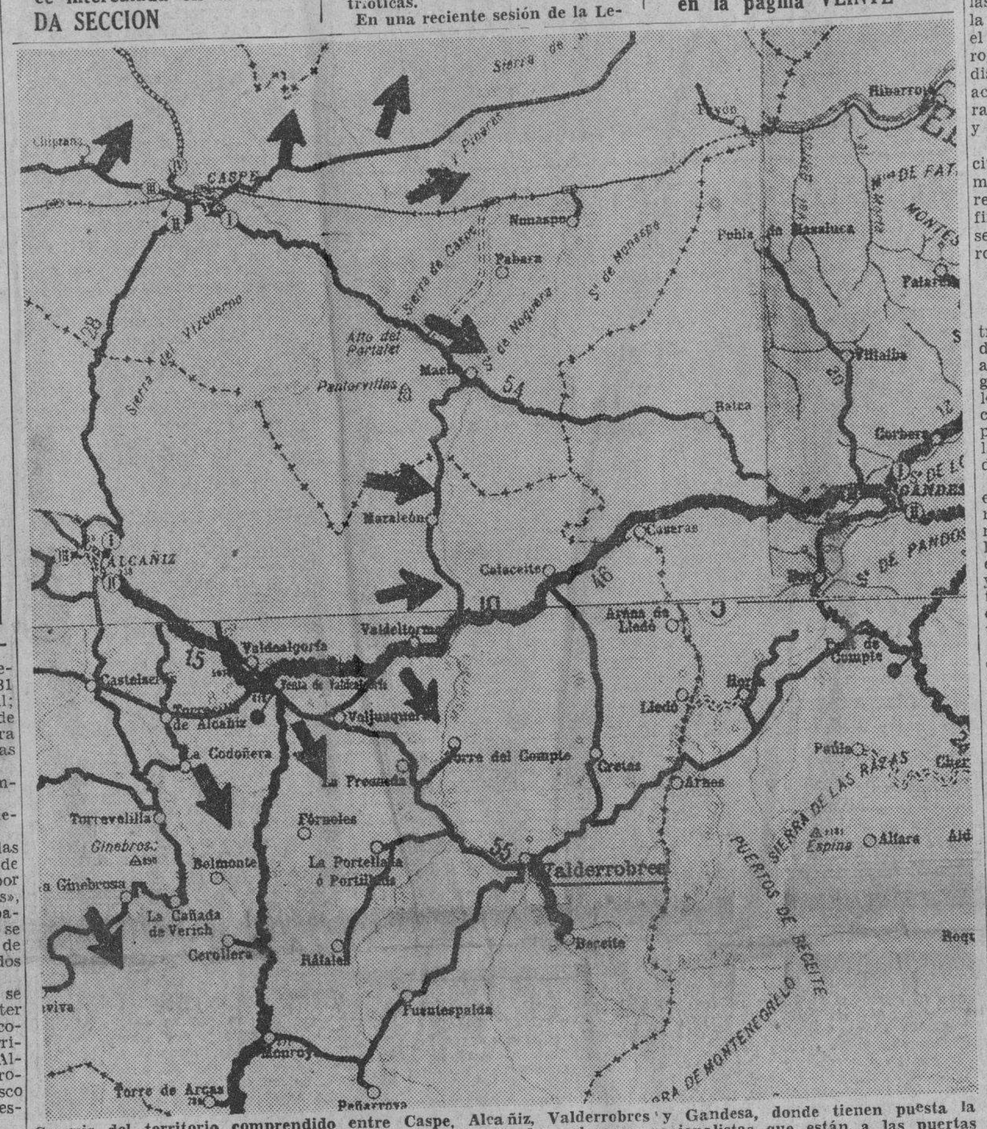

Croquis del territorio comprendido entre Caspe, Alcañiz, Valderrobres y Gandesa, donde tienen puesta la atención los que siguen con interés los movimientos de las columnas nacionalistas que están a las puertas de Cataluña, por los límites de la provincia de Tarragona. Sin atravesar por ninguno de sus lados el curso del río Ebro, se ha extendido el avance nacional hasta la orilla izquierda del río Malarraña, que va al lado de la carretera que, desde tres kilómetros al Este de Valdeltormo, suba a Maella. Los 17 kilómetros de extensión que tienen carretera y río, forman en el día de hoy la parte más avanzada que mira a Gandesa. La carretera de Maella a Gandesa mide 33 kilómetros y la que procede de la confluencia de los caminos al Este de Valdeltormo, mide 32. Las flechas señalan el límite del avance nacional en este sector, que dejará de ser el frente del Centro de Aragón para convertirse en frente de Cataluña.

SORPRENDIDOS ANTE LA VIOLENCIA DEL ATAQUE, LOS IZQUIERDISTAS SE PUSIERON EN FUGA, DIEZMADOS

Han perdido posiciones que conservaban desde el principio de la guerra civil y que se tenían como inexpugnables. Las trincheras fueron cayendo una a una como castillos de naipes

(Por Jean d'Hospital)

ZARAGOZA, marzo 22. (Havas).—Tras de haber visto iniciarse en las primeras horas de la mañana de hoy el avance de los nacionalistas en el sector de Lierta, contra las líneas rojas que envuelven a Huesca, torné a esta ciudad en avión. Estamos familiarizados con el teatro de la guerra. Esto nos hace tener el convencimiento de que el avance brusco de las tropas nacionales, ejecutado con la misma táctica que se empleó en el sector de Belchite, tendrá para los rojos consecuencias graves e inmediatas. Hay dos observaciones que acentúan la importancia de esta operación, ejecutada con tanta celeridad y limpieza:

(1) Desde que se inició la guerra civil, los nacionalistas no habían jamás arriesgado una ofensiva en esta región; los rojos, en cambio, desde fines de 1936, habían desarrollado seis ataques consecutivos, muy vigorosos, llegando casi a rodear la población, sin lograrlo y menos aún, tomarla, como dijeron varias veces.

(2) Franco abandona por un momento la marcha al mar, para saldar las cuentas de los rojos en el Alto Aragón.

Los nacionalistas penetrarán ahora en Cataluña, sacando todo el provecho de su consolidamiento en la línea Caspe-Alcañiz, por Lérida, con un ataque fulminante que se combinará con el que se ejecuta ya por el Sur.

En esta ruda acometida, las defensas rojas, en un extenso frente, se desmoronaron y los nacionalistas se han colocado frente a Siétamo, punto neurálgico principal del camino de Huesca a Barbastro.

Las posiciones que los rojos aseguraban ser inexpugnables cayeron como un castillo de naipes.

La aviación fué también, en estos rudos ataques, de gran auxilio a la infantería en el nuevo y contundente avance.

Desde Bolea lanzan también fuerte acometida sobre Huesca

(Por Jean D-Hospital)

AYERBE, marzo 22. (Havas).—Las tropas nacionalistas han emprendido un avance general en dirección a Huesca, para prestar apoyo a la guarnición de esa ciudad que desde los inicios de la contienda se encuentra acosada por los rojos, parapetados en Lopórzano, Tierz, etc., en la intentona varias veces fracasada de entrar en la ciudad.

Las líneas rojas han sido hendidas en varios sectores por las columnas nacionalistas, que atacaron en formaciones densas, rudamente, contra las trincheras rojas. Los nacionales emplearon la artillería, la aviación y gran número de carros de combate, en el duro asalto, que culminó con un ataque general a la bayoneta.

Se considera que esta ofensiva constituye el segundo movimiento de un plan general de campaña contra Cataluña.

Las brigadas nacionales habían arrancado a las 7 y 15 de la mañana de las posiciones bases de Bolea, en dirección a Lierta, que fué ocupada a la 1 de la tarde. Los rojos, antes de evacuar, quemaron el pueblo. Ahora, por esa parte, queda completamente libre la entrada de Huesca. Por este boquete, harán su entrada los nacionalistas con el fin de prestar su apoyo a las tropas que se encuentran en el interior de la población.

Toda la línea de Bolea al Abadiado se ha movido en dirección de Huesca, bajo el apoyo contundente de los elementos de interdicción. Los rojos han abandonado un frente de unos 20 kilómetros de latitud por 10 de fondo, con lo cual tendrán que evacuar también todas las crestas y picachos de la región de Lierta, hasta más allá de la población de este nombre.

El avance continuaba en las últimas horas de la tarde. La artillería continuaba moviéndose hacia adelante, en un machaconeo continuado de las líneas rojas.

Rudos ataques a los rojos en las cercanías de la ciudad

(Por Georges Bottó)

HUESCA, marzo 22. (Havas).—Las tropas nacionalistas emprendieron una ofensiva general en todos los sectores de esta ciudad, arrebatando a los rojos, sin lucha alguna, las posiciones que habían ocupado desde los primeros días de la contienda. En este sector, las líneas rojas sucumbieron al poderío impacto de la ofensiva nacional, en un frente de diez kilómetros por otros tantos de profundidad.

Todo el frente de la ciudad ha quedado despejado de elementos rojos, con lo cual ya esta ciudad puede servir de base para la gran campaña del Alto Aragón, que el generalísimo desarrollará inmediatamente.

En el curso de estas operaciones, las brigadas navarras se distinguieron extraordinariamente por su arrojo, conquistando a la bayoneta, en violentísimos asaltos, las líneas atrincheradas de los rojos. La artillería entró en acción demoledoramente sobre todos los sectores rojos, desmoronándolos. El número extraordinario de prisioneros y la cantidad de pertrechos que cayeron en manos de los nacionalistas, demuestran que los rojos fueron sorprendidos por lo impetuoso de esta formidable acometida.

Los rojos no se replegaron de los sectores del norte y el noroeste de Huesca, sino huyeron, siendo perseguidos por la aviación que los ametralló terriblemente. Las pérdidas del enemigo son elevadísimas.

Estos avances, que han sido sincronizados con los que se vienen ejecutando en la parte meridional del Ebro, permitirá a los nacionalistas acorralar al adversario para darle el golpe decisivo.

En las tropas rojas, según los informes que aquí se tienen, ha causado tremenda impresión este avance. El alto mando enemigo, que no contaba con las posibilidades de una ofensiva contundente de esta parte, se ha encontrado con ingentes dificultades para mantener a las tropas en sus posiciones.

Otros muchos pueblos caen en poder de Franco

SALAMANCA, marzo 22. (AP).—El comunicado de hoy dado a la prensa por el cuartel general nacionalista dice:

«Se ha reanudado la ofensiva en el frente de Aragón.

«Nuestras tropas penetraron en un nuevo sector, donde el enemigo había organizado importantes defensas desde que comenzó la campaña.

«En el Norte de Huesca diez kilómetros de posiciones enemigas cayeron en nuestras manos despues de un brillante combate.

«Al Sur de Huesca, entre la ciudad y Almudevar, diez kilómetros más de posiciones fueron ocupadas por nuestras tropas., las que penetraron nueve kilómetros más en territorio enemigo. Los rojos, copados, se vieron obligados a abandonar varios millares de prisioneros y abundante material de guerra.

«En la zona conquistada ocupamos los pueblos de Lierta, Arascues, La sieta de Gratal, Las Mesetas de las Colonas, Las alturas de Cuatro Cuarvos, aldea de Mascarielo, Lomas de San Juan, Valdecabrito, Torrelierta, Cuareau Dorus, Casa, Manantial la Fuentes, Carranela, Sardeta y varias alturas muy importantes.

«En los demás frentes no ha ocurrido novedad».

Se reanuda la ofensiva en Aragón y caen importantes posiciones

HENDAYA, frontera franco-española, marzo 22. (AP). La ofensiva de los nacionalistas en el frente de Aragón se reanudó hoy mientras circulan noticias dando cuenta de que la Gran Bretaña e Italia han llegado a un acuerdo acerca de la retirada de los voluntarios.

Las informaciones nacionalistas coinciden en señalar que sus tropas han desalojado a los rojos de cinco líneas de trincheras y barricadas en Valdealgorfo, reanudando el avance en dirección a la costa del Mediterráneo por Cataluña.

El objetivo de esta ofensiva del generalísimo Franco es separar a Cataluña, en la porción nordeste de España, del resto del territorio en poder del gobierno.

Sus tropas realizaron un vigoroso ataque en el sector que se encuentra a unas diez millas al sudeste de Alcañiz y a unas 35 millas distante del mar. Los nacionalistas aseguran que las tropas del Gobierno tuvieron dos mil bajas en los combates cuerpo a cuerpo.

En los centros nacionalistas se comentan las noticias que se reciben acerca de las negociaciones anglo-italianas para la retirada de los voluntarios extranjeros, diciéndose que al generalísimo Franco no le interesa tanto el problema hombre como el problema equipo y armamento.

La conquista de la costa Norte de España ha servido al general Franco para eliminar un largo frente y disponer de gran número de tropas para las operaciones en el frente de Aragón.

En los centros nacionalistas se admite que Franco tuvo muchas bajas en la campaña de invierno en Teruel, pero que cuenta con tropas españolas suficientes para proseguir la guerra .

Aunque se cree que han de quedar en España los técnicos en artillería y aviación, el problema, en caso contrario, no sería de mucha gravedad porque el generalísimo Franco cuenta con personal español diestro en el manejo de ambas armas.

El general Franco, según se dice, lo tiene todo preparado para la retirada de los voluntarios italianos. Actualmente hay en las tropas españolas no más de un cinco por ciento de combatientes extranjeros.

La artillería y la aviación nacionalista han estado bombardeando las nuevas líneas de defensa construídas a toda prisa por el gobierno y esto ha contribuido en gran medida a facilitar el avance de las fuerzas de Franco por el Este.

En el Noroeste de este frente, en el sector de Huesca, otra columna nacionalista rompió las líneas del Gobierno tomando a los rojos el pueblo de Lierta.

Resonantes triunfos nacionalistas en el sector Norte de Teruel

CON LOS NACIONALISTAS CERCA DE HUESCA, marzo 22. AP.—Los nacionalistas destrozaron hoy las posiciones fortificadas de los rojos al Este de Huesca y avanzaron por territorio del enemigo diez kilómetros.

La ofensiva que comenzó hoy en este sector para eliminar el bolsillo en que se encuentra encerrada la ciudad de Huesca, dió por resultado la ocupación de los pueblos de Lierta y Arascues, así como de los montes estratégicos que existen entre ellos.

Las fuerzas del general Franco también han desalojado a los rojos de las posiciones del sudeste de Huesca mediante una brillante maniobra por la carretera entre Huesca y Zaragoza.

Las fuerzas del gobierno se retiraron ante los incesantes bombardeos de la artillería y de la aviación nacionalista.

Los rojos informan oficialmente sobre su derrota en Huesca

MADRID, marzo 22. AP.—Un comunicado oficial del Gobierno dice que los nacionalistas iniciaron repentinamente una nueva ofensiva en el sector de Huesca, ocupando el pueblo de Lierta y obligando a las tropas del gobierno a retirarse cerca de Almudevar.

El comunicado dice que la nueva ofensiva estuvo apoyada por fuerzas de aviación y de artillería.

Las noticias que llegan a esta Capital y a Barcelona indican que los soldados americanos y canadienses de la Brigada Internacional ha sufrido enormes bajas después de la caída de Belchite.

Blum no consigue votación unánime en el Parlamento

Pese a sus esfuerzos, sólo tuvo la mayoría al solicitar de la Cámara amplio voto de confianza

EL SENADO PEDIRA QUE SE UNIFIQUEN LOS DOS PLANES

PARIS, marzo 22. (Havas.)—La votación definitiva acerca de los proyectos financieros del gobierno presentados a la Cámara de los Diputados fué favorable enteramente al gabinete de Mr. Blum, obteniéndose una mayoría de cien votos (363 por 243), para el proyecto llegando hasta 5.000 millones de francos el límite de los anticipos del Banco de Francia a la Caja Autónoma de la Defensa Nacional y de 20 (379 por 137), el de las trasferencias de créditos del fondo de equilibrio de los cambios.

La Comisión de Hacienda de la Cámara había aprobado los dos proyectos, que ya habían sido sancionados, urgentemente, por el consejo de ministros, en su reunión matinal. El gobierno considera que en la situación política actual no es posible lanzar empréstitos y que, por eso, hay que acudir al procedimiento indirecto. Los adelantos del Banco de Francia, que la actualidad extienden a 15.000 millones, han sido elevados ahora a 20.000.

El jefe de gobierno, León Blum, el ministro de las Defensas, Daladier, y el relator de la Comisión de Defensas, Meillet, defendieron los dos proyectos enérgicamente ante la Cámara.

Aunque se desconoce cuál será la actitud del Senado y se sabe su posición política hostil al ministerio, se supone que en el presente problema no dictaminará contra el régimen, por la gravedad de la disyoción que se debate. El Senado, sin embargo, reclamará la unificación de los dos proyectos, vinculándolos en un plan general financiero, destinado al rearme para la defensa.

Las comisiones de Hacienda del Senado examinarán mañana los dos proyectos, emitiendo su dictamen por la tarde.

La sesión de la Alta Cámara será privada, pues va a informar el ministro de Relaciones Exteriores, M. Paul-Boncour.

Los grupos de la minoría se declararon, en el debate de la Cámara, contrarios al programa del gobierno. Esta actitud está determinada, según sus líders, por la necesidad urgentísima de proceder a la consolidación de «un gobierno nacional y de salud pública», que atenderá a los particulares políticos, diplomáticos y militares de la situación existente ahora.

Mañana habrán de reunirse nuevamente los grupos minoritarios con el fin de estudiar la cuestión. Los socialistas, aparentemente, están dispuestos, en un 80 por ciento de su representación, a acatar las decisiones a tal respecto, siempre que las adopte el gobierno.

En las reuniones celebradas hoy, las minorías acordaron todas rechazar los proyectos financieros; la izquierda democrática y los radicales independientes, determinaron tomar la iniciativa de tantear el ambiente para buscar la fórmula del gobierno nacional.

León Blum, en el debate de hoy, se vió en la precisión de hacer una defensa fervorosa de los proyectos, declarando que las cosas llegan a tal grado en el estado de incertidumbre q. el gobierno tiene que garantizar la ejecución, por encima de todo, del plan militar; dijo, como en otras veces, que él pide, en esta situación que considera «urgentemente dramática», una votación unánime, ya que dentro de pocos días tendrá que venir a demandar de nuevo la aprobación de otros proyectos fiscales, para el rearme nacional.

Después de haber pronunciado su llamamiento el jefe de gobierno, toman la palabra algunos miembros de la derecha, que son silbados por los comunistas y los izquierdistas de la extrema.

El diputado Gerard, derechista, dice que él es contrario a los proyectos fiscales del gobierno porque entrañan inflación; Ferdinand Laurent dice que es preferible el procedimiento que el gobierno exige, porque al «fin y al cabo la inflación viene.» Blum lo rebate y el diputado insiste.

Después de otras intervenciones de poca monta, el debate termina con la votación q. es otro fracaso para Blum, que no ha obtenido la unanimidad requerida.

El Ejército actuará para dar protección a los campesinos de Ventas de Casanova, hasta que el Gobierno resuelva en justicia, declara Batista

«Setecientas familias están amenazadas de ser lanzadas. ¿A dónde irán? ¿Qué hogar las recogerá? Es un serio problema de orden público que contemplamos con visión humanitaria...»

En relación con el asunto de las Ventas de Casanova, el Coronel Batista ha hecho anoche las siguientes declaraciones:

«Hemos dicho que nuestra política, con respecto a la propiedad privada es la de respeto al derecho correspondiente; pero que nuestro concepto es el de humanizar su función. Ayer dije, a preguntas de los repórters de Palacio, que según noticias, en relación con la finca «Ventas de Casanova», esta pertenece a una compañía y que me habían llegado rumores de que «algunos» ocupantes no eran realmente campesinos, sino aprovechados comerciantes en ganado; pero que los campesinos, los explotados, los instrumentos, tendrán la protección del Gobierno».

«Cualquier interpretación contraria a este pensamiento por mí expuesto, a que pudiera prestarse la forma en que fué redactada la impresión recogida por los referidos repórters, sería, en todo caso, acomodaticia a los personales intereses en pugna, pero no un criterio de la conducta que anima al actual gobierno y mucho menos un propósito mío. Hoy me entero que más de setecientas familias están amenazadas de ser lanzadas. ¿A dónde irán? ¿Qué hogar las recogerá? Es un problema serio de orden público que contemplamos además con vision humanitaria y social. Durante tres años estuvimos luchando porque los campesinos del Realengo 18 no fueran desposeídos, por individuos o entidades, de la tierra que ocupaban. Al fin triunfamos con la moral de la causa. Después sucedió lo mismo con los ocupantes de los Realengos Zabala y Cebollas (que no engolen demasiado la voz quienes pretenden salir en defensa de los campesinos que fueron antes sus víctimas) hoy resuelto moral y humanamente bien.

«Los realengos citados, que fueron requeridos por particulares, se comprobó eran del Estado. Probablemente no será el caso de Ventas de Casanova, pero es el mismo gran problema que se crea a numerosas familias. El ejército a mi mando actuará, en este caso, como en los anteriores, no para desalojar, sino para dar protección a esas personas huérfanas de influencias y necesitadas de trabajo y hogar, hasta que el Gobierno actúe y se resuelva en justicia».

Dentro del sitio de Madrid, aún se politiquea mucho

El Alcalde de la caótica urbe lanza fuertes ataques al grupo comunista que así se manifiesta

MADRID, marzo 22. (AP).—El Alcalde Socialista Rafael Henche pronunció un discurso por radio, que ha sido uno de los ataques más duros a los que están llevando a cabo una campaña en Madrid para levantar el entusiasmo de la población hacia la guerra, diciendo el Alcalde que tal campaña está causando mucho daño a los esfuerzos de los directores de la lucha contra los fascistas.

«El frente de Madrid—dijo el Alcalde Henche—no necesita de tales estimulos».

«El pueblo madrileño tiene entusiasmo bastante y es bastante optimista y no ignora las penalidades que le esperan», agregó el Alcalde reprimiendo la campaña que se hace en esta capital, cuyos directores han invadido las fábricas para recomendar a los obreros que realicen mayores esfuerzos, y han intentado celebrar mitines públicos en las calles y repiten las declaraciones del gobierno de que no habrá compromisos con el enemigo.

El Alcalde de Madrid no mencionó al partido político que está realizando la campaña, pero no dejó duda alguna acerca de la organización política a la cual iba dirigida su filípica.

«Ha llegado el momento para los que tienen autoridad de proner fin rápido a esta agitación» dijo el Alcalde.

«Alguien está causando incalculable daño fomentando la presente campaña irresponsable».

«Todos somos antifascistas, ningún grupo tiene derecho a reclamar que es más antifascista que otro. El momento es demasiado grave para que un partido se aproveche de la situación a fin de hacer propaganda para sí. Esas gentes se envanecen de ser leales al gobierno, pero sus actos contradicen a sus palabras».

«Algunas gentes pretenden ser más gobiernistas que el gobierno y están creando problemas que no existen si ellos no los crean. Están causando inmenso daño al país. Han lanzado una campaña destinada a detener las maquinaciones o las supuestas maquinaciones con respecto a las negociaciones con el enemigo. Pero no existen tales negociaciones y jamás se han pensado en ellas.

«No hay ningún hombre en el gobierno que haya pensado negociar con el enemigo. Y esta campaña está causando daño también a los republicanos y socialistas porque esta constante intriga parece creer a los republicanos que los socialistas desean un compromiso y viceversa».

Henche también condenó los mitines en las fábricas como innecesaria interrupción del trabajo y distracción de los obreros que escuchan discursos innecesarios también.

Sección en Inglés

El DIARIO DE LA MARINA ha iniciado la publicación de una sección diaria en inglés. A los suscriptores que deseen recibir el DIARIO con esta nueva e importante sección, les hemos señalado un aumento de veinte centavos sobre el costo de la suscripción corriente de $1.30 al mes.

Esto es, la suscripción al DIARIO DE LA MARINA, incluyendo la sección en inglés, tendrá un costo de $1.50 mensual.

Queda, pues, sobreentendido que el precio de la suscripción de los que no deseen la sección inglesa, no sufrirá alteración alguna.

Durante algunos días, haremos llegar la sección en inglés a todos los lectores del DIARIO DE LA MARINA para que puedan apreciar esta innovación.

PARA SUSCRIPCIONES

M-7911, M-7912, M-7913, M-7915.

DIARIO DE LA MARINA

Apartado 1010. Habana.

3,000 extranjeros figuran entre los presos por Franco

Muchos de ellos serán dedicados a trabajar en las carreteras que se construyen ahora en Santander

BAYONA, marzo 22 (Exclusivo).—La radio Valladolid dice que entre los millares de bajas hechas al enemigo en la ofensiva de Aragón se encuentran 3.000 extranjeros. Además hay 2.000 prisioneros. El número de extranjeros es mayormente francés, pero hay también checoeslavos, polacos, así como alemanes e italianos.

Entre los prisioneros de habla inglesa hay muchos norteamericanos, canadienses, ingleses, australianos y escoceses. También hay pequeños grupos de austriacos, griegos, suizos, escandinavos y de los países balcánicos.

Según la radio, el generalísimo Franco intenta enviar un buen número de los prisioneros a la cárcel Modelo de Santoña, provincia de Santander, donde se ocuparán en trabajar en la construcción de carreteras, puentes, etc. El gobierno nacional paga a los prisioneros determinada suma como salario por el trabajo que hagan en obras públicas.

El parte militar de esta noche indica que los nacionales han iniciado otra ofensiva en grande escala en el sector de Huesca, donde dicen haber llegado ya a la aldea de Lierca.

Según la radio de Burgos el propósito de esta nueva ofensiva es limpiar de los grupos rojos que la sitúan en los lados sur y este y seguir luego por la carretera de Barbastro.

El comunicado dice que se hicieron muchos prisioneros en Lierca y que se capturó mucho armamento. El Generalísimo—dice el parte—proyecta un avance general contra toda la provincia de Lérida.

ES BASTANTE SATISFACTORIO el estado de salud del Presidente de la República.—

(Véase información en la página OCHO)

M.E.C.D. 2016

LOS REPRESENTANTES ELECTOS EN LA HABANA SUSCRIBEN UNA IMPORTANTE DECLARACION CONJUNTA

POLITICA y POLITICOS

¿QUE MAS DA?

Creemos innecesario gastar tinta y papel estérilmente, hacer derroche de literatura y prometer castigos ejemplares, meter en la cárcel a la mitad de la población de la República (a todo el que votó) y establecer las cosas sobre una pureza y castidad ejemplares.

No pasará nada; no puede pasar nada, y los candidatos lo saben. Los que perdieron la jugada (porque de algún modo hay que llamar a unas elecciones en que tan importante papel jugó el azar) acuden a sus últimos recursos, agotados los monetarios, «por si pega», pero saben que poco o nada ha de variar la situación en que los ha puesto el hecho consumado.

No creemos que quepa en lo posible una determinación heroica de celebrar unas elecciones nuevas (que además, vendrían a ser como las viejas) previa la anulación radical, tajante, de las celebradas el cinco de marzo. Y en Elecciones Complementarias tampoco es posible pensar, porque la propia ley por la que se rigieron los comicios cierra el paso a esa posibilidad.

Bien es verdad que la repetición del llamado «remache», por medio de una nueva Ley de Convalidación, pudiera parecer un poco fuerte. Lo pareció la vez pasada. Pero es el caso que se «remachó», que convalidados quedaron los fraudes de entonces, hermanos siameses de los de ahora, y ¡quién sabe! Fuertecillo sería, pero si este gran lío sigue y, en fuerza de probar los candidatos vencidos, y aún algunos vencedores, llegaran a dejar bien demostrado (como parece) que nadie fué electo, que ni se depositó un solo voto y, con apurar un poquito, hasta que no hubo elecciones, vamos a parar en que mucho mejor es callar tanto escándalo, esconder tanta impureza y darlo todo por bien hecho, ya que no parece fácil escoger. Se hizo en enero de 1936; que se haga en marzo del 1937, o en abril, no tendría nada de extraño. «Un muerto más, ¿qué importa al mundo?»

Porque si se deja al juicio de los Tribunales, resolver sobre los centenares, sobre los miles y miles de recursos que se han establecido (hay candidatos que tienen, ellos solitos, varios cientos) se acaba el año, termina la legislatura, se celebran las Constituyentes y se elige el nuevo parlamento, y todavía estarán los Magistrados, procuradores y letrados, celebrando vistas y más vistas, para dilucidar quién hubiera podido tener razón en aquellas elecciones del 5 de marzo de 1938, si hubiera sido posible algo razonable en ellas.

Y como no es cosa de buscar una sola razón entre tanta locura, va a ser mucho mejor echar un velo, taparse los ojos (y, de paso, las narices) y admitir que en éstas, como en todas las elecciones, ha triunfado el que supo meter los más hermosos «forros», el que dió los «pucherazos» más exuberantes y el que supo atraerse los afectos tiernísimos de los miembros de Mesa que, la verdad, tienen que estar un poquitín intranquilos con tantas acusaciones como se les echan encima.

Ya lo hecho no tiene remedio posible, porque, aun celebrándose otras elecciones, vendríamos a caer en los mismos males. Y no son los peores esos «forro» y «pucherazo» clásicos. Para nosotros, el mal mayor está en la aceptación previa de la inmoralidad: en que un candidato pueda celebrar coaliciones o pactos por sí solo y con sus miras particulares; que pueda un señor ser candidato el mismo día que se afilia a un partido; que pueda un Representante o Senador irse del partido llevándose el acta; que los partidos no se reorganicen desde su fondo a su cúspide en consulta franca de la masa; y, final monstruoso, que pueda un representante de un partido adoptar actitudes políticas contrarias a su dogma, declararse independiente y hasta enemigo y, sobre no ser irradiado, que pueda volver por la postulación y por los votos de sus «correligionarios».

Para nosotros, hasta aquí no ha existido una política en Cuba, más que en pequeños chispazos de algún inconforme, que no ha concretado bien su criterio constructivo y sí sólo su protesta destructora. Pero una Política metodizada, con normas fijas, controlada por los dirigentes del partido, no la hubo jamás.

Porque, bien es verdad que hasta hace poco, los hombres seguían las orientaciones de los caudillos, y no se permitían las rebeliones más que para cambiar de postura y bandera definitivamente. Pero el caudillaje va a la deriva y aquel control, y aquella devoción a la persona máxima, que equivalía a una disciplina, no se ha sustituído con respeto alguno, ni a las ideas ni a los intereses de partido.

Y ante esa tremenda anomalía, ¿qué importancia tienen unos «forros» más o menos, o unos «pucherazos», si tanto da que sean unas u otras las personas que lleguen a los escaños legislativos?

El mal es más hondo y lo que importa es remediarlo para la hora solemne que se acerca, de la Constituyente.

Joaquín ARISTIGUETA.

P A L A C I O

El Consejo de Secretarios

La sesión del Consejo de Ministros que había sido anunciada para la mañana de ayer ha sido transferida para el jueves.

Impuesto el Sr. Presidente

Desde la noche del lunes el señor Presidente de la República se encuentra indispuesto y recogido en cama.

Se informa que el Jefe del Estado está sufriendo un ataque de colitis.

Visitas

No obstante su indisposición el señor Presidente recibió en sus habitaciones privadas a los Secretarios de la Presidencia Bringuier, de Hacienda Giménez Lanier, del Trabajo Portuondo Domenech y de Agricultura López Castro.

También visitó al coronel Laredo Bru el doctor Díaz Pardo.

El Introductor de Embajadores

Llevó ayer a la firma del señor Presidente algunos documentos oficiales de la Secretaría de Estado el comandante Luis Rodolfo Miranda, Introductor de Embajadores.

Suspendidas las audiencias

Hasta el viernes han sido suspendidas las audiencias con el señor Presidente.

José Raúl Capablanca

Según noticias, en los primeros días de abril llegará a la Habana el ex-campeón mundial de ajedrez José Raúl Capablanca quien se propone informar al Jefe del Estado sobre la organización del proyectado match ajedrecista por el campeonato del mundo.

Visitantes

Algunos congresistas desfilaron ayer por Palacio con el propósito de visitar al señor Presidente, lo que no pudieron lograr por encontrarse enfermo.

Entre los visitantes estaban el senador Ferro y el representante Pruneda.

Mensaje Presidencia

En la Secretaría de la Presidencia se trabaja activamente en la confección del Mensaje dal Jefe del Estado que será leído en el Congreso con motivo de la inauguración de la próxima Legislatura.

Dicho documento relaciona la labor del Gobierno durante los últimos meses y demanda la adopción de leyes para el mejoramiento de los servicios administrativos de las Secretarías del Despacho.

INICIADO EL ESCRUTINIO DE BAYAMO EN LA JUNTA PROVINCIAL DE ORIENTE

SANTIAGO DE CUBA, marzo 22. (Vía telerradio.)—Esta mañana comenzó en la Junta Provincial Electoral el escrutinio del término de Bayamo, que provoca verdadera expectación entre elementos políticos y público interesado en el proceso post-comicial.

El local de la Junta se ha visto invadido de personas ansiosas de conocer lo referente a la escrutación de Bayamo.

Los informes del inspector electoral Larrea en relación con los comicios en Bayamo son en extremo desfavorables presentando muchas pruebas para comprobar la existencia de fraudes en la mayoría de los colegios allí.

Todo el día la Junta Provincial lo pasó conociendo denuncias de inspectores electorales y de candidatos sobre los comicios en Bayamo, así como recibió los alegatos de los afectados.

Se tiene entendido que mañana comenzará la junta a conocer de los escrutinios colegio por colegio, esperándose que habrá nulidades.

Del Triunal Superior Electoral fué llamado el Presidente de la Junta oriental para significarle que deben apresurarse los escrutinios y que dado la lentitud con que se vienen realizando puede el organismo Provincial trabajar en horas extraordinarias.

✝

E. P. D.

EL SEÑOR

Manuel Alvarez Pineda

HA FALLECIDO

Después de recibir los Santos Sacramentos

Y dispuesto su entierro para hoy miércoles 23 a las cuatro de la tarde, su viuda, hijos, nietos, hijas e hijos políticos y demás familiares que suscriben, ruegan a las personas de su amistad se sirvan asistir a la hora indicada a la calle de Independencia número 47, en el pueblo de San Antonio de las Vegas, para acompañar su cadáver al Cementerio de dicha localidad, por cuyo favor les quedarán agradecidos.

La Habana, 23 de marzo de 1938.

Rosario Cabrera Vda. de Alvarez, José Manuel, Alberto Inocente, Aramís, Maximino, Pedro (ausente), Luisa, María del Rosario y Sermira Alvarez Cabrera, Dr. Alfredo Antonetti, Dr. Adolfo Sardiñas.

FUNERARIA DE PRIMERA CLASE

ALFREDO FERNANDEZ

SAN MIGUEL 63 - - - TELEFONO A-6348

UN TIPO DE CIGARROS NUNCA ANTES OFRECIDO AL FUMADOR CUBANO

SUPERFINOS FUERTES

CAJETILLA AZUL

SUPERFINOS SUAVES

CAJETILLA ROJA

JOSE L. PIEDRA

MOVIMIENTO POLITICO

Por la vía telegráfica se nos da cuenta de la labor política que desarrolló en Trinidad el Alcalde municipal José A. Bravo, junto con el doctor Angel Bruzón, presidente del Ejecutivo Liberal, al haber obtenido el significativo triunfo de que fuera designado el concejal liberal Eduardo López para la presidencia del Ayuntamiento, posicion que estaba en poder del Conjunto, desde la constitución de la Cámara municipal.

Un grupo de sargentos políticos pertenecientes al cenedismo villareno brindó un homenaje de simpatía al señor Manuel Fernández Nodarse, que resultó electo representante en la candidatura del CND en Santa Clara. Brindó el homenaje el procurador Luis Tomás González.

En gestiones relacionadas con el aumento de cuota al central Trinidad visitó al Presidente de la Cámara una comisión de elementos azucareros del término de ese nombre, integrada por Norberto Xiques, Antonio Ruiz y José Téllez Marino.

El senador Aurelio Ituarte se ha visto acompañado por la condolencia de centenares de amigos con motivo de la sensible desaparición de su hermano político el doctor Domingo Delgado.

Para el jueves 24, a las nueve de la noche, están convocados en Cerro 757, los integrantes de la Unión de Presidentes y secretarios del PUN, Cita Roberto del Pozo.

García, corresponsal del DIARIO en Santiago de Cuba, nos informa de que al terminar la Junta Provincial el escrutinio correspondiente al término de Palma Soriano, se comprobó que en él se dieron pucherazos algunos candidatos; habiendo anulado la Junta siete colegios totalmente y de modo parcial dos, al rebajar la votación obtenida por los candidatos conjuntistas Felipe Puente, liberal Mario Abril y popular Manuel Fernández, Puente perdió con tal medida más de seiscientos votos que tenía sumados a su favor y Abril Dumois perdió más de doscientos cincuenta votos.

Se indica ya en el Conjunto matancero como candidato a una senaduría por aquella provincia, al doctor «Cuso» Elías Olivella —el cual parece que no tiene opositores, y se alega por los que calorizan tal aspiración que el doctor Olivella ha destacado mucho su personalidad política y ha laborado como el que más para que su Partido lo prefiera a cualquier aspirante que pudiera salir en lo futuro.

La opinión de la mayoría de los representantes es contraria a votar una nueva ley de convalidación electoral, tal es el resultado de la consulta realizada por quienes tienen interés en semejante medida. Por el momento, tal es la impresión cameral.

El día 19 quedó constituído en O-Farrill 50 el Comité de Arroyo Apolo, de la naciente organización Joven Cuba Septembrista. El comité está presidido por el doctor Adolfo Núñez de Villavicencio.

Nos dice un matancero que conoce al dedillo los problemas internos de la política allí:

«El señor César Casas y sus amigos políticos quieren atribuir las anulidades acordadas en colegios electorales de Matanzas, a influencias de elementos marianistas que ayudaron al candidato liberal doctor Mario Haedo; pero los funcionarios que conocen al Magistrado Pots están seguros de que éste ni por senadores, ni por jefes de Partidos, ni por nadie, se prestaría a la consumación de una injusticia.

Lo que ha sucedido en la justa comicial matancera, es, sencillamente, que el personal de las mesas—recomendado por los Partidos— era, en su mayor parte, muy político y avezado a la lucha electoral, pero casi analfabeto; y en su afán de obtener una alta nota de eficiencia, no reparó en llevar a cabo los hechos más censurables con manifiesto perjuicio de sus propios candidatos.

Eso es todo, y la opinión general en Matanzas, es, aparte apasionamientos, que quienes ayudaron en gran esfuerzo al doctor Haedo, se llevaron un chasco, pero no han tenido otra participación en el proceso electoral ni de escrutaciones de la gentil Yucayo.

Felipe Jay estima que se ha consolidado la actual mesa de la Cámara, al aproximarse la fecha en que ha de ser renovada.

El doctor Francisco Cancañón, representante cenedista por Oriente, considera que los que ocupan los cargos en la mesa serán respaldados.

El doctor Ferrer Morejón estima que la presidencia de la Cámara es actualmente el resultado de un concierto de votos, o sea el block mayoritario. Por lo que declara que —persistiendo el block mayoritario—la mesa será respaldada, ya que ninguna razón indica que deban ser rmovidos sus actuales miembros.

Para Ramón Ochoa no ofrece dudas que el block mayoritario en la Cámara es ahora más consistente que antes, y por consiguiente la mesa cameral—que es fruto de ese concierto— se mantendrá.

El «Partido Democrático Cubano» continúa activando sus trabajos de reorganización para ir a la lucha comicial que se avecina con motivo de la Constituyente que se celebrará este mismo año según los deseos de altos dirigentes de la política actual.

En las Oficinas del Partido se reunieron ayer los Presidentes de los Ejecutivos Municipal y Provincial de la Habana, señores Enrique Trujillo Toro y doctor Joaquín Martínez de Pinillos y el señor Héctor Cantolla, Secretario de la Municipal, con los Presidentes de Barrio, Miguel Angel Hidalgo, Luis Calvo, Salesa, Monteverde, Hernández Prat, Nápoles, Alemán, Escala, Prieto, Pego, Arena, Ruiz, Guzmán y Alvarez, cambiando impresiones sobre el mejor desenvolvimiento de la política que vienen desarrollando.

Los que fueron enumeradores del censo electoral en 1934, siguen pendientes del pago de sus haberes: cuentas que fueron aprobadas en su oportunidad por el Tribunal Superior Electoral.

Un proyecto, aprobado en la Cámara de Representantes, y que concede un crédito de $75.000 para el pago de esos haberes, se encuentra en estudio de la Comisión correspondiente en el Senado.

El Dr. A. Groso lleva la representación del candidato cenedista de Pinar del Río, A. Padrón. En su nombre, así como en el de otros, establecerá recursos contra colegios electorales pinareños. Este joven profesional labora activamente en las reclamaciones cenedistas allí.

Nuestro compañero Lovio, nos telegrafía de Matanzas dándonos cuenta de cómo se mantiene agitada la opinión pública en aquella localidad con motivo de la situación creada por la anulación de 46 colegios, cuyas cifras afectan a todos los candidatos.

Nos anuncia el corresponsal Lovio que hoy se reunirá en los salones del Ayuntamiento yumurino el ejecutivo municipal liberal para examinar el actual momento político y el proceso post-comicial en aquella Provincia, y protestar contra la ley de remache; que un Representante que obtuvo con motivo de las anulaciones, veintidós votos encima del candidato que le sigue, anuncia públicamente que será aprobada.

«Para protestar del insólito procedimiento una gran manifestación ya organizada —nos sigue diciendo Lovio— recorrerá las principales calles de Matanzas, hasta culminar en un mitin en el Parque de la Libertad».

Con vista a la reorganización

Con gran entusiasmo está ya laborando en la barriada del Cerro, el popular «Mongo» Rubio, Primer Vicepresidente del Ejecutivo del PUN, en ese barrio, el cual caloriza la aspiración del señor Amado León, Administrador de las Rutas 13 y 58 de los Omnibus Aliados, que goz ade un bien ganado prestigio en dicho barrio, muy especialmente entre la clase obrera.

El señor Amado León, según su director político el señor Rubio, resulta un candidato ligero y de seguro triunfo en la próxima lucha intestina del nacionalismo del Cerro.

La Junta Provincial Electoral de la Habana, ha conocido de veinte y siete escritos del presidente de la Junta Municipal Electoral del Norte de la Habana, transcribiendo en otros tantos escritos dirigidos al Juez de Instrucción de la Sección Cuarta de esta ciudad, denunciando hechos ocurridos en igual número de colegios electorales de la demarcación de esa Junta.

LAS ELECCIONES EN ORIENTE

Informes extraoficiales brindan el siguiente resultado de las elecciones en la Provincia de Oriente, aunque el mismo está supeditado a la actuación que va desarrollando la Junta Provincial.

Partidos	Votos	Actas
Liberal	57.546	7
Conjunto	49.260	6
Nacionalista	41.129	5
S. Demócarta	13.862	2
Popular	11.719	2
TOTAL	173.516	23

De acuerdo con esta escrutación se clasifican los siguientes candidatos entre los primeros:

LIBERALES.—Dr. Alberto J. González Parra, Dr. Delfín Yebra Proenza, Armando Infante Maldonado, Dr. César Camacho Covani, Gilberto Santiesteban, Dr. Luis Grau Agüero y Dr. Anselmo Alliegro Milán; quedando como primero suplente, Manuel Balán Ramírez.

CONJUNTISTAS.— Fidel Pino Santos, Manuel Hernández Milanés, Jerónimo Estévez Marsans, Luis M. Bory, Luis A. Cardet Góngora y Rodríguez León, Merconchini.

NACIONALISTAS. — Pedro Díaz Carballosa, Dr Enrique Soto Céspedes, Julio I. Castro González, Pedro Belón Chibás y Rafael Cuza Danger; quedando como primer suplente Alberto Cerver Jardines y como segundo Antonio Pimentel Herrera.

SOCIAL DEMOCRATAS. — Armando Caiñas Milanés y Luis Baire Lópiz; quedando como primer suplente, Juan Manuel Gómez Martí.

POPULARES.—Dr. Pedro Agustín Pérez y Pérez y Manuel Fernández López; quedando como primer suplente el doctor Fidel Núñez Carrión.

Envía el T. S. E. a Oriente todo el material pedido para comprobar si se cometieron fraudes comiciales

Existe el propósito de agotar todos los recursos con objeto de esclarecer lo sucedido en las elecciones. Otros acuerdos relacionados con los últimos comicios

El Tribunal Superior Electoral, a virtud de telegrama de la Junta Provincial de Oriente, en el que solicita se le remitan las relaciones de boletas y los telegramas enviados por los Presidentes de las mesas de los colegios electorales de los Municipios de San Luis, Campechuela, Manzanillo, Guantánamo y Bayamo, que han sido objeto de denuncias por fraudes, e informando el Secretario que ya tiene separados los documentos recibidos relativos a Bayamo, se acordó: que, sin perjuicio de que con toda urgencia se localicen los de los otros Municipios, se envíen sin dilación los del mencionado término para lo cual el Tribunal procedió a abrir los sobres en que se hallaban y a poner media firma en cada una de las Relaciones de Boletas, Pliegos de Escrutinios que se encontraron y confirmaciones por correo de los telegramas de los Presidentes de Mesas. Los documentos que se enviarán a la Junta Provincial de Oriente, son los que siguen:

1.—Relaciones de Boletas, Pliegos de Escrutinios y telegrama del Presidente del Colegio o su confirmación por correo de los siguientes colegios: Arroyo Blanco uno y dos; Barrancas cuatro; Bueycito dos, tres, cuatro y cinco; Cauto uno y dos; Cayamas dos y tres; Cristo dos, tres y seis; Guamo dos; Guisa uno, dos, cuatro y cinco; Horno uno; Laguna Blanca dos, tres, cuatro, cinco y seis; La Sal dos y tres; San Juan tres y seis.

2.—Relaciones de Boletas y telegramas del Presidente del Colegio o su confirmación por correo de los siguientes colegios: Dátil dos; Guamo uno; Horno cuatro; Julia dos; Veguitas uno, dos, tres y cuatro; San Juan dos y cuatro.

3.—Relación de Boletas y Pliegos de Escrutinio de los siguientes colegios: Cristo cuatro; Hornos dos; Laguna Blanca uno.

4.—Pliego de escrutinio y confirmación por correo del telegrama del Presidente del Colegio de La Sal uno.

5.—Pliego de Escrutinio del Colegio Hornos tres.

6.—Telegramas de los Presidentes de Colegios o su confirmación por correo de los siguientes colegios: Barrancas uno y dos; Cayamas uno; Cristo uno; Dátil uno y cuatro; Guisa tres; Julia uno y tres; San Juan uno y cinco.

Se acordó asimismo expresar a la mencionada Junta que la Relación de Boletas y el Pliego de Escrutinio del Colegio tres de San Juan van por duplicado por haberse enviado un ejemplar más, seguramente por error, por la Mesa del Colegio; que el Pliego de Escrutinio del Colegio uno de La Sal no tiene indicación ni de Barrio ni de Colegio, habiéndose identificado por el sobre en que llegó, el cual fué unido a dicho documento; y que apareció además una Relación de Boletas, que también se remite, que ni en ella ni en el sobre donde vino se indica ni el Colegio ni el Barrio, la que está firmada por la Mesa, o sea Cándido Pacheco, Presidente; Joaquín Gómez, Secretario; Ramón Quesada y Pedro Ramírez, Vocales: R. S. Roger y E. Márquez, Escribientes. Ese documento fué enviado por la Junta Municipal de Bayamo por correo certificado, en sobre impuesto en la Estación de Correos de aquella ciudad, en marzo diez con el número cinco mil setecientos veinte y dos, el cual se ha unido al referido documento. Que también se encontró un sobre dirigido al Secretario de la Junta Provincial de Oriente, que dice contener Relaciones del Colegio dos de Laguna Blanca, que por error fué entregado en este Tribunal, el cual también se le envía; y por último que, salvo los documentos que deben quedar en dicha Junta por haber pedido ser enviados a ellas, los demás deben devolverse a este Tribunal tan pronto como aquel organismo los haya utilizado.

—Dada cuenta con la comunicación del Juzgado de Instrucción de Marianao, solicitando, a los efectos de la causa número ciento cincuenta y siete de mil novecientos treinta y ocho, por infracción electoral, que se certifique a ese Juzgado, con vista del informe telegráfico rendido por la pareja de las Fuerzas Armadas que custodió el colegio número tres del Barrio de Pocito, en esa localidad, el número de electores que votaron en el mismo, se acuerda hacerle saber que en este Tribunal no aparece haberse recibido el informe telegráfico en cuestión, ni confirmación por correo.

—A escrito del doctor Guillermo Tapia, solicitando cincuenta certificaciones del acuerdo tomado por este Tribunal con fecha quince de los corrientes acerca de la interpretación que debe darse al Apartado ciento noventa y siete del Código Electoral de Emergencia, se acordó que por el Secretario se expidan las certificaciones interesadas.

—A escrito del doctor Guillermo Tapia, de diez y nueve del actual, se acordó que habiéndose ya comunicado a las Juntas Provinciales el acuerdo a que se refiere en su escrito y pudiendo el solicitante utilizar en la forma que más conveniente estime, las certificaciones de dicho acuerdo que se le expedirán también a solicitud suya, no ha lugar a lo que se pide.

—A escrito del doctor Guillermo Tapia, de diez y nueve del actual, solicitando que se le expida certificación de los partes recibidos por este Tribunal conteniendo el resultado de la elección de los colegios a que se refiere en su escrito, se acordó que se expidan las certificaciones interesadas.

—El Tribunal, teniendo en cuenta la gran cantidad de denuncias recibidas sobre fraudes cometidos con motivo de las últimas elecciones, las cuales han sido trasladadas a la autoridad judicial competente, a los efectos de la incoación de las oportunas causas criminales; acuerda dirigirse a la Sala de Gobierno del Tribunal Supremo con el ruego de que, si lo estima conveniente, adopte las medidas necesarias a fin de que los aludidos procesos, sean tramitados con la mayor rapidez y celo posible, teniendo en cuenta que se trata de delitos que deben investigarse por el procedimiento de los flagrantes, y con objeto además de lograr en su caso la sanción que corresponda.

El señor Luis Clasing

En compañía de su esposa, y para tratar asuntos relacionados con la agencia de la Compañía en New York, se embarcó ayer para Miami en el vapor americano «Florida» el señor Luis Clasing, Representante en la Habana de la Compañía Hamburguesa Americana.

También se embarcó en el propio buque, el funcionario de la citada empresa naviera alemana señor Carl A. Hoffman.

INDIGESTION

No sufra más, obtenga alivio inmediato de gases, náuseas, etc. usando el universalmente famoso

Bisma-Rex

POLVOS ANTIACIDOS

Un producto Rexall

RENUNCIO EL PRESIDENTE DE LA JUNTA DE DEFENSA NACIONAL DE GANADERIA

A la Comisión de Defensa de la Ganadería acional

Estimados compañeros:

Presentada por mí, con fecha anterior y por motivos que en la misma expongo, la renuncia de mi cargo de Presidente de la Comisión de Defensa de la Ganadería Nacional con que fuí honrado por los votos de mis compañeros, ha venido a reforzar mi decidido propósito de abandnar el cargo, el Decreto promulgado por el Hon. Sr. Presidente de la República, refrendado por el Secretario de Comercio, fijando precio al ganado en pie, sin consultar ni oir la opinión de esta Presidencia.

Estimo que dentro de la Comisión, además, debemos continuar laborando en favor de esta combatida industria, como yo lo haré como simple delegado, elegido por la Asociación Provincial Ganadera de Camagüey, quizás con más suerte y reservándome el derecho de hacerlo también desde otros organismos como Senador de la República.

Por estos motivos ratifico la renuncia presentada, la que hago con el carácter de irrevocable, rogándole a mis compañeros la acepten dentro del más breve tiempo, lo que constituirá una atención más que agradecer a todos.

Muy atentamente,

(Fdo.) **Luis Loret de Mola B.**

Habana, marzo 22 de 1938.

LA JUNTA PROVINCIAL DE LA HABANA ANULO TRES COLEGIOS DE GUANABACOA

Ayer tarde anuló la Junta Provincial tres colegios electorales correspondientes al término de Guanabacoa.

Bajo la presidencia del doctor Miguel O. Zaldívar así lo hizo, acordando dejar otros tres colegios en estudio a reserva de cualquier medida a adoptar.

Los colegios de ese término anulados son Bacuranao 2, Cojímar 5 y Oeste Asunción 2.

A estos hay que agregar el número 2 del barrio 4, en Regla.

Hay dos colegios sometidos a resolución, por contar más votos que votantes, No. 1 de Tapaste y No. 2 del barrio Independencia Norte, de San José de las Lajas.

Gobernación quiere pagar el personal de las elecciones

El Secretario se afirma en esa idea. Muebles para el Tribunal Superior Electoral

El coronel Emiliano Amiell, Secretario de Gobernación, se propone someter a la consideración del Presidente de la República, la resolución del pago de haberes a los empleados de los organismos electorales que aún están pendientes y que han continuado prestando servicios en el presente mes en las labores post-electorales al 5 de marzo actual. Ese pago se hará con cargo al sobrante que hay aún del crédito de $300.000.00 votado para dichos comicios, sobrante que se estima es suficiente para liquidar a esos servidores del Estado, incluyendo el Tribunal Superior Electoral, las Juntas Provinciales y las Municipales en su personal temporero, todos.

Para lograr ese objeto se entrevistó ayer con el doctor Mario Palacio de la Cruz, Director de Personal, Bienes y Cuentas de Gobernación, una comisión de los referidos empleados, saliendo sumamente complacida ya pue saben que tanto el Coronel Amiell como el doctor Palacios tienen vivo interés en solucionar el problema.

El mobilario del Tribunal Superior Electoral

El máximo organismo electoral está terminando de recibir el nuevo mobiliario y enseres y útiles de que le ha provisto el Secretario de Gobernación, Coronel Amiell, por la suma de $60,000.00, mobiliario que estaba pedido desde el año 1935, y cuya solicitud ratificó el Superior Electoral, siendo complacidos, dada la necesidad urgente del mismo, pues el antiguo estaba todo deteriorado y era impropio de un organismo de esa naturaleza. En el Tribunal Superior Electoral causó muy buena impresión el ser atendido por el Coronel Amiell, el cual comisionó al señor Francisco Villabrille, Inspector General de Cárceles y Prisiones, para la entrega de dichos bienes, recibiéndolos, por disposición del Presidente del Superior Electoral, doctor Gregorio de Llano, el Secretario, doctor Arturo Menéndez Carballo, auxiliado del Consejero señor Enrique Hernández.

Declaraciones de los Representantes electos de los distintos partidos políticos de la provincia de la Habana

Reunidos los Representantes electos por los distintos partidos que tomaron parte en las elecciones efectuadas el 5 del corriente, en la provincia de la Habana, según resulta de los cuadros de escrutinios oficiales practicados hasta ahora, acordaron hacer las siguientes declaraciones:

1o —Que agradecen al pueblo de la provincia de la Habana, el haber depositado en las urnas electorales suficiente número de votos para producir su elección de entre el gran número de candidatos que se disputaron el favor popular y esperan hacerse dignos del mandato que se les ha confiado.

2o —Que comprenden, con criterio humano, las quejas producidas por los compañeros de candidaturas que no tuvieron la suerte de salir electos, pero desmienten categóricamente ante el país, que las elecciones hayan sido fraudulentas, en la provincia de la Habana, pues no puede dudarse de fraude, el hecho de que en algunos casos aislados se hayan cometido algunos errores que yan han subsanado las Juntas escrutadoras y,

3o.—Que esperan confiados las decisiones de los Tribunales de Justicia tanto en los recursos contenciosos electorales que les sean establecidos, «como en los que ellos interpondrán para el esclarecimiento de la verdad electoral».

Firmado: Oscar Grave de Peralta, José Morales Pons, Rafael Zervigón, Gustavo Gutiérrez, Carlos M. Palma y Aurelio García Guerra, por los «Liberales». Por los «Nacionalistas»: Carlos Odriozola Leal, Marino López Elanco, Gustavo González del Valle, María L. Méndez. Por el «Conjunto Nacional Democrático»: Eugenio Rodríguez Cartas, Ramón Ochoa, Manuel García Pedroso y Ricardo Escasena. Por el partido «Popular»: Carlos Rodríguez. Por el partido «Unionista»: Benito Remedios y Virgilio Arango. Por el partido «Social Demócrata»: el doctor Rufino Moreno.

CAUSO HONDA INQUIETUD UNA DENSA HUMAREDA QUE SALIA DEL "SEATRAIN NEW ORLEANS"

Lleva el «Lousiane» mil toneladas de hierro viejo con destino a Francia. Hoy hará su último viaje el vapor «Evangeline». Hubo ayer un intenso movimiento portuario

El vapor correo americano «Florida», de la Península y Occidental SS Co., arribó ayer de Miami, conduciendo 265 pasajeros, en su mayor parte turistas norteamericanos.

En dicho buque llegaron los señores James Ferris y familia, Consuelo Hernández e hija, Agustina Terra, Alejandro Gress, oJsé Lavine y señora, Julia Anaya y familia, Miguel Cerrato, María Maciano, Carlos D. Scott, Alberto Maury y señora, Manuel Fernández y señora, Juan M. Ramirez, Guillermo A. Suárez, Alfredo Méndez y Frank Steinhart, padre.

El «California»

Directo de New York, y en ruta a San Francisco de California y escalas, tomó puerto ayer en las primeras horas de la mañana, el turbo eléctrico americano «California», de la Panamá Pacific Lines.

Trajo con destino a nuestra capital, 51 pasajeros y un polizón, que será devuelto a New York, y conduce carga general y 324 pasajeros en tránsito para los puertos anteriormente citados.

Para la Habana llegaron en este buque, el artista americano Anathol Shulkin, el abogado John Bouvier, José Alvarez y familia, el señor Claudio Armas, Emilia Armenteros, el pelotari Federico Burtinduí, Virginia Carreño, Dolores Domínguez, e hija Blanca, Eugenio Fromita, Antonio Gatorno, Elisa González, María López, Marina Maldonado, Amparo Mesa e hijos, Silvia Padrón, Enrique Ricardo, Raimundo Sosa, Alfredo Triana y familia, Miguel Verano Jr., y devueltos los cubanos Antonio Calamaño y Erie Gómez Díaz.

Entre los de tránsito figuran el aviador militar norteamericano Derek Dickinson y señora, la artista característica Evelyn Ewtel, la joven actriz Mitzzi Green, el médico alemán doctor Leo Jacobson y familia, el almirante retirado americano Joseph Oman y familia, el periodista Jack Peters y otros.

El «Yucatán»

Con carga general y 30 pasajeros para la Habana, así como carga y 46 pasajeros en tránsito para Progreso y Veracruz, llegó ayer directo de New York, el vapor americano «Yucatán» correo de la New York and Cuba Mail SS Co.

De la lista de los pasajeros para la Habana llegados en este buque anotamos a los señores Salvador Barrado, Crescencia Oviedo, Domingo Vázquez, Victorio Arección, Bernardo Belli, Antonio Caccinto, Eugenio Doucet, Miguel Forte, William Foley y señora, Raffaele Lacono, Diego Lanza, José Morán y señora, y Delmiro García, un mecánico de Bejucal, quien fué a los Estados Unidos como polizón, habiendo sido devuelto por las autoridades de Inmigración americanas, y que ahora será acusado por los Consignatarios del buque por estafa por el importe del pasaje.

El «Yucatán», siguió viaje ayer mismo al mediodía para México, llevando carga general y pasajeros.

El «Quirikuia»

El vapor americano «Quirigua», de la «Flota Blanca», llegó ayer tarde, procedente de New York, con 794 toneladas de carga general y 8 pasajeros para la Habana, así como carga y 37 pasajeros en tránsito para Centro América.

Para la Habana, llegaron Herbert Bataller, Kathryn Correll, Homer Packett y señora e hijo y otros.

En tránsito van el aviador americano Albert Milten, el señor Rodrigo Facio, el banquero costarricense Harold Bonilla, los médicos americanos: David Wende y Robert Goodale y los demás, turistas.

El «Statendam»

De New York y escalas y en viaje de excursión llegó ayer, el vapor holandés «Statendam», que trajo 3 turistas con destino a la Habana y conduce 413 excursionistas en tránsito, entre los cuales se encuentran muchos comerciantes norteamericanos.

Para la Habana llegaron el manufacturero norteamericano Nelson Asiel a quien acompañan su esposa e hijo.

El «Pilsudski»

También de New York y escalas en las Antillas, llegó el vapor polaco «Pilsudski», que conduce 479 pasajeros turistas en tránsito, siendo su casi totalidad, integrantes de la «Asociación de Vendedores de Radios» marca «General Electric» de los Estados Unidos, que están realizando un viaje de excursión.

Una nutrida comisión integrada por los representantes en la Habana, de la expresada compañía norteamericana, acudieron a bordo del «Pilsudski», para dar la bienvenida a los excursionistas en cuyo honor han organizado distintos actos.

Los que llegaron de Miami

Por la vía de Miami llegaron ayer a nuestro puerto, los siguientes viajeros: Thomas Smale, peliculero; el médico americano Evander D. Taylor, Joseph Wilshere, Albert C. Gilbert, Angel Max, el editor americano Charles Ferguson, Richard Gasser, policía americano; el corredor de Bolsa Edwind Hellager el señor Ramón Agosto y otros.

Por esta mismo vía salieron los señores: Frederick E. Lober, banquero; el señor Patricio Cruz, Samuel Miller, el señor Edward Connell, Harry Arnold, Murriet Rosemberg, Herman Walker, el Agente de Turismo, señor Miguel Dubrocq, el banquero, señor Frank du Pont y familia y otros.

Los que se embarcaron en el «California».

En la Habana se embarcaron en el turbo eléctrico «California», de la «Panamá Pacific Line», los señores: Rogelio Arozamena, Clemencia Velasco, Antonio Alayón, Rafael Conde, Luis Soriano, Pablo Bori y otros muchos turistas norteamericanos.

Pasajeros para Miami

Con numerosos pasajeros, en su casi totalidad turistas americanos, regresó anoche a Miami el vapor americano «Florida», de la Peninsular y Occidental S. S. Co.

También se embarcaron en este buque los señores Lázaro Gómez, Manuel Calvo, René A. Lafrance, Rafael Campos y señora, James H. Jervis, Dulce María Acevedo, María E. Fernández, Enrique Sánchez, Leonor Plasencia, el cantante Agustín Godoy, quien se dirige a la Argentina; Joaquín Rodríguez, Oscar Rodríguez, José Acuña, Adolfo Camacho, Avelina Campos, Juan B. Rubio, William F. Zaldo y señora, Elma Espero, Martín J. Vázquez, Enrique D. Páez, y otros.

Hierro viejo con destino a Francia

El vapor americano «Evangeline», de la Compañía de Navegación del Atlántico, que ha mantenido, durante la presente temporada de turismo un servicio de pasajeros entre Miami y la Habana, llegará hoy por la mañana en su último viaje, procedente de Miami con numerosos pasajeros, entre los que figuran, la señorita Dora Casas Piñeiro, perteneciente a la mejor sociedad camagüeyana, que regresa de su viaje de excursión por los EE. UU.

También, los empleados de la Aduana de la Habana, esperan que regrese hoy en este buque, el doctor Alfredo Botet, Director Administrador de esa Dependencia del Estado, quien fué con su esposa la señora Fabiola de Arriba, en breves vacaciones a Miami.

Hierro viejo con destitno a Francia

El vapor francés «Louisiane» ha tomado en nuestro puerto con destino a Francia, 1.000 toneladas de hierro viejo, cuyo cargamento completará en otros puertos del Golfo.

El «Atlantic»

Procedente de Matanzas, llegó ayer a este puerto el yate de bandera americana «Atl

SE RENDIRA UN INFORME OFICIAL SOBRE EL EXCELENTE RESULTADO DE LA EXPEDICION DE LA NAVE ATLANTIC

INSPECTORES DE HACIENDA HALLAN IRREGULARIDADES EN LAS OFICINAS DE O. P. EN STA. CLARA

GRUESAS SUMAS DE DINERO PERCIBE EL ESTADO EN LOS PACTOS DE CONTRIBUYENTES

662 convenios en Zonas Fiscales, produjeron $10,309.07.
Compañías clandestinas y miles de recibos sin timbrar.
Importantes servicios del Servicio Secreto de Hacienda

La Dirección General de Consultoría ha rendido un informe al Secretario de Hacienda en relación con los convenios celebrados en procedimientos de apremios por las Zonas y Distritos Fiscales de la República, alcanzando a 662 convenios con un ingreso total, por concepto de la primera octava parte, de $10.309.07.

Las oficinas fiscales de Pinar del Río, Guane, Güines, Remedios, Rodas y Cruces, informan que no han celebrado convenios. En las oficinas fiscales de San Juan y Martínez y Consolación del Sur se hicieron solicitudes de convenios que fueron rechazados, y en Isla de Pinos es de suponerse que, dada su escasa importancia, no se haya celebrado ninguno.

Estos convenios se vienen haciendo al amparo de la ley de 17 de diciembre de 1937.

En relación con los ingresos obtenidos con motivo de los pagos hechos con el descuento del 10 por ciento que establece el apartado 103 de la ley de 17 de diciembre de 1937, la Dirección General de Consultoría, ha elevado otro informe a la superioridad, dando a conocer que el total recaudado asciende a $4.232.

En ese informe se hace excepción de lo recaudado por la Zona Fiscal de Oriente de la Habana, que aún no ha reportado debidamente ni los «pronto pago» ni los convenios.

Inspecciones del servicio secreto

Varios servicios prestó ayer el cuerpo de inspectores del Servicio Secreto de la Secretaría de Hacienda. El primero, en la Cooperativa Nacional de Transporte de Carga S. A., domiciliada en terrenos del antiguo Parque de Atracciones Luna Park, ocupando sobre seis mil cartas de porte, equivalentes a facturas, sin los sellos del timbre; también comprobaron que no tributaban el impuesto del uno y medio por ciento ni otros impuestos a que está obligada dicha cooperativa. Tampoco tienen seguro sobre flete de pasaje.

En la Empresa Sardiñas S. A. y la propia Cooperativa Nacional de Transporte S. A., descubrieron que ambas funcionan clandestinamente, pues no poseían la correspondiente licencia y, en consecuencia, no han pagado impuesto alguno ni al Municipio ni al Estado.

En cuanto a la campaña que vienen realizando en la ocupación de recibos sin los sellos del timbre, han ocupado los citados Inspectores, recibos sin sellos en las casas de inquilinato de Pedro Pernas 62; Herrera 42; Compromiso 21; Santos Suárez 170, y Tamarindo 160.

En todos los casos se levantaron las actas de rigor y se ocuparon las pruebas pertinentes.

Oficina en malas condiciones

Ha sido rendido un informe al Jefe de Contracciones de la Dirección General de Contabilidad, con motivo de la visita de inspección realizada a la oficina de Obras Públicas en Santa Clara, dando cuenta de las irregularidades que se hn encontrado en la misma, así como deficiencias en los libros de Contabilidad.

Esas irregularidades parece que afectan a los intereses del Estado y, después de verificada la inspección por funcionarios de Hacienda, se dejó en aquel departamento un Auditor que solicitó de la ecretaría de Obras Públicas, el cual, con conocimiento exacto de lo que ocurre y las instrucciones de los errores encontrados, quedó allí para dejarlo todo perfectamente aclarado hasta llegar a normalizarlo, y hccer recaer entonces sobre quien resulte responsable el procedimiento administrativo.

Situación de fondos

Por la Dirección General de Contabilidad se cursaron ayer pedidos de fondos por la cantidad de cien mil pesos, para pagar pensiones de Veteranos.

De la cantidad votada para gastos electorales, de la que hay disponibles unos 75 mil pesos, se abonarán haberes de este mes a los empleados de las Juntas Electorales que continúan prestando servicios y a aquellos que fueron declarados excedentes el día 15 de marzo.

ARMONIAS

EL DELIRIO

Para los que no lo hayan adivinado por el contenido habitual de las «Ideales de una Raza» primero y de las «Armonías» después, debo confesar que una vez yo estuve loco de atar por espacio de quince días. Siendo jefe de la oficina mercantil de Jorge Fortún al principio de haber quedado ésta instalada en Galiano 77, creo que allá por el año 20 me fulminado por un ataque de sarampión. No fué sarampión intelectual sino contraído por contagio de mi pequeño hijo Raúl y que, como colmo, se me complicó con varias. Mis cosas siempre han sido complicadas; pero cuento este episodio porque quizá tenga algo que ver con mi salida de la casa de Fortún.

El médico de mi familia lo era por muchos años el doctor José Ramírez Tovar, padre del doctor Ramírez Ramos de quien hace tiempo no tengo noticias. Además de ser un buen médico era un buen ajedrecista aficionado. Sus visitas duraban en casa más de una hora, pues antes o después de ver al enfermo echaba una charla de música con mi padre, músico profesional, encantado de poder hablar con alguien cliente de algo que no fuere siempre patología.

El primer fenómeno de mi enfermedad fué una congestión cerebral. El doctor Ramírez Tovar me puso un gorro de hielo cuyo efecto lo sentí como si tuviera dentro del cráneo una caldera a punto de hacer explosión. ¡Qué horror!

Me arrebató, perdí el conocimiento y no hube de recobrarlo sino cuando me sumergieron en una bañera llena de agua mezclada con unos cocimientos traídos por un «médico» americano que residía en Jesús del Monte cerca de Lealtad, y a quien alguien llamó cuando todo el que pudo salió de casa a buscarme auxilio. Aquel «médico» había adivinado desde su gabinete mi padecimiento y acudió con sus propias medicinas.

Trasladado al lecho vi en la estancia al doctor Duplesis que, como dije en otro trabajo, fué llevado por Da. Dolores Valcárcel; al doctor «Panchito» Busquet—víctima de la catástrofe del «Morro Castle»—recién graduado en aquella fecha que había ido con mi mujer; y al consabido «médico americano». Luego supe que ambos galenos cubanos se habían abstenido de actuar en aquella suerte de curandero desconocido para ellos y que había venido a casa portando varias botellas con los extraños líquidos que vertieron en el agua con que me había bañado. Realmente aquello debió hacerse parecido **brujería blanca.**

Desde aquel momento me empezó el horrible delirio con arrebatos furiosos que exigían los esfuerzos de varios hombres robustos para sujetarme en la cama. Pero, lo que no he comprendido todavía es por qué, a raíz de ese estado de locura, me daba cuenta de los disparates que yo decía o hacía y que lo recuerdo todo hasta hoy con tal fidelidad que podría relatarlos paso por paso.

Pedía yo desgarradamente que se curara el doctor Ramírez Tovar y se trajeran al doctor Enrique Fortún, hermano de mi jefe Jorge Fortún. Este último, que se mantenía a mi lado todo el tiempo que le permitían sus negocios, logró que el doctor Fortún se hiciera cargo de mi asistencia después de cumplidas las formalidades de estilo entre los médicos, y el doctor Fortún me curó en dos semanas.

Acaso este doctor recuerde un incidente cual lo recuerdo yo como si fuese de ayer. Era tal el apego que me había tomado en medio de mi locura, que me irritaba verlo marcharse después de sus visitas. Una vez que lo vi ponerse de pie para marcharse, me abalancé sobre él y de un tirón en el saco que vestía lo hice caer sentado en la silla. Tuvieron que caerme encima mis lorzos. ¿De dónde saqué aquellas fuerzas? Misterio que no he podido desentrañar aún.

Dado de alta por su hermano, Jorge Fortún me restituyó la jefatura de su oficina de comisiones y representaciones. Cada día era yo más diligente y todo marchaba con casi normalidad. Mi jefe había ido subiéndome el sueldo al compás de mi eficiencia y en cuanto el negocio lo permitiera. Pero, ahora comprendo que acaso seguía yo un poquito loco todavía, porque empecé a aburrir de esta guisa:

—Mejor que subirme el sueldo quisiera yo que me interesara en el negocio, por pequeño que fuese el interés. Un hombre que pone como yo a contribución su cerebro y su salud, merece ser vinculado a la suerte feliz o adversa de «la casa».

Y como se me ocurrió se lo dije a Fortún. Pero éstos ya eran compadres mayores. Mi inolvidable amigo no quiso o no pudo complacerme, si bien se me brindó, para consolar, en cuanto él pudiera, a crearme una posición independiente.

Sin dejar su colocación y sabiéndolo él, emprendí la venta por comisión de tabacos habanos a los empleados de las firmas norteamericanas con las cuales teníamos negocios. Me concedió dos meses de vacaciones con sueldo que le pedí para ir a Nueva York a fin de descansar, conocer nuestra metrópoli mercantil y ver si ampliaba mi incipiente negocio de tabacos. Entonces no existía allá la ley, derogada hace algún tiempo, prohibiendo la importación de tabaco torcido en cantidad menor de dos millares, ley promulgada precisamente para impedir las compras individuales por correo.

Antes de embarcarme dejé recomendados a Fortún en un memorandum todos los particulares del negocio que estaba a mi cargo, puesto que él había manejarlos en mi ausencia y había olvidado un poco esos pormenores. Y entregué los libros de contabilidad a un joven americano llamado de llegar «del Norte», quien por la virtud de echarlos a perder enseguida, de tal modo, que a mi regreso y ya fuera yo de la casa, tuvo a bien Fortún encargarme la apertura de un nuevo juego de libros.

Pero mis peripecias en Nueva York, la cesantía que inesperadamente Fortún me fulminó por cable y mi regreso precipitado a esta noble ciudad de San Cristóbal de la Habana, merecen capítulo aparte. Lo escribiré mañana.

¿Que me estoy apartando demasiado de la tesis de Paul Williams? Creo que no. Estoy corroborando con el relato de mi feliz experiencia individual e intensamente vivida, su afirmación individualista, para demostrar después, con hechos también vividos por mí, por él y por muchos negros, la intrascendencia de su tesis para la colectividad negra.

Gustavo E. URRUTIA

EL ATENEO DE LA HABANA INAUGURA SU BIBLIOTECA PUBLICA

El día 26 del corriente, a las 9 de la noche y en el local social del Ateneo de la Habana, será inaugurada la Biblioteca Pública de dicha institución.

El Presidente del Ateneo, doctor Evelio Rodríguez Lendián, abrirá el acto con unas palabras, y seguidamente el doctor José María Chacón y Calvo, Director de Cultura de la Secretaría de Educación, pronunciará un discurso alusivo.

Además de las citaciones a los socios, el doctor Rodríguez Lendián ha extendido numerosas invitaciones entre personalidades que por su preparación cultural y actividades se interesan en una obra de beneficio público tan encomiable como lo es esa Biblioteca.

LA VELADA CINEMATOGRAFICA DE HOY EN LA HISPANOCUBANA DE CULTURA

Esta noche, a las 9, tendrá efecto en el Teatro Prado la segunda velada cinematográfica de la Institución Hispanocubana de Cultura correspondiente al presente mes, con la famosa producción «Capitanes intrépidos», noticiero, cartón cómico, etc.

El domingo será la cuarta lección del ilustre profesor español don Claudio Sánchez Albornoz. Tema: «Sensibilidad religiosa de España en la Edad Media».

BAJO EL SIGNO AZUL

LAS NUEVAS RUTAS

AUXILIO SOCIAL

XXI

Aportemos otro texto de José Antonio. Este es del discurso que pronunció el 17 de noviembre de 1935. Analiza las causas o correlación de motivos que fatalmente, con el liberalismo, producen la rotura entre el hombre y su contorno. Y como de tal escisión proviene el como saldo y liquidación forzosa de los sistemas liberales, de los funestos partidos liberales, comenta:

«El capitalismo hace que cada hombre sea un rival por el trozo de pan. Y el liberalismo, que es el sistema capitalista en su forma política, conduce a este otro resultado: que la colectividad, perdida la fe en un principio superior, en un destino común, se divida enconadamente en explicaciones particulares. Cada uno quiere que la suya valga como explicación absoluta; y los unos se enzarzan con los otros y andan a tiros por lo que llaman ideas políticas. Y así como llegamos a ver en lo económico, en cada mortal a quien nos disputa el mendrugo, un enemigo, llegamos a ver en lo político un enemigo en cada mortal que nos disputa el trozo mínimo de poder, la partícula de poder que nos aseguran las constituciones liberales».

Un hombre, ya separado de antemano y vocacionalmente de la colectividad, por su explicación particular, sin más que su explicación particular frente a las terribles complejidades contemporáneas en lo moral, en lo político, en lo religioso, constreñido a un gravitar exclusivo en torno al limitado, privado y menudo círculo de sus intereses, de sus egoísmos, de sus mezquindades, es absolutamente imposible que pueda comprendernos. Enfocado de este modo el problema no permite siquiera un elemental planteamiento de datos; por tanto, queda irresoluto. Y ante tal dilema no hay para este hombre otra salida, la única decente, al pretender juzgarnos, que recurrir al epíteto. En el epíteto, pues, radicará, para él, la solución. Se nos llamará «fascistas», entonces. Se nos llamará retrógados. Se nos llamará reaccionarios. Y habrá, lo que es más gracioso todavía, alguna voz turbada y bisbiseante que se nos acerque al oído y nos llame con todo recato y prevención: demagogos. Para todos los gustos.

Sin que el tono meloso y velado deje de merecernos una puntual atención, hemos de declarar que preferimos el grito limpio. Por lo pronto, nos ofende menos. Es, como otro cualquiera, un desahogo. Y puede que cuanto más violento, más sea de nuestro agrado. Nadie puede ser tan simple como para llegar a pensar que el poder y el mando se conquisten usando medios almibarados, como sonrisas, toquecitos en la espalda y apretones de mano. Nunca alcanzará el más fino de los «usted me lo permite», lo que de un golpe y a rajatabla alcanza un buen galletazo. Porque desaparecidas las artificiales zonas de tolerancia que medio siglo de predicación pacifista creyó crear y que para mayor escarnio sólo produjeron una grande, cruel y desastrosa guerra—la Gran Guerra: defensa de la civilización, defensa del derecho, libre determinación de los pueblos! ¡oh, propaganda, cómo te repites! ¡oh, maravillosa fábrica de portentosos discos de pegadiza música, ahora fallidos!—; en el páramo resultante, aprovechando la llanura y anchura exorbitantes y propicias a la grande, a la descomunal batalla, van a enfrentarse al fin solos, abiertos y absolutos los dos principios que en sí resumen la pugna librada siglo tras siglo, y que siglos y siglos perdurará. Del escarceo intermitente, de la aventura parcial próxima, resultará triunfador el más violento; el que con más violencia dé. Por lo que será el más fuerte quien impondrá la ley. Esto podrá gustar o no gustar el que se diga; pero una verdad no se impone precisamente porque guste o no guste, sino porque sea verdad. Tanto peor para los que no se encuentren preparados. Nosotros sólo sabemos que amamos y exaltamos la violencia.

Y a lo que íbamos. En un anterior artículo prometimos las razones que se oponían a que se le reconociera densidad, categoría de nuevo credo, con auténticas gallardías de revolucionario a nuestro «Auxilio Social». Oída más arriba la palabra de Nuestro Ausente, se desprende que de estas razones, una, es la incomprensión, otra, el prejuicio. La incomprensión y el prejuicio, que son como sillares y la argamasa de la imponente pared maestra que cierra los caminos a todo el que siente estremecidas sus entrañas por la llamada de un afán desconocido, que oyer, entre el anónimo rumor la dulce, cálida y nunca escuchada voz. Y se apresta a obedecerla.

Romper en dos el formidable obstáculo; remover, arrancar una a una las furiosas piedras; dejar, tenso y seguro, como el mejor arco de medio punto, el portillo por donde salir al campo libre y azul ha sido siempre tarea encomendada a héroes. Y héroe lo ha sido y lo es nuestro «Auxilio Social». Presupone estar prestos a las desgarraduras, a la sangre y al dolor. Y todo eso lo ha sufrido «Auxilio Social». Las heridas estaban descontadas. No duelen, porque permanecen en la superficie. Habrá, tal vez, otras más hondas, más de adentro, que porque no se noten acaso duelan más.

Sin que la cosa tenga una mayor importancia, nada más que para dar una idea de hasta donde puede llevar la incomprensión y el prejuicio véase lo que leemos en un recién publicado folleto que se intitula nada menos que «La guerra nacional española ante la Moral y el Derecho». Puede ser simulación interesada, pretendida ignorancia; puede ser también irrebasable estupidez congénita; pero dice así: «El movimiento nacional, representado y dirgido por el Gobierno Nacional es un movimiento católico, por lo mismo que es patriótico. Vienen a integrar este movimiento cuatro partidos políticos: Requeté, Renovación Española, Acción Popular y Falange Española...» Requeté, Renovación Española, Acción Popular y Falange Española: ¿Pero no habíamos quedado en que no había partidos políticos, en que los partidos políticos quedaban suprimidos? ¿Pero no se dictó a instancias del propio Caudillo una disposición por la que a todos integraba Falange Española Tradicionalista y de las J. O. N. S.? ¿Cómo se sale ahora con ésto? ¿A qué viene ésto?

Francisco IZQUIERDO

CARTAS AL DIRECTOR

Marzo 17 de 1938.

Sr. Director del DIARIO DE LA MARINA.—Ciudad.

Muy Sr. nuestro: Llevan estas líneas el mensaje de gratitud y reconocimiento de los trabajadores que la Compañía Cubana de Electricidad injustamente suspendió de empleo a raíz de la huelga de Marzo de 1935, así como la felicitación más calurosa de todos los afiliados de la Federación Sindical de Las Plantas Eléctricas, de Gas y Agua, por el Editorial publicado en el DIARIO DE LA MARINA del día 17 de marzo en curso, en el que imparcialmente trata de ese problema, con muy atinadas sugerencias.

Nuestra organización sabe agradecer todo gesto noble en defensa de los actos de razón y justicia.

Abrigamos la seguridad que las autoridades cubanas, velando por sus fueros y prestigio, exigirán el más exacto e inmediato cumplimiento de los fallos pronunciados en cada uno de los casos de nuestros compañeros.

Con un cordial saludo quedamos, de Ud. con la mayor consideración.

Por el Consejo Nacional Ejecutivo,
Angel Cofiño.
Secretario General.

Habana, marzo 21, 1938.

Dr. Sr. José I. Rivero y Alonso,
Director del DIARIO DE LA MARINA.—Ciudad.

Distinguido y respetable amigo:

Me siento muy feliz por el servicio que nos ha prestado la Sanidad facilitando el ingreso en el hospital «San Lázaro» al pobre enfermo Gabino Rubio Morales, que desde el pasado año deseaba ser recluído en el hospital por padecer de lepra.

Todos debemos contribuir a la represión de la lepra, enfermedad muy extendida en Cuba por haberse abandonado el aislamiento que debe imponerse a los que sufren la dolencia. Los alcaldes tienen la necesidad de consignar en sus presupuestos cantidad suficiente para el pago de las dietas que devengan sus enfermos.

Si la Secretaría de Gobernación tiene interés en contribuir a tan científica y humanitaria labor, emprendida por la Liga Antileprosa de Cuba, puede ayudarnos de manera eficiente, negándole la aprobación de los presupuestos si no llevan el cumplimiento de esta obligación. La Secretaría de Sanidad pudiera, igualmente, remitir a la de Gobernación una lista o relación de los municipal para que los incluyan y liquiden en los próximos presupuestos.

Debemos hacer comprender a los alcaldes que los bienes con que cuenta el hospital sólo le permiten atender un número determinado de enfrmos y que cuando exceden de esta cantidad se ve obligado a no admitirlos, velando por su administración. Ninguna aplicación de los ingresos de los municipios responde a un motivo de más poderosa razón que aquella parte que se dedica al auxilio de los desvalidos.

El señor Gabino Rubio Morales quiere, por este medio, demostrar su gratitud a las personas que han estado a su lado en estas horas de duro infortunio.

Las contrariedades y sinsabores que acompañan a la empresa que lleva a cabo la Liga Antileprosa de Cuba, nada significan ante la dicha que nos produce haber brindado algún consuelo al que sufre tantas desventuras.

Gracias, señor Director, y cuente con el afecto y consideración de su s. s. y amiga,

Florinda Navarro de Borrell,
Presidenta de la Liga Antileprosa de Cuba.

A nuestros Suscriptores

Enterada esta Empresa de que algunos señores suscriptores abonan sus cuotas a nuestros cobradores, sin cuidarse de exigir el recibo oficial que se expide por esta Administración, les suplicamos por este medio, NO EFECTUAR PAGO ALGUNO a los cobradores, sin que entreguen el recibo oficial de la Empresa. De este modo nos evitarán posibles quebrantos y cooperarán a garantizarnos el pago que realicen.

LA ADMINISTRACION.

Se celebró un consejillo en Educación para obtener más compenetración por parte de sus distintos departamentos

Un cursillo de corte y costura para todo el Magisterio.
Dos publicaciones educativas verán la luz esta semana.
Se efectuarán el 26 los exámenes parciales en Camagüey

Una inspección a los departamentos de Pagaduría y Presupuestos y Cuentas giraron ayer el Secretario y el Subsecretario de Educación, doctores Fernando Sirgo y Ramón O. Hermida, y después se reunieron en consejillo con varios de los más altos jefes de dicha dependencia del Estado.

Tanto la inspección como el consejillo tuvieron por fin obtener una mayor compenetración entre los distintos sectores de la Secretaría, para que la marcha administrativa se desenvuelva con una mayor rapidez y perfección.

Participaron del consejillo a que aludimos, además del Secretario y el Subsecretario de Educación, los doctores José Manuel Pérez Cabrera, Director de la Enseñanza, Fernando Busto, Jefe de Presupuestos y Cuentas, Enrique Ortiz, Pagador; Juana María Catá, Jefa de Instrucción Primaria; y Manuel Febles, Jefe de Instrucción Superior, y el señor Ignacio Montalvo, Jefe de Personal y Bienes.

En el mismo se cambiaron impresiones sobre las medidas que se habrán de llevar a la práctica con ese objeto, saliendo muy satisfechos tanto el doctor Sirgo como el doctor Hermida del resultado del mismo.

Dos publicaciones de la Dirección de la Enseñanza de la Secretaría de Educación Pública han de ver la luz esta semana.

Se trata del primer número del segundo año de la Revista de Educación, que edita dicho departamento para el magisterio en particular, y el segundo tomo de la Biblioteca de Educadores Cubanos.

En este último se recogerán los trabajos de don Arturo Echemendía sobre la enseñanza secundaria.

Tanto una como otra publicación, que se deben a la capacidad y el entusiasmo del doctor José Manuel Pérez Cabrera, disfrutan de verdadero prestigio.

Se proporciona material

También la Dirección de la Enseñanza de la Secretaría de Educación ha proporcionado libros de texto y material en general a los estudiantes normalistas venezolanos que se encuentran recibiendo instrucción en Cuba, invitados especialmente por nuestro Gobierno.

Dichos estudiantes están alojados en la Escuela Técnica Industrial Enrique José Varona y reciben clases en la Escuela Normal de Maestros de la Habana.

No han situado fondos

Por no haber situado la Secretaría de Hacienda los fondos correspondientes, no ha podido pagar aun la Secretaría de Educación Pública a los maestros retirados de las provincias de Santa Clara, Camagüey y Oriente sus pensiones del mes de febrero.

Tan pronto como se sitúen dichos fondos se hará el pago.

Ayer se pagó a los modelos vivos de la Escuela Nacional de Bellas Artes de San Alejandro y algunas cuentas de material en general.

Recibe instrucciones directas

El señor Ramón Arellano, inspector auxiliar del distrito escolar de Jovellanos, recibió ayer, en la Secretaría de Educación, órdenes directas de permanecer ejerciendo la Superintendencia de escuelas de Matanzas en comisión.

El doctor Luis Alonso, que es el Superintendente de escuelas en propiedad, se halla disfrutando de una licencia electoral.

Los exámenes en la Normal de Camagüey

Los segundos exámenes parciales comenzaran en la Escuela Normal de Camagüey el día 26 de los corrientes y terminarán el 30.

La doctora Concepción Sedano, directora del plantel, ha informado al departamento asimismo de las fiestas de carácter cultural que vienen ofreciendo los profesores de la Escuela Normal.

Un Cursillo de Corte y Costura

Un cursillo de corte y costura para las maestras en general ofrecerá, a partir del día 2 de abril, la señora Corina Rodríguez, inspectora auxiliar de corte y costura.

La matrícula estará abierta todos los días hábiles, de dos a tres de la tarde, en la calle 21 número 414 entre F y G, en el Vedado.

Hay que enterarse primero

Antes de hablar de nada, hay que enterarse. Cientos de miles de veces se han repetido ya estas expresiones:

—Rusia es el paraíso del trabajador!

—Rusia es el paraíso de la mujer!

—Rusia es el paraíso del niño...!

En todo esto, qué hay de exacto...? Antes de repetir una vez más afirmaciones como estas, es necesario enterarse. Walter Citrine habla de personas que creyeron que Rusia era en efecto todos estos paraísos, y cuando fueron allá, se encontraron sumidos de repente en la degradación y en la miseria. Hay que enterarse, ante todo...!

Fueron infinidad los escritores que hablaron del **bluff** de Rusia con toda la precisa desnudez. Los hombres de rebaño sentenciaban, cuando se les hablaba de sus libros:

—Es el oro burgués, que compra plumas...

Hoy ya se sabe que no. Los escritores revolucionarios que descubrieron el fracaso ruso, son revolucionarios todavía. Quieren la revolución: lo que no quieren es que se haga así, con la crueldad, con la infamia, con el terror, con el hambre, con la degradación, con la miseria, con la injusticia de Rusia. Estos mismos escritores han denunciado, además, que los que suelen venderse no son los escritores que combaten el régimen del Soviet, sino los que lo envuelven en incienso. —El Soviet—dice Gide, —paga muy bien... Y ya se sabe que hay pueblos donde el contar con su apoyo suele significar una carrera...

El combatirlo no produce nada... Sergio Pedro González, que fué a Rusia y la está combatiendo desde entonces, aquí vive en el olvido, luchando honrada y denodadamente por su pan de cada día. El libro de su viaje es documento cuya sinceridad queda probada con la vida de lucha del autor. Decir la verdad de Rusia, era indudablemente condenarse a una especie de ostracismo.

Una mentira de Rusia, hubiera sido el éxito, el halago, sin duda la conveniencia, más que probablemente, el bienestar... En este libro puso muchas cosas, este escritor que las vió: pero puso, sobre todo, frente a todos los riesgos bien seguros, su solvencia moral indiscutible, que si a él no le hace bien, se lo hace a Cuba.

Esto va a verlo el lector, recorriendo su libro atentamente, en lecturas despaciosas. El DIARIO DE LA MARINA quiere colaborar con el autor en este indudable bien, y regalará mañana—tanto en la suscripción como en la venta—, el libro de Sergio Pedro «113 días en Rusia», que prueba estas tremendas realidades:

—Rusia es el infierno del trabajador.

—Rusia es el infierno de la mujer.

—Y Rusia es el infierno del niño.

Hacen hijo adoptivo de Marianao a Don Julio B. Herrera

El Ayuntamiento de Marianao, a propuesta del Concejal señor Justo G. de Chávez y Acosta, acaba de conferir por unanimidad a Don Julio Blanco Herrera el título de «Hijo Adoptivo» de aquel término.

Tan alta distinción no puede ser más justa ni más merecida. En terrenos de dicho Municipio se encuentra enclavada la poderosa industria y el gran Stadium «Cerveza Tropical» de los que es Don Julio Blanco Herrera, su máximo figura, tanto en la esfera de los negocios como en la de los deportes, pues en una y otra actividad mantiene los más altos prestigios y la más sencilla popularidad.

El Ayuntamiento de Marianao, como máximo representativo de la sociedad de aquella población, tenía desde hace mucho tiempo contraída esta deuda de gratitud con Don Julio Blanco Herrera, que ahora se ha traducido en un acuerdo que en sí representa honroso galardón, porque si como industrial, si como presidente de la Cervecería «La Tropical», ha contribuído de manera extraordinaria al progreso económico de todo el término, como sportman, como apasionado de los juegos de la inteligencia y la destreza física, impulsándolos y patrocinándolos, ha prestado también incalculable servicio a la sociedad cubana, principalmente a su juventud.

Aplaudimos con íntimo entusiasmo al Ayuntamiento de Marianao, por el título con que distingue a Don Julio Blanco Herrera, dando con ello una muestra no ya de simple reconocimiento a la actuación que éste desenvuelve, sino también de ejemplaridad, pues rinde pleitesía y estimula a quienes aportan a los municipios donde radican sus negocios, sus mejores iniciativas, sus afanes y esfuerzos en favor del progreso y el bienestar de todos.

A BORDO DE LA EMBARCACION OFRECERAN CORDIAL HOMENAJE AL RECTOR DE LA UNIVERSIDAD

Los normalistas de Matanzas visitarán el día nueve, el Alma Máter. Sánchez de Bustamante brindará hoy clases.
Horario para las elecciones del 26 en Filosofía y Letras

A bordo de la nave «Atlantic» tendrá lugar hoy, al medio día, un almuerzo que ofrece la dotación de la misma, al Rector de la Universidad, ingeniero José Manuel Cadenas, para celebrar el éxito logrado en el bojeo científico de la Isla, en el cual se han obtenido miles de ejemplares de la fauna avisal cubana, el cincuenta por ciento desconocido para la ciencia.

Hoy habrá de desembarcar la mitad de los ejemplares marinos adquiridos, los cuales pasarán a integrar parte del Museo Poey del Alma Máter, correspondiendo la otra mitad al museo ictiológico de la Universidad de Harvard de acuerdo con el convenio celebrado por ambas instituciones patrocinadoras de la expedición.

Más de cien estancias llevó a cavo a través del recorrido de toda la costa norte y sur de Cuba la «Atlantic» realizando sondeos y obteniendo pruebas de los fondos y especies raras a más de 2,450 brazas de profundidad, entre las que figuran «brótulas», que son los ejemplares más grandes y que miden sólo dos pies de largo, y tiburones enanos que sólo alcanzan doce pulgadas de extensión.

Los profesores universitarios que iban a bordo de la nave, entre los que se encuentran los doctores Luis Howell Rivero y Bermúdez, habrán de rendir al Consejo Universitario un informe sobre los trabajos realizados y los datos interesantísimos logrados para nuestra geografía inclusive.

Hoy ofrecerá clases Bustamante

El doctor Francisco Carrera Jústiz, decano de la facultad de Ciencias Sociales, nos informa que hoy, a las cuatro de la tarde, el eminente profesor y reputado internacionalista don Antonio Sánchez de Bustamante, ofrecerá clases de Derecho Internacional Privado.

Mañana, a la misma hora, brindará el distinguido profesor universitario clases de Derecho Internacional Público.

la fecha, que se anunció para el día dos.

Excursión Normalista

El día nueve de abril tendrá lugar la excursión de los estudiantes normalistas matanceros a la Universidad de la Habana, invitados especialmente por los alumnos de Geografía de la facultad de Filosofía y Letras, asignatura que explica el doctor Salvador Massip.

Los alumnos de la Escuela Normal de Matanzas han acordado diferir la mañana, a todas las dependencias universitarias, y por el mediodía, los alumnos universitarios les ofrecerán un almuerzo criollo en los Jardines de La Tropical.

Después del almuerzo habrá baile en dichos jardines.

La facultad de Filosofía y Letras ha acordado ya el horario para las elecciones de delegados estudiantiles que tendrán lugar en dicha escuela el próximo sábado.

A los tres días siguientes de la elección habrá de constituirse, ante el decano de la escuela, la delegación del curso, de acuerdo con lo previsto en los Estatutos.

He aquí el horario:

Primer Año

Leng. y Lit. Lat. primer curso de 7 a 8 a. m. Leng y Lit. Griegas primer curso, de 8 a 9 a. m.; Historia Antigua, de 9 a 10 a. m.; Geografía General, de 10 a 11 a. m.; Historia de América, de 11 a 12 a. m.; y Literatura Española, de 2 a 3 p. m.

Segundo Año

Filología, de 2 a 3 p. m.; Lit. Mod. Extranjera primer curso, de 3 a 4 p. m.; Leng. y Lit. Griegas, segundo curso, de 9 a 10 a. m.; Leng. y Lit. Lat., segundo curso, de 8 a 9 a. m.; Literatura Italiana, de 4 a 5 p. m.; Historia Medieval, de 10 a 11 a. m.

Tercer Año

Leng y Lit. Lat. tercer curso, de 9 a 10 a. m.: Leng. y Lit. Griegas, tercer curso, de 10 a 11 a. m.; Historia del Arte, de 3 a 3 y media p. m.; Filosofía de la Hist. del Arte, de 3 y media a 4 p. m.; Lingüística, de 4 a 5 p. m.; Lit. Mod. Extranjeras, seguido curso, de 4 a 5 p. m.; Historia Moderna, primer curso, de 8 a 9 a. m.

Cuarto Año

Gramt. Hist. Sup. de la Leng. Española, de 11 a 11 y media; Literatura Hispanoamericana, de 11 y media a 12; Literatura Cubana, de 12 a 12 y media; Estética, de 9 y media a 10; Historia de la Filosofía, de 9 a 9 y media; Teoría del Conocimiento, de 10 a 10 y media; Lógica, de 10 y media a 11; Historia de Cuba, de 2 a 3 p. m.; Teoría de la Literatura, de 1 a 2 p. m.; Historia Mod. segundo curso, de 12 a 12 y media; Prehistoria, de 11 a 11 y media; Geografía de América, de once y media a doce p. m.; Geografía de Cuba, de 4 a 5 p. m.; Sociología Cubana, de 3 a 3 y media; Filosofía Moral, de 10 y media a 11; y Cívica Superior, de 11 a 11 y media.

Mañana

Distribuirá el DIARIO DE LA MARINA, en 20 páginas tabloide, completamente gratis a todos sus lectores, con su acostumbrada edición, la obra titulada

113 DIAS EN RUSIA

de nuestro compatriota Sergio Pedro González.

Sergio Pedro González, con sinceridad y valentía, ajustándose a la verdad, describe, con frase fácil, la tiranía espantosa que padecen los habitantes del **paraíso** soviético, la tragedia cruenta en que vive la mujer rusa y el criminal abandono de la niñez.

El DIARIO DE LA MARINA, al hacer este esfuerzo, editando **«113 Días en Rusia»**, además de una cooperación a la causa que defiende, cumple un justo homenaje a su autor.

Si Ud. se hace HOY suscriptor del DIARIO DE LA MARINA

lo recibirá GRATIS los días que restan de este mes.

SUSCRIBASE

ahora mismo por los teléfonos:
M-7911,
M-7912 y
M-7913,
de nuestra Administración, para disfrutar de ese beneficio que le ofrece el mejor y más completo periódico que se edita en Cuba y lo tendrá antes de las siete de la mañana en su domicilio.

Las suscripciones en Provincias pueden solicitarse directamente. o por medio de nuestros Agentes

M.E.C.D. 2016

DIARIO DE LA MARINA

(S. A.)
FUNDADO EN 1832.
(Dirigido hasta 1919 por D. Nicolás Rivero y Muñiz)
DIRECTOR: Dr. JOSE I. RIVERO — ADMINISTRADOR: D. CELSO GONZALEZ
Domicilio Social: PASEO DE MARTI, número 103
Joshúa B. Powers, Ins. 220 East. 42nd. St. New York City

Editado por la Cía. DIARIO DE LA MARINA, (S. A.), cuyo programa consiste en la defensa de los intereses generales y permanentes de la Nación cubana, de los especiales de la Colonia Española establecida en la misma y de la unión y armonía entre los diversos elementos que conviven en el país». Art. 1o. de los Estatutos.

TELEFONOS DEL DIARIO

Dirección	M-2856
Administración	M-7911
Suscripciones	M-7911
Quejas	M-7911
Clasificados	M-7915
Jefe Redacción	M-1287
Redacción	M-7913
Sports	M-7912
Ag. Guanabacoa	XO-1584

PRECIOS DE SUSCRIPCION

	Territorio Nacional	Extranjero	Países Fuera del Convenio Postal
Año	$ 13.50	$ 17.00	$ 20.00
Semestre	7.00	9.00	11.00
Trimestre	3.75	5.00	6.00
Mes	1.30	—	—
Dominical Año	—	5.00	7.00

EDITORIALES

Una estadística interesante y útil

La Secretaría de Hacienda acaba de exponer una serie de datos estadísticos de suma importancia. Se trata de un cotejo de índices fiscales hasta enero del año en curso. Comprende todos aquellos aspectos que signifiquen un ingreso para el Fisco o un acrecentamiento de la riqueza nacional. Así el cotejo abarca los ingresos por rentas presupuestales, por los impuestos del Fondo Especial de Obras Públicas, por recaudaciones aduanales y por turismo; el volumen de las transacciones comerciales, las fluctuaciones en el precio-índice del azúcar y la varia densidad de las exportaciones en todos los órdenes, pero muy particularmente de aquellos productos básicos de nuestro tráfico exterior.

No es necesario ponderar el interés de este material estadístico. Con vista de él se puede establecer el diagrama evolutivo de nuestra economía y determinar qué medidas deben tomarse para superar aquellos renglones o partidas que acusen un descenso apreciable en relación con años anteriores.

En términos generales, el cotejo arroja resultados bastante optimistas. Comparando las cifras correspondientes a los años 1937 y 1938, tenemos que en materia de Rentas ha habido un aumento del 12 por ciento; en recaudaciones del Fondo Especial de Obras Públicas, del 9 por ciento; en ingresos aduanales, del 15 por ciento y en turismo, del 16 por ciento. Las compensaciones bancarias subieron en un 15 por ciento y las transacciones comerciales en un 28. En cuanto a las exportaciones, la principal de todas, es decir, la de azúcar, aumentó en un 6 por ciento, a pesar de que el precio-índice del azúcar experimentó una baja del 10 por ciento. Es claro que de continuar ese descenso, las estadísticas de este año serán desfavorables, en relación con las del pasado.

Otros dos renglones que inspiran pesimismo son los relativos al café y al tabaco. En enero de 1937, las exportaciones de café ascendieron a 25.287 quintales; en enero de 1938 han sido sólo de 2.869. La baja experimentada alcanza, pues, a un 88 por ciento.

En cuanto al tabaco, en enero de 1937 exportamos por valor de $1.023.932.00 y en el mismo mes de este año exportamos $734.002.00, con una baja del 28 por ciento.

Ultimamente la Secretaría de Agricultura ha tratado de galvanizar nuestra riqueza cafetalera. La empresa no es fácil. El Brasil, con su capacidad de producción y con su organización racional de la producción, de la manufactura y del tráfico, abastece casi todos los mercados mundiales y muy particularmente los de este continente. Puerto Rico también compite airosamente por la calidad y renombre de su producto. Sin embargo, no hay que olvidar que Cuba fué un tiempo país cafetalero y que la época de nuestros famosos cafetales coincide con una de las etapas más prósperas de nuestra economía. No se debe, pues, dejar de la mano este asunto. La Secretaría de Agricultura está en el deber de cooperar a la recuperación de nuestro café, logrando una política de coordinación entre los diversos productores, asegurando la buena calidad del producto y captando mercados suficientes para colocar el remanente de nuestro consumo interior.

En cuanto al tabaco, lo primero que hay que combatir es la defraudación de que es objeto nuestra hoja en el extranjero. En los Estados Unidos se vende por habano mucho tabaco de producción local. Más aún: se utilizan las mismas marcas cubanas, para ganarse al consumidor. Esto reviste enorme gravedad. Primero, por la defraudación en sí. Y segundo, porque desacredita nuestras vitolas.

Por medio de la Secretaría de Estado debieran cursarse órdenes muy rigurosas a nuestros representantes diplomáticos y consulares en el extranjero, a fin de que fiscalicen dicho fraude, traten de impedirlo por todos los medios legales a su alcance e informen a nuestra Cancillería, para que ésta, a su vez, actúe en consecuencia. El tabaco cubano, en cuanto a calidad, no tiene competidor en el mundo. Es natural, por tanto, que el Estado cubano le brinde la protección debida, impidiendo el colapso de una de nuestras industrias más importantes.

La Caja Postal de Ahorros

Una de las instituciones oficiales más prácticamente importantes y que con mayor beneplácito y adhesión han sido recibidas por el pueblo, ha sido la Caja Postal de Ahorros, inscripta en la Dirección de la Secretaría de Comunicaciones. No lleva funcionando todavía dos años y a pesar de la exigüidad de sus depósitos—no pueden llegar más que a cien pesos de una vez—lleva ya en la Caja la suma de 121.442 pesos 18 centavos y cuenta con 10.500 depositantes. Tiene más de cincuenta sucursales distribuidas en cada una de las provincias y otras veinte más están próximas a abrirse.

No extrañamos este éxito, que ha de ir creciendo seguramente cuando no haya ningún pueblo de la Isla en donde no sea conocida. Esta Caja Postal va despertando el espíritu del ahorro, tan poco desarrollado en Cuba y tan beneficioso, sin embargo, para la economía individual y colectiva. Aun los que perciben menos haberes pueden llegar a tener con esta Caja una base de bienestar que los libre de la indigencia extrema o que los lleve a una holgura sólida y estable. ¿Quién que no sufra la indigencia del desempleo forzoso, no puede colocar en la Caja Postal un peso, que es el depósito mínimo, a la semana? ¿Qué persona menor no puede obtener de sus familiares para la Caja la cantidad de veinte centavos?

Es el pobre, es el que eternamente ha de vivir amarrado al trabajo que apenas le da para las primeras necesidades de la vida, si no lo evita el ahorro o la lotería, el que mayores beneficios obtiene de la mencionada Caja. Con ella puede aliviar la dureza de su suerte. Con ella los empleados públicos, cuyos sueldos son, generalmente, tan escasos, pueden recibir préstamos que los libren de apremios o que, sin caer en la crueldad codiciosa de la usura inexorable les den los recursos necesarios para salir de un trance imprevisto.

Lleva, además, consigo la referida Caja otra importante ventaja. En estos tiempos de problemas y de conflictos sociales, hay una fuerte tendencia a la descongestión y distribución de capitales. Con ello se evita su inmovilización. Con ello se aumenta el número de individuos beneficiados por el dinero. De aquí que se busque el acrecentamiento numérico de las pequeñas propiedades y de los pequeños capitales. Si cada uno de los ciudadanos que defienden el comunismo tuviera su pedazo de tierra o su finca o su caja para resolver el problema del pan cuotidiano, ¿cuántos pasarían a las filas de los burgueses. Decía un célebre sociólogo que cada comunista es un candidato a la burguesía. Basta que se haga pequeño propietario o pequeño capitalista para que se le acabe el odio a la propiedad y al capital. La Caja Postal de Ahorros aumenta el número de los pequeños capitalistas y los dispone para ser también pequeños propietarios.

Por eso no hay ningún país civilizado en que el Estado no instituya estas Cajas. Por eso apenas hay tampoco ninguna gran empresa, asociación o institución privada que no la establezca para sus socios o empleados. En Cuba los gobernantes cayeron por fin en la cuenta de la utilidad y aun de la necesidad de contener, por medio del ahorro, el hábito de prodigalidad y de despreocupación económica de nuestro pueblo. Y no sólo se ha instituído la Caja Postal de Ahorro de la Dirección de Comunicaciones, sino también la de la Secretaría de Educación para los niños de las escuelas públicas. De este modo, además del beneficio económico que en el transcurso de los años pueden reportar al niño las cantidades depositadas, se les habitúa, desde esa edad, la más propicia a cualquier clase de moldeamiento, a la virtud del ahorro. Ese niño, cuando deje la escuela, se acostumbrará a no esperar del juego, sino del dinero ahorrado, lo que de su jornal o de su sueldo le falte para las necesidades de la vida.

Cada Caja de Ahorros significa millares y millares de individuos que se libran de la miseria y del hambre.

FECHAS Y ANIVERSARIOS

MARZO 23

o—**Fundación de San Juan de Girón en Nueva Granada (hoy República de Colombia).**—Don Sancho Girón, marqués de Sofraga, en representación de Su Majestad Católica Felipe IV, rey de España, y como presidente y capitán general del nuevo reino de Granada, firmó en 23 de marzo de 1630 un decreto por el que nombraba gobernador de aquella región a don Francisco Mantilla de los Ríos, decreto en el que también se le ordenaba fundase una ciudad que fuese capital de aquella región. Mantilla de los Ríos cumplimentó lo ordenado por el marqués de Sofraga, y en 15 de enero de 1631 fundó una ciudad a la que dió el nombre de San Juan de Girón, no sin haber tenido antes que entablar un pleito muy ruidoso con el Cabildo de Pamplona, que pretendía tener derecho sobre las tierras en que Mantilla de los Ríos iba a fundar la ciudad y establecer su jurisdicción. La ciudad fué edificada en el lugar donde antes se levantaba una capilla de mineros entre las quebradas de Zapamanga y La Iglesia, y debido a derivaciones del pleito mencionado anteriormente tuvo que ser cambiada la ciudad de sitio en diversas ocasiones, hasta que por fin, en el año 1653, se hicieron las construcciones con carácter definitivo y quedó San Juan de Girón instalado donde se encuentra actualmente.

o—En 1430 nació **Margarita de Anjou,** Reina de Inglaterra, hija de René de Anjou, rey titular de Nápoles y Jerusalén. En 23 de abril de 1445 se casó con Enrique V, rey de Inglaterra, y murió el 25 de abril de 1482.

Al Margen de la Historia

TRES ANECDOTAS

I

Doña María Guerrero y don Fernando Díaz de Mendoza, condes de Balazote, con Grandeza de España, y de Lalaing, marqueses de Fontanar y príncipes de la escena contemporánea, cedieron el teatro de la «Princesa» para que actuara, durante algunas semanas, una gran compañía de teatro francés.

La noche del debut, una buena parte del público exageró sus elogios a los extranjeros, con el deliberado propósito de molestar a doña María, que presenciaba la función desde su palco.

A cada momento estallaban ovaciones injustificadas, y hubo quien se atrevió a decir en alta voz: «¡Esto sí es teatro...!»

El rey don Alfonso XIII ocupaba su palco, situado precisamente en el proscenio, al otro lado del de la actriz.

El monarca advirtió lo que ocurría en la sala, y creyó descubrir en los ojos de doña María una niebla de tristeza. Entonces, para desagraviarla, sobre el lujoso programa del debut de los franceses, escribió estas palabras: «¡Viva España! Alfonso. R.», y se lo envió a la gloriosa actriz, que, en prueba de gratitud, lo hizo colocar en un marco primoroso.

II

Don Fernando de Mendoza vivía como un verdadero gran señor. Dueño de una fortuna considerable, ganada con su arte, ignoraba por completo todo principio de economía.

Llegó a tener el conde de Balazote tres automóviles en su garage: un «Mercedes», un «Renault» y un «Charron». Y su chauffeur, francés, era un verdadero as del volante, aunque don Fernando, al decir de su propio mecánico, era, en algunas ocasiones, superior a él.

Pero aquella fortuna se fundió en pocos años. Los gastos fueron muy superiores a las entradas, y llegó un momento en que el conde de Balazote se vió precisado a reajustar su presupuesto personal a la más mínima expresión.

Entonces tuvo que prescindir de los servicios de Pierre—que así se llamaba el chauffeur.

Un día, llegó a oídos de don Fernando que el rey buscaba un mecánico de primera para conducir su coche particular, y el ilustre actor no dudó en presentarse en Palacio para recomendar a Pierre.

—Puedo decir a Vuestra Majestad que no tiene rival en España.

—Perfectamente. ¿Y cuánto gana?

—¡Oh, señor...! Yo le pago mil pesetas mensuales. Además le facilito toda su ropa y le doy propinas de quinientas pesetas a cada paso.

Su Majestad miró a Díaz de Mendoza y le dijo, sonriendo:

—Pues lo siento mucho... Es demasiado «chauffeur» para mí.

III

Tres días antes del estreno de «Luis Mejía», de Eduardo Marquina y Alfonso Hernández Catá, el ilustre autor de «En Flandes se ha puesto el sol» comprobó en el ensayo que la obra estaba muy «verde». Sin embargo, era absolutamente imposible posponer el estreno, por razones de empresa.

Don Eduardo se cansó de gritar en aquel ensayo, acabando por rogar a los artistas que pusieran algo de su parte para aprenderse los respectivos papeles, pues, de lo contrario, «Don Luis Mejía» sería un fracaso.

Aquella noche Marquina debía comer en casa de sus suegros, situada a unas treinta cuadras del teatro «Español». Acalorado y disgustadísimo, se dirigió a cumplir su compromiso, pero a pie, para refrescarse...

Al llegar hubo un movimiento de asombro.

—Eduardo, ¿qué es eso?

—Nada, que vengo molestísimo... Ese «Luis Mejía»...

—No, si no te hablamos de «Luis Mejía».

—Entonces, ¿de qué me hablan?

—¿Te has mirado al espejo?

—No.

—Pues, mírate...

El gran poeta, con su preocupación, ¡se había puesto la americana al revés...!

José SANCHEZ ARCILLA.

Epistolario de OTEYZA

Sr. Amleto Rambelli,
Milán.

Muy señor mío:

Comprendo el trastorno mental que le ha producido su amor frustrado. La erótica locura es bien explicable, puesto que resulta harto conocida, sobre todo para nosotros los españoles, que tuvimos aquella vecina Juana, que a su vez tenía una toca, etcétera. Y tal clase de enajenación aún resúltame, en particular, más fácil de entender, ya que puedo decir con la popular copla:

El querer quita el sentido.
Yo lo sé por experiencia,
¡porque a mí me ha sucedido!

Las veces—¡fueron varias!—que estuve contrariado en ansias amorosas, me he puesto como loco. Y he hecho disparates grandes, intentando hacerlos más grandes todavía. Casi, casi del tamaño de ese intentado por usted, que, realmente, ha sido mayúsculo.

En esto hay que convenir. Porque al perderse la confianza en las mujeres, como consecuencia de que una mujer engañe, hasta el suicidio tiene precedentes. Pero el suicidio empuñando la pistola de Werther y con la continuación de dejar el cuerpo para alimento de los gusanos. Ahora bien: pretender que otros empuñen el trinchante y ser servido corporalmente en menú restorantil... convengamos en que resulta demasiado.

Y eso es lo que quiso lograr usted. Para ello se presentó en el restorán que juzgara más fastuoso, encargando que fuese dispuesta una mesa larga. Después ordenó ocupar el centro con legumbres, gelatina y mayonesa. Inmediatamente se acostó sobre ese lecho de viandas suplementarias, ni más ni menos que si fuese usted un ave asada o un pez cocido. Y terminó diciendo a los camareros que lo cortasen a rodajas y lo pasasen a los platos. Los camareros se mostraron conformes.

Pero, ¡ay!, era engañosa tal muestra de conformidad. Lo que hicieron esos camareros fué avisar por teléfono a la policía. Esta irrumpió en el local, agarró a usted todo entero ¡y se lo sirvió al comisario! Por orden de dicha autoridad fué usted transferido a un manicomio, donde delira con motivo doble.

Sí, señor Rambelli, sí. Reconozco que tiene usted ahora dos motivos para estar demente, y tan grande, si no mayor, el segundo como el primero. Enloquecedor es perder la confianza en las mujeres; pero, ¡caramba!, perderla en los camareros... Y en los camareros ha tenido usted que perderla también.

Yo no sé cuánto habrá engañado a usted esa mujer que su amor frustrara. Me figuro que mucho, pues cuando las mujeres se deciden a engañar lo hacen de firme. Pero el engaño de que los camareros le hicieron objeto a usted, fué sin duda mayor. Ella le ofrecería tantas cosas como ofrecen las mujeres, entre las que no está, ciertamente, el cortarle en rodajas y servirlo con mayonesa, gelatina y legumbres. Por lo menos, a mí no me han ofrecido nunca cosa tan grande.

Y aparte de que el engaño de esos camareros excediese a los engaños de las mujeres, la desconfianza por él engendrada tiene que ser de trascendencia más grave. La confianza en las mujeres se recobra; pero ¿puede recobrarse la confianza en los camareros?... Me temo que no, y eso hace que juzgue incansable la locura desesperada en que está usted sumido.

Condoliéndome de su sufrimiento irremediable, quedo de usted atento s. s. q. e. s. m.,

Luis de OTEYZA.

EN LA CALLE — *Por Roseñada*

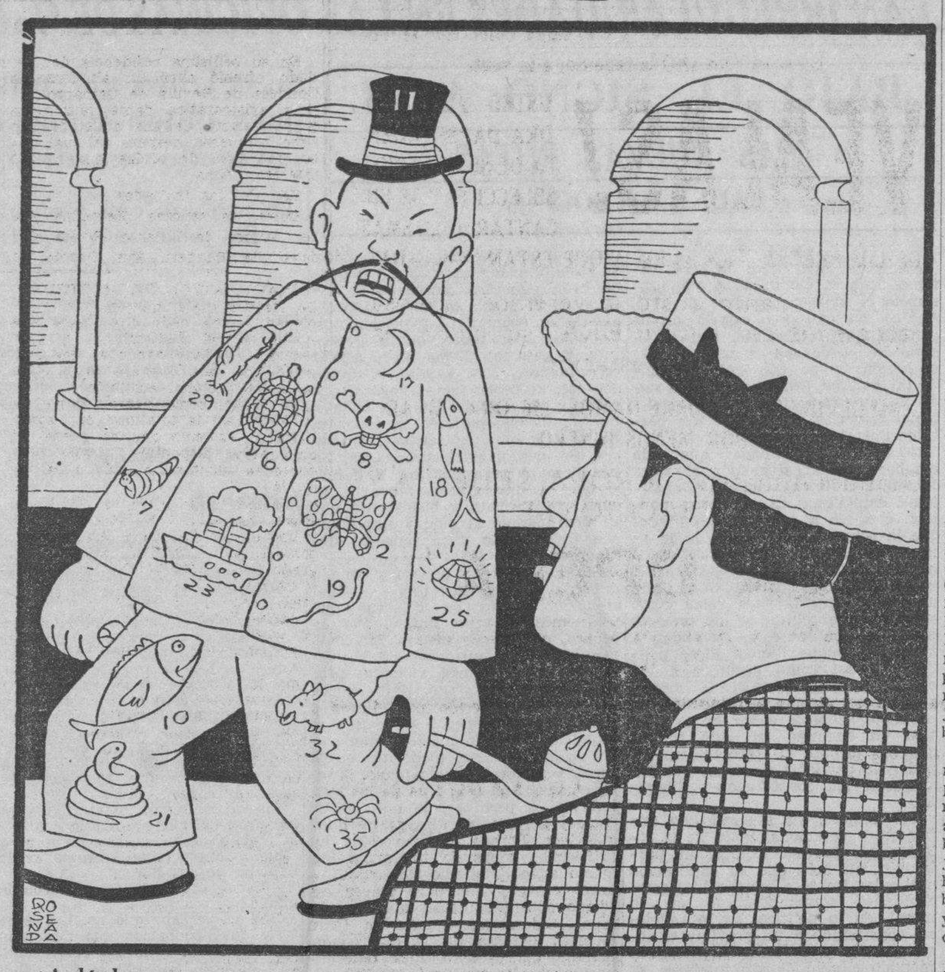

—¿A dónde va usted?
—A la Secretaría de Hacienda. Parece que se han embullado para que yo también trabaje en el Gobierno.

D E S D E P A R I S

"LES CHANTIERS DU CARDINAL"

En crónica pasada os hablaba del Cardenal Verdier, Arzobispo de París, y os lo presentaba como uno de los hombres más importantes de la Europa actual, no sólo en su calidad de Príncipe de la Iglesia, sino como factor importantísimo de las obras sociales. «El Cardenal —os decía—ha elevado, inaugurado y bendecido 101 iglesias en París y sus alrededores».

Desde aquella crónica para acá las iglesias del Cardenal son 103. En sólo dos meses los «chantiers» han producido dos iglesias más. Es una obra espiritual, puramente eclesiástica, pero que tiene su repercusión profunda en los sectores políticos y sociales. Esta obra gigantesca da empleo perenne a millares de sin trabajo, a centenares de familias que dependen directamente de ellas. De manera que cuando el Gobierno, por equis razones, se defiende de las dificultades interiores, el Cardenal aparece como un salvador. Por eso quizás sea amigo personal de León Blum, de Edouard Herriot, de Paul Boncour... Sin abandonar su apostolado, se interesa a negociaciones útiles que no son exclusivamente del resorte de su apostolado, aunque viéndolo por sus resultados, siempre tienen algún contacto con él. Se dice en París que si no fuera príncipe de la Iglesia sería príncipe de la diplomacia o de la política. Es decir, necesariamente hubiera sido una fuerza determinante en la vida general del país, una inteligencia a lo Richelieu, a lo Cardenal Cisneros.

Ayer volvió a hacer declaraciones a la prensa, una vez más. Fué para referirse a las misas que ha celebrado en su vida. Ascienden exactamente a 18350 (diez y ocho mil trescientas cincuenta). ¡Ni una de menos! Aunque sí todos los días una o unas de más. Una montaña alpina de misas. O, al revés, un niágara hirviente de misas, según se las considere para arriba o para abajo... El periodista que lo entrevistaba se atrevió a solicitarle, como si se tratara de una estrella de cine, «cuál era la misa que más le había impresionado», como a las estrellas se les pregunta «cuál es la escena que más las han emocionado en su trabajo». El Cardenal respondió:

—Una misa que celebré no hace mucho, en una barraca de la Zone, cerca de París. Los obreros estaban levantando una de mis últimas iglesias. Eran más o menos 500 obreros. Todos vinieron a oir mi misa, dicha en su honor. Alrededor mío había una utilería completa de trabajadores: picos, palas, mangueras, montones de mezcla, ladrillos, carretillas, baldes, tirantes de hierro... Y cual no será mi admiración, cuando, justo a la hora precisa, escuché campanas: los obreros habían improvisado un campanario en un árbol vecino...! ¿No le parece magnífico?

Hay que advertiros que hay un ala de las derechas francesas que no comulgan mucho con las actividades del Cardenal. Son las derechas que engloban la «Acción Francesa», de Daudet y de Maurras, amén de otros sectores de derecha, aunque no monárquicos. Encuentran que Monseñor es socializante... ¿Hasta dónde sea eso cierto? Nadie sabría decirlo a ciencia cierta. Se le reprochan ciertas amistades políticas, ciertas intervenciones sospechosas en ciertas ocasiones delicadas... Hay un ronroneo, en todo caso. Pero Su Santidad el Papa le ha impartido su bendición personal, especie de palio que cubre todas, absolutamente todas sus actividades, y por eso nadie es capaz de lanzar la primera piedra.

En el fondo, este hombre útil a la sociedad tanto como útil a su ministerio, lo único que hace en la existencia es el bien, o lo que él considera ser el bien, en la forma que mejor le parece practicarlo. Las capacidades de su inteligencia son vastas, y por eso lo vemos orillar asuntos que aparentemente son ajenos a su Ministerio, pero que en el fondo dependen de él y lo fortifican. Una cultura vastísima apoya todos sus pasos, todas sus iniciativas, todos sus realismos, y como no es posible que dé explicaciones de su conducta—estaba por escribir «de su política»—a todos los que parecen interrogarlo sobre ella, hace lo que hacen todos los hombres considerables; que no da ninguna explicación, y que en silencio continúa realizando una de las más extraordinarias obras que se recuerdan en la historia del cristianismo en las Galias. Pudiendo haber sido un gran político o un gran diplomático, se consagró a la Iglesia... desde la cual, siempre para hacer el bien, a su manera, hace un poco de diplomacia y hace un poco de política. ¡Gran Cardenal, en todo caso!

EDUARDO AVILES RAMIREZ

VEINTISEIS AÑOS DESPUES

«Radio-Foto Acme-Editors Press tomada en Viena el lunes 14 de marzo, transmitida por radio a Nueva York y por avión a este diario. Hitler de pie en su automóvil de seis ruedas recibe las aclamaciones de la muchedumbre. En el círculo, Hitler en el balcón del Hotel Imperial el mismo día.

En las 782 páginas de «Mein Kampf» está todo lo que Hitler hará. «El éxito es en esta Tierra el único juez entre lo justo y lo injusto». «La naturaleza siempre aniquila a la debilidad en beneficio de la fuerza». «Las lágrimas de la guerra regarán la simiente del mundo futuro». Fuhrerschaft y Gemeinschaft.

Había una vez un niñito... así como cuento de hadas podría decirse la historia de Adolfo Hitler. Comenzó el 20 de abril de 1889 en Braunau, culminó, si es que ha culminado, el 14 de marzo de 1838 en Viena. Acumuló odios y ternuras casi enfermizas en su hogar lastimado por un padre alcohólico que maltrataba a su madre, su segunda esposa, la que inspiró el primero, férvido único amor de Adolfo por una mujer. Formóse así una idiosincracia concentrada a la vez que capaz de tremendas expansiones; las amarguras y desengaños de su primera edad forjaron una voluntad férrea, alimentada, no por la mente, sino por los instintos. Así armado partió a la lucha mesiánica que lo ha transformado en la más inquietante ecuación de la época.

Epidemia de emociones

«Le tenemos tanto miedo, escribió Emery Jones, un inglés, porque no lo entendemos y no hay nada que se tema más que lo que no se comprende. Ha introducido en la política el misticismo; para millones de alemanes, Hitler es un credo, una filosofía y una religión». Anne O. Hare Mac Cormick dice que ha desencadenado sobre la Europa «una epidemia de emociones». Como Schuschnigg, que nació en lo que es hoy el Tirol italiano, Ataturk, que nació en Grecia, Stalin que nació en Georgia, el Dictador de Alemania nació en territorio extranjero Fué acaso esa intuición, en que tanto cree él, la que lo indujo a irse a Alemania; amo del Austria jamás habría conquistado la Alemania, amo de Alemania la absorción del Austria era cuestión sólo de tiempo.

Viena, la guerra, Munich

Ha vuelto a Viena de amo y señor Dios a los 26 años de dejarla en 1912 después de haber fracasado como obrero albañil, como artista y como arquitecto. Perdió su primer empleo allí por haberse negado a incorporarse a uno de esos sindicatos obreros que ahora sus huestes nazis manejan en Viena a punta de látigo de nueve cuerdas.

Fué víctima del gas y casi quedó ciego peleando como voluntario del Ejército Bávaro en la guerra mundial; recibió entonces la Cruz de Hierro, que es la única condecoración que usa y posiblemente usará jamás. El ha referido que cuando se declaró la guerra cayó de rodillas dando gracias a Dios que le daba esa oportunidad de mostrar su amor a la patria alemana. Cuando la paz se hizo «con deshonor» juró vengar a la Alemania y castigar a los culpables. Los culpables no eran el Ejército ni el pueblo, eran los gobernantes social-demócratas cobardes, los judíos, los mercaderes del capitalismo antipatriota, los traidores bolcheviques que minaron a las masas, los predicadores del pacifismo.

Feder, su maestro

Cuando vivía en Munich en 1919 oyó a un Gothfried Feder hablar en términos que coincidían con sus íntimas convicciones; Feder había organizado un llamado Partido de los Obreros Alemanes. Hitler se incorporó a él. Se entrenó en la oratoria hasta llegar a la catarata de palabras y provocadora de reacciones increíbles que es ahora su verbo. Se apoderó del partido, le cambió el nombre. Le dió la camiseta, lo selló con la swastica que había admirado en una Iglesia cerca de su villa natal, lo basó en la filosofía orgánica del «Fuhrerschaft», es decir, del «Jefe» sobre el cual reposa el sistema político entero, en vez de la teoría de la comunidad o la masa democrática.

«Gemeinschaft», que era la esencia de los partidos y de los regímenes institucionales imperanates. Lo llamó Nacional-Socialismo porque estaba convencido de que esas eran las dos únicas ideas capaces de revivir el pueblo alemán y que estaban, sin embargo, luchando una contra la otra para aniquilarlo. Se propuso limpiar al nacionalismo de su patina de cosa burguesa y egoísta. Para «hacer a las masas proletarias nacionalistas era necesario predicarles socialismo».

Adoración y miedo

Habla y habla y fanatiza Herr Dressen, que había sido capitán en la compañía bávara en que Hitler sirvió de cabo, lo vió llegar con frecuencia a su hotelito de Godesberg. «Yo no sé por qué, ha dicho, este hombrecito sencillo y al parecer insignificante, más que convencerme con su palabra me daba miedo». Dressen observó que el mismo efecto producía en todo el mundo, mezcla de adoración y de miedo.

El único error

En 1923 Hitler cometió acaso el único error, hasta ahora, de su vida política. El mismo ha dicho que fué una suerte que fracasara el «putsch» de Munich porque no había nada organizado para que fructificara la toma del poder y la masa alemana no estaba preparada, mejor dicho, mixtificada. De ahí fué a la cárcel y escribió: «Mein Kampf». En la página 377 de este libro de 782 páginas que lleva una tirada alemana de tres millones se lee: «El éxito es en esta tierra el único juez entre lo justo y lo injusto». Frase terrible, tomada de Maquiavelo tal vez, pero aplicada ahora con matemática precisión en la política activa nacional e internacional. El hombre que había llegado a Munich a los 23 años con el corazón lleno de odios a los que consideraba traidores a su patria se ha transformado en pensador, filósofo y, sobre todo, en el pontífice máximo de la propaganda. Otto Tolschus escribe que «Mein Kampf» es 10 por ciento autobiografía, 90 por ciento dogma y 100 por 100 propaganda.

Los dogmas

Los dogmas y la propaganda prenden como fuego. La guerra fué un complot judío contra la Alemania, Rusia ha sido aniquilada por los bolcheviques judíos sedientos de sangre, el Tratado de Versalles es obra judía, la política francesa desde 1919 la identifica con la «del Rey de Judá». Toma la teoría racial del francés Conde de Gobineau y del inglés Stewart Chamberlain a quien proclama «un apóstol» y la aplica con frialdad implacable; es idea netamente hitleriana, la persistencia del antisemitismo nazi es obra personal de Hitler. Es el «dogma» judío. Otro dogma es la guerra y la fuerza. Escribió en «Mein Kampf»: «Las razas fuertes suplantan a las débiles porque el deseo de vivir bajo su forma última quebrará siempre las trabas ridículas de la sedicente humanidad para hacer intervenir en lugar del sentimiento humanitario a la naturaleza que siempre aniquila a la debilidad en beneficio de la fuerza. La Tierra es de los pueblos que tienen la fuerza para tomarla y que se dan la pena de cultivarla». Es el concepto puramente biológico de la vida humana, la idea darwiniana de la supervivencia del más fuerte sin compasión para el débil.

Al poder sin revolución

No iba a repetir su tremendo error de Munich. Toma el poder sufragio a sufragio, por maniobras políticas refrendadas por la fuerza de sus camisetas y una voluntad de hierro que es como una catapulta en embrión. Expulsa del partido a Strasser que quiere formar la revolución y logra, mediante la alianza con Von Papen, los nacionalistas de Hugenberg, los Cascos de Acero y la Juventud Alemana, asumir el gobierno de Canciller de Hindenburg con sólo tres ministros en un gabinete de once. Es suficiente; sus milicias están en acción y todo está planeado hasta en el más mínimo detalle, con la misma precisión aterradora con que Austria fué nazificada en 24 horas, inundada de tropa, policía, funcionarios, técnicos, etc., que en unas cuantas horas aparecen como brotados de la tierra hasta en el último rincón de la tierra de los Habsburgos. Escasamente puede decirse que la ascensión de Hitler fué la imposición de una minoría. En la elección presidencial Hitler había recibido 11 millones de votos fanáticos, contra 18 de Hindenburgh reunidos de todos los campos. Un año antes de llegar al poder, en 1932, 13 millones de alemanes votaron por Hitler dándole 230 asientos en el Reichstag.

Desde el gobierno hizo carne las teorías y dogmas todos de «Mein Kampf». Suprimió todos los partidos, aniquiló toda oposición, de una plumada abatió todos los Estados Alemanes, incluso la arrogante Prusia, fundió a la Alemania en una sola nación obediente a un solo líder. **Y ahora la abolición de las cláusulas territoriales**

Desatado de los lazos de pactos que «el pueblo alemán» no había suscrito según él, anuló las cláusulas económicas primero (en «Mein Kampf» había desconocido el Plan Dawes y el Plan Young) luego las cláusulas militares, después las restricciones de soberanía, remilitarizando la Renania, y ahora lo contemplamos acometiendo la abolición de las cláusulas territoriales de los pactos de la «post guerra»: Austria, los alemanes de Checoeslovaquia, los de Upey y Malmedy en Bélgica, los de Schleswig en Dinamarca, los de Dantzig, Memel en Lituania, los de Danzig, los del corredor polaco y, por extensión, los alemanes residentes en todo el mundo fuera de Alemania deben reconocer a su Fuhrer y obedecer sólo a su Fuhrer.

El arado y la espada

«La misma sangre pertenece a un mismo Imperio, escribe en «Mein Kampf»; el pueblo alemán no tendrá derecho alguno a actividades colonizadoras mientras no haya reunido a sus propios hijos en un solo Estado. Cuando el territorio del Reich contenga a todos los alemanes, si ese territorio resulta insuficiente para alimentarlos, entonces de la necesidad de este pueblo nacerá su derecho moral de adquirir tierras extranjeras. Entonces el arado cederá su puesto a la espada y las lágrimas de la guerra regarán la simiente del mundo futuro»...

Por mucho que ha sido expurgado en las ediciones posteriores a la llegada de Hitler al poder, todavía hay suficiente dinamita en «Mein Kampf» para quitar el sueño a la Europa entera. Y no hay sino leer «Mein Kampf» para saber exactamente qué es lo que Hitler va a hacer en lo político, en lo económico, en lo internacional. Es el caso más asombroso de un político que prometió cosas hasta inconcebibles y las va cumpliendo todas

A TRAVES DE LA VIDA

MUSICALERIAS

Esta palabra la usaba Pedrell para titular sus artículos sinfónicos. Aquí me sirve para tratar una vez más del acontecimiento de esta noche, que será el esfuerzo que personas de delicado gusto han hecho en pro de nuestra personalidad artística.

En el teatro «Auditorium», que no puede mencionarse sin recordar a la excelsa dama Doña María Teresa García Montes de Giberga, se efectuará la audición de la ópera «Carmen», puesta en escena como lo hacen «las personas mayores», y quiere decir esto que aceptaremos sin discusión los pintorescos personajes que la imaginación de un francés ha hecho de los tipos «del país de las castagnettes», como otro espiritual francés llamó a la desdichada España que nunca hubiera pensado que así iban, como ahora, a perderse sus características tradiciones.

Oiremos a Carmen que presentará la señorita Leila Garden, lo más española que le sea dable y aunque los cigarrillos se hacen ahora en máquina, es una bella tradición aquella fábrica que era la gloria de Sevilla. El desdichado Don José confirmará la filosófica copla que dice: «Una mujer fué la causa... etcétera. Después de todo no puede haber drama, ni vida, ni interés alguno donde no jueguen las pasiones humanas, y sobre todo el sentimiento del amor.

Lo que debe alegrarnos en este momento es que se verá el teatro resplandeciente de luz y que admiraremos a la sociedad cubana como en aquellas esplendorosas noches en que brillaba con todo su destello el viejo «Tacón», que era la casa en que hacía los honores aquel exquisito caballero que fué don Francisco Marty y Gutiérrez, que ha dejado una descendencia ilustre y distinguida.

Cuando veamos al «Auditorium» como en sus mejores momentos, no diremos lo que un espiritual escritor ha observado en nuestra situación contemporánea: «Cuba es una espléndida casa... que está desocupada». La ocurrencia es gráfica e ingeniosa, y porque es exacta debemos ya pensar en darle muebles lujosos y distinguidos moradores.

Nadie se había fijado en la observación que hice el otro día de que, poco más o menos, había quince o veinte años que no se presentaba en la Habana el espectáculo de la Opera, que antes era casi anual. Mi memoria me lleva, por lo trágico del suceso, a una matinée que se dió en el «Nacional», siendo el empresario el inolvidable Bracale, tan artista en sus gustos como distinguido en su trato. Era el 13 de junio de 1920, ¡dieciocho años! Ocupaba yo una de las lunetas de la primera fila, a la izquierda, y tenía a mi lado al gran amigo y compañero del DIARIO, don Lucio Solís, gran melómano y competente crítico. Se representaba «Aída», cantaba Caruso y la expectación era indecible. Apenas comenzado el espectáculo, sonó un estampido y la gruesa ornamentación de la cornisa cayó en el proscenio, casi a nuestros pies. Habían puesto una bomba en los inodoros de la Metropolia. La representación tuvo que suspenderse y Caruso decía: ¡Corpo di Bacco! Nunca pudo esclarecerse el motivo y las versiones eran varias. No se trataba de política.

Los lectores habrán visto con gran satisfacción que la sociedad habanera ha respondido al noble esfuerzo de los que piensan con razón de que «no sólo de pan vive el hombre», y eso que en tiempo de Jesucristo no se hablaba cantando ni la gente se divertía sino viendo bailar a Salomé.

El abono ha superado a las esperanzas que teníamos y lo que se ha publicado no es la lista completa. Me parece un poco tarde, las nueve y media, y como se comenzará a las diez tendremos función hasta las dos de la mañana, por lo menos. Pero eso, que es subsanable, y por su estilo, enteramente madrileño (cuando Madrid era delicioso) no quita que el éxito haya coronado los legítimos esfuerzos.

Héctor de SAAVEDRA.

SE COMPRENSIVA

Brilla el sol, porque comprende
los planetas que lo miran,
dentro de su gran sistema.

Y la luna, también brilla
con las luces que recibe,
sólo por ser comprendida.

Sol y luna los humanos
de comprensión necesitan.

Tú que eres mi sol y luna:
¡Sé comprensiva!,
que sólo cuando comprendas
es que serás comprendida...

José Raúl López Goldarás.

LO QUE SUCEDIO UN DIA ENTRE EL ZORRO, EL LOBO Y EL LEON

Un día el león, el lobo y el zorro dieron muerte en una partida de caza a un jabalí, a una gacela y a una liebre.

—Lobo, divide el producto de la caza—ordenó el león.

El lobo dijo:

—El jabalí es para tí, la gacela para mí, la liebre para el zorro.

—Ignoras las reglas de la distribución—expresó el león, y de un zarpazo le destrozó la cabeza.

Luego invitó al zorro a efectuar la división. El zorro declaró:

—El jabalí te será servido en el almuerzo, la gacela en la comida y la liebre entre el almuerzo y la comida.

—¿Quién te ha enseñado tan bien las reglas de la distribución?—preguntó el león.

—Señor—le respondió el zorro—la cabeza destrozada del lobo.

M.E.C.D. 2016

Los NERVIOS no le dan reposo

Mujeres que se sienten atormentadas y abatidas, ¡lean detenidamente!

La Naturaleza no ha dispuesto que la mujer sufra el tormento de unos nervios que parecen próximos a estallar, se siente abatida y no pueda dormir. En usted está el evitar innecesarios sufrimientos. El organismo femenino es un aparato delicado al que afectan toda clase de preocupaciones, especialmente las que originan en desarreglos peculiares de la mujer, minándolo y debilitándolo.

Resuelva comenzar hoy mismo a cuidar su salud. Tome el famoso Compuesto Vegetal de Lydia E. Pinkham, hecho especialmente para la mujer, de benéficas hierbas y raíces. Deje que ayude a la naturaleza a tonificar su organismo, calmando la inquietud de sus nervios, aliviándole los dolores de cabeza y de espalda, disminuyendo el malestar de los desarreglos femeninos, dándole nuevas fuerzas para disfrutar de la vida.

Desde hace más de 60 años unas mujeres dicen a otras que "para sentirse bien" no hay como Pinkham... La experiencia lo ha probado en muchísimos casos. Pruébelo usted.

a 98 de cada cien les hace BIEN

Compuesto Vegetal de Lydia E. Pinkham

ABANDONO

Ethelline Smith, natural de Jamaica y vecina de Gálvez 25, en Columbia, denunció en el Burea de Investigaciones, que su esposo Nathandiel Smith, abandonó su domicilio sin causa justificada.

Los marxistas no se anonadan ante el nuevo fracaso

Los han sufrido mayores, declara el Gobierno de Barcelona a modo de estímulo para sus militares

HENDAYA, Frontera franco-española, marzo 22 (AP).—Las tropas nacionalistas han logrado nuevos éxitos en el frente oriental o de Aragón, pero el gobierno insiste en que el avance de las tropas de Franco hacia el Mediterráneo se está haciendo ahora con más lentitud.

Los despachos oficiales de Barcelona dicen que las autoridades rojas han trasladado suficientes refuerzos para hacer frente a la situación.

Las tropas del gobierno, dicen los partes de Barcelona, han establecido una línea de defensa en los alrededores del pueblo de Torrevelilla, a 18½ millas de la frontera catalana.

Al Oeste y Norte del pueblo, los nacionalistas han tomado posesión de un área triangular con vértices en Torrevelilla, Calanda y Alcañiz Dentro de ese triángulo se encuentran algunas aldeas y en ellas hay muchos milicianos rojos que tendrán que rendirse a las fuerzas de Franco.

Las tropas del gobierno que intentaban levantar barricadas han sido dispersadas con grandes pérdidas por las ametralladoras de los aeroplanos.

«Nuestras tropas no recuerdan momentos más trágicos que éstos, de los cuales han salido con honor» dice el gobierno de Barcelona tratando de justificar los reveses que está sufriendo constantemente desde que comenzó la guerra civil.

Barcelona asegura que el ejército del general Franco en el frente de Aragón cuenta con 150,000 hombres.

El Alcalde de Barcelona pide a las ciudades del mundo que protesten contra los bombardeos

BARCELONA, marzo 22 (AP).—El gobierno está poniendo en marcha la propaganda de la maquinaria, aprovechando los bombardeos de los nacionalistas para despertar simpatías en el extranjero hacia la causa roja.

El Alcalde de Barcelona, respondiendo al plan de propaganda gubernamental, ha telegrafiado a las principales ciudades del mundo, con excepción de aquéllas que se sabe simpatizan con el gobierno de Franco, pidiéndoles que protesten contra el bombardeo de Barcelona.

Los servicios del acueducto, electricidad y transportes funcionan normalmente en Barcelona.

Todavía son muchos los millares de vecinos que abandonaron la ciudad durante los bombardeos de la semana pasada que no han regresado.

En el barrio central apenas si ha quedado sano un solo cristal de ventana y una vidriera de establecimiento, pero éstos han abierto sus puertas.

Si Tiene Prisa... Ya Podemos Complacerla!

Parte de lo que será la mayor y más linda colección de TELAS DE VERANO la tenemos a la venta.

VEALAS! USTED MISMA PODRA DARSE CUENTA DE SU ESCOGIDA SELECCION Y SE ENCANTARA ADEMAS DE LOS PRECIOS TAN BAJOS A QUE ESTAN MARCADAS.

Con cuánto gusto la veremos dudosa, escogiendo en "LA OPERA" su nuevo vestido de estación

NO OLVIDE QUE SIEMPRE DAMOS: MEJOR CALIDAD POR MENOS DINERO

Grandes Almacenes de ROPA, SEDERIA Y CONFECCIONES

"LA OPERA"

GALIANO y SAN MIGUEL (La esquina del Ahorro).

La Causa del Asma Eliminada en 24 Horas

Gracias al descubrimiento de un médico americano es ahora posible librarse de esos terribles ataques de asfixia, respiración anhelante, tos y ahogo del asma, eliminándo la verdadera causa que es los gérmenes en la sangre. No más quemaduras y polvos, no más inyecciones hipodérmicas. Este nuevo descubrimiento, Mendaco, empieza a obrar en 3 minutos matando los gérmenes causantes del mal y a la vez purificándo la sangre y restaurándo la vitalidad de manera que Ud. pueda dormir profundamente toda la noche, comer todo lo que quiera, trabajar y gozar de la vida. Mendaco es tan eficaz que se garantiza que en 24 horas hará que Ud. pueda respirar fácil y libremente haciendo desaparecer por completo el asma en 8 días, o se le reembolsará su dinero al devolver el frasco vacío. Consiga hoy mismo en la botica un frasco de Mendaco. La garantía lo protege a Ud.

EL GRAN CAPITAN

CRONICA HABANERA

ALMUERZO ELEGANTE

En su bellísima residencia del Vedado ofreció ayer un almuerzo la Condesa de Revilla de Camargo.

La aristocrática dama reunió un grupo selecto de sus amistades en aquel almuerzo, después del cual hubo una pool de bridge que resultó interesantísima.

He aquí las invitadas.

Entre las señoras, Hemelina López Muñoz de Lliteras, Rosita Cadaval de Rayneri, Eva García de León, Maggie Orr de Aróstegui, Gloria Ricart de Martínez.

Lolita Recio de Goytisolo.

Elsa Penso de Senior.

Zaida Carrerá de Fernández Rebull, Rosa Perdomo de del Valle, María Alzugaray de Fariñas, Meche Roig de Campilli, Nena Velasco de González Gordon, y Bibi de Lima de Maduro.

Y tres señoritas, Lolita de Varona y Elvira y Rosa Morales Zaldo.

INAGURACION DE LA OPERA.—La Habana toda, nuestra mejor sociedad, se ha dado cita para esta noche en el Auditorium, el gran teatro del Vedado, donde, en una gran velada de gala quedará inaugurada la ópera nacional en Cuba.

El abono, como hemos dicho, ha cubierto casi la totalidad del teatro, hasta el extremo que no queda un solo palco disponible y sólo muy contadas lunetas han ido a la taquilla.

«Carmen», la bellísima ópera de Bizet, ha sido escogida para esta primera función en la que se presentará un magnífico elenco integrado por las sopranos Leila Garden y Carmelina Rosell; el tenor Francisco Menen; el barítono Márquez y varias figuras jóvenes y de positivo valer.

El «spartito» de Bizet será montado y cantado sin multilaciones y cumpliendo cuanto exige su gran aparato escénico, a cuyo efecto se cuenta con excelente masa coral, integrada por treinta y seis voces; gran cuerpo de baile, que forman doce bailarinas; coro de niños; banda en escena y la Orquesta Sinfónica de la Habana, bajo la batuta siempre diestra de nuestro gran Gonzalo Roig.

Los precios que rigen, son a base de dos pesos cincuenta centavos la luneta y dos pesos el primer balcón.

Se sabe de muchos caballeros que asistirán de blanco.

Otros irán de smoking.

Y las damas, de noche.

Tema preferente para la crónica será la gran función de esta noche en el Auditorium.

EN EL YACHT CLUB.—En honor del doctor José Ramírez Olivella, uno de nuestros más famosos tocólogos, habrá un almuerzo el sábado próximo en el Habana Yacht Club.

Lo viene organizando un grupo de amigos del doctor Ramírez Olivella para festejarlo con motivo de haber ingresado como Académico de número en la docta Academia de Ciencias.

A este homenaje se han adherido muy selectas personalidades de nuestra sociedad y de nuestro mundo científico.

FIESTA PROXIMA.—El señor Henry Senior y su distinguida esposa Elsa Penso ofrecerán una fiesta el martes próximo en su residencia de la Quinta Avenida en Miramar.

Trátase de un recibo al que asistirá como invitado de honor el Ministro de Holanda en Cuba, Excmo Señor Van Haersma de Witt, cuya llegada a la Habana se anuncia para el sábado.

La fiesta será por la tarde.

Y resultará lucidísima.

DEL MUNDO DIPLOMATICO.—Ha llegado ayer, acompañado de su gentilísima esposa, el Ministro de Hungría en Washington y Cuba, Excmo Señor Jean Pelenyi que tiene su residencia habitual en la capital norteamericana.

El próximo sábado llegará el Ministro de Holanda, también con residencia en Washington, Excmo Señor Van Haersma De Witt quien viene acompañado de su esposa y de su hija Nora.

Bienvenidos.

NOTA DE DUELO.—Bajo un pesar, grande y profundo.

Así se encuentra en estos momentos la distinguida señorita Carola Olavarría, tan querida en nuestra sociedad, que acaba de recibir por cable la triste nueva del fallecimiento ocurrido en Venezuela de su amantísima abuelita, la señora Inés Ibarra de Pietri.

La señora de Pietri baja a la tumba a la avanzada edad de ochenta y cuatro años, querida y respetada de todos en la sociedad venezolana de la que era uno de sus miembros más destacados.

Nuestro pésame a la señorita Olavarría.

Sentidísimo.

EN LA CLINICA CARDONA.—Ha sido operada de apendicitis recientemente, en la afamada Clínica Cardona de la calle diecisiete, la graciosa señorita Aleida Andino.

Dicha operación la practicó el joven y notable cirujano doctor Vicente Banet quien se anotó un nuevo y magnífico triunfo.

Hacemos votos por el pronto restablecimiento de la enferma.

HONRAS FUNEBRES.—El sábado próximo a las nueve de la mañana se celebrarán en la Iglesia Parroquial del Vedado solemnes honras fúnebres en sufragio del alma de la que en vida fué noble y distinguida dama Berta Cazimajou de Fernández Andes al cumplirse un año de su fallecimiento.

Con su atribulada madre la señora Celina Casanova viuda de Cazimajou, invitan para tan piadoso acto por este medio su viudo el señor Fernando Fernández Andes y sus hermanas, Dulce María, la señora de Bahamonde, María Matilde, la señora de Merino y Josefina, la señora de Gallardo.

MANUAL DE LA COCINA MODERNA.—Uno de los libros de cocina más solicitados por nuestras amas de casa, es el Manual de la Cocina Moderna que edita la culta y gentil dama Ernestina Varona de Mora.

El Manual de la Cocina Moderna tiene magníficas recetas de toda clase de platos, así como de dulces, cocktails, helados, ponches, etc.

Se halla a la venta en las principales librerías y en «El Encanto», donde el pedido es constante.

BAUTIZO.—En días pasados, en la mayor intimidad, se llevó a cabo el bautizo del lindo niño José Victorio hijo del señor José Victorio García Angulo y de su joven e interesante esposa Nina Lovio.

Esta ceremonia tuvo lugar en la Parroquia del Cerro, actuando como padrinos el señor Víctor M. García Angulo y la señorita Dulce María Lovio.

TRASLADO.—Para una linda casa en la calle quince esquina a dos, en el Vedado, ha trasladado su residencia la gentil dama Hilarita Fonts viuda de Martínez en unión de sus hijos Alicia, Alfonso y Carmelina.

Sépanlo sus amistades.

RESTABLECIDA. — María Luisa Giralt de Martínez Díaz, la gentil y distinguida dama que tantos afectos tiene en nuestra sociedad, se halla completamente restablecida de la grave dolencia que la mantuvo recluída en sus habitaciones largo tiempo.

Al consignar la grata nueva plácenos enviar un saludo a la señora de Martínez Díaz.

EN LA CAPILLA DE LA CRECHE.—Una solemne ceremonia se llevó a cabo ayer por la mañana en la Capilla Santa Emilia del Asilo y Creche del Vedado.

Tratábase de una misa ofrecida por la gentilísima dama María Larrea de Suero, en acción de gracias por el restablecimiento del doctor Rafael Nogueira, gloria de la cirugía cubana.

Ofició en el acto el Rvdo. Padre López de la Merced.

Y asistió una nutrida concurrencia de damas y caballeros que tuvieron halagos de todas clases para el doctor Nogueira allí presente.

Resultó brillantísima esta misa.

VIAJEROS DISTINGUIDOS.—Hoy, miércoles, embarcan por la vía aérea rumbo al Norte para pasar allí una temporada, el conocido hacendado Pepe Gómez Mena y su bella esposa Elizarda Sampedro. Va con ellos la Condesa de Revilla de Camargo y su sobrina María Luisa Gómez Mena.

Anteayer han partido rumbo a Miami, con la interesante dama María Vivanco viuda de Gómez Mena, sus hijos los jóvenes matrimonios Pepe Luis Ruano y Gloria Gómez Mena y Fernando Solís y Olga Gómez Mena.

Los señores Ruano y Solís se proponen seguir viaje hacia Nueva York para tomar allí el «Rex» que los conducirá a Europa, no así el resto de los viajeros que regresarán a la Habana.

NACIONAL.—La empresa del teatro Nacional hace una excepción con la grandiosa película «Mamá Colibrí» adaptación cinematográfica de la gran novela de Henry Bataille, del mismo nombre, se estrena hoy y está interpretada por Huguette Duflos y Jean Pierre Aumont el mejor galán de Europa.

Además se exhibe «Abnegación», producción hablada en español por Virginia Fábregas y Fernando Soler y la variedad deportiva «La Silla de Montar». El viernes 25 estreno de «Noches de Gloria» por Esperanza Iris.

EL GRAN CONCIERTO DEL DOMINGO.—La Orquesta Filarmónica de la Habana, que dirige el maestro Amadeo Roldán, prepara para el domingo 27, el segundo concierto reglamentario del mes, ajustándose a un programa magnífico.

Este concierto será en el Auditorium a las 10 de la mañana.

El programa ya confeccionado, lo ofrecemos a continuación:

Sinfonía número 5 en Mi Menor (Del nuevo Mundo). Dvorak.

Obertura para un Fausto (1a. audición). Wagner.

En las Estapas del Asia Central. Borodin.

Danzas Polovtsianas, de la Opera El Príncipe Igor. Borodin.

Los abonados de la sociedad Orquesta Filarmónica están de enhorabuena con la serie de audiciones que les brinda mensualmente.

(Continúa en la página SIETE)

La oportunidad de Hoy:

NUESTRA GRAN

OFERTA DEL MIERCOLES!

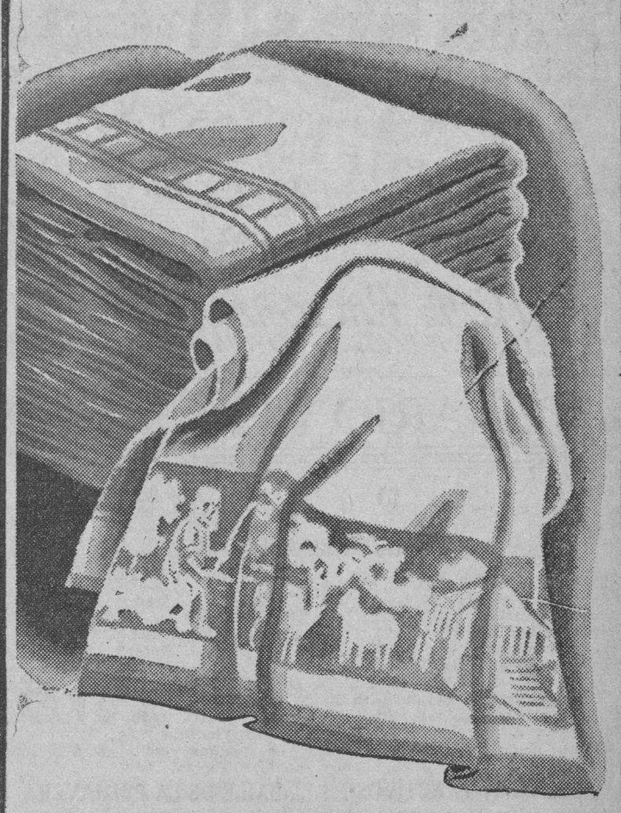

INMEJORABLES

TOALLAS DE FELPA

en tamaño 58 x 110, a

40c

SOLAMENTE HOY!

Examine usted la calidad excepcional de estas toallas... su tejido esponjoso, doble y uniforme... Fíjese en los matices elegantes de su cenefa... en el acabado... en el tamaño... Le parecerá increíble que podamos ofrecer a este precio insignificante una toalla que normalmente vale casi el doble. Todas en fondo blanco, con cenefa en tono contrastante, a base de azul, verde, rosa y salmón. Dibujos exclusivos. En el tercer piso.

fin de Siglo

san rafael y águila, tfns: m-5991-92-93

El Municipio de Marianao se libra de pagar cerca de cien mil pesos

La Sala Segunda de lo Civil y de lo Contencioso Administrativo de la Audiencia de la Habana, dictó recientemente una muy importante sentencia, en el Recurso Contencioso Administrativo No. 49-1937, establecido por el señor Eduardo Beato Fowler contra la resolución de la Alcaldía de fecha septiembre 30 de 1936, en que se le denegó el pago de la importante cantidad de $70,753.74, más los intereses al 6 por ciento, que alegaba le era adeudada por razón de las obras del Nuevo Cementerio y por la reconstrucción del edificio de la Jefatura de Policía.

Hagamos un poco de historia, para que se pueda conocer la trascendencia de este importante fallo, así como la conducta plausible, elevada y digna del señor Alcalde y del letrado del Municipio de Marianao.

La mencionada reclamación se hacía partir de una escritura pública, de Contrato de Obras, celebrada entre el Municipio de Marianao, y el contratista, con fecha julio 25 de 1921, ante un notario público del Partido Judicial, por la que se ajustaron las mismas en la cantidad de $163,792.10. Y porteriormente, el Ayuntamiento de Marianao, en su sesión de agosto 26 de 1929, acordó, reconocerle al acreedor la deuda de $45,491.70 por concepto de capital, más $26,204.30 por los intereses devengados, fijándole además un interés del 6 por ciento sobre dichas cantidades siempre que no fueren pagadas al vencimiento de los términos señalados para su pago.

Y al amparo de dicho acuerdo, y del contrato referido, el acreedor reclamaba el pago de más de $70,753.74 y los intereses, al alcalde señor Pedro Acosta Fernández, quien deseoso de impartir una resodución justa, dió traslado en consulta al letrado del Municipio, dictando después la resolución denegatoria de fecha septiembre 30 de 1936, por la que se obligaba al reclamante a una liquidación del supuesto débito.

Contra esa resolución, que tan alto pone el nombre de la Administración de Pedro Acosta Fernández, y del abogado consultor, doctor Mario de Franco Beoto, el reclamante estableció el Recurso Contencioso Administrativo No. 49-1936, ante la Sala Segunda de lo Civil y de lo Contencioso Administrativo, en el que la Audiencia ha dictado la sentencia aceptando el criterio del doctor Mario de Franco y Beoto, y por ello, también acepta la resolución del alcalde, Pedro Acosta.

Un Nuevo Modelo 1938

IGUAL PRECIO QUE EN NEW YORK

$37.50

Radio ¡Tubyuga! Emerson

El control del Mundo

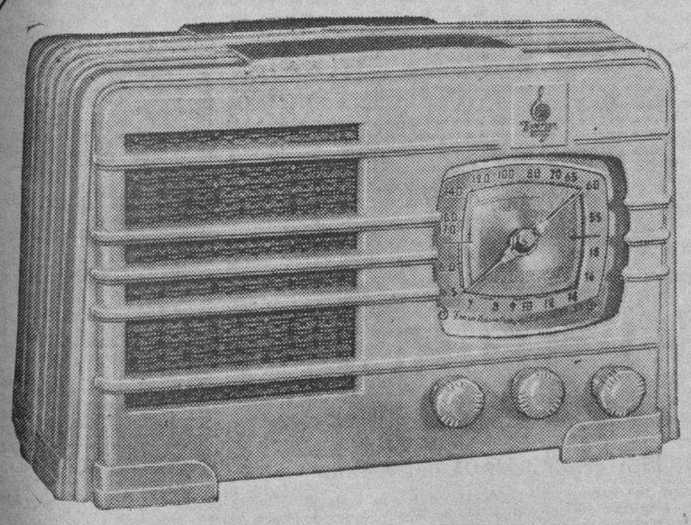

MODELO B-F-191
SUPERHETERODINE
6 TUBOS
ONDA CORTA Y LARGA
RECEPCION EUROPEA GARANTIZADA

R. CARRERAS y Cía.

PRADO 115. Habana.

CASA RIBAS Fte. Zayas 95.

RAFAEL MARTINEZ Industria 150.

Hnos. CASTRO Aguila 85.

CASA GISPERT Neptuno 190.

OTERO y FERNANDEZ Belascoaín 68.

«EMERSON» EL CONTROL DEL MUNDO

Joyería "El Gallo"

SAN RAFAEL E INDUSTRIA

Continúa la gran venta especial, en todos los artículos tanto personal como para el hogar.

COMPARE PRECIOS Y CALIDAD

Para vestir de día
Guayaberas
"RIVON"
Para usar de noche
Pajamas
"RIVON"
fabricadas por
"VITI"

CLINICA DE OJOS
DR. ENRIQUE CUELLAR DEL RIO
DIRECTOR OCULISTA
Consultas: 9 a. m. a 7 p. m. REINA No. 88. Teléfono M-7766

M.E.C.D. 2016

NACIONAL GRANDIOSO PREESTRENO! HOY

De la película mas esperada del año! La película que le hara sentir las más variadas emociones... Ud. la verá 10 veces y deseará verla nuevamente!!!

MAMA COLIBRI

de la famosa obra de Henry BATAILLE con HUGETTE DUFLOS y Jean PIERRE AUMONT

Ni ella ni el tuvieron la culpa que sus almas jóvenes siguieran el mandato de la juventud que vivía en ellos... pero ella ocasionó a los hijos un baldón de ignominia!

ADEMAS la Super producción hablada en español "ABNEGACION" con VIRGINIA FABREGAS y FERNANDO SOLER

Distribuida por IBERO-AMERICA FILMS Colón 16

¡¡QUE PROGRAMA! Y a los PRECIOS de COSTUMBRE!

20¢ 10¢ TERTULIA 30¢

Cartel del día

POR LOS TEATROS:

LA COMEDIA: A-6737.—Cía. Garrido-Piñero. A las 9 p. m. Rancho grande y Llora, Ponciano.

AUDITORIUM: F-4455.—A las 9 y 30: la ópera Carmen.

POR LOS CINES:

ENCANTO: M-6055.—A todas horas: El bucanero y revista.

MARTI: M-2724.—A todas horas: Tres argentinos en Paris, Un día en las carreras y cartón.

NACIONAL: A-6700.—A todas horas: Mamá Colibrí, Abnegación y revista.

CAMPOAMOR: A-7054.—A todas horas: Segunda luna de miel, El Conquistador del mar y comedia.

ALKAZAR: A-6869.—A todas horas: Pagliacci, El prisionero de Zenda y revista.

TRIANON: F-2403.—La ciudad de acero y A mamá le gusta el arte.

RIVIERA: F-2040.—Receta para el amor y Gracias Mr. Moto.

PAYRET: A-7157. — Genoveva de Brabante y Contra el imperio del Crimen.

NEPTUNO: M-1515.—Música para mi dama y Barreras de fuego.

RADIO-CINE: M-1407.—Encrucijada del amor y Ama, vive y aprende.

ROXY: FO-3255.—Tovarich y Los tres mosqueteros.

RIVOLI: FO-1130.—Capricho galante y El super fenómeno.

REINA: M-2272.—Heidi y El hombre número 13.

RIALTO: M-1831.—Tovarich y Querer es poder.

LARA: M-2421.—Es mía y Bajo dos banderas.

PRADO: M-2822.—De 2 a 8: Lo enseñaron a matar y comedia.

VERDUN: A-9206.—El hombre número 13 y El goce de la venganza.

EL GRAN CAPITAN

ACTUALIDADES: M-5575.—El traidor y Beliene.

LIRA: M-4474.—La calle de la alegría y La ciudad tiembla.

FLORENCIA: U-3555.—Mi abuelito y Rumbo al infierno.

MAJESTIC: M-4477.—Un mal sujeto y Allá en el lejano Oeste.

INFANTA: U-3700.—Chan en Broadway y Locos de remate.

CUATRO CAMINOS: M-3676.—La luciérnaga y Dos pares de mellizos.

VIVES: F-3128.—La historia se escribe de noche y Allá en el Rancho Grande.

GRIS: F-4292.—Pagliacci y Nená.

MODERNO: X-1305.—Melodías porteñas y Suprema ley.

NORMA: X-2321.—Ayúdame a vivir y Besos brujos.

WILSON: U-5363.—Periodista improvisada y Una noche de amor.

MAXIM: U-7048.—Ayúdame a vivir y Besos brujos.

INGLATERRA: M-5527.—Periodista improvisada y Una noche de amor.

CUBA: M-9796.—Centinela alerta y No basta ser madre.

SALON ROJO: M-4794.—La vida de Emilio Zola y Melodía para dos.

UNIVERSAL: (Egido y Monte).—Los misterios de Chandú y La destrucción del vicio.

BELGICA: A-9128.—La casa de Quirós y Mujeres de hoy.

VIOLETA: M-3238.—Un viaje al paraíso y El misterio de la capa española.

EN ESPAÑA, ARGENTINA, CHILE, COLOMBIA, VENEZUELA, PERU...

UN SUCCES ROTUNDO! UN EXITO SIN PRECEDENTES!

"GENOVEVA de BRABANTE" LA QUE FUE MADRE, MARTIR y SANTA!!

ESTRENO en CUBA!

HOY PAYRET

20¢ Una International 30¢

ESCENARIO Y PANTALLA

N O T A S

OPERA EN EL AUDITORIUM

Esta noche tendrá lugar en el «Auditorium», la primera de las dos audiciones de ópera organizadas con grande y meritísimo esfuerzo y con el concurso de valiosos artistas extranjeros y del patio.

A las 9 y 30 p.m., se cantará la ópera «Carmen» del maestro Bizet, con el siguiente reparto:

Carmen .. .. LEILA GARDEN
Micaela .. .. .. Carmelina Rosell
Frasquita .. .. Alicia Llano
Mercedes .... Margot del Haya
D. José.... Francisco Menén
Escamillo.. .. A. Márquez
Morales.. Antonio Utrera
Zúñiga.. Roberto Nieto
Dancairo...L. de Mola
El Remendado .. ..Armando Finzi

La Orquesta Sinfónica de La Habana, actuará bajo la batuta del maestro Gonzalo Roig.

La próxima «recita» será el lunes con la «Tosca».

GRANDES ATRACTIVOS EN EL BAILE DE LA PRIMAVERA

En todos los países la más florida estación del año es recibida con júbilo y se organizan fiestas de canto y danza para celebrar su advenimeinto. Entre nosotros la «Asociación de Repórters», con el concurso valiosísimo del Club Rotario ha organizado un gran Baile de la Primavera, que tendrá efecto el sábado 2 de abril, a las 9 y media p. m., en el Hotel Nacional.

Será una fiesta suntuosa, a la que acudirán cinco reputadas orquestas, entre ellas la de Valdespí, la de los Hermanos Martínez y la Quintana Melody Boys. Estas orquestas serán distribuídas entre los salones y jardines del magnífico hotel.

Pero aparte del atractivo del baile, habrá otros alicientes poderosísimos. Disfrutará el público de dos espléndidos «shows»: uno a las once, con todos los artistas del «Edén Concert», cortesía de su manager señor Correa, y otro a las 2 y media, con el concurso de los más valiosos artistas de teatro y cine que se hallan actualmente en La Habana.

En el Salón Plata tendrá lugar una brillante exhibición de las modas primaverales, con la cooperación de nuestros más destacados modistos y casas de confecciones.

En la piscina se celebrarán ejercicios, competencias y demostraciones de natación por el team» olímpico cubano, que fué a Panamá, tomando parte Olga Luque, Margaret Chapman, Ruth Gil, Edilia Gil, María Carlota Llanio, Rosita Antich y Melba García.

Habrá, por último, competencias de esgrima entre los mejores tiradores cubanos, que formaron en el equipo enviado recientemente a Panamá.

Se garantiza que los concurrentes podrán adquirir dentro del hotel lunch y bebidas a los precios corrientes en cualquier otro lugar de la ciudad.

Los tickets están a la venta, al precio de UN PESO, en «El Encanto», «Fin de siglo», «La Filosofía», «Los Precios Fijos», la «Asociación de Repórters» y el Club Rotario.

RADIO CINE HOY EXITO!

del DOBLE PROGRAMA Metro Goldwyn Mayer

VEA el dilema de un medico entre el Amor y el Deber en "ENCRUCIJADA del AMOR" con Franchot Tone, Maureen O'Sullivan, y Virginia Bruce

y "AMA, VIVE y APRENDE" con Rosalind Russell, Robert Montgomery y Helen Vinson

Deliciosa comedia romántica..!

30¢ Hasta las 6 p. Niños 20¢ 15¢ Tert. 40¢ Despues

«RANCHO GRANDE» y «LLora Ponciano» HOY en LA COMEDIA

Como de costumbre inicia esta noche a las 9 en punto sus actividades el teatro de la Comedia, donde actúan Alberto Garrido y Federico Piñero. La función es corrida comenzando con «Rancho Grande», la segunda parte de «Jalisco», también original de Carlos Robreño con música del maestro R. Prats. Y en la segunda parte la chistosa comedia lírica «Llora, Ponciano», de Julito Díaz musicalizada por R. Prats.

Mañana debutará la magnífica actriz Lolita Berrio, quien acaba de regresar después de brillantísima labor en el extranjero. Esta es otra de las grandes figuras del teatro popular cubano y por eso la empresa de la Comedia no ha vacilado al contratarla, para reforzar la compañía.

Y para el viernes algo soberbio: regio estreno de «Junto al Capitolio» la última gran producción de Carlitos Robreño con música del maestro R. Prats. Esta revista causará ensación entre el público habanero.

Carlitos Robreño, el glosador de nuestra vida nacional, ofrece en «Junto al Capitolio», una serie de escenas graciosísimas. En todas ellas intervienen Alberto Garrido y Federico Piñero, imprimiéndole a las mismas toda su gracia. No deje de ver «Junto al Capitolio», obra que resultará inolvidable para los «habitues» a la Comedia. Lo que usted ni siquiera puede imaginarse encontrará en «Junto al Capitolio».

No permita que nadie le cuente. Vea «Junto al Capitolio» y saldrá satisfecho. En esta obra actúa toda la plana mayor de la compañía. Un torrente de carcajadas...! Preciosas evoluciones coreográficas a cargo de las 12 bellas vicetiples, que dirige Eduardo Muñoz «El Sevillanito».

En preparación algo grande: «El hijo de Oba-Talá».

MAÑANA: «CARNE DE CONTRABANDO», EN EL ALKAZAR

Hoy presenta por última vez la empresa de este simpático teatro al eminente tenor Richard Tauber, en la adaptación a la pantalla de la inmortal ópera de Leoncavallo «Pagliacci». Completa el programa la espectacular super producción «El prisionero de Zenda», con Ronald Colman, Madeleine Carroll y Douglas Fairbanks, Jr., además el Noticiario Mox Movietone. Los precios: 20 centavos de 1.30 a 5.30 y 30 centavos después. Niños, a todas horas, 10 centavos y tertulia, 10 centavos.

Mañana, el intenso y vigoroso drama «Carne de contrabando». La trágica odisea de la muchacha que tuvo escrúpulos en meterse a cantante de un cabaret del bajo mundo para averiguar quiénes eran los asesinos de su padre...! Contrabando humano: el más inhumano de los negocios sucios que se realizan hoy en los Estados Unidos, por los mismos hombres que durante la prohibición formaron las pandillas de pistoleros que aterrorizaban las ciudades americanas: el contrabando de carne humana...! Las siniestras actividades de los traficantes de inmigrantes que arrojan su cargamento humano desde 10,000 pies de altura y descerrajan un tiro al que estorbe o sepa «demasiado» de su negocio...! Un drama nuevo, movido, de intrigante y misterioso drama...! Conjuntamente se exhibe la fina y humorística comedia del hombre del día», con el ídolo del mundo, Maurice Chevalier.

MAÑANA: «NOCHES DE GLORIA» EN EL NACIONAL

«No hay deuda que no se pague, ni plazo que no se cumpla», dice el refrán, y es mañana, jueves, al fin, el día designado para el estreno en Cuba de la gran joya cinematográfica mexicana «Noches de gloria», en la que Esperanza Iris, la admirable actriz de la pantalla, realiza la máxima interpretación de su carrera. El teatro Nacional ha de lucir como en los días de gran acontecimiento, que esto es lo que constituye la primera exhibición de esta superproducción, de habla española. Narra el tema el sacrificio de una madre, toda abnegación, que se ve separada de su hija única por un lamentable error judicial. Pero la verdad resplandece al fin, cuando todo parecía hundirse en el más absoluto fracaso.

Con Esperanza Iris comparten honores Magda Haller, que va a admirar al público por su arte y su belleza; Magda Haller es lo que se llama una hermosa y linda mujer; Alfredo del Diestro, Julián Soler, Manolo Noriega, Alberto Martí, cientos de extras y el ballet del Palacio de Bellas Artes de Ciudad de México.

La música se debe a la inspiración de Franz Lehar, el más notable de los compositores vieneses de operetas. Los compases de «Eva», de «La Viuda Alegre», de «El conde de Luxemburgo», son el fondo romántico de la obra, en la que se destacan, de igual manera, aires populares de Pepe Guizar, de Agustín Lara y de Jorge del Moral.

La propiedad y el lujo de esta película, producida por José Luis Bueno, y dirigida por Rolando Aguilar, nada dejan que desear, por lo que el éxito de esta producción, que distribuye en Cuba la Continental Films, está asegurado.

MAÑANA AUDITORIUM

DOBLE ESTRENO en CUBA R.K.O. RADIO

La super comedia musical "EL RUISEÑOR DEL CABARET" Hitting a New High

Donde triunfa la soprano del Metropolitan Opera House LILY PONS

Lily PONS canta varias canciones y Arias de las Operas "LUCIA" y "MIGNON"

—ADEMAS— "LOS CADETES de la ARMADA"

Interesante película filmada en la Academia militar de ANNAPOLIS

FREDRIC MARCH y FRANCISKA GAAL "EL BUCANERO" MAXIMO TRIUNFO de Cecil B. de MILLE

HOY Encanto 40¢ 50¢

LUNES ENCANTO RIVIERA GRACE MOORE "La VUELTA del RUISEÑOR" Melvyn Douglas Una columbia

TERROR! MAÑANA ALKAZAR "CARNE de CONTRABANDO" Un SENSACIONAL DRAMA Paramount

MAÑANA: F. MARCH EN «EL BUCANERO» EN EL RIVIERA

Hoy a precios populares, presenta la empresa de este elegante teatro un programa especial: Mischa Auer, Wendy Barrie, Ken Taylor y Dorothea Kent, en la ultra-divertidísima y frívola comedia «Receta para el amor» y el gran actor Peter Lorre, en el soberbio drama de misterios «Gracias, Mr. Moto». Completa el programa el Noticiario Universal. Los precios, 20 cts., por la tarde y 30 cts., por la noche. Niños, tarde y noche 15 cts., y tertulia 10 cts.

Mañana, Paramount tiene el honor de presentar a Fredric March, Franciska Gaal, Akim Tamiroff, Margot Grahame, cientos de actores y miles de extras, en la espectacular super-producción de Cecil B. de Mille, «El Bucanero». La vida de Jan Laffite, el caballero pirata que los hombres temían... y las mujeres más bellas amaban...!

El lunes, un romance entre el arte... y la simpatía...! Ella ofreció en aras de su amor, las notas más melodiosas de su mágica garganta... y él, el magnetismo de su interesante personalidad...! Ella era Grace Moore... la diva... y él: Melvyn Douglas, el apuesto galán...! La película es «La Vuelta del Ruiseñor», una film con música... arte... amor... carcajadas... romanticismo... y ritmo...!

El miércoles 30, jueves 31 y viernes 1, en tres días de gran gala y esplendor, para conmemorar el aniversario de la empresa «Smith» en este teatro dos voces maravillosas, Jan Kiepura y Martha Eggerth, en la lindísima y conmovedora superjoya musical «El Encanto de la Bohemia». Un poema de amor y dolor, a través de toda la película...! Una película verdaderamente extraordinaria...! El lunes 4, la producción de gigantescas proporciones, «Huracán». Pronto, la superdivertidísima comedia «Valiente familia», con Ann Sothern, Jack Haley, Edward Everet Morton y Mary Boland.

UN PROGRAMA EXQUISITO DE LINA D-ACOSTA

Combinar un programa, y sobre todo, combinarlo bien, sin que sobre ni falte nada en el mismo; prepararlo de modo que se satisfagan todos los gustos de un público promiscuo, sin que decaiga su valor ni su interés; conjuntarlo en forma tal que se deslice suavemente, sin interrupciones, y sin cansar la atención, es una misión de técnicos, casi tan delicada y difícil como ordenar un menú exquisito que por igual complazca al paladar y a los demás sentidos.

En esa labor, el maestro Lecuona es tan grande como compositor y ejecutante. Sus espectáculos, por esta causa, tienen la virtud de atraer siempre a un público numerosísimo que sale siempre satisfecho del teatro, dispuesto a volver cada vez que este mago del espectáculo anuncie una nueva presentación. Esta vez el maestro Lecuona nos presentará a la exquisita cantante mexicana Lina D'Acosta, bella mujer y delicado espíritu artístico, acompañándola al piano en un recital cuyo programa resulta una de esas obras de arte a que nos tiene acostumbrados el autor de «Lola Cruz» y «Carabalí».

El próximo sábado, a las 5.30 de la tarde, en el teatro «Principal de la Comedia», nos presentará Lecuona la magnífica artista que tantos triunfos ha conquistado en Europa y América, en el siguiente, exquisito programa:

Aria Antigua, de Gasparini, (primera audición); Cavatina de La Somera, Bellini; Trois Noisettes, Duparma (primera audición); Serenata de Strauss; Voyons Manon, aria de la Manon de Massenet; Aria de la Wally, ópera de Catalani (primera audición); La Jota de Manuel de Falla; L'Enfant Prodigue, de Debussy; El Cisne, Desengaño y Canta Ruiseñor, de Lecuona; Aria de Liu de la ópera Turandot, obra póstuma de Puccini, y otras.

Para este programa sensacional se han fijado unos precios altamente populares, a razón de $1.00 luneta numerada; $0.80 butaca numerada y $0.60 butaca sin numerar.

Dado el interés que existe en el público por este recital único de la señorita D'Acosta, sin duda se agotarán las localidades. Separe hoy mismo la suya por el teléfono A-4707 o en la Contaduría del Teatro de la Comedia.

UN ESPECTACULO SOBERBIO EN EL ENCANTO

De grande entre los grandes puede clasificarse el soberbio espectáculo que nos ofrece el genial Director Cecil B de Mille, en su obra maestra «El Bucanero», la formidable super-producción que está teniendo un magnífico succes en este aristocrático teatro. Son brillantes intérpretes de esta hermosa película, Frederic March, Franciska Gaal, Akim Tamiroff, Margot Grahame, cientos de actores y miles de extras. Un monumento de la pantalla que puede parangonarse con las mejores producciones de todos los tiempos, sin excluir ninguna...! «El Bucanero» se exhibirá hoy en función continua desde las 3:30 hasta las 8, acompañada del Noticiario Paramount. Los precios, 40 cts., hasta las 5:30 y 50 cts., después. Niños 20 cts.

Hoy a las 9:15; función especial a beneficio del templo «Berth Israel» pre-estrenándose la estupenda super-producción de Frank Lloyd, «Una nación en Marcha», con Joel Mc Crea y Frances Dee. La localidad para esta función de gran gala, cuesta $1.00.

Mañana hasta el domingo, inclusive, «El Bucanero». Después de estas exhibiciones, no volverá a ser vista en la Habana sino hasta fines de abril.

El lunes la excelsa diva, ídolo del mundo entero, Grace Moore, superando todos sus anteriores triunfos, en «La Vuelta del Ruiseñor», con Melvyn Douglas. Grace Moore puede sentirse orgullosa por su actuación en «La Vuelta del Ruiseñor», ya que nunca esta excelsa del arte había actuado ni cantado mejor...! Verdaderamente puede ser dicho que la música contenida en «La Vuelta del Ruiseñor», constituirá el más preciado tesoro del arte cinematográfico.

El lunes 4, el espectáculo de proporciones gigantescas «Huracán». Pronto, la ultra-divertidísima comedia «Valiente familia», con Ann Sothern, Jack Haley, Edward Evereth Horton y Mary Boland.

Esperanza IRIS en el mayor triunfo de su carrera artística

"NOCHES de GLORIA" con ALFREDO del DIESTRO MAGDA HALLER JULIAN SOLER y MANOLO NORIEGA

Tomando parte el Ballet del Palacio de Bellas Artes de Mexico!

Una producción de J. LUIS BUENO

Teatro NACIONAL Desde el VIERNES 25

—EL NUEVO TEMPLO del CINE en ESPAÑOL— Distr. por CONTINENTAL Films

NACIONAL: «MAMA COLIBRI». 20 Y 30 CTS.

La empresa del teatro Nacional hace una excepción con la grandiosa del teatro «Nacional» hace una excepción con la grandiosa película «Mamá Colibrí» e interrumpe la triunfal temporada de grandes películas habladas en español, teniendo en cuenta la importancia de la misma.

«Mamá Colibrí» adaptación cinematográfica de la célebre novela de Henri Bataille, del mismo nombre, es un exquisito foto-drama en el que vemos una esposa «descuidada», abandonar esposo, hijos, hogar, comodidades, lujos y riquezas, para seguir a un joven que podía ser su hijo, y que era a la vez compañero e íntimo amigo de ellos, y entregada ciega a su «pasión» ve un día el idilio roto al enamorarse su amante de otra mujer más joven!

Ni ella ni él tuvieron la culpa de la tragedia que sus almas jóvenes y enamoradas laboraron siguiendo el mandato de la juventud que vivía en ellos! Pero ella ocasionó a sus hijos un baldón de ignominia... y él traicionó la amistad de sus hijos, que eran sus compañeros inseparables...! y la realidad de la vida vino a enseñarles que hay un amor prohibido contra el cual claman los código sabiamente por romper el ritmo de la existencia.

En «Mamá Colibrí», figuran Huguette Dufflos y Jean Pierre Aumont, el mejor galán de Europa. La función de hoy es continua, los precios populares: 20 cts., tarde y 30 cts., noche. Las puertas del teatro se abren a la 1 y media y el horario es como sigue: «Mamá Colibrí» se exhibe a las 3:25 6:35 y 10 de la noche, completándose el programa con «Adnegación» una producción totalmente hablada en español, por Fernando Soler y Virginia Fábregas, que se proyecta a las 2, 5:05 y 8:30.

El próximo viernes día grande para la cinematografía hispana una verdadera apoteosis para Esperanza Iris y para el cine mexicano, este día será el estreno de «Noches de Gloria» la primera producción de categoría, digna de compararse con la mejor producida en los Estados Unidos o en Europa.

Cuantos asistieron a la exhibición privada que en el teatro Nacional ofreció la Continental Films, aseguran que «Noches de Gloria», la regia producción de José Luis Bueno que interpreta la más admirada de las artistas, del teatro antes y ahora del cine, Esperanza Iris, es la película más extraordinaria que se ha realizado en nuestro idioma.

LA GRAN TANDA INFANTIL DEL DOMINGO EN EL MARTI

A las 10 de la mañana del próximo domingo tendrá efecto en «Martí» la tanda que la empresa dedica a sus amigos, los niños habaneros. Ha sido confeccionado un programa especialmente dedicado a la gárrula chiquillería habanera. Será estrenada la magnífica revista de gran espectáculo «La Revista Alegre». En la pantalla infinidad de películas cómicas para que gocen los niños; además cartones de Popeye, el Pato Donald, Mickey Mouse, etc. Todos los amados héroes infantiles.

Regalos para todos los niños que asistan. Y el más emocionante de todos los episodios cinematográficos, el 10 de «El nuevo Robinson Crusoe».

El periódico «Patria» ha abierto un interesantísimo concurso para conocer cuál es el artista más simpático de la maravillosa Compañía Infantil. Busque las bases del concurso! ¡El agraciado será obsequiado!

MARTI: «3 ARGENTINOS EN PARIS». Ultimo día. 20 y 30 Cts.

La última oportunidad que tiene el público de la Habana de admirar en «Martí» la superproducción «3 Argentinos en París» es hoy. Se exhibirá en todos los turnos esta película, la mejor realizada y la más graciosa de todas las que ha enviado Argentina a Cuba. La «Republic Pictures se siente orgullosa de haber distribuido la más maravillosa superproducción hablada en español y en la que figura un estrellato de alta jerarquía. Los mejores artistas del gran pueblo que riega el Plata, Florencio Parravicini, Tito Lusiardo, Hugo del Carril, Irma de Córdoba y Enrique Serrano hacen un alarde de facultades histriónicas en «3 Argentinos en París».

Se completa el programa con una graciosísima comedia, el noticiario de asuntos internacionales—cada vez más interesantes—, un cartón en colores de muñequitos y la joya cinematográfica «Un día en las carreras» por los simpatiquísimos hermanos Marx.

Mañana grandioso homenaje a Libertad Lamarque la excelsa actriz argentina proyectándose sus dos mejores películas «Ayúdame a Vivir» y «Besos Brujos», a las 9 de la noche las 400 primeras damas que asistan serán obsequiadas con unos lindísimos aretes «Libertad Lamarque»—los aretes de la Suerte— cortesía de «La Sortija».

El viernes, sábado y domingo, en todos los turnos la emocionante pelea de Chocolate vs. Fillo Echeverría con todos los detalles del evento.

La empresa de Martí se complace en considerar invitados de honor a dichas exhibiciones a los distinguidos cronistas de sport de los diarios y revistas de la Habana. La sola identificación a la entrada se considera motivo para declarar al cronista huésped de honor de «Martí».

A las 10 de la mañana del domingo gran estreno de la super-revista que interpretará la Cía. Infantil: «La Revista Alegre».

Precios populares para la función de hoy. Luneta 20 cts., antes de las 6:30 p. m., y 30 cts., después de dicha hora. Tertulia a todas horas 10 cts. Niños, siempre 15 cts.

PAYRET SABADO 26 PROGRAMA DOBLE en ESPAÑOL!!

"NOBLEZA ARGENTINA" con AGUSTIN IRUSTA Y "UNA MUCHACHA OPTIMISTA" con NEDDA FRANCY

EXITO DE «SEGUNDA LUNA DE MIEL» EN EL CAMPOAMOR

¡Juntos...! ¡Separados...! Reunidos de nuevo y amando más y mejor que nunca, Loretta Young y Tyrone Power en su «Segunda Luna de miel», el romance perfecto de la perfecta pareja de amantes...! Una luna de miel y un viaje a Reno...! Un encuentro en Miami y otra luna de miel...! Aparecen además en el reparto de esta lindísima film: Stuart Erwin, Claire Trever, Lyle Talbot y la nueva estrella de deslumbrante personalidad Marjorie Weaver. «Segunda Luna de miel» se exhibe hoy nuevamente, acompañada de la film llena de acción y dinamismo, «El Conquistador del mar». Emociones y aventuras en un mar infectado de piratas y asesinos... Un tesoro escondido... Un romance inigualable bajo una luna tropical. Son sus intérpretes George Houston y Ruth Coleman. Completa el programa la divertidísima variedad «Desfile de Porrazos», la graciosísima comedia «La Chica de Melodía» y el Noticiario Universal. Los precios 20 cts., de 1:30 a 5:30 y 30 cts., después. Niños a todas horas 15 cts., y tertulia 10 cts.

El martes, el alarde musical del año de la Nueva Universal...! «Tuyo es mi querer», la super-joya que costó un millón y vale... un billón...! La sensacional producción que nos presenta a Alice Faye, la encantadora estrella que hasta ahora nos había deleitado con su melosa voz y su admirable arte, bajo un nuevo aspecto el de bailarina...! Colaboran al éxito George Murphy, William Gargan, Andy Devine y toda una constelación de estrellas de primera magnitud...! Conjuntamente se estrenará la super-hilarante comedia «Los dos maridos», con Edward Everett Horton y Genevieve Tobin; una film de elevado sabor humorístico.

RADIO CINE: «ENCRUCIJADA DEL AMOR»

Continúa en el cartel del espacioso teatro de Galiano y Neptuno el estupendo drama de la Metro titulado «Encrucijada del amor», que interpretan Franchot Tone, Mauren O'Sullivan y Virginia Bruce, en cuya trama vemos todo un asunto pleno de sentimiento por el relato de la vida de los médicos en los hospitales y el problema que se les presenta con sus esposas cuando éstas son incomprensibles. Un verdadero drama de profunda emoción. También se exhibe la simpática comedia titulada «Ama, vive y aprende», en la que aparecen por tercera vez juntos, de principales intérpretes, Robert Montgomery y Rosalind Rusell, los cuales ya vimos actuar en la gran producción titulada «Al caer de la noche».

Completa el programa de hoy una graciosa comedia de la Pandilla y el último Noticiero Metrotone.

Los precios, luneta y primer piso, 30 centavos antes de las 5.30 y después 40 centavos. Los niños, 20 centavos y la tertulia, entrada por Concordia, 10 centavos.

Mañana, este mismo programa.

El lunes: un doble programa de la Warner, con dos estrenos colosales: «La isla diabólica», de John Litel y Ann Sheridan, con la bella producción titulada «¿Quién carga con el muerto?», de Glenda Farrell y Barton McLane.

(VEASE LAS GACETILLAS EN LA PAGINA OCHO)

UNA «LOLA CRUZ» INOLVIDABLE EL PROXIMO DIA 31

De la misma manera que existe gran diferencia entre la ejecución de una pieza de música clásica por un alumno aventajado de cuarto año y la interpretación de la misma por un «virtuoso», también existe gran diferencia entre la representación del rol central de una obra, ajustada, correcta, fina si se quiere, y la «creación» que del mismo papel puede hacer un artista de alma, que ponga a contribución del personaje de ficción toda su personalidad, llegando casi al desdoblamiento. Por eso no es raro identificar a un personaje de leyenda con un artista, el mito se encarna y cobra realidad.

Por eso, esta Lola Cruz que va a interpretar Lydia de Rivera, a fuerza de numerosas amistades de sociedad, ha de hacer época. Aparte de sus cualidades dramáticas y de sus facultades de voz, Lydia es por encima de todo una artista de alma, que domina a la perfección todos los recursos escénicos y pone a contribución de su arte, su personalidad, su figura, su atractivo. Podríamos decir que esta «Lola Cruz» de Lydia de Rivera será una «Lola Cruz» con «it». Y esto lo comprobará el público que asista el día 31 al Auditorium a las 9.30 de la noche.

Y para hacer más pleno este seguro éxito que ha de alcanzar la exquisita cantante y delicadísima mujer, ha tenido el tacto de rodearla de elementos valiosísimos de nuestro teatro. Así vemos en el reparto de la obra a Estela Echazábal, Zoraida Marrero y Francisco Naya para los papeles principales. Luego, completando el resto de los intérpretes figuran Rosa Blanch, María Pardo, Francisca Becerra, Zoila Pérez, Francisco Lara, Alvaro Suárez, Rafael Freyre, Adolfo Otero, Delfino, Arredondo, Guillermo Moreno, Otto Sirgo, Eduardo Moguiellas y 28 coristas de ambos sexos, que ejecutarán los bailes montados por Henry Bell.

Todo el vestuario y mobiliario diseñado y dirigido por Lydia de Rivera, como marco de ambiente, será elegante, se ajustará estrictamente a la época de 1870, que como más brillante se adoptó para esta obra, ya que la historia nos dice que los hechos reales que originaron la trama sucedieron de 1850 a 1860.

El maestro Lecuona, al frente de la Orquesta de La Habana con los 55 profesores, tendrá a su cargo la parte musical, y Paco Lara la dirección escénica.

El ENCANTO de la BOHEMIA con Marta Eggerth y Jean Kiepura

Deanna DURBIN LOCA por la MUSICA

M.E.C.D. 2016

TRIPLE SHEER

Es la tela ideal para el verano. Lava inmejorablemente, no destiñe y es muy fresca. Tres cualidades que le dan verdadero valor.

Esta tela de seda acabada de recibir tiene dibujos completamente nuevos y coloridos maravillosos y la ofrecemos durante esta semana a un precio excepcional

CORTE DE 4 VARAS $2.56

"la época"

NEPTUNO Y SAN NICOLAS

La tienda mejor surtida y la que más barato vende.

El Cepillo de Dientes del DR. WEST

IMPERMEABLE

Limpia completamente toda la superficie y todas las cavidades de cada diente. Solamente con éste cepillo de cerdas impermeabilizadas se puede obtener este resultado. Los dentistas están recomendándolo y millones de personas lo usan diariamente en todo el mundo.

En venta en todas las mejores farmacias, perfumerías y grandes tiendas.

Cepillo de Dientes Dr. West a Prueba de Agua

PROTESTAN LOS GANADEROS DEL DECRETO QUE LE FIJA PRECIO AL GANADO EN PIE

Damos a continuación el escrito que nos remite la «Federación Nacional de Ganaderos de Cuba»:

La Federación Nacional de Ganaderos, organismo que representa a los ganaderos de Cuba, considera improcedente y lesivo a los intereses ganaderos por ella representados, el Decreto Presidencial promulgado en el día de ayer que establece y fija el precio máximo de la carne, sin que se le hubiera dado oportunidad de exponer por medio de una información pública y meditada, las serenas y sólidas razones que seguramente hubiera aportado para oponerse a su vigencia, ya que el Decreto fué confeccionado antes de haber sido citada esta Federación, marcando con ello una grave irregularidad desorientadora de la opinión pública.

La fijación del precio máximo del ganado en pie, tal como se halla redactado en el citado Decreto, va expresamente contra los ganaderos y de manera principal contra los pequeños ganaderos carentes de otros recursos que no sean la justicia de su causa.

Los Mataderos y los Casilleros seguirán conservando el mismo margen de utilidad que obtienen a costa exclusivamente del ganadero, lesionado en sus legítimos derechos de propiedad al hacerse coercitivo un precio máximo.

Esta Federación, a reserva de tomar todas aquellas medidas legales que considere procedentes, hace llegar por este medio su más enérgica protesta a las Autoridades ante una medida que en definitiva sólo será perjudicial al propio pueblo consumidor, al derrumbar todo nuestro sistema económico basado hasta ahora en la regulación automática y justa de la libre oferta y la demanda.

Federación Nacional de Ganaderos de Cuba.
Guillermo de Valdivia Madrigal.
Presidente p. s. r.
Habana, marzo 22 de 1938.

TOMATE RAFEL TRIPLE-CONCENTRADO

SE VENDE

Refrigerador eléctrico «Frigidaire»; perfectas condiciones. $90.00. Familia embarca. Véase San Lázaro, 192. Tel. A-6421

EL EX-EMBAJADOR BRANDON JUDAH DEJO CASI TODA SU FORTUNA A DOS HIJAS ADOPTIVAS

CHICAGO, marzo 22 (AP).—El difunto coronel Noble Brandon Judah, ex-embajador de los Estados Unidos en Cuba, ha dejado bienes por valor de $500,000.

La mayor parte de esta herencia la deja a dos hijas adoptivas, Ann Patterson Judah y Katherine Judah, estudiantes de la Escuela Fermata, de Aiken, Carolina del Sur.

A su secretaria miss Alice G. Mc Intyre le dejó $5,000, y su biblioteca a la Universidad de Brown, Providence, Rhode Island.

OMNIBUS DE CAMAGÜEY

(LOS MEJORES DE CUBA)

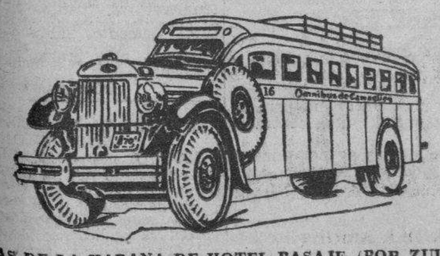

SALIDAS DE LA HABANA DE HOTEL PASAJE (POR ZULUETA) PARA CIENFUEGOS-CAMAGUEY Y SANTIAGO DE CUBA.
4.30 AM Directo hasta BAYAMO.
6.00 AM Directo hasta Santiago de Cuba.
7.00 AM Directo hasta CIENFUEGOS.
7.30 AM Directo hasta Camagüey.
9.00 AM Directo hasta Camagüey.
11.30 AM Directo hasta Camagüey.
1.00 PM Directo hasta Santiago de Cuba.
2.30 PM Directo hasta CIENFUEGOS.
4.30 PM Directo hasta Santiago de Cuba.
7.30 PM Directo hasta Santiago de Cuba.
9.30 PM Directo hasta Camagüey.
11.30 PM Directo hasta Santiago de Cuba.
12.00 PM Directo hasta CIENFUEGOS.
CARROS ESPECIALES PARA EXCURSIONES
INFORMES TELEFONOS: M-1715 y M-4838.
TENEMOS DESPACHOS DE EXPRESO PARA TODOS LOS PUEBLOS DE LA RUTA CENTRAL Y EL RAMAL DE CIENFUEGOS.

SEGURIDAD CONFORT HORARIO FIJO

CRONICA HABANERA

LA GRAN BODA GOICOECHEA-DU QUESNE

Hechas están las invitaciones en nuestra sociedad para la gran boda de mañana en la Iglesia de Nuestra Señora de la Merced.

Boda del más alto rango social, de distinción y elegancia, en la que unirán para siempre sus destinos dos jóvenes descendientes de familias aristocráticas, la bella y gentil señorita Antonieta de Goicoechea y Abreu y el doctor Pedro Du-Quesne y de Zaldo, futuro Marqués Du-Quesne.

Esta ceremonia que congregará en la iglesia cuanto vale y brilla en el gran mundo habanero, está señalada para las nueve y media de la noche, prometiendo constituir un lucidísimo acontecimiento social.

Anoche se llevó a cabo la boda civil.

Para ello abrieron su gran casa de la calle 21 y Paseo, en el Vedado, los Marqueses de Valle Siciliana, padres de la linda fiancée.

Aquellos suntuosos salones, que se caracterizan por el buen gusto de su mobiliario y por el refinamiento que impera en todos sus detalles, fueron marco precioso a la solemnidad de la ceremonia que revistió carácter familiar.

Muy linda se veía la adorable Antonieta ataviada con una vaporosa toilette de organza floreada que se completaba con un precioso corsage de gardenias que recibió como obsequio de su prometido.

Poco antes de las diez se procedió a la ceremonia dando fe como notario el joven y conocido letrado doctor Rafael E. Gaytán y Cancio Bello.

Suscribieron el acta como testigos de la señorita Goicoechea el doctor Raúl Trélles y los señores Emilio Bacardí, Ignacio Irure, Ignacio Weber, Gonzalo Morales, Jorge de Oña y Leandro de la Torriente y Morales.

Por el novio, lo hicieron a su vez, el Conde de Morales, señor Miguel Espelius, Representante del Gobierno Nacionalista Español, los doctores Ignacio Morales y Justo García Rayneri y los señores Aquiles Martínez, Julián Arango y Ramiro Cabrera.

Terminado el acto pasó la concurrencia al comedor donde se sirvió un rico buffet.

Una maravilla la mesa.

Totalmente cubierta por un gran espejo llevaba como adorno el cake nupcial sobre un gran centro de plata rodeado de lindísimos cisnes de cristal de roca.

Como complemento de tanta exquisitez y tanta belleza se destacaban riquísimos candelabros de plata así como el servicio de plata donde solamente se veían dulces y golosinas todo en blanco.

Con los Marqueses de Valle Siciliana, de cuya gentileza y savoir faire conocen todos en esta sociedad, recibían y colmaban de atenciones a los asistentes los Marqueses Du-Quesne, matrimonio de tan alta distinción como Pedro Du-Quesne y Montalvo e Isabel María Zaldo.

Citaremos la concurrencia.

El Marqués de la Real Proclamación.

El Marqués y la Marquesa de la Real Campiña.

El Conde y la Condesa de Jaruco.

La Marquesa de Justiz de Santa Ana.

Seguimos la relación con este grupo de matrimonios.

Charles Morales y Lelia Herrera, Fernando A. Larcada y Silvina López Lay, Raúl Carrerá y Edelmira Machado, Juan de la Cámara y Lily Goicoechea, Estanislao del Valle y Paula Goicoechea, José de Jesús Portela y Sylvia Martínez Zaldo, Luis del Valle y María Mendoza, Miguel Arango y Ruby Gall, Juan O. Naghten y Rita María Arango, José María Arango y Consuelo Alvarez Cerice, Picnón Herrera y Margarita Ruiz Lavín, José López Silverio y Fina López Oña, Henry López Oña y Rosario Arellano, Jorge Zaldo y María Manuela Deschapelles, Charlie Zaldo y Carmen de la Guardia, Carlitos Morales y María Teresa Collazo, Ignacio Morales y Encarnita Crucet.

Carlos de Armenteros y su gentil e interesante esposa María Teresa Demestre.

Juan de Albear y Poupée Armenteros, Juan Montalvo y Bibi Iñiguez, Roberto Sánchez Delgado y Carmen Soto Navarro, Magoon Giménez y María de la Torriente, Ricardo Morales y María Felicia Arozarena.

Y completando la relación de los matrimonios, Justo García Rayneri y su joven y bellísima esposa María Du Quesne.

Entre las señoras, además Carlota Ponce de León viuda de Zaldo, Elena Herrera viuda de Cárdenas, Nieves Durañona de Goicoechea, María Luisa Morales de la Torriente y la señora viuda de Pascual de Goicoechea.

Lolita Morales de González del Valle.

Margot Romero viuda de Lamas, Cuca Villalba de Pedroso, Ofelia Veulens de Alvarez, Nina Baría de López de Haro, María Calvo viuda de Auñón.

Señoritas.

Un conjunto distinguido.

María Luisa de la Torriente, Mimí Sánchez, Lydia Menocal, Glorita Barraqué, Hortensia Díaz Albertini y la encantadora Mariita Scull.

Sylvia González del Valle.

Rosita Párraga.

Elvira, Rosa y Julín Morales Zaldo, Carmen López Oña, Margot Abreu, Eulalita y Carmen Mora Oña, Anita Herrera.

María Hortensia Morales.

María de Lourdes del Valle, Mercedes Alvarez Pedroso, Carmelina Gastón.

Y un grupo de jeune filles que rodeaban a la de la casa, la lindísima Ofelita Morales Abreu, formado por Josefina Morales, Gloria Almagro, y Peggy Echevarría, y Margarita Lamas.

Caballeros.

El coronel Colás de Cárdenas.

Guillermo de Zaldo y Beurmann, Emilio Bacardí, Ignacio Irure, Edy Abreu, Ramón Iturria, Gonzalo Morales, Leandro, Antonio y Salvador de la Torriente, Pillo Morales.

Rafael E. Gaytán, y Pascual de Goicoechea, Sergio del Portal, Calixto García Rayneri, Rosendo Espi Arteaga, y el Conde de Mopox con sus hermanos Joaquín y Francisco de Santa Cruz.

Guillermo de Mena.

Miguel Espelius, Representante del Gobierno Nacionalista Español.

Carlos y Alfonso Du Quesne.

Aquiles Martínez, Ramiro Cabrera, Julián de Arango, Ignacio Weber.

Nuestros queridos compañeros Armando y Mario Castellanos.

Y el cronista que suscribe.

EL PRESIDENTE DE LA REPUBLICA.—A consecuencia de un ataque apendicular se halla guardando cama desde ayer en la mansión palatina el Honorable Señor Presidente de la República, Coronel Federico Laredo Bru.

La gravedad presentada en los primeros momentos ha ido rebasando y anoche el estado general del ilustre enfermo era bastante satisfactorio.

Hacemos votos fervientes por su pronto restablecimiento.

LA EXPOSICION DE LAS SALAS.—Un acontecimiento social bajo todos sus aspectos promete resultar la Exposición de Modas de Verano de las incomparables Hermanas Salas que está anunciada para el próximo día primero de abril, a las cinco y media de la tarde, en el teatro «Auditorium».

Esta fiesta de la moda, que todas las temporadas ha venido constituyendo el primero y más destacado succés, tiene ahora un carácter benéfico pues, como es sabido, los fondos que se recauden pasarán a la Liga de Acción Social de Don Bosco, que tan magnífica labor lleva a cabo en nuestra capital.

Grandes alicientes tiene este verano la fiesta de las Salas.

Se exhibirán más de ciento cincuenta vestidos que son en síntesis la máxima expresión de la moda parisina.

Y, como complemento, cerrando con broche de oro la Exposición, se presentará el traje de novia que exhibirá la lindísima señorita Lolita Betancourt.

La «Casa Trías», el acreditado jardín del Vedado, regala todo el adorno floral del vestíbulo y de la escena.

Cuanto a «El Clavel», el renombrado edén de Marianao, obsequiará a las modelos con preciosos corsages de flores.

La demanda de localidades aumenta por días al extremo de que las pocas restantes han pasado ya a la contaduría del «Auditorium» donde se atienen los pedidos.

Próximamente, cuando quede terminada, daremos a conocer la relación de personas que han adquirido palcos.

Un conjunto de nombres, conocidísimos.

EL BAILE DE LA PRIMAVERA.—Extraordinario interés ha despertado en nuestra sociedad el «Baile de Primavera», que, a beneficio de los fondos de la «Asociación de Repórters» y con el concurso del «Club Rotario», tendrá lugar el sábado, 2 de abril, en el hotel «Nacional», desde las 9 y media de la noche.

Asistirán a este baile las más destacadas personalidades de nuestra sociedad y de nuestro mundo oficial. Cinco magníficas orquestas serán distribuídas en jardines y salones.

Habrá además competencias de natación en la piscina del Hotel, demostraciones de esgrima por el equipo que concurrió a las Olimpiadas Centroamericanas y dos espléndidos «shows», uno a las once, por los artistas del «Edén Concert», gentilmente cedidos por Correa, y otro a las dos y media, por los más distinguidos artistas de teatro que se hallan actualmente en la Habana.

Los «tickets», al precio de $1.00, están a la venta en «El Encanto», «Fin de Siglo», «La Filosofía», «Los Precios Fijos», la «Asociación de Repórters» y el «Club Rotario».

Traje informal.

HAGASE REGALE de Bonitos y Prácticos Objetos, POR MUY POCO DINERO. Artículos Completamente Nuevos, POR MUY POCO DINERO.

Tenemos el surtido completo en los ULTIMOS MODELOS DE

BACCARAT

QUE VENDEMOS A PRECIOS DE LA LIQUIDACION

VAJILLAS DE 30 PIEZAS, Desde $7.50

APROVECHE todo lo más que pueda la

LIQUIDACION FINAL

DE TODAS LAS EXISTENCIAS DE LA

"Casa Versalles"

NEPTUNO 24-M-9374

Entre Industria y Consulado
Frente al Teatro «Encanto»

ENVIOS AL INTERIOR CON FLETE ADICIONAL

VENTA pre-inauguración

CON el fin de habilitar espacio para los nuevos vestidos que estamos recibiendo y con los cuales en una fecha próxima inauguraremos "oficialmente" la temporada de verano, presentamos ahora estupendas colecciones de vestidos de verano, de sport, calle, vestir y noche, a precios verdaderamente increíbles.

Visítenos en seguida antes que el modelo que usted hubiese querido escoger se haya agotado.

Sánchez y Arora

AMISTAD 76
Tels. A-0481, A-7737. Habana

En ropa interior

VITI

SIEMPRE LO MEJOR

LA FESTIVIDAD DEL VIERNES.—El próximo viernes, día 25, celebra la iglesia católica la solemne festividad de la Encarnación del Verbo o la Anunciación de Nuestra Señora.

Para las damas que celebran su santo en esa fecha ha hecho «El Clavel», el afamado y elegante jardín de los hermanos Armand, en Marianao, un extraordinario acopio de flores bellas.

«Easter lillies», hortensias, callas, copos de nieve, dalias, gladiolos, aleliés, «snap dragons», pensamientos...

Cuanto fino y bello se produce en aquellos enormes y bien cuidados campos de cultivo.

Lo más apropiado para un regalo de gusto, en cestos, cajas, ramos, «corsages», centros de mesa, etc.

UNA COMIDA.—La Liga Antituberosa de Cuba que preside la señora Florinda Navarro de Borrell, ofrecerá una comida el próximo sábado a las ocho de la noche en el Hotel Sevilla Biltmore.

Para este acto, que resultará brillantísimo, son numerosas hasta el momento las adhesiones.

LA CONFERENCIA DE HOY.—Hoy miércoles, a las cinco y media de la tarde, la doctora señorita Nena Cruz Planas ofrecerá una conferencia sobre «La vida sentimental de la Avellaneda» en los salones del Círculo de Bellas Artes, en conmemoración del aniversario del nacimiento de tan excelsa poetisa.

Ilustrando la conferencia, varias señoritas pertenecientes a la Sección de Declamación del Círculo, recitarán algunas poesías de la Avellaneda.

DEL LYCEUM.—Esta tarde, a las 6 p. m., ofrecerá una conferencia en el Lyceum el eminente intelectual español ex-rector de la Universidad Central de Madrid, profesor don Claudio Sánchez Albornoz.

Dicha conferencia tiene por título «Avila, recuerdos de mi tierra», y será ilustrada con proyecciones.

LA BODA DE HOY.—Para las nueve y media de la noche de hoy, está señalada la boda de la bella y muy graciosa señorita Hortensia del Valle y Sanjudo y el caballeroso joven Julio Hernández y García.

La nupcial ceremonia, que se verá muy lucida, dadas las grandes relaciones de ambos contrayentes en nuestra sociedad, se verificará en la iglesia de San Juan de Letrán.

El hermoso templo del Vedado, lucirá un precioso decorado floral.

Ha sido encomendado al buen gusto de los maestros de la «Casa Trías» quieres harán allí un adorno novedoso y elegante, respondiendo a los últimos diseños de ellos exclusivos.

También será de «Trías» el ramo para la gentil desposada.

VISITAS DE PESAME.—Un encargo, que cumplimos gustosos.

La familia de la señora María Josefa Quadreny viuda de Miró, que falleció el pasado día diecinueve, nos ruega decir a sus amistades que hasta pasados ocho días no recibirá visitas de pésame.

EL HOMENAJE A MARIBONA.—Merecidísimo por todos conceptos el homenaje que sus amigos y admiradores ofrecen hoy a nuestro querido compañero en la prensa Armando Maribona, en el restaurant «El Jardín», Línea y C., Vedado, a las doce, hora exacta.

Aunque fué iniciado por artistas e intelectuales, se han sumado a él valiosos elementos de nuestra sociedad, distinguidos profesionales, señoras y señoritas.

He aquí algunas de las adhesiones: Doctora Delia Echeverría y Senador Octavio Rivero; señora María Vianello y Dr. Gustavo Gutiérrez; señora María Gorostiza y M. Millares Vázquez, señora Rosita Soto y Senador José Manuel Casanova; señora Sarah Cabrera y «Carlos»; señora Lilian Mederos y doctor Luis Baralt; señora María Cortés y Enrique Aparicio; señora Ana María Borrero; señora María Radelat Vda. de Fontanills; señora Ofelia Balaguer y señor Juan B. Suría; señora Rita Longa de Alvarez Tabío; señora Conchita Fernández de Castro de Jardines, señora Conchita Valdivia de Santo-Tomás, señora Lidia de Rivera, señora Herminia Pérez Valdivia, doctora María Capdevila, Sra. Hortensia Lluch de Berg, Lotte Grahn de Mendoza, señora Cuca Quintana de Bretón, doctora María M. Bretón, señora María Teresa Ginerés de Villageliú, señora Victoria Nanson y Luis Gutiérrez Delgado, Dra. Margarita Iñiguez y Dr. Rodolfo Pérez de los Reyes, Sra. Marisabel Sáenz, Sra. Lesbia Soravilla, Sra. Natacha di Angelo, Sra. Dora Giménez, Sra. Lolita Luis, Sra. Perla de León y señor Manuel Pérez.

Señoritas: Uldarica Mañas, Pituka de Foronda, Angeles Tellaeche, Gilda Lois, Josefina Corzo, Liliane Ducrot, Blanca González Simó, Margarita Gutiérrez, Margarita de Mena, Marta Martínez Casado, Carmen de Pazos, Caridad Ramírez, María Luisa Valentino, Beatriz Buznedo, Martha Elbo Fombellida, Lucila de Castro.

Caballeros: Luis Bay y Sevilla, José María Bens, Gustavo Botet, Gustavo Urrutia, Silvio Acosta, Emilio de Soto, Enrique L. Varela, César Castellá, Emilio Vasconcelos, Enrique Montoulieu.

Marqués de Tiedra, Alfredo T. Quílez, Dr. Lucilo de la Peña, Dr. Pastor del Río, Dr. Emilio Roig de Leuchsenring, J. Alvarez Acevedo, Dr. Manuel Alonso Patiño, Dr. Jorge A. Belt, Enrique Caravia, Dr. Ramiro Collazo, Dr. Antonio González López, Jorge Luis Hortsmann, M. Garófalo Mesa, Ernesto Navarro, Escipión Pujol, Eduardo Abela, Santiago Argüello, Luis Angulo, Diego Bonilla, Gumersindo Barea, Ernesto Fernández Arrondo, Jaime Colson, Mario Carreño, Dr. Manuel Calás, Dr. Oscar Cicero, Dr. Tomás Felipe Camacho, Sr. José Hidalgo Cabrera, Mr. William Campbell, Dr. Alejandro Canetti, Dr. José Manuel Cortina, Evelio García Mata, Carlos M. Era, Enrique García Cabrera, José Luciano Franco, Celestino Gaunaurd, Bernardo Giménez Perdomo, Dr. Mariano López Blanco, Comandante Luis Felipe Lois, Marcelo Agudo, Crescencio Ojeda Jr., Julián Martínez Castells, Miguel González Rodríguez, Sr. Francisco Gómez, Secretario de Comunicaciones; Capitán Alvaro Miranda, Rafael Marquina, Manuel Marsal, Conrado W. Massaguer, Augusto Menocal, Augusto Navarro, Fidelio Ponce de León, José Oliva Michelena, Heriberto Portell Vilá, Rafael Pegudo, Dr. Francisco Pérez de la Riva, Universo Picazo, Comandante Enrique Recio, «Roseñada», Teodoro Ramos Blanco, Ignacio Rivero, Joaquín Rodríguez Lanza, Dr. Luis de Soto, Esteban Valderrama, Jaime Valls, Miguel Santiago Valencia, Ramón Valenzuela, Nicolás Yavorski, Dr. Roberto de la Torre, José Mendiola, Gilberto Ferrer, José Rovira Soler, Dr. Alejandro Herrera Arango, Dr. Julio J. Castellanos.

Organiza este homenaje un grupo de poetas y artistas integrado por María Luisa Ríos, Renée Pots, Serafina Núñez, Roberto Vázquez y Leandro Robainas.

(Continúa en la página NUEVE)

KABUL Sin rival para las CANAS

Un hombre herido grave a balazos por un "garrotero"

Ocurrió el suceso frente a la fábrica donde trabaja la víctima. Una deuda, el motivo

Junto a la puerta de la fábrica de tabacos situada en la calle de Refugio, entre Zulueta y Morro, fué gravemente herido a balazos el tabaquero Miguel Publes Varona, natural de la Habana, de 20 años de edad, y vecino de Salvador y San Quintín, en el Cerro.

Su agresor fué Federico González Mendoza Martínez, natural de la Habana, de 50 años, y vecino de San José número 126, quien se dedica a dar dinero a interés a los empleados de la fábrica.

González Mendoza, se encontró con Publes en el lugar indicado, solicitando que le pagara el interés del dinero que le tenía dado, por cuyo motivo surgió una disputa, en el curso de la cual González le hizo tres disparos de revólver a su contricante, hiriéndolo de gravedad.

El agresor, al ver caer al pavimento tinto en sangre a Publes, trató de darse a la fuga, pero sin que lo pudiera lograr por haber sido arrestado en el interior de la botica situada en Morro y Colón, por el vigilante 1708, B. Madan.

Publes fué recogido del suelo y trasladado sin pérdida de tiempo al segundo centro de socorro, donde el doctor Ortega, lo asistió de tres heridas producidas por proyectil de arma de fuego, situadas en las regiones deltoidea e infraclavicular izquierda, dos más de entrada y salida, en el brazo izquierdo y otra en la femoral derecha.

El capitán Lavista, al mando de la Tercera Estación, que se constituyó, tomó declaración al agresor y a Publes. Este dijo que el sábado último no pudo pagarle los intereses de una deuda que tiene con González, por cuyo motivo lo amenazó con darle muerte si no le pagaba en su oportunidad. Ayer, al encontrarse ambos en la puerta de la fábrica, González lo acometió inesperadamente con el arma que portaba, haciéndole tres disparos, cuyos proyectiles hicieron blanco en su persona.

Por su parte, declaró González, que al ver a Publes ayer en la fábrica, se dirigió a él para cobrarle, en cuyos instantes recibió una trompada, viéndose en la necesidad de recurrir a su revólver para defenderse.

Presentado el detenido ante el Juez de Instrucción de la Segunda, después de haber sido instruído de cargos, ingresó en el Vivac.

¡Evite EL CATARRO!

En cuanto llegue a la casa, aplíquese abundantemente MENTHOLATUM en el pecho, garganta y nariz como una ayuda a respirar libremente y a dormir bien. Nunca debe faltarle MENTHOLATUM, pero esté seguro de que sea el legítimo y no una imitación. Se vende sólo en latitas, tarros y tubos.

MENTHOLATUM

Dr. HUMBERTO FAZ TABIO

Especialista en ENFERMEDADES DE NIÑOS.
CALZADA No. 90 entre PASEO y A. VEDADO
CONSULTAS de 3 a 5 P. M.
Teléfono F-2679

M.E.C.D. 2016

G A C E T I L L A S

AUDITORIUM: A LAS 9 Y 30: LA OPERA «CARMEN»

Hoy, día de gala en este aristocrático teatro. Su escena presenta al distinguido público habanero, la opera en 4 actos de George Bizet «Carmen», cuyo reparto es como sigue: Carmen, Leila Garden; Micaela, Carmelina Rosell, Frasquita, Alicia Llano, Mercedes, Margot del Haya; Don José, Francisco Menén, Escamillo, Alberto Márquez; Morales, Antonio Utrera; Zúñiga, Roberto Nieto; Dancairo, Loret de Mola y El Remendado, A. Finzi.

Un hostelero, un guía, oficiales, dragones, mozos, cigarreras, gitanas y contrabandistas.

En Sevilla, España año de 1820. Orquesta Sinfonía de la Habana con 60 Profesores, dirigida por el Maestro Gonzalo Roig.

Dirección de escena Francisco Dominicis. Maestro de Coros, Moreno Valles.

Luneta $2.50. Primer Balcony. 2.00 pesos y 1.40; Segundo Balcony 0.80. Localidades e informes al teléfono F-4455.

Mañana: Gran programa doble de estreno en Cuba: A las 5:15 y 9:45: El ruiseñor del cabaret», maravillosa combinación de arte, música y lujo, donde triunfa nuevamente, la genial soprano del Metropolitan Lily Pons con John Howard, Jack Oakie, Eduardo Ciannelli y otros y a las 4:00 y 8:30: «Los cadetes de la Armada», interesante film tomado en la Academia Militar de Annapolis, interpretado por James Ellison y Marsha Hunt.

Dos éxitos R. K. O. Radio. El martes: Dick Powell, Rosemary Lane, Benny Goodman y su gran orquesta en el hit musical R. K. O. Radio Hotel Hollywood».

TRIANON: «LA CIUDAD DE ACERO»

Un portentoso drama de la grandiosa Metrópolis americana: New York, la ciudad más activa del mundo, es lo que usted puede ver espléndidamente presentado en la interesante película titulada: «La ciudad de Acero», que tiene por intérpretes en los roles estelares a un notable conjunto de estrellas, encabezadas por Louise Rainer dos veces premiada como la mejor actriz por la Academia de Artes y Ciencias Cinematográficas, el año 1937 y 1938 y el estupendo Spencer Tracy, quien este año obtuvo las palmas como el mejor actor masculino por su actuación en «Capitanes Intrépidos».

«La ciudad de hierro», ha sido dirigida por el genio de Frank Borzage, cuya acción y argumento tiene por escenario la gran ciudad newyorkina donde pueden verse los lugares más famosos y conocidos de la Babel de Hierro.

A las 4:00 y 8:30 la graciosa super-comedia titulada: «A mamá le gusta el Arte», con un grupo selecto de estrellas como, Alice Brady, Betty Furness, Guy Kibbee y Edward Norris.

Se completa este magnífico programa con Noticiero Paramount, cartón en colores.

Precios: Luneta tarde 30 centavos. Noche 40 centavos. Niños 20 centavos. Tertulia: Mayores 20 centavos. Niños 10 centavos.

Mañana: El interesante y original romance titulado: Romance entre balas» por Don Ameche y Loretta Young.

Y a petición a las 4:00 y 8:30: «Una en un millón», de Sonja Heine, Don Ameche, Jean Hersholt, los Ritz Brothers y Adolphe Menjou.

PAYRET: ESTRENO DE «GENOVEVA DE BRABANTE»

Hoy se estrena en este gran teatro la estupenda producción «Genoveva de Brabante» fiel adaptación de la novela que hizo llorar a todas las mujeres, todo un poema de amor y sacrificio, la interpretan un gran conjunto de estrellas y 5,000 comparsas, escenas estupendas hay en esta película momentos de verdadera emoción, son sus principales estrellas Tanino de Lucas, D. Lauzi y J. Capeluto, completan este programa la interesante película de asunto policíaco «Contra el imperio del crimen» por James Cagney y Ann Dvorak. Además se exhibe el último Noticiero Metro, con los más recientes sucesos mundiales y la variedad Metro, «Avalancha de Oro» en colores, los precios son: 20 centavos antes de las 6 y media y 30 centavos después la luneta. Niños 15 centavos a todas horas. Tertulia 10 centavos.

Mañana: «Genoveva de Brabante» y «Contra el Imperio del Crimen».

Sábado, estreno de la producción argentina con preciosas canciones cantada por Agustín Irusta, titulada: «Nobleza Argentina» lo secunda la graciosa estrella criolla Olinda Bozán.

NEPTUNO: Nino Martini en «MUSICA PARA MI DAMA»

Un gran lleno se registrará hoy en este teatro, por presentar al tenor favorito Nino Martini, en la maravillosa super-joya musical: Música para mi dama». El ilustre tenor nos entusiasma con su voz de oro, cantando entre otras: «Vesti la Giubba» de la Opera «Pagliacci», y «Una furtiva lágrima», de la Opera «L-Elisir d-Amore».

Conjuntamente se estrenará el emocionante drama «Barreras de fuego» con Frank Coghlan Jr. Edward Arnold Jr. y Florine McKinney. Completa el programa el hilarante cartón «El Lamparero» y el Noticiero Universal.

Los precios: 15 centavos de 2 y me dia a 5 y media y 20 centavos después. Niños a todas horas 10 centavos.

El viernes, el más popular y famoso de los comediantes, Eddie Cantor, en la super-farsa humorística-político-musical «El hijo de Alí Babá». Lunes: Mischa Auer, en «Receta para el amor». El miércoles: John Barrymore en «El Cabaret del Escándalo», y Tito Guizar en «Amapola del camino».

ROXY: «TOVARICH»

Estamos seguros de que nunca han visto ustedes una combinación más interesante en la pantalla del cine que la forman Claudette Colbert en su papel de la gran duquesa Tatiana, que se encuentra arruinada en París y Charles Boyer, el Príncipe Miguel, su marido que la adora y que pasa con ella todos los malos ratos, convirtiéndolo en buenos por el encanto de su romance que es apasionado y conmovedor, todo lo cual ocurre en la preciosa producción Tovarich» que hoy se estrena en el hermoso teatro «Roxy», situado en el Reparto Almendares, teléfono FO-3255.

Completando el programa se exhibirá una película preciosa «Los tres mosqueteros», donde figura como protagonista Billy Mauch, el héroe de la gran producción: «El príncipe y el mendigo», y la comedia musical en colores: «La Cura del Cura».

Los precios serán hoy los del primer turno: 20 centavos luneta por la tarde y 30 centavos por la noche. Balcony y niños 10 centavos por la tarde y 15 centavos por la noche.

Mañana un programa monumental con el estreno de la grandiosa producción musical «Pagliacci», por Richard Tauber, el tenor de voz maravillosa, y a petición la película más interesante que ha interpretado Janet Gaynor: «Nace una estrella». Además, primer episodio de la escalofriante serie: «La sombra del escorpión».

RIVOLI: «CAPRICHO GALANTE»

Continuando la semana de grandes estrenos, la empresa del elegante «Cinema Rívoli», situado en 4ta. y 5ta. La Sierra, presenta hoy una de las últimas producciones R. K. O. Radio: «Capricho Galante». Una super-comedia musical, abundante en situaciones equívocas y humorísticas, con mucha música y espectaculares bailes y coros, presentada a todo lujo con un reparto que incluye a ocho estrellas de primera magnitud al frente de cuyo reparto aparece Gene Raymond, el rubio platinado ídolo de millares de mujeres. Completa el programa un gracioso cartón titulado: «Nocturno Metropolitano», la preciosa variedad «Ceylán», estreno del último Noticiario Paramount y la interesante película «El super-fenómeno», por el gracioso Jack Oakie y Ann Sothern.

Los precios: 15 centavos luneta por la tarde y 20 centavos por la noche.

Mañana estreno del último cañonazo: «Matrimonio y señorío» por Joan Crawford y Franchot Tone.

REINA: «HEIDI» Y «EL HOMBRE NUM. 13»

Con los precios de 15 centavos la luneta hasta las 5 y 30 y 20 centavos después; la fresca tertulia familiar con sus regias butacas 10 centavos y niños 10 centavos la empresa del muy conocido super-cine Reina, el preferido por las familias de gusto refinado presenta un programa que no podrá ser igualado.

A las dos de la tarde dará comienzo la función con la acostumbrada revista Paramount News, la cual trae los últimos acontecimientos mundiales; seguidamente se pasará la graciosísima cinta de Shirley Temple titulada: «Heidi».

Una película de Shirley Temple en la cual ella no es la única atracción; una graciosa super-producción con esta traviesa y simpatiquísima chiquilla secundada por Jean Hersholt, A. Treacher y Helen Westley.

El hombre número 13 ha sido la película de misterio más interesante del año... el misterioso asesinato del inspector del distrito y la solución del misterio por el as de los detectives. No deje de ver esta superproducción en que el crimen, el misterio y el romance están hábilmente mezclados; está interpretada por Inés Courtney y Weldon Heyburn.

El viernes: «Esposa, doctor y enfermera».

RIALTO: CHARLES BOYER EN «TOVARICH»

Muy concurrido se ve diariamente «Rialto» con el magnífico y simpático programa doble que viene exhibiendo esta semana, y son ellas: «Tovarich» o también «Nobles sin Fortuna», fina comedia romántica que ha hecho reir al mundo entero, interpretada por dos favoritos de la pantalla, el apuesto actor Charles Boyer y la sugestiva actriz Claudette Colbert por primera vez juntos. La otra gran película de hoy tiene por título: «Querer es poder» donde George Brent, al que secunda la bella actriz Anita Louise, nos enseña a no encontrar imposibles... Completan este delicioso programa un cartón en colores y el Noticiero Metrotone, con los últimos acontecimientos mundiales de actualidad totalmente explicado en español.

La función es continua y comienza desde las dos y cuarto de la tarde.

Precios: 20 centavos mayores hasta las 5 y media y 30 centavos después. Niños 15 centavos.

Mañana, hasta el domingo. Este mismo programa en todos los turnos.

LARA: «ES MIA». 10 CTS.

Un original y simpático programa ha combinado hoy la activa empresa del confortable y siempre concurrido cine familiar «Lara», de Prado y Virtudes, con el teléfono M-2421.

En función continua de 2 de la tarde a 11 y 30 de la noche se exhibirá revista, comedia, estreno de la simpática, original, regia producción: «Es mía» con Claire Trevor y Sally Blane y estreno de la sensacional, formidable film de intenso argumento «Bajo dos banderas» creación de Víctor McLaglen, Claudette Colbert y Ronald Colman.

Precio: 10 centavos la luneta a todas horas.

Entre y salga cuando quiera. La función es continua.

Mañana: «El misterioso Mr. Moto» con Peter Lorre y «Alhambra», toda en español.

PRADO: FUNCION SOLAMENTE HASTA LAS 8

Para hoy tiene «Prado», nada más que matinée a las 2, y tanda a las 5, con el formidable alegato en contra de las guerras. Una triste amenaza de la hecatombe del 14, «Lo enseñaron a matar», por el gran actor Spencer Tracy. Además se exhibirá otra grandiosa producción comedia y revista. Los precios serán los de siempre 10 centavos por la noche a las 9, en punto. Función para los socios de la Institución Hispanacubana de Cultura. Exhibiendo la espectacular joya del pequeño actor Freddie Bartholomew «Capitanes intrépidos», Cartón y Revista. Mañana, la super-joya de joyas «Madre Tierra» por Paul Muni y la emocionante cinta «Al caer de la noche.» por Robert Montgomery. El viernes Katherine Hepburng y Fredic March en «María Estuardo y el emocionante film «La escapada fatal» por Bruce Cabot. El sábado: La película por excelencia «Allá en el Rancho Grande» por Tito Guizar y «La mujer persigue al hombre», por Miriam Hopkinsg.

VERDUN: «EL HOMBRE NUM. 13»

Para hoy anuncian las carteleras del predilecto cine «Verdún». (El único al aire libre) dos valiosos estrenos que se presentarán en función continua desde las dos de la tarde. En los turnos preferentes se exhibe la emocionante producción titulada «El hombre número 13,» que interpretan Irene Cournet y Welden Heyburn completándose el programa con la interesante cinta titulada «El goce de la venganza», con Ralph Morgan y Kay Linaker. Además el Noticiario Paramount y un bonito cartón.

Los precios fijados son a base de 15 centavos lunetas hasta las 6 y 30 y 20 centavos después. Los niños y la tertulia con butacas 10 centavos a todas horas.

Mañana: «Mi abuelito», por Jane Withers y «Chan en las Olimpíadas», con Warner Oland.

ACTUALIDADES: «EL TRAIDOR»

Un programa colosal, que ha de gustar mucho a sus asiduos, anuncia hoy el favorito y coquetón cine de las familias «Actualidades», de Monserrate 8 y 10, con el teléfono M-5575.

En función continua de 2 de la tarde a 11 y 30 de la noche, rigiendo los más populares precios se exhibirá revista, comedia, estreno de la grandiosa, formidable, intensa super-producción «El traidor» con Danielle Perola y Pierre Fresnay y estreno de la preciosa regia joya musical argentina «Boliche» creación del popular trío Irusta, Fugazot y Demare.

Mañana: «No basta ser madre» con Carlos Orellana, el Tío Lamparita, «Una carrera con la muerte» y episodio de «Los guardianes de la frontera».

LIRA: «LA CALLE DE LA ALEGRIA»

Un programa, que hará las delicias de sus favorecedores es el que brinda hoy la Empresa del confortable cine familiar «Lira», de Industria y San José, con el teléfono M-4474.

En su función continua de 1 y 30 de la tarde a 11:30 se pasa por la pantalla revista, comedia, estreno de la preciosa, regia, original super-comedia musical «La calle de la alegría» creación de Pat Patterson, Leo Carrillo y otras populares estrellas y estreno de la estupenda, formidable producción de mucha acción «La ciudad tiembla» creación del dinámico actor Edward G. Robinson.

Precios: mayores 10 centavos hasta las 6 y 30 y 15 centavos después. Los niños 5 centavos a todas horas. Entre y salga cuando quiera.

Mañana: «El prisionero de Zenda» y «El danubio azul».

FLORENCIA: «MI ABUELITO» Y «RUMBO AL INFIERNO»

Otro programa extraordinario presenta hoy desde las 2 y media este nuevo teatro, preferido de las distinguidas familias de esta barriada: Jane Withers, «La calamidad pública núm. 1», en su ultra-divertidísima creación «Mi abuelito», Warner Baxter y Wallace Beery, en el espectacular e intenso drama «Rumbo al infierno». Completa el programa la hilarante comedia «Gracias, Señor Cupido» y el Noticiario Universal. Cualquier información que usted desee sobre el horario de las películas, puede usted obtenerlo llamando al teléfono U-3533 y será inmediatamente complacido. Los precios, 15 centavos de 2 y media a 5 y media y 20 centavos después. Niños a todas horas 10 centavos y tertulia familiar 10 centavos.

Mañana, la deslumbrante superjoya musical «La calle de la alegría», con Ian Hunter, Leo Carrillo, Pat Paterson, Kenny Baker, Zasu Pitts y las más famosas estrellas de la calle 52. También se estrenará el emocionante drama «Bodas de contrabando», con Charles Quigley y Rosalind Keith. El viernes, la lujosísima super-producción «Baccara» y el drama realista «Seducción».

MAJESTIC: «ALLA EN EL LEJANO OESTE»

Programa especial es el que presenta hoy el cómodo y elegante teatro «Majestic» de Consulado 116, teléfono M-4477 comenzando el mismo a las dos en punto por el orden siguiente: cartón, comedia y revista, Bruce Cabot, Virginia Grey, Edward Norris, Cliff Edwards, y John Hamilton, en la soberbia producción: «Un mal sujeto». Vea esta grandiosa producción cuya trama es una historia horrorosamente sugestiva, de acción repleta de emotividad en que luchan los sentimientos más contradictorios del alma humana y como complemento, la inigualable pareja Stan Laurel y Oliver Hardy secundados por Sharfen Lynne, Rosalina Lawrence y Vivian Oklund en la simpática comedia «Allá en el Lejano Oeste». Vea en esta graciosa comedia una estupenda caricatura de esos dramas del Oeste terriblemente trágicos por la violencia de sus habitantes y el tradicional colorido de sus costumbres, interpretado por los dos grandes actores cómicos de la Pantalla, que ostentan el cetro del humorismo. No deje de verla. Este programa se repite en Tanda de 5 y por la noche a las 8 y 15.

Precios: Luneta o preferencia antes de las 6 y 30, 10 centavos. Después, 15 centavos tertulia con cómodas butacas damas y niños 5 centavos, caballeros 10 centavos. Mañana: Homenaje a Charles Boyer en «El jardín de Alá» y «La historia se escribe de noche».

INFANTA: «CHAN EN BROADWAY»

Para hoy tiene señalado un soberbio programa el cómodo y ventilado gran teatro «Infanta» del circuito Edelberto de Carrerá, de la calzada de su nombre y Neptuno, teléfono U-3700, a base de dos monumentales estrenos siendo la principal la superproducción: «Charles Chan en Braodway», con Warner Oland, Joan Marsh, una cinta bien conocida del público por su trama magnífica y emocionantes escenas, donde vemos de nuevo al famoso detective chino Chan actuando estupendamente bien esclareciendo uno de los crímenes más sensacionales de la época cometido en una gran ciudad; le sigue en turno el estreno de la archisimpatiquísima super-comedia: «Locos de remate», con los famosos Hermanos Ritz, Joan Davis, Tony Martin, Gloria Stuart, una carcajada cinematográfica, lo más gracioso que se ha filmado hasta la fecha. Completa el programa el Noticiario Fox, y el cartón «El gran sapo».

Mañana: «Chan en Broadway» y «Locos de remate».

El jueves 31. Estreno en Cuba, «Rey sin corona».

CUATRO CAMINOS: «LA LUCIERNAGA»

Al fin llegó el día para los favorecedores del gran coliseum de Belascoaín 637. Teléfono M-3676. Inauguración de la temporada super-producciones «Metro» con la super-joya «La Luciérnaga», por Jeannette Mc Donal, Allan Jones y Warren Wililam. Un drama lírico interpretado por las dos luminarias más grandes de la pantalla. No es una película exactamente histórica. Puede pasar más bien como un episodio de la guerra napoleónica.

«Dos pares de mellizos» por el gordo y el flaco es la mejor selección de cualquier programa y por lo que la empresa Díaz Hnos. tubo el acierto de contratar.

Un cartón y una Revista completan el programa.

Mañana: «La Luciérnaga» y «Tres desalmados».

El viernes: «Escipión el africano».

VIVES: CHARLES BOYER Y TITO GUIZAR

El coquetón cine «Vives» del Vedado, teléfono F-3128, del circuito Edelberto de Carrerá, celebra hoy una extraordinaria función, ofreciendo en el mismo programa, dos películas tan sugestivas como «La Historia se escribe de noche» y «Allá en el Rancho Grande, interpretada por dos ídolos del momento, Charles Boyer, predilecto de las mujeres de buen gusto, y Tito Guizar, preferido de los públicos de habla hispana. El programa se desenvolverá del modo siguiente: En turnos de 4 y 8 y 39, «La Historia se escribe de noche», y en tandas elegantes de 5 y 15 y 9 y 30, «Allá en el Rancho Grande», y Revista Metro. Mañana, «El hijo de Alí Babá» por Eddie Cantor, y «Los Grandes de Londres», por Tyrone Power. El viernes, «Querer es poder», por George Brent, y «El Rey y la corista,» por Joan Bondell.

GRIS: «PAGLIACCI»

Un maravilloso programa es el que ha combinado hoy la Empresa Heydrich-Fernández Ledón, del moderno y favorito cine «Gris», de Baños y 17, en el Vedado.

En turnos de 4 de la tarde y 8:15 de la noche, se exhibirá la magnífica y soberbia producción de la novela de Emilio Zola titulada «Nana», con Ann Sten, Lionel Atwill y Phillip Holmes.

Y en tandas elegantes de 5:30 y 9:45 revista, el cartón «El gallo del lugar» y la maravillosa joya musical, basada en la inmortal ópera de Leoncavallo «Pagliacci», creación del tenor Richard Tauber y Steffi Dunna.

Precios: mayores 20 centavos en la tanda y 30 centavos por la noche. Los niños 15 centavos y la tertulia 10 a todas horas.

Mañana: «El velo pintado», con Greta Garbo y «Fantasmas bohemios», con Constance Bennett y Gary Grant.

MODERNO: «MELODIAS PORTEÑAS» (EN ESPAÑOL)

Para hoy está señalado el estreno de un programa totalmente argentino. «Melodías porteñas», de Amanda Ledesma, Rosita Contreras, Marcos Caplán; «Suprema Ley», de Gloria Morel, Antonio Liceaga y una revista Universal». Hasta las 6:30, quince centavos; después 20 centavos; niños 10 centavos. Tertulia familiar 10 centavos. Mañana y viernes, regio preestreno Warner Bros, «Tovarich», de Claudette Colbert, Charles Boyer; «Una frívola heredera», de Ann Soridan, Graig Reynold; el episodio 2 «Robinson Crusoe». Tertulia familiar 15 centavos, sábado y domingo, sensacional programa, «La luciérnaga», de Jeannette Mac Donald y Allan Jones; y «Un mal sujeto», de Bruce Cabot y Virginia Grey.

NORMA: HOMENAJE A LIBERTAD LAMARQUE

Un programa precioso, todo en español y de homenaje a la reina del tango Libertad Lamarque, es el que anuncia hoy el simpático y confortable cine de las familias «Norma», de Concha y Luyanó.

En tanda a las 5 y nocturna a las 8:30, se pasa por la pantalla gigante revista, comedia, estreno de la maravillosa, regia joya musical argentina «Ayúdame a vivir» creación genial de Libertad Lamarque y Floren Delbene y estreno de la preciosa, original joya argentina «Besos brujos», la última film de la reina del tango, Libertad Lamarque, con Floren Delbene.

Precios: damas, niños y tertulia 5 centavos y caballeros 10 en la tanda y mayores 10 centavos; niños 5 y tertulia 10 por la noche.

Mañana: «Los candelabros del emperador» y «La mujer X».

WILSON: «PERIODISTA IMPROVISADA»

«Wilson», en Belascoaín y San Rafael, U-5863; 10 centavos de 1:30 a 6:30 y 15 centavos después. Niños 10 centavos a todas horas.

Hoy, tarde y noche, la revista semanal (La voz del mundo); la variedad deportiva «Jugando con las olas», y el cartón en preciosos colores «Florilandia» y las super atracciones «Periodista improvisada» magnífica atracción especial de la nueva Universal, interpretada por Wendy Barrie y Kent Taylor y «Una noche de amor», (copia nueva), de la formidable super producción extraordinaria Columbia, interpretada por Grace Moore y Tulio Carminatti.

A las 5 p.m., «Periodista improvisada», por Wendy Barrie y Kent Taylor y «Una noche de amor», por Grace Moore y Tulio Carminatti.

Mañana: «No basta ser madre», super producción toda en español, interpretada por Sara García, Carlos Orellana y Manolo Noriega; y «Juguetes del destino», magnífica producción especial, interpretada por Jacqueline Wells y Paul Kelly.

MAXIM: HOMENAJE A LIBERTAD LAMARQUE

El precioso programa en español, de homenaje a la reina del tango Libertad Lamarque, lo anuncia hoy el predilecto y elegante cine familiar «Maxim», de Bruzón y Ayestarán, con el teléfono U-7049.

En tanda a las 5 y nocturna a las 8:30, se exhibirá revista, comedia, y las preciosas, monumentales joyas musicales en español «Ayúdame a vivir» y «Besos brujos», dos grandes creaciones de la bella actriz Libertad Lamarque, con Floren Delbene.

Rigen hoy precios popularísimos.

Mañana: «El honor de la familia», con Cecilia Parker y Lionel Barrymore y la graciosísima super comedia mexicana Jalisco nunca pierde».

INGLATERRA: «PERIODISTA IMPROVISADA»

«Inglaterra», en San Rafael y Consulado, M-5527; 10 centavos de 1:30 a 6:30 y 15 centavos después. Niños 10 centavos a todas horas.

La mejor proyección y el más perfecto sonido de la Habana, con el nuevo equipo sonoro Sincrofilm Philips, con pantalla de cristal.

Hoy, tarde y noche, la revista semanal (La voz del mundo); la variedad deportiva «Jugando con las olas» y el cartón en preciosos colores «Florilandia» y las super atracciones «Periodista improvisada», magnífca comedia especial de la nueva Universal, interpretada por Wendy Barrie y Kent Taylor y «Una noche de amor», formidable super producción extraordinaria de la Columbia, interpretada por Grace Moore y Tulio Carminatti.

A las 5 p.m. «Periodista improvisada», por Kent Taylor y Wendy Barry; y «Una noche de amor», por Grace Moore y Tulio Carminati.

Mañana: «No basta ser madre», la película cumbre en español, interpretada por Sara García, Carlos Orellana y Manolo Noriega; y «Juguetes del destino», magnífica atracción, interpretada por Jacqueline Wells y Paul Kelly.

CUBA Y ROJO: GRANDIOSOS PROGRAMAS

El más grandioso programa en español, es el que ofrece hoy el simpático y favorito cine familiar «Cuba», de Suárez y Corrales. En tanda a las 5 y nocturna a las 8:15, se exhibirá revista, comedia, estreno de la grandiosa super joya musical en español «Centinela alerta», creación del rey de la copla Angelillo, con Ana María Custodio, Mari Tere y otras y estreno de la preciosa, original super-comedia en español «No basta ser madre», con el popular actor Carlos Orellana, el tío Lamparita y Sara García. Precios: damas y niños 5 centavos y caballeros 10 en la tanda y mayores 10 centavos y niños 5 por la noche. Mañana: «Puerto Arthur» y «Yoshiwara».

«Salón Rojo», el predilecto y coquetón cine familiar sito en Monte y Antón Recio, brinda hoy un programa muy soberbio. En tanda y nocturna se exhibirá, rigiendo precios popularísimos revista, comedia, estreno de la extraordinaria, conmovedora super joya «La vida de Emilio Zola con el señor don Paul Muni y estreno de la preciosa, regia super joya musical «Melodía para dos», con Patricia Ellis y James Melton. Mañana: otro grandioso programa.

UNIVERSAL: «LOS MISTERIOS DE CHANDU» (SERIE)

Lleno se verá hoy el confortable y popular cine «Universal», de Egido entre Muralla y Sol, pues anuncia un programa monumental, en el que figura una de las más estupendas series.

En función continua de 1 de la tarde a 11 de la noche, se pasa por la pantalla revista, comedia, se exhibirá completa la sensacional, estupenda super serie «Los misterios de Chandu», creación de Bela Lugosi (Drácula) y estreno del emocionante, atrevido drama «La destrucción del vicio», con Willy Costello.

Precios: damas, niños y tertulia 5 centavos y caballeros 10 hasta las 6:30 y mayores 10 centavos y niños y tertulia 5 centavos después.

Mañana: «El agua en el suelo», bella producción en español y «Justicia de cow boy», con Charles Starret.

BELGICA Y VIOLETA: PRECIOSAS PELICULAS

Un maravilloso programa en español para hoy el que se pasará en todos sus turnos de este concurrido cine de Egido y Corrales al precio de 5 centavos en matinée y tanda para damas y niños. «La casa de Quirós», maravillosa producción argentina interpretada por Luis Sandrini, y para completar este programa se pasará la grandiosa producción «Mujeres de hoy», con Adriana Lamar, Ramón Pereda y J. J. Martínez Casado. Para mañana: un grandioso programa: «El día que me quieras», con Carlos Gardel y «Almas en el mar», con Gary Cooper y George Raft. El viernes 25 «Los últimos cien días de Napoleón» y «La millona», por Lina Yegros.

Un grandioso programa para hoy en este concurrido cine de las familias. Se pasará en todos sus turnos la preciosa producción por Donald Cook «El misterio de la capa española» y para completar el programa, la magistral obra titulada ¡Un viaje al paraíso», por Roger Pryor. Para mañana: «Mujeres de hoy» y «Romance gaucho», con Camila Quiroga. El viernes 25: «La bailarina roja» y «Diego Corrientes».

La Gran Bretaña no se mezcla en Checoeslovaquia

El Primer Ministro hará pronto una declaración sobre política exterior, señalando su posición

EN ESTE PROBLEMA NO LE DARA EL APOYO A FRANCIA

LONDRES, marzo 22. (Exclusivo).—Atento a los acontecimientos en la Europa Central, el Gobierno inglés ha manifestado que desea conservar el equilibrio político del Continente y se cree que el jueves el primer ministro Neville Chamberlain aclarará su política extranjera sin decir que Londres apoyará a París en la defensa de la soberanía de Checoeslavia.

También se espera que Chamberlain hablará del progreso de las negociaciones con Italia. Se cita como significativo el hecho de que un diario italiano haya dicho hoy definitivamente que las fronteras actuales, después de la nazificación de Austria, no serán alteradas.

Entre tanto los dominios han participado al Gobierno de Londres que se opondrán a cualquier obligación que pudiera contraer Chamberlain en Europa.

Los observadores diplomáticos aquí creen que Mussolini está deseoso de ultimar las negociaciones con Londres para estar en posición perfecta cuando le haga la visita prometida Herr Hitler.

El Comité de Relaciones Extranjeras se reunió con los miembros del Gobierno inglés hoy y recomendó los principios que enunciara Chamberlain el jueves.

Lo que se cree ha obligado al Gobierno inglés a actuar en el caso de Checoeslavia, es que los campesinos alemanes se han unido al partido nazi encabezado por Conrad Heinlein constituyendo el grupo más fuerte en el Parlamento checo. Whitehall teme que con una mayoría en el Parlamento los alemanes estarán en posición fortísima para imponer sus condiciones, a menos que los otros grupos políticos en el parlamento de Praga decidan presentar un frente unido.

ALEMANIA NO HA HECHO PROTESTA ALGUNA ANTE EL GOBIERNO DEL BRASIL

RIO, marzo 22. (Havas). — El ministro de Relaciones Exteriores, Osvaldo Aranha, ha manifestado que no había recibido ninguna nota diplomática del Tercer Reich Alemán, acerca de la disposición que el gobierno brasileño ha adoptado contra las sociedades nazis.

Dijo a la Agencia Havas: «El que prohibamos la constitución de organizaciones nazis en el Brasil es un problemas internos, que sólo nos afecta a nosotros. No creemos que un problema de política propia pueda dar lugar a protestas ajenas. No he recibido, pues, y, por tanto, no he rechazado nota alguna.»

Se había expresado que a consecuencia de la campaña que se viene moviendo contra los grupos de Acción Integralista y en virtud de los comentarios de la «Correspondencia Política y Diplomática», el gobierno de Berlín había protestado ante el del Brasil.

RECLAMAN $2.214,007 POR EL HUNDIMIENTO DEL «ISLA DE PANAY»

WASHINGTON, marzo 22. (AP.)—La reclamación de los Estados Unidos por el hundimiento del vapor «Isla de Panay» asciende a un total de $2.214,007.36, distribuida como sigue:

Costo del buque, $1.945,670.01.
Muertos y heridos, $268 337.35.

El hecho ocurrió el día 12 de diciembre, resultando tres muertos y 40 heridos.

DESAPARECE UNA DAMA FRANCESA DURANTE LA TRAVESIA DEL ASTURIAS

LISBOA, marzo 22. (AP.)—El comandante del trasatlántico «Asturias» informó que Madame Henri Pourverelle, esposa del agregado comercial de la Legación francesa en Lisboa, desapareció del trasatlántico a las tres de la tarde en el Cantábrico.

El esposo cree que se trate de un accidente, y supone que durante un temporal fué barrida de la cubierta por alguna ola.

BASTANTE SATISFACTORIO EL ESTADO GENERAL DE SALUD DEL PRESIDENTE DE LA REPUBLICA

Los distintos médicos que lo reconocieron en la tarde de ayer, opinaron que era innecesario se le interviniese quirúrgicamente. Al principio produjo alarma su estado

A LAS 9 Y 30 DE LA NOCHE INFORMARON QUE SE LE HABIAN RETIRADO LOS FUERTES DOLORES APENDICULARES

El señor Presidente de la República, coronel Laredo Bru, fué víctima, ayer, de una repentina dolencia que todavía le retiene recogido en cama.

El Jefe del Estado dió, como de costumbre, su paseo matinal. Pero a su regreso a la mansión palatina sintióse atacado de un fuerte cólico que alarmó a sus familiares, por lo repentino e inesperado del caso.

Afortunadamente la dolencia no reviste gravedad, como lo demuestra el diagnóstico de los facultativos que fueron llamados a consulta y le examinaron detenidamente.

El primer médico en reconocer al señor Presidente fué el Dr. Portuondo Domenech, Secretario del Trabajo, quien se encontraba en la tercera planta de Palacio en el momento mismo de la ocurrencia.

Los reporters—sabedores de la indisposición del Jefe del Estado—entrevistaron al Secretario de la Presidencia, doctor José Enrique Bringuier, el cual informó que aquél sufría de un cólico.

Añadió que los médicos que le examinaron no han dado todavía un diagnóstico definitivo, habiéndole aconsejado por el momento absoluto reposo.

Por tal virtud han quedado en suspenso las audiencias durante toda la semana.

Estado satisfactorio

El doctor Valdés Dapena, médico particular del señor Presidente, le hizo una visita facultativa.

Cuando se retiraba de Palacio manifestó a los reporters que el estado del enfermo era, a esa hora, muy satisfactorio, habiéndosele hecho un análisis de la sangre que nada anormal acusa.

Mejorado del cólico

A las siete de la noche el capitán Estévez Maymir, Jefe de la Casa Militar del Presidente, comunicó a los reporters que el coronel Laredo Bru se encontraba mejorado, habiendo desaparecido casi totalmente el dolor colítico que le aquejaba desde la mañana.

El doctor Costales Latatú

El distinguido cirujano doctor Costales Latatú, director del Hospital General Calixto García, estuvo en Palacio interesándose por la salud del Jefe del Estado.

Visitas

Para conocer del curso de la dolencia del señor Presidente visitaron Palacio ayer, desde las horas de la tarde hasta las doce de la noche, el Jefe del Ejército, coronel Batista; el Jefe de la Policía Nacional, coronel Pedraza; el Jefe de la Marina de Guerra, coronel González; los Secretarios de Estado, doctor Remos; de Hacienda, doctor Giménez Lanier; de Defensa, general Montalvo; de Comunicaciones, señor F. Gómez; de Agricultura, doctor López Castro; de Obras Públicas, ingeniero Ruiz Williams; de Educación, doctor Fernando Sirgo; de Sanidad, doctor Zenón Zamora; de Justicia, doctor Alonso Pujol, de Comercio, señor Zárraga, y de la Presidencia, doctor Bringuier.

Los médicos

Los facultativos que examinaron al señor Presidente fueron los doctores Valdés Dapena, Benigno Sousa, Lastra, Madariaga y Rafael Nogueira.

Todo preparado

Como se rumoró que el caso del señor Presidente aconsejaba una intervención quirúrgica inmediata, el Hospital de la Policía Nacional fué preparado convenientemente a los fines de dicha operación, de la que se desistió en vista de que los médicos no la estimaron necesaria por el momento.

Ansiedad pública

La noticia de la dolencia del señor Presidente y el rumor de que la gravedad de la misma exigía una rápida intervención quirúrgica, que bien pudiera ser apendicular, produjo extraordinaria ansiedad en todas partes.

Los teléfonos de Palacio—principalmente los del salón de los periodistas—no cesaron de sonar un solo instante, en demanda de noticias sobre la salud del Jefe del Estado.

En las últimas horas de la tarde, cuando los médicos llamados en consulta por el doctor Valdés Dapena comprobaron la mejoría del paciente, por lo que no era aconsejable una intervención quirúrgica de momento, las informaciones ofrecidas al público desde los teléfonos palatinos fueron más optimistas, contribuyendo a atenuar la ansiedad del público.

Parte oficial sobre el estado de salud del señor Presidente

Por conducto de su secretario particular, señor Ramón Blanco Jiménez, hizo entrega anoche a los reporters de Palacio el doctor José Enrique Bringuier, Secretario de la Presidencia, de la siguiente nota relacionada con el estado de salud del Honorable señor Presidente de la República. Hora: 9 y 30.

«En virtud de que el último análisis de sangre practicado al coronel Laredo Bru arroja una notable mejoría, los señores médicos que vienen prestándole los cuidados de la ciencia estiman que, por el momento, no se hace necesaria una intervención quirúrgica. Su estado general es bastante satisfactorio y los dolores apendiculares han rebasado, cosa que hace suponer que no existe peligro para su vida».

EL CORONEL MENDIETA

A las once de la noche estuvo en la tercera planta a interesarse por el estado del coronel Laredo Bru, el ex-Presidente de la República Coronel Mendieta.

Le acompañaba su esposa.

También estuvo el Alcalde de la Habana y su esposa.

Otros visitantes

Desfilaron por la mansión palatina, asimismo los señores R. O. Pedraza, Agustín Acosta, senadores; Juan M. Menocal, vocal de la Comisión Nacional de Transporte, coronel Collazo, general Montes, C. García Vélez, Augusto Saladrigas, Magistrado, Candita Gómez Calás, Sub-Secretario de Justicia, Miguel Angel Campa, Sub-Secretario de Estado, Mario Díaz Cruz, Rogelio Díaz Pardo y otros muchos.

Cablegramas

Procedentes del extranjero se recibieron anoche en Palacio, numerosos despachos cablegráficos preguntando por la salud del señor Presidente.

Guardia médica

Junto al lecho del señor Presidente hicieron guardia durante toda la noche y la madrugada de hoy los doctores Madariaga y Palma Plasencia.

Cólico apendicular

Entre los visitantes de la mansión palatina se comentaba que la dolencia del señor Presidente es, posiblemente, la de un cólico apendicular.

A la una de la madrugada se procedió a extraerle por segunda vez la sangre al señor Presidente con objeto de practicar en ella, un nuevo análisis y conteo globular.

A las dos de la madrugada el doctor Palma Plasencia, que permanecerá de guardia junto al lecho del señor Presidente, hasta las 8 de la mañana de hoy, informó a los repórters que la mejoría del enfermo continuaba acentuándose.

BREVES MANIFESTACIONES DEL DR. REMOS SOBRE EL CASO DEL MANUEL ARNUS

El doctor

¿Mata microbios EL ANTISEPTICO QUE USA UD?

EL LANCET DE LONDRES RESPALDA LAS CUALIDADES DEL ANTISEPTICO LISTERINE PARA MATAR MICROBIOS

Por más de cien años la revista científica *Lancet* de Londres ha sido reconocida por la profesión médica como la principal del mundo. Aquí damos las conclusiones publicadas por esa revista después de una extensa y minuciosa serie de experimentos:

1—El número de microbios destruídos en 15 segundos por el Antiséptico Listerine, sin diluir, fué más de 600 millones.

2—Se comprobó que el Antiséptico Listerine es innocuo para todos los tejidos del cuerpo.

El antiséptico solo se usa para una cosa—para destruir los microbios que amenazan la salud.

Entonces, ¿debe Ud. arriesgarse usando antisépticos tan diluídos que no pueden ser eficaces? No solo pierde su dinero, sino que pone su salud en peligro, porque esos antisépticos *NO* destruyen los microbios que la amenazan.

Listerine es un Antiséptico Probado

Prueba tras prueba ha demostrado las extraordinarias cualidades del Antiséptico Listerine para destruir microbios. Además, es seguro, porque llega a manos de Ud. sin haber sido diluído.

Protéjase—obtenga resultados—exija el Antiséptico Listerine.

ANTISEPTICO LISTERINE

VIBOREÑAS

La gran excursión a Trinidad

Merece toda preferencia hoy esta gran excursión que a tan histórica ciudad organizada está por los RR. PP. Dominicos, para pasar en ella los jueves y viernes Santos, días 14 y 15 de abril.

Nuestro muy amado Prelado Monseñor Manuel Ruiz, Arzobispo de la Habana, bendice esta peregrinación a ese típico rincón cubano que tanto dice a nuestras tradiciones y a la Historia de Cuba.

El milagroso Cristo de la Veracruz que allí se venera con intenso fervor, es el principal objeto de esta peregrinación, señalada su salida de la Estación Terminal para las nueve y media de la noche del día trece, siendo la llegada a Trinidad a las nueve y media de la mañana, y aunque es de carácter genuínamente espiritual, pueden asistir las personas que lo deseen a título de turistas, debiendo aprovechar la oportunidad de este viaje económico en tren especial directo y disfrutándose de las mejores comodidades.

Es muy importante hacer cuanto antes las reservaciones en los coches dormitorios, cuyo número está limitado dada la extensión del tren que llevará numerosos carros.

Los RR. Padres Dominicos hacen todas reservaciones y también pueden hacerse en la Estación Terminal, Departamento de Pasajes, teléfono M-0488, con las debidas garantías.

Han hecho el señor Manuel Díaz y señora; el doctor Jorge L. Delgado y señora; señor Ramiro de la Gándara Cortés; señor Bruno Ruiz; señorita Nena Villa; señorita Maria de Solo; señor José Jiménez Martínez y familia; señor Gaspar Machinell y familia y otras conocidas personas cuyos nombres iré dando a conocer.

Boda en San Juan de Letrán

Celebrada en este suntuoso templo a las nueve y media de la noche, la novia la distinguida y bella señorita Hortensia del Valle y Senjudo y el afortunado novio el apreciable joven Julio Hernández y Garcés que unirán sus destinos ante una selecta y numerosa concurrencia invitada por los padres de Hortensia señora Emérita Senjudo y el señor Alberto del Valle y Díaz.

Anticipadamente les dedico mi más sincera enhorabuena, agradecido a la cortesía invitándome.

Cecilio Córdova Devesa

Una sentida manifestación de duelo fué el triste acto del entierro de este infortunado amigo, cuya residencia de Milagros número 58 vióse invadida por sus numerosas amistades tan pronto se supo la fatal noticia de su muerte.

A mí me sorprendió más intensamente por ignorar padeciera de dolencia alguna.

Por tan irreparable pérdida dedico la sincera expresión de mi condolencia a sus hijos Luis y Carmelina y al esposo de ésta querido amigo Luis Varona, a sus hermanos Francisco, Demetrio, José Luis, Conchita, María del Carmen y Emilia, y demás familiares deseando su eterno descanso.

Bellos souvenirs

Los he recibido de dos queridos amiguitos a cuyos padres úneme gran amistad.

El niño Eugenio Abello y Vasseur y el niño Arturo Amigó y Pérez, que realizaron el sábado su Primera Comunión en la Capilla del colegio Champagnat de los Hermanos Maristas, y me han dedicado dos preciosas estampas de tan sentimental y piadoso acto.

Los felicito con el afecto que les profeso y les doy las gracias por sus souvenirs.

Un Saludo

Lo dedico en sus días a la señorita Victoria Criado, amada esposa del encargado de los Archivos de este DIARIO, Fidel Araujo, siempre muy cumplido y servidor.

Muchas felicidades le deseo.

Carmita Ruiz Bello

Tan linda e inteligente muñequita cumple hoy diez años, y objeto será de muchas demostraciones de afectos, por sus familiares y compañeritas de estudios, a las que se complacerá junto con sus amados padres en recibir esta tarde.

Muy presente tengo a mi linda amiguita «Carmitica», a la que deseo muchísimos y dichosos años de la más venturosa vida.

Un saludo y ofrecimiento

Mucho me ha complacido el que he recibido de la bella y muy celebrada soprano Graziella de los Santos y su esposo el afamado barítono señor Domingo Ochandategui, que forman el conocido duetto «Sant. Ochán», desde su residencia en Gervasio número 165, segundo piso esquina a Salud, en la capital, donde se ofrecen a sus amistades.

Les acuso recibo y les quedo agradecido a su doble ofrecimiento, social y artístico, apreciándolo en lo mucho que para mí vale.

Club Deportivo Montejo

De fiesta esta noche este Club pues celebra un recibo bailable de mamarrachos, a las nueve, con dos buenas orquestas.

El galante Presidente estimado amigo Evaristo Díaz Lalanne ha hecho una extensa invitación femenina y promete verse este baile muy concurrido.

Valioso folleto

En su oportunidad recibí el de las obras del Salón de Bellas Artes, obsequio del cumplido amigo Roberto Vázquez, conteniendo obras de V. Nanson, Sánchez Araujo, García Mata, M. Vega, varias admirables de Roberto, J. Maig Rovira Soler, Hernández Giró, Alvarez Gómez, Luisa Fernández Morell, E. Valderrama, D. Ramos, R. Aguilera, A. Baxten, Beatriz Buznedo, Rodríguez Radillo, Ponce de León, Carlos Picazo, Chávez, Raquel Rossell, Bachs, Ordoquí, Armento formando un elegante folleto.

Gracias a tan celebrado artista por su valioso obsequio.

Victoriano Zabala

De celebrar hoy sus días tan servicial y querido amigo, al que de vez en vez solo tengo el gusto de saludar, le dedico mi más cariñosa felicitación, con el gran afecto que desde hace años le profeso.

Fiel cumplidor Victoriano del «código de la amistad», bien merece la estimación en la que sus incontables amigos lo tenemos.

Para los antiguos alumnos de los HH. Maristas

El Hermano Félix, Director del colegio Champagnat se dirige a sus amados ex-alumnos en la siguiente circular:

«Estimado ex-alumno: Tengo el gusto de invitar a usted para un triduo de conferencias, que con el fin de preparar los Ex-alumnos al cumplimiento pascual, dará el Rdo. P. Román Galán, S. J. en la Capilla del Colegio, los días 24, 25 y 26 del mes de marzo a las 8 y media p. m.

Espero tener el gusto de contarlo entre los que honren con su presencia a su antiguo Colegio, y que además invitará a sus compañeros que no hayan recibido el aviso.

Queda de Ud. atentamente su S. S., El Director. Notas: 1ra. La Comunión será el 27 de marzo, en la Capilla del Colegio, a las 8 menos cuarto a. m. 2da. Después de la Comunión se sacará una fotografía y se servirá el desayuno.»

Agradezco al querido Hermano Félix la invitación que me ha dedicado.

Urbano del Castillo.

GRAN CASINO NACIONAL
ABIERTO TODOS LOS DIAS DESDE LAS 3 p.m.
GRAN SHOW
RAMON y RENITA
bailes internacionales
LOS RANCHEROS
TROVADORES MEXICANOS
Orquestas GRAN CASINO
Rene TOUZET
CONJUNTO del RITMO
A. VALDESPI
Dinner de Luxe: $ 2.50
RESERVACIONES FO 7540

666 Domina el PALUDISMO en tres días.
CATARROS en un día.
Líquido - tabletas Salve Ungüento Gotas para la nariz
Tónico y Laxante

De los Juzgados de Primera Instancia

Dispuesto un remate

El doctor Manuel R. Zaldívar, Juez de Primera Instancia de Almendares, dictó sentencia con fecha de ayer por ante el ecretario Miguel Angel Silveira, mandando seguir adelante la ejecución despachada contra los bienes del deudor, en el juicio ejecutivo seguido por Luis Sánchez y Compañía contra José Díaz y Blanco, hasta hacer trance y remate de los mismos y con su producto entero y cumplido pago al ejecutante de la cantidad de 550 pesos de principal y 150 pesos para costas.

Sin lugar una oposición

Con fecha de ayer, el doctor uan Francisco Nodarse, Juez de Primera Instancia del Norte, dictó sentencia declarando sin lugar el incidente establecido en el juicio hipotecario promovido por José Ignacio Alfonso Valdés, administrador de los bienes de Laureano Alvarez, en el juicio seguido por Isidoro Gómez solicitando la casa Paula número 9.

Relación de los asuntos civiles turnados ayer

Retractos: De Marianao en divorcio por Manuel González contra Paula González, al Centro; de Santiago de Cuba en divorcio por Juan Rojas contra Dolores Llopis, al Este.

Demencias: Angel Alvarez, al Este; Mario Sardiñas, al Oeste.

Pensión de veterano: Genoveva Ordoñez sobre pensión de Agustín Rodríguez al Este.

Consulación: Jesús Hermon Coronado al de Almendares.

Depositario: Luisa Farias Robaina contra Herminio García Montero sobre hipoteca en la calle 15 número 13 en el Vedado, al Este.

Declaratoria de herederos: Magdalena Rodríguez y Rodríguez, al Este.

Incapacidad: Francisco Gamba y Sánchez de la Campa, al Centro.

Adopción: Graciela J. Dubie contra José Morell al Este.

Divorcios: Amalia Villasuso contra Llerena al Sur; Carlos Tomás Hernández contra Mercedes Cabrera Mena, al Centro.

Defunciones ocurridas ayer en La Habana

HASTA LAS 4 P. M.

Margarita Landin Gárate, blanca, un año, San Rafael 144.

Esmerido Valerino Garbey, mestizo, un año, Hospital Infantil.

Dolores Peñabaz Larrea, blanca, 46 años, Espada 130.

Hilda Alvarez Erce, mestiza, 4 meses, Hospital Infantil.

Clara García Bueno, negra, 3 años, Florencia número 4.

Margarita Sánchez Armas, blanca, 51 años, Zapata 26.

Antonio Fernández Varela, blanco, 72 años, C. Fortún Souza.

Sebastiana Nuza, mestiza, 67 años, Oquendo 18.

Isolina egura Vázquez, blanca, 6 meses, Hospital Infantil.

Concepción Alvarez Valido, blanca, 41 años, Hospital Lebredo.

Zoila Estrella Teutelot, blanca, 28 años, Hospital Municipal.

María Elena P. Ramos, blanca, 5 meses Habana y Porvenir.

Gil Marín Soto, blanco, 52 años, Hospitl Las Animas.

Antonio Bú, amarillo 49 años, Rayo 28.

Eliodora Delgado Rodríguez, blanca, 15 años Hospital C. García.

Carmen Manzano, mestiza, 46 años Reina 117.

Víctor Vélez Expósito, blanco, 64 años, Habana 50.

Para EVITAR muchos Resfriados
VICK VA-TRO-NOL
"Bastan unas pocas gotas en cada fosa nasal"
Para ACABAR con un Resfriado más pronto!
VICK VAPORUB
"Basta frotárselo en el cuello, pecho y espalda"
SIGA UD. EL PLAN VICK PARA DOMINAR MEJOR LOS RESFRIADOS
Detalles completos en cada paquete

CRONICA HABANERA

LA FUNCION INFANTIL

Una gran fiesta—dicho así, en breves palabras—fué la función infantil verificada el domingo último en el teatro «Nacional», a beneficio de la Corporación Nacional de Asistencia Pública.

Un gran éxito, tanto artístico como social y económico, constituyó aquella fiesta que congregó en la sala blanco y oro de nuestro primer coliseo una representación nutridísima de damas y caballeros, así como de niños y niñas pertenecientes a nuestras más distinguidas familias.

Antes de pasar a dar cuenta del programa, tan bello como interesante, permítasenos felicitar en breves líneas, por el triunfo obtenido, a la señora Gloria Valdés Reimundo de Martínez Fraga, la bella y encantadora esposa del presidente de la Cámara de Representantes, quien con entusiasmo grande, con celo y actividad únicos, trabajó día tras día en todos los detalles de organización secundada admirablemente por tres damas, gentiles y distinguidas, que con igual celo y el mismo entusiasmo cooperaron en aquella ardua labor, María Romero de Vieites, Laura Diestro de Ferrer y María Montalvo de Soto Navarro.

Poco después de las nueve y media, cuando el teatro se hallaba abarrotado de público en localidades altas y bajas, en palcos y grillés, se alzó el telón para dar comienzo a la función, llevándose a escena la bellísima comedia musical «Jugueteolandia 1938», escrita y dirigida personalmente por el popular Modestín Morales, director de la Academia de Arte.

Parte por parte, número por número, alcanzaban los más cálidos elogios y celebraciones de la concurrencia que pudo admirar a un grupo de más de cien niños en números lindísimos, apropiados al carácter infantil de la fiesta.

En «Trompetas y Botones» se lucieron Alvaro Iznaga, Johnny Palli, Luis Ruano, Lillian Alvarez Vila, Gloria Martha Curbelo e Isabelita Mola.

«La Alcoba de los Niños» fué interpretada por Patricia Burunat, Gladys Fusté y el simpatiquísimo Papo Batista, así como por la bella señorita Nena Moreno, que cantó admirablemente.

En el tercer número, titulado «La Nave de la Fantasía», fueron muy aplaudidos Elia Lago, Hortensia Hernández Nevares y Alisha de la Llama Steinhart, así como Ana María Gutiérrez, Ninón Rosa Pineda, Uvita del Río, Olga Castellanos, Fefa Alvarez, Mirtha de la Torriente, Beba Alvarez, Raquel Castellanos y Coralia Espinosa.

Después siguió «En la Tierra de los Juguetes», integrado por números de gran atracción.

«Una Bella Sorpresa» fué interpretado por Dulce María Godínez, Lillian G. Gamba, Oscar Arocena, Alvaro Iznaga, Enrique Larrondo, Johnny Palli y Luis Ruano.

En «Los Soldaditos de Madera» se lucieron Alfredo Jaime y Ramos, Mario Romeu, Gladys González Jerez, Anita Shurman, Gladys Romeu, Tatica Aizcorbe, Papo Batista, Patricia Burunat, Pitucha Campuzano, Martha Gloria Curbelo, Mayito García, Jorgito Izquierdo, Chavelita Mola, Raúl Naranjo, Elenita Olózaga, Angel Páez Milán, Gladys Vizcaya y Cecilia y Mayito García.

«El Conejito del Bosque» fué éxito de la graciosísima Myrna Williers.

Y el «Petit Desfile», de los hermanos Martica y Alfredito Martínez.

Después recitó la simpática niña Rita Puig Gómez «La plegaria del huérfano pobre».

«El Petit Jazz» lo interpretaron Lilia Alvarez Vila, que hizo gala de su voz, y Tatica Aizcorbe, Patricia Burunat, Pitucha Campuzano y Gladys Vizcaya, niñas lindísimas.

«Autschwung», número muy simpático, estuvo a cargo de Mirtha de la Torriente, Beba Alvarez Vila, Raquel Castellanos, Coralia Espinosa, María Teresa Santamarina y Ninón Rosa Pineda.

Más tarde recitó con gracia magnífica, la pequeña Tatica Aizcorbe, que arrancó aplausos del público.

Un número muy lindo fué «En un Jardín de otra Epoca», en el que se lució notablemente, haciendo un lindo baile la encantadora niña Mirtha Batista Godínez.

En este número tomaron parte los siguientes niños:

Los Petimetres: Gladys Vizcaya y Mayito García.

El pequeño girasol: Tatica Aizcorbe.

Las damas: Mirtha de la Torriente, Beba Alvarez Vila, Raquel Castellanos, Coralia Espinosa, Ninón Rosa Pineda, y Fefa Alvarez Vila.

Los Trovadores: Angelina Inastrilla, María Cristina y María Teresa Santamarina, Yolanda Abalo, Hortensia Bru, Lucrecia Lanz y Olga Castellanos.

La princesa invitada: Mirtha Batista Godínez.

El príncipe: Tata Pedraza.

El galán trovador: Lillia Alvarez Vila.

Bouquet de flores: Hortensia Hernández Nevares, Alisha de la Llama y Steinhart, Gracielita Alonso de la Torre, Gloria Martha Curbelo, Sarita Freixas, Isabelita Mola.

Mariana Cadenas, la graciosa e inteligente niña que tan magníficas aptitudes reúne para el baile, interpretó el Pizzicato de Libbes.

Por último, dos números: «Ha llegado la Flota» y «Flowers Drill», interpretado, este último, por las alumnas de las RR. MM. Dominicas Francesas: R. Figarola, M. Puente, M. Agdamag, S Sampere, C. Castañer, E. Cuesta, A. Santiago, E. Díaz, C. Vendrell, C. Plasencia, C. Suárez, J. Rollin, Y. Martín, S. Morales, M. Pardo, L. Carás, A. Vendrell, C. M. Rodríguez, Y. Vidal, L. A. García, D. Arteaga, M. Riquelme, H. Otero, I. Vázquez, N. Rivero, A. Graells, C. M. Fernández, H. Borges y O. Rivero.

A la entrada de la fiesta fueron repartidos los lindos programas obsequio de la gentil señora Conchita López Trigo de la Peña, confeccionados bajo la dirección de la señora Amelia Rivero de Romínguez y del estimado amigo Joaquín de la Cruz, jefe de propaganda de la Fiesta de Caridad

La bicicleta donada por la señora Leonor Montes de Laredo Bru, esposa del honorable señor Presidente de la República, correspondió al número 349, cuyo poseedor resultó ser el niño Jorge Márquez.

La muñeca, vestida por Bernabeu y Eva, y donada por la señora Elisa Godínez de Batista, esposa del Jefe del Ejército Constitucional, ha correspondido al número 498 (papeleta amarilla). Aún no se ha presentado la niña que la posee.

De los diez pases con derecho a 40 tickets, cada uno, para el parque infantil «Colón», situado frente al parque Maceo, se han entregado los siguientes: número 264, a Rafael López, de Escobar 39; número 394, a Heriberto Pérez, del Instituto Cívico-Militar; número 867, a Mario Esteban, del Bando de Piedad; número 609, a Adalberto Piedra, del Instituto Cívico-Militar; número 446, a Cudy Hernández, del reparto Almendares; número 273, a Serafina Palenzuela, de la calle 13, entre 6 y 8, en el Vedado. Faltan por entregar los pases correspondientes a la papeleta rosada número 936 (niño) y los números 415, 485 y 645, de papeletas amarillas (niñas).

El perrito «pekinés» donado por la linda Rosita Blanco Herrera y Clara, ha correspondido a la papeleta número 1647.

Las papeletas premiadas fueron sacadas del aparato facilitado por el Centro Asturiano, por el monísimo «Papo» Batista Godínez, a presencia de toda la numerosísima concurrencia que invadió todas las localidades del «Nacional».

Los poseedores de las papeletas cuyos números se han consignado, pueden pasar por la oficina de la Corporación Nacional de Asistencia Pública, sita en Avenida de Columbia y Octava, o llamar por los teléfonos F-5805, FO-7258, I-3027 y el FO-2922.

No podríamos dejar olvidada a la Banda de Música de la Casa de Beneficencia y a la orquesta «Quintana Melody Boys», que contribuyeron con sus magníficos conjuntos a la esplendidez y lucimiento de la fiesta.

También tenemos que mencionar al artista Dalmau, quien puso de manifiesto su gusto exquisito en la confección y diseño de los trajes.

Ha sido tan destacado el éxito artístico y social de esta Función Infantil, que se han recibido numerosas peticiones para que se repita el mismo programa a precios populares, a fin de que disfruten del mismo las numerosas familias que no pudieron obtener localidades.

Estas peticiones confirman el destacadísimo triunfo de las bellas y distinguidas damas que tuvieron a su cargo la organización de ese magno acontecimiento infantil.

Pasaremos a dar cuenta de la concurrencia.

En el palco presidencial con la primera dama de la República la gentilísima Leonor Montes de Laredo Bru, estaban el Jefe del Ejército Constitucional y su bella esposa Elisa Godínez, el Jefe de la Policía y su encantadora esposa Isabel Patiño y otros.

En palco también las gentiles organizadoras de esta fiesta, damas tan distinguidas como Gloria Valdés Reimundo de Martínez Fraga, María Romero de Vieites y Laura Diestro de Ferrer y el Presidente de la Cámara doctor Antonio Martínez Fraga.

El Alcalde de la Habana doctor Antonio Beruff Mendieta y su esposa, tan bella elegante, Gloria Guerra, ocupaban un grillé del piso principal.

Y así en palcos y lunetas lo más selecto del mundo oficial y social.

Seguiremos la relación con las señoras.

En primer término la bella y siempre interesante María Jaén viuda de Zayas, a la que acompañaban sus hijas tan encantadoras Herminia Gomez Colón de Pereira y Rita María Gómez Colón de Colli, y la nieta de su adoración, Herminita Pereira.

Emma Cabrera de Giménez Lanier, esposa del Secretario de Hacienda.

Graciella de la Torre de Alonso Pujol, esposa del Secretario de Justicia.

Encarnita Luaces de Montalvo, esposa del Secretario de Defensa.

Corali Rodríguez de Sampedro de López Castro esposa del Secretario de Agricultura.

Teté González de Zenón Zamora, esposa del Secretario de Sanidad.

Marcela Cleard de Barnet, esposa del ex-Presidente de la República, señor José A. Barnet.

María Dolores Machín viuda de Upmann, María Montalvo de Soto Navarro, Amelia Solberg de Hoskinson, Amelia Rivero de Domínguez, Rita María Arango de O-Naghten, Elvira Obregón de la Cruz, Graciella Cabrera viuda de Ortiz Cano, Ofelia Brito de Menocal, María Martín viuda de Dolz, Marina Dolz de Tolón, María Teresa Córdova viuda de Miranda, María Vázquez viuda de Solís, y Chichí Rivero de Miguel.

Zoila Mulet de Fernández Concheso.

Blanquita Maruri de Hornedo.

Guadalupe Villamil de Baños, Alice Steinhart de la Llama, Rosita Cadaval de Rayneri, Mariita Machín de Luttich, Manuela Fernández Concheso de García, Lolita Boulión de Pérez Benitoa, Anita de Cañas viuda de Alvarez, Ivelina Cabrera viuda de Martínez, Chela Hernández Leal de Fernández Mederos, Teto Polo de Soto, María Manuela Deschapelles de Zaldo.

Rita Alvarez Maruri de Somoano.

Lolita Rocío de Goytizolo.

Aurora Zalduondo de Botiroll, Ofelia Rivas de Du Defaix, Lolita Codina de Mendieta, Renée Molina de García Kohly, Leopoldina Solís de Hernández, Amelia Díaz de Estrugo, Augusta Cova de Ramírez León, Cachita Abril de López Toca, Adela Quiñones de Porro, Pilar Morceau de Porro, Gloria León de Alegría.

Consuelo Alvarez Iznaga de Arango, Jeanette Cristofany de Arregui, Amparo Ugarte de Rosa Llambí, Carmela Berenguer de Abascal, Magdalena Mendoza viuda de Aballí, Mercedes Cadavel viuda de López Aldazábal, Mercedes Marty de Baguer.

Emelina Aguirre de Mejer.

Celia Alvarez Rius de Gomez, María C. de Bosch, Victoria Guerra de Galbán, Candita Gómez Calas de Bandujo, Silvia Solar de Romero, Machú Quintana de Godínez, Bebita Correa de Heboredo, Rosita Clavería de Blanco Herrera, Carmen de la Torre de Barrena, Carmita Ortiz de Galdós, María Morín de Velazco, Bertha García de Galíndez, Rafaela Vázquez de Sosa de Quesada, Cusa Portela de Villalba, Chichita Pons de Izquierdo, Rosa Rabassa de Gamba, Margarita Mora de Díaz, Palmira de Fernández Hermo, Sylvia Alacán de Borges.

Corona Ferrote de Montané, Laura Barrios viuda de Mata, Beba García de Bustillo, Amelia Romeu de Sabí, Herminia Nevares de Hernández, Carmela G. de Curbelo, María Luisa Olivero de Casteleiro, Rosa María Pérez de Villamil, Carmen Mota de García Leal, Balbina Remedios de Rodríguez, Aurora Fernández de Moltalvo, Gloria Puig de Buttari, Lydia Cabrera de Valiente, Maruja Bascuas de Gasch, María Antonia Bonet de Domínguez, O. B. Flannagan, Hortensia García de López.

Celia de Cárdenas de Morales, Caridad Hernández Calzadilla de Morán, Esther Mademe de Meneses, Estrella L. de Zouza, Estela Martínez Moller de del Río, Carmen M. de Justianiani, Julia Coello de Coré, señora de Suárez Rivas, Raquel A. de Pernet, Carmen Gímenez de Calenas, Terina Sosa de Diago, señora Rivero de Fernández.

Conchita López Trigo de la Peña.

Teté Muñoz viuda de Zayas, Caridad G. de González Ruiz, María Antonia Alonso de Aspuru, Celia Heymann viuda de Menéndez, María Teresa Gineres de Villageliú.

Conchita Gato de del Valle.

Cachita Abril de López Toca.

Esther Cortina de Carbonell, María Cristina de la Torre de Freixas, Cheita Tagle y Teté Polo de Soto.

Señoritas:

María Teresa Alonso Pujol, la linda hija del Secretario de Justicia.

Lolo Goytisolo, Josefina Freixás, Hilda Valdés Reimundo, Mimí Castro, Helen Hernández y la linda Chony Pérez Benitoa.

Rosa Martínez Ortiz, Juana María Catá, Olga de la Riva, Nilda y Siomara Bravo, María del Carmen Grass, Neomi Castro, Chiquitica Ros, Lydia Moral, Sarah Gutiérrez, Teté Villa, Josefina Tarafa, Conchita Hernández Calzadilla, Kika Oreiro, Margot Pérez Hierro.

Margarita Soto.

Rosario Martínez.

Josefina Barrios, Amelia Gómez de la Maza, María Luisa Viña, Barbarita de Cañas, Rosa Pentón, Atmara Codina, Llilla Estrugo, Estrella Ramírez León, Mercedítas Ramírez León, Fifina de Zéndegui, Ana Teresa Renán, Ena González, Hortensia y Sofía del Pino, María del C. Falmero, Margarita García Gutiérre, Lolita Urrutia, Consuelo Rodríguez Ullés, Luisa Noriega, Lily Orta, Alicia Cadenas, María Luisa Bullés, Paquita Díaz, María Brea, Bienvenida Rodríguez Sara y Olga Caturla Brú.

Ritica Somoano y Alvarez Maruri.

Y tres encantadoras niñas, Virginia Ferrán, Herminita Miguel y Carmita Scull.

Luis DE POSADA.

Famosos Colchones Simmons
A PRECIOS ESPECIALES
Universalmente Conocidos
Garantía de Alta Calidad
SIMMONS HOTEL TYPE MATTRESSES
NAIL AND FELT UPHOLSTERED
Ud. necesita dormir bien, y descansar confortablemente, y sólo puede obtener esa doble finalidad equipando su cama con bastidor y colchón de muelles Simmons, científicamente construídos para soportar el cuerpo, en cualquier posición, delicada y suavemente.
Y si ha de residir en hoteles prefiera aquéllos que le brindan camas, bastidores y colchones Simmons.
SIMMONS Co.
Los más grandes fabricantes del Mundo en camas, bastidores y colchones. Studio Couches, Gliders y equipos para Hoteles, Colegios y Clínicas.
Departamento de Ventas SAN RAFAEL Y SAN NICOLAS — Cuba Division — Teléfono M-7044 La Habana.

Camisas VITI DIVINAS

HEMORROIDES
Para inmediatamente aliviar la picazón y calmar el dolor úntese el mitigante
UNGÜENTO Resinol

FELIZ IDEA

Haga Ud. mismo un litro de buen vino fortificante vertiendo un frasco de Quintonine en un litro de vino de mesa. Obtendrá instantáneamente el mejor fortificante para tonificar la sangre y curar la debilidad, la fatiga y la anemia. La Quintonine puede también tomarse a la dosis de una cucharadita antes de cada comida, sea pura, sea en una copa de agua gaseosa, azucarada o no, añadiendo jugo de limón. La Quintonine cuyo precio es módico, se vende $0.40 el frasco en DROGUERIA DE JOHNSON Obispo 30. Habana y TODAS FARMACIAS.

LAS ENFERMEDADES DE LA PIEL

LAS personas que han estado sufriendo años enteros de afecciones irritantes, molestas y obstinadas de la piel consiguen alivio casi instantáneo con el uso del Ungüento Cadum. Alivia el ardor y la picazón y empieza a cicatrizar la piel sensible, irritada o inflamada desde la primera aplicación. Durante muchos años ha probado ser de gran alivio para millares de personas en casos de eczemas, acne (barros), furúnculos, úlceras, erupciones, urticaria, ronchas, almorranas, comezón, sarna, heridas, arañazos, cortaduras, asperezas de la piel, lastimaduras, postemillas, escaldaduras, salpullido, mordeduras, costra, magulladuras, etc. Tenga mucho cuidado con las imitaciones.

Con la Leche Malteada de Horlick
los niños crecen fuertes y robustos
UN CUERPO fuerte y sano es el primer requisito para que un niño progrese en la escuela, para que gane todos los cursos y sobresalga en sus estudios y deportes escolares.
Las madres, las enfermeras y los médicos reconocen los méritos de la Leche Malteada de Horlick como el más notable alimento generador de energía para los niños, pues se prepara por un procedimiento especial que modifica la leche pura pasteurizada, sin desnatar, con extractos de trigo y de cebada malteada seleccionados, lo que la convierte en una rica fuente de vitaminas y de elementos minerales — calcio, hierro y fósforo — esenciales al desarrollo de cuerpos sanos y de huesos y dientes fuertes y bien formados.
A los niños y a los adultos nunca les cansa su exquisito y rico sabor, pero si se prefiere puede agregársele chocolate o cocoa.
Insista que sea Horlick
No hay nada igual a la Leche Malteada de Horlick. Su enorme venta mundial, su uso en hospitales, casas de maternidad y en innumerables hogares como alimento para los niños y para las personas debilitadas y que sufren de mala digestión, para los convalecientes y para producir sueño confortante, es la mejor garantía de sus maravillosos méritos. Pida Leche Malteada de Horlick en su farmacia o tienda de víveres—pero insista en la legítima.
CUPON
Envíe este cupón y el pedazo de las 3 vaquitas de la envoltura de un frasco de Leche Malteada de Horlick y recibirá gratis un batidor «Speedy».
R. Maristany, Rpte. Apartado 864, Habana.
Nombre ..
Dirección ..
Ciudad .. Prov. ..

CUPON
Envíe este cupón y el pedazo de las 3 vaquitas de la envoltura de un frasco de leche malteada de Horlick y recibirá gratis un batidor «Speedy».
R. Maristany, Rpte. Apartado 864, Habana.
Nombre _____
Dirección _____
Ciudad _____ Prov. _____

PEPSINA Y RUIBARBO BOSQUE
para la dispepsia.
GRIPPOL para su tos.
ACIDURINA contra el reuma.
LABORATORIO BOSQUE PRODUCTOS DE GARANTIA
limpia el hígado. VESICUDRENAL
cuide sus ojos. OFTALGOTAS

M.E.C.D. 2016

Micciones Nocturnas Causadas por Gérmenes

¿Está Usted agobiado o se siente molesto por sus frecuentes Micciones Nocturnas? Si es así será bueno que sepa que la causa verdadera son los Gérmenes irritantes que estan atacando los 9 millones de tubos capilares o filtros que contienen sus Riñones Ud. no pueda estar bien hasta que mate o expela esos Gérmenes fuera de su sistema. Otros síntomas desastrosos de Trastornos en los Riñones son, Ardor, Prurito, Nerviosidad, Dolores en las Piernas, Mareos, Reumatismo, Lumbago, Ojeras Muy Pronunciadas, Tobillos Hinchados, Jaquecas y Resfríos frecuentes, Debilidad, Pérdida de la Energía y del Apetito, etc.

Mate los Gérmenes de modo científico y se verá libre de todos los dolores y molestias. **Cystex**—prescripción de un médico eminente—comienza a matar los Gérmenes en los Riñones y Vejiga en unas dos horas. En 24 horas el dolor ha desaparecido por completo y los Riñones estan siendo estimulados y tonificados. En 8 días Usted está mejor, mas apto, se siente 10 años mas joven y mejor. **Cystex** es vendido por todos los farmacéuticos bajo la inquebrantable garantía de: "No lo beneficia—No tiene que Pagarlo." O sea que o se restablece en 8 días o su dinero le será devuelto. Pida a su farmacéutico **Cystex** hoy mismo. La garantía lo protege.

EN «HIJAS DE GALICIA» TOMARA POSESION HOY LA COMISION DE PROPAGANDA

La Comisión de Propaganda de la sociedad «Hijas de Galicia», ha sido convocada a sesión ordinaria para la noche de hoy, miércoles, a las ocho y media en punto, en el nuevo local que ocupa la secretaría social, planta baja del «Centro Gallego».

Su presidenta, la señorita Concepción Chao Lodeiro, nos comunica que se tratarán varios asuntos que interesan grandemente a la colectividad. Primeramente se dará posesión de sus cargos a los nuevos vocales, asociadas y socios protectores distinguidos que fueron designados en la sesión últimamente celebrada por la Junta Directiva.

La señora Nieves Gómez de Rego, activa secretaria de esta importante Comisión, ruega a sus compañeros asistan con la mayor puntualidad; y a su vez les invita para que conozcan el nuevo local de secretaría, ya en gran parte adaptado a las necesidades sociales.

Queda definitivamente integrada esta Comisión de Propaganda, en la siguiente forma: señorita Concepción Chao Lodeiro, presidenta; doctor José Abella Teijeiro vicepresidente; señora Nieves Gómez de Rego, secretaria; señor Manuel Pérez González, vicesecretario; y vocales, señoras: Elena Armada López, Cristina Badía de Vázquez, Teresa Gómez Iglesias, Amparo Rodríguez del Valle y Celia Vega Fernández, señoritas Adelina Losada Rey y Carmelina Losada Rey y señores José Brey Remesar, Manuel Ulla Picallo y Clemente Vázquez Santomé.

EN BERBES, RIBADESELLA, FALLECIO NOBLE SEÑORA

Recientemente, según noticias recibidas, falleció en Berbes, Ribadesella, Asturias, la virtuosa señora Teresa Caso Vda. de Fernández, causando este suceso profunda pena en toda la comarca.

Reciban nuestra más sentida condolencia todos sus familiares, y muy especialmente sus hijos, José Ramón y Carlos Fernández Caso, vocales de la Junta Directiva del «Club Ribadesella,» y el primero vocal también de la Sección de Propaganda del «Centro Asturiano»

FARMACIA OROGUERIA DE "JOHNSON" DE TURNO LOS LUNES Obispo Nº 30 TELEFONO-A-2129.

"LA MAYOR" 35 EDIFICIOS 700 EMPLEADOS SARRÁ DROGUERIA ABIERTA TODOS LOS DIAS TODA LA NOCHE LOS MARTES A-8026 A-3641

FARMACIAS DE TURNO HOY MIERCOLES

DESDE BAHIA A PASEO DE MARTI (PRADO)

Calle y Núm.	Teléfs.
Habana No. 112	A-8778
Inquisidor No. 1	A-6413
Luz y San Ignacio	M-6677
O-Reilly No. 11, por Cuba	A-7544
Villegas No. 33	M-4030
Paula 64	M-2866
DE PASEO DE MARTI (PRADO) A PADRE VARELA (BELASCOAIN)	
Carmen y Tenerife	M-5121
San Lázaro y Campanario	M-4486
Reina No. 107	M-4188
Escobar No. 48	U-6813
Consulado y Trocadero	M-5052
San Rafael No. 37	M-5588
Suárez y Apodaca	M-5190
Amistad y San José	A-6663
San José y Gervasio	U-3030
Neptuno y Manrique	M-4160
Neptuno 17	A-6566
DE P. VARELA (BELASCOAIN) A AVE. DE MENOCAL (INFANTA)	
Carlos III e Infanta	U-6808
Carlos III No. 8	U-2195
Castillo y Santa Rosa	M-4655
San Rafael 172	U-7077
Belascoaín 126 A y B	M-7551
Neptuno y Oquendo	U-6924
VEDADO	
Calzada 84, entre A y B	F-6271
9 e I	F-6161
Línea 1206	F-4040
23 y G	F-6119
D, entre 19 y 21	F-6292
VIBORA	
Jesús del Monte 695	I-7678
San Francisco y Buenavista	I-7518
JESUS DEL MONTE Y SANTOS SUAREZ	
Juan Delgado y Lacret	I-7755
Rodríguez y Dolores	I-7613
Santos Suárez 10	I-7332
LUYANO	
Santa Ana y Cueto	X-1111
J. Alonso E. Infanzón	X-2371
Herrera y Justicia	X-1936
CERRO	
Calzada del Cerro 895	I-7486
Palatino y Atocha	I-7719
Calzada del Cerro 527	M-9768

Este grupo deberá prestar servicio público todo el día y la noche de los domingos siguientes: Enero 16, Febrero 27, Abril 10, Mayo 22, Julio 3, Agosto 14, Septiembre 25, Noviembre 6 y Diciembre 18.

Estos turnos han sido acordados en cumplimiento de lo dispuesto en el Artículo VI del Decreto-Ley 2604 de 7 de Noviembre de 1934.

SOCIEDADES ESPAÑOLAS

LAS ACTIVIDADES MERCANTILES E INDUSTRIALES EN CUBA, DIJO EN UN DISCURSO EL SR. PEREZ LOPEZ, DEBEN SER LA IDEA ACTUAL DE NUESTRA JUVENTUD

En el hermoso banquete celebrado últimamente en el balneario del Casino Español como homenaje al aventajado estudiante Juan Antonio Pérez López—graduado ya de Contador Público—éste hubo de pronunciar, ante distinguidos elementos universitarios y de la colonia española, el siguiente conceptuoso discurso:

«La enseñanza comercial en Cuba está sentada en cuatro pilares simbólicos, que corresponden a cuatro hombres notables a cuatro cubanos. Uno de ellos hizo muy poco por ella y este poco en sentido negativo, razón por la que hasta 1927 tiene una vida de estancamiento.

«Existía una Escuela Universitaria en 1898, al cese de la Soberanía Española en la Isla y el primer Secretario de Instrucción Pública del Gobierno Interventor la trasladó al Instituto de Segunda Enseñanza de La Habana, labor negativa que la crítica histórica en nada habrá de favorecer en el nimbo de gloria que como gran filósofo rodea el nombre de su autor, y de la que resulta más de un cuarto de siglo de vida lánguida, mientras otros países iban a la cabeza de la cultura comercial, especialmente Holanda, Inglaterra, los Estados Unidos de Norteamárima, etc.

«En 1927, el genera José B. Alemán, Secretario de Instrucción Pública en el Gabinete del Gobierno del general Machado, con una visión clara de la importancia de esta rama del saber, establece en todo el territorio nacional escuelas de enseñanza comercial elemental y en la Universidad de a Habana un centro de Altos Estudios Mercantiles Superiores.

«El alma y la vida de este alto Centro fué mi amigo y maestro don Miguel Gutiérrez Sánchez.

«Con la crisis política que comenzó en septiembre de 1930, se eclipsa este nuevo sol que con sus rayos luminosos alumbraba nuevas sendas de prosperidad a la juventud y a la economía cubana, ansiosa de alcanzar un nivel elevado en el progreso científico de la enseñanza comercial en el mundo. La Universidad se cierra y con ella la Escuela Superior de Comercio .

«Al resurgir las actividades docentes, la Escuela se encuentra sin profesorado y es entonces cuando nace un nuevo día y con él un nuevo sol que da nueva vida y es la que florece actualmente, y con orgullo se destaca como una de las Facultades de Ciencias Comerciales más perfecta del Mundo.

«Núcleos de esta actividad es el intelecto preclaro del doctor Sergio San Miguel y Pagés, actual decano de la Facultad, eficazmente secundado por el Claustro de profesores.

«La inmensa labor comenzó; en nosotros radica la responsabilidad grave e imponente que impone la nueva estructuración de nuestra nacionalidad en el orden económico en general.

«Repetimos aquí la valiosa opinión del actual Rector de la Universidad, ingeniero José Cadenas: «Es preciso descongestionar las Escuelas de Medicina y de Derecho. Tenemos que orientar a la juventud cubana hacia otros rumbos y nada mejor que encauzarla en las ramas de los negocios mercantiles e industriales.

«En efecto, Cuba necesita una juventud ansiosa de iniciativas de empresa. Necesita rescatar por el esfuerzo de sus hijos las actividades mercantiles e industriales.

«La función del Contador Público es la del técnico-profesional que guía y propulsa con su consejo y dirección toda actividad de cualquier empresa mercantil o industrial para la adecuada inversión del capital, a lo que podemos llamar: «Fundación de la empresa o inversión del Capitali.»

«Pero la Empresa con su capital necesita de otra palanca poderosa, sin la cual no es posible su vida en los negocios modernos y esta palanca es el Crédito.

«En la vida común es necesaria la intervención del médico para la conservación de la salud de los individuos que integran la sociedad humana. En el gran concierto de los Negocios Modernos, la función del Contador Público es imprescindible porque él es quien interviene para normar su salud, es él quien encauza y regula la savia que da vida a toda actividad mercantil e industrial: el Crédito.

«La función del Contador Público, su esencial misión, es la de expresar por medio de Estados de Balance, la situación financiera de una empresa, tanto para demostrar el grado de ese crédito, como para evitar que el mismo se pierda por medio de la inexperiencia o del fraude».

PARA LOS HUMILDES QUE CUENTAN SOLO CON EL PROPIO ESFUERZO, ES UNA GARANTIA EL CENTRO DE DEPENDIENTES

Una estadística de socios enfermos asistidos en «La Purísima Concepción», y de personas que han sido asociadas de la «Asociación de Dependientes del Comercio» que la creó y sostiene, nos pondría de manifiesto lo que ha representado esta institución para Cuba desde 1880 a nuestros días. Y si se tuviera en cuenta los que por sus aulas han pasado, concurriendo unos, los niños, a las escuelas diurnas, otros, las señoritas, a las dedicadas a clases especiales, y acaso los más asistiendo a las escuelas nocturnas para jóvenes, que en la actualidad permiten la presencia de ambos sexos, y en las que se aprendió a leer, por los que en días ya lejanos lo necesitaban, y posteriormente, en la medida en que las necesidades culturales de los alumnos fueron mayores, han extendido su radio de acción a otras esferas del conocimiento especializándose en definitiva en lo tocante a los estudios comerciales y de conocimientos prácticos, y en lo que mira al aprendizaje de aquellas materias que se convierten pronto en armas de lucha y de trabajo. Si se tuviera en cuenta, decíamos, esta actividad cultural, vendríamos a reconocer el importantísimo papel que ha cumplido y continúa cumpliendo en el seno de la sociedad de este país la institución nombrada.

Instituciones de esta clase responden a realidades. Ellas recogen (y Dependientes lo ha hecho con verdadera maestría) el clamor que viene de los grupos desamparados que sólo en el propio esfuerzo pueden encontrar el camino de la prosperidad, facilitando a los mismos los medios convenientes, tales como un gran sanatorio que les cuida la salud y la repone cuando se presenta en quiebra, o aulas, ya aludidas, para mejorar intelectualmente.

El criterio general sobre la Asociación de Dependientes tiene, forzosamente, que ser en pro de su mejor desenvolvimiento y subsistencia, pues ella representa un baluarte para los que sólo mediante la cooperación pueden alcanzar los grandes beneficios que la misma reporta a sus asociados.

ENTUSIASMA EL ULTIMO BAILE DE CARNAVAL DEL CLUB HISPANO-HABANERO

Gran animación se advierte entre la juventud bailadora para concurrir el domingo, día 27, a la matinée bailable de disfraz que organizan los muchachos del «Club Hispano Habanero» en los salones del Centro Castellano, Egido número 2, último de esta temporada carnavalesca.

Así, de fiesta en fiesta, se ha venido desarrollando con gran éxito la temporada de carnaestolendas, a la que se hará el resumen el domingo con esta matinée de disfraz.

En tanto, se vienen haciendo grandes preparativos para la temporada de matinées de verano la que será inaugurada oficialmente el día 3 de abril con una gran matinée por invitación y en la que no se cobrará la entrada.

En la fiesta del domingo próximo se presentará, alternando con la orquesta de Cheo Belén Puig, el septeto Nacional, de Piñeyro.

DE DISFRAZ, PARA SOCIOS, EL BAILE DEL C. GALLEGO

Como fin de temporada carnavalesca, el «Centro Gallego» obsequiará a los socios del mismo y sus familias con un gran baile de disfraz en sus regios salones, el cual tendrá efecto el sábado próximo. Como todos los años, este baile será una fiesta puramente social, de cordialidad y sano esparcimiento. Será amenizado por los conjuntos musicales Quintana Melody Boys, Raúl Valdespí; Nacional de Piñeiro y el popular Quinteto Tomé.

La condición de socio habrá de acreditarse ante la Comisión de puerta, con el carnet de identificación y el recibo del mes en curso.

SECRETARIA DE DEFENSA NACIONAL

POLICIA NACIONAL
División Central

JEFATURA

ANUNCIO OFICIAL

Anuncio de Subastas.—Secretaría de Defensa Nacional.—Policía Nacional.—División Central.—Habana, 21 de Enero de 1938.—En el Cuartel Maestre de esta División, sita en Salud y Castillejos, y hasta las 9 a. m. de los días que más adelante se expresan, se recibirán proposiciones en sobres cerrados para los siguientes suministros durante el Año fiscal de 1938 a 1939: Materiales de construcción y maderas, el 16; Forraje, el 17; Material de Ferretería, el 18; Medicina y veterinaria, el 21; Material Eléctrico, el 22; Material de automóviles, el 23; Material de Escritorio, el 24; Impresos, el 25; Material de talabartería y vestidura, el 28 y Equipos, el 29; todos del mes de Marzo de 1938. En cada una de las fechas indicadas y a la hora consignada se abrirán los sobres que contengan las proposiciones presentadas y se leerán públicamente. En el referido Cuartel Maestre, se facilitarán los Pliegos de Condiciones y pormenores a quienes lo soliciten. (f). M. Hendel S. D. Capitán del Ejército Constitucional, Cuartel Maestre de la División Central de la Policía Nacional.

MEJOR ATENCION MEDICA EN EL GRAN SANATORIO DE LA CASA DE GALICIA

La organización que hasta ahora han tenido los servicios de los médicos internos de «La Benéfica», adolecía de un inconveniente que ocasionaba a los socios del exterior que acuden a las consultas, molestias innecesarias derivadas de la consiguiente espera todo el tiempo que el médico de turno empleaba para almorzar o comer.

Teniendo en cuenta que la inmensa mayoría de los socios que acuden a esas consultas son trabajadores y tienen el tiempo limitado para ir a la Quinta, la Sección de Sanidad, de acuerco con el director del Sanatorio, ha dispuesto que en lo sucesivo, y una vez aprobado el acuerdo por la Comisión Ejecutiva, el médico interno que esté de guardia no vaya a almorzar o comer en tanto no sea reemplazado por el que le toque en turno, obviando de este modo el inconveniente de la espera de los socios, ya que el servicio se prestará sin solución de continuidad.

Esta y muchas otras medidas que se vienen tomando, ya por la Sección de Sanidad ya por la Comisión Ejecutiva, cuyo presidente dedica su atención personal todos los días a inspeccionar los servicios médicos y administrativos para que unos y otros se presten en el mayor grado de eficiencia posible, contribuyen poderosamente a perfeccionar esa admirable organización que hoy tiene la casa de salud «La Benéfica» del Centro Gallego, cuya categoría de gran sanatorio no sólo está reconocida por los que tienen necesidad de recluirse en ella y palpan directamente la realidad, sino también por cuantas personas van a visitar a los enfermos y son testigos de la prontitud y exactitud en la prestación de los servicios, así como de las solícitas atenciones que los enfermos reciben, en las que rivalizan con plausible celo desde el médico y el enfermo del pabellón hasta el último sirviente.

EN LA GRAN VERBENA DEL DEPORTIVO ASTURIAS SE IMPRESIONARA UNA FILM

Una grata noticia damos hoy a la juventud bailadora. En la gran verbena del sábado en el «Deportivo Asturias», titulada «Resumen de Carnaval», una conocida compañía de películas de esta Capital tomará varias escenas, para incluirlas en una revista que se está haciendo, de la Habana y sus lugares más pintorescos. Esta novedad hará que resulten pequeños los salones de Estrella y Subirana para la legión de damitas que con su presencia alegrará esta película.

La Sección de Recreo donará nuevamente valiosos premios para las mejores comparsas.

Las orquestas de Cheo Belén, la Sonora, Los Melódicos, Lira Matancera y Trío Criollo tendrán a su cargo los bailables.

También el «Deportivo» obsequiará a los fiñes con una matinée el domingo, en la que actuarán dos conjuntos y habrá numerosos premios.

ACTOS PARA HOY

CENTRO ASTURIANO DE LA HABANA: Junta de la Directiva, en segunda convocatoria, a las ocho y media de la noche en el palacio social. A la vez se reunirá la Comisión de Declamación. Para ambos actos cita el secretario, señor Manuel Calvo García.

ASOCIACION DE REPRESENTANTES DEL COMERCIO: Junta del Comité Pro-Festival Ideales, por la noche, en Reina número 3, altos.

CONCEJO DE CUDILLERO: Junta ordinaria de la Directiva a las ocho y media de la noche en el Centro Asturiano, para la cual cita el señor secretario.

HIJOS DEL AYUNTAMIENTO DE CAPELA Y SU COMARCA y EL VALLE DE ORO: Junta importante a las ocho y media de la noche en el palacio del Centro Gallego.

FIESTAS PROXIMAS

CLUB DEPORTIVO ASTURIAS: Baile «Resumen del Carnaval» el sábado por la noche en sus terrenos de Estrella y Subirana, amenizado por Cheo Belén, La Sonora, Los Melódicos, Lira Matancera y el Trío Criollo.

AGRUPACION ARTISTICA GALLEGA: Gran baile para socios el jueves por la noche en sus propios salones de Zulueta 46, altos, amenizado por la orquesta Happy-Happy del profesor Ulacia.

El sábado 26 habrá velada teatral subiendo a escena la obra «Molinos de Viento».

CLUB HISPANO HABANERO: Brillante matinée el domingo de 2 a 7 p. m., en el Centro Castellano, amenizado por cuatro aplaudidos conjuntos.

CLUB DE CANTINEROS DE LA REPUBLICA DE CUBA: Festival-homenaje al Arbol el domingo por la tarde en los jardines «La Cotorra», sitos en la Loma de la Cruz, Guanabacoa. A dicho acto asistirá la representación de numerosas colectividades.

LICEO DE MEDINA: Brillante baile el domingo por la noche en sus amplios salones de 23 esquina a D, Vedado, amenizado por la gran orquesta de Emilio Parada .

CLUB ESPAÑOL DE ALMENDARES: Brillante verbena titulada «Recogiendo la careta», el domingo desde las nueve de la noche hasta las cuatro de la mañana, amenizada por Barroso y la Sonora Matancera. Los caballeros sólo pagarán guardarropía.

LOS NUEVOS DIRIGENTES DE BECERREA Y SU COMARCA

En reciente fecha y en un ambiente muy fraterno, tomó posesión de sus cargos la nueva directiva de la sociedad gallega «Becerreá y su Comarca», de la que se espera una brillante labor.

He aquí la relación de quiénes integran dicho organismo:

Presidente: Fugo G. Gómez; vicepresidente primero: Alejandro Núñez Arias; vice-presidente segundo: Mercedes González Arias; tesorero: Manuel Cordero Pombo; vice-tesorero: Daniel Aira López; secretario: Benigno González Arias y vice-secretario: Amelia Rivas de Gómez.

Vocales: Alfredo Carbia Rey, Ofelia Barés de González, Hilda González Arias, Julián Díaz Dobao, María Carbia del Río, Aurelia Gómez Fernández, Jesús Alvarez López, Filomena Díaz Dobao, Concepción Dobao, Manuel Fernández Nogueira, Consuelo López Núñez, Herminia González Mallo, Manuel Pérez, Pilar Fernández de Gómez, Nieves González de Ravelo, Carmita Aira Blanco, María Fernández Lorenzo y Amador Rodríguez Pombo.

Vocales suplentes: Asunción Díaz Cieiro, Antonio Vilela López, Amalia García de Munugarren, Elvira Gutiérrez Pérez, Luis Aira Blanco, Pilar Núñez Pin, Antonio Reimundez, Flora T. Fernández, Hilario López Núñez y Benigno Santiso Rodríguez.

LA SOCIEDAD DE CEDEIRA CUENTA CON UNA VALIOSA SECCION DE PROPAGANDA

En reciente fecha y dentro del mayor entusiasmo celebró su primera junta la nueva Sección de Propaganda de «Hijos del Auntamiento de Cedeira».

Presidió el acto el titular, señor José Aneiros, acompañado de la vice presidenta y la secretaria de dicho organismo señoritas Hortensia García y Antonia Pequeiras Roig.

En primer término los concurrentes, puestos de pie, guardaron un minuto de silencio en memoria de la esposa del delegado en la ciudad de Morón, señor José Pego Martínez, fallecida ultimamente.

Luego se aprueba el acta anterior designándose a continuación para la vice secretaría a un estimado socio. Después hacen uso de la palabra los señores Arias, García y Aneiros, refiriéndose a los propósitos constructivos de la Sección de Propaganda, como lo demuestra el hecho de haber logrado últimamente 37 nuevos socios.

Se comenta después con entusiasmo la cooperación recibida de los Cronistas de Sociedades Españolas, acordándose, en principio, celebrar próximamente un festival pro-panteón colectivo.

Finalmente fué designada Madrina de la Sección la señorita Enriqueta Villar, a cuyos méritos hizo oportuna referencia el señor Aneiros Galdó.

EL SERVICIO DENTAL EN LA QUINTA COVADONGA

Son de los más completos los servicios que en la Casa de Salud «Covadonga» se prestan a los asociados del Centro Asturiano, abarcando muchas ramas de la ciencia curativa y preventiva y dotados todos ellos del más moderno material, así como de profesionales de primera categoría.

El Departamento de Cirugía Dental, a cargo de tres notables especialistas, viene rindiendo día a día un servicio excelente para curación de las afecciones dentarias de todos los asociados que al mismo concurren.

Magníficamente instalado y con las adelantos más recientes, se atienden en el mismo hemorragias, inflamaciones agudas, abcesos, neuralgias, fracturas, luxaciones, afecciones dentarias primitivas y secundarias, extracciones, obturaciones con cemento y amalgama, etc. La Piorrea Alveolar únicamente cuando su presentación se considere con posterioridad al ingreso del paciente asociado.

Dr. OVIDIO MIRANDA
Cirujano-Dentista de «Hijas de Galicia» y del «Centro Gallego.
Consultas de 8 A. M. a 10 P. M.
Luz, número 67, esquina a Villegas. Teléfono M-9252.

FORTALEZAS, DREADNOUGHTS Y SUPERDREADNOUGHTS DEL AIRE

El teniente coronel Robert Olds, llegando a la Casa Blanca, acompañado por el Ministro de la Guerra Mr. Harry Woodring, a informar al Presidente Roosevelt sobre su viaje de ida y vuelta sin tropiezo alguno a Buenos Aires, al mando de sus «fortalezas» aéreas».

Glenn Martin exponiendo sus terroríficos planes de aviación militar ante el Comité de Asuntos Navales de la Cámara de Representantes.

Las seis máquinas que volaron a Buenos Aires en 28 horas son pequeñas comparadas con las que ya están por terminarse en astilleros americanos. Glenn Martin tiene planeado un avión de 11,000 millas de radio, 380 millas por hora, y 4,000 libras de carga explosiva. Con lo que cuesta un acorazado se pueden construir 500 aviones del tipo de los que visitaron a Sud América.

Si grande fué la impresión causada en Argentina y toda la América Latina por la espectacular visita de las seis «fortalezas flotantes» que rindieron honores al Presidente Ortiz, no ha sido menos en los Estados Unidos. Habían partido de Miami en las primeras horas de la madrugada de un jueves, seis horas más tarde los vigías de la Zona del Canal señalaban la presencia de los seis gigantes sobre ella por el ruido de sus motores de 1,000 caballos y esa misma tarde a las 4.25 aterrizaban en el aeródromo de Lima, habiendo recorrido 2,695 millas en 15 horas y 40 minutos (media de 172 millas por hora). La segunda etapa de 2,400 millas de Lima a Buenos Aires fué cubierta en 12 horas 34 minutos; de manera que los «dreadnoughts» del aire habían cubierto en 28 horas y minutos una distancia que toma 17 días en vapor y 5 días en aviones del servicio comercial.

En el estado de ánimo de los norteamericanos arrastrados a una carrera armamentista en tierra, mar y aire, esta demostración tuvo un efecto eléctrico. Temeroso acaso de que el entusiasmo público fuera a perturbar el despacho de su presupuesto naval el Presidente Roosevelt confió en esos días a los periodistas en su conferencia semanal que él seguía creyendo que la suerte de las armas estaba aún en « las fortalezas flotantes», los grandes acorazados que él está pidiendo al Congreso. Y el Almirante Cook declaró ante el Comité de Asuntos Navales de la Cámara de Representantes que «se necesitarían 6,750 aviones de bombardeo para descargar el mismo volumen de fuego en una hora que 15 acorazados, con la diferencia de que 15 buques costarían unos 1,000 millones de dólares, mientras que los 6,750 aviones importarían 2,300 a lo menos, más la circunstancia de que el costo de mantenimiento de los aviones es infinitamente superior y su duración en servicio proporcionalmente insignificante.

Nada dijo el Almirante acerca del radio de acción y efectividad ofensiva de una y otra arma que es donde centra el gran debate entre «el aire y el mar» que está en curso en todas las academias y reparticiones técnicas del mundo.

El Mayor Williams observa entretanto, que estimando el costo de los acorazados a un millón de dólares por cada mil toneladas con lo que cuesta un solo acorazado se podrían construir 500 «fortalezas aéreas», del tipo Boeing de las que acaban de hacer la visita a Buenos Aires. Con 40 millones de dólares, dice, (los acorazados nuevos costarán acaso 60) se tendrían 500 «dreadnoughts» del aire listos con su carga de bombardeo para marchar a la batalla en enorme radio de acción. Williams calcula que cada uno de esos aviones puede llevar 2,000 libras de bombas lo que equivaldría, para los 500, a una carga de «un millón de libras de muerte». Llega a la conclusión de que como arma ofensiva «las fortalezas aéreas» no tienen rival. En cuanto a la defensa contra semejantes atacantes la opinión de Wiliams es realmente desconsoladora para los países que no tienen las máquinas y pueden recibir su mortífera visita. Una sola batería de defensa aérea con sus equipos suplementarios cuesta 250,000 dólares y como nunca puede saberse por dónde viene el ataque ni pueden ser todas fácilmente movilizables, se llega a una cifra fantástica, imposible en los cálculos, para dotar a todo el territorio de una defensa adecuada.

Para apreciar lo que será la guerra futura con estas máquinas hay que considerar que ya esas «fortalezas» aéreas que tomaron los aires sudamericanos están sobrepasadas, casi dobladas en poder. Un Sikersky que acaba de ser ensayado en los astilleros de la Armada en Norfolk (Virginia) equivale a dos o tres de esas fortalezas puestas juntas y Glenn Martin, el célebre constructor de los «clippers» y del mastodóntico avión de guerra para Soviet, acaba de declarar en los primeros días de marzo ante el mismo Comité de la Cámara de Representantes que él «no ve límite para el desarrollo» de estos monstruos del espacio.

Dijo Martin que él estaba ya planeando un «superdreadnought aéreo» con un radio de acción de 11,000 millas, velocidad de 380 millas por hora y una carga de bombas superior a 4,000 libras. Costará entre 6 y 7 millones de dólares pero llegándose a la producción en masa, que Martin cree a la vuelta de la esquina, el costo descendería a menos de millones por monstruo.

A pesar de esto, Martin fué un testigo confortable para los almirantes que defienden todavía a la escuadra flotante. «Ningún avión de bombardeo ha hundido aún a un acorazado» dijo, y agregó que la aviación sería por mucho tiempo aún solo el mejor auxiliar de la escuadra. Martin tiene el No. 2 en la matrícula de expertos en aviación, y el «brevet» de piloto No. 56. El mismo construyó el primer avión con que voló y después se han hecho y perdido fortunas en la gran aventura de las construcciones de aeroplanos.

EN LA ZONA DE MORON SE LABORA INTENSAMENTE EN POS DE LA ASOC. CANARIA

La Delegación Canaria de Morón, que preside el entusiasta asociado señor Antonio Bravo Fernández, ha realizado en estos últimos días una intensa campaña de propaganda por todas aquellas extensas zonas, habiendo obtenido de la misma numerosas nuevas inscripciones de socios, asociadas y comensales.

Diversas comisiones de elementos representativos de aquella dependencia efectuaron recorridos inscribiendo nuevos asociados, obteniendo satisfactorios resultados en todos los lugares visitados.

Han merecido los plácemes de la Delegación y de la Sección Central de Propaganda, que preside el señor Francisco Montes de Oca, los asociados señores Benarmino Rodríguez Ledesma, Antonio Rivero Rodríguez, Pablo Méndez Pérez y Manuel Morales López, quienes cooperaron eficazmente al éxito alcanzado por las comisiones en las distintas zonas recorridas.

La Sección de Propaganda Central, en junta celebrada recientemente, acordó dirigir expresivo escrito de congratulación a tan entusiastas elementos por su valioso aporte al auge de la colectividad.

Bien merece asimismo, el Presidente de la Delegación, señor Bravo Fernández, y los asociados que se distinguieron en esa campaña de propaganda, una expresiva felicitación.

SENTIDO FALLECIMIENTO

En Santa Marta de Ortigueira, Galicia, España; falleció últimamente la distinguida señora María Antonia López, madre amantísima de nuestro buen amigo Eugenio González López, presidente del Club Deportivo Centro Gallego» de esta capital.

Como se trataba de una dama toda delicadeza y ternura su muerte produjo hondo pesar entre quienes la trataron a través de los años.

Paz a sus restos, y reciban sus familiares en general nuestro pésame más sentido.

LIBRO CONMEMORATIVO MUY INTERESANTE VA A EDITAR LA CASONA DE CASTILLA

La Sección de Recreo y Adorno del «Centro Castellano», que preside el entusiasta señor Francisco Ruiz Iñán, prosigue los trabajos preparativos del grandioso festival que ha de celebrarse en los salones sociales la noche del 1ro. de mayo próximo, con motivo de la conmemoración del 29 aniversario de la fundación social.

Una de los acuerdos tomados por la Sección, y puesto ya en vías de hecho, es la confección de un hermoso libro, que será repartido gratuitamente, y en cuyas amenas páginas figurarán las fotografías y biografías de los principales personajes de la vida social del «Centro Castellano» desde su fundación a la fecha; los actos más sobresalientes de la vida social, un relato de la constitución y desenvolvimiento de las actividades de la institución y cuanto, en una palabra, constituye algo de valor histórico y de gratitud para cuantos han laborado incesantemente por el engrandecimiento de la sociedad.

El señor Planells, eminente artista, ha sido nombrado Director artístico del libro conmemorativo.

REVISTA DE LA FALANGE

Hemos recibido el número de ¡Arriba España!, correspondiente al día 18 de febrero próximo pasado. Páginas amplias, no sólo en tamaño sino en contenido espiritual, vibrante, humano, tiene el órgano de la Falange Española Tradicionalista y de las J. O. N. S. en Cuba.

Ni un solo artículo adolece de flojedad o de falta de interés. Por ello, aconsejamos adquirir dicha publicación que se vende en los puestos de periódicos.

OMNIBUS "LA CUBANA", S. A.
(OFICINA EN LA HABANA)
DRAGONES, 16. TELEFONO A-7166

AVISO

Ponemos en conocimiento de nuestros clientes que, a partir del día 1º de Marzo de 1938, los itinerarios de nuestra Empresa quedarán variados en la forma siguiente:

SALIDAS DE LA HABANA:

4.30	A.M.	Hasta	Santiago de Cuba
7.00	„	„	Holguín.
12.01	P.M.	„	Camagüey.
3.00	„	„	Santiago de Cuba.
6.30	„	„	Santiago de Cuba.
11.00	„	„	Santiago de Cuba.

LLEGADAS A LA HABANA

5.10	A.M.	De	Santiago de Cuba.
8.50	„	„	Santiago de Cuba.
12.30	P.M.	„	Santiago de Cuba.
5.00	„	„	Camagüey.
8.30	„	„	Holguín.
11.30	„	„	Santiago de Cuba.

Llegue seguro... Viajando en:
TRANVIA y TRAN-BUS
Distinción, elegancia y comodidad
TRANSFERENCIAS DE UNO A OTRO VEHICULO

Suscríbase al DIARIO DE LA MARINA por los teléfonos M-7911, M-7912 y M-7913, y por medio de sus agentes en todo el territorio nacional

Pinareña

En la festividad del sábado San José.

En fecha tan señalada estuvo de plácemes numerosos amigos de la Crónica.

Debemos mencionar en primer lugar al ilustre Director de este rio doctor José I. Rivero, persona distinguido y alta personalidad de la vida social y económica de esta hasta quien llegaron cientos de mensajes de congratulación de toda República, evidenciando así el afecto y las grandes simpatías que este ilustre escritor goza entre nosotros.

Para él reiteramos desde aquí nuestro cordial saludo.

También celebraron su onomástico la respetable señora Josefa Gutiérrez, bondadosa esposa del venerable patriarca señor Jacinto Alvadín Izquierdo.

Señoras Josefa Pintado viuda de Valdés, Josefina Soto viuda de Franco, Josefa Quivira viuda de Renóm, Josefa de la Puente viuda de Baylina.

Señoras Josefa Arrastía de García, Josefa Sánchez de Quintana, Josefina Fernández de Cabrera, Pepilla Campa de Carcedo, Josefina Montes de Oca de García, Filomena Dédés de Amate, Josefina Díaz Ruiz.

Señoras Josefa Méndez de Pérez, Josefa Batllori de Fernández, Josefina Pérez Suárez de Fuente, Josefa Porta de Camacho, Pepa Díaz Ray de Villamil, Chefita Pinillos Rangel, Josefina Cano de Pérez, Josefina del Prado de Abreu y Josefina Barbero de Gutiérrez.

Señoritas: Josefina García Armentía, Josefina Monté, Josefina Fernella Gómis, Josefina Martínez.

Chefita Maceiras, Josefina A. Bernal, Josefina Ubieta Castellanos.

Y las niñas Josefina Rabanal, Josefina Pereira, Josefina Rivera, Josefina Junco Valdés, Josefina Amago.

Entre los caballeros recordamos los siguientes:

El ex-Gobernador Provincial doctor José Antonio Navarro.

El teniente coronel retirado señor José A. Bernal.

Los capitanes retirados señores José Díaz Girado y José M. Bocana.

El ex-alcalde de facto de San José y Martínez doctor José Rodríguez Remus.

El Jefe Local de Sanidad doctor José Jordán Avendaño.

Los representantes a la Cámara señores José Ramón Fernández y José Ramos Oleaga.

El vice presidente del Consejo Provincial señor José Mora García.

El Director de la Escuela de Comercio doctor José Manuel Pérez Hernández.

El Alcalde de Guane, doctor José M. Suárez Suquet.

Los abogados doctores José Pérez Arias y José Boué Sánchez.

Los ingenieros señores José F. Tejidor y José D. Tabares.

Los inspectores escolares doctores José Elpidio Pérez y José F. Martínez.

El Procurador señor José Antonio Capote Armenteros.

El Oficial de la Sala de esta Audiencia señor José Montoro y Otero pedes.

El empresario teatral señor José Valcarce.

Los señores José García Fernández (Panchín), José Junco Sánchez, José Santamarina, José María Fondomo, José María Rodríguez Martínez bona, José Maceiras, José V. González, José Porta Rojas, José de la López, José Rodríguez Díaz, José L. Bec, José Alfonso.

José F. Tallet, José Rubiera González, José María Nieto, José Llano, José Manuel Hernández, José Manuel Ruiz Márquez, José L. Amagós.

José Pérez Presmanes, José Rodríguez Fernández, José Paredes, José Peña, Joseíto Muj

COOPERARA EL AYUNTAMIENTO A LA CELEBRACION DEL 'DIA DE LAS AMERICAS' EL PROXIMO 21 DE ABRIL

CRONICA CATOLICA

LOS CULTOS DE LOS QUINCE JUEVES EN BELLO HOMENAJE AL SANTISIMO, VIENEN CELEBRANDOSE CON ESPLENDOR EXTRAORDINARIO EN VARIOS TEMPLOS DE LA HABANA

En la Santa iglesia Catedral se viene celebrando con gran solemnidad los quince jueves en honor de Jesús Sacramentado.

Número de ellos corresponde a la iglesia, es patrocinado por la muy distinguida dama Graciela Pierre de Alonso Pujol, esposa del Secretario de Justicia.

Este Secretario estará a cargo del canto y el elocuente oradr sagrado R. P. Angel Tuduri.

En la iglesia del Cristo

A las ocho de la mañana misa y Vía Crucis.

Continuación. exposición de S. D. M. por el Jubileo Circular.

A las cinco y treinta de la tarde Rosario, visita a Jesús Sacramentado, sermón por el R. P. Eduardo García, O. S. A., bendición, y canto del Himno Eucarístico. Sagastizábal.

En la iglesia de la Merced

A las ocho y treinta de la mañana, misa cantada y ejercicio mensual en honor de Nuestra Señora de la Merced. Por el M. I. Archicofradía.

A las cinco y treinta de la tarde: Hora Santa.

Quince jueves.

Celebran los cultos de los quince jueves eucarísticos en la iglesia de Reina, a las cuatro y treinta de la tarde con sermón por el R. P. Esteban Rivas, S. J.

En la parroquia del Vedado, a las cinco de la tarde con sermón por el R. P. Fr. Zacarías Mínguez, vicario provincial de los Padres Dominicos.

En la Catedral a las cinco y treinta de la tarde predicando el M. I. Canónigo Monseñor Angel Tuduri.

Iglesia de María Auxiliadora

Quince jueves perpetuos Eucarísticos, conjuntamente con la función mensual en honor de María Auxiliadora. Archicofradía.

A la mañana, a las ocho.

A la tarde a las cinco.

Iglesia de San Nicolás de Bari

Archicofradía parroquial de los Jueves Perpetuos Eucarísticos de la Parroquial de San Nicolás de Bari, celebra la función semanal de Reina.

A la mañana a las ocho.

A la tarde a las cinco.

Adoración Eucarística Popular

En la capilla de las Madres Reparadoras celebra la Asociación Eucarística Popular, adoración reparadora a Jesús Sacramentado de siete y treinta de la tarde a diez de la noche.

Se invita a los fieles de ambos sexos.

En la capilla parroquial de San Agustín

A las siete de la mañana, misa, comunión y exposición del Santísnmo Sacramento, que será velado por las Damas de Jesús Sacramentado.

A las cinco de la tarde. Rosario visita a Jesús Sacramentado, sermón por el párroco, R. P. Fr. Lorenzo S. Spirali, O. S. A. bendición y reserva.

En los demás templos

Por la mañana, las misas de costumbre en honor de San Gabriel Arcángel.

Por la tarde: Hora Santa.

Con gran esplendor dieron comienzo los quince jueves en la iglesia de Reina

El Apostolado de la Oración de la iglesia de Reina ha dado comienzo con inusitado éxito a los Quince jueves eucarísticos en preparación a la fiesta anual del Sacratísimo Corazón de Jesús que el presente año corresponde al 24 del próximo mes de junio.

El jueves 17 del actual a las cuatro y treinta de la tarde se reunieron en la iglesia de Reina más de mil personas:

Los cultos eucarísticos se ajustaron al siguiente programa:

A la mencionada hora el director del Apostolado, Padre Esteban Rivas, S. J. expuso el Santísimo. Después de los correspondientes ejercicios y canto de motetes, predicó el Padre Rivas, S. J. sobre el siguiente tema: «El Corazón de Jesús en los designios de Dios».

Cantados los Himnos del Apostolado el mismo director, reservó el Santísimo Sacramento, terminándose con el canto del Himno Eucarístico de Sagastizábal.

Toda la parte musical fué interpretada por los asistentes, bajo la dirección del Maestro José Fuentes, con acompañamiento de órgano, a cargo del maestro señor Guisasola.

El desfile de la inmensa muchedumbre resultó muy brillante.

Se distribuyeron preciosísimas estampas.

Se advierte que si alguien desea que se aplique por su intención alguno de los quince jueves, puede pedírselo al Padre Director del Apostolado de la Oración: Simón Bolívar 145. (antes Reina).

XXXIV CONGRESO EUCARISTICO QUE HABRA EN LA CAPITAL HUNGARA

Entonces los pueblos de la vieja Europa cantarán el himno del amor universal en un desfile de entusiasmo y de epopeya, precediendo a partir en la tarde del triunfo Cristo sobre la humanidad creyente y redimida, pues de todos es Rey Cristo. De nuevo millares de almas en plena luz al Amor de los Amores recorriendo entre aclamaciones de fervor eucarístico las calles y plazas de la capital de Hungría.

Desde el 29 de Mayo próximo, se reunirán en Budapest, el XXXIV Congreso Eucarístico, al que acudirán peregrinaciones de todas partes del mundo. Podemos ya dar a conocer a nuestros lectores el Programa que se desarrollará en esta manifestación mundial de fe y de adoración a Jesucristo Sacramentado.

29.—Solemne recepción del Legado. Mayo 25.—Por la mañana apertura del Congreso. Lectura de la Bula Papal, discurso de inauguración del Cardenal Legado.

26.—Por la mañana, comunión de los niños. Por la tarde, la asamblea general pública. Después, la gran procesión fluvial del Danubio. El Santísimo Sacramento será llevado en un bote, adornado y profusamente decorado, y irán acompañándolo Cardenales, Obispos y Prelados.

27.—Por la mañana, asambleas de varias secciones; por la tarde, otra asamblea pública; por la noche representaciones escénicas populares.

28.—Por la mañana, comunión general para todos aquellos que no pueden parte en el Congreso. Por la clausura del Congreso; servicios religiosos de Expiación; emisión de los actos religiosos a todo el mundo por radio; discurso del Legado y Te Deum.

29.—Inauguración del «Año Jubilar Eucarístico», en la Catedral; mismo día al frente a las Casas del Congreso; solemne procesión en la que llevará la mano incorrupta de San Esteban.

La Archidiócesis de San Cristóbal de la Habana estará representada en el Congreso Eucarístico Internacional por Monseñor Arteaga, Prelado Doméstico de Su Santidad, Deán del Venerable Cabildo Metropolitano y Provisor y Vicario General de la Archidiócesis y por el M. I. Sr. Deán Foro, Arcadio Marinas.

Los que partirán en breve para

HOMENAJE CARIÑOSO FUE TRIBUTADO AL VICARIO DE LAS CARMELITAS DE CUBA

La V. O. Tercera del Carmen, los Caballeros Católicos, la Juventud Carmelitaga y demás Asociaciones de la Iglesia parroquial Nuestra Señora del Carmen y los alumnos de la Escuela parroquial diurna, asistieron a la misa que celebró el M. ñ. Padre Fray de la Transverberación, Vicario provincial de los Padres Carmelitas de Cuba, el lunes pasado a las siete y treinta de la mañana con el plausible motivo de sus días.

Cantaron la misa los coros parroquiales de tiples, bajo la dirección del P. Fray Domingo del Sacramento, O. C. D. con el acompañamiento de órgano por el Hermano Eugenio de San José, O. C. D.

Fué un homenaje eucarístico, fervoroso y solemne.

Después de la gran misa de comunión el M. R. P. Vicario Provincial fué saludado por los asistentes, a quienes expresó su gratitud en sentido discurso.

Terminó con bonitos recordatorios.

A partir de la mañana los alumnos de la Escuela parroquial diurna cantaron con una grandiosa Misa-musical, que presidió el Legado en unión del Padre Fray párroco del Carmen, Fray Samuel de la Virgen del Carmen, Director de la V. O. Tercera del Carmen, R. P. Fray Fernando de Santa Teresa, director de la Parroquial y fray Domingo del Santísimo Sacramento, O. C. D.

Terminado expresó su cariñosa gratitud por la fiesta celebrada en su honor los alumnos de la Escuela parroquial a la cual correspondiéndolos con el desahogo de una graciosa tanda de cine. Pasó muy alegremente hasta el día que abandonaron el Cole, llamando al virtuoso Carmelita, el cual reiteramos nuestra felicitación.

APROBADO YA EL REGLAMENTO DEL DIRECTORIO RELATIVO AL RETIRO DE LOS PERIODISTAS

Se incluye la forma de administrar la Caja del Retiro; sobre las fuentes de ingresos, nombramiento y separación de empleados, etc. Modificación de estatutos de sindicatos

La Comisión designada al efecto por el Secretario del Trabajo ha aprobado el Reglamento por el que se regirá el Directorio del Retiro Periodístico.

En dicho Reglamento, su ponente, el doctor Gustavo Angulo, asesor jurídico del Departamento, se especifican las personas y entidades comprendidas en la Ley del Retiro de Periodistas; la administración de la Caja del Retiro y la forma de elección y constitución del Directorio; organización del Directorio, Presupuestos y procedimientos dentro del mismo; nombramiento y separación de los empleados; de las fuentes de ingresos; procedimientos para su cobro y para el pago de las atenciones del Retiro; procedimientos para la adquisición y venta de bonos de la Deuda Exterior.

Se trata, igualmente de la cuestión de las jubilaciones, pensiones y demás beneficios que obtiene el periodista, haciéndose extensivos esos beneficios a los nietos, huérfanos de padre, etc., siempre que reunieran los requisitos exigidos a los hijos; el procedimiento para obtener la jubilación o pensión, adaptándose a nuestra legislación procesal, pero abreviándose notablemente los trámites; el procedimiento de apremio para el cobro de las asignaciones que corresponden al Retiro, previa consulta con funcionarios técnicos competentes de la Secretaría de Hacienda.

Se hallan, en las Disposiciones Generales, las relativas a la formación del Censo y la determinación de los que deben incluirse en el mismo; el procedimiento para actuar con toda eficacia, el Día del Periodista, señalado por la Ley, etc., y en las Disposiciones Transitorias, se trata sobre el reconocimiento de los servicios prestados con anterioridad a la promulgación de la Ley y la obligación de invertir las dos terceras partes del Fondo del Retiro en Bonos de la Deuda Exterior, los cuales no podrán ser afectados a responsabilidad alguna del Retiro, durante los tres años subsiguientes a la promulgación del Reglamento.

Resoluciones

Ha sido declarada con lugar la reclamación de Juan Acosta Triana, ordenándose a la Compañía Cubana Internacional de Expresos de Transporte que mantenga su antigüedad desde el 16 de diciembre de 1915, nombrándolo en la plaza de agente en Cárdenas en la oportunidad de que dicha plaza llegue a ser creada.

Se aprobó la modificación a los nuevos Estatutos del Sindicato de Groupiers y Dearlers de Casinos y Sociedades autorizados por la Ley, que en lo sucesivo se denominará «Sindicato de Dearlers o Groupiers de Cuba»; y, de la organización de la Unión de Fogoneros y Marineros y sus similares de Santiago de Cuba.

Los descuentos a los obreros

La Delegación Provincial de Salud y Maternidad de la Habana, en relación con la forma en que deben hacerse los descuentos a los obreros, ha tomado el siguiente acuerdo:

«Certifico: que en la sesión celebrada por la Junta Administrativa de la Caja de Maternidad, el día cuatro de febrero, se tomó el siguiente acuerdo: El Secretario de la Junta expone a la misma de que tiene conocimiento de que algunas entidades patronales, que emplean obreros abonándoseles sus salarios diariamente, les verifican el descuento estipulado por la Ley, cada vez que les efectúan un pago, aunque éste sea menor de cuatro pesos, lo que resulta que a fin de semana o del mes, el descuento efectuado es muy superior a la cantidad estipulada por la Ley. Esta Delegación, a fin de subsanar esta práctica, que lesiona los intereses de los obreros, acuerda solicitar de la Junta Central de Salud y Maternidad dicte la disposición necesaria a fin de que los patronos, en los casos mencionados, o sea, cuando abonen los jornales o salarios, diario o semanalmente, y éstos sean inferiores a cuatro pesos, una vez hecho el descuento del cuatro por ciento, la diferencia, entre la cantidad abonada como jornal y la suma de cuatro pesos se le computará en el próximo descuento por concepto de Maternidad, como cantidad por la cual ya se ha abonado el documento.

En próxima sesión la Junta Central de Salud y Maternidad considerará el anterior acuerdo.

SOLICITAN UN RAMAL DE OMNIBUS QUE COMPRENDA AL HOSPITAL INFANTIL

El Ingeniero Tranquilino Frasquieri, que se interesa en los problemas del tránsito urbano y en los problemas de transporte, ha dirigido al Coronel Fulgencio Batista, Jefe del Ejército Constitucional, una carta rogándole interceda a favor de una idea que facilitaría el acceso al Hospital Infantil a las personas pobres que a él acuden, muchas veces con niños en brazos, bajo el sol o la lluvia, estableciendo un ramal de ómnibus con bien estudiado itinerario.

El Ingeniero Frasquieri dice ser el mandatario de más de cuatro mil personas en 85 firmas recogidas entre las calles de San Lázaro, 27 de Noviembre, J., Avenida de la Universidad y las calles comprendidas entre la Avenida de los Presidentes hasta 23. Demanda asimismo un policía de tránsito para la esquina de Avenida de los Presidentes y 23, donde la congestión de vehículos a ciertas horas del día y de la noche lo requiere enormemente.

El Ingeniero Frasquieri hace un año que presentó sendas solicitudes y aún cuando dice haber tenido referencia del Cabo Cuní que se les dió el correspondiente registro de salida, no se han recibido en la Dirección de Transportes ni en la Secretaría de Comunicaciones. Por lo tanto, a pesar de haberse hecho las solicitudes con estricta sujeción a las disposiciones vigentes, y ser asunto de utilidad pública y también para la Cooperativa de Omnibus, promovido por una acción ciudadana colectiva, nada se ha resuelto aún.

El señor Frasquieri remite al Coronel Batista una copia de la solicitud dirigida a la Sección de Comunicaciones, con planos y fotografías; un artículo publicado en la Revista «Carteles» que trata del mismo tema y otros documentos más en apoyo de su loable proyecto.

LA FIESTA PATRONAL DE SAN JOSE CELEBRADA POR LA MILICIA JOSEFINA

En la iglesia de la Merced, celebró con grandiosa solemnidad la Milicia Josefina en la misma canónicamente erigida, la fiesta patronal de San José.

A las ocho de la mañana, el director R. P. Bruno García, S. M. celebró en el altar del Glorioso Patriarca San José, la misa de comunión general, que armonizó el maestro Sauri, organista de este templo.

El alta nivia precioso adorno floral y una brillante iluminación.

El concurso de congregantes de San José y devotos del Santo Patriarca, muy numeroso.

A las nueve de la mañana, tuvo lugar la misa solemne de Ministros desplegándose magnífica suntuosidad

Ofició de Preste el P. Vián, C. M. con los Padres Barbarín y Ortiz de la Congregación de los Padres Paúles de esta bellísima iglesia.

Pronunció grandioso panegírico del Patrona Universal de la iglesia y Esposo de la siempre Virgen María el Director R. P. Bruno García C. M. el cual lleva unos diez años dirigiendo la milicia Josefina con ardiente celo debiéndose a él, de una manera especial no solamente la vida exuberante de la Milicia Josefina, sino que así mismo estas suntuosas fiestas anuales, además de mantener perennemente el culto mensual de San José.

Esta solemne función se efectuó en el grandioso altar mayor el cual apareció engalanado con un hermosísimo adorno y tanto el altar, como todo el templo, lucía la magnífica iluminación eléctrica, que lo engalana en las grandes funciones.

El Padre Bruno García ha sido muy felicitado por el sublime sermón, por él pronunciado en honor de San José, a quien él tanto enaltece.

Una magnífica orquesta y voces, bajo la dirección del maestro Sauri interpretaron magistralmente, la misa a tres voces de Ravanello, O. Salutaris de Henry Pancsko, y marcha triunfal de San José del R. P. Fray Manuel C. D.

Resultó brillantísima la parte musical siendo muy elogiada por el numeroso concurso de fieles, que a la misma asistió.

Terminada la gran misa, se llevó a cabo por las amplias naves del templo suntuosa procesión de San José, cuya imagen portaron las piadosas señoritas: Margarita Cuadro, Juania Fernández, Maruja Díez, Celia Fernández, Elvira Barranco, Felisa Estayo, Angelita Perdices, Nena Rodríguez, Gloria Berenguer, Teté Piñeiro, Josefina Valdés Gayoll, Nilda Vázquez, Estrella Ballo, Amelia Piñeiro, Ana María Rodríguez, María Antonia Rivas, Gloria Silva, Margarita Canosa, Margarita Torres y María Teresa Valdés Gayol.

Dirigía este bellísimo grupo de devotas señoritas, todas vestidas de blanco, la secretaría Eulalia Olivet de Diez.

Con estas señoritas daban escolta de honor los ángeles, Margarita González, María Martín, Paquita, María Carmela y Esther Fernández.

Completaban este cuadro multitud de niños, con estandartes, artísticas farolas, y ramos de flores, todo bellamente combinado por el director y el hermano, Bartolomé Tovar, el activo y complaciente sacristán del templo.

Presidieron además de la Comunidad la directora presidenta de Honor señora Eulalia Delgado de Chaple, presidenta efectiva María Tereso Gastón Rosell, vice presidenta Otilia Ramírez, de Du Bouchet; vice secretaria Margarita Cuadro; Tesorera Mercedes Quintana de Font y camarera Margarita Contreras de Beck.

Formaban en la procesión las asociadas de la Milicia Josefina y numerosos devotos de ambos sexos.

Durante el triunfal recorrido, se cantó por los asistentes con fervoroso entusiasmo, la Marcha Triunfal de San José.

«Las gracias del cielo
Puso Dios en tí,
San José Glorioso,
Ruega a Dios por mí»

Recogida esta magnífica manifestación de fe y amor a San José el Director, dió las gracias a cuantos habían contribuido al esplendor de estos cultos en honor de San José y un modo especial a la entusiasta directiva.

A continuación consagró los presente al Patriarca San José para que sea su Protector en vida y de una manera especial en la hora de la muerte, para que sea santa, como la de El, en los brazos de Jesús y de María.

DIARIO DE LA MARINA se complace en felicitar a la Milicia Josefina y de un modo muy especial a la directiva al Padre Bruno García, su entusiasta director por los solemnes cultos tributados al Glorioso Patriarca San José.

HOSPITAL CALIXTO GARCIA

Director: Dr. M. Costales Latatú.

Cirujano de guardia: Dr. Carlos Miyares Ibarra

Médicos de guardia: Dres. Usategui y García Romeu.

Ingresos Higinio Barruecos, Evelio Calavera, Fernando Pérez, Virginia Alarcón, Joaquina de la Hoz, Rosario Maceo, Brígida Hernández, Enrique Medina, Manuel Portell, Pablo Vilalta, Marta Cabrera, Eustaquia González, María Felicia Montes, Perla Castro, Silvia Villariño, Pedro Perellá, José Fernández, José Felipe, Domingo Rodríguez, Gregorio González, Bonifacio Bayas, Augusto González, Joaquín Leocadio, José Martín, Eusebio Malpica, Leonina Gabello, Baldomero Alvarez, Francisco Guerra, Rosa Villavicencio, Nicasio Vasallo, Carmen Vera, Manuel Artigas, Elena Medina, Ramona Morales, Francisco García, Mario Vega, Heliodoro Delgado, Pablo Rey, José Alvarez, Alfredo Martínez, Narciso Reyes, María González, Julio González, Flora González, Teodoro Diago, Agustín Rentería, Diego Cárdenas, Pedro Roque, Reinaldo Méndez, Elena Amagua, José Rodríguez, Luis Valdés Alfonso, Saturnino Ruiz, Sofía Sánchez. Total: 54 ingresos.

Altas: Olga O-Farril, Valentina Rodríguez, Rolando Felipe, Luis E. Dorado, Nicolás Ascanio, Pedro Deudofeo, Josefa Noroña, Benigna Campa, Milagros Vázquez, José Pelayo, Eloísa Torres, Armando Quilez, Ana M. Fuentes, Antonia Ruiz, María de los A. Capote, Virginia Otero, Antonio Rodríguez, Delia Toledo, Edelberto Rodríguez, Silvia Reinosa, Feliciano Quijano, Juan Montes de Oca, Esther Tundidor, Miguel Montiel, Ramón Mesa, Tomás Labarrera, Magín Luzardo. Total: 27 altas.

Operaciones: Cristóbal López, Gastrectomía, Dr. Costales Latatú; Angela Martí, Tiroidectomía por Bocio, Dr. Costales Latatú; Isabel Serra, Apendicectomía, Dr. Costales Latatú; Gregorio González, Colecistectomía, Dr. Lastra; Armando Roque, Herniorrafia, Dr. Rodríguez Molina; Ramón Ojito, Herniorrafia, Dr. Ajamil; José Valdés, Prostatectomía, Dr. Ajamil; Jesús García, Tridectomía, Dr. Finlay; María Corva, Iridectoma, Dr. Finlay; Angel Sánchez, Curetaje óseo, Dr. Martínez Paéz. Total: 10 operaciones.

Radiografías: 51. Fluoroscopías: 24

Incautados todos los bienes de la Casa de Austria

El Archiduque Antonio ha sido detenido. Millares de judíos en la indigencia

PARIS, marzo 22 (Havas).—El corresponsal del «París Soir» en Viena dice que las autoridades nazis han ordenado la incautación de todos los bienes del compositor judío Oscar Strauss, que se encuentra fugitivo.

También se anuncia la detención del Archiduque Antonio de Austria, casado con la princesa Ileana, de Rumanía, hermana del rey Carol II; el archiduque era miembro del Frente Patriótico.

Todos los bienes de la Casa de Austria han sido incautados por el gobernador, Seyzs-Inquart.

Los mensajes que llegan de Austria acusan que han quedado sin albergue 50,000 hebreos, a los cuales se les ha expulsado de las casas en que habitaban y servían. Muchos de ellos viven a duras penas de lo que les dan sus pocos parientes que poseen algo.

DEL CONSEJO NACIONAL DE VETERANOS

Al Coronel Federico Laredo Brú, Presidente de la República. Habana. Me ha visitado en mi carácter de Presidente Consejo Nacional de Veteranos una Delegación de Veteranos y Familiares de Libertadores perturbados por el desalojo de centenares de familias que ganaban su vida trabajando en las ventas de Casanova en Oriente, y me han dicho que hable a usted para que busque una solución a su problema. punto. Creo que si las autoridades no prestan toda su atención a este caso van a ser lanzados a los caminos centenares de infelices campesinos cubanos y que esa aunque no sea más que por una razón de orden público convendría que el Gobierno viese en qué forma puede solucionar este conflicto. Atentamente. Coronel Cosme de la Torriente. Presidente del Consejo Nacional de Veteranos de la Independencia de Cuba.

PROXIMAS CONFERENCIAS EN AMIGOS DE LA CULTURA FRANCESA

Dos conferencias de vivo interés se avecinan en el «Círculo de Amigos de la Cultura Francesa»: la primera, el próximo viernes 25, a cargo del doctor Mario Dihigo, distinguido intelectual matancero, médico y catedrático de la Escuela Normal de Matanzas, quien hablará sobre «Los Guiteras: educadores matanceros»; la segunda, el jueves 31, por el Arquitecto José M- Bens-Arrarte, miembro de la Directiva del Círculo y crítico muy entendido en materia de Arte, quien disertará sobre «Jardines del Renacimiento», ilustrando su trabajo con proyecciones. Ambos actos están anunciados para las 5 y media de la tarde.

El Círculo, empeñado en hacer intensa labor de divulgación cubana, invita al público a la conferencia del doctor Dihigo, especialmente a los profesores y alumnos de la Universidad, de las Escuelas de Pedagogía y de Letras, a los de los Institutos y Escuelas Normales y a los maestros todos.

SE LESIONO AL DAR CRANQUE A UN AUTO

En el Primer Centro de Socorros y por el doctor Rodríguez Núñez, fué asistido de la fractura del antebrazo derecho, Luis Laceri Ríos, de 17 años, bombero y vecino de Campanario 135. Declaró que sufrió la lesión al darle cranque a un carro de incendio, en la esquina de San Ignacio y Obispo, cuando se combatía el fuego en la imprenta de «Rambla y Bouza».

LESIONADAS EN RIÑA

En el Segundo Centro de Socorro fueron asistidas de lesiones leves, María T. González Triana, vecina del Hotel «San Carlos» y María L. Lazo Borrego, de San José 66, que se causaron al reñir.

MUSICA Y MUSICOS

«Carmen», en el «Auditorium»

Hoy miércoles a las 9 y media de la noche subirá a la escena del «Auditorium», la inmortal ópera de Georges Bizet «Carmen», a la que se ha dado el siguiente reparto:

Carmen.. .. .. .. Leila Garden.
Micaela .. .. .. Carmelina Rosell.
Frasquita.. .. .. .. Alicia Llano.
Mercedes .. .. . Margot del Hoya.
Don José .. .. Frank Menen.
Escamillo .. .. Alberto Márquez.
Morales.. .. .. .. Antonio Utrera.
Zúñiga .. .. Roberto Nieto.
Dancairo .. .. Loret de Mola.
El Remendado .. . Armando Finzi.

36 coristas; cuerpo de baile y Orquesta Sinfónica de la Habana, bajo la dirección del maestro Gonzalo Roig.

Los precios en taquilla fluctúan desde 80 centavos a dos pesos cincuenta.

Ejercicios artísticos

Comienzan en la tarde de hoy a las 4:30 en la Sala Espadero del Conservatorio Nacional los ejercicios de los grados elementales en los que participan las alumnas siguientes

Migdalia Azcul, Dorita Tarrau, Agneris de las Pozas, Glodys García, Raquel de Feria y Báez, Amelita Ruiz, Alicia Govantes, Elvira Pérez Saiz, Teresa Cienfuegos, Martha Lozano, Rosita Arocha, Ofelia Martínez, Alberto Madan, Manuel Triana, Delia Tarrau, Guillermo Echevarría, Josefina Ledón, Hilda Tarrau, Myriam de las Pozas, Zoila Cristal, Raquel de la Cruz, María Elena Suárez Real, María Antonia Guzmán, María Antonia Enseñat, Anabel Fariñas, Martha Muñoz, Carmen Rodríguez Peña, Teresita Labarta Gabaldá, Justina Monteagudo y Thormton, Amparo Esnard de la Portilla, Gloria López Otero, Graciella Olavarrieta, Lolita Caballín, Hilda Labrador, Jorge Pérez, Hilda de Abajo, Graciella Valdivia, Cira Mendoza, María Amelia García Mesa, María Cienfuegos, Juana Febles, Elba González Rodríguez, Isabel adera Ríos, Angeles Montero Besada, Yolanda Abalos Macías, Bertha Madan, Norma Boussot, Silvia Palmer Martínez, Silvia Yarini Roselló, Lucrecia Loret de Mola, Amalia Rojo, Adolfina Hernández, Lydia Gispert, Margarita Hernández, Martha Ferrer.

Grados Superiores:

Pilar Aguirregaviria, Chacona, Durand; Martha Torres, Estudio, Ravina; Margarita Alvarez Rivero, Estudio, Cramer; Martha Barrera Méndez, Estudio, Clementi; Laudelina Martínez Agustí, Zudeinen Trussen, Grieg; Luisa Kirstein, Vals Op. 61, Chopin; Josefina Cienfuegos, Barcarola, Scharwenka; María Teresa Carrillo Peralta, Estudio, Ravina; Otmara Betancourt, Serenata, Ornestein; Bertica Ferrer, Estudio, de Ravina; Manuel Becerra, Vals, Chopin.

Olga Caballín, Andalouse, Pessard; Josefina Loredo Justiniani, Elegía, H. de Blanck; Oneida Sucarino, Canto, Grieg; Oraida Domínguez, Danza en Ritmo Español, Philipps; María Caridad Porra Caballín, Nocturno, Ravina; Margarita Blanco Bárzaga, Primer tiempo de la Sonata «Claro de Luna», Beethoven; América Guerra Rensoli, Tarantella, Heller.

Los Grados Superiores y graduadas continuarán los ejercicios el jueves 24 a la misma hora, presentándose:

Elba González Rodríguez, Estudio, Henselt; Adolfina Gelats Solís, Estudio, Kesler; Oria Madera Ríos, Octava, H. de Blanck; Cristina Gelats Solís, Estudio, Henselt; Margarita Rivas, Barcarola, Grozki; Luz Marina Wolf, Junio, Tschakowski; Esther García, Vals, Chopin; Adolfina Caballero, Lisonjera, Chaminade; Elena López Organes, El Herrero Armonioso, Variaciones, Handel Conchita Aguirregaviria, Hark, Hark the Lark, Schuber-Liszt; María Antonia Remírez, Polonesa, Militar, Chopin; Cristina María Lamar, La Mariposa, Lavalle; Aida Díaz, Allegro de la Sonata Patética, Beethoven.

Margarita Presno, Movimiento Perpetuo, Weber; Ana Luisa Chacón, Segundo Nocturno, H. de Blanck; Rosa María Acosta, Vals Cromático, Godard, Teresita de la Rionda, Nocturno, Karganowski; Celia Hidalgo Gato, Segundo Vals, Godard; Oria González Casals, Barcarola, Tschakowski; Anikutza Hernández Rousseau, a) Voces de la Selva; b) Mazurka, Moszkowski; Ofelia Busquet, Dos Valses, Brahms; Susana de la Rionda, Hark, Hark the Lark, Schubert; Esther Pardías, Tarantella, Pieczonka; Elena Martínez, Segunda Mazurka, Godard; Domingo Pouble, a) Romance, b) Hunting Song, Haberbier; Julita Salomé, a) Trineo, b) Rocío, H. de Blanck; Juan Tárraga, a) Gondoliera, Sonf of the Bard, Haberbier; b) Danza de Brahms.

CARDENENSES

RUMBO A MATANZAS

La excursión del sábado

En alegre caravana.

Entre sonrisas y bullicio.

Para una fiesta triunfal de Momo, allá en la Cibeles de los Trópicos, partió la noche del sábado la embajada de Cárdenas que fué a disfrutar del gran baile de trajes que ofreció el Matanzas Tennis Club en su home maravilloso de la Playa de Bellamar.

Excursión simpática esa.

Iniciativa de linda figulina.

Organización de quien en todos sus proyectos, en todos sus planes, en todas sus obras, sabe flamear siempre en lo alto, el mástil de la victoria.

La preparó Bebé Larrieu.

Basta decir esto.

La Presidenta de nuestro Tennis quiso llevar a Matanzas en dulce intercambio social un girón del coquetón club que preside para colocarlo cual búcaro de flores del pensil cardenense, en aquel Tennis matancero que tiene por panorama uno de los más bellos de Cuba: la entrada de la bahía de Matanzas, y por alrededores los pintorescos paisajes de esa Yucayo de la que dijera el poeta, entonando un madrigal con su lira, aquello de: «Matanzas qué linda eres!—Qué lindas son tus mujeres!'

Hablo por evocación.

No fuí a la fiesta del sábado.

Triple invitación, cálida acogida de la Directiva del Matanzas Tennis Club, de su bella Directora la señorita Cayita Menéndez y de la Presidenta del Cárdenas Tennis Club, mi dilecta amiga la señorita Bebé Larrieu, para que me incorporara a su grupo, obraba en mi poder, pero, en mis predios, compromisos mayores hacían quedarme en la apacible quietud de mi Perla del Norte, en una noche de sábado en la que también el Carnaval tenía un trono, en la que también arcos triunfales de multicolores serpentinas se levantaban para recibir a los personajes de la comedia del momento: Colombina y Pierrot.

Vi partir la excursión cardenense.

Dos ómnibus llenos.

En la residencia de Bebé Larrieu se organizaron y por nuestro Prado desfilaron hasta perderse en la grisácea faja del ramal de carretera que nos une a la central y poner proa al palacio fantástico del Matanzas Tennis Club, a donde si bien no fué el Cronista, estuvo allí mi espíritu transportado al mar azul, sereno y apacible de la bahía matancera, y recordando noche de gala allí en que, cual algo fantástico en medio de regio sarao, viera cruzar un convoy del ferrocarril cerca de aquellos dominios, dejando resaltar el reflejo de las luces de su locomotora y los destellos del alumbrado de los coches de pasajeros por sus ventanillas, en medio de las penumbras de la noche, en la soledad de aquellos campos...

Por qué no evocar lo impresionable?

Y más si la impresión fué dulce?

En esa excursión del sábado del Tennis Cardenense para la fiesta del Tennis matancero tomaron parte Hortensia Muxó de Castro, Nené Rojas de Gutiérrez, Acela Q. de González, Elvira Rojas de Otí, Rayda F. de Suárez, Damelito Gutiérrez, Nené Gutiérrez, la linda y arrobadora chiquilla; Loló Gutiérrez, Melanita Fernández, Emelina Fernández, Humberto M. Villar, Nilka Fernández, Alberto de Rojas, Lala A. de Rojas, Pedro Sierra, Raúl Jones, Jorge Acevedo, Fichú, Acelita y Lily González, Chiquitica Martínez, Tino Doy, Dinorah Fernández, Graciella Reynaldos, Hortensita Castro, Jorgito Larrieu, Alicia Castro, Tino Dalmau, Nora Fernández, Eduardo Jenkins, Piqui Etchegoyen, Pedro Lluría, Raquel Otí, Rubén Sáez, Cuca y Sarita Argüelles, Merceditas Alcebo, Beba Etchegoyen y la triunfadora Bebé Larrieu.

Volvieron encantados.

Al despuntar el nuevo día!

EN LA EDAD DE ORO

Una fiesta de la infancia

Tarde de querubes.

De sonrosados querubes.

Bella y esplendente tarde de fiesta infantil el recibo que sus padres, los esposos señora Eulalia Cabezas y el doctor Antonio Pola y González Llorente, recto juez municipal de esta ciudad, ofrecieron con motivo de su santo a su graciosa y angelical hijita Yamilé Josefina.

Muñeca vivaracha.

Risueña y alegre.

Su hogar, lleno de regalos ese día, tuvo un rayo esplendente de luz en su fiesta onomástica, en la que sus felices padres pusieron todas las glorias para su gloria y tesoro en la vida.

Fiesta en plena tarde.

Con el frescor de la inocencia.

No faltaron juegos diversos, ganando el premio del divertido Donkey Party el niño Eduardo Sicard.

El buffet espléndido.

Un derroche de exquisiteces.

Rodeando a la linda Yamilé, que gozó a sus anchas, allí estaban Hilda Véliz, Gisela, Lourdes y Marta González Morera, Yolanda Maicas, Miriam y Fifina Piloto, Marina Alvarez, Graziella Carol, Dolores Gutiérrez, Lazarita Abreu, Edilia Arbides, Jorgelina Sicard, Gisela Delgado, María Adela Hernández, Maricha Quintero, Marta y Eliana Rojas, Lourdes Sosa, Alicita Madrid, Teresina Sens, María del Carmen Carol, Bebita Hernández, Juanelita Menéndez, Yolanda Tolosa, Alicia Sicard, Magali Pérez, María del Carmen Pérez, Marta Altuna, Nilda y Elsa Vitier, Aida Marín, Josefina Fernández, Mariloia Maicas, Martica Rodríguez, Adelfa Montalvo, Carlitos Acevedo, Manolito Menéndez, Perucho Maicas, José Raúl Cuevas, Ernestica Cuevas, Eduardo Sicard, Armando Obregón.

Yamilé tuvo otra dicha.

De placer para ella.

De contar en su fiesta con el cariño de su abuelito y de su tía, el licenciado Segundo Pola Gutiérrez y la señorita Mariana Cabezas, que de la capital vinieron expresamente por ella.

Tarde rosa.

La tarde de Yamilé.

El Carnaval en el Liceo

Noche de bullicio.

El eco de las trompetas de las comparsas, con la policromía de los disfraces dieron una nota de vivo color al baile de la noche del sábado en nuestro Liceo.

Se vieron máscaras.

En cantidad.

Con las alegorías de Momo la Casa Cubana, su recinto hermoso, fué trono del baile toda la noche, hasta altas horas de la madrugada.

Tocó «Juventpd Artística».

Entre aplausos.

El Presidente de la sociedad, señor Ignacio Herrera, con el Presidente de Fiestas, señor Curbelo Gálvez, atendieron a todos y muy especialmente a los periodistas.

Abundaron las bellas mujeres.

Una legión sugestiva.

La terraza liceísta, recinto de dulces evocaciones de un pasado, bajo el palio de los cielos tuvo parties durante todo el baile.

Un éxito la fiesta.

Bajo todos sus aspectos.

Luis Gómez

Un saludo afectuoso.

De cordial bienvenida.

Lo tuve así el sábado último para el querido amigo señor Luis Gómez, de la prestigiosa firma habanera M. Gómez y Co.

Vino de paso Luis.

En viaje de negocios.

Siempre jovial y afectuoso, fué grata visita del hogar del Cronista, donde él sabe siempre se le guarda el afecto que merece.

Ya se ausentó.

Lleve mi despedida.

Francisco González Bacallao.

HERIDO A PALOS

José García Alvarez, de 51 años y de Arango 552, fué asistido en el Centro de socorro de Luyano, de lesiones graves en la región frontal y otras diseminadas por el cuerpo, que según manifestó al sargento Israel Encinosa, de la Oncena Estación, se las produjo Sixto Reyes González, de 27 años, dueño y vecino de la bodega situada en Arango y Cueto, al agredirlo con la pata de una mesa, en el curso de una acalorada discusión.

UN PROFESOR REPRESENTARA A NUESTRA UNIVERSIDAD ANTE EL CONGRESO DE MUNICIPIOS

Baja la recaudación con motivo de las cesantías que se decretaron en el Departamento de Impuestos. Protestan varios contribuyentes contra el actual reparto de cuotas

El secretario general de la sociedad Colombista, señor Julián Martínez Castells, se entrevistó con el Jefe del Departamento de Cultura, doctor Manuel de J. Calás, para interesar la cooperación del Municipio a fin de celebrar, el próximo 21 de abril, «El día de las Americas» en la Habana.

Como se sabe, por acuerdo de

CENTENARES DE OBREROS DE BATABANO SE ENCUENTRAN IMPEDIDOS DE INSCRIBIRSE EN LAS BOLSAS

LOS VECINOS DE TAMARINDO Y CAMAGUEY GESTIONAN UNA CARRETERA QUE LOS LIBRE DEL AISLAMIENTO QUE SUFREN

TIERRAS DE ORIENTE

Una Sociedad de Holguín.— Los programas de empeño cultural. — El garrafón de «aliñao».

—Sí, claro, en todas partes se convida... Es hora de aleluya en el hogar; entre la algarabía de las gentes, cantan hosanna los ángeles. Fuera, gritan sin tregua los muchachos:

—Vivan los padrinos...!

Sí...!

Y les echa centavos el padrino para que se los disputen. También esto es un modo de convite.

Esto, para Cuba, es poco; cierto que se practica esta costumbre, pero el convite ya empieza en el momento de nacer el niño. No se espera al bautizo, para qué...? Eso de que nazca un niño, es fasto de importancia en el lugar. Hay que llevarle a la madre unos cuantos obsequios cariñosos...

Parece general esta atención. En la ciudad le llevan pañalitos, le llevan dulces o le llevan flores... En la aldea le llevan chocolate, junto con la manteca recién hecha y con la gallinita nueva aún... En la honda evocación que hace Papini del nacimiento de Cristo, vuelve los ojos a Italia, y busca en el remanso aldeanniego de un pueblecito cualquiera, un senderillo que lleve a una casita cualquiera, en la que acabe un niño de nacer. El senderillo, a estas horas, es ruta de mujerinas que llevan una carga entre los brazos o un regalo en un cestillo...

Aquí, todo eso también. Y aquí, la frase del padre, que impone de igual modo la costumbre:

—Bueno, celebremos esto...!

Y para celebrarlo, por Holguín, se reparte el «aliñao».

* * *

El Liceo de Holguín ya tiene historia. Es casa de pergaminos. En un impulso cualquiera de vanidad patriótica admisible, pudiera hacerse blasón. En años, ya cuenta muchos. El Dr. Juan José García Benítez, —que es su presidente actual—, dice esto de los años de esta suerte:

—Celebró esta entidad sus bodas de oro en el 1936...

En años, ya cuenta muchos, pero en prestigios cuenta más aún. La fundaron cubanos y españoles, con plena intimidad de sentimientos en beneficio de Holguín. Los tiempos eran de lucha: los cubanos guardaban su ideal, los españoles su espíritu. Pero cuando arribaban a esta casa que levantaron de acuerdo, todas sus diferencias esenciales las dejaban a la puerta. Allí, sus armonías nada más; allí este lema:

—Holguín...

Y nada más.

La sociedad, por entonces, se titulaba Casino. La mitad de la Junta directiva la integraban españoles y la otra mitad cubanos. Cuando la lucha se tornó más dura, hubo en la sociedad una gran pausa. Ya entonces las diferencias se alzaron sobre toda discusión. Ya entonces el lema viejo quedó supeditado al plan heroico. Ya entonces se hundió en la sombra el nombre de la ciudad, para que recogiera el de la patria todas las chispas de luz. Gran número de los socios, a la hora de separarse, hubieron de decirse lealmente:

—Yo voy por España, al campo...

—Y yo marcho por Cuba a la manigua...

Iban acaso, después, a cambiarse las balas del fusil, pecho a pecho, cara a cara. Se estrechaban la mano, sin embargo, a la hora de separarse, porque lo que se alzaba entre unos y otros como barrera invisible, no era odio que engendrara villanías, era deber que sublimaba impulsos.

Triunfó Cuba en la contienda. Y al reanudar su vida, nuevamente, con su mismo programa constructivo de cordialidad y esfuerzo, el Casino de Holguín cambió de nombre, se hizo el Liceo de Holguín.

* * *

«Y bien», está frente al parque, dentro del corazón de la ciudad. Tiene todos los lujos necesarios, en salones de holgura y de esplendor. Aquí, el salón de sus fiestas, aquí las oficinas de la casa, aquí la Biblioteca de Martí... Todo eso, no obstante, es poco.

—Es poco...?

—Sí, señor, es poco aún...

Pregunto yo; responde el Presidente.

—La sociedad, a estas horas, ha alcanzado una máxima pujanza. A base de sus cuotas, nada más, se ha ido desenvolviendo tenazmente, siempre en ascensión constante, merced al activísimo entusiasmo de unas buenas directivas. Todo esto ha sido posible, porque cuantos componen el Liceo sienten cariño por él. Los socios no son socios por que sí, por compromiso unas veces, por ambición otras veces. Basta asomarse a él para advertirlo: son socios, porque están compenetrados con su aspiración social, y encuentran todos sus actos de acuerdo con afanes de su espíritu. Los socios allá van todos los días, y allí están todos los días prestándoles calor a sus proyectos. Uno de sus proyectos dice así:

—Para que corresponda plenamente a su importancia, a su historia, y a lo que la ciudad espera de él, construirá el Liceo muy en breve un verdadero palacio...

Un verdadero palacio: lujo, modernidad, confort, belleza...

—Pero las cuotas alcanzan...?

—En el Liceo alcanzan para todo...

Otra vez el esfuerzo colectivo realizando milagros en montón. El secreto del Liceo es el fundir las voluntades todas en una gran voluntad, y el unificar los rumbos en una dirección determinada de superación constante. Todas las sociedades españolas se engrandecieron así, y ésta fué la lección más decisiva y de mayor transcendencia que dieron en América hasta hoy. Hoy, que empiezan a olvidarla, para irse derrumbando poco a poco por los abajaderos del desastre, está bien que otros centros la prolonguen con nueva vitalidad...

* * *

El Liceo de Holguín tiene dos fines: el recreo y la instrucción. Fomenta la instrucción con conferencias, con veladas, con lecturas... Todo conferencista de prestigio que pase por la nación, pasa invariablemente por allí. Se celebran sesiones culturales, por lo menos, cada mes, y es la misma Directiva la que las organiza, por su cuenta. Ella busca los valores que habrá de presentar en cada una...

—Esta figura de aquí, este prestigio de allá...

No hay nunca venta de tickets. Las fiestas de cultura del Liceo también en esto son serias.

—Hoy,—me dice el secretario D. Andrés Torres Ochoa—, se pueden congregar muy fácilmente todos los elementos necesarios para un acto de esta clase. También en este sentido la carretera central ha sido provechosa para Holguín...

Actos culturales... Bien! Pero y la Biblioteca vale algo...? Este es generalmente el punto débil de las sociedades todas. Fuera de las de la Habana, son excepción, en la isla, las que se preocupan de este punto. El diálogo acerca de él, en casi todas es breve:

—Tienen biblioteca...?

—Sí...

—Dónde...?

—Aquí, pero es muy pobre...

Generalmente, es muy pobre... Un armario, dos armarios, tres armarios con libros, nada más. Generalmente, en efecto, no es posible llamarla biblioteca.

El Liceo de Holguín llama a la suya Biblioteca de Martí. El título obliga a mucho, y revela un propósito resuelto de prestarle atención, darle amplitud, y organizarla convenientemente para que lo merezca con justicia. Lo primero que se hizo, en este caso, fué cambiarla de lugar.

—Antes—me manifiesta el presidente—, antes se hallaba a la entrada. No era posible examinar un libro con el recogimiento necesario, y hubo que dedicarle, más adentro, un local especial, bien recogido...

Yo vi la Biblioteca de Martí, ya más copiosa sin duda que todas las demás que viera antes, pero aún en marcha también. Una Biblioteca buena, siempre está en marcha, indiscutiblemente; siempre se necesita, sin embargo, un valor especial en sus estantes, para que sea en efecto Biblioteca y no un conjunto de libros. El Liceo de Holguín tendrá muy pronto una gran Biblioteca de Martí, en el mejor local de un gran palacio.

La vida cultural, en el Liceo, significa un estímulo muy vivo, de resultados comprobados ya. Cuba reclamó pechos una vez: de la entraña más honda de sus pueblos surgió la revolución... Los socios del Liceo la abrazaron como una religión inatacable, y a ella fueron, como pechos, con todo el corazón como una llama...

Luego pidió cerebros el país.

El vicepresidente, Sr. Frexes, cuenta de la sociedad:

—De ella han salido nombres importantes en la literatura y la política...

Es decir, que dió cerebros.

Su labor de recreo es también mucha: da fiestas, celebra bailes... Tiene inmensos terrenos deportivos...

—En metros cuadrados cuántos...?

Y me responde un socio que lo sabe:

—Unos noventa y dos mil...

Luego, el Liseo responde a cuantos beneficios, se le han hecho con la más acendrada gratitud. Celebró aún no hace mucho un homenaje a sus socios más antiguos: entre ellos, uno, fundador ilustre, D. Saturnino García, —fundador, a la vez que del Liceo, de la Colonia Española—. Se les dieron diplomas, a estos socios, y se hizo la alabanza merecida de su ya tan larguísima labor.

Este es el Liceo, en fin...

—Hay más...?

—No, señor, no hay más...

* * *

Pero hay una noticia, aparte de esto. Esto lo platicamos en la casa del Dr. Juan José García Benítez, y fué en la ocasión solemne en que D. Julián García tuvo una felicidad: él le dijo a D. Juan, con emoción:

—Es una niña preciosa...!

Era una niña preciosa que le entregó su esposa con ternura.

Así, pues, hubo «aliñao».

—Es—me explicó D. Juan atentamente—, es un licor compuesto de aguardiente, que lleva ciruelas pasas, pasas, orejones, guindas... Aun las casas más humildes, tienen un garrafón con «aliñao» cuando la mujer da a luz, para obsequiar a todas las personas que van a felicitarla... Siempre hay que aderezarlo previamente, porque es condición precisa para que «se haga mejor», el que se le conserve bajo tierra, por ley general, un mes...

Después, tras la noticia, la atención:

—Este es el «aliñao» de nuestra casa...

Una copa.

—Por la niña...!

—Por la niña...! Por los padres...!

Y luego, unos momentos de palique:

—Sí, claro, en todas partes se convida. Es hora de aleluya en el hogar: entre la algarabía de la gente, cantan hosanna los ángeles...

C. CABAL.

DEL CENTRAL ALAVA

DE PASEO.

Procedente del central «Cunagua», donde residen, y en el hogar de las estimadas señoritas Alés, se encuentra de paseo la estimada señora Aguedita Alés de Sánchez.

La señora Alés de Sánchez que vino en compañía de su gracioso hijo Renato, se propone pasar entre sus familiares una temporada.

Nuestros votos por que le sea agradable la estancia.

ENTRE NOSOTROS.

Huésped de la familia del señor Serra, Administrador Auxiliar de este central, se encuentra entre nosotros, la simpática señorita Gloria Le-Batard, trigueña de la más delicada belleza y perteneciente a lo más distinguido de la sociedad habanera.

Tan encantadora señorita, que pasará unas semanas en este central, se encuentra en unión de la autora de sus días, la distinguida señora María A. de Le-Batard.

Expresámosle nuestro más cordial saludo.

EN LA FINCA «NEDA».

Suscrita por el distinguido y atento señor Félix Revuelta, Presidente de la Asociación de Padres y Vecinos de las Escuelas Cívico-Militares, de la próspera Finca «Neda», hemos recibido una invitación para los grandes festivales que celebrarán en la Escuela número 10 el próximo sábado día veintiséis del actual.

Esta grandiosa fiesta que tendrá como eje principal la Coronación de la Reina de Belleza de la Escuela Cívico-Militar de 1938, y a la que asistirán distinguidas personalidades, será amenizada por la popular orquesta «Hermanos Mezquida» y un famoso sexteto.

Agradeciendo la fineza, nos complacemos en desearle un completo éxito.

«CAIBARIEN».

Acaba de llegar a nuestro poder el último número de esta simpática publicación, que se edita en la ciudad de este mismo nombre, y que al igual que los números anteriores, posee un interesante material literario, relacionado con su vida.

Esta amena publicación, tiene entre otros méritos, el de estar dirigida por la culta y distinguida señorita Carmita García Guerra, atildada y leída Cronista Social del DIARIO DE LA MARINA en esa sociedad, donde a la vez que se destaca por su galanura exquisita y sus dotes de intelectualidad, goza de generales afectos y simpatías.

Expresando nuestra gratitud a la remitente, le auguramos éxitos, para la cimentación de su futuro...

PEDRO DIAZ. (Interino).

DE LA VIDA NACIONAL

Laboran los vecinos de Tamarindo por una vía de comunicación que los salve de su total aislamiento

El Comité Pro-Mejoras ruega al Presidente de la República que sitúe diez mil pesos para la terminación del camino a Falla, salvando del aislamiento a esa zona camagüeyana

Hace mucho tiempo que la zona de Tamarindo, llamada por todos los que la conocen «El Jardín de Camagüey», viene luchando por obtener una vía de comunicación que la salve del aislamiento. Ahora se ha presentado la oportunidad con el brillante programa de construcciones públicas ideado por el doctor Laredo Bru. A él ha sido dirigida una carta que transcribimos gustosamente:

Marzo 16 de 1938.

Dr. Federico Laredo Bru.
Honorable Sr. Presidente de la República.
Palacio Presidencial.
Habana.

Señor:

En nombre de la institución que me honro en presidir, tengo el gusto de dirigirme a Ud. para rogarle, en mérito al esfuerzo realizado por los vecinos de esta zona, que incluya en su brillante plan de obras públicas el crédito de $10.000 para el camino Falla-Tamarindo.

Según Ud. recordará, este crédito fué solicitado a mediados del año pasado. Su promesa firme de concedérnoslo no pudo plasmarse en realidad inmediatamente por falta material de dinero. Nosotros, en cambio, esperamos pacientemente y confiamos en su palabra. Ahora, en plena época de seca, comenzamos a hacer lo posible con los escasos recursos monetarios de que disponemos.

Si su propósito es cooperar con los vecinos a la realización de obras públicas «ya comenzadas», no puede dejar de incluir este pequeño crédito en el plan que se ha trazado.

Esta zona espera de su buena fe y honradez proverbial el cumplimiento exacto de lo prometido, ayudándonos a salir del aislamiento fatal en que vivimos.

Son $10.000 nada más, señor Presidente. Nosotros ponemos lo que falte. Damos, además, nuestros brazos y nuestros recursos naturales.

Ayúdenos.

De Ud. muy respetuosamente,

Dr. Néstor Piñango Quintero, Presidente.

El mérito de esta petición estriba en que los vecinos no han perdido la esperanza y han comenzado a trabajar con sus propios medios.

El actual Gobierno no podría, en buen sentido de justicia, desatender peticiones como esta.

DE UNION DE REYES

SILVIA FERNANDEZ BORDENAVE.

El 17 celebrará su cumpleaños, nuestra amiguita tan querida como inteligente y simpática, Silvita. Con tan fausto motivo, sus numerosas amistades invadirán su residencia para testimoniarle el afecto y la simpatía que a todos nos inspira. La cronista que tantísimo la quiere, le envía, con esta nota su primera felicitación.

SAN JOSE.

La gran festividad del sábado. Cúmpleme enviar mi primer saludo a nuestro muy amado jefe: el Doctor José I. Rivero, cuya pluma puesta al servicio de toda noble causa tanto se admira a través de sus «Impresiones».

Para el jefe, el amigo y el compañero, mi más afectuoso saludo.

También está de días otro de casa. Y muy querido y respetado de todo este ejército de comprovincianos que redactamos las notas sociales en toda la isla. Me refiero al bueno de Don Pepe; a este Don Pepe A. Fernández que en la fecha del 19 de marzo clebra su santo. Yo le envío igualmente mi respetuoso saludo con un cordialísimo shake-hands.

Una amiga ausente a quien siempre recuerdo: la Sra. Josefa Fernández de San Miguel. Entre las de aquí, la Sra. Josefa Tasis, Vda. de Telot; Sra. Josefa Pérez de Candocia, Sra. María Josefa del Valle de Mulet; Sra. Josefa V. Vda. de Iglesias, mi compañera Sra. Josefa Poey y la Sra. Fefa González de Noda.

Las señoritas Josefina Guedes, Fefa Pérez, Josefa Pérez, María Josefa Mesa, Fefa Polo, Josefina Padrón Arenas que celebró su cumpleaños el día doce y Finita Candocia Pérez.

Entre los caballeros, señores José Aróstegui, José Santacana, Pepito López y su primogénito José Raúl a quien tanto se le admira como pianista, Pepito Rodríguez, José R. Fernández, José Fernández-Rom, José Martínez, José Gayol, Pepito Santacana, José Castrillón y su cuñado, José Guedes y José Iglesias. Un día muy feliz tengan todos.

FRUTOS DE LA MISION.

Con ciento diecisiete comuniones cerró su semana de santa misión el Rvdo. P. Aranguren. Satisfecho puede sentirse el muy piadoso sacerdote de los ópimos frutos que diera su obra que aunque breve, ha sido lo bastante buena.

Nuestros jóvenes católicos han dado excelentes pruebas de su disciplina y amor a Cristo y han hecho pública demostración de su fe que a nada ni a nadie teme. Mi felicitación a los sacerdotes de Unión y al Padre Aranguren por el éxito que han tenido y la seguridad de que esta misión ha dejado una semilla que que pronto habrá de germinar en muchos corazones que parecían dormidos.

Au revoir, Padre Aranguren.

SAN AMBROSIO DE SENA.

El día 20 celebrará su santo el muy respetado comerciante Sr. Ambrosio Zamora. Mi felicitación al estimado amigo.

EN EL LICEO.

Se dice que para muy pronto habrán de abrirse los amplios salones de la cubana sociedad «El Liceo» para el regio baile con que inaugurará su temporada de verano. Será de rigurosa invitación y los caballeros pagarán además, una módica pensión. Daré más detalles próximamente.

Anita F. de del Valle.

DE CALABAZAR

Onomástico.

El sábado día 19 están de días el distinguido y caballeroso Director de este DIARIO, Dr. José I. Rivero y el estimado y querido Jefe de Corresponsales señor José A. Fernández. Sean estas líneas testimonio de nuestros más sinceros votos por su ventura personal y felicidad.

La Casa de Socorro.

Estimado por numerosos vecinos que contínuamente se interesan por la Casa de Socorro de Calabazar, vuelvo a llamar la atención de las Autoridades Municipales de la urgencia de su ayuda, ya que estamos en peligro de que cualquier herido grave no pueda ser asistido por falta de material y lo imposible que es esperar a Junio para que sea incluído ese auxilio en el nuevo presupuesto.

Un brillante festival infantil en la residencia de los esposos Nodal-Norniella, de Encrucijada

Una alegre legión de niños concurrió a los bellos jardines recibiendo los halagos de la Reina de la Fiesta, que lo fué la angelical Josefita, primogénita del matrimonio

El pasado domingo tuvo efecto una alegre fiesta infantil, en los jardines del domicilio de los esposos Josefa Nodal Herrera y doctor Joaquín Norniella Torres, reinando la alegría entre la grey juvenil durante las horas allí transcurridas.

Todos los allí asistentes, fueron obsequiados con finos dulces, kakes y refrescos, y colmados de atenciones, como siempre saben hacer los jóvenes esposos Nodal-Norniella, haciéndose música, en que los fiñes y los mayores también, hubieron de danzar, haciendo así más divertidas las horas en que duró la reunión.

Para terminar esta reseña relacionaré los nombres de todos los pequeños invitados, que hicieron alegres esos momentos a la reina de la fiesta, la monísima y cariñosa Josefita Norniella Nodal, primogénita y encanto de ese hogar; Lourdes Miyares Norniella, primita de «Fifí», Gloria Mariño Mola, Yolanda Ortal Miranda; Chuchín, Raúl y Frank Fernández Luzárraga, Raulito Lena Martino, Placidín Gómez Camejo, Ricardito Taboada, Marvin Pérez, Armando y Alberto Taboada González; Gladys, Chicho, Pepe y Rupi Hernández Hoyo; Teresita Ravelo Labrada, María del Carmen y Mongo Valls López; Hermes e Inesita Milián López; Ereina y Ramón Villa Campos; Silvano e Ibrahim Peña Gómez; Ada y Georgina Horta García; Ricardito Queiro Alvarez, Marily Vega Barrenechea, Rosita y Carmen Vega García, Florencio Monzón Alfonso; María Josefa, Yoya y Conchi Galiano Barrenechea; Rosita, Zacarías y Gustavo Basterra Crespo; Alicia de la Fuente; Alejandrina Borges; Dolores C. Borges; Luisito Rego; Jesús, Mercedes y Alberto Trujillo del Moral; María Josefa Ayllón Pérez; Ignacio Ayllón Morales; Juanita Oliva Duvernal; Jesusito y Yolanda Jardón Anasagasti; Antonio y Roberto Monzón Etcheverry; Raúl Lugioyo Delgado; Teté y Ramiro Lavandero Abreu; Clarilda Pérez; Mirta Etcheverry; Berta Camber; Delfa y Héctor García; Raúl Espinosa; Elenita Rodríguez; Delia Martínez; Gladys y Rosita Martínez; Claudina y Caridad Valdés; Milagros Díaz; Oscarito López; e Inesita Nodarse; perdonando las omisiones que pueda haber en esta relación y dejando para otra oportunidad la reseña de las «mayorcitas y los mayores», para no hacer tan extensa esta crónica, que será para la próxima que según se anuncia no se hará esperar mucho.

El Corresponsal.

BODA EN SANTIAGO DE LAS VEGAS

El pasado sábado 19 del actual, contrajeron matrimonio la señorita Dolores Castaños Castaños, y el correcto joven y amigo Ramón Garrigó Artistas, ambos muy estimados en la sociedad de Santiago de las Vegas. La ceremonia se efectuó en la residencia de la novia, Quinta «San José», oficiando el Párroco don Manuel Argüelles, ante un precioso altar con la imagen de Santa Teresita de Jesús. El acto civil tuvo lugar ante el Notario Público de aquella localidad, doctor Matías Millás Solsona. Numerosa y selecta concurrencia asistió a la elegante boda, brindándose por la felicidad de la simpática pareja.

Cerca de tres mil obreros no podrán inscribirse en la Bolsa del Trabajo de Batabanó por no tener documentos

El ciclón de 1926 destruyó los libros del Juzgado Municipal y no pueden obtener los certificados de nacimiento. El Juez trata de solucionar el problema

SURGIDERO DE BATABANO, marzo 18 de 1938. DIARIO. Habana. — Después de haber realizado múltiples fechorías en este pueblo fué detenido el conocido delincuente Agustín Raña Queipo, alias «El Tintorero», que usa varios nombres, constando en su índice dactilográfico haber sido condenado en más de 23 causas correccionales. Dicho individuo se dedica a visitar las casas en ausencia de los hombres e invocando sus nombres que adquiere habilidosamente, interesa se le entregue para la tintorería ropas masculinas. En la localidad visitó las casas de Felipe Carballo, Enrique Quintero, Guillermo Enseñat y otras.

Gestiones para suspender la veda de la langosta.

Por distintos conductos se hacen gestiones con el fin de suspender la veda de la langosta, que no se encuentra en estado de freza, para evitar que más de 100 familias pasen necesidades al tener que paralizar sus labores los pescadores.

Persiguen a los infractores de la Ley de Pesca.

Las fuerzas de Infantería de Marina, al mando del distinguido militar Capitán José Landa Muza, se encuentran vigilando estrechamente la costa para evitar la pesca de la esponsa chica y de los mariscos que se encuentran en veda. Varios infractores han sido puestos a la disposición del Juzgado Correccional por la comisión de dichas infracciones.

Dejarán de inscribirse en la Bolsa más de 3000 obreros.

Por ahber desaparecido los libros del Registro del Estado Civil de Surgidero de Batabanó, con motivo del ciclón de 1926, se dificulta a los obreros obtener su certificación de nacimiento rápidamente por exigirse en la Audiencia del Distrito certificación negativa del Juzgado Municipal de Surgidero para expedirle certificación con vista de los tomos duplicados que constan en los archivos de la Audiencia. Dichas dificultades ha tratado de subsanarlas el doctor Emilio Ortegón y Jiménez, Juez Municipal Suplente, expidiendo la certificación negativa libre de todo derecho al amparo del art. 2 de la la Ley de 15 de Junio de 1937.

PALENZUELA, Corresponsal.

PETICION AZUCARERA

GUAYOS, marzo 22. DIARIO. Habana.—Delegaciones de los centrales «Tuinucú» y «Vega» reuniéron se con el representante del Secretario de Agricultura en el despacho del Alcalde Municipal de Sancti Spíritus con objeto de resolver la difícil situación que se ha de presentar a los obreros durante el tiempo muerto.

Acordaron solicitar del Presidente de la República su cooperación, la del Jefe del Ejército, la del Secretario de Agricultura, la del Jefe del distrito de Santa Clara y la del Gobernador provincial.

Desean una cuota no menor de diez mil sacos de azúcar para cada uno de esos centrales, lo que resolvería la situación de los pequeños colonos y de los obreros en general. —Pina, corresponsal.

DE JOVELLANOS

Bautizo

Una cristiana más.

Por la gracia del bautismo.

Angelical hija del estimado amigo Cristo García Barbón Díaz y su gentil y bella esposa Luisa Garriga de Barbón.

Recibió las aguas el día 24 de febrero, por el Rvdo. Padre Antonio Manzano, párroco de esta Villa, en la elegante morada de sus padres.

Ceremonia sencilla.

La linda niña a la que se le impusieron los nombres de Myrna Amada María de la Asunción, fué apadrinada por el distinguido matrimonio Manuel Hernández Pellicer y su interesante esposa Flor Lois de Hernández.

Después de efectuada la ceremonia se sirvió un elegante buffet y se hizo música toda la tarde.

Preciosa y elegante tarjeta me dedicaron como recuerdo de ese gran día.

DE HERSHEY

Enfermos

La gentil y simpática Srta. Marina Pérez y su querido hermano Manolo se encuentran desde hace varios días enfermos con sarampión. Al consignar esta noticia pláceme informar que el estado de ambos es bastante satisfactorio.

Un rápido restablecimiento les deseo.

Aracely Hernández

Con motivo de la fiesta de «Día de Hershey» visitaron este Central, la simpática Srta. Aracely Hernández y su respetable madre la señora Nena Pérez de Hernández, quienes desde hace tiempo es encuentran residiendo en la Capital de la República.

A su paso por ésta fueron objeto de muchas congratulaciones, de parte de sus amistades.

San José

Celébrase el día 19 del actual una fecha significativa para los que llevan el nombre del Patriarca.

Tengan todos un día muy feliz.

Manolo Ramos

El día 11, rodeado de amigos y familiares, celebró su santo el distinguido amigo Manolo Ramos, quien con tal motivo ofreció una animada fiesta bailable.

Llegue hasta él, aunque tarde, mi saludo.

Raúl Torres

El gracioso niño Raulito, se encuentra enfermo desde hace varios días con una fuerte afección gripal que lo tiene en cama.

Hago votos por su total restablecimiento.

Un saludo

Hasta los estimados amigos José Agüero y J. E. Páez, éste último joven artista que debutará en la película «Sucedió en la Habana» quienes tuve el gusto de estrechar sus manos recientemente.

Regia Verbena

En la noche del pasado sábado tuvo efecto la verbena y baile «Día de Hershey» que la prestigiosa Asociación de Padres, Vecinos y Maestros auspició como despedida del Rey Momo.

Numerosas comparsas integradas por distinguidas damas, señoritas y jóvenes de distintas sociedades, invadieron la sala.

Mi felicitación a los organizadores por el éxito obtenido.

Pedro Torres Ruiz.

DE CONSOLACION DEL NORTE

Una boda

Que constituyó un acontecimiento social fué la de nuestros estimados amigos señorita Consuelo González y Gumersindo Miranda.

Actos nupciales que tenían todas las simpatías de nuestra sociedad.

Un pueblo entero, sin distinción de clases sociales, concurrió a felicitar a los nuevos esposos, que entraron por la senda de Himeneo precedidos por los más sinceros deseos de ventura de todos.

A ellos une los suyos el corresponsal que suscribe.

El contrato civil se efectuó ante el Juez Municipal, doctor Renée Martínez, y el Secretario del mismo departamento judicial, señor José Ramón Fuentes, suscribiendo como testigos los señores José Vicente Acevedo y Laudelino Ferrer, Secretario y oficial de nuestra Junta de Educación, respectivamente.

La ceremonia religiosa tuvo efecto en la elegante morada de los padres de la novia, ante un lujoso altar que adornaban las imágenes veneradas de Nuestro Señor Jesucristo y la Virgen de la Caridad del Cobre. Ofició nuestro virtuoso párroco don Fulgencio Varela y fueron padrinos los señores don Florentino González Pando y doña Carmen González de González, padres de la desposada.

El ritual religioso aunó a su solemnidad el lujo artístico con que fué adornado el salón donde tuvo efecto la ceremonia del culto católico. Muchas flores distribuídas con arte y elegancia, mucho gusto en todo y profusión de luces y cuadros.

La novia, bellísima, realzaba sus naturales encantos con el traje de desposada que confeccionó una de las principales casas de modisturas y confecciones de la capital de nuestra provincia. ¡Encantadora, sugestiva, ideal!

Al filo de las once, acompañada de sus señores padres, compareció ante el Ministro del señor.

Unidos ante Dios y los hombres, ante la ley, partieron los nuevos esposos para su magnífica residencia de la cabecera, no sin antes oir una vez más innumerables felicitaciones y recibir una profusa lluvia de arroz.

El buffet, exquisito, fué justicieramente elogiado por la numerosa concurrencia. Numeroso público hizo cumplido honor al excelente ponche y a los dulces de Pinar del Río.

Abundante y excelente.

Concurrentes, tantos que de, antemano pedimos perdón por alguna omisión involuntaria.

Carmelina Fuentes de López, Carmen González de González, Julia Rodríguez de Rodríguez, María Fuentes de Fernández, Juana Avila de López, Florita Alvarez de Tamayo, Lila Abreu de Velázquez, Anita Menéndez de González Pando, Lutgarda Fuentes de Azcuy, Emelina Rivero de Fuentes, Herminia León viuda de González, y otras más.

Corresponsal

Causó profundo pesar en el pueblo de Amarillas el fallecimiento de la distinguida dama María G. de Areces

La finada era esposa del rico terrateniente de la provincia matancera, don Manuel Areces. Tanto en la ciudad de Colón, donde vivió, como allí, era estimada

En la tarde del miércoles fuimos dolorosamente sorprendidos con la infausta noticia del sentido fallecimiento de la distinguida y respetable señora María González de Areces, esposa del acaudalado hombre de negocios, Don Manuel Areces, rico terrateniente de la provincia maatancera.

Virtuosa y buena fué la desaparecida, dama de alto abolengo social, modelo de esposas y de madres, que consagró su vida al amor de su hogar y la práctica del bien, socorriendo y consolando cuantas necesidades conocía, y con sus virtudes presidía el hogar modelo, cual santuario lleno de bondades, altruismo y afecto, haciendo la felicidad que sólo ha podido quebrantarse con la desaparición de la esposa amantísima, la madre excelente, la cariños abuela.

Sensible y profundo duelo que afecta a prestigiosa familia que cuenta con arraigados afectos y la myor consideración en la sociedad habanera.

Las bondades y virtudes de la finada, unido a sus caritativas cualidades la rodearon de los mejores afectos y del respeto y cariño de cuantos la trataron por lo que su muerte ha causado hondo dolor, lo mismo en la capital, donde tenía su residencia que en la ciudad de Colón donde vivió durante muchos años, siempre conquistando afectos y ganando voluntades, que el tiempo en su constante evolución no podrá olvidar.

Dios acoja en su seno de misericordia infinita el alma noble y generosa de la extinta y con todas las veras de mi alma acompaño en el profundo dolor que por estos momentos pasan su amante compañero, Don Manuel Areces, sus atribulados hijos, y muy especialmente hago llegar si condolencia a su hija María Manuela para la que pido a Dios le conced la necesaria resignación que mitigue la inmensa pena que el destino cruel le tenía reservado. **Hogar feliz.**

Glorias y alegrías sonríen al hogar dichoso. Los jóvenes recién guidos esposos Andrefina Lozano y dina y Arturo Ranudo, residentes en la Capital, ven colmada su ventura con el feliz advenimiento de un hermoso niño, primer fruto de su venturosa unión.

Del goce de esos padres participan también sus queridos abuelitos, contentísimos con su primer nieto, en inmensa alegría.

Deseo al encantador bebito una vida plena de dichas y ventura, sus felices papás, que en aquella jeta me participan tan grata nueva, les hago llegar mi cumplida felicitación con mis deseos por que sean en él realizados sus anhelos de felicidad.

Nota final.

En estos días se cumplen once años de haber sido designada, por el RIO DE LA MARINA para redactar la crónica social en este pueblo, función que desde entonces viene cumpliendo, mente redacto, inspirada en la verdad, la justicia y el cumplimiento del deber, reflejando en ella cuanto puede interesar a esta sociedad, defiriendo renne recuerdo en estas columnas los gratos o infaustos sucesos, las alegrías o las penas que el destino haya deparado, sintiéndolas como propias.

En este onceno aniversario de mi laboración en el Decano de la Prensa, envío mi expresivo saludo a los dos compañeros de labores, amables lectores, de los que solicito la benevolencia y cooperación en mi interesada misión por el mejoramiento de nuestro pueblo, obra en la que sólo he obtenido, como ofrecimiento, el insigne Apóstol al General, el placer del sacrificio y la ingratitud probable de los hombres.

Dra. América A. López Cruz.
Corresponsal.

En los primeros días de abril, los veteranos de P. Soriano han de celebrar una gran fiesta mambisa

El acto, que promete resultar brillante, tendrá efecto en la casa social de los libertadores. Lo que se recaude se destinará a la construcción de un panteón en esa ciudad

Ayer fué el debut en nuestra ciudad del gran «Circo Santos y Artigas», que venía representado por nuestro querido compañero Cayetano Caparrós, periodista y literato que tiene por estos lares de Oriente afectos conquistados al calor de sus años en la profesión periodística. El debut de Santos y Artigas constituyó un gran triunfo, presentando a nuestro público un programa ameno e interesante. Nuestra sincera felicitación a los señores Santos y Artigas, también extensiva al afectuoso camarada Caparrós.

Gran fiesta mambisa

Para los primeros días del mes de Abril, los Veteranos de la Independencia efectuarán en su casa social un gran acontecimiento bailable destinado a fondos para la construcción de un Panteón Mambí en proyecto. Para este acto social reina gran júbilo entre los gloriosos viejecitos de la epopeya emancipadora.

Las fiestas de Caridad

Plenas de entusiasmo, se celebraron los días 19 y 20 del actual, las fiestas de Caridad, instruídas por la Corporación protectora de Asilos y Hospitales. Se efectuaron Verbenas, bailes y otros actos, cuyos fondos han engrosado la caja destinada a aliviar la situación de nuestros Centros Benéficos en toda la República. Estas fiestas fueron organizadas por el señor Alcalde Municipal Clemente Domínguez y el Jefe Militar Tte. Céspedes.

Una estación de radio

Ya ha comenzado sus transmisiones, la nueva y potente Radiodifusora «La Voz del Cauto» de la que es propietario, nuestro paisano y amigo el señor Joaquín Venero.

Nuestra felicitación al amigo por el éxito continuado en sus actividades.

Clemente Domínguez Fernández.

Por licencia del señor Lázaro Bueno Thomas, Alcalde Municipal de esta ciudad, se encuentra actualmente el señor Clemente Domínguez Fernández, Presidente del Ayuntamiento.

De la Habana

Se encuentra visitando a familiares que residen en Palma, el joven periodista Abelardo Ramas, que ahora es miembro de la Marina de Guerra Constitucional.

Nuestro saludo cordial para el amigo Ramas.

Benigno Ruiz Arias.
Corresponsal.

DE VICTORIA DE LAS TUNAS

Buen servicio

Teniendo conocimiento el soldado Pedro Cueto Amador, del escuadrón número 42, de la Guardia Rural y Jefe del Subpuerto de Bartle que en su territorio se encontraba merodeando una banda de cuatreros capitaneada por Recaredo Rodríguez (a) «Ricardo», salió acompañado del soldado Miguel Echevarría del mismo escuadrón y del vigilante de la Policía Nacional que presta sus servicios en ese barrio Mariano Pérez Rosapal, en persecución de los malhechores, y en una internada finca del barrio de Ojo de Agua lograron sorprender a la mencionada cuadrilla en los momentos que expendía carnes de una yunta de bueyes que habían sacrificado de la propiedad del señor Valeriano Velázquez, siendo arrestados desde ese momento el jefe de la partida y once individuos que en aquellos momentos le acompañaban.

Los detenidos fueron puestos a la disposición del señor Juez Correccional de esta ciudad, radicándose diez y nueve juicios correccionales por los distintos delitos de hurto realizados por dicha partida, siendo condenados los acusados a varios años de prisión, imponiéndoseles seis meses por cada delito.

Otros complicados con la referida cuadrilla al enterarse que el jefe estaba preso, han desaparecido de esta zona, siendo perseguidos tenazmnte por Cueto y sus ayudantes.

Con motivo de esta captura se han aclarado los hurtos que venían sufriendo los vecinos de este término, tales como de reses, caballos, monturas, cerdos, pavos y otros más que desde hace tiempo venían realizándose por el mencionado Recaredo y su banda.

Felicito a estos modestos agentes de la autoridad, así como al señor Eudaldo Rodríguez, Juez Correccional de esta ciudad y a su competente Secretario señor Eduardo Ramos, por la labor realizada en beneficio de los honrados vecinos de este término.

Posteriormente fueron detenidos Rafael Torres (a) «Pelao» y Esteban Torres Gonzelez, los que han sido condenados inmediatamente.

Reapertura del teatro «Capitolio»

Para el día 1o. de abril está señalada la reapertura del decano de nuestros teatros. La empresa Seifns Siyua y Compañía, está remozando dicho coliseo, pintándolo interior y exteriormente y reformando su lunetario, servicios y otros detalles, para darle mayor comodidad y confort. Se instalará asimismo un modernísimo equipo de sonido lo que hará que se reverdezcan los lauros conquistados por este teatro que goza de la simpatía del

SE ESTAN MOVILIZANDO FUERZAS EN MANZANILLO PARA CAPTURAR AL BANDIDO PROFUGO "CASTAÑON"

(COLUMNA CUATRO)

SON INAUGURADAS DE MODO SOLEMNE LAS CAJAS POSTALES DE AHORROS EN LAS VILLAS DE CAMAJUANI Y DE CAIBARIEN

(COLUMNA UNO)

UN MOTOR DE LINEA ARROLLO AYER CERCA DE CAMAJUANI A UN POBRE ANCIANO DE 80 AÑOS

Dos desconocidos agredieron a un joven en Santa Cruz del Sur, dejándolo como muerto. Duodécimo aniversario de la muerte de un educador oriental. Otras noticias del Interior

LA HABANA

Simpática fiesta en la residencia del señor Ramón Linares

SANTIAGO DE LAS VEGAS, marzo 22. DIARIO. Habana.—Con motivo de cumplir 17 años, la bella y simpática señorita, Margarita Linares Rodríguez hija amantísima de esposos, Ramón Linares López, Jefe de Inspección y Vigilancia de la Secretaría de Comunicaciones y Doña Blanca A. Rodríguez, Jefe de Comunicaciones de esta ciudad respectivamente, se celebró una simpática fiesta en la residencia del Sr. Linares, la que duró hasta altas horas de la noche.

Selecta y numerosa concurrencia invadió la morada de los esposos amigos para felicitar a la linda y bella Margot.

Hubo alegría y felicidad durante más de cinco horas, que pernoctaron reunidos los invitados, los que fueron obsequiados con un espléndido ponche, bocaditos, dulces, no faltando el consabido Cake, y se bailó hasta las tres de la madrugada.

El baile del C. I. R.

Dentro de pocos días faltan ya para el famoso baile de las Comparsas, que celebrará el Centro de Instrucción y Recreo, el sábado, día 26, en los amplios salones y terrazas de la Lonja del Comercio, y el que será amenizado por cuatro conjuntos musicales de ellos, Belisario López, Antonio Romeu, Sonora y Gloria Matanzas y el Quinteto Tomé.

Bellas serán las comparsas que concurrirán a este festival, tanto de la población, como de los pueblos cercanos, como Bejucal, San Antonio de los Baños, Quivicán Calabazar, Santa Cruz, Boyeros y Mazorra.

Podemos asegurar que los salones del C. I. R., resultarán pequeños el día 26, para dar cabida a tanta juventud deseosa de divertirse.

SANTA CLARA

INAUGURACION DE UNA CAJA POSTAL DE AHORROS

CAIBARIEN, marzo 22. DIARIO. Habana.—Hoy se inauguró la Caja Postal de Ahorros, en la ciudad de Caibarién, con la asistencia de las autoridades y representaciones locales.

Se abrieron doscientas cincuenta y dos cuentas. Terminado el acto se ofreció en honor de los asistentes de la Secretaría de Comunicaciones y de la concurrencia un ponche.

Asistieron al acto los señores Emilio Campos Lozano, Sub-Secretario de Comunicaciones; Ramón Linares Director de Inspección y Vigilancia, José López Negrón, Jefe del Departamento de Materiales; Alberto R. Arellano, Jefe de la Sección de la Caja Postal de Ahorros y su esposa.

Por los inspectores señores José A. Pérez Cruz y Ramón Linares, y el señor Jorge L. Cuervo de la Dirección de Personal, se procedió a la apertura de la Caja.

También concurrieron funcionarios de Comunicaciones de distintos lugares de la provincia villareña; el Jefe del Centro Telegráfico de Santa Clara, señor Amado Rodríguez y otros.

Hizo uso de la palabra el señor Jorge L. Cuervo, disertando sobre las ventajas de la Caja Postal, las nuevas enseñanzas de ahorro que sugiere a la juventud. En nombre de la sociedad de Camajuaní, habló el señor Manuel Valdés Alcañuen, identificado con el propósito de la Caja Postal, manifestando que llegaría a ser en no lejano día base de apoyo y cooperación de nuestra economía. Hizo el resumen del acto el doctor Campos Lozano, que aplaudió la Caja Postal por sus magníficos servicios.

LA APERTURA DE LA CAJA POSTAL DE CAIBARIEN

Por la tarde se llevó a cabo también la inauguración de la Caja Postal de Ahorros, en la oficina de Correos de Caibarién, donde aparte del hermoso acto oficial, celebróse un almuerzo y se ofreció un magnífico ponche, brindando gentilmente los invitados por los empleados de aquella localidad.

En el acto de la inauguración además de los funcionarios que asistieron de la Habana, se encontraban presentes los señores Manuel González, Administrador de Correos, Abelardo Varona, Jefe de Telégrafos; las autoridades civiles y militares y representaciones de todas las sociedades y entidades de la localidad y distinguidos elementos del pueblo.

Hicieron uso de la palabra los señores Pedro Díaz, Jorge L. Cuervo y Emilio Campos, dando a conocer a la concurrencia allí congregada las ventajas que representa para el país la Caja Postal de Ahorros. Fueron muy aplaudidos.

SUSPENDIERON EL VIAJE

QUEMADOS DE GUINES, marzo 22. DIARIO. Habana.—En estos momentos, 12 m., empieza a disolverse la gran manifestación que esperaba la visita del Secretario de Agricultura y del Jefe Militar de la provincia, por haber éstos suspendido el viaje. Quedaron defraudadas las esperanzas de los colonos y obreros, que deseaban interesar de ellos mayor cuota para el Central «San Isidro.—Nerey, corresponsal.

Manuel PERERA, Corresponsal.

DE LA VIDA NACIONAL

Arrollado un anciano por un motor de línea

CAMAJUANI, marzo 22. DIARIO. Habana.—Próximo a este pueblo fué arrollado por un motor de línea el anciano Antonio Martínez Atano, indigente, de 82 años de edad, natural de Orense, España. Conducido a la Casa de Socorros, declaró que se encontraba estacionado sobre la línea, y que por ser sordo, no oyó el silbato del motor. Momentos después de ser asistido por el doctor Juan Hernández, falleció de un síncope cardíaco.

Se dió cuenta al Juzgado el cual levantó el acta correspondiente. El cadáver fué trasladado al Cuartel de Bomberos para su sepelio mañana. QUIROS, Corresponsal.

CAMAGUEY

LO ASALTARON DOS DESCONOCIDOS

SANTA CRUZ DEL SUR, marzo 22. DIARIO.—Habana. Esta madrugada cuando se dirigía de Pueblo Nuevo a la Playa, donde trabaja, el joven José Manuel Canete, hijo del práctico Mayor de este puerto, fué agredido por dos desconocidos.

Las investigaciones practicadas inducen a creer que se trata de elementos extraños a este pueblo, los que luego de propinarle varios golpes le robaron la cantidad de dos pesos que llevaba en los bolsillos. Los asaltantes creyeron muerto al joven Canete y lo tiraron a la cuneta. El pueblo alarmado pide el aumento de la vigilancia, pues el exiguo número de policías y soldados aquí destacados hace imposible la prestación del servicio que requiere el pueblo y la playa, no siendo éste el primer caso que se lamenta. CABRERA. Corresponsal.

ORIENTE

EL ANIVERSARIO DE LA MUERTE DEL MENTOR DON LUIS MA. BUSCH

SANTIAGO DE CUBA, marzo 22. DIARIO. Habana.—Celebróse en el parque Crombet, el duodécimo aniversario de la muerte del gran mentor santiaguero don Luis Ma. Busch, fundador del Colegio «Juan Bautista Sagarra», asistiendo las autoridades escolares, el Colegio «Sagarra y Herbart» y la Banda Municipal, desarrollándose ante el Busto del educador el selecto programa seleccionado para dicho acto.—García, corresponsal.

SENTIDA DEMOSTRACION DE DUELO

GIBARA, marzo 22. DIARIO. Habana.—Sentida demostración de duelo ha constituído esta tarde el entierro de la distinguida dama, señora Margarita González de Sánchez, esposa de nuestro amigo y compañero en el periodismo, Manuel Sánchez Polanco, Director del periódico local «Progreso». Todas las clases sociales asistieron a los funerales. Reciban sus familiares y especialmente su esposo nuestro pésame.—González García, corresponsal.

CONTINUACION DE UNAS OBRAS

JUAN G. GOMEZ, marzo 22. Las 8 p. m. DIARIO. Habana.—En el día de hoy tomó posesión de la dirección de la escuela número uno de este pueblo la maestra Julia del Puerto, que desde hace treinta años ejerce dicha profesión aquí. Este nombramiento ha causado inmenso regocijo por tratarse de una hija de esta localidad que reúne las cualidades requeridas para el cargo.

Ayer realizó una visita de inspección el contratista señor Agustín Alvarez, que tiene a su cargo la terminación del tramo de tres kilómetros para finalizar la carretera entre ésta y Cidra, quien manifestó que empezará los trabajos dentro de unos días. Créese que será el próximo lunes.—Gutiérrez, corresponsal.

Interesan la captura de un bandolero

SANTIAGO DE CUBA, marzo 22. DIARIO. Habana.—El Jefe interino del Distrito, Comandante Velázquez, ha dispuesto que el Ejército de Oriente, busque y capture al temible bandolero conocido por «Castañón» el cual, en compañía de otros penados, se fugó de la cárcel de Manzanillo.

Desde mañana solamente funcionarán en esta ciudad seis tranvías eléctricos debido a la poca recaudación, según aduce la Administración de esta Empresa. GARCIA, Corresponsal.

LA PRENSA DE PROVINCIAS

En «El Adalid», cierta publicación que dirige en la villa del Mayabaque, el ilustre escritor y pedagogo Lcdo. Manuel Fernández Valdés, aparece este artículo de su director, sobre la personalidad de otro distinguido compañero: Horacio Sánchez Iruela.

«¿Es un bohemio? ¿Es un escéptico? No: es, sencillamente, un pensador. Un filósofo. Desde luego, no le es aplicable este dictado como a tanto vulgarote a quienes se les atribuye ese concepto, falso a todas luces, porque, hablistanes de oficio, se la dan de tales filósofos...

Sánchez Iruela es, a la sombra de su innata modestia, de su dulce sencillez, un cerebro privilegiado, bien nutrido de buenas lecturas y de maduras experiencias. Conoce la vida y conoce a los hombres. Tanto es decir como que, es y tiene que ser, escéptico por reflexión. Es en la villa de Güines, el «primer intelectual»; en la Habana, plena de lumbreras, entre éstas brillará, sin mengua de su fama, y sin desgaire.

Razón aparte de cuanto va expresado, Horacio Sánchez es un hombre cívico, un hombre, por tanto, veraz y sincero. Cuando le toca calificar un hecho, a una persona o a un régimen, le da la calificación que, a su juicio, merece. Sin eufemismo y sin soslayar el asunto. Cuando enjuicia a un autor, no se anda por las ramas. No es, a pesar de eso, un radical: es, meramente, un crítico, en la acepción más alta y más recta del vocablo.

A esta, su tierra natal, llegó un día, «para quedarse». De aquí, de Güines, fueron sus padres y aquí, el autor de sus días, libró en la escuela, en la vida política y en la vida social, batallas ardorosas. Como si obedeciera a una lección objetiva, quiso amalgamarse entre nosotros para darnos los más sazonados frutos de su intelecto cultivado, los anhelos y las aspiraciones más puras de su alma güinera, los empeños más grandes y trascendentes de su voluntad. Y fundó a «Síntesis».

«Síntesis», revista cultural, es la concreción de su espíritu, el nervio de su esfuerzo por el bien de esta colectividad. Ahí en las nítidas páginas de su revista, ha volcado sus ideas, sus sentires más hondos, sus ansias más fervorosas. Sueña, no obstante su escepticismo, con aquel Güines de Calcagno, de Zuzarte, de Ocejo; con aquella sociedad que tuvo en la conquista de santos y fecundos ideales, al esencia de su ser, de su vida colectiva. A veces, se nos figura que, sin dejar de ser como es un profundo observador, se le escapa a su vista perspicaz y penetrante la indolencia ambiente, el egoísmo sórdido, la indiferencia real o calculada, al rastrear de la envidia y la acechanza roedora de la mentira, en una como amalgama siniestra y nauseabunda que se nutre del «chisme» y del cuento» a sotto voce, conformándose todo; así, en un sistema que no da, por su esterilidad, motivos lícitos para engolfarse en una que sería disputa de solar, si el espíritu culto y elevado cayese en la debilidad de hacerle el juego, dándole la alternativa que no merece...

Y, al escapársele esa visión descorazonadora, es que, enhiesto en su corcel de lucha, embrazado el escudo de una ilusión que le hace sonreír y esperar, su pluma y su acción libran batallas honrosísimas en pro del mejoramiento moral y material de este villorrio encantador que prueba, a diario, en su victorioso desenvolvimiento material, de cuánto somos deudores a la suerte y cuánto más obligados estamos a imitar, en la obra de Horacio, su ejemplo educador en aras del mejoramiento de las costumbres y la elevación del carácter.

Testimonios elocuentes de su indiscutible valimiento, de su conspicua personalidad han ofrecido, recientemente, escritores y empresas de nota de la capital, a propósito de sus labores en esta villa. No pueden, tales panegiristas ser sospechosos de la parcialidad lugareña, pues aun algunos de los que han tomado a Horacio Sánchez como motivo de exaltado elogio, no lo conocen ni de vista. Prueba inequívoca de la imparcialidad de la crítica que lo elogia, en detrimento de la crítica local que lo envidie...

Sufrido, abnegado, atenido a sí mismo, acaso «desconocido» de muchos que no detienen la atención en esta clase de hombres «de avance», porque no suelta la corbata ni elude el saco en su asistencia a un acto, a una reunión o una entrevista, nuestro estudioso conterráneo vive su vida, tranquilo, al margen de la molicie y de la indiferencia ajenas.

Siembra su propio campo, en «buena tierra», para que dé, su siembra, frutos ópimos. Nada la inquieta ni cohibe el convencimiento de que de esos frutos acaso él no aproveche su sustancia. Su labor ímproba, constante, inspirada, fecunda, es para los demás... para los que tuvieron la dicha de abrir los ojos a la luz de la vida en este Valle que en tan alto grado ponderara Humbold, y en el cual él, como el inolvidable autor de sus días, quisiera descansar en ese instante incierto, enigmático y quizás revelador en que pasamos, tras un tránsito siempre breve, a otro mundo indudablemente mejor!

Numael.»

DE CALIMETE

EL PROCESO ELECTORAL.—Terminada la contienda electoral, ha renacido la calma en todo el término municipal, celebrándose la eficiencia y rapidez de la Junta Electoral que rindió en breves días los datos correspondientes a los distintos candidatos con una minuciosa y detallada relación del número de preferenciales obtenido.

El candidato del término y de la provincia matancera, a pesar de haber reunido en su honor ocho mil ochocientos votos está consagrado por el momento única y exclusivamente a sus múltiples labores azucareras de los centrales que se encuentran bajo su administración, esperándose por sus amigos, correligionarios y admiradores la oportunidad, para festejarlo en celebración de su ruidoso y sobresaliente triunfo electoral.

EL PATRIARCA SAN JOSE.—En la festividad de San José, sea mi primer saludo para nuestro ilustre Director, doctor José I. Rivero, que el Hacedor le depare todo género de felicidades y alegrías en este bello día y que se repitan muchos años para bien de todos y satisfacción de sus familiares y amigos. Para mi noble, viejo y fraterno compañero, Jefe de Corresponsales, José A. Fernández, un abrazo y mis votos por su salud. Para la bella y espiritual Josefina Alfonso Massuet, sobrina de nuestro querido prelado Emiliano Massuet un día esplendoroso y alegre, digno del marco de su belleza de Madona y grandes virtudes. Para la señora Josefa Freyre de la Rosa, mi saludo cordial, y que la felicidad le sonría junto a sus lindos querubines.

JUNTA MUNICIPAL DE AGRICULTURA.—Acuso recibo de la citación que se me hizo como miembro del mencionado organismo para la sesión del día 20 del corriente, en la Casa Ayuntamiento, por conducto de mi querido amigo Pedro Calzadilla Cabrales, Maestro de Cultivo, Inspector Municipal y Secretario de la Junta.

EL PARQUE MARTI.—El señor Jacinto Ruiz, Alcalde Municipal del término, me comunica que tocan a su fin las obras del mencionado lugar de expansión y recreo, al igual que el parque infantil; para ambos han llegado los numerosos bancos obsequios de comerciantes, industriales y particulares, que han querido con su contribución, proporcionar a los residentes del mismo, las simpatías que sienten por tan necesarias y justificadas construcciones. Reciba el señor Alcalde, por medio del DIARIO DE LA MARINA, mi cordial felicitación por tan plausible obra.

Dr. García.
Corresponsal.

DE GUANAJAY

Onomásticos

Dos bellas amiguitas que han celebrado su onomástico el pasado día 14. Son ellas Matilde Cinta y Matilde Yero Díaz.

Nuestra felicidades.

También estuvo de días la distinguida Sra. Matilde Alonso de González, bella esposa del Dr. Sergio Luis González, Juez de Primera Instancia.

Aunque tarde nuestra felicitación.

Felicitación

Muy sincera a la estimada Cronista de San Antonio de los Baños señora Zenaida Ferrer en unión de su querido esposo por su feliz enlace.

Que sean muy felices.

San José

El pasado día 19 estuvieron de días las estimadas Srtas. Josefina Muñoz, Josefina Díaz y Josefina Abásola.

Señoras Josefa Seijo de Yañez, Josefa Vega de Rodríguez y Josefina García de Quintero. Caballeros, nuestro querido Director del DIARIO DE LA MARINA, Dr. José I. Rivero y el estimado Jefe de Corresponsales Sr. José A. Fernández, nuestro estimado Párroco Sr. José M. García del Valle, el Sr. José Moreno y nuestro querido amigo el Dr. José T. Moreno, José Muñoz, José del Valle; nuestro estimado Corresponsal José Ramón Peón, José Antonio Suárez, José María Castro Paz, José Arcadio Lanza, José Ramón Castañeda, José L. Piedra y sus hijo José Ramón, José Manuel Lazcano, José Alvarez Valdés, Pepito Rivero y Pepín Moreno.

Mi felicitación a todos.

Enfermos

Esthel Aguilar.

Distinguida dama esposa del señor Carlos Espinosa, se encuentra recogida en cama a consecuencia de estar sufriendo molesta dolencia.

Julita Donazar

Simpática damita que a causa de sufrir la molesta grippe ha tenido que estar recogida varios días en sus habitaciones.

Sara M. López adorada hija del Sr. Liberato López y Nena Fernández también ha sido atacada de molesto mal.

Amalita Varela

Simpática niña hija del Sr. Varela y Ramora Yañez se encuentra muy mejorada del mal que la retuvo en cama.

A todos les deseamos una pronta mejoría.

El señor Gaspar Nazábal Jefe de la Cervecería Tropical también se halla muy mejorado del mal que lo ha tenido varios días alejado de sus negocios.

Edelmira Collazo de Trujillo

Estimada amiga, que se ha trasladado en unión de sus hijos para la simpática villa de Artemisa.

Les deseamos muchas felicidades en su nuevo hogar.

Rosa Ventura de García.

DE COLON

LUCIDAS FIESTAS.

El domingo 13 del actual se llevaron a efecto en los espaciosos salones del Casino español de esta ciudad, una matinée infantil y un baile de carnaval, resultando verdaderos éxitos para los organizadores, toda vez que la sociedad se vió colmada por lo mejor de la élite colombina.

CRUCIGRAMAS

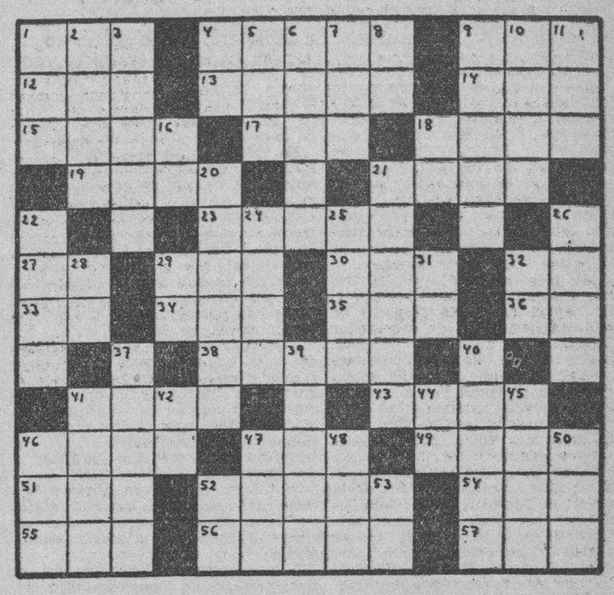

HORIZONTALES

1—Planta umbelífera.
4—Mango.
9—Instrumento de música usado en Siam.
12—Departamento de Francia, en la frontera oriental.
13—Rey de los hunos.
14—Entre los fenicios la primera mujer.
15—Villa de la provincia de Barcelona.
17—Moneda de oro del Perú.
19—Supremo.
21—Continente.
23—Medida de longitud (pl).
27—Terminación de infinitivo.
29—Servicio de Inteligencia Militar
30—Pariente.
32—Preposición.
33—Negación.
34—Río de Italia.
35—En el juego de la secansa, dos o tres cartas iguales.
36—Marchad.
38—El primero y más grande de los dioses védicos.
41—Río de Italia.
43—Acaudalado.
46—Medida de superficie.
47—Parte del ave.
49—Pastor frigio amado de Cibeles.
51—Tercer hijo de Adán y Eva.
52—Desinfectante enérgico.
54—Composición poética.
55—Cerveza inglesa.
56—Flor (pl).
57—Baile.

VERTICALES

1—Río de Suiza.
2—Pronombre posesivo (pl).
3—Idioma del Indostán.
4—Río de Francia.
6—Antigua ciudad de Italia, en el Lacio.
7—Puerto del Perú.
8—Artículo.
9—Solitaria.
10—Peñasco en la tierra o en el mar.
11—Terminación de aumentativo.
16—Antes meridiano.
18—Es (en inglés).
20—Célebre poeta latino.
21—Albergar.
22—Río de Bolivia.
24—Favorito de Asuero, rey de Persia.
25—Amarrar.
26—Río de la India.
28—Voz que se usa repetida para arrullar a los niños.
29—Sociedad Anónima.
31—Escuché.
32—Diptongo.
37—Pendiente.
39—Isla griega del Mar Egeo.
40—Parte de la obra escénica (pl).
41—Criba para limpiar el trigo.
42—Símbolo del Sodio.
44—Diptongo.
45—Aparato de la audición
46—Agarradera.
47—Papagayo grande.
48—Altar.
50—Apócope de Santo.
52—Símbolo del Cromo.
53—Pronombre.

A. L. G.

Solución del Crucigrama anterior

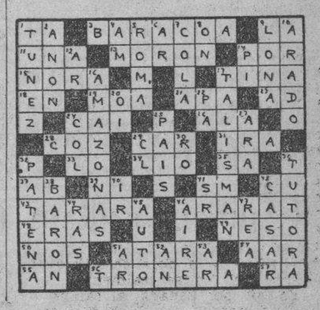

LA PATRULLA POLICIACA

TITINA LA MECANOGRAFA

EL PATO PASCUAL

EL PROFESOR NIMBUS

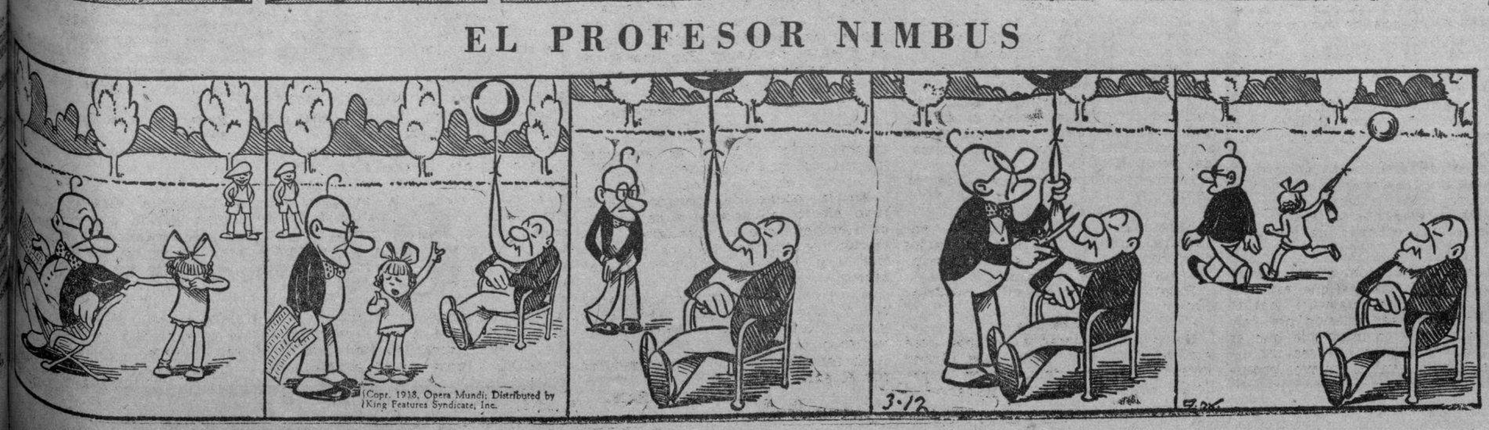

RAREZAS del CINE

Por el Capitán Roscoe Fawcett

M.E.C.D. 2016

UNA COMISION DE GANADEROS EXPONE SU INCONFORMIDAD CON EL DECRETO FIJANDO EL PRECIO DE LA CARNE

UN GRUPO DE INSPECTORES EVITARA QUE SE ALTERE EL PRECIO DE ESE ARTICULO

Multarán a los infractores del decreto promulgado por el Presidente de la República. La Secretaría de Comercio no permitirá que se burlen las disposiciones de la materia

Cumpliendo instrucciones de la Superioridad, el director de la Inspección General de la Secretaría de Comercio, señor Enrique Fontova, ha designado un nutrido grupo de inspectores para que se sitúen en los lugares más adecuados a fin de que obliguen a que se cumpla el Decreto 673, que prohibe a los mataderos, encomenderos y detallistas aumentar el precio de venta de la carne.

Todos los inspectores designados fueron debidamente instruídos por el Subsecretario del ramo respecto de la actuación que han de desarrollar en beneficio del público consumidor.

La Secretaría de Comercio tiene especial interés en que la medida puesta en vigor se cumpla y, al efecto, prestará especial atención a cualquier noticia que se le suministre relacionada con infractores del expresado decreto.

Inconformes los ganaderos

Cerca de cuarenta miembros de la Comisión de Defensa de la Ganadería Nacional y de la Federación Nacional de Ganaderos, entre los que se encontraban los señores Luis Loret de Mola, Marcelo Sánchez, Bernabé de la Torre, Ramiro Areces, Guillermo Valdivia, Manuel García Rubio, J. M. Cortina, Constantino Pupo y G. Perdomo, concurrieron ayer a la Secretaría de Comercio para exponer su inconformidad con el Decreto Presidencial no. 573 promulgado recientemente.

Según expresaron dichos comisionados, el Gobierno no debió intervenir en este problema, entendiendo que el precio de la carne debe obedecer a las leyes económicas que rigen la oferta y la demanda, aduciendo por último que dicha clase no había sido consultada en tan importante asunto.

A esto, respondió el Subsecretario de Comercio, señor Francisco Gómez Marrero, que a todas las clases interesadas, la Secretaría le dió participación a través de las distintas reuniones celebradas, y si no se llegó a un acuerdo con el sector ganadero, se debió a la insistencia de esta clase que solamente demostraba tener dos objetivos: primero desconocerle al Gobierno la facultad que tiene para intervenir en el problema; y segundo, y este el más importante, aumentar el precio de la carne en una forma inmoderada, olvidando que el problema económico no es producir, y sí que el precio de las mercancías puedan llegar al consumidor de acuerdo con su poder adquisitivo.

Una de las industrias a la cual el Gobierno en todos los momentos le ha brindado su protección más eficaz y decidida, es precisamente a la industria ganadera del país—dijo el Subsecretario de Comercio—unas veces atendiendo las sugerencias de la misma, y otra de modo espontáneo, en consideración a su importancia en la economía general de la nación.

En relación con este problema la Secretaría de Comercio, quiere dejar constancia de que no es cierto como se afirma que no se haya consultado a la Comisión de Defensa Ganadera, en el estudio que de este problema ha venido haciendo el Departamento, pues lejos de ello, desde el día 10 de marzo se han venido sosteniendo prolongadas conversaciones y entrevistas con personalidades y altos representativos de la producción ganadera nacional; y como resultado de tales conversaciones y de otros y muy diversos antecedentes obtenidos por la Secretaría, fué que se propuso al honorable Sr. Presidente de la República, por el Secretario de Comercio, señor Raúl Zárraga, la adopción de las medidas que resultan del expresado decreto 573.

Si tal medida no se hubiese dictado, la población en general estaría ya sufriendo las consecuencias de un encarecimiento injustificado en el precio de la carne.

A preguntas de los reporters, el Subsecretario de Comercio, dijo que la cuestión está centralizada ahora en ese punto fundamental: que el Gobierno no tolera ningún alza en los precios actuales de venta de la carne al consumidor, pero que salvando siempre este propósito inquebrantable, es posible llegar a soluciones armónicas en beneficio de los intereses de todos, siendo desde luego indispensable para ello un alto espíritu de comprensión y de prudencia.

El ferrocarril de «Hershey»

Ciento cinco mil cuatrocientos diecinueve pesos con cincuenta y nueve centavos, fué la cantidad que por el transporte de pasajeros, expreso, equipajes, mercancías y otros conceptos recaudó durante el pasado mes de enero la «Compañía del Ferrocarril Cubano de Hershey», según acaba de reportar a la Sección de Estadísticas de la Secretaría de Comercio el administrador general de dicha empresa.

La recaudación de la Aduana

El director general de Aduanas de la Secretaría de Hacienda, Sr. Juan M. Barquín, ha remitido a la Sección de Estadísticas de la Secretaría de Comercio, un estado relativo a las recaudaciones obtenidas por las veinte Aduanas de la República, durante el mes de enero último.

Según dicha relación total por ese concepto, ascendió a $3.091.595.30, siendo la Aduana de La Habana, la que mayor cantidad ingresó en dicho tiempo, o séase la suma de $2.431.393.97 y la que menos recaudó fué la de Nueva Gerona, con $309.44.

La Audiencia dictó fallo absolutorio en el caso del campesino acusado de quemar campos de cañas en S. Nicolás

En una causa por el delito de perjurio, fueron absueltos los dos acusados, y condenado el acusador al pago de las costas. Petición fiscal contra un vendedor de mariguana

La Sala Quinta de lo Criminal de la Audiencia en funciones de Tribunal de Urgencia, dictó ayer sentencia absolviendo al campesino Mario Pérez Hernández, acusado de haber incendiado ocho mil arrobas de cañas del Central Gómez Mena, en San Nicolás de Güines. El Fiscal interesó en el juicio que se le condenara a cadena perpetua, pero el Tribunal lo absolvió por no haberse comprobado debidamente los cargos. Pérez Hernández fué puesto en libertad ayer; lo defendió el doctor Gerardo de Villiers.

También ayer dicha Sala absolvió de coacción a Anastasio Adalberto Martínez Cobiella, Antonio Ramón Felipe Socarrás Surias, Luis Fajardo Escalona y Francisco Monteagudo López; fueron defendidos por el doctor Armando Rabell; e impuso multa de 31 pesos a Teófilo Orué Fabré, por portación de arma.

Para hoy la repetida Sala tiene fijados, en funciones de Urgencia, sólo dos casos, y ambos por portación de arma; son contra Manuel Lagos Toledo y José Torres Pita.

Confirmada una sentencia con las costas al recurrente

La Sala de lo Criminal del Tribunal Supremo ha declarado sin lugar el recurso interpuesto por Ramiro Mañalich Cantón contra sentencia de la Sala Segunda de lo Criminal de la Audiencia que absolvió del delito de perjurio de que eran acusados por el recurrente, a los señores Miguel Angel Moenk Peralta y Nicolás Quintana Arango, y en cuya causa fué declarado el doctor Mañalich litigante temerario, condenándolo al pago de las costas a los efectos de la Orden 3 de 1901.

Lo que da relieve a la sentencia del más alto Tribunal es el acuerdo incluído en el fallo por el cual al imponer las costas al recurrente acuerda recurrir a Gobierno, exponiéndole la conveniencia de indultar al recurrente Mañalich de la pena de prisión subsidiaria que tendría que sufrir, si liquidadas y aprobadas las costas en que ha sido condenado, en concepto de temeridad y mala fe, en la sentencia recurrida, no las abonase.»

El Magistrado doctor Carlos M. Piedra formula voto particular, poniendo de relieve que salva su voto en lo que respecta al acuerdo tomado por la mayoría de acudir al Gobierno haciendo la recomendación de indulto, que a su juicio no procede.

Penas pedidas por el Ministerio Fiscal

El Fiscal de la Audiencia, en escritos de conclusiones ha solicitado las siguientes penas: 3 años, 6 meses y 21 días de prisión para Roberto Valdés, por ultrajes, por tráfico de drogas, 4 meses y 10 días de arresto, para Alfredo Ruiz Cuesta, e igual pena para Reinaldo Guzmán Valdés, alias «El Serio», al que le ocuparon detectives de la Secreta, sesenta cigarros de marihuana y una onza en polvo de dicha droga, más ochenta cigarros y tres onzas de la planta en hojas, que le fueron ocupadas en su domicilio donde tenía una fanufactura; y un año, ocho meses y veintiún días, para cada uno de los procesados, por rapto, Andrés Méndez Jiménez y Alvaro León Pérez.

Absolvió la Audiencia al chauffeur acusado de matar a una niña en la villa de Güines

Juan Padilla Rodríguez, el conductor del ómnibus que incidentalmente tomó el timón del carro que conducía a la entrada de la Villa de Güines, dando muerte a la niñita Teodora Sardiñas en la calle de San Julián, ha sido absuelto libremente por la Sala Segunda de lo Criminal de la Audiencia, una vez celebrado el juicio oral, en el que el Fiscal, doctor René E. Ferrán retiró la acusación pidiendo sentencia absolutoria, que acordó el Tribunal inmediatamente, acordando, mediante providencia, la libertad del referido Padilla; éste fué defendido por el doctor Alfredo Jacomino, defendiendo el tercero civilmente el doctor Mario Chardiet; ambos letrados aportaron al tribunal las pruebas oportunas demostrativas de la inculpabilidad de Padilla.

En efecto, en contra de lo pedido por el acusador particular, que mantuvo los cargos, pidiendo pena de un año de prisión para Padilla, e indemnización de $3,000.00 a los herederos de la víctima para cuyo pago señaló como tercero responsable al señor Santana Toledo, se demostró que cuando el ómnibus iba a entrar en Güines, el chofer del mismo fué presa de un ataque epiléptico, tomando el timón Padilla, que era el conductor, ante la insistencia del pasaje, que veía en peligro su vida, por lo que el repetido Padilla, en evitación de un mal mayor, se hizo cargo de la dirección del ómnibus alcanzando a Teodora fortuitamente, sin que el hecho se debiera a imprudencia ni dolo por parte del procesado.

La muerte de la niña Oralia González durante una procesión

En la Sala Tercera de lo Criminal de la Audiencia fué juzgado ayer el chofer Sixto Gutiérrez Fernández, por homicidio y lesiones por imprudencia el 8 de septiembre del pasado año, en la villa de Alquízar, durante una procesión religiosa. Se recordará que ese día cuando se festejaba en Alquízar a la Patrona de Cuba, la Vírgen de la Caridad del Cobre, Gutiérrez irrumpió con su auto en medio del gentío, dando muerte a la niña Oralia González y causando heridas a más de veinte personas, continuando la marcha el vehículo hasta ser detenido.

El Fiscal mantuvo los cargos, pidiendo para el encausado dos años y cuatro meses de prisión correccional y un año de suspensión del uso de la cartera dactilar, estimando que se había probado la imprudencia temeraria; defendió a Gutiérrez el doctor Fernando Busto, que pidió la absolución. En breve se conocerá la sentencia.

No existe cargos por el incendio en S. Ignacio y Obispo

Una de las pólizas, vencidas, asciende a $160,000. Calculan las pérdidas en $600,000

El doctor Justiniani, que, como Juez Especial, conoce de la causa por el incendio ocurrido en los talleres de imprenta de los señores Rambla y Bouza, continuaba ayer tarde trabajando activamente en el esclarecimiento del hecho.

El señor Enrique Pérez Cofiño, representante de una casa de seguros, afirmó ante el Juzgado que la póliza que amparaba un seguro de 160 mil pesos sobre la casa incendiada, estaba vencida hace meses.

Agregó que intervino igualmente en otras pólizas de seguro colocadas por varias compañías, cuyos representantes aún no han prestado declaración, y las cuales, según ha declarado el señor Jesús María Bouza, están vencidas.

Como perjudicados prestaron declaración los señores Galbán, Lobo y Compañía; Albarrán y Bibal; Solís y Angulo; Gregorio Usategui y otros. Los más perjudicados de estos señores estiman sus daños en unos 200 pesos.

Prestó declaración el Comandante Juan Serra Cardona, Inspector del Primer Distrito, que actuó desde los primeros momentos en unión del Teniente Martínez, al mando de la Primera Estación. No pudo decir nada en cuanto al origen del siniestro.

Hasta ahora no existe cargo alguno en el sumario contra persona alguna.

Este título de una noticia ha llamado muchísimo la atención: «Tomó posesión, sin deber, un nuevo funcionario.» Que, por otra parte, tiene que ser una cosa extraordinaria para que un diario matutino la publique en primera página.

Ya, en realidad, cosa excepcional es que un funcionario nuevo, tome posesión de su cargo «sin deber», porque si es funcionario nuevo, lógicamente, antes, estuvo cesante. Y por lo general, cuando toman posesión, deben a las once mil vírgenes.

Eso sí; los hay, que al mes han pagado a todo el mundo, y les sobra dinero en el banco.

El niño que no llora, es un encanto, porque no da la lata y deja dormir a sus papás y a los vecinos; y el que no llora, es porque está sanito, fuertecito y robustito (¡qué bonito!) así que, para que los niños no den la lata, hay que dársela a ellos, pero de leche condensada «La Lechera», que es la única lata que gusta a los niños.

En la Universidad hubo elecciones y en las correspondientes a los alumnos de Derecho Penal, hubo sus correspondientes «forros».

Oh, juventud romántica, que estudia Derecho; ¡cómo se perfecciona para el noble ejercicio de la ciudadanía!

Porque esos futuros jueces, Presidentes de Tribunales, de Mesas, etc., del mañana, perfeccionados desde la Universidad en la introducción del dulce «forro», van a ser una cosa perfecta.

Bien es verdad que se les da un ejemplo... Y ya es sabido que no se puede hacer nada delante de los muchachos.

En sus manos, señora, tiene el remedio de sus pies y evitará ese andar «patoso», y esos tacones distraídos. No tiene más que ir a «La Casa Grande», de San Rafael y Amistad, y ver los nuevos modelos de temporada, con todos los anchos y con soporte patente 9263. Y no sufrirá más apreturas de zapatos. Creo que alivian hasta las estrecheces de dinero.

Los Secretarios de Sanidad y de Obras Públicas han decidido darse juntos un paseo por el Malecón, y no porque nadie les haya mandado a paseo, sino porque quieren enterarse por sí mismos, oler con sus propias narices (como otros ven con sus propios ojos) ese perfume delicado que tumba p-atrás al pasar por ciertos sitios y que ha provocado más de un incidente entre los pasajeros de los automóviles, porque unos echan la culpa a uno y otros a otro.

Y ahora se sabrá quién tiene la culpa; si la cosa es de Obras Públicas o es de Sanidad.

En cuanto a telas veraniegas, la que tiene la culpa es usted, señora, si no se viste a la última moda de París o New York, con poco dinero, porque ahí está el almacén «Casa Martínez» de Muralla 74, esquina a Villegas, que tiene los chifones, georgettes, french crepé, etc., estampados y color entero. Modas recién llegadas; frescas. Como que son veraniegas.

Parece cosa resuelta que, por fin, hagamos alguna vez en la vida un buen papel, y eso vamos a debérselo (nosotros, que ya debemos tanto) a la pulpa de caña brava, que parece ser una cosa extraordinaria para hacer buen papel: aunque recomendamos no hacer papel de China, porque ya estamos viendo el papelito que China está haciendo ahora.

El caso es que nosotros tenemos la pulpa, y podemos hacer un buen papel: y si no lo hacemos, de todos modos, ¡tendremos nosotros la pulpa!

Ahora sí que está Armada; porque ésta es «La Revolución Armada». Como que Armada ha puesto en mercado un producto nuevo que contiene chocolate, malta, leche y calcio. O sea, el «Chocolate Malteado Nao Capitana», que vigoriza, tonifica y deleita. Y se toma, lo mismo frío que caliente (el chocolate.) Ah; ¡y es de botella! Unas botellas preciosas.

Nicolás Hernández tiene 25 años y un dedo fracturado porque anteayer le salieron al paso «Coquito» y «Cabezas» y le dieron un palo y una cuchillada, y por ese regalo le cobraron dos pesos, que se los sacaron, sin dolor, del bolsillo del pantalón.

Y Nicolás, después de curado, se fué al Malecón y ¡oh, fortuna!, allí le habían llevado los dioses a «Cabezas». Y Hernández sacó una cuchilla, que llevaba para tapar el hueco de los dos pesos, y se cobró el palo, la cuchillada y los dos de ala, con varios cortes estio inglés.

Y ahora anda Hernández buscando a «Coquito», pero ese «Coco», con seguridad, no sale esta noche a asustar a los niños, porque el asustado será él; seguro.

En fin, que todavía no sabemos en qué van a parar las elecciones porque cada día se descubren más «forros», así que ignoramos quiénes serán los felices mortales que vayan al «Capitolio», a chuparse su buena brevas, y, entre horas, los famosos «Partagás». Y nada más.

Sí porque el que agarra un acta se chupa los «Partagás». ¡Nada menos!

Una llamada por teléfono, a nuestra Administración, con encargo de que les visite Aristigueta a los efectos de las «CARCAJADAS», producirá muy buenos efectos; seguro.

Y decimos que producirá muy buenos efectos porque Aristigueta les visitará y, al otro día, tendrán ustedes «CARCAJADAS».

Y una cosa que produce «CARCAJADAS» tiene que producir buen efecto.

¡Digo yo, eh!

JOTA ARIS

DESAPARICION DE UN ENFERMO

A la policía denunció José Lauro Alfonso Puentes, vecino de Florencia 257, la desaparición de su hijo José Basilio Alfonso, de 24 años de edad, temiendo le pueda haber ocurrido alguna desgracia por estar enfermo.

Examen periódico de autos y chofers contra accidentes

El Negociado de la Cartera Dactilar tomará tal medida en defensa de los ciudadanos

El Negociado de la Cartera Dactilar del Chofer se dispone a tomar medidas en evitación de que se repitan los accidentes automovilísticos, cooperando de esa manera con las autoridades judiciales y el Ministerio Fiscal: una de esas medidas es la sugerida por el señor Francisco de P. Muñoz, subdirector de la Cartera Dactilar, en el sentido de que sean instalados aparatos especiales, científicamente empleados, para comprobar en todo momento las condiciones en que se encuentran los vehículos motorizados, que se comprueben, igualmente, las condiciones físicas de los choferes, especialmente en cuanto a la vista y presión arterial, y que los choferes sufran examen cada seis meses en lo que respecta a su capacidad para seguir manejando. Ayer, el tribunal de examen de la cartera Dactilar se trasladó a la provincia pinareña para cumplir su misión en diversos términos de la misma.

El nuevo presupuesto de Gobernación

Importantes mejoras se propone hacer el Secretario de Gobernación Coronel Amiell en los presupuestos de la Secretaría para el próximo año fiscal, de acuerdo con sugerencias del doctor Palacio de la Cruz, director general de Personal, Bienes y Cuentas. Entre esas mejoras está la de incluir en plantilla todo el personal, el cual no podrá ser trasladado de una dependencia a otra ni gozar de comisiones también, que el personal de la Cartera Dactilar, en consecuencia, pase a la plantilla y el presupuesto de ingresos de la misma al general de la nación; y crear el Cuerpo de Policía Especial para la vigilancia del edificio.

Precisamente, en el mensaje que el Ejecutivo Nacional enviará al Congreso al abrirse la legislatura el próximo primer lunes de abril, figurarán los datos todos relacionados con la labor de la Secretaría de septiembre a febrero último, así como las reformas que en dicho anterior sentido deben introducirse en el departamento.

POR SOSPECHOSO

El vigilante E. Morejón, de la Decima Estación, arrestó a Francisco Germán Martínez, de 36 años y vecino del Barrio Isla de Pinos, por haberle ocupado en la esquina de Vega y Serafines, una gallina

SE CONSTRUIRA UN PARQUE EN EL HISTORICO LUGAR DE LOS MANGOS DE PUIG, BANES

Se benefician los productores con las expansiones de la carretera a Samá. Se procederá contra los que burlan un decreto. Dañan las rutas los camiones con mucha carga

Procedente de Banes, donde actúa como Delegado de Obras Públicas, se encuentra en esta ciudad el ingeniero Ramiro Oñate, que ha venido a tratar distintos particulares con el Secretario señor Ruiz Williams.

Entrevistado por el repórter, manifestó que se trabaja activamente en la reconstrucción de las calles de Banes, y de la carretera a Sama vía Tasajera. Se ha terminado la pavimentación de la Avenida Marrero, trabajándose ahora en la Avenida Cárdenas y en otras calles transversales. En la carretera se trabaja en dos tramos, empleándose más de doscientos obreros.

Informe de las obras

De Banes al puente Veguita hay dos kilómetros terminados para recibir el macadan y el riesgo de asfalto, estando reconstruídos los paseos y cunetas.

Del puente Veguita a Tasajera, en un tramo de cuatro kilómetros, está preparada la caja para el afirmado, también con cunetas y paseos, y en otra sección, entre los kilómetros 11 y 13, entre Tasajera y Samá se está trabajando, habiéndose suspendido los trabajos a partir del kilómetro 8, para estudiar una variante en el trazado, la que se hace indispensable para bordear la Sierra del Nispero. Desde este punto se domina un precioso valle, que arrancó palabras de admiración al Coronel Batista cuando visitó en días pasados aquellos lugares.

Importancia de esta ruta

El proyecto oficial para esta carretera, tiende, por el Norte, a unir la ciudad de Banes con el puerto de Bocas de Samá, y por el Sur, con la ruta a Mayarí, vinculándola por este medio a la carretera Central, vía Holguín.

Los intereses de una vasta zona platanera, que exporta más de dos millones de racimos al año, así lo exigen debiéndose hacer constar que los agricultores residentes en la región conocida por Retrete, en vez de enviar sus productos por el Norte, con un costo de diez centavos el racimo, los mandan por Banes, al Sur, con un costo sólo de cuatro centavos, lo que supone seis centavos de economía por unidad.

Al despedirnos del señor Oñate, nos informó que en terrenos cedidos por un vecino de la localidad, en un sitio histórico denominado «Los mangos de Puig», donde acompó el General Antonio Maceo con sus tropas, se está haciendo un parque, para recreo de los vecinos, a quienes prometiera el Coronel Batista, la construcción de una nueva casa Escuela, que ha de sustituir la actual, que, por hallarse en el trazado de la carretera, tiene que ser demolida.

Se procederá contra los infractores de un Decreto

Se han dado órdenes a la Jefatura del Distrito de Pinar del Río, para que proceda inmediatamente contra los infractores del Decreto que prohibe el cruce de carretas de caña por las rutas nacionales. Son considerables los daños ocasionados en los caminos pinareños por esos vehículos.

Camiones con exceso de carga

En la Secretaría de Obras Públicas, previa denuncia de la Cámara de Comercio de Sagua la Grande, se está instruyendo un expediente contra las empresas que resultan responsables del cruce de camiones con exceso de carga por la ruta recientemente reparada, que va a Cienfuegos.

HOY A LAS 12 DEL DIA SALEN EL «CUBA» Y EL «PATRIA» PARA MIAMI

Se ha ordenado a los Comandantes Alberto Casanova y José Aguila Ruiz, del Crucero «Cuba» y del Buque-Escuela «Patria», respectivamente, para que tengan listas sus Unidades para hacerse a la mar rumbo a Miami, Fla., hoy a las 12 m. Las Unidades cubanas recogerán en Miami al Gobernador de Georgia, a los alumnos cadetes de la Reside Military Academy que vienen en excursión a esta capital.

TRATO DE SUICIDARSE

Esperanza León y Martínez, de años de edad y vecina de 10 de octubre 603, intentó ayer suicidarse ingiriendo varias pastillas de manganato, ocasionándose una ligera intoxicación. Fué asistida en el Cuarto Centro de Socorros.

Nuestra audición de hoy.

Nuestro concierto de esta noche estará a cargo del notable tenor español CLAUDIO AFONSO DE MEDINA, de brillante carrera artística, asistido por la Orquesta de Concierto que dirige el maestro Amadeo Roldán.

9 a 10 P. M.
CMCK - 1030 Kc. Onda larga
COCO - 6010 Kc. Onda corta
(Audiciones Transradiocubana S. A.)

El Encanto

KIMONAS de seda brochada.

Elegantes Kimonas confeccionadas en magnífica seda brochada, con original modelo de cuello de doble efecto: cerrado o abierto, formando solapa.

Rosa, salmón, negro, mostaza, nilo, lila, fresa y pastel.

6.50

TERCER PISO

El Encanto

M.E.C.D. 2016

9A SECCION Z

TELEFONOS:
Dirección M-2856
Jefe de Redacción M-1287
Sección de Sports . M-7914

DIARIO DE LA MARINA

TELEFONOS:
Quejas M-7911
A. Clasificados . M-7915

9A SECCION Z

AÑO CVI — ACOGIDO A LA FRANQUICIA POSTAL — LA HABANA, MIERCOLES, 23 DE MARZO DE 1938 — EL PERIODICO MAS ANTIGUO DE CUBA — PAGINA QUINCE

LA ACTUALIDAD

LIGA DE DEFENSA EUROPEA CONTRA RUSIA

«Para que la paz definitiva se asegure, es menester que los tres Estados (Inglaterra, Francia e Italia) se muestren dispuestos a crear un ambiente favorable a la colaboración efectiva; es preciso, en suma, que los países de Occidente obren por sí por su propia voluntad, sin dejarse sestriar, no obstante, por el Oriente, que está representado por el bolchevismo, que no es Europa, sino la Anti-Europa».

Así ha escrito el periódico de Roma, «La Tribuna», que en los más ardorosos problemas suele estar inspirado por Mussolini.

Esta es, en efecto, la política que llevaría a Europa la paz estable y definitiva. Por no haberla seguido ni Francia ni Eden, en Inglaterra, se han suscitado en el Continente Europeo, tantos y tan graves conflictos, que han estado a punto de provocar una conflagración internacional. Eden empeñado en empujar a la Gran Bretaña contra Italia y Alemania, evitó haciendo el juego a Rusia.

Francia, unida por un pacto con Stalin, estableció el Frente Popular que abrió las puertas dentro de ella al comunismo y de acuerdo con él sublevó cuanto pudo a Italia y Alemania y nutrió de armas y voluntarios, a la luz del sol, a los rojos de España. En vez de constituir Francia, Inglaterra, una liga de defensa europea, con Italia y Alemania contra Rusia, cuya civilización bolchevique, cuya ideología, cuyo carácter y cuyos procedimientos son absolutamente contrarios, se juntaron las dos para favorecer la política de Stalin. Y de ahí provinieron la invasión de Rusia en España y la prolongación de la guerra. De ahí nació la piratería en el Mediterráneo; de ahí procedió el estado continuo de inquietud, zozobra y de agitación que ha estado sacudiendo a Europa, desde los comienzos de la contienda de España y de las torpezas políticas de Eden. Inglaterra lo comprendió, aunque tarde e inclinó su rumbo hacia Italia. Si Francia, la espiritualidad de cuyo pueblo se parece tan poco al brutal materialismo de la Rusia soviética, imita a la Gran Bretaña, Europa saldrá de su situación inestable llena de peligros y la civilización occidental se salvará.

«Hay que desear —dice el mismo periódico de Roma— que la historia se desmienta otra vez y que la vida europea, como en el pasado, encuentre en sí misma los elementos que se necesitan para reconstruír su propia salud. Si Francia lo comprende así, pronto podremos garantizar que habrá paz en el Continente».

Se trazará entonces una línea divisoria entre el Oriente comunista y Europa anti-comunista. Quedará Rusia aislada y reducida a la impotencia. Terminará rápidamente la contienda española, germen de tantos recelos y de tan contrapuestas pugnas y Europa adquirirá, por fin, un equilibrio sólido y permanente sin que la vuelva a perturbar el horrible cataclismo de la guerra que agita sólo el Gobierno ruso.

POST SCRIPTUM: En dos de mis últimos artículos elogié, en estricta justicia, la benemérita labor realizada por la Sociedad de Beneficencia de Naturales de Galicia.

Por lo he recibido de ella la muy grata carta siguiente:

«Habana, 15 de Marzo de 1938.

Sr. Ldo. León Ichaso.

DIARIO DE LA MARINA.

Ciudad.

Distinguido señor:

Me complazco en comunicar a usted que la Junta Directiva de esta Sociedad, en su última sesión, tuvo conocimiento de los admirables artículos que en elogio de esta Sociedad de Beneficencia ha publicado en su leidísima sección del DIARIO DE LA MARINA, artículos rebosantes de sincera emoción y de inspiradas ideas que redundan eficazmente en la incorporación de muchos de nuestros conterráneos a nuestra obra bienhechora.

La Junta acordó por el voto de todos sus concurrentes, testimoniar a usted su más vivo agradecimiento por tan espontánea, sincera y caritativa actitud en bien de los desamparados, una de las más brillantes fases de su noble y patriótica labor periodística.

Con este motivo nos es muy grato reiterar a usted el testimonio de nuestra consideración más distinguida.

Vto. Bno. **Antonio Rodríguez Vázquez**, Presidente.—**José Martínez Piñón**, Secretario».

La Sociedad de Beneficencia de Naturales de Galicia, es de las que se alaban ellas solas. Sus actos, le bastan para ello. Nosotros no hemos hecho más que señalar esos actos con la devota admiración que nos inspiran.

León ICHASO

LA ESPAÑA DE HOY

"¡MI MADRE NO ME DA DE COMER!"

Una de las figuras de la guerra de Cuba que con más fuerza han llamado siempre mi atención es la de la singularísima y noble madre de los Maceo. Los cubanos le rinden siempre fervoroso homenaje, pero yo he echado algunas veces de menos un fuerte estudio biográfico de aquella mujer capaz de formar el espíritu de sus extraordinarios hijos: me refiero al general Antonio Maceo y al iluminado José, su hermano, de quien tampoco he leído una interpretación acabada y completa, pese a la excelente calidad de algunos trabajos que le han dedicado los historiadores.

Por asociación de ideas y por paridad de sentimientos me he acordado de la gran figura de la dama Grajales al oír el relato de lo que acaba de suceder con una madre navarra, cuyos cuatro hijos luchan en los frentes de España por una mística idea de Dios y por el honor de España. ¡Luchar por una idea, cielo santo! ¿Desde cuándo no se daba este milagro en Europa? Merece el episodio, que da idea del tono en que vibran los espíritus españoles en esta dramática hora.

En un pueblecillo de Navarra vive una mujer, madre de cuatro mozos fuertes. Cuando España se alzó contra la amenaza de su destrucción y aniquilamiento, los cuatro tomaron el fusil y salieron a los combates. Veintitrés años tenía el mayor; dieciocho el más joven. Boina roja, borlón sobre el hombro, fusil Máuser, machete fusilero y bombas de mano; he aquí que los cuatro navarros rivalizaron en coraje con los más arrojados y más valientes del requeté. Ellos en Endarlaza, en Behovia, en Irún, en San Sebastián; ellos en los montes de Tolosa y en los caminos montañeros que llevan a Bilbao; ellos en los escarpados riscos de la Sierra del Guadarrama; y luego en los desfiladeros de Soria, cerca de Sigüenza, por donde pasó el Cid cabalgando, y riñó sus últimos combates, rumbo a Medinacell, Almanzor, el más grande caudillo moro que conocieron los siglos. Los cuatro se habían repartido la tarea de escribir a la madre y darle noticias. La guerra les fué separando; aquellas primeras unidades heroicas se transformaban en brigadas, en divisiones, en Cuerpos de Ejército; pero ellos procuraban valerse de descansos y de los días de tregua para encontrarse y apretar más y más los vínculos de hermandad. El mayor, con mejor y más sentado juicio, supuso un día:

—Nuestra madre está muy sola. No puede atender a los trabajos de la casa y de las tierras. Estará la cosecha mal recogida, el ganado desatendido, los corrales sin el adecuado arreglo, la casa toda sin mando de hombre. Y siendo ya anciana y no tiene las fuerzas necesarias para tanto trabajo, tendríamos pensar en que uno de nosotros fuera al pueblo a regir nuestra hacienda.

Asintieron los otros tres. Cada uno de ellos pensaba muchas veces al día en la soledad materna. Dijo al cabo uno:

—Quién irá a casa?

Salió a un tiempo opinaron los tres mayores:

—Este que es el más crío.

Protestó el muchacho. «—¿Yo? ¿Por qué? Vosotros conocéis mejor las faenas del campo y lo que necesita el ganado. Yo sé muy poco.»

Se le permitieron argüir muy largo; todos estaban de acuerdo en que el pequeño fuera a acompañar a la solitaria madre.

Habíase publicado por entonces un decreto del Generalísimo Franco disponiendo que cuando dos hijos de una misma familia estuvieran prestando servicio en el frente, quedara eximido el tercero, aun cuando se hallara dentro de la edad militar. En el caso que nos ocupa no se trataba de dos, sino de tres. El derecho de dos de ellos a retirarse era claro; pero bastaba que uno solo fuera al pueblo; los demás seguirían batiéndose.

El mayor, mozo de buena letra y de alguna sintaxis, redactó la oportuna instancia dirigida al jefe de la división. Poco después se resolvía de acuerdo con lo solicitado. Y un día, aunque mustio y no sin desconsuelo, reapareció en la aldea navarra el más jovenzuelo de los cuatro hermanos, ya sin la boina roja con borlón sobre el hombro, ni machete fusilero ni bombas de mano al cinto.

—He visto a tu hijo—dijo una vecina a la madre de los soldados.

—¿Viene herido?—preguntó ésta.

—Viene muy bueno y muy sano. Dice que le mandan a acompañarte y ayudarte con los trabajos de la casa.

Cerca del prado en donde pastaba un rebaño se encontraron la madre y el hijo.

—Qué haces aquí? ¿No estabas luchando hacia tierras de Soria? ¿Es...?

El hijo respondió:

—Madre; vengo a hacerte compañía. Nos reunimos los cuatro y decidimos los otros que yo debía estar en el pueblo, porque hay mucha tarea aquí y tú no estás ya para estas cosas.

—Vamos a casa—dijo la madre por todo responder. Era próxima la hora del almuerzo.

. . . . . .

Unos días después, en una compañía de vanguardia se presentaba el muchacho.

—A sus órdenes, mi capitán?

—Qué has vuelto, muchacho?

—Me echó para acá mi madre.

—Cómo que te echó?

—Si me quedo en el pueblo, mi madre no me da de comer.

—Cuéntame, cuéntame.

Y el mozo contó. La cosa era muy simple, en apariencia, pero acusa una singular grandeza de espíritu. La dama campesina se sintió avergonzada de que un hijo suyo de dieciocho años hubiera abandonado los combates mientras millares y millares de españoles se batían por Dios y por España.

—Conmigo no cuentes; ni con esta mesa, ni con el pan de esta casa, ni con el agua de nuestra fuente, ni con la cama que era tuya. Si tienes miedo, dílo de una vez, y lárgate de aquí, a esconderlo en el último rincón del mundo. Pero no te ampares en mí para encubrirte. Tú eres un escapado del frente. ¿Y para esto vivo yo? Los cobardes no comen pan en mi casa. ¡Fuera, fuera!

El muchacho lloró. Y sin decir una sola palabra, tomó el hatillo, salió de la casa; apartando la vista del hogar que dejaba nuevamente, tomó el camino de las trincheras. Los cuatro hermanos se vieron al cabo de pocos días. El pequeño contó el episodio.

—La verdad es que mamá es más valiente que nosotros...—murmuró el mayor.

Hace unas horas, las autoridades militares han ido a un Hospital de Zaragoza, a colocar sobre el pecho del mozalbete la medalla militar, porque la ha ganado en actos de indescriptible heroísmo, y a condecorar a la madre, que firme y serena, vela y cuida la convalecencia de su hijo.

Manuel AZNAR

4 de Marzo de 1938.

CASA POR CASA Y PISO POR PISO FUE DESVALIJADA LA CIUDAD DE TERUEL, DE LA QUE LOS ROJOS SE LLEVARON CUANTO HABIA, EN CUATROCIENTOS CAMIONES

EL FORMIDABLE TRIUNFO OBTENIDO POR LAS FUERZAS DE LA ESPAÑA NACIONALISTA, EN TERUEL, EN DIECISIETE DIAS

Nueve mil 653 cadáveres de rojos enterrados por las tropas de Franco que hicieron además 16,298 prisioneros

Mil doscientos kilómetros cuadrados de territorio han sido conquistados en ese tiempo, 24 aviones derribados y ocupados 14 pueblos que siempre tuvieron los rojos

SALAMANCA, marzo 22. (SE.) — «El Tebib Arrumi» cronista oficial militar de la guerra, dice en su crónica que, aprovechando el descanso que se ha tomado en retaguardia recoge unas alusiones falsas para desmentirlas.

No me refiero a las insidias e insultos procaces que vienen lanzando estos días sobre una persona las radios y periódicos rojos. Lejos de indignarme me llenan de orgullo porque ellos me dan la medida del servicio que con mi pobre colaboración, vengo prestando a la causa de España.

Pero hay algo que quiero recoger. Me refiero a las insinuaciones de determinados periódicos ingleses, según los cuales nuestro Parte Oficial de Guerra—ese comunicado modelo de sobriedad, de austera seriedad—exagera al citar el número de muertos y prisioneros recogidos en cada jornada por nuestras tropas. Precisamente el parte oficial se redacta después de compulsar cuidadosamente los partes de las distintas Unidades y peca, siempre no de hiperbólico, sino de mesurado porque en más de una ocasión queda por debajo de la realidad.

Para que esos periódicos tenga a qué atenerse voy a hacer el resumen numérico de las operaciones iniciadas el día 5 de febrero en la zona del Alfambra, que han culminado en la reconquista de Teruel.

Hay que tener presente que no se ha podido operar diariamente a causa del reciente temporal de nieve. En este plazo de tiempo se han conquistado para España mil doscientos kilómetros cuadrados de territorio. Y he hecho reiteradamente: la tie que el objetivo fundamental que persigue siempre nuestro Mando no es ganar grandes zonas ni conquistar ciudades sin desgaste del enemigo, porque esto llevaría aparejado tener que ir conquistando paso a paso todo el territorio nacional que está todavía en poder de los marxistas.

Proseguimos, ante todo y sobre todo, aplastar, destrozar al ejército enemigo, desgastar sus efectivos hasta el máximo. Que una vez esto logrado, lo otro: la conquista total del territorio se nos dará sin esfuerzo.

Este aplastamiento del Ejército enemigo es lo que se ha logrado de modo preferente y rotundo a lo largo de la gran batalla de Teruel. Y además de este primer objetivo, plenamente alcanzado, por añadidura ahí están esos mil doscientos kilómetros de territorio conquistado.

En cuanto a la estadística de los muertos y prisioneros de los rojos ahí van datos concretos y plenamente comprobados que acaso pecarán por defecto, pero jamás se les podrá tachar de hiperbólicos.

La estadística es ésta:

Día 5 de febrero.—Prisioneros, 1,000, cadáveres recogidos por nuestras tropas, 800.

Día 6.—Prisioneros, 3,000; cadáveres, 2,000.

Día 7.—Prisioneros 3,000; cadáveres, 900.

Día 8.—Prisioneros, 120; cadáveres, 249.

Día 9.—Prisioneros, 915; cadáveres, 300.

Día 10.—Prisioneros, 200. Cadáveres, 20.

Día 11.—Prisioneros, 150. Cadáveres, 50.

Día 12.—Prisioneros, 300. Cadáveres, 106.

Día 13.—Prisioneros, 20. Cadáveres, 180.

Día 14.—No hay datos.

Día 15.—Prisioneros, 221. Cadáveres, 410.

Día 16.—Prisioneros, 511. Cadáveres, 407.

Día 17.—Prisioneros, 135. Cadáveres, 425.

Día 18.—Prisioneros, 875. Cadáveres, 1,090.

Día 19.—Prisioneros, 301. Cadáveres, 516.

Día 20.—Prisioneros, 420. Cadáveres, 610.

Día 21.—Presioneros, 1,530. Cadáveres, 1,180.

Día 22.—Prisioneros, 3,600. Cadáveres, 420.

Totales: Prisioneros, 16,298. Cadáveres recogidos, 9,653.

Hay que advertir que solamente se expresan en la relación los cadáveres recogidos y a los que nuestros soldados han dado cristiana sepultura. Faltan, pues, los muertos que el enemigo haya podido retirar y, desde luego, los heridos. Y aun entre los muertos no figuran los que dejó el enemigo sobre el campo y aún no han sido enterrados hasta anoche. Entre ellas los dos millares que citaba el parte oficial.

Hemos conquistado además, una treintena de pueblos, de ellos 19 importantes, y de los cuales, catorce, nunca estuvieron en nuestro poder.

«El Tebib Arrumi» brinda a continuación otros datos relativos a los aparatos marxistas derribados en esos días y al botín enorme de material recogido.

A las mujeres de América

Mujeres de América: singularmente de la española, agraciada por todas las calientes virtudes del sol.

Vosotras, siempre rendidas a los gestos heroicos, inclinadas al puro romanticismo equivalente a la independencia y a la libertad; gravemente sensibles al Amor y al Dolor como fruto depurado y joven de una raza por excelencia viril. Aquí tenéis a vuestra Patria de origen clavada en una tremenda cruz, herida en su profundo corazón del cual lleváis saturadas las venas, porque él se quiso dar a vuestra vida más allá de los mares y ha sido consubstancial a vuestra niñez.

España a nadie pide caridad porque es ella misma un tesoro de misericordia; pero necesita comprensión, anhela un poco de la solicitud que ha sembrado en el mundo.

Quisiera sentir en las raíces de su alma, vibrantes como ancoreles de salvación, los vínculos del parentesco, las voces fraternas, el íntimo coloquio de quienes comparten con ella la Historia hecha Humanidad y sentimiento hecho luz.

Y sois vosotras las más indicadas para encender, si acaso no ardieran bastante, los ángaros de la amistad, esos vivos hachones del conocimiento capaces de esclarecer la espesa cerrazón de mentiras y calumnias que pretenden adulterar la sacra razón de nuestra guerra.

Muchas de vosotras sois activas ya con la propaganda y la ternura para defender en nombre de la civilización los derechos de la Patria indivisa, libre y saludable; sois fieles a las tradiciones y el apellido que os dan un carácter hidalgo y cumbreño en el orbe universal.

Y yo sé que la que faltáis a esta romería española y azul, a quienes invito desde aquí también, formaréis en ella con el apostolado y la intención junto a la cruzada de España, como aquellas mujeres de la Biblia que acompañaban a Jesús en el Calvario.

Entre ladrones y deicidas se yerguen los suplicios de España, hoy redentora del Continente viejo como un día lo fué de vuestro paraíso atónito bajo el alero de los Andes.

Yo os conozco bien. De vuestra mano gentil anduve por las cenefas oceánicas que os arrullan y os sirven de brocal dentro de una juventud latente, rica en generosidades.

Yo recé con vosotras en castellano y sorprendí vuestra actitud de españolismo reverente, lo mismo en las Antillas que en Panamá, en la Argentina y el Ecuador, que en Chile, en Colombia, Venezuela y en el Perú y el Uruguay. También en Méjico y en California, donde quiera que mi Patria generatriz quiso hacer una boda de amor y brezar el destino de una cuna.

No importa que un solo Gobierno enarbole en vuestros países banderías mortales, doctrinas de rasitud y exterminio. Vosotras, modernas y educadas, sabéis a cuántos deberes obligan los derechos civiles y hasta qué punto la igualdad puede ser una quimera de la envidia.

Con el idioma inmenso de España decís el verso y la canción; y con la sangre nuestra habéis nutrido a vuestros libertadores. Por virtud suya os habéis enamorado del Arte y de la Gloria.

Y esta Patria de sementera y regadío tan fecundos en las Cristiandades, anhela vuestro calor para bálsamo de sus heridas, vuestra fe para iluminar sus verdades, vuestro corazón para vestirle de azul como nuestra Falange militar, libertadora del martirio extranjero.

Sobre esos corazones vuestros que yo quisiera convertir en alcandoras contra la negrura comunista, os pondríamos a manera de llama y de signo vital el carmín de unas flechas: las de Isabel.

En nombre suyo os reclamo aunque mi voz no tenga más poder que el de un ala en el viento, la fácula de un relámpago en la obscuridad.

Y en nombre de aquella otra peregrina de las sagrativas carabelas, Inés Muñoz, que os llevó el primer grano de trigo cultivándolo en su vergel «con el esmero y curiosidad que si plantara una mata de clavellinas o de albahaca».

Por la dama que hizo en América el primer obraje de lanas de Castilla en su repartimiento y encomienda de indios «dando traza como lo que hasta entonces se perdía, se aprovechase, haciéndose dello frezadas, cordellates, sayales y otras cosas».

Por la que os llevó semilla de una rosa, desconocida en vuestros jardines, reina después ahí de las más bellas flores que tenéis.

Por otra mujer más que «con su industria y diligencia hizo llevar de España los más de los árboles y plantas qce ahora gozáis»: y sobre todo, el olivo.

Manos abiertas desde aquí, extendidas para ofreceros con la gracia de Dios, junto a la industria, la belleza y su perfume, el aceite y el pan transmutados en esencias sacramentales bajo la Hostia divina y los Santos Oleos.

Mujeres distantes en los siglos, cercanas en la memoria porque os dieron sus hijos y sus hermanos para esposos en la cristiana fundación de vuestros hogares.

Por todas esas mujeres de España que han tenido un relieve americano, entrañable y resoluto: María de Toledo al frente de las tutelares Visorreinas, como estol de la Soberana Católica.

¡Acordaos, amigas mías! Acordaos por ellas de los niños españoles robados a su Patria y a su fe por la chusma terrenal; acordaos de los miles de españolas clavadas en la cruz enorme y excelsa de su país y ayudadnos a que todo vuestro sol alumbre la sublime realidad de nuestra gloria y nuestro sacrificio.

Para que otra vez resplandezca espiritualmente la luz de España, sin ocaso, en los días bienhechores del porvenir.

Concha ESPINA.

Se han encontrado los dos bandos brutales dictados por el mando de los rojos a su entrada en Teruel

La histórica ciudad de Aragón, que encierra tantos recuerdos históricos, no es hoy más que inmenso montón de escombros y ruinas. Las momias de los Amantes fueron puestas en seguro

TERUEL, marzo. (Correspondencia especial para el DIARIO DE LA MARINA).—Entró en Teruel, el general Varela, jefe del Ejército de Castilla, con su Estado Mayor. Le acompañaban periodistas nacionales y extranjeros, fotógrafos y varios operadores de cine.

La entrada ha sido por la Avenida de Zaragoza, donde Teruel ofrece su más penosa impresión. Llegamos a la Plaza del Torico, que es lo que menos ha sufrido, pues aparte de las casas 22 y 24 y la de Terrán, las demás aparecen en pie, si bien en su interior están completamente destrozadas.

No es posible seguir nuestro camino por las calles de Teruel y mucho menos registrar, casa por casa, la obra de los anarquistas levantinos.

En el sector denominado Las Cuatro Esquinas aparece tan bárbaramente destruído que intercepta toda comunicación, llegando los escombros a dos y tres metros de altura.

En la zona de la Catedral, Santa Clara y Seminario, se presenta como una gigantesca montaña de ruinas entre las que milagrosamente se mantiene en pie la torre de San Martín, que mellada por los cañonazos preside el doloroso espectáculo.

Encontramos los dos bandos firmados por los rojos. Uno de ellos lo firma el «Gobernador general de Aragón» y en él, después de decir que «conquistado Teruel, la guerra está ganada», termina amenazando de muerte a los que «boycotean a la República».

El otro bando lo firma un tal Francisco Bueno Salvador, comandante militar de la plaza y está fechado en 17 de enero. Dice así:

«Artículo 1o.—Antes de las siete de la tarde de hoy cuanta población exista en esta plaza, deberá efectuar la evacuación íntegra, empleando sus medios propios de locomoción, utilizando, para ello, la carretera que va de Teruel a Puebla de Valverde».

Art. 2o.—Solamente quedan exceptuados de la evacuación el gobernador o quien le sustituya, tres miembros de las organizaciones obreras y el personal al servicio del 5o. Cuerpo de Ejército.

Art. 3o.—Si después de las siete de la tarde de hoy fuese hallado en la plaza algún individuo no militar y no exceptuado en lo anterior, será pasado por las armas sin otra orden.

Art. 4o.—Quedan sin efecto todas cuantas autorizaciones se hayan extendido por las autoridades civiles, quedando valederas tan sólo las que expida este comandante militar».

Dos días después no había en Teruel más que milicianos. Era el momento del saqueo. Y lo poco que allí dejaron los jefes rojos, se lo llevaron las hordas del Ejército de Levante, para abandonarlo pocos kilómetros más adelante.

Y así hemos visto en la carretera de Mansueto baúles con ropa negra, mesas, un armario de luna y otros efectos.

Es todo lo que la codicia de los milicianos arrancó de Teruel. Y no pudo llegar más lejos porque les pesaba demasiado para correr.

Frente a las ruinas del Seminario

Casi con miedo, como si cometiésemos una profanación, nos internamos entre los escombros. Un jefe ilustre, un soldado, que sólo lloró cuando vió la bandera bicolor en lo alta de San Marcial, se acercó y se descubrió.

Rindamos nuestra devoción a un gran soldado que aquí, sobre estas ruinas que ahora contemplamos con veneración, alzó su voz de iluminado, frente a los enemigos de España. Antes había alzado su espada que ni se dobló ni se rompió.

El despacho de «El Campesino»

Los veintitrés día que «El Campesino» ha estado en Teruel pesan sobre la ciudad como una maldición. Por todas partes encontramos huellas recientes de su infamia. El ordenó la voladura de la Casa de Pamplona y mandó prender fuego a los garages que se extienden a lo largo de la Ronda, frente a la carretera de Sagunto; ordenó el fusilamiento de cuatro desdichados, porque exteriorizaron su desaliento al comprobar la inminente entrada de nuestras tropas, y él fué el que ordenó minutos antes de su huída, la voladura de los edificios que quedaban intactos.

Hemos querido conocer de cerca la vida de Valentín González en Teruel. En la Cuesta de San Pedro, número 4, está su Cuartel General. Es una casa de cinco pisos en la que tenía sus habitaciones particulares y su despacho. Este está en la planta baja del edificio. Es una pieza rectangular con líneas interiores, para que hasta ella no puedan llegar los obuses. Una mesa grande. Papeles en desorden. Un cenicero con casi medio centenar de puntas de cigarro. Los últimos, con los que quiso apagar su nerviosismo, mientras llegaba el tanque. Estadillos de la Briga Internacional, periódicos, planos y mucho polvo. Es todo lo que quedó sobre esta mesa en la que el infame jefe ha pasado, sin duda, los ratos más amargos de su vida. Junto a ella, el teléfono. Dentro de la misma habitación un lavabo, dos colchones, un gran diván y más papeles por todas partes.

En el suelo, en un sillón, un libro entreabierto: «Las Galantes», de Alvaro Retana. Da idea aproximada de la formación moral e intelectual del jefe de la División más mimada de Valencia.

También sobre una caja vemos otro libro: «María Antonieta, íntima. Días felices y aciagos de una Reina», de Juan Enseñat.

Sin duda el cretino de «El Campesino» al leer el título, creyó encontrarse con un libro del más pornográfico estilo y apenas lo abrió, vió que no era lo esperado y no siguió leyendo.

Sobre la mesa hemos encontrado varios talonarios de billetes, para el sorteo de una fotografía de Valentín González «El Campesino». Cuestan dos pesetas cada uno y los sorteos los organizaba el propio jefe rojo para robar todos los meses unos miles de pesetas a sus incautos milicianos. Con esto queda bien calificada la catadura moral del siniestro personaje, que se nos ha escapado cuando casi lo teníamos en la mano.

Tres personajes en busca de los amantes

Dos chavalillos de Teruel y yo. Vamos San Pedro arriba, saltando sobre los escombros y esquivando alguna que otra bomba de mano que no estalló, en busca de una cueva en que, según referencias, fueron ocultadas las momias de Diego de Marsilla e Isabel de Segura. Las buscamos por todas las cuevas de la Ronda de Valencia, de la iglesia de San Pedro; bajamos a los sótanos del Banco de España, convertidos en montones de ruinas; caminamos cerca de una hora por el subsuelo de Teruel, sin encontrar rastro alguno de los Amantes.

—Pues tienen que estar, porque uno de aquí las escondió antes de que entrasen los rojos. Después del Torico—ese Torico que tantas veces hemos admirado con orgullo y emoción, firme en el pedestal de su plaza, aguantando bombardeos y cañonazos—son la más apreciada reliquia que guarda Teruel.

¿Se los habrán llevado también, como el Torico, para pasearles por Valencia?

Un prisionero nos asegura que no. Dice que los primeros días, varias patrullas de Asalto se dedicaron a la búsqueda de las momias y al no encontrarlas llegaron a ofrecer 3.000 pesetas a quien las presentase en el «Gobierno General de Aragón».

Seguimos rebuscando por los sótanos. Hallar los Amantes, devolver sus restos a la ciudad profanada, ha constituído nuestra obsesión de la jornada. Sin embargo, alguien nos dice que quien las escondió está con nosotros, que en la España liberada hay quien sabe dónde se guardan las históricas reliquias y yo, que estuve todo el día buscándolas, reclamo a quienes conozcan su paradero.

El saqueo

Teruel ha sido saqueado «oficialmente». Al día siguiente de rendirse la plaza el comandante que se llamaba pomposamente «Jefe de Abastecimientos e Incautaciones de la República» con 400 camiones y dos Brigadas de trabajadores, desvalijaron la ciudad casa por casa y piso por piso. En los camiones se lo llevaron todo.

Doctrina Nacional Sindicalista

La pujanza y la decisión con que los países de régimen totalitario acometen y resuelven sus problemas, además de ser signos de su poder y de su fuerza, son también índices seguros para conocer la bancarrota en que se encuentran los sistemas liberales. Por lo menos de su capacidad para resolver sus más íntimos y urgentes problemas. Uno de estos problemas y capitalísimo, es el del paro obrero. Hay país democrático de éstos donde la sexta parte de la población vive del «Socorro á los parados» que absorbe y agota en progresión creciente los recursos económicos del Estado.

Los parlamentarios de los países democráticos, a pesar de su Cámara de Representantes, de sus discursos, de su legalidad y de su respeto al voto, están muy lejos de encontrar las fórmulas casi milagrosas que serían necesarias para resolver estas y otras cuestiones que tan seriamente les amenazan. Antes al contrario, la archifracasada organización de las democracias contribuye a la agravación de tales problemas. Su panorama industrial y obrero seguirá, pues, cargado de nubes entenebrecedoras.

Frente a este programa se alza el esfuerzo fecundo de los Estados totalitarios —de los Estados salvados de la contradicción de la política y de la economía liberal siempre abiertas a la infección marxista—. En Alemania y en Italia, por ejemplo, las estadísticas más recientes muestran cómo, al revés que en aquellos países, las cifras de paro disminuyen y la organización del trabajo alcanza un grado de evidente esplendor. Los ciudadanos dejan de ser víctimas, o en el mejor de los casos, parásitos del Estado para convertirse mediante la sujección a la norma de un deber común en miembros activos de una patria grande y de una organización social basada en principios de orden austero, autoridad y jerarquía.

Cuando pensamos en la complejidad que el problema del paro alcanza en los países eminentemente industriales o en el esfuerzo agobiador que en otros de igual carácter se realiza para combatirlo y sobrepasarlo, no puede apartarse de nuestro pensamiento la situación especial —histórica y geográficamente privilegiada— de nuestra patria mucho menos sujeta a esa crisis económica del mundo y por lo tanto con posibilidades naturales hacia las que vuelve nuestra más ferviente esperanza.

El mal y el daño —casi unidos— que España sufría en la dolorosa entraña de su pueblo, nacía de los estragos causados por la desastrosa polítita con que era dirigida o, mejor dicho, empujada al abismo.

Libres de esa tutela ominosa —para eso nació nuestra Cruzada y por ello se lucha y se vence; para ello es nuestra Revolución Nacional-Sindicalista como su postulado esencial e inmediato— mientras que otros Estados se debaten aún en las contradicciones y en los peligros de los regímenes liberales, España, acabada la guerra, podrá entregarse con firme esperanza a la tarea regeneradora de su reconstrucción.

Cierto que no podremos exhibir un poderío industrial enorme como el de algunos países democráticos. Pero tampoco una sexta parte de nuestra población se verá obligada a vivir de limosna, con un horizonte sombrío de hambre y de miseria. Porque habremos podido iniciar, en unión y bajo mando perfecto, el camino del deber y de la alegría hacia el logro de la Patria, de la Justicia y del Pan. ¡Arriba España!

Un Falangista.

Dr. ROSATI
DENTISTA
O-Reilly 67 — Tel. A-9422

¡¡¡EQUIPAJE!!! ¡¡¡EQUIPAJE!!!
Acabamos de recibir los últimos MODELOS de EQUIPAJE PRACTICO. Y... en cinturones, chanclas, carteras, monederos, tirantes, etc., tenemos los últimos «HITS»
VISITENOS
"CASA GARCIA"
AGUILA 88 La Casa de los Baúles y Maletas. TEL. M-1936.

NEVOS
AFEITADO SUAVE

El interesante anecdotario de los últimos días de Miguel de Unamuno

Al estallar el movimiento en Salamanca, Unamuno ofreció su cooperación y su esfuerzo.

Entonces, Salamanca no era sede política ni militar del movimiento. El centro político era Burgos.

En aquel verano alegre y militar de Salamanca, en la Plaza, llena de soldados y falangistas, el cronista encontró a Don Miguel de Unamuno alegre y novelero, encantado de la vida y de la guerra.

Estaba fuerte, sanguíneo, con el pelo va muy blanco. Se sentaba en la Plaza con sus amigos y comentaba la agitada actualidad. No perdía su aplomo, ni aquella su proverbial egolatría, ni su «pose» estupenda de español y de vasco universal.

Conservaba toda su gran memoria y su gran altivez.

Los «camisas azules» que pasaban cerca de él le saludaban brazo en alto. Ver a don Miguel, en la cima de su vida y de su obra, abrazar la causa nacional con el entusiasmo de un muchacho, y ver a la Falange juvenil cuadrada ante su recia figura, era cosa grata de ver. A veces, Unamuno paseaba con el jefe provincial de Salamanca Francisco Bravo.

La gente en general pasaba ante Unamuno con la indiferencia que se tiene a un espectáculo habitual. En realidad, allí no se tiene una idea clara de su trascendencia histórica y literaria.

Unamuno hablaba y decía:

—Franco es la gran coyuntura de España. Está realizando cosas maravillosas, que no se habían visto nunca. La elegancia con que ha sorteado dificultades que parecían insuperables, asombrará a las generaciones futuras. La novela que se ha desarrollado en el Estrecho los primeros días del Movimiento, es apasionante.

Unamuno, en contacto con la vida oficial del nuevo Estado, ostentando en el Ayuntamiento de Salamanca un cargo representativo, estaba enterado de detalles curiosos referentes a los momentos de estallar el Movimiento en Marruecos, la llegada de Franco y el paso de las fuerzas a la Península. Todo lo relataba él con su jugo característico en la expresión:

—Lo de Tanger ha sido fastuoso. La batalla diplomática que se ha ganado en Tánger y en el Estrecho nos vuelve a los grandes días de España.

Don Miguel vibraba de entusiasmo al relatar la energía, el temple y el atrevimiento de Franco realizando su proeza del paso de su Ejército de Africa.

A la hora del atardecer, Unamuno salía de su heráldico caserón y se iba a la Plaza, en busca de noticias. Sus amigos lo encontraban tan optimista y animado como de costumbre.

Con su mirada perdida, mirando objetos muy lejanos y rascándose su perilla, elevando su cabeza de pájaro genial por encima de todos, como él solía hacer, exclamaba:

—¡Qué pensará el Faraón del Pardo! El tenía puesto nombres a todos los republicanos. El Faraón del Pardo era, naturalmente Azaña, y ya se lo había dicho en letras de molde antes del Movimiento.

—¿Ustedes saben por qué Azaña se ha estrellado? Pues por holgazán. Principalmente ha fracasado por holgazanería. Era hombre que se levantaba muy tarde, que no quería trabajar. Dominado por su malicia no vivía más que para su recreo y para su capricho. Por holgazanería dejó el Gobierno y por holgazanería hizo el disparate de ir a la Presidencia de la República. Holgazanería y frivolidad Las dos cosas le han perdido. Yo tengo la conciencia tranquila de haberlo prevenido a tiempo.

Otras veces arremetía contra otras figuras y figurones del régimen.

—Yo tenía, para irme metiendo con ellos en mis artículos, una lista de tontos y otra de canallas. La de canallas estaba encabezada por Araquistain y Vayo. Dos verdaderos sujetos....

—¿Y la de los tontos, don Miguel-?

—La de los tontos la inauguraban Américo Castro y Recansens Sichea.

El tema de la guerra ocupaba la atención de don Miguel:

—¡El movimiento—decía— tiene una raíz humana. Era inhumano y antihumano vivir como estábamos viviendo.

Con sus opiniones mezclaba sus cuentos y anécdotas habituales, que iba refiriendo parándose de vez en cuando y obligando a pararse a los demás.

¡Cómo refería su amistad con un anciano abad de un monasterio español donde el pasaba temporadas dedicado al estudio y a la meditación! Cuando se conocieron, el abad ponía como comentario a las opiniones de Unamuno la reprobación de «¡Muy mal, muy mal!»; pero don Miguel afirmaba que tras de larga conversaciones con él le había convencido en materia nada menos que teológica y escolástica... Y ahora eran grandes amigos, que se escribían largas cartas exponiéndose sus puntos de vista.

Al maestro le enorgullecía ver cómo afluía, poco a poco, a su Salamanca la vida oficial, los resortes del nuevo Estado.

Salamanca era su cariño, su manía, su celda dorada de monje y de poeta. Su obra es un continuo «viaje alrededor de Salamanca», pues en sus largos paseos por la ciudad fraguó lo mejor y más hondo de su producción.

Había escrito:

Salamanca, Salamanca,
renaciente maravilla;
académica palanca;
de mi visión de Castilla.
Oro en sillares de soto
de las riberas del Tormes;
del viejo saber remoto
guardas recuerdos

DESDE EL BULL PEN

Por PEDRO GALIANA

NOTICIAS DE AQUI Y DE ALLA:

Lippy Leo Durocher, que tiene a su cargo la difícil misión de levantar la eficiencia del infield de los Dodgers este año, ha firmado por $12,000 y dice que «se siente más feliz en un club de segunda división, que trabaja en ciudad de primera, a continuar en un team de primera división que pertenece a una ciudad de segunda»... Le entienden?...

Hablando de los Dodgers y de los Cards, Durocher dice: «Todo el mundo tiene a los Dodgers por unos equivocados: sin embargo, la verdad es que los Cardenales hacen más barbaridades en las bases, algunas veces, que todo el team de Brooklyn, solo que sus periodistas disfrazan esas equivocaciones como deslices de la pandilla del gasómetro!»... «Una vez, jugando en New York, Garibaldi dió un batazo enorme hacia el bull-pen de los Giants, con dos en bases y poco faltó para que surgiese un triple play!»

Efectivamente, nosotros nos encontrábamos en New York en ese entonces, y, recordamos bien la jugada de que habla Durocher... Pepper, un pitcher, estaba en segunda y Terry Moore en primera, cuando Garibaldi bateó hacia el right field... Ott y Ripple le partieron a la pelota y, la verdad es que uno de ellos parecía destinado a aceptar el batazo... Hubo indecisión, yendo la pelota a tierra por un tubey y ahí fué conde se formó el desconcierto... Terry Moore se fijó en la jugada y corrió desesperadamente, sin seguir a Mike González, que estacionado en la línea de coaching de tercera, le indicaba que se detuviera, porque Pepper no había llegado a home... El resultado fué que lo pasó, pisando la goma antes que él, siendo out... Pepper se detuvo a mitad del camino, confundido, y también fué out; y Garibaldi, que estaba llegando a segunda, creyó que se había privado, y retornó a la inicial, librándose del tercer out por pulgadas...

Quiere decir todo esto, que los Cardenales estuvieron a punto de producir un triple-play, tras de batear un doble, con dos en bases, sin outs, y esto jamás lo hicieron los Dodgers, ni aún en la época de oro de Babe Herman!

Rollie Hemsley, perdonado, ha retornado a las filas del Cleveland Indians, prometiendo comportarse de la mejor manera posible para ayudar al club.

Para aquellos que consideran a los New York Yankees, los jugadores más dichosos del base ball, porque nunca se enferman, damos la siguiente lista:

1. Frankie Crosetti, tiene una dolencia en la pierna derecha.

2. Bill Knickerbocker, se lastimó la espalda jugando hace días contra los Reds.

3. Steve Sundra, tiene el brazo en malas condiciones y no puede pitchear a velocidad.

4. Atley Donald, pitcheó el otro día muy fuerte, estando frío y ahora le duele el brazo.

5. Billy Dickey, tiene otra vez el viejo dolor en el costado.

6. Jake Powell se ha lastimado el tobillo.

7. Tom Henrich ha corrido un poco y la rodilla le molesta ligeramente...

Por lo demás, la novena está O. K.!

Perdonen la corrección: Hace días publicamos en estas columnas que Piston era LO MEJOR que hay en los frontones de América; pero, Carlitos Suárez, que pasa la mitad de su vida entre cestas, nos asegura que Guillermo, el as de Miami, puede considerarse realmente el rey de la Cesta porque juega en la zaga, donde se luce más!

El Coronel T. L. Huston asegura que «Ya no está interesado en la compra de los Dodgers»... «Hice mi última oferta hace cinco meses, cuando ofrecí millón y medio por el club. Me rechazaron y ya no quiero ocuparme más del asunto»—dice Huston, cuyo dinero, unido al del Coronel Ruppert, sirvió para construir el Stadium de los New York Yankees.

Ahora bien, pese a todo esto, periódicos de Brooklyn y de New York, que llegan a nuestras manos, aseguran que el viejo Coronel quiere retornar al base ball por la vía de Flatbush...

TIPS: Hank Leiber no quiso jugar el otro día contra los Indios de Cleveland, sólo porque Bob Feller figuraba en el box de Oscar Vitt!... El Pollo Rodríguez ha arreglado las cosas de tal modo, que se quedará aquí, ayudando a Luque en la novena del Sexto Regimiento... Clyde Castlemann podrá o no podrá pitchear este año!... Todo depende de lo que resulte de las pruebas primaverales... El sueldo oficial de Billy Dickey es de $19,000, no $25,000 como se había rumorado... Lou Chiozza es el líder de los bateadores Gigantes, con average de .593... Y, el comentario de Bill Terry es: Si sólo pudiese reservar algunos singles para Julio!»...

Aun cuando en sus comienzos se anunció una lucha de interés, se sabe que Johnny Kroner tiene ya «la primera llamada» para desempeñar la segunda base en el equipo de los Indios de Cleveland... Mientras tanto, Oscar Vitt parece interesado en demostrarle al catcher Rollie Hemsley, que el «baseball es un deporte serio»... Bill McKechnnie que guía a los Reds de Cincinnati, se inspira en los outfielders Dusty Cooke y Lee Gambler; en el inicialista McCormick y en el infielder Linus Frey, para asegurar que su novena no terminará este año en el sótano de la Liga Nacional... Johnny Rizzo, adquirido del club Columbus, de la Asociación Americana, puede resultar el tercer outfielder de los Piratas en la season... Los otros dos son: los hermanos Waners!

CONSTANTE Y EPIFANIO CONTRA MONTES MENOR Y GAYARRE EN EL MEJOR DE LOS PARTIDOS DE HOY EN EL HABANA-MADRID

Tres estelares en el programa formidable de esta noche en la Bombonera de Belascoaín y Sitios. Magnífico el inicial y extraordinario el combate de fin de fiesta. Entusiasmo

Tres partidos de altos quilates se han preparado para la función de esta noche en el Habana-Madrid. El primero puede calificarse de estelar, ya que el personal que lo integra está acostumbrado a luchar en los mejores turnos de los menús que confeccionan día a día con gran pericia Ramiro y Comesaña.

Pascau y Rementería contra Pedrito y Azpeitia, es como rezan las primeras líneas del programa. Pascau ha estado jugando mucho en las últimas semanas y todo el mundo sabe como ha mejorado Pedrito, que es además, rey de las quinielas. Con dos zagueros recios y seguros tales como Rementería y Azpeitia, el match inicial resultará interesantísimo.

Montes menor va al segundo. Hecho una furia en la cancha, disparando con bala rasa cada vez que encesta, especialmente cuando puede hacer uso de su poderosa derecha, el Guajirito está preparado para una jornada de gloria; Gayarre, sinónimo de seguridad en los cuadros graves, será el compañero que necesita el pinareño para sentir a sus anchas y esa combinación tan fuerte obligará a sus rivales a jugar a todo tren.

Constante y Epifanio serán los rivales de los muchachos anteriormente mencionados y mucho tendrán que jugar el Maestro y su auxiliar para poder obtener la victoria. No debe olvidarse, sin embargo, que estos dos forman una pareja plena de astucia, inteligencia y conocimientos y es por ello que el partido luce tan bien nivelado de fuerzas, que será difícil adelantar qué pareja ha de ser la ganadora.

Para terminar de modo admirable Federico y Buendía se enfrentarán con Gabriel Segundo y Cubota. Otro partido muy bien combinado. Los cuatro pelotaris se encuentran en magníficas condiciones y la batalla resultará recia e interesante de principio a fin.

Una fiesta formidable de pelota vasca esta noche en el Habana-Madrid.

HABANA-MADRID

Programa de la función de esta noche que comenzará a las 8 y 30.

PRIMER PARTIDO a 25 tantos. Pascau y Rementería, blancos, contra Pedrito y Azpeitia, azules. A sacar ambos del cuadro 14 y medio.

PRIMERA QUINIELA a 6 tantos: Pascau, Rementería, Pedrito, Azpeitia, Constante y Gayarre.

SEGUNDO PARTIDO a 30 tantos: Constante y Epifanio, blancos, contra Montes menor y Gayarre, azules. A sacar ambos del cuadro 14 y medio.

SEGUNDA QUINIELA a 6 tantos: Montes menor, Federico, Buendía, Gabriel Segundo, Cubota y Uria.

TERCER PARTIDO a 30 tantos: Federico y Buendía, blancos, contra Gabriel Segundo y Cubota, azules. A sacar los primeros del 14 y los segundos del 14 y medio.

Resultado de la función de anoche

Primer Partido

	Tantos
Torres y Esparza, blancos	23
Girón y Azpeitia, azules	25

Ganador: Azules.

Primera Quiniela

Torres	6
Esparza	1
Girón	4
Azpeitia	4
Uria	3
Vales	4

Ganador: Torres.

Segundo Partido

	Tantos
Sarmiento y Uria, blancos	30
Montes menor y Aníbal, azules	16

Ganador: Blancos.

Segunda Quiniela

Sarmiento	6
Montes menor	3
Aníbal	4
Manjarrés	1
Federico	2
Cubota	2

Ganador: Sarmiento.

Tercer Partido

Manjarrés y Montes, blancos	20
Federico y Cubota, azules	30

Ganador: Azules.

BLENORRAGIA
SANTAL MIDY
Santal Midy
El más puro
El más activo

FESTEJARAN A LOS OLIMPICOS EL DIA 9 DE ABRIL

DIERON AYER LOS NEW YORK YANKEES LA LECHADA AL BROOKLYN DODGERS

SE DARA ESTE AÑO UNA BONITA JUSTA DE TENNIS

Cumpliéndose fielmente el Schedule confeccionado para este año, se han celebrado ya los siguientes importantes eventos: «Copa Habana» y «Copa Guzmán», ambos por equipos masculinos, que fueron ganados por el VEDADO TENNIS CLUB después de una formidable batalla con el CLUB FERROVIARIO. Seguidamente se jugó el Campeonato de Segunda Categoría que fué ganado por Andrés Pérez Chaumont, joven tenista de gran porvenir, quien también venció en los dobles pareado con el Dr. Octavio Machado.

Actualmente se está celebrando el Campeonato de Dobles de Veteranos, que finalizará el próximo sábado, habiéndose terminado ya los Singles, resultando campeón el Dr. Joaquín Pardo Suárez.

El sábado próximo empezará a jugarse en los courts del CLUB FERROVIARIO el Campeonato Nacional de Juniors (todos los eventos), pudiendo tomar parte en él todos los tennistas amateurs que lo deseen, con sólo abonar en las Oficinas de la Federación, Edificio La Metropolitana No. 811, la cuota de inscripción, con tal que sean, desde luego, menores de veintiún años.

Hay gran animación entre los jóvenes tennistas por esta competencia a fin de calificarse con aptitudes para enfrentarse con nuestras máximas estrellas, Morales, Nodarse, Agüero, etc, en el Campeonato Nacional que empezará a jugarse el día 16 del próximo mes de abril en los courts del VEDADO TENNIS CLUUB.

También la «Copa Carlín Sánchez», competencia de teams femeninos, promete animarse, ya que sabemos que el VEDADO TENNIS CLUB está preparando un team que, aunque de novatos, promete dar la batalla.

El Almendares también prepara su team de la Campeona Nacional, la linda señorita Celeste Garat. El Miramar se espera que ofrme su team a base de la magnífica tennista Margot Torriente de Rose, y hasta el Club Ferroviario es probable que se anime a prestar su team a base de la ex-campeona Sra. Zoila Rodríguez de la Fe.

Seguiremos informando de todo lo que se relacione con este sector del deporte, que luce de lo más animado, gracias a la labor tesonera de los miembros de la Federación que se empeñan en levantar el deporte del tennis en Cuba.

FACIL TRIUNFO DEL HERSHEY SOBRE EL TEAM DEL CLUB ADC

Los azucareros batearon con mucha oportunidad, logrando un score favorable: 12 x 6

Doce por seis fué el resultado del juego de base ball celebrado el pasado domingo en Hershey Park, entre los clubs A. D. C. y Hershey Park, entre los clubs A. D. C. y Hershey Sport Club.

Viego, abrió el juego con Padrón en el box, pero saltó como un tapón de sidra en el primer inning a fuerza de palos. Sergio Cervantes conectó de hit al lef field y llega a segunda por passed ball; J. Pérez recibe transferencia; O. Ruiz dispara de hit al center, anotando Cervantes; Riestra conecta de hit y pisa la goma J. Pérez, Bercedo rolling y es out en la inicial; Valdés recibe un dead ball; Quintero la base y anota Ruiz carrera forzada; éste es el trabajo desastroso del nuevo lanzador. Natilla Jiménez, sale a pitchear con las bases llenas; Ugarte levanta un fly al righ; Del Sol, devuelve la bola para evitar el pisa y corre; pero Santa Cruz mete la bola en la glorieta anotando Valdés Quintero; González levanta un fly al cuadro.

González y Castillo, lanzadores del A. D. C. fueron víctimas de la gruesa artillería Hershiana, destacándose A. Ruiz, con cuatro hits en cinco veces al bate entre ellos un home run.

A. D. C.

	V.	C.	H.	O.	A.	E.
S. Cervantes, lf	4	1	2	2	0	0
J. Pérez, cf	4	1	0	1	0	0
O. Ruiz, 3b, rf	5	1	2	3	1	1
Riestrar ss	3	1	1	1	5	1
Bercedo, 2b	2	0	0	4	0	1
Valdés, c., lf	3	1	0	2	1	0
Quintero, 1b	3	1	0	7	0	0
Ugarte, 3b	2	0	0	1	2	0
González, p	2	0	0	0	0	1
Castillo, p	2	0	0	0	0	0
Otero, rf	2	0	1	0	0	0
Vázquez, 2b	1	0	1	0	0	0
Pérez, c	1	0	0	1	0	0
Totales:	34	6	7	24	9	4

HERSHEY SPORT CLUB

	V.	C.	H.	O.	A.	E.
E. del Sol, cf	1	4	0	1	0	0
F. González, 3b	5	1	2	1	0	0
A. Valdés, ss	4	2	1	1	1	0
J. S. Cruz, 2b. lf	5	1	1	1	1	1
R. Ortiz, c	4	1	2	7	0	0
A. Ruiz, cf	5	1	4	4	0	1
E. Fernández lf	2	0	1	0	0	0
J. Nápoles, 1b	5	2	0	10	0	1
R. Padrón, p	0	0	0	0	0	0
P. Jiménez, p	5	0	1	0	3	1
S. Payón, 2b	1	0	1	1	4	0
G. González, c	1	0	0	1	0	0
Totales	38	12	13	27	10	4

A. D. C.	500 000 100— 6
Hershey	211 040 31x—12

Home rum: A. Ruiz. Two base hit: R. Ortiz 2; A. Ruiz 1. Struk out: González 1, Castillo 1, Jiménez 8. Bases por bolas: González 4, Castillo 5, Jiménez 2, Padrón 2. Dead ball: Padrón a Valdés. Bases robadas: F. González 1, A. Valdés 2, A. Ruiz 1, Nápoles 1.

Corresponsal.

HAND BALL EN EL HISPANO

—Gran partido, anoche.
—Pierden Digón-Fournier.
—Juegos del Campeonato.

Los aficionados a la pelota a mano, disfrutaron anoche, en la cancha del Club Deportivo Hispano América, de un gran partido de hand ball. Verdad es que no se podía esperar otra cosa, porque jugaron los que pudiéramos decir el Pistón y Azpiri contra el Ituarte y Ugartechea de los amateurs de la pelota movida a mano. Azpiri Digón jugó un horror, no así Pistón, Forunier, que anoche no estaba tan efectivo como acostumbra. Ituarte Garmendía hecho un coloso en los cuadros alegres, y Ugarte Benítez, convertido en un fenómeno, devolviéndolo todo y tirando siempre pelotas colocadas al «rincón» no salía. El partido, a pesar de todo, tuvo muchas alternativas, comenzaron Fournier y Digón en la delantera, pero luego la perdieron y aunque con muy poca ventaja, después de la igualada a quince, se fueron siempre delante. Ya en los finales, 28x27 había la esperanza de una igualada trágica, pero una pelota que echó Forunier a la arenay otra que pifió Digón en el ángulo izquierdo de la zaga, dieron los tantos que hacían falta para vencer a los invasores. El score quedó 30x27, y los aficionados encantados de ver como antes decimos, un gran partido. Benítez fué el más distinguido del cuarteto.

Del Campeonato de Segunda Categoría se celebraron dos partidos. En el primero, Solá y Trilla cagieron los mangos bajitos con Lavoy y Piqueras, ganaándoles 30x18. Y en el segundo, Trilla y Fernández le ganaron sin problemas a Gil Florín, 30x22.

Los partidos que se anuncian para el jueves son:

Alvariño y Cordal y Lavoy y Piqueras, en el primero; en el segundo, Puente-Zapico contra Florín-Gil. Y en el último, Solá-Trilla contra Giraldo-Crespo, los tres de segunda categoría.

Estrellas del atletismo del Medio-Oeste, que tomarán parte en las grandes justas del Big Ten anunciadas para Mayo próximo.

PUDIERAN OCURRIR MUCHAS COSAS INTERESANTES SI SE ENFRENTASEN SCHMELING Y MAX BAER

Baer, que es ahora papá, dice que tiene que reconquistar el Campeonato del Mundo, para su hijo. Lo que pasó la primera vez que ambos se enfrentaron. ¿Ocurrirá dos veces en tres meses lo que no ha ocurrido nunca? Datos interesantes

ESPECIAL PARA EL «DIARIO DE LA MARINA»

NUEVA YORK, marzo. (Editors Press). Comentando su triunfo sobre Tomas Farr, Max Baer, el excampeón mundial del puligismo, decía recientemente:

¿Tuvo Louis a Farr en el suelo? ¿Lo tuvo, acaso, Bradock? Bueno, pues «papá» Baer lo tumbó cuan largo era...

Eso de que Baer se haya convertido en un «papá», es algo que tiene muy preocupado a algunos individuos muy conocidos en los círculos pugilísticos. Porque el ex payaso del «ring» ha tomado tan en serio su papel de padre, que está dando unos puñetazos que son más serios todavía...

Todo el mundo se sorprendió ante la magnífica exhibición de maestría y de «punch» que dió Max Baer en su encuentro con Farr. Y todo el mundo pareció preguntarse: si este Baer decidido e impetuoso, hubiera sido el que se enfrentara con Louis hace dos años ¿qué habría pasado?...

La actuación del mayor de los Baer en esa ocasión fué tan buena, que Mike Jacobs lo contrató inmediatamente para combatir en septiembre con el vencedor del match Schmeling Louis, que se realizará en junio, o para ocupar el lugar del alemán frente al mulato si la situación europea, cuajada de peligros, impidiera que Schmeling retornara a los Estados Unidos.

Cuando Schmeling y Max Baer se enfrentaron

Como en realidad no hay motivo para creer que Schmeling no esté aquí en el mes de mayo, dispuesto a volver a «noquear» al mulato de Detroit; y como tampoco hay razón para dudar que vuelva a repetir su hazaña y a dejar a Joe Louis tirado en la lona, haciéndole competencia a las sardinas de lata, pues se puede dar el caso de que el alemán y Baer vuelvan a enfrentarse en el cuadrángulo, en unas condiciones excepcionales que requieren un comentario.

Sabido es que la primera y única vez que dos Max se enfrentaron en un «ring», el americano venció al alemán por k. o., técnico en el décimo asalto de un encuentro que tuvo lugar en el Polo Grounds newyorquino el 8 de junio de 1933. Naturalmente aquellos eran otros tiempos. Max Schmeling decepcionado por la forma poco clara en que se le había hecho perder su título a las manos del mediocre Jack Sharkey, había buscado consolación y olvido en los brazos amorosos de su bella esposa, la afamada y juvenil Anny Ondra, de la pantalla germana con la que se acababa de casar. Cuando después de un año justo de vida regalada, se enfrentó con Max Baer, lo hizo en una mala forma que permitió que uno de los golpes «telegrafiados» de Baer lo alcanzara de lleno en «la patata» Schmeling había sido derribado y estaba flotando en el cuadrángulo, cuando el árbitro paró la pelea.

Ese hecho de que Baer haya vencido a Schmeling, le daría un incentivo enorme a un nuevo encuentro entre los dos. Pero hay también otros detalles que haría la segunda «melee» entre los dos ex campeones mundiales, extraordinariamente por muchos conceptos.

Lo que puede ocurrir en septiembre

Si Max Schmeling reconquista el campeonato del mundo derrotando a Joe Louis el próximo Junio, habrá logrado un éxito que no alcanzaron los campeones más grandes que han existido. Corbett trató de alcanzar esa gloria, sólo para volver a ser derrotado por Fitz Simons. El campeón de la calva y de las pecas, falló a su vez frente a Jeffries. Este fué puesto en ridículo por Jack Johnson, cuando intentó un «comeback» después de haberse retirado del ring. Jess Willard, vencedor del célebre «champion» negro, no pudo volver a enfrentarse con Dempsey, su conquistador, porque se lo impidieron los puños poderosos del argentino Luis Angel Firpo. Dempsey fracasó en su segundo encuentro con Tunney pese al hecho de que derribó a su conquistador y estuvo a punto de vencerlo por k. o. En cuanto a Jack Dempsey y Carnera, sus tentativas de «volver a ser» no fueron tomadas en serio por nadie y fracasaron aparatosamente a las primeras de cambio.

De manera que ahora se pudiera dar el caso, no solamente de que Max Schmeling reconquistara el título, sino también, de que, tres meses después, lo perdiera a las manos de otro ex campeón del mundo. Y ocurriría entonces que en un período de tres meses, dos ex campeones que nunca han sido calificados entre los mejores, lograran un éxito que no pudieron alcanzar las grandes luminarias del pasado que hemos mencionado.

También se daría el caso, si se vuelven a enfrentar Schmeling y Baer, de estar combatiendo dos ex campeones del mundo de todas las categorías, un espectáculo que, los de esta generación al menos, no hemos presenciado nunca.

Claro que Max Baer, si se vuelve a enfrentar con Schmeling, tiene ante sí una tarea muy difícil para vencer al teutón. En nuestra opinión el Schmeling de ahora es superior al que defendió con éxito el campeonato del mundo frente a Stribling y frente a Mickey Walker. No digamos nada del que combatió con Max Baer, que tras un año de inactividad y matrimonio, estaba convertido poco menos que en un cordero.

SE DARA EL DIA 9 DE ABRIL UNA FIESTA OLIMPICA

Rafael de J. Iglesias y Luis de J. Martínez tratan el asunto con D. Julio Blanco Herrerra

En la entrevista celebrada entre el señor Presidente del Comité Olímpico Cubano y de la Cervecería «La Tropical» Ing. Rafael de J. Iglesias y señor Julio Blanco Herrera, para tratar sobre el homenaje a la Delegación Olímpica que representó a Cuba en los IV Juegos Deportivos Centro Americanos y del Caribe, Panamá, se acordó:

1.—El ingeniero Iglesias y el señor Blanco Herrera estiman que el homenaje debe llevarse a efecto a la mayor brevedad, señalándose por lo tanto el día 9 de abril, a la una del día (sábado) en el salón «Tropical».

2.—El homenaje consistirá en un almuerzo, fijándose la cuota de un peso, que será abonado por las personas que no hayan integrado la Delegación Olímpica.

3.—Se designó una comisión integrada por los señores Rafael de J. Iglesias, Manuel Fernández de la Reguera, Manuel García Fernández y Luis de J. Martínez, los que se entenderán con todo lo relacionado al homenaje.

4.—Que se invite a los jefes de planas de sports de los periódicos de la Habana, a los que se considera como miembros de la Delegación Olímpica.

SCHMELING ESTARA EN LOS EE. UU. ANTES DE LA FECHA INDICADA

De acuerdo con las reglas de la Comisión de Boxeo, tiene que estar 40 antes de su bout

NEW YORK, marzo 22. (AP).—Max Schmeling no quiere arriesgarse a perder frente a Joe Louis, en el bout que tienen señalado para el día 22 de junio, debido a un detalle de técnica.

Obligado por las leyes de la Asociación de Boxeo de los Estados Unidos a presentarse en tierra americana 40 días antes de su encuentro con el campeón mundial, cablegrafió hoy a su representante americano, Joe Jacobs, para que le reserve alojamiento para el día 29 de abril, lo cual le servirá para adelantarse semanas a la fecha estipulada.

Max se enfrentará con Steve Dudas, en Hamburgo, el día 16 de abril y saldrá para los Estados Unidos, seis días después.

Primero espera realizar ligeros trabajos en los campos de French Licks Springs, en Indiana, y mientras tanto, el promotor tendrá que preocuparse por el lugar donde ha de efectuarse el encuentro. New York, Chicago, Detroit y Filadelfia están disputándose la distinción.

* * *

Lou Brouillard, de Worcester, Mass., ex-campeón mundial de los pesos welters y medianos, aparecerá por primera vez en tres años en el Hippodrome, mañana por la noche, cuando se enfrente con Gus Lesnevich, un peso mediano de New Jersey, en un bout a 10 rounds.

* * *

La Comisión de Boxeo de New York ha recibido cheques de garantía para dos peleas championables, pero no ha querido tomar acuerdos sobre el asunto.

Lou Ambers depositó 2,500 pesos para medirse con Barney Ross por la faja de los pesos welters, pero, la Comisión lo ha mantenido a la zaga, pendiente de la firma de los contratos de Ross y Armstrong.

El otro que depositó su dinero fué el manager de Fred Apostoli, que quiere otra pelea con Fred Steele, por el campeonato.

UN ATLETA DE PRINCETON QUE SALTA DE LO LINDO

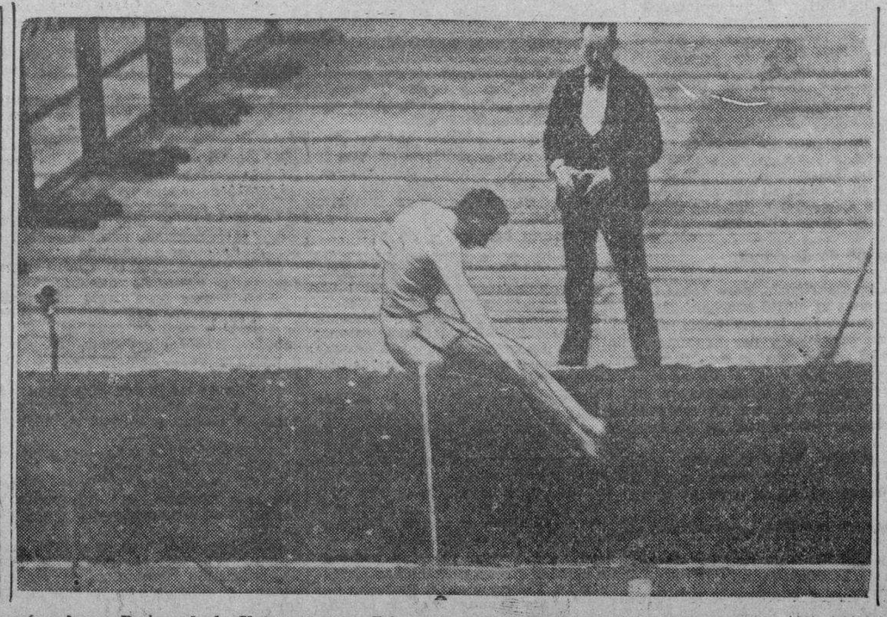

He aquí a Anson Perina, de la Universidad de Princeton, estableciendo un nuevo «record» de salto, en el Madison Square Garden de Nueva York, en las competencias intercolegiales «indoor» (bajo techo). Su marca fué de 24 pies dos pulgadas.

VIRGIL DAVIS AYUDO AYER AL CINCINNATI A LA VICTORIA, 6x4

Conectó un home run con dos en bases, y estuvo oportuno también en el noveno inning

ORLANDO, Fla, marzo 22. (AP).—Los Rojos de Cinci alcanzaron su séptima victoria consecutiva, derrotando a los Senadores de Washington con un score de seis por cuatro.

El catcher Virgil Davis encabezó el ataque por los Rojos, conectando un largo home run en el segundo inning, que fué bueno por tres carreras.

Además singleó en el noveno para empujar una más.

Hollingsworth mantuvo a los Senadores, sin carreras en cinco innings que pitcheó. Wesley Ferrell, Deshong y Appleton pitcharon por los Senadores:

El score:

	C.	H.	E.
Cincinnati	031 000 002—6	7	
Washington	000 000 021—3	7	

Baterías: Hollingsworth, R. Davis y Davis; Wesley, Ferrel, Deshong, Appleton y R. Ferrer.

Otros desafíos de ayer

En Los Angeles, California:

	C.	H.	E.
Chicago (A)	000 010 000—1	6	
Chicago Cubs.	220 600 21x—13	14	

Cox, Gick (4), Doberning (7) y O'Dea; Sewell; Carleton, Bryant (5) y O'Dea.

En St. Petersburg, Fla.

	C.	H.	E.
Brooklyn. (N)	000 000 000—0	5	
New York (A)	001 040 20x—7	10	

Baterías: Fitzsimmons, Kimball, Signer, y Phelpes, Spencer; Sivori, Murphy y Dickey.

En Baton Rouge, La.,

	C.	H.	E.
Filadelfia (A)	000 100 900—10	9	
New York (N.	000 020 000— 2	6	

Baterías: Kelley y Hayes; Gumbert, Lohrman, Brown y Mancuso.

En Bradenton, Fla.,

	C.	H.	E.
San Luis (N)	201 002 022— 9	11	
Boston. (N)	009 200 02x—13	17	

Baterías: P. Dean, J. Dean, Cooper y Owen; Lanning, Hutchinson, Mueller.

En Sarasota, Fla.

	C.	H.	E.
Louisville. A	010 000 200 01—4	11	
Boston (A)	020 010 000 00—3	7	

Baterías: Meadows, Shaffer y Rosbrook, Ringhofer; Marcum, Bagby, Midkiff y Desautels.

En Laredo, Tex.

	C.	H.	E.
San Luis (A)	020 200 000—4	6	
S. Antonio (TL)	000 000 200—2	10	

Baterías: Bonetti, Cole y Sullivan; Heath; Olsen, Pérez, Bildilli y Hornsby.

En Biloxi, Miss.

	C.	H.	E.
Memphis (SA)	000 020 000—2	8	
Filadelfia (N)	000 000 000—0	6	

Baterías: Spencer, Willis, Payne y Bottarini y Monzo; Walters, Smith, Kelleher, Wilson, Atwood.

CONTINUA HOY LA IMPORTANTE SESION EN EL CLUB ATENAS

La sesión comenzada el viernes continuará hoy miércoles 23 a las 8 p. m. en el edificio del Club Atenas.

Se recomienda la asistencia de los miembros del Comité Ejecutivo de los clubs que a continuación se relacionan, a fin de tratar los particulares relacionados con las próximas competencias y la colaboración que ha de ofrecerse a todo propósito de encauzamiento y progreso de los deportes.

Delegados de los clubs que se citan: Atenas; Unión Fraternal; Progreso de Guanabacoa, Artístico Cultural; Magnetic; Antilla; Deportivo La Fe; Jóvenes del Vals.

Habana, marzo 21 de 1938.

Lorenzo Alfonso Zequeira, Secretario General Interino.

SE REUNIRAN EL LUNES LOS DE LA FEDERACION DE BASKET EN LA UAA

Se cita por este medio a los delegados de los clubs Vedado Tennis, Atlético de Cuba, Cubaneleco, Deportivo Hispano América, Universidad de la Habana, Fortuna Sport, Club, San Carlos, Teléfonos y Club Naval, para la Junta General Extraordinaria que tendrá efecto el día 28 de marzo (lunes), a las 5 p. m. en el local de esta Federación, Edificio La Metropolitana, Dpto. 811, con la siguiente orden del día:

1.—Proclamación de Campeones.
2.—Declaratoria de Seniors y
3.—Asuntos Generales.

La Habana, Marzo 22 de 1938.

Dr. Laureano Prado Clark, Secretario.

PROGRAMA DE BOXEO EN LA «ARENA CRISTAL» EL SABADO PROXIMO, DIA 26

Primera pelea a 4 rounds: Juan Massana vs. Saturnino Rico.

Segunda pelea, a 4 rounds: Armando Díaz vs. Antonio Martínez.

Tercera pelea, a 6 rounds: José Pérez vs. Bernabé Quintana.

Semi-final, a 8 rounds: Juan Gillard vs. René Rodríguez.

Star bout: a 10 rounds: José Chango vs. Ramón Rebollar.

Precios:

Ring	$ 1.00
Preferencias	0.80
Gradas	0.60
1/2 Grada	0.50

Nota: Este programa es susceptible de sufrir variación respecto a los preliminares.

M.E.C.D. 2016

TOPICOS FUTBOLISTICOS

—De lo que son capaces los clubs para ganar un juego.
—Con la habilidad que actuó el capitán del equipo.
—Muchas noticias del fútbol en los Estados Unidos

Por «PETER»

Por ganar un partido, hay personas que son capaces de cualquier cosa. Y para demostrar hasta qué punto de desfachatez se llega, vamos a informar a nuestros lectores, el caso de un team que ganó un Campeonato en el terreno, y luego lo perdió en una reunión de la Federación. Somos enemigos acérrimos del fútbol legislativo, pero se verá que en el caso que citamos hay un motivo para quitar el Campeonato al club que lo ganó, pues para hacerlo, no tuvo escrúpulo en cometer un engaño.

La historia es la siguiente. Estaban empatados por el Campeonato de la Liga de Schenectady, los equipos «General Aneline F. C.», de Albany y el «Bigalow Sanford F. C.» Jugaron el match final y lo ganó el primero con score de tres goals a cero. Pero cuando más contentos estaban de ser los Campeones..., le quitaron el título, lo multaron en cincuenta pesos y el jugador que se prestó al engaño, también fué castigado a pagar veinticinco pesos de multa. Todos éstos fueron los casigos impuestos por la Asociación de Fútbol de los Estados Unidos, que fué la que conoció del asunto.

Como a la media hora de juego, que ya estaba ganando el «Aneline» con anotación de dos goals a cero, y los cuales tantos habían sido metidos nada menos que por Gionitti, el jugador transformista, Hannon, que es una clase de niño detectivesco a lo Chan-Li-Po, se acercó al jugador que tantos aplausos había cosechado, y su amiga fotografió a ambos y al referee del match.

Y esas fotografías fueron enviadas como prueba de convicción conjuntamente con la protesta que se hizo del partido.

Como es natural, a la hora de discutirse el asunto en la Liga, el Delegado del «Aneline», dijo que sí conocía a Gionitti, pero que no lo había puesto a jugar como se denunciaba. Entonces el Secretario de la Liga interrogó al representante del «Aneline», si conocía al Capitán del equipo contrario, Mr. Hannon, contestando afirmativamente. Entonces, una fotografía, cortada en tres, le fue enseñada al Delegado del Aneline, y fué diciendo los nombres de los fotografiados. «Este es el jugador Gionitti»... «Este es Mr. Hannon»... «Este es el referee del partido nuestro». Y una vez que habían conseguido esta declaración, le enseñaron la fotografía entera, en la que estaban los tres personajes juntos, y fué cuando la vergüenza no se le cayó al suelo, porque no la tenía.

Y ya que hoy nos hemos ocupado del fútbol norteamericano, es decir, del balompié que se juega en los Estados Unidos, vamos a seguir dando algunos tips interesantes:

—Dos mil quinientos personas pagaron $1.400 por presenciar el partido entre St. Mary-s Celtis y el Phila. German en el Celtic Park, Brooklyn... Los celtas ganaron 1-0 y se colocaron en la final de la división de las eliminaciones por el Campeonato Nacional...

—No es el Brookhattan F. C. el que encabeza la lista de clubs goleadores en la American Soccer League, sino el Hispano F. C., con 48 goles a su crédito...

—El árbitro que juzgaba en Providence, R. I., el partido decisivo de la serie de dos juegos por la copa de la American Soccer League (división New England), al terminarse el tiempo reglamentario con un empate de 1-1 en el total de goles por los dos juegos, silbó al final considerando que se hallaba muy obscuro para jugar una prórroga... Parte del público saltó a la cancha y procedió a atacar de obra al «referee», Mr. Tom-Whitaker, dejándolo en el suelo privado de sentido...

—La final, entre el Celtic F. C. y el New York American F. C., ha sido aplazada hasta los días 25 y 27 del actual... El primer juego se verificará en Celtic Park, y el segundo en Starling Park...

—Ya se empezó a jugar la final de la división del Oeste, venciendo el Sparta de Chicago al Castle Shanon F. C. por 2-1 en Pittsburgh...

—Más de 400.000 solicitudes de billetes de admisión han sido recibidas por la Federación Alemana de fútbol para el partido internacional contra Inglaterra que se efectuará en el Estadio Olímpico de Berlín el 14 de mayo... Lo malo es que el estadio sólo tiene capacidad para 125.000...

—El Islington F. C., un equipo «amateur» inglés que está recorriendo el mundo, llegará a California en abril y jugará en Montreal en mayo... Se ha preguntado a la U S. F. A. si será posible jugar un par de partidos en ese país antes de regresar a Inglaterra...

—Los Flatbush Wanderers sufrieron su primera derrota de la temporada a los pies de los Hoboken Germans,, por 2-3... Se jugaba por la Copa del Estado de Nueva York...

—El Club Obrero Chileno F. C. se queja de que en la Manhattan Soccer League no son imparciales con los clubs hispanos, y va a llevar la protesta a la organización obrera superior...

—El St. George F. C. de Yonkers, N. Y., perteneciente a la Westchester Soccer League, se ha disuelto por lo que se refiere al resto de la presente temporada...

—El Comité de Arbitros de la U. S. F. A. celebrará una sesión general extraordinaria el 26 de marzo...

—La protestadel Nassau F. C. contra el Dannish F. C. sobre la «elegibilidad» de Skiva fué desechada por la N. Y. S. F. C.... Resulta que el cheque con que el Nassau F. C. acompañó la protesta ¡era de goma!...

—Todos los Comités que organizan la convención de la U. S. F. A. en junio informan que las cosas marchan viento en popa... Mr. Joe Barnskill, tesorero, informa que tiene un balance favorable de $2327.26...

—El Visitation F. C. ha empatado con el Gerrittsen Park F. C. en la Brooklyn Soccer League y habrá que jugar un «match» especial entre ellos para decidir el campeonato... El «manager» del Segura F. C. firmado a A. Fernández, P. Fernández y Donald Mayo para reforzar su alineación...

SE INICIARA MAÑANA EL FIELD DAY COLEGIAL

GLENN CUNNINGHAM HA SIDO INVITADO PARA COMPETIR EN LOS PENN RELAYS

BUENOS JUEGOS OFRECERA LA LIGA INTERCOLEGIAL DE CANOSA EN BASEBALL

Mañana juegan de nuevo los colegiales en el stadium Victor Muñoz, el penúltimo programa de la justa de los menores de 15 años, de la cual pese a solo faltar solamente cuatro encuentros por efectuar no se puede dar seguro ganador a nadie.

Los Maristas marcan una buena ventaja en esta prueba, pero como a ellos les quedan dos encuentros duros, uno contra los del Instituto de la Víbora, y otro contra los del José Miguel Gómez, teniendo un juego empatado, que se tendría que jugar en caso necesario, no tienen todavía nada ganado, haciéndoles falta por lo menos ganar uno de los dos que le quedan, en especial el que jugarán contra el José Miguel Gómez, que sólo está a un juego y medio de ellos.

Ahora ofrecemos el programa que se dará el jueves, que es de primera, y en el cual los Maristas juegan, en importante match:

1.30 p. m.—Instituto vs. Maristas.
4.00 p. m.—La Salle vs. Belén.

Los dos mejores lanzadores de los Maristas y del Instituto de la Víbora actuaron en los dos encuentros que estos dos teams efectuaron el domingo.

PRACTICAS DE BASEBALL

Para el viernes por la tarde, a las tres, está anunciada en los terrenos del Vedado Tennis Club, la práctica semanal de los muchachos del club Yara, la novena de Chichí Córdova, con la que éste piensa dar mucha guerra por el próximo campeonato.

LA ALEGRIA DE LA VICTORIA LE COSTO CARA

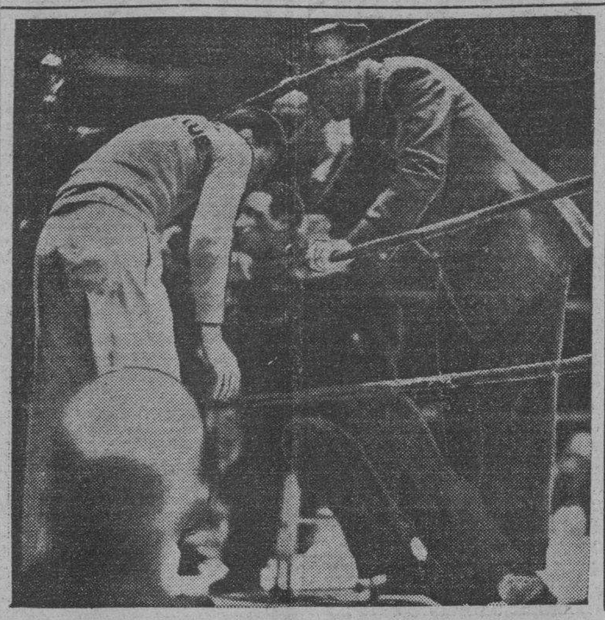

Al Remo, entrenador de Gunar Barlund, se puso tan contento con el resultado del encuentro en que su muchacho venció por k. o. técnico a Buddy Baer, que se subió al «ring» de Madison Square Garden y se rompió un tobillo. Aquí se le ve siendo recogido del suelo.

MONTEAGUDO, COMELLAS Y OTROS ATLETAS SALDRAN EL JUEVES PARA LOS EE. UU.

Visitaron ayer nuestra Redacción dos jugadores jóvenes, de brillante porvenir en el baseball, que parecen destinados a representar un papel de importancia en la temporada que ha de darse este año en los Estados Unidos... Se trata de Jorge Comellas y René Monteagudo, pitchers salidos de las filas aficionadas, que se han impuesto decisivamente en la pelota... Comellas alcanzó el año pasado 20 victorias consecutivas en el club Salisbury para establecer un record en su Liga. Y Monteagudo, que aún no ha pitcheado en tierra americana, espera imponerse decisivamente con la misma pelota que tanto daño hizo en el último campeonato Nacional... Los muchachos iban a embarcar ayer, pero, a última hora tuvieron que cancelar el pasaje, dejándolo todo para mañana jueves... En el grupo van: Comellas, Monteagudo, Regino Otero, César Batan, Ignacio González y el pitcher Cubillas... Todos deben reportar al campo de entrenamiento que tiene Cambria en St. Augustine... ¡Nuestro saludo de despedida va aquí!

PRACTICA HOY EL CLUB ADC

Hoy a las 3 practica el team del Club A. D. C. en los terrenos de Lawton calle 14 y Tejar.

Quedan citados todos los players y trainers.

PUEDEN PRESENTAR LOS CARIBES DE LA UNIVERSIDAD UN GRAN EQUIPO EN LA JUSTA DE BASE BALL DE LA LIGA NACIONAL

Numerosas caras nuevas pueden aparecer en la novena que ha de presentar la representación universitaria. Aún no ha sido escogido el team, pero, los que señalamos lucen con chance

BATALLARAN LOS CARIBES DESDE EL COMIENZO

AMATEURS ACES por DAN

Tips de todas partes:

Pasado mañana, viernes 25, deben salir rumbo a la Habana los atletas del Riverside Academy de Georgia, que vienen en el «Cuba», con el Gobernador del Estado, para jugar un match aquí con el team de basket de la Universidad... Los muchachos arribarán el sábado 26 y embarcarán el domingo de madrugada, según nos informa Fernando Espino... Esta noche debe iniciarse en el floor de la YMCA de Miami, el lamado «Gold Medals Tournament» de basketball, donde participa el equipo del «Vedado Tennis Club»... Anoche se celebró un baquete de «Bienvenida» para los teams... El Vedado no llevó su team oficial, pero, abrirá la justa con Armandito Cuervo y el Clavo Chomat en los forwards... Frank Trelles en el center... Y Walter Fernández y Coco Pertierra en los guards...

* * *

En el field day intercolegial que se dará mañana aparecerá un atleta de empuje, defendiendo los colores del colegio «Belén», que puede romper dos records, por lo menos... Se trata del «Loco» Miquel, que ha saltado más de 21 pies en prácticas... Y ha lanzado 155 pies en jabalina... Juanito Decal, que defendió las sedas del VTC. en distintos campeonatos de base-ball, ha firmado ya para jugar con el equipo de la Marina, de las Fuerzas Armadas, algo que tendrá a Ramiro González hablando en chino por algunos días...

* * *

La «Liga Popular» anuncia que esta noche se ofrecerá una sesión de simultáneas de Ajedrez por miembros del team Olímpico en los salones de la «Asociación de Telegrafistas», (Montes 25)... Las muchachas del colegio «La Inmaculada», que se disponen a romper varios records femeninos en el field day del día 2 de abril, practicarán tres veces en el stadium «Cerveza Tropical», antes de correr oficialmente la pista... Raúl, «60 Minutos de Sports»; Canosa, hizo ayer la petición de los terrenos...

* * *

El almuerzo ofrecido el domingo pasado por el presidente, Enrique Nogueira, de la «Liga Nacional de base-ball amateur», a un grupo de íntimos, ha causado tantos comentarios entusiastas que pudiera repetirse el día de la fiesta inaugural de la temporada de base-ball... Además, más de cuatro han elogiado extraordinariamente el famoso pudin que se presentó al final, y, eso—dicen muchos—hay que repetirlo!

* * *

En el mitin celebrado el sábado pasado por la «Hermandad de Jóvenes Cubanos», en honor de los atletas olímpicos, en el stadium «Cerveza Tropical», Ramiro Valdés Daussá, distinguido deportista criollo, propuso y se acordó, la designación de una misión mixta, donde estuviesen representados todos los sectores deportivos, para que recorra la Isla a manera de propaganda para el engrandecimiento de la juventud cubana... Una idea brillante que tiene todas nuestras simpatías!

* * *

Las atletas del colegio «La Milagrosas» visitaron el lunes pasado los «60 Minutos de Sports», mostrando certificados médicos donde se aseguraba que habían recibido lesiones en el último game... ¿Esto en basket femenino?... Las chiquillas han perdido mucho peso, y, según el padre de las hermanas Pardiñas, pasarán un mes en una finca de Matanzas para recuperar el semblante... ¿En qué quedó aquella proposición hecha a la «Asociación Atlética Femenina», en el sentido de que las atletas no podrían competir sin la autorización médica?... ¿Y, cuándo se aprobará la idea de que las mujeres no puedan competir dos días seguidos?

* * *

La hora deportiva de radio que encauza Manolo F. de la Reguera está cubriendo un papel importantísimo en el desenvolvimiento de la familia amateur cubana... Basta seguirla diariamente, de doce y media a una y media del día, para que la afición entera se ponga al corriente de cuanto pasa en nuestro mundo deportivo amateur... Aun los comentaristas encuentran temas interesantes para tejer sus diarios comentarios del sector, ya que a la estación del «Plaza» está acudiendo, por decirlo así, cuanto vale y brilla en nuestra clase aficionada.

* * *

Ayer fué un día grande para los «60 Minutos de Sports»... Durante la trasmisión, se proclamó a la jugadora más popular del último campeonato senior de basketball de laAAF... Y la designación recayó, por votación popular, en manos de una chiquilla que merecía los honores: Teté Quiñones, del equipo del «Cubaneleco»... Unos 10,885 votos fueron recolectados en favor de la simpática Teté, que, aparte de ser una excelente jugadora, resulta una de las muchachas más modestas que hemos conocido en los sports... Teté fué invitada por Reguera a decir «dos palabras» desde el micrófono a la afición, y respondió con una expresión sincera de agradecimiento...

* * *

María Luisa Bonafonte, del club «Teléfonos», quedó en segundo lugar, con unos 6,430 votos... Coco Pardiñas, de «La Milagrosa», capturó el tercer puesto con 1,545 votos, y después vinieron Mayita Salmón, Tita Azcue y las demás hasta finalizar con Olguita Tous, que sólo obtuvo 10 votos...

* * *

Escuchando la voz autorizada de Reguera, como la llama perfectamente Mario Barral, usted se entera, por ejemplo, de que...

—Los atletas olímpicos serán objeto de un merecido homenaje el próximo sábado [illegible] abril, en los jardines de «La Tropical», habiendo formado ya una [illegible] organizadora del mismo, en la cual figuran: Suárez Rocabruna, Rafael de J. Iglesias y Reguera...

—Que, la doctora Dolores Guerra de Nogueira, esposa del Presidente de la Liga Nacional, envió la primera adhesión

—Que, Esther Ordeñana, la hermana de «Mosquito», dice que «A las Olimpíadas no deben ir instructores malos, ni atletas inútiles que están bien recomendados...»

—Que, todos los días de 10 a 12 las oficinas de la Comisión de Boxeo están abiertas para atender a las inscripciones del campeonato amateur.

—Y, que, el jueves primero de abril se ofrecerá una gran fiesta en los «60 Minutos de Sports» para conmemorar el primer aniversario de su fundación.

«El joven scout», un entusiasta del baseball, que ayuda anualmente nuestra labor informativa sobre el campeonato de la Liga Nacional de amateurs, ha iniciado ya su recorrido por los campos de entrenamiento, y, tras de observar bien de cerca las actividades de los Caribes de la Universidad en el campeonato que se acaba de terminar en el Stadium, nos envía la siguiente impresión sobre los jugadores que pueden seleccionarse:

POR SCOUT

Los fanáticos amateurs tendrán oportunidad de ver este año en el Campeonato Unionista, que seguramente será de los más reñidos que se recuerdan en nuestro baseball aficionado, a un conjunto que tiene un viejo historial de coraje y disciplina: se trata de los boys del Alma Máter, es decir, los Caribes de la Universidad, que este año con más tiempo y mayor y mejor material darán la batalla desde los comienzos del campeonato, pues cuentan con un team más fuerte en todos los departamentos.

Los universitarios ya llevan semanas practicando y con la incorporación al team de varios novatos, así como de varios veteranos en el circuíto demostrarán de lo que son capaces, para felicididad de la larga familia estudiantil.

A continuación haremos un examen detallado de los muchachos que lucen con más chance para ocupar los puestos regulares.

Catcher: R. Soto nos luce el regular indicado, su fuerte bating habilidad en atrapar foul y su desmedida pimienta le harán consagrarse prontamente.

R. Carneado será el segundo catcher y el muchacho tiene madera para llegar lejos.

1 Base: Montejo será cambiado de posición y puede que ocupe la inicial si R. Espín cae en slump, pero, si el novato sigue bateando como hasta ahora, difícil será eliminarlo.

2 Base: E. Pérez, un muchacho que coge lo que le tiren por su territorio y al bate no es ninguna mona, pues siempre la pone en juego. Hará sensación.

SS: Villaclara Pérez, el regular del año anterior, mantendrá su posición. Y será interesante leer en los scores de Pérez a Pérez, ambos les darán a los universitarios una bonita combinación alrededor de la intermedia.

3 Base: E. Rovirosa, un enanito, pero, que juega a la pelota con soltura, será el que defienda la esquina caliente y creemos que la posición está bien defendida.

LF: R. Cuervo, que en el fielding no tiene que envidiarle nada a nadie, será con toda seguridad quien defienda esa posición; de lo contrario será G. Guerra.

CF: Si E. López puede jugar debido a los reglamentos unionistas, el outfield caribe ganará un 50 por 100, buen fildeador y un magnífico primer bate, fortalecerá mucho a los universitarios en ambos departamentos.

RF: R. Morales y Ramírez se turnarán en el right, aunque el primero es mejor fildeador, el segundo batea más.

PITCHERS

G. Vega. Ha mejorado mucho. Ahora posee muy buen control y con más experiencia en el circuito obtendrá muy buenos triunfos durante la season.

E. Guedes. Aunque inconsistente como siempre, puede que se anote 2 o 3 triunfos contra los clubs de segunda división.

A. Lapeira. Este lanzador debuta con los caribes, aunque ya es veterano en el circuito, por haber lanzado en varios campeonatos anteriores bajo la bandera anaranjada. Si recibe buen support será difícil de vencer.

J. Rodríguez. Un novato con buenas bolas y bastante velocidad, pero sumamente wild, tendrá que quitarse esa tendencia antes de ser utilizado.

A. Ojeda. Es también conocido en el sector, aunque sólo ha tomado parte en 2 o 3 juegos seniors con los colores telefonista. No es un pitcher guapo y esto le hace mermar facultades.

Nota.—O. Viciedo no reportó.

Como reservas en el infield y outfield los caribes llevarán A. Díaz, J. Sarasua y F. Guash. Este último si despierta a batear obtendrá un puesto regular en el team.

He ahí fanáticos el club que presentarán los valerosos muchachos universitarios en el próximo campeonato unionista.

¡A LUCHAR CARIBES!

SPORTS DIARIO DE LA MARINA SPORTS

AÑO CVI | LA HABANA, MIERCOLES, 23 DE MARZO DE 1938 | PAGINA DIECISIETE

DISCUTIRAN LOS ATLETAS DE BALDOR Y BELEN EL FIELD DAY INTERCOLEGIAL

Los mejores atletas de los dos planteles, bajo la dirección de Cappy Campuzano y Mario Cuevas, han de disputarse el triunfo. Santa Clara envía un sólo atleta. Las inscripciones

LAS PRUEBAS SE DARAN MAÑANA EN LA TROPICAL

Por GALIANA.

Los mejores atletas de la Academia Baldor, del colegio Belén y del Instituto de Santa Clara participarán mañana jueves, como hemos anunciado, en el field day anual de la Liga Intercolegial que tiene al entusiasta Rafael Campuzano como comisionado de atletismo.

Todos los muchachos han finalizado ya sus ensayos, y, puede asegurarse que mañana, al discutir el triunfo en distintos eventos, brindarán a todo el mundo algunas exhibiciones de interés, que pueden culminar en la presentación de nuevos records.

El trabajo que han realizado los mentores de Baldor y Belén, ambos de gran cartel, unidos al bello esfuerzo de los muchachos de Santa Clara, que presentan un competidor, servirá para dar vida a la competencia ofreciendo a todos la oportunidad de presenciar justas de interés.

CURSO DE 1937-1938.
Marzo 24 y 26.

MENORES DE 15 AÑOS

50 metros planos

L. de Barros	Bal.
M. Mata	Bal.
R. de Marchena	Bal.
J. Alvarez Pérez	Bel.
R. Arango	Bel.
J. Ulmo	Bel.

100 metros planos

L. de Barros	Bal.
M. Mata	Bal.
R. de Marchena	Bal.
J. Alvarez Pérez	Bel.
J. Ulmo	Bel.
A. Salazar	Bel.

150 metros planos

C. Fernández	Bal.
M. Mata	Bal.
R. de Marchena	Bal.
J. Ulmo	Bel.
A. Salazar	Bel.
R. Rodríguez	Bel.

Jabalina

E. Escasena	Bal.
E. Abay	Bel.
G. Valdés	Bel.
G. Asacanio	Bel.

Disco

E. Abay	Bel.
G. Valdés	Bel.
J. Pardo	Bel.

Shot Put

E. Escasena	Bal.
E. Abay	Bel.
J. Alvarez Torres	Bel.

Salto Alto

C. Fernández	Bal.
L. Castella	Bal.
R.Ugarriza	Bal.
R. Arango	Bel.
L. Garrigó	Bel.

Salto Largo

C. Fernández	Bal.
L. Castella	Bal.
R.Ugarriza	Bal.
J. Alvarez Pérez	Bel.
R. Arango	Bel.

Garrocha

J. Romero	Bel.

Relevo 4 x 50

L. de Barros	Bal.
M. Mata	Bal.
R. de Marchena	Bal.
C. Fernández	Bal.
L. Castellá (sup)	Bal.

MENORES DE 18 AÑOS

100 metros planos

J. Montenegro	S. C.
M. Portela	Bal.
G. Portela	Bal.
S. Pérez	Bal.
J. Fernández	Bel.
J. Ripoll	Bel.

200 metros planos

J. Montenegro	S. C.
G. Portela	Bal.
S. Pérez	Bal.
J. Fernández	Bel.
J. Ripoll	Bel.

400 metros planos

J. Montenegro	S. C.
A. Castellá	Bal.
J. Alvarez	Bel.
F. Causo	Bel.
M. Ullivarri	Bel.

800 metros planos

F. Peña	Bal.
J. Carabia	Bal.
F. Causo	Bel.
A. Bermúdez	Bel.
M. Ullivarri	Bel.

1.500 metros planos

F. Causo	Bel.
J. Carabia	Bal.
M. Ullivarri	Bel.
J. Espino	Bel.

70 metros, con obstáculos

A. Castellá	Bal.
J. A. López	Bal.
J. Alvarez	Bel.
O. Serna	Bel.

200 metros, con obstáculos

A. Cardet	Bel.
J. Alvarez	Bel.
O. Serna	Bel.
G. Portela	Bal.

Garrocha

S. Pérez	Bal.
A. Cardet	Bel.
M. Llarena	Bel.
G. Llarena	Bel.

Salto Alto

J. Ripoll	Bel.
O. Serna	Bel.
A. Lamela	Bel.
J. A. López	Bal.
F. Peña	Bal.

Salto Largo

J. Miquel	Bel.
J. Fernández	Bel.
M. Portela	Bal.
E. López	Bal.

Triple Salto

M. Portela	Bal.
J. Miquel	Bel.
A. Cardet	Bel.

Shot Put.

E. Sardiña	Bel.
A. Abay	Bel.
F. Peña	Bal.
E. López	Bal.
S. Rodríguez	Bal.

Disco

G. Llarena	Bel.
E. Sardiña	Bel.
A. Abay	Bel.
S. Rodríguez	Bal.
J. A. López	Bal.

Martillo

G. Llarena	Bel.
A. Abay	Bel.
A. Lamela	Bel.
S. Rodríguez	Bal.

Jabalina

E. Sardiña	Bel.
J. Miquel	Bel.
A. Lamela	Bel.
P. Chabau	Bal.
E. López	Bal.

RELEVO 4 POR 100
BELEN
J. Fernández, J. Ripoll, J. Miquel, J. Alvarez, M. Llarena (sup.)
BALDOR
G. Portela, M. Portela, S. Pérez, J. A. López, E. López, (sup.)

PENTHALON
BELEN
J. Miquel, A. Lamela.

RELEVO 4 POR 400
BELEN
J. Alvarez, M. Ullivarri, F. Causo, L. de la Peña, A. Bermúdez, (sup.)

RELEVO MIXTO
BELEN
J. Fernández, J. Ripoll, J. Alvarez, F. Causo, L. de la Peña, (sup.), A. Bermúdez, (sup.)
BALDOR
M. Portela, G. Portela, A. Castellá, F. Peña.

La Habana, marzo 19 de 1938.
Dr. Rafael CAMPUZANO,
Comisionado.

J. Alvarez Pérez	Bel.	J. Ulmo	Bel.
R. Arango	Bel.	A. Salazar	Bel.
J. Ulmo	Bel.	L. Garrigó (sup)	Bel.
A. Salazar	Bel.	M. Mata	Bal.
R. Rodríguez (sup)	Bel.	R. de Marchena	Bal.
Relevo 4 x 100		C. Fernández	Bal.
J. Alvarez Pérez	Bel.	L. Castellá	Bal.
R. Arango	Bel.	L. de Barrios (sup)	Bal.

ARRUTI, EL COMPAÑERO DE GUILLERMO EN EL MATCH DE CAMPEONATO, ES ESTRELLA

Los partidos de anoche en el Frontón Jai Alai dieron vueltas. Vino de Bruselas Arnedillito chico, quien sirvió al deporte con integridad indiscutible. Hoy juega Pistón en el segundo

El anuncio del campeonato Habana-Miami ha despertado gran interés. ¿Qué juego tiene el delantero de Guillermo? Los fanáticos cubanos han oído poco de Arruti. Ahora han de sorprenderse cuando les diga una cosa. Arruti se inició pelotari en Cuba, sin haber jugado aquí como profesional. Empezó en la Habana ensayando en los frontones pequeños (también en Barandilla) y un día apretó las maletas y marchó a España. En Barcelona hizo su consagración y llegaron a darle galones de pelotari grande. Tanto brilló en uno de los asfaltos de la Ciudad Condal y tan buenos partidos jugó en los años 1928 y 1929 en San Sebastián, que México le ofreció una contrata ventajosa. En México se le hizo a Arruti una propaganda ilimitada, en los periódicos, en las revistas, en los espejos de los restaurantes. Se le anunció como el nuevo Fenómeno del deporte vasco. Cuando Arruti fué presentado en México, los espectadores de aquella ciudad vivían la certeza de que iban a admirar una auténtica maravilla del mimbre. Pero Arruti en México, en el año 1930, tuvo un fracaso rotundo. Después renovó contratos y consiguió algún lucimiento, pero sin llegar a responder nunca a aquella aparatosa reclame de super-astro.

Es delantero que lo tiene todo. No puede encontrarse en su escuela un solo fallo. Hay jugadores que son fuertes y tienen manejo de derecha y muestran la mácula en el revés. Otros son efectivos en otros departamentos y tienen el punto débil en el rebote. Arruti es seguro; tiene buen resto de saque, revés fácil, bonita derecha y le da al rebote de las dos manos. No es ni un pegador violento, ni atleta débil hasta llamar la atención por la carencia de toque. En México, en algunos momentos pasó de la línea delantera a la zaga e hizo bastante buen papel, lo que demuestra que es pelotari de recursos.

En un frontón de la medida del de Miami, Arruti tiene que jugar mucho. Juega tanto, que a pesar de haber llegado de México cuando ya la temporada había comenzado y algunos delanteros de empuje estaban encanchados, se puso en seguida al frente de todos ellos.

Con Guillermo en la zaga, en Miami, en la Habana y en cualquier parte tiene que significar mucho Arruti. La pareja que va de Cuba tendrá que tallar mucho para salir victoriosa.

Esta noche, en presencia de Elicio Argüelles, se decidirá el zaguero que irá con Pistón a Miami. Hay dos tendencias: la de enviar a Azpiri y la de escoger a Ugartechea. El primero le daría posiblemente a la pareja «cubana» en la Florida y el segundo haría subir considerablemente los valores de esa combinación cuando los cuatro pelotaris se trasladen a la Habana, a jugar la última parte del campeonato breve. Es casi seguro que mañana pueda ofrecerse al público una información terminante en ese sentido.

*

Ayer llegó, a bordo del «California», Arnedillo chico. Viene de Bélgica, donde recibió el pelotazo que le ha privado de la vista de un ojo. Federico Bustindui, que fué atleta caballeroso y honrado, se vió anoche rodeado de viejos afectos y experimentó el estímulo de recordar sus temporadas en Cuba, donde dejó tantos amigos. Después de la lesión gravísima que le alejó del asfalto para siempre, Arnedillito se dedicó al corretaje en Bruselas. Los años no han hecho estragos en la figura sencilla y simpática del delantero que durante tantos años sirvió al deporte con integridad y amor propio. Es el mismo Arnedillito que jugó hace once años en el Frontón Jai-Alai. El cronista le saluda y le desea una estancia feliz entre nosotros.

*

Los tres partidos de anoche fueron de volteretas. Egozcue e Ibarlucea, después de estar debajo en la primera decena y en parte de la segunda, les ganaron el estelar por cuatro tantos a Ramos y Uriona. El tercero, de molinete, se inclinó a última hora a Vallejo menor y Salazar. Labat y Echarri hicieron 25. Millán y Malluquiza, derribando logros de veinte a tres, les aventajaron cuatro mosaicos a Morales e Iturriaga.

*

Hoy juega Pistón. El va con Maguregui, y sus contrarios son Andresito y Ugartechea.

Secades.

Resultado de la función de anoche
Primer Partido

	Tantos
Morales e Iturriaga, blancos	21
Millán y Malluquiza, azules	25

Ganador: Azules

Primera Quiniela

	Tantos
Azpiri	6
Ramos	2
Uriona	1
Olaso	0
Astigarraga	1
Egozcue	2

Ganador: Azpiri

Segundo Partido

	Tantos
Ramos y Uriona, blancos	26
Egozcue e Ibarlucea, azules	30

Ganador: Azules.

Segunda Quiniela

	Tantos
Vallejo menor	4
Gutiérrez II	6
Salazar	5
Echarri	1
Labat menor	4
Alvarez	3

Ganador: Gutierrez II.

Tercer Partido

	Tantos
Vallejo menor y Salazar, blancos	30
Labat menor y Echarri, azules	25

Ganador: Blancos.

PROGRAMA PARA HOY

PRIMER PARTIDO, a 25 tantos: Lucio y Arrondo, blancos, contra Ochoa y Mujica, azules. A sacar, ambos, del cuadro 10.

PRIMERA QUINIELA, a 6 tantos: Pistón, Ugartechea, Ituarte, Andrés, Astigarraga y Azpiri.

SEGUNDO PARTIDO, a 30 tantos: Pistón y Maguregui, blancos, contra Andrés y Ugartechea, azules. A sacar, ambos, del cuadro 10.

SEGUNDA QUINIELA, a 6 tantos: Alvarez, Eugenio, Gutiérrez II, Emilio, Salsamendi y Hugues.

TERCER PARTIDO, a 30 tantos: Olaso y Eugenio, blancos, contra Gutiérrez II y Alvarez, azules. A sacar, ambos, del cuadro número 10.

GALLOS por SILEPER

...DO SOBRE LA FUNCION DEL ...ES EN LA VALLA «HABANA». ...SIMPATICOS BENEFICIOS ...XIMAMENTE EN LA VALLA «MATANZAS».

...lunes próximo pasado celebró la ...«Habana» su función acostumbrada. Y como las anteriores, fué ...ta. Muchas peleas con dinero, se ...entaron, y de entre ellas, damos ...continuación, las celebradas hasta las seis de la tarde, hora en que ...quedaban muchas casadas. Un ...ndo César de la Vega ganó a un ...pinto de Hipólito. Un pinto ...Estebita (que celebra su función ...gracia, como ya anunciamos el ...mismo día 30 de marzo en la valla ...Habana») ganó a un indio de Villa, ...Guines... Un pinto de Plácido ga...a otro pinto de Julio Acosta... Un ...indio de Artiles, gasó a un ca...de Arroyito... Un indio tuerto ...representante José Manuel Quin...dió la vena «gorda» a otro indio ...Armando Cabrera, en una pelea ...la que hubo mucha jugada y ...sus alternativas. Se estuvo ju...Armando hasta de 20 a ...cansado el tuerto, cuando se le ...la vena... Un gallo blanco ...mandante Randin, muy ejecu...de muy buena boca ganó a un ...de Hoyo Colorado. Peleando ...bien los dos, el indiecito es el ...en herir. Peleando muy bien ...da un ojo. El blanco queda ...torcido, pero se repone pron...Como se dice vulgarmente, «no ...tripa», contesta a su vez con ...torcido y ciega a continuación ...prodigiosa ejecución, hasta ren...Un pinto de Benito Vega pier...con un indio de Juan Díaz. El ...peleando muy bien, da pronto ...patas» al de Benito en una ...de atrás para delante, y aun...queda un poco encantado, ...sin susto... Un indio claro de ...Rodríguez Cartas (criollo de ...Delgado) gana a un indio ...pieto de Matanzas, que soltó ...y que era también, según se ...informó de la cría del propio ...El de Eugenio da casi al ...picada que apunta las pa...malancero. Es una herida que, ...expresión del juez Luis Gon...le llama «pata de calambre». ...da en los ojos. El matan...le priva y acaba por «rasparse». ...Bacallao (hijo), a pe...que cuando terminó la pelea ...una sola espuela no necesitó ...una para quitarse de de...malatobo de Fico. Cuando ...esta pelea, nos dijeron que ...encontrado la espuela del ja...centro de la cabeza del malato...cenizo del representante Za...bien, cuidado en Marianao, ga...buena y discutida pelea que ...en la chica, a un pinto ...el de Paula. En esta pelea, ...entró abajo, pero demostró ...espinosa... Un indio de Calza...de Matanzas, peleado y «gue...ganó una rápida y buena pe...el canelo de Francisco de Pun...

...mente, se celebrarán en la ...«Matanzas» de la capital pro...de ese nombre, dos funcio...ticios, que tienen todas las ...de la afición en la provincia matancera y fuera de ella. La Primera y más próxima. El domingo 27 de marzo. Esta es la de Candito Delgado, que garantiza veinte peleas y diez de ellas, con veinte monedas si hay (que lo habrá seguramente) quién le coja la palabra.

La otra: el 3 de abril próximo venidero. Esta, es la de Ricardo Pérez (Chito, como se le conoce cariñosamente en la afición), gallero de nuestro amigo muy estimado, Carlos Morejón. Más elocuente que todo cuanto pudiéramos decir de esta función, es para los matanceros y demás viejos aficionados de la República, el solo hecho de que se trata de un hijo del inolvidable Ismael y que a más de eso, por su ejecutoria personal de hombre serio, laborioso y honrado, tiene más que captadas las simpatías de propios y extraños. Chito ha confeccionado su invitación en verso, pero no vayan a creer que en versos cursis y ramplones. No. En décimas cuyos versos están muy bien medidos.

El domingo próximo pasado, se efectuaron seis muy buenas peleas en la encerrona privada de la Lisa. También fueron muy buenas las funciones de las vallas «Habana», «Cuba» y «Guanabacoa». No las presenciamos, pues como saben nuestros lectores, el cumplimiento de nuestra misión, nos llevó a Matanzas ese día. Por eso, es, que no les brindamos los detalles.

Liga Inter-Colegial de Cuba

COMPETENCIA DE CAMPO Y PISTA

(Curso de 1937-38)

Lista de los jueces que actuarán en las competencias:

Referee: E. Bericiartu.

Starter: R. Muñoz.

Inspectores: Los señores cronistas de Sports.

Jueces de llegada:

Primer lugar: G. Suárez y A. Fernández; tercer lugar: I. Alfaro y B. Pichardo; tercer lugar: A. Martínez y O. Lamas; cuarto lugar: A. Abreu y R. Azcárate.

Time-keeper: J. V. Orta, M. Zarrapiñana y P. Carriba.

Ordenador oficial: Raúl Argüelles.

**Anotador oficial: B

VOLVIO A CAER EL PRECIO DE LOS AZUCARES CRUDOS AL MINIMO DE 3.01 O SEA 2.11 COSTO Y FLETE

BOLSA DE NUEVA YORK

COTIZACIONES AL CIERRE AYER

Amerada	63
Am. Radiator	11⅝
Am. Radiator	11⅝
Adams Expr.	8½
Air Reducc.	49
Alaska Jun.	10
Alleghany	1
Allied Chem.	152½
Allis Chal.	43½
Amer. Can	81
Am. Car Fou.	19⅛
Am. F. Pow.	3⅛
Amer. Ice	—
Amer. Inter.	5⅝
Amer. Loco	16
Am. P. Light	4⅛
Amer. Smel.	40¼
Amer. Sugar	26¾
A. C. Alcohol	10¾
Amer. T. & T.	125¼
Am. Tobac. A	64
Am. Tobac. B	65
Am. W. Works	8
Am. Woolen	4⅛
Anaconda C.	29⅜
Atchison	27
Atlan. Coast	17½
Atlan. Ref.	20½
Ass. D. Goods	5¼
Auburn Auto	3¾
Aviat. Cor.	3⅛
Amer. Metal	31
—B	
Baldwin Lo	7⅝
Balt. & Ohio	5⅞
Bendix Avi.	10¾
Best & Co.	—
Beth. Steel	53⅛
Borden Co.	17⅛
Briggs	19
Brook Man	8
Byers A. M.	8⅛
—C	
Can. Pacif.	5⅞
Curt. W. «A»	16
Curt W. com.	4⅛
Case T. Mach.	75
C. Violeta	5½
C. de Pasco	36¼
Ches. & Ohio	26
Chi. R. Islan	—
Chrysler	48
Coca Cola	114¼
Col. Carbon	69
Comm. & Sout	1¾
Cons. Gas	20
Cont. Oil	3½
Cont. Can	40
Cont. Oil	25¼
Corn Prod.	60
Coty Inc.	3½
Cuba Co.	—
Cub. Amer. S	4
C. Am. Sug. p.	—
Cmm'l Solv.	7
Chesapeake	—
C. Palmolive	8¾
Cruc. Steel	28¼
Cons. R. Cuba	4
Canada Dry	15¾
—D	
Del. Hudson	9½
Del. & Lack	5¼
D. Aircraft	38⅛
Drug Inc.	5½
Dupont	110⅛
—E	
East. Kodak	145
El. Auto Lit.	16⅛
El Pow. Lig.	8½
Elec. Bond	6¼
Erie (R. R.)	2⅜
—F	
Fox Film C.	19⅛
Frep. Texas	24⅞
—G	
Gen. A. Tank	35
Gen. Asphalt	15½
Gen. Elec.	35
Gen. Foods	26
Gen. Motors	31⅞
Guantánamo S.	1⅛
Gillet Saf.	9
Gimbel Bros	6¼
Gold Dust	6
Goodrich R.	14¾
Goodyear	19½
Gen. Bronze	3½
Great North	16⅛
—H	
Hershey com.	40
Homteska	52¼
Houston Oil	6⅝
Hudson Mot	7⅛
—I	
Ill. Cent.	8
Interb. R. T.	4⅛
Int. Cement	32¾
Int. Nickel	47½
Inter. Tel.	6¾
I. Tel. F. S.	6⅞
Illin. Glas	47½
—J	
Johns Mansv.	70½
—K	
Kroger Groc.	14⅜
Kresge S. S.	17⅜
Kennecot	34½
—L	
Lambert Co.	10¼
Lerner Sts.	23½
Lgg. Myers.	—
Loew's Inc.	41⅛
Loose Wiles	16
Lorrilard	15¾
Louisv. Nas	40⅛
Ludlum Stl.	15¼
Lehman Cor.	22½
Liquid Carb.	15
—M	
Macy (H. R.)	27⅜
Montgomeri	30⅞
Miss. Pac. c	—
Miss. Pac. p.	—
Min. Honeyw.	58¼
Murray Corp.	5⅛
—N	
N. Y. Central	12⅝
Nash-Kelvi.	8
Nat'l Dist.	20⅛
Nat'l Bisc.	19
Nat'l Cash.	15⅛
Nat'l Dairy	13
Nat'l P. Li.	6⅛
North Amer.	16½
N. A. Aviat'n	7⅜
Nort. Pacif.	8⅜
—O	
Ohio Oil	11⅝
Otis Elev.	17
Otis Steel	8⅛
—P	
Packard Mot	4
Paramount	7⅝
Pennsylvana	17
P. Petroleum	33¾
Pullman Co.	26
Proc. Gamble	47
Pure Oil	10½
Puerto Rico	22
—R	
Radio Corp.	5⅝
Rep. I. Steel	15⅜
Reynolds	36½
—S	
Schen. Dis.	20
Safeway St.	16½
Sears Roeb.	54
Simmons Co.	16¼
oc. Vacuun	13⅛
St. Paul p.	—
So. Pacific	12¼
South. Dy.	7¼
Stan Brands	7
Stand Gas	3⅛
Stan. N. J.	45
Stan Oil C.	29¼
Stewart War	8
Studebaker	4⅞
—T	
Texas Co.	37⅝
Texas Gulf	30⅛
Tinken Roll	38
—U	
Union Carb.	69½
U. Pacific	63
Union Oil	19½
United Cor.	2½
Uni. Cor. pfd.	27⅛
Unit. Fruit	59
U. S. Rubber	29⅝
U. Aircraft	23½
U. S. Steel	49⅝
U. S. Ind. Alc.	15¼
U. Gas Warr.	—
U. Gas Corp.	3½
—V	
Vanadium	15¼
—W	
Warner Bros	4⅝
W. Brothers	2⅝
West. Union	20¼
West. Elec.	82
Woolworth	40½
—Y	
Yellow-Tr.	12½

VALORES

Poca diferencia al día anterior tuvo ayer el mercado local de valores. Se movió más el bono de Obras Públicas, porque salió papel a la venta. Cada vez que por algún motivo los tenedores se ven obligados a ofrecer bonos de la emisión dicha, el papel declina porque los corredores de inversionistas fuertes, al tanto de toda oportunidad para comprar a precios fáciles, actúan hábilmente y absorben todo lo que sale en venta.

Así explicaban los observadores del mercado, lo ocurrido ayer alrededor del bono de Obras Públicas. En la pizarra de la cotización celebrada en la Bolsa a las diez y media, se operó en $2.000 a 74-1|4, y durante la Cotización Oficial de las dos y media, se vendieron $5.000 a 73-3|4. Otras operaciones se ejecutaron en privado. El volumen de New York fué de $34.000.

Las Obligaciones Oro del Tesoro no han cambiado «en forma que merezca apuntarse». Su actuación de ayer fué muy indecisa, según el parecer de varios observadores. Se operó poco en las de cuatro cupones.

Los bonos de renta fija mantuvieron el tono firme que constituye su característica, como así mismo las Obligaciones del Ayuntamiento de la Habana. Hubo operaciones en los bonos de la Deuda Interior, Speyer del cuatro y medio, y Morgan del cinco y medio.

Irregulares estuvieron las acciones. Las preferidas del Teléfono, Jarcia de Matanzas y Utilities, como también las de la Nueva Fábrica de Hielo, ofrecieron tono sostenido. Pesadas las de la Licorera, Unión Oil, Unidos, Consolidados de Cuba, Cuba Railroad y Naviera. Muy poco se operó en algunas de esas emisiones.

Como el día anterior, estuvieron quietos los bonos y acciones de la Cotización Libre.

MERCADO DE LIVERPOOL

LIVERPOOL, marzo 22.—El algodón debió abrir a 7 a 11 más bajo y a la 1 p. m. se cotizaba de 2 más bajo a 2 más alto. Recibos 5.000 pacas; americanas 4,600; Middlings a 5.02.

El trigo debió abrir de ¼ a ⅝ más alto; abrió de ½ más bajo a ¼ más alto y a las 12.30 p. m. se cotizaba de ½ a ⅞ más bajo.

MERCADO DE LONDRES

LONDRES, marzo 22.—La Bolsa de Londres estuvo quieta, pero a precios firmes, con USSteel a 51⅛, Cerro de Pasco a 6. NYCentral a 13⅝ y Nickel a 48½. El oro en barras se cotizó en el mercado libre a 140 chelines 2 peniques, contra 139 chelines 11½. El dolar (cable) cotizado a 4.9606 por libra esterlinas. La plata en barras se cotizó a 207/16 peniques la onza.

LOS CANJES DE CUOTAS DE AZUCAR EN LA BOLSA

Los canjes de certificados de identidad, de las cuotas azucareras, fueron cotizados ayer en la Bolsa de la Habana, de la manera siguiente:

	Comp.	Vend.
Libre por Mundial	1.05	1.07
Libre por Retenido	0.17	0.18
Retenido por Mundial	0.87	0.89
Mundial por Local	0.08	0.09

Podemos ayudarle a fomentar sus Exportaciones

Hace veinte años Cuba importaba muchos de sus artículos de primera necesidad: el tasajo, la mantequilla, queso, huevos y embutidos. Hoy la isla produce todos estos artículos para el consumo interior y hasta exporta mantequilla y queso.

The Royal Bank of Canada desea extender al comercio e industria de Cuba el máximum de apoyo para promover este saludable ensanchamiento. Mediante cualquiera de las Sucursales de este Banco en Cuba se puede obtener información fidedigna sobre los mercados exteriores, asistencia para cobros al extranjero y buenas conexiones de negocios. El Administrador de la Sucursal más cercana tendrá mucho gusto en tratar estos asuntos con usted.

23 Sucursales en Cuba

THE ROYAL BANK OF CANADA

Más de 700 Sucursales en el Canadá y en otros 29 países

PRESCRIBE A LOS CINCO AÑOS EL DERECHO DEL ESTADO PARA EL COBRO DE LOS IMPUESTOS

El Departamento Legal de la Cámara de Comercio, sostiene ese criterio en una consulta que ha evacuado a petición de una firma asociada a la mencionada corporación cubana

Evacuando consulta formulada por una entidad mercantil de Placetas, asociada a la Delegación de la Cámara de Comercio Cubana en aquella localidad, el Departamento Legal de la referida Corporación Económica ha emitido un informe en relación con la prescripción del derecho del Estado al cobro de impuestos, señalando el tiempo en que se extingue la obligación de pago.

«Según el Artículo XXV de la Ley de Emergencia Económica —dice el letrado informante, doctor Ricardo Morán— el derecho del Estado a reclamar o a exigir el pago de cualquier clase de impuestos, así como hacer rectificaciones en el pago o liquidación provisional de los mismos, prescribe (es decir, se extingue) a los cinco años, si no tuviere otro tiempo menor de prescripción en la legislación vigente al promulgarse dicha Ley de Emergencia Económica, en cuyo caso regirá el referido tiempo menor de prescripción contado desde la fecha en que, con arreglo a los preceptos legales, debe pagarse la cuota, y en el caso de rectificación desde la fecha de la carta de pago del impuesto. Cualquier reclamación hecha al contribuyente por agente del fisco interrumpirá la prescripción, que se aplicará siempre que proceda, sin perjuicio de la responsabilidad en que incurra el funcionario culpable de haberla producido».

De acuerdo, pues, con el referido precepto, ya el Estado ha perdido su derecho a reclamar a la entidad consultante, por el hecho de haber transcurrido cinco años desde la última gestión de cobro realizada por la Zona Fiscal correspondiente.

«No obstante —advierte el letrado— que con fecha 22 de Diciembre de 1937 fué publicada en la Gaceta la llamada Ley de Reparto de Tierras, de Diciembre 17, que aumenta a quince años el término de cinco antes señalado (artículo 74), y da efecto retroactivo a sus disposiciones (artículo 137). Esto a primera vista, —añade el doctor Morán— pudiera considerarse que priva a la entidad consultante del derecho adquirido por virtud de la prescripción de cinco años de que se hace mérito. Sin embargo, a poco que se medite sobre el asunto se llega a la conclusión de que la retroactividad de la Ley de Diciembre 17 de 1937, no alcanza a derechos que, como el de la firma consultante, ya han venido a formar parte del patrimonio (conjunto de bienes) de un individuo o entidad».

El doctor Morán trae a colación unos comentarios del tratadista de Derecho Civil, Dr. Manresa, que dicen: «si bien el legislador es omnipotente para transformar o suprimir las instituciones jurídicas existentes, pudiendo sustituir en ella sustancialmente innovaciones que modifiquen las reglas que rijan los derechos derivados de las mismas, o sometan a nuevas condiciones la conservación o la eficacia de tales derechos, dicha potestad del legislador tiene un límite cierto y conocido cual es el respeto al derecho ya creado, porque formando parte del patrimonio moral o material de las personas el derecho individualmente adquirido, no puede privarse a éstas de los efectos de tal derecho, sin inferirles un daño o un perjuicio que toda ley debe evitar». Y esta teoría —agrega— está aceptada en nuestra Ley Constitucional de Junio 11 de 1935, la cual, aunque autoriza la retroactividad de las leyes, cuando así convenga al interés social o al orden público, prohibe que se prive a los ciudadanos de su propiedad, excepto en situaciones especiales, y previo el cumplimiento de determinados requisitos que no concurren en el caso de la consulta».

Resume, pues, su informe el doctor Morán expresando que, por virtud de la dispuesto en el artículo XXV de la Ley de Emergencia Económica, de Enero de 1931, antes citado, y a pesar de lo consignado en los Arts. 74 y 137 de la Ley de Reparto de Tierras, de Diciembre 17 de 1937, el derecho del Estado al cobro de los impuestos, recargos o penalidades a que se contrae las consulta, se ha extinguido por prescripción.

TABACO

En el mercado sólo están estos días dos firmas manufactureras de cigarrillos: Calixto López y Compañía, y Villamil, Santalla y Compañía. Ambas han comprado cantidades de clases bajas, cuyos tercios han empezado a registrar.

Es posible que otras firmas cigarreras desarrollen nueva acción comprando de varias clases de Vuelta Abajo, tales como puntillas, broncos y colas. Como el consumo doméstico se mantiene en aumento, nada sorprendería que otros fabricantes actuasen también luego.

No se advierte ningún movimiento de los exportadores.

Las entradas de rama

Durante el día de ayer entraron en la plaza las pequeñas partidas de tercios que relacionamos a continuación:

De San Diego del Valle, para Sobrinos de Antero González, 16.

De Mendoza, para Miguel Saludes, 15 tercios.

De Puerta de Golpe, para Angel Fernández, 2.

Notas de los campos

Casi todos los vegueros de las Villas tienen preparadas las tierras para las siembras del maíz. Esto quiere decir que han terminado los cortes de tabaco. Son los informes que recibimos.

En las zonas de Partido están cargando para las escogidas, los matules de muchas fincas.

Desde Vuelta Abajo nos informan que la sequía persiste, produciendo sus efectos inconvenientes para el tabaco que queda en el campo y para los frutos menores.

GANADO

LOS PRECIOS EN PIE

Precios que pagan compradores, entregado el ganado en esta capital:

	Ctvs. Libra
Vacuno, de 3½ a	3¾
Cerda, de 7 a	9
Lanar, de 3 a	3½

LOS PRECIOS DE LA CARNE

En los mataderos de esta capital rigen los siguientes precios:

	Ctvs. Kilo
Vacuno, de 12 a	13
Cerda, de 26 a	30
Lanar, de 20 a	25

MATADERO DE LUYANO

Se sacrificaron ayer en el Matadero de Luyanó:

	Cabezas
Vacuno	76
Cerdos	37
Carneros	12

MATADERO INDUSTRIAL

Se sacrificaron ayer en el Matadero Industrial:

	Cabezas
Vacuno	222
Cerdos	86
Carneros	28

ENTRADAS DE CARROS

Entraron siete carros con vacuno, procedentes de Bayamo, para el Matadero de Luyanó.

TENDRA EFECTO EL SABADO EL HOMENAJE QUE OFRECEN AL SR. ARMANDO MARCE

El almuerzo homenaje con que han de obsequiar los comisionistas de Cuba al Presidente fundador de la Asociación Nacional de Agentes Comerciales, señor Armando Marcé, en ocasión de celebrarse el presente mes el XV aniversario de la fundación de dicha entidad, durante cuyo tiempo ha figurado como Presidente de la misma, tendrá efecto el próximo sábado en el «Florida».

Como invitados de honor figurarán los Presidentes de un grupo de nuestros organismos económicos, en cuyas Juntas Directivas o Comisiones se encuentra una representación de la Asociación Nacional de Agentes Comerciales.

Son dichos invitados de honor el Secretario de Comercio, Presidente de la Junta Nacional de Comercio; Subsecretario de Comercio; Presidente de la Confederación de Corporaciones Económicas de Cuba; Presidente de la Unión Social Económica de Cuba; Presidente del Comité de Acción Turística de Corporaciones Económicas; Presidente de la Comisión de Corporaciones Económicas del Comercio Exterior; Presidente de la Cámara de Comercio de la República; Presidente de la Lonja del Comercio; Presidente de la Cámara Nacional de Comerciantes e Industriales.

MERCADO DE GRANOS

Cierre ayer en Chicago:

Avena:	
Mayo	30
Julio	28⅞
Septiembre	—
Centeno:	
Mayo	66⅝
Julio	64¾
Septiembre	63¼
Maíz:	
Julio	59¾
Septiembre	61½
Mayo	62½
Trigo:	
Mayo	86
Julio	82¼
Septiembre	84⅛
Trigo de Winnipeg:	
Mayo	115¾
Julio	107⅛
Octubre	90½

ACCIONES DE LOS BANCOS

Cierre ayer en New York:

Guaranty Trust	227
New York Trust	86½
Chase Nat. Bank	29½
Public	26¾
Manufacturers Trust	34½
Corn Exchange	47
Irving Trust	11½
Chemical	41
First Nat. of N.	1.690
Manhattan	21⅛
Hannover	91½
First Nat. Boston	36½
Royal B. of Canada	170

MERCADO DE ALGODON

Cierre ayer en New York:

Mayo	8.60
Octubre	8.66
Diciembre	8.64
Marzo	8.73

EL ORO Y LA PLATA

Cotizaciones al cierre ayer en la Bolsa de la Habana:

Plata contra billete americano	99⅝	99¾
Oro acuñado contra billete americano	148	—

MERCADO DE SEDA

Cierre ayer en New York:

Marzo	155
Mayo	151½
Junio	150½

CAMBIOS EN NEW YORK

Cierre ayer en New York:

Libra Esterlina	4.96½
Francos	3.03¾
Pesetas	6½

BOLSA DE LA HABANA

COTIZACIONES AL CIERRE AYER

COTIZACION OFICIAL

Bonos y Obligaciones República de Cuba

	Comp.	Vend.
Speyer 1904	102	106
Deuda Int. 1905	100½	101½
Cuatro y media 1909	100½	106
Morgan 1914	104	107
Morgan 5½ 1923	103½	105½
O. Públicas 5½ 1945	73¼	73⅝
Obligaciones oro con 9 cupones	44	—
Obligaciones oro con 7 cupones	38	—
Obligaciones oro con 4 cupones	38¼	38⅞
Azúcar 5½ 1940	101¼	—

República de Cuba, Morgan, Seriados, 5½%—1927:

	Comp.	Vend.
J — Vence 1o. de Julio de 1937	100	—
Ayunt. Habana 1a. Hip.	93	—
Ayunt. Habana 2a. Hip.	94	—
Centro Asturiano	42	—
Banco Terr. S. B	30	43
Cervecera	54	—
Cerv. Obgs. no Hipt.	13½	—
Gas	112	—
Hav. Elec. Cons.	30	—
Havana Electric Debentures, Obgs. no Hipt.	1½	—
Edificio La Metropolitana, S. A.	27	—
Mercados de Abasto y Consumo 1a. Hip.	71	—
Nueva F. de Hielo	104½	—
Papelera S. B	90	—
Teléfonos	90	—
Unidos	11	—

Acciones

	Comp.	Vend.
Banco Terr.	7	—
Banco Terr. Bnfs.	¼	—
Cervecera	20	—
F. C. Cons. de Cuba, P.	3½	6
Cuba R. R.	5¾	—
Fibras y Jarcia	35	—
H. E. Utilities Co. P. 6%	36	39
H. E. Utilities Co. P. 5%	8	15
H. E. Railway Co. Prfs.	½	—
H. E. Railway Co. C.	¼	1
Jarcia, P	80	—
Jarcia, C.	8	14
Licorera de Cuba	1	—
Marcentil, La (Seguros)	88	125
Naviera, P.	15½	20
Naviera, C.	1	4
Nueva F. de Hielo	130	—
N. F. de Hielo Bnfs.	46	52
Pesca, P.	—	—
Pesca, C.	—	—
Teléfono, P.	42	52
Teléfono, C.	12	—
Unidos	2⅜	3½
Unión Oil	3⅛	4
Ira. Papelera Cubana	—	—
Cédulas Primera Papelera Cubana, 8%. (En circulación $500,000)	—	—

COTIZACION A TERMINO

Ayer a las 3:30 p. m.

Entregas: días 15 y último de mes

Bonos y Obligaciones República de Cuba

	Comp.	Vend.
Speyer 5%	103	104¾
Deuda Int.	100	—
Speyer 4½%	100	—
Morgan 5%	104	—
Morgan 5½%	103	—
O. Públicas 1945	73⅛	74
Obligaciones oro con 9 cupones	44	—
Obligaciones oro con 7 cupones	38½	42
Obligaciones oro con 4 cupones	38⅜	40
Azúcar	101½	—
J. Morgan julio 1937	100¼	—
Ayuntamiento, 1a.	94	—
Ayuntamiento, 2a.	95	—
Centro Asturiano	—	—
Cervecera Intr.	54	—
Cerv. Intr. Obgs. no Hipt.	13	—
Gas y Electricidad	112	—
H. E. Railway Co.	30	—
Havana Electric Railway Co. Obgs. no Hipt.	1¼	—
Nueva F. de Hielo	—	—
Papelera Cubana, S. B	90	—
Cuban Telephone Co.	90	—
Unidos	12	—

Acciones

	Comp.	Vend.
Cervecera Int.	20	—
F. C. Cons. Prfs.	3½	5¼
Cuba Railroad, Prfs.	—	—
H. E. Utilities, Prfs.	90	—
H. E. Utilities, Fretes	7	15
Hav. Elec. Ry. Co. Prfs.	½	—
Jarcia, Prfs.	86	100
Jarcia, Coms.	8½	15
Licorera de Cuba	2	—
Naviera, Prfs.	15	20
Naviera, Coms.	1½	3
Nueva F. de Hielo	130	—
N. F. de Hielo Bnfs.	46	—
Teléfonos, Prfs	44	52
Ferrocarriles Unidos	2¼	4
Union Oil Co.	3⅛	4

COTIZACION LIBRE

Bonos y Obligaciones

	Comp.	Vend.
Inter. Tel. Convert., 4½%	78	—
Inter. Tel. 5% 1955	56	—
Cuba Tel. Co. 7½%	98	—
Cuba R. R. 5% 1952	44	—
Cuba R. R. 7½% 1936	52	—
Nort. de Cuba 5½% 1942	36	—
Manatí Sug. 5½ 1942	20	—
Vertientes Sug. 7% 1942	20	—
C. Gallego 6% 1975	75	—
V Tennis 3% 1949	4	—
Pro A. Musical 7%	40	—
C. Español 6%	50	—
Cuba R. R. 6%	44	—

Acciones

	Comp.	Vend.
Inter. Telp. and Tel.	5½	—
Cía. Cubana de Electricidad Prfs. $ 6.00	24	26⅞
Cuban Am. Sugar, Prfs.	50	—
Cuban Amé. Sug. C.	3	—
Cuba Co. Coms.	½	—
Auxiliar Marítima (Suscripción)	5	10
Seguros La Comercial (Suscripción)	70	—
Seguros El Comercio	100	—
Central Violeta	4	—
Guantánamo Prfs.	16	—
Guantánamo Coms.	1½	—
Litográfica, Coms.	—	—

CAMBIOS

Tipos de venta al cierre ayer, en Bancos de esta capital:

New York, cable	1/10P.
New York, vista	1/10P.
Londres, cable	4.97¼
Londres, vista	4.97
Madrid, cable	6.90
Madrid, vista	6.85
París, cable	3.10
París, vista	3.09
Italia, cable	5.28
Italia, vista	5.27½
Bélgica, cable	16.91
Bélgica, vista	16.90
Alemania, cable	40.22
Alemania, vista	40.21
Toronto, cable	¼D.
Toronto, vista	9/32D.
Hong Kong, cable	30.60
Hong Kong, vista	30.55
Amsterdam, cable	55.30
Amsterdam, vista	55.25
Buenos Aires, cable	26.90
Buenos Aires, vista	26.85
Suiza, cable	23.00
Suiza, vista	22.98
Japón, cable	29.00
Japón, vista	28.95
Suecia, cable	25.85
Suecia, vista	25.80

Bonos de Cuba

Cierre ayer en New York:

	Comp.	Vend.
Speyer, 5%	101½	—
Speyer, 4½%	101⅛	—
Morgan, 5%	103½	—
Morgan, 5½%	102¼	104
Obras Públicas, 5½%	72⅝	73
Cuba Railroad, 7½%	51	52½
Cuba Railroad, 5%	42	44
Cuba Northen, 5½%	33	33½
Manatí Sugar, 7½%	30	—
Inte. Tel. & Tel., 4½%	81½	83

MERCADO DE METALES

Cierre ayer en New York:

Cobre	9.95
Oro en barras	32.32
Plomo	4.50
Estaño	41½
Nickel	35
Plata	44¾
Zinc	4.60

Cotizaciones

COTIZACION DE LA LIBRA

La libra esterlina se cotizó ayer, al cierre del mercado local, a $4.97¼.

COTIZACION DE LA PESETA

La peseta española se cotizó ayer, al cierre del mercado local, a razón de 14.49 por dólar.

COTIZACION DEL FRANCO

El franco francés se cotizó ayer en el mercado local, a razón de 32.25 por dólar.

CIERRE DE LOS VALORES EN LA BOLSA DE N. YORK

NEW YORK, marzo 22.—A falta de alicientes en las noticias del día, el interés decayó hoy registrando un retroceso general los mercados de valores y productos. Los despachos del extranjero carecieron de transcendencia siendo el principal fechado en Washington el que contiene el criterio de la Tesorería sobre la situación fiscal de la nación, expresado por el Subsecretario Magill. Tampoco las noticias mercantiles revistieron especial importancia, y de ahí que el interés se vaya enfocando en los primeros informes que sobre las ganancias del primer trimestre empezarán a salir dentro de unas semanas. Créese que tales informes serán, en conjunto, mediocres y que, hasta cierto punto, el mercado los haya descontado ya. Westinghouse Electric estuvo hoy sujeta a presión, al parecer por haber pronosticadas utilidades peores de las que se esperaban para el primer trimestre. La situación mexicana volvió a hacerse sentir y las emisiones más afectadas siguieron en baja tras de un período inicial de firmeza. En general, desde que se puso en marcha el retroceso mercantil, jamás ha reinado un ambiente tan optimista como ahora en lo que respecto a la perspectiva. Seguimos opinando que el próximo movimiento decisivo de las acciones ha de ser hacia niveles más elevados que los actuales.

MERCADO DE CAFE

Cierre ayer en New York:

Mayo	3.99
Julio	3.81
Septiembre	3.79
Marzo	4.15

MERCADO DE PIELES

Cierre ayer en New York:

Marzo	8.52
Junio	8.75
Septiembre	9.03
Diciembre	9.35

WANTED: A FINANCIAL EXECUTIVE

THE MAN WE WANT has mature business experience perhaps in banking, perhaps in credit management, perhaps in sound merchandising combining both of the above. We want him to act in an administrative capacity in a prominent company in Havana, operating in the entire Island.

He will be bonded and have to know how to carry financial and administrative responsibilities, and he will have to be able to develop plans within our established business policies. The man for whom we are looking must be well familiar with English and must know the principles of accounting, and if he is a C.P.A. so much the better. However, we do not want only an accountant or auditor; he must be some of that and much more. He will have to travel as necessary, but will have his office in Havana.

This is an exceptional opportunity for the right man. His salary, $300. If you are interested, write fully, stating what you have been doing for the past ten years, enclosing references (which will be returned), your photograph, and a typewritten statement in English of not more than one page stating your birthplace, parents' name, age, race, experience and the qualifications you consider you have for this work.

Also state whether you have been bonded and if so with what Company. Our representative will interview applicants that we consider in Havana within the next two weeks.

Address: EXECUTIVE, c/o Nuñez Mesa y Machado, Esq. San Ignacio y Obrapia, Habana.

LUEGO DE EFECTUARSE VENTAS A LA BASE DE 3.03 HUBO DOS DE FILIPINAS A 3.01 CENTAVOS

Los crudos para entregas futuras del contrato americano, estuvieron activos y de baja. También declinaron los del Contrato Mundial. Igualmente descendió el Mercado inglés

El mercado de crudos para embarque volvió a caer ayer. A la apertura se dijo que un cargamento de Cuba (un lote, decía otra información de las recibidas) se había vendido a la base de 3.03 o sea 2.13 costo y flete, para embarcar en el próximo mes. No fué confirmada la noticia con otros detalles, pero existía la impresión de que la operación fué concertada.

A última hora, o más bien después del cierre de la Bolsa del Azúcar de New York, se reportó que un operador de aquella plaza había comprado un cargamento de Puerto Rico, para embarque en el mencionado mes de abril, al precio dicho de 3.03.

Y más tade se reportó que la Pennsylvania había comprado mil toneladas de Filipinas, para arribar a mediados del mismo próximo mes, a 3.01, y que McCahan había comprado otras mil toneladas de igual procedencia, en la misma posición e igual precio.

Las noticias finales del día aseveraban que había más azúcares libres de derechos, disponibles a 3.01, y que los compradores entonces no pagaban a más de 3.00 centavos.

MERCADO DE FUTUROS.— El del contrato número 3 ó americano, siguió activo ayer, existiendo la creencia de que parte de las operaciones efectuadas en septiembre, «especialmente cierto bloque de 50 lotes, pudo muy bien deberse a cubertura de ventas de protección contra la venta del disponible de Cuba que se rumoraba», decía la Russell News por el hilo directo de Luis Mendoza y Compañía a última hora de la tarde.

Ese contrato americano, como el número 4 ó mundial, cerraron con puntos de baja en relación con el cierre del lunes.

Según los reportes recibidos de la Bolsa de Azúcar de New York, las ventas del contrato número 3 fueron éstas: 500 toneladas en marzo; 2.750 en mayo; 5.100 en julio; 7.750 en septiembre; 300 en enero, y 900 en marzo del próximo año.

Y las ventas del contrato mundial fueron así: 2.400 toneladas en mayo; 900 en julio; 400 en septiembre, y 400 en mayo de 1939.

MERCADO DE LONDRES.— Las informaciones recibidas decían que había vendedores de crudos al equivalente de 0.96.1|2 libre a bordo Cuba, con tipo de flete a dieciséis chelines. La Terminal actuó también de baja, quedando al cierre las cotizaciones, comparadas con las del cierre anterior, como sigue:

	Cierre del 21	Cierre del 22
Marzo	5|1	5|1-1|4
Abril	5|2-1|4	5|1-1|4
Mayo	5|3	5|1-3|4
Julio	5|4	5|2-3|4
Agosto	5|4-3|4	5|3-1|2
Diciembre	5|6-3|4	5|5-1|2
Marzo	5|7-3|4	5|6-1|2

LAS EXPORTACIONES.—Las exportaciones cubanas del 1 de enero al 19 de marzo sumaron 572.828 toneladas largas, valor en crudo, contra 573.254 en el mismo período del año pasado; merma de 427 toneladas o 0.7 por ciento. A los Estados Unidos, sumaron 430.697 contra 512.065 en el mismo período de 1937. A otros destinos, principalmente Europa, las exportaciones sumaron 142.131 toneladas, contra 61.189.

INFORME DE LAMBORN.— Los señores Lamborn, Hutchings and Company, dieron ayer tarde el siguiente informe sobre el mercado de crudos:

«El mercado de crudos abrió hoy con un tono quieto, con ofertas de 2 lotes de azúcares de las Filipinas y otro de Puerto Rico, para llegar en marzo, a la base de 3.05, con indicaciones de que parte de los mismos podrían obtenerse a la base de 3.03, con oferta de compra en firme («bid»). Un cargamento de Cuba, para embarque en marzo, obtenible al precio de 2.16 CyF. Los refinadores eran compradores para llegar temprano, a la base de 3.01. Otros azúcares para llegar en posiciones más avanzadas, firmes de 3.05 a 3.10, con compradores interesados por estos últimos azúcares y escasas posiciones que llenasen sus necesidades de 3.04 a 3.05.

Después del cierre de la Bolsa de Futuros de Azúcar de Nueva York se anunció la venta de un cargamento de azúcares de Puerto Rico para embarque en la segunda quincena de abril, a la base de 3.03 a una firma operadora de New York, con fuertes indicaciones de haberse efectuado también ventas de crud

SE TIENE EN ESTUDIO LA POSIBILIDAD DE ESTABLECER EN GUANTANAMO UNA MODERNA UNIDAD SANITARIA

H A B A N E R A S

LA MODA ACTUAL

BELLEZAS DEL HOGAR

Una mesita baja en la sala es lo ideal para los refrescos o te de media tarde, cuando una visita inesperada pone a prueba sus condiciones de anfitriona. No cuesta mucho y usted queda bien.

Un recuerdo imborrable, en que el servicio ha tenido mucho que ver con la impresión de agrado y confort recibida, se refiere a una lluviosa tarde de otoño en que fuí a visitar a una amiga, que vive en un apartment que ella cuida con esmero. Mi amiga calentó el agua para el te en un reverbero eléctrico, y por ese procedimiento preparó también tostadas de canela, que impregnó de mantequilla danesa. Luego colocó en una bandeja plateada unas tazas rosadas que eran una maravilla, y todo lo puso sobre una pequeña mesita que situó al lado de la ventana desde la que se veían los árboles desnudos del parque y las pertinaces gotas de la lluvia. Tuvimos una hora de conversación maravillosa, saturada el alma de sano optimismo a la vista de la linda bandeja y las tazas llamativas que teníamos delante.

También tengo otro recuerdo agradable de una tarde de verano en que fuí a ver a unos amigos que pasaban una temporada en un rancho del valle californiano. La pequeña casa estaba situada en un bosque florido, rodeado de prados cuya hierba comenzaba a amarillear. Y en cuanto abandonamos el automóvil en que habíamos llegado hasta allí, recibimos la impresión de dejar el desierto y entrar en un maravilloso oasis. Y qué agradables nos resultaron los refrescos que nuestros amigos nos proporcionaron en la terraza donde estábamos sentados en bajas y cómodas sillas! Nada menos que jugo de granada, pues esa fruta, cuyo nombre ya por sí solo es romántico, se daba allí con magnífica profusión. Las servilletas del servicio eran de color verde lechuga y el gran plato en que nos sirvieron un enorme pastel, también de ese lindo color. Claro que no es posible obtener siempre jugo de granada que servir a los huéspedes, pero bastará, para dar esa agradable impresión a que me refiero, que se tengan en la despensa para los días calurosos unas cuantas latas de jugos distintos—naranjas, piñas, uvas, albaricoques, melocotones, etc.—; todos esos jugos se venden en latas, en los Estados Unidos por lo menos, y, sobre todo, que se tenga un servicio atractivo de porcelana y cristalería, con lindas servilletas que hagan juego.

ESTUDIO DE BELLEZA

Nunca se conocerán bastante los distintos productos de belleza que aquí ve la moda ni los que a cada momento se fabrican con la idea de perfeccionar el maquillaje.

Mac Factor, el creador de los mejores productos, así como de las combinaciones que se hacen para embellecer a la mujer, descubre constantemente nuevos procedimientos que emplea en las estrellas del cine de Hollywood con un éxito loco.

La nueva técnica o el color último que descubre en sus constantes estudios son siempre conocidos por medio de las artistas de la pantalla.

Recomendamos una visita a los estudios de **Mac Factor**, en San Rafael 116, donde pueden indicarle cuál es el tono de polvos, coloretes, creyón y cremas que debe usar, de acuerdo con su tipo o clase de piel.

Allí también puede adquirir todos los otros productos como el jabón, inmejorable para suavizar y refrescar la piel durante el verano, los perfumes y demás artículos que llevan la firma de **Mac Factor**, que es la garantía máxima de calidad.

NOTAS DE PARIS

Babritilla dorada y laqueada en negro, con la puntera más redonda y lazo de raso negro sobre el empeine es lo que más se usa.

Chez Netch, una sandalia de ribetes en plata con cintas de raso verde que se enlazan según el capricho de cada una.

Una sandalia de cabritilla blanca perforada con las tiras perforadas y enlazadas sin puntera ni contrafuerte.

Y en sombreros se ven preciosos modelos de paja Panamá en rojo-coral con ribetes de cabritilla blanca; las correas perforadas y ribeteadas Chez Netch, hay un lindo modelo en cabritilla **beige** lel color de la media y un modelo **Cothurn** en cabritilla de oro y plata con los cordones cruzados sobre el empeine y atados en el tobillo.

Un modelo de Perugia es de cabritilla verde, de un tono especial que va bien con los vestidos. Para de noche es un modelo lindísimo en satén con ribetes pespunteado y ribeteado en plata con un lazo. Es un modelo de **Joseph**, algo fantástico, es otro modelo de cabritilla con la suela alta y calada y otro modelo con la suela **Pousse-café** en cabritilla y oro.

Lindos modelos con el contrafuerte de cabritilla, la primera de gamuza con simétricos calados se admiran en los centros de la moda.

Algo sensacional es el **moccasín** de cabritilla roja con la suela de dos pulgadas de alto y de cabritilla color limón con hebilla de la misma piel formando flecos.

Una sandalia para la playa, de panamá amarilla con ribetes de cabritilla roja y **zippers** color naranja.

Un zapato original con una suela gruesa de dos pulgadas y el zapato de raso azul.

Las sandalias para sports son de becerro castaño ribeteadas con cabritilla en relieve.

DEPILACION ELECTRICA

Los vellos superfluos es uno de los más grandes defectos que puede tener una mujer.

Hoy, debido a los adelantos de belleza, los vellos desaparecen completamente para siempre, y sin dejar cicatriz de ninguna clase.

La Peluquería Martínez tiene los mismos aparatos para la Depilación eléctrica que usan los principales salones de belleza del mundo, habiendo hecho durante un año más de cien tratamientos con el mayor éxito.

Visite la Peluquería Martínez y le harán una prueba gratis. Ciria e Hijos. Neptuno 81. Telf. U-1029.

SONETO

Admírate al espejo, y tu liviana mente
te captará sublime, la imagen reflejada,
en mística expresión, satisfecha, solazada,
y a solas, hermosa te dirás solemnemente.

Contempla tu contorno, que altiva y delirante
presentas ante ti, y así, con festivo orgullo
espera que tu espejo en tímido murmullo,
humilde a tu presencia se muestre más galante.

Asómbrate divina, de tan gentil reflejo
y lúcete mejor con tus gestos y tus mañas,
que todo ante ti, parece tan mustio y tan viejo.

Mas no quieras ver tu sentimiento, porque dañas,
rompes el brillo sutil de tu infeliz espejo,
tu alma ¡No la mires, por Dios, porque lo empañas!

Gil Fernández García.

CONSEJOS DE BELLEZA

Si se desea conservar el cabello ondulado tratándolo sola sin acudir a los profesionales, le recomendamos pulsar todos los días con un cepillo, empapándolo en una loción preparada con el nombre de **Agua de Florencia Iris**, que es lo mejor para conservar el cabello ondulado.

Se marcan bien las ondas, se coloca sobre éstas una redecilla y así se deja durante cuatro o seis horas al cabo de las cuales se peina y se verá el resultado.

Esta magnífica loción se adquiere en las perfumerías o por medio de su agente E. Fernández en Obispo número 76.

MENU DEL DIA

Almuerzo	Comida
Cup de frutas.	Cantaloup.
Tortilla de petit pois.	Crema de lechugas.
Buñuelos de pargo con salsa.	Road-beef con puré.
Ensalada de lechugas.	Ensalada de coliflor.
Flan de coco.	Brazo Gitano.

RECETAS DE COCINA

Soufflée de espárragos

Se cococha un mazo de espárragos frescos o si son de lata se pasan por el colador solamente. Aparte se hace una salsa con una taza de leche, cuatro cucharadas de harina de trigo, cuatro de mantequilla, dos yemas batidas, media cucharadita de sal, media de cebollas picadas, un polvito de pimienta y perejil en rama. Se mueve al fuego agregándole los espárragos y por último las claras batidas como merengue. Se pone en un molde engrasado y se cocina al horno.

M. R. de FONTANILLS.

Anuncios Clasificados de Ultima Hora

Más ANUNCIOS CLASIFICADOS de ULTIMA HORA en la página 20

Profesionales

3 DRES. EN MEDICINA

DR. MESA RAMOS
PIEL, SIFILIS, VENEREO
Impotencia, Esterilidad, etc. Consultas y tratamientos 8 a 9 a.m., 5 a 7 p.m. Perseverancia 32, entre Animas y Virtudes.

COMPRAS

9 CASAS

COMPRO CASA DE TRES CUARTOS y demás servicios. Que tenga bastante terreno y que sea de techo monolítico. No pase de,(:FñL:NEi monolítico y que no pase de 3,000 pesos. Ha de ser por Santos Suárez: A-9401.

COMPRO EN EL VEDADO, UN CHALET de esquina de la sombra, moderno, hasta $40,000. Si no está en su precio, no me llame. Pago de contado. Fariñas: M-2525.

DESEO COMPRAR DE CONTADO, casa moderna Víbora o Santos Suárez que tenga garage, precio máximo $4.500.00, trato directo, no corredores. Rodríguez, Telf. A-9059 de diez a once.

COMPRO CASAS EN SANTOS Suárez, de dos a tres cuartos, modernas. Deseo trato directo con sus propietarios. Títulos limpios. Véame: Andrés Pérez, Obrapía 33, Bolsa: M-5921 y M-8674.

COMPRO DOS CASAS, UNA PARA renta y otra para vivirla, que estén bien situadas Habana o reparto con buenas vías de comunicación. Informes: San Lázaro 195, altos. A-9173.

17 MUEBLES Y PRENDAS

A-6628: COMPRO
Muebles modernos, objetos de arte, lámparas finas, máquinas de escribir y coser «Singer». Pago bien. Atención y seriedad. «La Regencia», Suárez 8 y 10.

COMPRO A PARTICULAR, JUEGO de cuarto, en buen estado, de 2 o 3 cuerpos, moderno, cedro o caoba. No corredores. Llame: hoy, solamente, de 8 a 12 a. m. Sr. Ortiz: M-7915. Deje dirección.

A5-5932: COMPRA MUEBLES DE hogar, oficinas, clínicas, lámparas, radios onda corta, máquinas coser, escribir, burós, libros, archivos metálicos, mamparas, divisiones, lunas, antigüedades. Telfs. A5-5932 y A5-5931.

COMPRAMOS JOYAS
Antiguas y modernas, con y sin brillantes y piedras, relojes de oro, rosarios y objetos de plata, porcelana, adornos finos y bronces.

Pignoramos y cambiamos
Necesitamos mercancía.
Vamos a domicilio.
Solicitamos lotes.
«LA SEGUNDA IMPERIAL»,
Corrales 157, esq. a Figuras.
A-9640

A-7795: COMPRA MUEBLES
De todas clases. Pagamos más que nadie. También vendemos, cambiamos y alquilamos. No venda sin antes hacer una llamada: A-7795. Vamos en el acto. «La Honradez», Máximo Gómez núm. 85.

Lesionados por perros

Por haber sido lesionados por perros que se comprobró, posteriormente, murieron a consecuencia de la rabia, y han sido sometidos al tratamiento correspondiente los señores Serafín Hermiere, vecino de la calle 2 entre 11 y 13, Vedado; José Calviño, de San Ignacio 13, y Alberto Borrego, de 31 y 21, en el Vedado.

ESPOSOS EN DISCORDIA

Ofelia Contreras Montalvo, de Municipio 211, denunció en la Oncena Estación, ante el sargento Encinosa, que su esposo Armando Cejas Armenteros la abandona sin motivo para ello, y que no le pasa nada para la manutención de su hijo.

Burlando al que le brindó albergue, le sustrajo las ropas

Mientras se quemaba en San Ignacio un edificio, robaron en otro comercio de enfrente

Denunciaron ayer en la Policía Secreta, Pedro Morejón Abadié y Roberto Ríos González, avecindados en Indio 16, habitación 19, bajos, que el hermano del segundo, al que daban albergue allí por su mala situación económica, aprovechando su ausencia, sustrajo ropas y zapatos por valor de 70 pesos.

Menor vicioso, detenido

Maximino García Fajardo, colegial, de 13 años de edad, fué preso por detectives de la Policía Secreta, por dedicarse a fumar cigarros de marihuana en un cuarto de la casa calle 27, número 13, en el Vedado. La Secreta busca a otros menores viciosos para arrestarlos.

Aprovechó el fuego

Rafael Díaz García, de Obispo 16, bajos, expresó en la Secreta que durante el fuego habido en la madrugada del sábado en Obispo y San Ignacio, sustrajeron de su establecimiento ropas y telas por valor de 178 pesos 65 centavos.

Detenido un expendedor de marihuana

Lorenzo Pedré Valdés, conocido por «Yuyo», y vecino de Blanco 49, bajos, fué detenido por la Secreta por reclamarlo la Sala Segunda de lo Criminal de la Audiencia por expendición de marihuana. Ingresó en el vivac.

Preso Gustavo Balsinde

Detectives del grupo 9 de la Secreta, apresaron a Gustavo Balsinde Balsinde, de San Anastasio 705, en la Víbora, por estar molestando a las damas en el Paseo del Prado. Fué recluído en el vivac al no prestar la fianza de 100 pesos.

HURTO

El cabo Luis M. González, de la Tercera Estación, se constituyó en la Casa Galiano 93, domicilio de Dolores Castillo Regalado, de 32 años, donde habían cometido un hurto consistente en un par de aretes de oro, un par de medias, una pistola fosforera y tres pesos en efectivo. Dolores manifestó que estaba en el recibidor de la casa y al retirarse a dormir notó que todo estaba en desorden y la falta de las prendas, sin que tenga sospecha de persona alguna.

La campaña para que haya trabajo en el "tiempo muerto"

Los técnicos de Agricultura celebran conferencias con los colonos y autoridades locales

Nuevos informes se han recibido en la Secretaría de Agricultura, relacionados con las visitas que están haciendo los técnicos del Departamento a distintos pueblos de la Isla con el propósito de solucionar el problema del «tiempo muerto».

Esas noticias proceden de Placetas, Camajuaní, Cabaiguán, Sancti Spíritus, Matanzas y Sagua, donde los técnicos han celebrado cambios de impresiones con los elementos del colonato y las autoridades, quienes han ofrecido su decidido apoyo a la campaña que ha iniciado la Secretaría de Agricultura por orden del ingeniero López Castro.

Han terminado la zafra 16 ingenios

En la Secretaría de Agricultura se han recibido informes, dando cuenta de haber terminado la molienda en la provincia de Matanzas, los centrales «Cuba» y «Santa Rita», lo que da un total de 16 centrales que han terminado sus labores durante la presente zafra.

Títulos expedidos

El Subsecretario de Agricultura, doctor Gustavo E. Perea, ha firmado los siguientes títulos de marcar ganado, expedidos por el Negociado del Registro Pecuario y Marcas de Ganado:

A la Cía. Agrícola de Güines y a Tejera y Fiallo, de la provincia de la Habana, Isidro García Machado, José M. Santos, Eduardo Muñiz Valledor, Antonio Monzón Domínguez, Julián Prieto, Domingo Gómez Gómez y Alejandro Pellón y Proenza, de la provincia de Santa Clara, Eduardo Aguilera Rosabal, Manuel Ronquillo, Juan del Toro Medina, Rogelio F. Díaz, Juan Bouza, Evaristo Alvarez, Antonia Sánchez Quintín Bermúdez, Mateo Peral, Valentín Alamo Falcón, de la provincia de Camagüey, Ciro del Pino Lafuente, Rubén Muñoz Sosa, Virgilio Sánchez Pérez y Miguel Ojeda Castellanos, de la provincia de Oriente.

Solicitudes de Marcas

En la Secretaría de Agricultura han solicitado marcas como ganaderos mayores los señores:

Miguel Betancourt Escoto, Gerardo Pérez, y como ganaderos menores los señores: Eduardo Fernández, Juan A. Rodríguez, José Alipio Linares, Manuel Reyes, Gregorio Santana, Ramón Gálvez, Juan Vera Santiago, R. F. López López, Juan Arauz Almeguer, José Buan López, Carlos Sánchez Santana, Clemente Cayetano de Miranda, Salustiano García Pérez, Félix Mata García.

DOS ACUSADOS

El vigilante 2600, A Hernández, de la Tercera Estación, arrestó a Julio Hernández Larrinaga, de 17 años y a Pablo Herrera Manrique, de 17 años, ambos sin domicilio, por haberlos sorprendido cuando en el litoral frente a la calle Industria, se bañaban desnudos, sin tener en cuenta las numerosas familias que por allí residen.

HURTO

En la segunda Estación denunció Mercedes Trelles Anchía, de 24 años y vecina de Egido 85, que en su domicilio se presentó un individuo que le propuso una venta de papas, y que en un descuido le sustrajo cinco pesos y una fosforera, dándose a la fuga.

M A T A N C E R A S

Lolita Solís de Villabella.

La presidenta del Tennis.

Encarnando la romántica figura de la Condesa de Montijo, que se sentara en el trono de Francia junto a Napoleón III, aparece hoy en las «Matanceras», la bella y joven dama que tan ruidoso triunfo se anotara, en el Gran Baile de Trajes, efectuado el pasado sábado en el aristocrático club de la Playa.

Por el Jurado que presidía la señora Hortensia Muxó de Castro, le fué otorgado a Lolita Solís, el segundo premio en el que pudiéramos llamar gallardo torneo, con el general consensus de la selectísima y muy numerosa concurrencia que prestigio esa soirée.

Como esta encantadora Emperatriz Eugenia, irán desfilando en los sucesivos días, otras airosas figuras que caracterizaron en ese gran evento social, tipos y costumbres, de gloriosas y evocadoras épocas. Cortesía que debemos a Naranjito, el fashionable artista del lente, por cuyos estudios pasa en estas horas del post- baile, toda la gentry yumurina que allí posa, para recuerdo y memoria de la suntuosísima fiesta.

Al doctor Manuel B. Trelles.

Gran duelo matancero.

En la tarde del pasado lunes, fueron conducidos hasta el lugar del eterno descanso, los mortales restos del estimadísimo caballero, que fue gran figura y gran prestigio de esta sociedad de la Atenas.

Miembro de una de nuestras más esclarecidas familias, hemos visto brillar ese apellido de Trelles tanto en los campos del saber como en los científicos, y en el de las letras, de la Magistratura, y el periodismo y el libro.

Una grave enfermedad que desde hacía días venía minando la existencia del doctor Manuel Benigno Trelles y Govín, complicóse alarmantemente en las últimas horas del domingo, expirando esa misma tarde, entre el cariño de los hijos, el calor de los hermanos y el gran dolor de su amante compañera la señora María Teresa Cabrera viuda de Trelles.

Figuró ese profesional en nuestra ciudad con los elevados timbres con que se destacaron siempre en nuestras más altas esferas, sus hermanos Carlos, el gran bibliógrafo cubano, Raúl que fué por muchos años Magistrado del Tribunal Supremo, Jorge que ejerciendo la medicina conquistó encumbrada posición, José Jacinto que enlazado a una Enriquez creó un hogar modelo y Rosa la señora de Alvaro Lavastida, y Lila, que murió en París, y brilló en la gran sociedad de la Villa Lumiere, casada con aquel opulento y distinguido gentleman que se llamó John Hernández.

Vinculado ese apellido de Trelles, a las más rancias estirpes matanceras, por la pérdida tan sensible que significa la partida hacia lo eterno de Manuel Benigno, guardan luto las familias de Tosca, Portillo, Boissiers, Enríquez, Lavastida, Hernández, Figueroa, Lavandeira, Portilla, Barreras, Montero, Galimenéndez, Plazaola, Hernández Escalada, Menéndez, Riera, Cazañas, que con la de Cabrera, se ven objeto de las más elocuentes exteriorizaciones de afecto, en estos tristes momentos.

Reciban la viuda del doctor Manuel Trelles y Govín y sus desolados hijos, así como sus hermanos y sobrinos nuestro pésame sentido.

En el Casino Español

La tarde del domingo.

Fiesta esplendorosa, de un lucimiento y una brillantez grandísima, fué la matinée infantil, que el pasado día veinte del corriente tuviera por marco aquel elegante Palacete de la calle de Byrne.

Los hijos de nuestras principales casas formando adorable legión, irrumpieron en aquellas salas, vistiendo los más artísticos, los más bellos y más originales trajes.

Como la fiesta del Tennis el sábado, ese baile Infantil del domingo en el Casino, marca una página de gloria y de imborrables caracteres en los índices de las dos progresistas Instituciones.

Los trajes regionales de España, tan pintorescos, tan vistosos, tan ricos y bellos, veíanse por el salón, en figuras diminutas que caracterizaban los tipos de la hidalga Castilla, de la noble Galicia, de la salerosa Andalucía, de la Vizcaya gloriosa, de la Barcelona opulenta, del castizo Madrid y la Cádiz legendaria, alternando con figuras de otros países y nuestras criollas guajiras.

Llamaron la atención en esa fiesta, dos comparsas que integraban jovencitas y jovencitos no presentados aún en sociedad que vestían los más artísticos trajes.

Correspondió la gloria en la organización de uno de esos grupos, al confrere del «Mundo», José R. Prendes y militaban en esas filas de las Margaritas, crisálidas tan lindas como las Benavides y Valdés Cartaya, que se destacaban en el conjunto tan airosamente.

Llevó la otra comparsa al Casino, la blonda jeune fille Bertha Rosa Landmann y Ulmo, la hija del Cónsul de Alemania, y la integraban estas ideales parejitas: Bertha Duque de Heredia y Valentín Díaz Pardo; Gladys Dávalos y Bernardo de Rojas; Milagros Carballo y Fausto Ramírez; Agustinita Sánchez y Oscar Pardiñas; Teodoro Torres y Pipo Sempé, Yolanda Lobian y Alfredo Aguirregaviría, Bertha González y Raúl Oliva y Bertha Rosa que tenía como compañero al simpático young gentleman Víctor Aguirregaviria.

Sus trajes de tul blanco con inscrustaciones de naipes en negro y rojo, eran del mejor efecto y la más severa elegancia.

Hasta pasadas las ocho se prolongó la fiesta infantil del Casino, por la que felicito tan entusiastamente al Presidente de la Sección de Recreo y Adorno Rosendo Vallín, y a esa popular figura de don Eudoro Alba, que con tanto acierto rige desde hace años los destinos del Instituto Hispano.

Huésped de Matanzas.

Comerciantes camagüeyanos.

Llegan hoy a esta población, de regreso a la ciudad procer, después de asistir a la Convención que se celebró en la Habana en estos días, los Detallistas camagüeyanos que en número de setenta honran nuestro suelo.

Para agasajar a esos visitantes les ofrece hoy un gran almuerzo, la gerencia de la Compañía Licorera de Matanzas, en cuyas destilerías se produce ese Ron Yucayo, de tan nacional renombre y excelente calidad.

Con Eudoro Alba, Luis Amézaga, Perico Villa, los Martí, etc., etc., nos sentaremos hoy a esa mesa de los populares fabricantes del producto que en esta última década ha hecho verdadero hit en nuestro mercado.

Sirvan de salutación galante estas líneas a esos comerciantes camagüeyanos, a los que deseamos en las horas que pasen entre nosotros, las más gratas impresiones.

Noemí Suárez

¡Qué dolorosa su muerte!

Entre las víctimas del macabro accidente automovilístico registrado en pasados días en la región oriental, cuéntase la señorita Noemí Suárez, culta profesora de Instrucción Pública, que desde hace meses venía residiendo en Matanzas como huésped de los esposos Angel Fernández - Fina Font Tió.

Regresaba a ésta la señorita Suárez, precisamente para pasar el día de San José, junto a la señora de Fernández, por la que sentía cariño de hermana, y cuán lejos estaba la desdichada al embarcar en Santi-Spíritus, rumbo a la Yucayo, que encontraría la muerte en el camino y de tan horrenda manera iba a ser arrancada a la vida.

El sentimiento, el dolor inmenso que ha causado en esta sociedad el trágico fallecimiento de Noemí Suárez se refleja en hogares como el del Presidente de nuestro Liceo el doctor Antonio J. Font, y su esposa Panchitica Tió, de la que era visita diaria.

Para los familiares de la infortunada Noemí, entre los que se cuenta Angel Fernández, su primo, van estas líneas que reflejan el duelo matancero, por pérdida tan sensible.

Nuevo cristianito

Por la gracia del bautismo.

De manos del Reverendo Padre doctor Jenaro Suárez Muñiz, recibió el pasado sábado, las regeneradoras aguas del Jordán, la niña María de Lourdes Russinyol y Peña, la primogénita de un matrimonio tan altamente estimado en nuestra sociedad, como el doctor Aristides Russinyol y la señora Pilar Peña.

Apadrinaron a la linda poupée, mi amiga tan distinguida María Teresa Moncho viuda de Carbó y el doctor José Russinyol y Carballo.

Tuvo efecto el acto en la vieja morada del gran educador matancero, del ilustre Domingo Russinyol, en torno al cual florece el cariño de hijos, de todos esos notables profesionales que llevan los apellidos de Russinyol y de Carbó.

Un beso a María de Lourdes.

Excursión cardenense

El domingo 27.

Un selecto grupo de la gentry de la Perla del Norte será huésped del Matanzas Tennis Club, en ese día del último domingo de marzo, para disfrutar de un grato almuerzo que le ofrecen los que en pasados meses fueron tan regiamente atendidos en Villa Gemela, la señorial residencia veraniega de la playa de Varadero, de la familia de Neyra.

Con Virginita al frente, vienen innúmeras parejas del grupo que ella capitanea y que es de los más divertidos y de los más entusiastas de aquella élite.

Se bailará apres dinner.

Es la consigna .

El Capitán Ramón Alvarez

De días ayer.

Festejó su natalicio en esa fecha del veinte y dos de marzo, el digno oficial que es capitán Ayudante del Jefe Militar del Distrito y a su vez director del Club que preside el Capitán Basilio E. Guerra.

En el seno del hogar, en la intimidad de la familia disfrutó el capitán Alvarez de las horas gratas de su natalicio.

Mi saludo aunque con retraso para ese militar a quien tanto distingo.

La señora de Quiroga

No recibirá el viernes.

Me apresuraré a poner en conocimiento de las amistades de la interesante dama Ariela de Ximeno y Rivas, que celebra su onomástico en esa fecha del veinte cinco de marzo, que no podrá recibir como es su costumbre en su residencia de la calle de Maceo, porque aún repercute en aquel hogar el dolor que en ella causara la triste desaparición de su hermana la señora de Andraca, aquella noble y excelsa Caridad a la que se llora por cuantos la conocieron como el primer día de su partida a la eternidad.

Sepan las amistades de la señora de Quiroga que no recibirá el viernes.

Enferma

Una alta dama.

Se halla recluída en sus habitaciones desde hace días la esposa del Presidente Administrador de la Compañía del Tranvía, Juanita González de Obregón, que sufre las molestias de la epidemia reinante de la grippe.

Como ella, guarda cama también su hija Aleida, que no pudo acompañar al baile del sábado del Tennis, a su hermana Mimí, que presentóse de Dogaresa, con una toilette riquísima violeta y oro.

Por el restablecimiento de la señora y la señorita Obregón, formulamos votos muy fervientes.

La última nota

Para decir que será mañana la primera de mi correspondencia, la reseña que haré de las bodas de la señorita Josefina Quirós y Barreau y el joven Emilio Collado y Godoy, celebradas brillantemente el pasado sábado en la iglesia de Monserrate.

Bodas a las que me vinculan el viejo afecto que siento por esa familia y la consideración y la estimé que hubo siempre en mí, para aquel que en los albores de mi militancia en el periodismo supe aquilatar como Maestro y rendirle el homenaje que su pluma merecía. Pepe Quirós en estas mismas columnas de DIARIO DE LA MARINA y en las de aquel inolvidable periódico local «El Moderado», dejó el caudal de una actuación y un profesionalismo que me ha servido de pauta, orientación y guía en este ejército de los de la letra de molde.

MANOLO JARQUIN.

EL SECRETARIO DEL RAMO QUIERE INTRODUCIR ALLI MEJORAS DE IMPORTANCIA

Un niño de la Casa Cuna embarca hoy en avión para ser entregado, en Caimanera, a una profesora norteamericana de la Estación Naval. Beneficio de las enfermeras cubanas

El doctor Zenón Zamora, Secretario de Sanidad y Beneficencia, ha recibido una comunicación suscrita por el doctor Conrado E. Planas, Secretario -Contador de la Cámara de Comercio, Industria, Agricultura y Navegación de Guantánamo, transcribiendo el acuerdo tomado por dicho organismo durante su sesión del pasado día 25 de febrero.

Acordó dicha Cámara de Comercio solidarizarse con la opinión del Alcalde Municipal en el sentido de obtener de los Poderes Centrales la creación, en Guantánamo, de una Unidad Sanitaria similar a la que funciona en el término municipal de Marianao.

Agrega que Guantánamo no cuenta con una sanidad de acuerdo con sus necesidades, su importancia industrial, comercial, agrícola y marítima. Y con la creación de una Unidad Sanitaria se obtendría un positivo paso de avance hacia la reconquista de su crédito.

Desde hace meses el propio Secretario de Sanidad, en visita girada a aquella ciudad, pudo apreciar las necesidades del término, aunque no tan exageradas como distintas entidades informan a cada momento al Gobierno: los créditos con que cuenta la Jefatura Local de Sanidad son en extremo reducidos para la población existente, los nuevos servicios establecidos en las oficinas de la Jefatura Local, etc. De ello ha terminado el doctor Zamora un documentado memorándum que tiene en cuenta ahora, precisamente, que viene confeccionando el ante-proyecto de presupuestos de la Cartera a su cargo y estudia también, la posibilidad de establecer en aquella zona oriental una Unidad Sanitaria cuyos resultados, desde luego, serían beneficiosos no sólo para Guantánamo sino para los términos limítrofes.

Habitan una casa clausurada por Sanidad

El Secretario de Sanidad, doctor Zamora, ha trasladado al Director del ramo, doctor Peña, una denuncia formulada por el Apoderado de los herederos de la señora Angela Navarro, que dice que el inmueble situado en la calle Manuel Landa número 36, en el pueblo de Güira de Melena, fué clausurado por el Jefe Local de Sanidad el día 15 de junio del año de 1933, llenándose todas las formalidades del caso ,pero es lo cierto que desde hace varios meses la casa está habitada habiendo fracasado en cuantas gestiones ha hecho cerca del actual JJefe de Sanidad para lograr se mantenga la clausura de la susodicha casa.

Función a beneficio de las enfermeras

La Asociación Nacional de Enfermeras y Alumnas que preside la señorita Julia Santana, viene organizando una función cinematográfica a beneficio de la institución, esto es, para con los fondos que se obtengan llevar a cabo grandes mejoras en el Pabellón «Margarita Núñez» Clínica de las Enfermeras) establecido en terrenos del Hospital Nacional Calixto García.

Tendrá lugar la función de cine en el Teatro Campoamor, el domingo día 10 de abril próximo, desde las nueve y media de la mañana hasta las doce del día.

Hasta el momento la altruista Asociación Nacional de Enfermeras y Alumnas tiene colocada la mayoría de los palcos de que dispone el «Campoamor» así como cientos de lunetas, por lo que se espera que el acto resultará beneficioso para la institución. En el programa figuran películas de verdadero cartel, interpretadas por conocidas estrellas del celuloide.

Una enfermera ampliará sus estudios en New York

La señorita Nora Manuel Camprubí y Pruneda, que obtuvo en recientes exámenes en la Escuela de Medicina notas de Sobresaliente al obtener el grado de Enfermera, ha legalizado su título ante la señorita Hortensia Pérez, Jefe del Negociado de Enfermeras de la Secretaría de Sanidad, para embarcar próximamente hacia la ciudad de New York, donde ampliará, durante un año, sus estudios posiblemente en el Presbiterian Hospital.

Embarca por avión un menor desvalido

Cubiertos los requisitos exigidos por la Ley, hoy, en el avión regular de pasajeros que sale de Rancho Boyeros a las siete de la mañana, el Negociado de Menores de la Dirección de Beneficencia envía a la señora Anne A. McIntyre, Maestra de la Estación Naval de Caimanera, Guantánamo, como colocado a su abrigo, el menor asilado en la Casa de Beneficencia y Maternidad de la Habana, Miguel de la Cruz, de cuatro años de edad, de la raza blanca.

El menor de la Cruz será entregado en el aeropuerto de Rancho Boyeros al señor Lorenzo G. del Portillo, alto empleado de la Cía. Cubana de Aviación, el que lo entregará al Piloto del avión a cuyo cuidado estará hasta que llegue a Guantánamo, autorizado para ello por el Director de Beneficencia doctor de la Riva, y de acuerdo con el informe presentado por el señor Ricardo Dauval, Jefe del Negociado de Menores.

Instrucción cívico-religiosa.

El Director de Beneficencia ha autorizado al Reverendo Padre Vicente Jovani, Párroco del Guatao, Punta Brava, para que, de acuerdo con el Director de la Escuela Reformatoria para Varones, pueda dar a los menores allí recluídos la instrucción cívico-religiosa que se estime adecuada, al objeto de elevar el nivel moral de esos menores.

El brote de Tifoidea en la Habana

Dos defunciones a consecuencia de Fiebre Tifoidea se registraron durante las últimas 24 horas: Oveida Fernández, vecina de Angeles número 16 y Gil Marén Soto, de la raza blanca, de 52 años de edad, que se hallaba recluído en el Hospital «Las Animas».

Fueron reportados nuevos casos: Santiago Rodríguez Santos, de la calle 11 número 503; Olga Quirós Abreu, de la Colonia Infantil de Tiscornia; Julia Rosa Quintana, de Jesús María 44; Domingo Sánchez Pérez, del Mercado Unico; Julián Lamadrid, de Blanco 47 y Gabriel Millet y Méndez, de Cuba 28.

Dados de alta: José Manuel González, de Blanco 28; Antonio Abreu, de Antón Recio 75; Rolando Pienes, de San Nicolás 200; María Acanda González, de Inquisidor 3; y Eliseo Rodríguez y Vázquez, de Maloja letra «B».

Han sido vacunados por Sanidad, 1.788 individuos; se negaron a ser vacunados 69, y citados para serlo en las oficinas de Inspección Médica, 219 individuos que no fueron hallados en sus domicilios por los médicos vacunadores.

En relación con el brote de Tifoidea en esta capital el doctor Latour Jefe Local de Sanidad, nos informa que «los trabajos para combatir dicha enfermedad continuaban sin interrupción y que no obstante la reducida suma de que se dispone para atender a todos los trabajos de inmunización del vecindario, aislamiento de los enfermos y cuantas medidas se estimaron necesarias para dominar dicho brote, el dinero ha alcanzado.

«Ha sido un verdadero esfuerzo combatir este brote en una ciudad como La Habana, con cerca de tres cuartos de millón de habitantes, con sólo $5.000.00 del Fondo de Epidemias, concedido por la Junta Nacional de Sanidad, cuando en años atrás con sólo doscientos casos se gastaron 100.000.00. Y todavía existe dinero para continuar la campaña».

La ampliación del Hospital «Las Animas»

El Presidente de la Junta Nacional de Sanidad al comenzar su sesión de ayer este organismo, dió cuenta del acuerdo sancionado por el doctor Zenón Zamora, Secretario de Sanidad y Beneficencia, concediendo un crédito de $48,092,00 para gastos de reconstrucción y ampliación del Hospital «Las Animas» y haciendo la recomendación el propio doctor Zamora, de que se mantenga siempre una cantidad igual a veinte mil pesos en el repetido Fondo de Epidemias para cualquier emergencia que pudiera surgir.

Acto seguido se pasaron a informes los siguientes asuntos: proyecto de sistema de aire acondicionado en el cine «Noticiero», establecido en Industria 128, por San Rafael; proyecto de modificación del artículo 63 de las Ordenanzas Sanitarias sobre discos contra ratas, en los buques, presentado por los doctores Andrés Avello, Médico Primero del Puerto de La Habana, y Antonio Gálvez Gómez, Jefe del Negociado de Desinfección, en comisión a las órdenes del señor Secretario de Sanidad; y, expediente de legalización del acueducto de Sancti Spíritus.

Se aprobó una moción del Vocal doctor Fernández Abreu, interesando del señor Secretario de Sanidad que se envíe un escrito al Comité de Higiene de la Liga de las Naciones para que aclare si las personas autorizadas pueden recibir por bultos postales estupefacientes.

Finalmente se continuó la discusión del articulado de las Ordenanzas Sanitaria en lo referente al Capítulo de Alimentos, aclarándose diferentes extremos y que se obtenga información del Instituto Finlay sobre el uso del abono animal en las huertas y lo que sobre el particular se hace en otros países.

Los mostos de una industria

El doctor Peña, Director de Sanidad, ha trasladado al señor Espinosa, Director de Ingeniería Sanitaria Nacional, el expediente presentado por los señores Rovira y Cía, de Santiago de Cuba, en el que solicitan se haga un estudio para la legalización de las obras para verter mostos del alambique de su propiedad en el arroyo «Yarayó», que circunda parte de la capital de Oriente.

Estado epidemiológico

Durante las últimas 24 horas se reportó la existencia en las seis provincias de 1.629 casos de paludismo, 302 de fiebre tifoidea, 215 de frambesia y cuatro de poliomielitis anterior aguda, habiéndose registrado un nuevo caso de esta enfermedad en el pueblo de Mayarí, Oriente.

Conferencias sobre Epidemiología del Dr. Pedro Domingo

Las comenzará a pronunciar hoy en el Instituto Finlay, con el concurso del ingeniero Magoon

A las diez de la mañana de hoy el doctor Pedro Domingo, Bacteriólogo del Instituto Finlay y del Servicio de Salubridad Pública, iniciará en el Salón de actos de aquel Instituto, su ciclo de conferencias, en combinación con el Ingeniero Magoon, de la Comisión de Malaria de Cuba.

Hoy tratará el doctor Domingo y en miércoles sucesivos, a la misma hora, los siguientes temas importantes: Los gérmenes del grupo intestin

ANUNCIOS CLASIFICADOS DE ULTIMA HORA

Más ANUNCIOS CLASIFICADOS de ULTIMA HORA en la PAGINA 19

COMPRAS

17 MUEBLES Y PRENDAS

U-6970: COMPRO MUEBLES, OBJEtos de arte, vajillas de porcelana y plata, máquina de coser, escribir, pianos, pianolas. Todo lo que tenga por vender. Operación rápida. Dinero en mano: U-6970.

M-7084: COMPRO MUEBLES, MAquinas coser y escribir, objetos Arte, lámparas, pianos, porcelanas, libros, cuadros, alfombras, vajillas, diccionarios, baúles, maletas, antigüedades, neveras, ropa. Acudo en seguida. Telf. M-7084.

19 LIBROS E IMPRESOS

COMPRO LIBROS EN TODAS CANtidades; los pago bien. Avise a Manuel Collía, Bolívar 49 (Reina) entrada por Rayo. Teléfono M-2632. Voy a domicilio.

Arrendamientos

A-1 FINCAS RUSTICAS-URBANAS

ARRIENDO 3 CABALLERIAS KILO. metro 6 carretera Wajay San Pedro, establo, trasiego, aparatos, frutales, palmar, dos pozos. Informan Línea 907, altos, Vedado.

FINCAS: SE ARRIENDAN 4 CABAllerías frente central Caimito, 400.00 pesos; Artemisa, 6 caballerías, 4,000 frutales; $700.00; Candelaria, 100 caballerías, a $5.00 al año, caballería. Marcial, Monte 77; M-7577.

A-2 ARRENDAMIENTOS VARIOS

SE ARRIENDA COCINA Y COMEdor de casa de huéspedes a persona solvente que conozca el negocio. No hay que hacer inversión alguna; solamente una garantía en depósito. Llamen: A-8633, de 4 a 6.

Reparaciones

42 MUEBLES Y PRENDAS

ARREGLE SU RADIO DEFINITIVAmente y no haga experimentos. En el Mercado del Radio le dejamos su radio como nuevo, garantizándolo. Monte 230, a media cuadra del Mercado Unico. A-7435.

EXPERTOS TAPICEROS
U-6211 BARNIZADORES U-6211

Unicos en su clase capaz de satisfacer el más refinado gusto. ¿Necesita barnizar sus muebles? ¿Necesita tapizarlos? Pues cualquier arreglo que necesite, yo me comprometo a muy bajo costo, dejárselo a su entera satisfacción. Todos sus trabajos son garantizados. Uso pintura «Duco». Especialidad en mimbres. Su casa: Gervasio 97-A., bajos, entre Zanja y San José, o llame hoy: U-2611 y pasaré por su casa sin costo alguno. Porto y Rodríguez. Nuestros trabajos son exclusivamente a familias particulares.

VENTAS

48 CASAS

MODERNA CASA CALZADA ARROyo Apolo, Víbora, 9x30 jardín, portal, sala, 3 buenos cuartos, comedor servicios, cocina, patio, traspatio entrada independiente. Véndese $3.500 reconociendo parte. Directo teléfono: I-6224 10 de Octubre 665

¡¡DOS PLANTAS: $5,600!!

En Santa Emilia, la mejor calle de Santos Suárez, vendo casa-chalet, de esquina, en la mitad de su valor; jardín a dos calles, portal, sala, saleta, cocina, garage y servicios de criados, en los bajos; y tres dormitorios, en los altos y su baño magnífico, dos terrazas. Este chance es sólo por 5 días y la entrego vacía. Otra moderna, con todas las comodidades, muchos frutales y jardines, por sólo $3,600, en Lawton. Dueño: General Lee y Goicuría, bodega: I-3706.

VENDO UN EDIFICIO DE ESQUIna, moderno, fabricación de primera. Se compone de 13 casas y establecimiento en los bajos. Precio: 7,000 pesos y reconocer $34,000 moratoria dos. Renta $20.00. Fariñas Telf. M-2525.

¿BUSCA NEGOCIOS? ¡TENGO LOS MEJORES! BENJAMIN GARCIA: M-4461

Vendo edificio, 72 casas, renta $1,000 mensuales: $80,000; San Rafael, 2 plantas: $14,000; en la Calzada del Monte: $13,000; vendo ocho casas y una esquina: $3,600; vendo esquina, con comercio, 2 plantas, renta $80.00, en $7,000; vendo casa en Infanta, 3 plantas: $9,000, ganga; vendo 15 casas, renta $220.00, en $17,000; vendo edificio de 4 casas, en $5,500, renta $80.00; vendo casa 3 plantas, 11 por 14: $10,000, pegada a Monte; otra, San Lázaro, 2 plantas, 7 por 24: $15,000. Informes: Galiano 125, García: M-4461.

QUINTANA E HIJO
INVERSIONES
CASAS, SOLARES, FINCAS RUSTICAS E HIPOTECAS
OFICINA: CHACON NUM. 23
M-8182

HABANA

endemos casas 3 plantas, Galiano, moderna, bajos, comercio; $17,000; Neptuno, 2 plantas, con comercio: $20,000; Belascoaín, 2 y media plantas, con comercio: $26,000: M-8182.

Prado, 4 plantas, moderna: $75,000; Aguacate, 2 plantas, próximo a Palacio: $11,000; Chacón, 1 planta antigua: $6,000; Animas, 1 planta, moderna: $11,000; Animas, 2 plantas, moderna: $12,000: M-8182.

San Miguel, 1 planta, mide 7.10 por 24.5, antigua: $12,000; Consulado, 1 planta antigua, 8 por 33: $12,000; Aguacate, 1 planta antigua, 12 por 21: $11,500: M-8182.

Santa Clara, 2 plantas, 6 por 25, en $8,000; Jesús María, 2 y media plantas, 7 por 24, en $8,000; Monte, 2 plantas con comercio, próximo Aguila: $25,000; Mazón y Neptuno, dos plantas modernas: $12,000; M-8182.

VIBORA

Luis Estévez, próximo a Juan Delgado, 1 planta, moderna, con 4 cuartos, sala, comedor, mucho traspatio, 400 metros de superficie: $4,500, con facilidades; otra, Santa Catalina y Juan Bruno Zayas, sala, comedor, 4 cuartos y demás comodidades. Precio: $7,000: M-8182.

VEDADO

Calle Paseo, residencia de 1 planta moderna, 5 cuartos, dos baños, garage y demás comodidades: $13,500, con facilidades; calle 19, una planta, 4 cuartos, sala, comedor, cocina, baño completo y garage. Precio: 8,500 pesos: M-8182.

VENTAS

48 CASAS

VENDO: CARMEN CERCA CAMPAnario: sala, 2 cuartos, baño: $2,300; Carmen, cerca Lealtad: sala, comedor y 3 cuartos: $2,900; Virtudes, cerca Oquendo: sala, comedor, 3 cuartos y cuarto alto: $5,000. Jorge González, Aguiar 68: M-7785.

CONCORDIA CERCA DE BELAScoaín, dos plantas: sala, saleta, 4 cuartos, comedor: $1,000; Animas, dos plantas, cantería, moderna: sala, comedor, 3 cuartos: $11,000; Lealtad, cerca Belascoaín; sala, comedor, 3 cuartos: $3,300. Jorge González, Aguiar 68: M-7785.

CALLE DOLORES, PASAJE MAMBIsa, sala, 2 cuartos y comedor: $1,500; Dolores, cerca Octava, portal, sala, saleta 3 cuartos, comedor: $2,500; Libertad, tres casitas, sala, cuarto y baño: $3,000; Avenida Acosta, portal, sala, 2 cuartos, comedor y baño, una: $3,000; dos: $5,500. Jorge González, Aguiar 68: M-7785.

CASAS VIEJAS PARA FABRICAR: Manrique entre Concordia y Virtudes, mide 9 por 35 y medio metros: $21.00 metro, en $12,000; Manrique entre Neptuno y San Miguel, mide 9.87, 275 metros: $12,500; San Nicolás entre Reina y Salud, 7 por 38: $7,000; Chávez una cuadra de Reina y otra de Belascoaín, 6 por 17 y medio: $3,200. Informes: Lizasoaín, Salud 160-F., esquina a Oquendo. Telf. U-6616.

VERDADERA GANGA: SE VENDE en $7,500 hermosa casa-quinta, compuesta de sala, comedor, cuatro cuartos, baño y cocina. Magnífica arboleda toda sembrada de frutales escogidos en plena producción. Cantidad de terreno, cinco solares. Se encuentra en la Avenida del Oeste esquina a Asunción, en el reparto Los Pinos, villa «Hortensia». Facilidades de pago. Tranvía eléctrico por la puerta, guaguas por la esquina, cada cinco minutos, a 25 minutos de La Habana. Agua día y noche. No trato con corredores. Para informes: su dueño Pablo Donato.

$1,400, CASA MAMPOSTERIA: JARdín, portal, sala, comedor, dos cuartos, baño intercalado, cocina y patio reparto Lawton, dos cuadras del tranvía. Informes: A-9173, San Lázaro 195, altos.

VENDO CASA NUEVA, MEDIA CUAdra Infanta y tres cuadras de la Universidad, acabándose a todo lujo. Tiene dos plantas y media fabricadas, con tres baños completos lujosos: $8,700. Sin alquilar, todavía puede verse. Es una ganga. Salud 160-F, esquina a Oquendo. Lizasoaín. Telf. U-6616.

CASA, BUENA CALLE, CASI ESQUIna Vives, 150 metros terreno, moderna: sala, saleta, 3 habitaciones, baño intercalado y cuarto de criados; en azotea: una habitación, baño y cocina: $45.00. ¡Ganga!: 2,100 pesos y reconocer $2,500. A. Solís, Compostela 50: M-2751.

GANGA: CASA EN $1,450, LUYANO, pegada a Concha, de esquina, moderna, preparada para altos. Urge la venta. Fariñas: M-2525.

OSCAR DIAZ RAMOS

Compro y vendo fincas rústicas y urbanas. Solares en todos los repartos. Dinero para hipotecas en todas cantidades. Banco Canadá 322: A-8875, Díaz Ramos.

Vedado: calle 23, casa antigua, solar completo, muy barata, de Paseo a 12; 17 pegada a Paseo, 2 plantas independientes; E. o Baños, con 700 metros, planta baja, con 5 cuartos; C. uegada a 17, 2 plantas independientes, con 5 cuartos, en cada planta.

Cerro: gran casa, con mucho frente a la Calzada, con una superficie de 1,000 varas, muy barata.

Víbora: San Mariano, buena esquina, planta baja, con 5 cuartos; calle O-Farril, chalet 2 plantas de lujo; Gertrudis, cerca Calzada, 3 cuartos y demás: 3,500 pesos. Muchas más de 3,000 pesos en adelante.

En La Habana, en todos los barrios. Banco Canadá 322: A-8875. Díaz Ramos.

VENDO A $1,500, CERRO, CUAtro casitas, sala, comedor y dos cuartos; dos en Santos Suárez, sala, comedor, dos cuartos, a $2,500; otra, D-Strampes: $1,500; cerca de Santa Catalina, otras dos, a $2,200. Obrapía 33, Bolsa. Andrés Pérez.

VENDO: FACTORIA, 2 PLANTAS, cerca de Monte: $11,000; Esperanza, 3 plantas, renta $140.00, en $11,000; San Miguel, dos plantas, renta $90.0,0 en $10,000; San Miguel casi esquina a Industria, 7 por 24 metros: $11,000; Jesús María, 2 plantas y media: $7,500; Santa Clara, pegado al puerto, 2 plantas: $8,000. Obrapía 33. Bolsa, Andrés Pérez.

VEDADO: EDIFICIO DE CUATRO casa y diez apartamentos al fondo, con 700 metros, 180 pesos, en $19,000, puede dejar $8,000 en hipoteca; 4 casas pegadas a 23, renta $120.00, en $12,000. Obrapía 33, Bolsa. Andrés Pérez.

VENDO CASA MODERNA: PORTAL, sala, saleta, baño, dos cuartos, D. y 9, reparto Batista. Tranvías; regalada. Informes: Monte 386. Teléfono: M-2330.

VEALA, MIRAMAR: DOCE ENTRE Tercera y Quinta Avenidas; hermoso chalet, 4 cuartos, dos baños, hermosa terraza, 3 cuartos de criados. Informes: FO-3778.

SE VENDE UNA CASITA EN $1,000 con portal, sala, dos cuartos, comedor en Guadalupe Nro. 15 letra B. Reparto Juanelo

CASA EN $1,250 A PLAZOS BUENA Vista, ladrillos, tejas y mosaicos, sala, 3 cuartos, $500; resto sin intereses solamente compradores. Verla llamar FO-1097 de 1 a 5.

ARROYO NARANJO

Se vende una pequeña casa quinta. Calle Pinar a 30 metros de la Calzada. Casa de mampostería con pisos de mosaicos y cielos rasos, portales al frente y fondo. Sala, comedor, baño y tres cuartos, mil o más metros de terreno. Informes: Teléfono M-2684, horas de oficina.

SE VENDE HERMOSA RESIDENCIA esquina de fraile frente dos avenidas, siete cuartos dos baños, modernas comodidades. Tiene terreno para dos casas más frente avenida. Informes Telf. A-6932

RESIDENCIA CON MORATORIA AL mendares casa dos plantas, arte moderno español, 3 solares muchas frutales $10.000. Con $5.000 o menos contado. Verla FO-1097, 1 a 5.

CALLE SUAREZ, 6 POR 22: SALA, comedor, 3 cuartos, pegada Monte: $4,200; buen reparto, 12 por 45, sala, 3 cuartos: $650.00; San Nicolás, 2 plantas, bajos, sala, comedor, 4 cuartos, altos iguales, modernos: $7,000; esquina San Nicolás, para establecimiento: $2,700; esquina, 2 plantas, moderna, establecimiento, renta $70.00, en $8,700. Marcial Rodríguez, Monte 77, por Revillagigedo: M-7577.

GANGA VERDAD: PRECIOSA RESIdencia, dos plantas, citarón: 6 habitaciones, 2 baños lujo, jardines. ¡Asómbrese!: $6,500, 3 casas con dos habitaciones cada una y demás comodidades, desde $1,500 a $3,000; Solares de todas las medidas y repartos, desde $1.00 la vara. Informes: FO-1878 Herrera.

VENTAS

48 CASAS

GRAN CASA: $3,500

Moderna, 14 por 15, sala, saleta, comedor, 4 cuartos, baño, cocina y patio. Situada en lo mejor del Cerro, cerca de la calle Primelles. Aguila 118, altos. Telf. A-6577.

CASA EN $2,200

En la calle Unión y Ahorro, cerca de las Perseguidoras: sala, saleta, 4 cuartos, comedor, cocina, servicios y patio. Es casa que vale el doble. Aguila 118, altos. Telf. A-6577.

CASA A $1,000 Y $1,300

De sala, 2 cuartos, comedor, patio y servicios. Situadas en el Cerro, Buenavista y Marianao. Pida informes a Aguila 118, altos. Telf. A-6577.

CASA EN 3,700

En Santos Suárez: portal, sala, 3 cuartos, baño, comedor, cocina y patio. Calle de Santa Emilia. Aguila 118, altos. Telf. A-6577.

CASA EN ALMENDARES

Se vende: jardín, portal, sala, 3 cuartos, baño, comedor, cocina, hall y garage. Precio: $4,000. Aguila 118, altos. Telf. A-6577.

CASA EN $1,800

Sala, comedor, 2 cuartos, baño, cocina y patio. Construcción moderna, situada cerca de la Calzada de Luyanó. Aguila 118, altos. Telf. A-6577.

CASA EN $2,800

Se vende en Almendares, cerca de La Sierra: jardín, portal, sala, 2 cuartos, baño, comedor y cocina. Fabricación de primera. Aguila 118, altos. Telf. A-6577.

VIBORA: CALLE D-STRAMPES

Casita moderna, interior, sala, dos cuartos, cocina, baño moderno, patio: $1,400. Informes: Compostela 34, bajos. Sr. Pérez, de 12 a 2.

VENDO: $11,000, CASA MODERNA, dos plantas, calle Animas: sala, comedor, tres cuartos, baño intercalado, cocina, cada planta. Informes: San Lázaro 195, altos: A-9173.

VENDO: GOICURIA 74, ENTRE MIlagros y Libertad, monolítico: jardín, portal, sala, saleta, tres habitaciones, otra criados, comedor, baño intercalado, gran traspatio. Está vacía. Vázquez: FO-3983.

OPORTUNIDAD: VENDO LUJOSA residencia, rodeada de hermosos jardines: portal, vestíbulo, sala, livinroom, comedor, hall, pantry, cocina, garage dos máquinas, lujoso bar, preciosa capilla, pérgola, finos mármoles, pinturas aceite, artística decoración. Magnífico punto. Precio: 25,000 pesos. Informes: San Lázaro 195, altos: A-9173.

VEDADO: $7,500 MODERNA CASA: jardín, portal, sala, gabinete, tres cuartos, baño intercalado, comedor, garage, dos cuartos criados, 521 varas superficiales. Informes: A-9173, San Lázaro 195, altos.

49 SOLARES

EN NICANOR DEL CAMPO, LA SIErra y Ampliación de Almendares, vendo pequeñas parcelas baratísimas También un solar completo en la Avenida Octava, a la sombra de 12 x46 a precio de ganga. Informa Ramón Rodríguez. Obrapía Nro. 63 teléfono M-6921

TERRENO EN MANTILLA, DE 1,782 vara, a $1.25. Al lado la Escuela Públca y Correos. Hace esquina, con su cerca que vale 1,000 pesos. Dueño: I-6235 y A5-0332. Se fracciona.

A UNA CUADRA DE LA CALZADA de Jesús del Monte y de la Iglesia, vendo 5,300 varas de terreno, propio para industria. Precio: $1.25 vara. No pierda esta ocasión: A-9401. Morera.

MIRAMAR: EN LA CALLE 14, ENtre Primera y Tercera Avenidas, acera de la sombra, vendo un solar, a $2.80 vara, único en este precio. Aproveche la ocasión. Informes: Guillermo del Monte, Habana 84: M-2474.

MIRAMAR: CALLE 14, PEGADO A la Quinta Avenida, único solar en esta cuadra. Vendo a $4.50 vara. Está rodeado de muy buenas residencias. Informes: Guillermo del Monte, Habana 84: M-2474.

VENDEMOS

Varios solares pequeños, en las calle Cuatro y Seis del reparto Miramar, entre Quinta Avenida y la línea de tranvías. Precio, desde 1,400 pesos en adelante.

MENDOZA Y Ca.
Obispo núm. 63.

VEDADO: VENDO UN SOLAR DE esquina, calle 26 y 25, llano. Mide 42 por 30 varas Fariñas: M-2525.

¡OPORTUNIDAD! VEDADO

Vendo en lo mejor y más alto de 23 y cerca del puente Almendares, parcelas con distintas medidas. También las tengo próxima a la calle 23 Informes: carpeta del hotel «Roosevelt», Amistad y San Miguel. Telf. M-2158

ALTURAS DE MIRAMAR: SOLAR completo de 1252 varas, entre dos magníficas residencias, cercada a ambos lados, plano, a la brisa, cincuenta pasos de la doble línea del tranvía y de las Ursulinas $6.00 vara. Para más informes teléf. M-7880 y FO-2480

16 ENTRE 5a. Y 7a. SOMBRA

Separado por un solar de la esquina de Quinta Avenida. Completo, $4.75 vara Miguel F. Márquez. Empedrado 16, A-8450

ALTURAS COLUMBIA, ESQUINA 3,044 varas a $1.90; Razabal frente tranvías centro a peso, ampliación solar a $1.75, muchas parcelas, verlas FO-1097 de 1 a 5

LA SIERRA: VENDO TERRENO frente doble línea tranvías, medida ideal, 14 por 51 varas rodeado de grandes residencias. Informes: Telf. FO-2959.

VIBORA: SOLAR DE 10 POR 40 MEtros, Country Club, 2,500 metros, a $1.10 metro; reparto San José, 6,550 varas, a 60 centavos vara. Casas, Marcial Rodríguez, Monte 77, por Revillagigedo: M-7577.

VENDO SOLAR EN AMPLIACION de Almendares, calle 10 entre Avenidas 9 y 10, muy barato, 12 por 58 varas. Informes: Monte 386. Telf. M-2330.

PARCELITA

De esquina, 215 metros, en La Habana, a cuatro cuadras de Cuatro Caminos y dos de Belascoaín. Precio loco: $10.00 metro. Informes: Castroverde. Telf. A-6602.

VIBORA. CORREA Y SERRANO. Mide 22x21 metros, se vende este magnífico solar muy barato. Dueño: Carlos III, 22 entre Soledad y Castillejos.

50 FINCAS RUSTICAS

VENDO VARIAS FINCAS DE REcreo, alrededores de La Habana, desde 10,000 metros en adelante. Precios razonables. A. Solís, Compostela 50: M-2751.

VENTAS

51 ESTABLECIMIENTOS

ENCUADERNACION: VENDO TAller completo, equipado para trabajar en seguida, Obispo 92.

FONDA CERCA DEL PARQUE CENtral, 5 años contrato, $30.00 alquiler, vende $40.00 diarios. Se vende en $1,100. También se hace negocio por finca o terreno. Se da o se recibe diferencia. Yáñez, Dragones y Prado, café: M-4739.

SE VENDE UNA FABRICA DE JAbón, completa, con todos sus enseres, maquinaria y utensilios necesarios. Informes: Jesús María número 15. Telf. A-0342.

¡GANGA! POR EMBARCARME QUEmo mi establecimiento de joyería y relojería, con muy buena clientela. Situado en lo mejor de La Habana, en $350.00. Reinaldo Pérez, San Juan de Dios número 8, entre Habana y Compostela.

¿USTED QUIERE ESTABLECERSE CON POCO DINERO? VEA A BENJAMIN GARCIA M-4461

Ganga: tintorería, ferretería, tren de materiales, casa de empeño, 4 garages, uno $600.00; lechería y bodega: $600.00. Vendo: cafés, cabarets, casa de huéspedes y un hotel: $1,000. Toda clase de negocios para establecimientos. Informes: Benjamín García, Galiano 125, café: M-4461.

¡VEA ESTOS NEGOCIOS!

Vendo: bodegas, cafés, barras, lecherías hoteles, casas de huéspedes, con dinero y sin él. Véame, negocios nunca vistos. Verdaderas gangas. Galiano 125, café. Benjamín García: M-4461.

Vendo casa de inquilinato, 90 habitaciones, en Calzada: $1,700, deja libre $250.00, buen contrato.

Vendo garage: 1,700 pesos, tiene accesorios y guardan 60 máquinas; otro, en 600 pesos; vendo bodega en 400 pesos, en Calzada, enseres nuevos; otra, muy cantinera: 3,500 pesos. Informes: Benjamín García, Galiano 125, café.

Solicito socios para industria, con 5,000 y 15,000 pesos. Véame, si quiere invertir su dinero con garantía. Vendo bodega, Vedado: 1,800 pesos, los tiene de mercancías y casa para vivir, venta diaria: 60 pesos; otra, a tasación; bodegas, cafés y propiedades. Informes: Benjamín García, Galiano 125, café.

Vendo bodega cantinera, alquiler 30 pesos, en 3,000 pesos, con 1,500 pesos de contado una lechería, en 600 pesos; y una bodega para abrir, tiene enseres nuevos. Negocio ganga. Informes: Galiano 125, García.

Vendo hotel, 80 habitaciones, con baños: 6,000 pesos, lo mejor de La Habana; seis grandes casas de huéspedes, las mejores de La Habana, a 1,500 pesos; y vendo propiedad, dos plantas, con establecimiento: 94 pesos. Galiano 125. García.

Vendo bodega en 800 pesos, sola en esquina; alquilo otra, en Calzada, con armatostes nuevos; vendo grandes establecimientos. ¡Cañazos verdad! Véame; García, Galiano 125, café.

Vendo una panadería, en 6,000 pesos, tiene dos hornos, para ganar dinero; vendo bodega en La Habana, todo moderno: 700 pesos, los enseres valen 1,50 pesos. Informes: Galiano 125, café. García.

53 AUTOMOVILES - ACCESORIOS

CAMIONES WHITE, MODELO NUmero 52-D., reconstruídos totalmente y en perfecto estado mecánico de funcionamiento, se venden. Están equipados con dos gomas delanteras y cuatro traseras, todas neumáticas, carrocería de acero con volteo hidráulico, de 6.50 metros de capacidad cúbica y 5 y media toneladas, capacidad de carga. Tienen chapa del ejercicio corriente, gomas de repuesto. Para informes e ir a verlos: Luis López, Aguiar número 65, altos, Habana.

AUTOMOVILES SEMINUEVOS

Ford, 4 puertas, lujo, 1937; Ford, 4 puertas, Standard, 1937; Ford, 4 puertas, lujo, 1936, con radio; Panel de reparto, Ford, 1936. Todos en perfecto estado de funcionamiento, se venden con amplias facilidades de pago, en «ACAR», S. A., Agencia Ford de Trocadero 24. Telfs. M-6461 y M-6111.

SE VENDEN

En perfecto estado de funcionamiento: Chassis Chevrolet 1934, con carrocería de guagua, en $350.00; Chevrolet, dos puertas 1928: $150.00; Whippet 1929: $90.00; Chevrolet 4 puertas 1934, con vestidura de cuero, 4 gomas nuevas, repasado de motor y carrocería: $450.00. Todos se venden con amplias facilidades de pago, en «ACAR, S. A., agencia Ford de Trocadero 24. Telfs. M-6461 y M-6111.

VENDO FORD, CUÑA CERRADA, 29 al 30, 4 asientos; Ford 32, dos puertas, 6 ruedas, radio Philco 6 tubos, para automóvil: $35.00. Vea estas gangas. Calle 23 entre 12 y 14, garage. Cecilio.

54 MAQUINARIAS

VENDO CUATRO MAQUINAS PEdal, dos cuchillas palanca, linotipo, rotación, chivalete, fundidores rodillos, ramas y máquina mano automática. Pulido, vidriera de Obispo y Habana.

VENTAS

56 MUEBLES Y PRENDAS

A PARTICULARES VENDO JUEGO cuarto para hombre o jovencito, nuevo, mitad precio. Informan Animas 133 bajos

JUEGO CUARTO 3 CUERPOS, SIN uso, barato; otro, caoba, 8 piezas, tiradores modernos, lunas primera, buen barniz muñeca, propio particular, Maloja 183, entre Gervasio y Belascoaín.

LIQUIDO URGENTEMENTE LOTE de neveras, procedentes subasta, para finca, playa, ciudad; refrigerador marca Frigidaire. También cambio por lo que tenga. Salud 47, entre Manrique y Campanario.

REGALO, EMBARCO, UN JUEGO recibidor moderno, magnífico: 35 pesos; juego de comedor, estilo Inglés, mejor que nuevo: $40.00; radio Voz de Oro: $15.00. Infanta 78, altos, departamento 1, esquina a Estrella.

57 UTILES DE OFICINA

VENDO MIMEOGRAFO ALEMAN, eléctrico, completamente nuevo. Verlo en el Instituto Dalton, Mazón número 1, bajos, esquina a Neptuno. Informes: FO-7426, de 8 a 10 de la noche.

SE VENDEN DOS MAQUINAS DE escribir Remington 12-B. Se dan muy baratas. Serrano 501, esquina a Zapotes, Santos Suárez.

60 INSTRUMENTOS DE MUSICA

VENDO POR EMBARCAR, PIANO «Giralt», casi nuevo. Se da barato. Concordia número 165, entre Oquendo y Marqués González.

SEÑORA: SI USTED PUDIESE IMAginarse lo que representaría el mañana a su hijita tocar piano, haría hoy cualquier sacrificio para enseñarle. Sea precavida. Los tiempos modernos requieren en la mujer profesiones elegantes. Venga y vea este piano alemán. Barato. Dragones frente al teatro Martí.

61 DE ANIMALES

VENDO DOS VACAS RECENTINAS, cruzadas Jersey 8 litros a $50. Caballo moro-concha 6 años, 7 cuartas, buen caminador, sin defectos $100. Precios fijos. Granja Vega, calle Sol Arroyo Arenas.

62 OBJETOS VARIOS

SE DAN BARATOS, DOS MANIQUIES para niño: $8.00 y $10.00, francés, marcos movibles y varias mesas para mercancía. Modas Chantine, San Rafael 45, esquina a Manrique.

ENSEÑANZAS

75 PROFESORAS - PROFESORES

¿DESEA HABLAR INGLES EN 3 meses Método nuevo sin gramática profesora Mr. Gertrudis Faust. Clases de francés y latín, Hotel Siboney. Prado 89

ALQUILERES

79 HOTELES

HOTEL BIARRITZ RESIDENCIAL

Prado 99, frente al Capitolio, para matrimonios sin niños, exclusivamente. Hermosas y ventiladas habitaciones con baño privado y closets. Lujoso roofgarden y cocina moderna, acabado de construir. Comida a la carta. Elevador día y noche. Confort y limpieza. Estricta moralidad.

82 APARTAMENTOS

APARTAMENTO SALA, COMEDOR, habitación $15 mensuales. Calle 15 Nro. 1209 entre 18 y 20 Vedado.

APARTAMENTO EN EL PISO BAJO del edificio Carrera Justiz, Manrique 2, entre Malecón y San Lázaro, sala, comedor, dos cuartos, baño y cuarto y servicio de criados, $35. Informes en el elevador a todas horas.

VEDADO, CON GARAGE SIN EStrenar alquílanse dos apartamentos de dos habitaciones, jardín, portal, sala, comedor, cocina, baño encargado, acera sombra, $35.00. Zapata esquina 8, Fernández, F-5724

SE ALQUILA APARTAMENTO DE dos piezas, cocina y baño completo, primer piso, frente al mar; otro, bajos, Narciso López número 2, entre San Pedro y Baratillo, al fondo de El Templete. Telf. M-4327.

ALQUILO APARTAMENTOS ACABAdos de fabricar, en Espada 45, entre San José y Valle; sala, comedor, dos habitaciones, cocina y baño completo. Informes: M-1420.

83 DEPARTAMENTOS

SE ALQUILA DEPARTAMENTO DE tres cuartos y gran azotea en Neptuno Nro. 8 entre Consulado y Prado. Informan en la vidriera de los bajos. Telf. M-4649

ALQUILO DEPARTAMENTO DE dos habitaciones amplias con balcón. Además una habitación anexa al baño, San Rafael entre Belascoaín y Lucena, altos de «Dupont», segundo piso, derecha.

84 HABITACIONES

ALQUILO HABITACION GRANDE, con vista a la calle, personas mayores solamente. Cárdenas 3, 3er. piso.

CASA FAMILIA, GLORIA 48, ALtos, entre Suárez y Revillagigedo. Alquilo una habitación a matrimonio sin niños o señora sola. Módico alquiler. Se exigen referencias.

MURALLA 55, ALTOS, ENTRE HAbana y Compostela. Alquilo una habitación con lavabo, hay terraza, balcón a la calle, agua abundante, luz y teléfono. Casa de moralidad.

SE ALQUILAN LOS BAJOS DE PRAdo 6, propios para consultorio médico, bufete o establecimiento comercial. La llave e informes: Telf. A-8903.

EN 17 NUMERO 853, ENTRE 4 Y 6, altos, alquilo una habitación o dos con baño privado y todo servicio. Hay garage. Telf. F-7016.

VILLEGAS 84, UNA HERMOSA Y amplia habitación a la calle. Precio económico, entre Teniente Rey y Muralla; Picota 16, una preciosa, con lavabo; Tejadillo 7, una magnífica: $5.00.

85 NAVES - LOCALES

ALQUILO PARA ESTABLECIMIENto Angeles 25, entre Maloja y Sitios, salón recibidor, tres habitaciones, patio, servicio, etc. Llave en los altos. Abierta de 3 a 6.

SE ALQUILA UN ESPACIOSO LOCAL para establecimiento o almacén, de mil metros cuadrados de superficie, bajos de la casa San Ignacio 14, esquina a Empedrado. Las llaves en los altos. Informes: edificio Casteleiro, Oficios 18, apartamento 409. Telf. M-2964.

ALQUILO: SAN RAFAEL NUMEro 111, para comercio o industria, un salón moderno, con 160 metros. Informes: en el 107, bajos.

SE ALQUILAN HERMOSOS LOCAles, para oficina, en los altos de la casa San Ignacio 14, esquina a Empedrado. Las llaves e informes, el conserje, en el mismo local. Telf. M-2964.

AMPLIO LOCAL PARA INDUSTRIA o comercio, Barcelona número 8, entre Aguila y Amistad: F-5872.

ALQUILERES

87 HABANA

SE ALQUILAN LOS ALTOS DE Merced 92 compuesta de sala, comedor 3 cuartos y demás servicios. La llave en la carbonería. Informes: M-1373.

SUAREZ Nro. 137 ALTOS MODERnos sala, dos habitaciones, baño, comedor, y cocina, verla de 3 a 5. Informan M-1394

ALQUILO INFANTA 99 ESQUINA Benjumeda, bajos, sala, comedor, 3 cuartos, baño cocina gas, calentador, patio, esquina queda por Benjumera. Informan primer piso Nro. 2 teléfono U-2595

SE ALQUILA: MARQUES GONZAlez número 14, entre Zanja y Salud, primer piso moderno: sala, recibidor, 2 habitaciones, comedor al fondo, baño moderno y cocina. Informes: Belascoaín y San Rafael, ferretería: U-5371.

SE ALQUILAN LOS MODERNOS Y frescos altos de San José número 137, entre Infanta y Basarrate. Tiene sala y saleta, muy amplias, dos habitaciones, baño intercalado completo y cocina. Informes, en la misma.

LOMA DE LA UNIVERSIDAD MAzón 2-A. Se alquila primer piso: 3 cuartos y baño intercalado. Informes: Telfs. A-7164 y M-7664.

SE ALQUILA: PRIMER PISO DE Prado 11, con sala, recibidor, hall, comedor al fondo, 5 habitaciones, cuarto y servicio de criados. Para informes y llaves: Telf. A-8903.

ALQUILO EN 30 PESOS: XIFRES 10, frente Emergencias, casa moderna, altos, muy fresca: sala, recibidor, tres cuartos, comedor, baño precioso intercalado. Informes: Broderman. Telf. U-5005.

88 VEDADO

VEDADO. ALQUILO CASA D NUMEro 60 entre Tercera y Quinta, compuesta de jardín, portal, sala, comedor, cuatro habitaciones y demás comodidades. F-3579

APARTAMENTO COMPLETAMENTE independiente. Sala, comedor, dos habitaciones, cocina, baño, jardín, 20 pesos mensuales. 23 Nro. 1511 entre 24 y 26, Vedado.

LINEA 152 ESQUINA 18, VEDADO, precioso apartamento nuevo, sala, comedor, dos cuartos con closets, baño intercalado y cocina. Informan en la misma $30.00 FO-2209

19 ENTRE 16 Y 18, PRECIOSO APARtamento alto nuevo, sala, comedor, dos cuartos grandes con closets, baño color, cocina, cuarto servicios criados. Informan la misma. Telf. FO-2209 $35.00

VEDADO. CALLE 21 Nro. 1066 ENtre 12 y 14, modernos frescos altos, sala, recibidor, cuatro cuartos, baño intercalado, comedor, cocina y servicio criados. Informes la misma.

MODERNO Y VENTILADO APARTAmento en lo más céntrico de La Habana: Galiano y Concordia, edificio «Zéndegui», primer piso, con entrada independiente: sala, comedor, tres cuartos, cocina y baño. Informes: F-3275.

EDIFICIO «CASTRO», CALLE 25 número 160, esquina a O., pisos amplios y frescos, con balcones a dos calles, provistos de neveras eléctricas, closets y elevador. Agua abundante. Telf. F-2990.

ALQUILO CASA: H. ESQUINA A 9, altos: 3 cuartos, sala, comedor, baño moderno y cocina. Llaves e informes: bodega.

ALQUILO: 23 NUMERO 424, ESQUIna a I, primer piso, con sala, saleta, cuatro cuartos, baño intercalado, hall, cocina cuarto criados y patio.

89 CERRO - PALATINO

SE ALQUILAN ALTOS Y BAJOS DE Zequeira 8, con sala y dos habitaciones, La llave e informes, en el núm. 10.

90 MARIANAO - REPARTOS

LA SIERRA CALLE 2a ESQUINA 4a casa acabada de reedificar, portal, sala, comedor, cocina, cuatro habitaciones, un baño grande y otro chico. Garage llave en la misma. Informan F-3465

MODERNO Y BONITO CHALET, acabado de pintar, 10 y Tercera, La Sierra: sala, comedor, cocina, garage, servicio de criados. Altos: 3 habitaciones y baño. Precio: $45.00. Informes: F-3750.

AMPLIACION DE ALMENDARES: Alquilo chalet Colonial, 13 y Primera: sala, comedor, 3 habitaciones, baño, garage y demás comodidades. Informan en la misma, desde las 2.

91 JESUS DEL MONTE - VIBORA

SAN ANASTASIO NUMERO 669, ENtre Milagros y Santa Catalina: portal, sala, recibidor, cuatro cuartos. Informes: F-5872.

A CUADRA Y MEDIA DEL PARAdero, bonitos y modernos altos: terraza, recibidor, sala, cuatro habitaciones, comedor, 2 baños y cocina. Diez de Octubre 1271, entre Carmen y Vista Alegre. Informan en los bajos.

DELICIAS 84, BAJOS, ENTRE MIlagros y Santa Catalina, Víbora: sala, saleta, tres cuartos, dos baños, cocina y patio. Llaves en los altos: A-9726 e I-6188.

SE SOLICITAN

99 SOLICITUD DE ALQUILERES

**SOLICITO EN

DIARIO DE LA MARINA is the oldest daily newspaper in Cuba. Founded in 1832.

Special news and feature services from Spain. Direct wire with New York.

DIARIO DE LA MARINA
SECTION IN ENGLISH

«The Associated Press» is properly entitled to use our national, local and foreign news.

DIARIO DE LA MARINA has the exclusive use of «The Havas News Service».

PAGE ONE | TELEPHONE: M-3725 | HAVANA, WEDNESDAY, MARCH 23, 1938 | WEATHER-FAIR | YEAR CVI

FRENCH SPEEDING PLANS FOR TOTAL MOBILIZATION IN FEAR OF SUDDEN UNDECLARED GERMAN WAR

Women and Men Will Be Called To Colors for Service in Factories And at Front. Defense Fund Vote

Chairman of army committee declares Hitler has anticipated «Rapid, smashing attack» on France. Factories are to be taken without indemnity and owners given nominal salary

ARMY, NAVY AND AIR FORCES ARE MAINTAINING 24-HOUR VIGILANCE GAINST NAZI AGGRESSION

PARIS, March 22. (AP).— The French Chamber of Deputies speeded work today on a bill to meet what was described as the danger of a "Swift, ruthless" undeclared war by Germany.

Deputies dropped party differences to debate the measure, which would provide for "total mobilization" on notice for "total mobilization" on twelve hours' notice, calling every able-bodied man and woman in France for duty in the trenches or munitions factories.

During its session the Chamber passed and sent to the senate two bills providing a total of 8,145,000,000 francs ($248.422,500) for the national defense fund.

One of the bills would increase the ceiling of France loans without interest to the treasury from 15 thousand millions to 20,000.000,000 francs and the second provided that 3,145.000,000 francs ($95.922,500), representing the balance of the equalization fund, be turned over to the defense fund.

The entire sum would be part of 15,000.000,000 francs ($457.500,000) the Government has contracted to borrow for defenses in 1938.

Debate on the mobilization bill was launched with a declaration by Deputy Edmond Meillet, Radical-Socialist chairman of the army committee, that Adolf Hitler has foreseen the "rapid smashing of our country". Meillet discussed sixteen years ago, the bill provides "equality of all by requisition of individuals and requisition of goods". It would mobilize the entire nation in wartime and set up a peace time an administrative organization to function during a war.

In addition the measure provides that the premier himself head all national defenses or delegate such power to one of his ministers.

But the Government must apply the bill to cases of "manifest agression" under provisions of France's treaties or in case of "exterior tension" and that profits be taken out of war manufactures and sales.

Those whose factories or properties are requisitioned would be given no liability but would be put on the Government payroll at a nominal salary.

Members of Parliament would be mobilized and the Government would be moved out of Paris if necessary.

For several years the French army, air corps and navy has been maintained on a 24 hour "vigilance" against the possibility of a lightning Nazi attack without a declaration of war. This was because the general staff agreed, after the Italian conquest of Ethiopia, that the next war probably would start without a declaration.

Night watches have been maintained at all military airdromes near the German frontier, and the steel and concrete Maginot line on the German border has been manned with sentries day and night.

The navy, too, has been ready for inmediate battle. Stocks of munitions, oil and foods are held constantly at war levels.

Air raid defense drills have been held weekly at military airports and naval bases. Every Thursday air raid sirens wail in a Paris checkup. Construction of air raid shelters is under way in every city, town and hamlet throughout France.

Panay Indemnity Bill is Rendered To Japan by U.S.

Quick settlement expected as Nippon has previously offered to pay for damage

WASHINGTON, March 22. AP. --The United States requested Japan today to pay $2.214,007.36 for the Panay incident.

The bill was itemized as follows:

Property losses: $1,945.670.01.

Deaths and injuries: $268,337.35.

Three americans died and twoscore persons were injured when Japanese planes bombarded the U. S. Gunboat Panay and three Standard Oil tankers last Dec. 12. The Panay sank, and the tankers were sunk or beached.

Because Japan has asserted her willingness to pay indemnification, U. S. Officials expect her to settle quickly without questioning. No details as to how the money would be distributed were given.

Chinese Communist Armies Hit Japanese Lines With Guerrilla Warfare in Northern Provinces

SHANGHAI, (Wednesday), March 23.—Chinese Comuunist armies and guerrilla bands are choking Japanese communication lines in hit and attacks through-out the vast China war area.

Reports from the north China provinces invaded by Japanese troops stated today that swift chinese attacks behind the lines had stalled movement of Japanese reinforcements to the central front.

Even in mountainous areas away from railway lines which Japanese have conquered, the Chinese Communists have struck time and again at lesser Japanese detachments.

Domei (Chinese news agency) reported that ceaseless attacks of Communist troops South of Peiping have demoralized Japanese troops on the Peiping-Hankow railway in Southern Hopeh province.

In other areas behind the lines the Communist and farmer-boy guerrilla troops have been on the move. They have attacked Japanese posts at widely-separated points, burning their stores with capturing Japanese munitions.

In most instances the Communist troops have made no effort to hold towns they have captured. Instead, they have dispersed swiftly before Japanese could marshal an attacking force.

The Peiping-Hankow railway, on which Communist attacks have centered, is the main source of supply for Japanese attacking the western fringe of the Lunghai railway territory separating Japanese-conquered portions of North and Central China.

Japan's two-way drive against the Lunghai —south from northern bases occupied early in the war and north from Shanghai and Nanking— has been under way since Nanking fell Dec. 13.

On the Eastern edge of this front, Japanese driving south through Shantung province met heavy resistance yesterday in a deadlocked battle along the grand canal.

The battlefiled was only 22 miles North of Suchow, eastern nerve center of the Lunghai, where it crosses the North-south Tientsin-Pukow line.

To the west, Chinese expected a new Japanese offensive against the Lunghai between Kaifeng and Chengchow. Chinese reported heavy concentration of Japanese in Southern indicated today that swift Chinese movement of Japanese reinforcements to the central front.

The battlefield was only 22 miles Shansi and Northern Honan provinces and predicted a new attempt to plant the Rising Sun flag on the south bank of the Yellow river, within gunshot of the Vital Lunghai line.

SECTION IN ENGLISH

The DIARIO DE LA MARINA has now started the publication of a daily Section in English.

An increase of Twenty Cents a month has been set for those subscribers to DIARIO DE LA MARINA who desire to receive this new and important Section, to be added to the present subscription price of $1.30 monthly.

This means that the subscription to DIARIO DE LA MARINA, including the Section in English, will cost $1.50 a month.

It is understood, also, that the price of subscription, to those who do not desire the Section in English, will not be changed in any way.

For some days we will send the Section in English to all readers of DIARIO DE LA MARINA to permit them to appreciate this innovation.

FOR SUBSCRIPTIONS

DIARIO DE LA MARINA

M-7911, M-7912, M-7913, M-7915

P. O. BOX 1010. HAVANA, CUBA.

Executives of Seized Mexican Oil Companies are Evacuating all Foreigners

NAZI SEIZURES FORCE ENGLISH DEFENSE PLANS

Billion and half pounds to be spent before five year program of government will be completed

LONDON, Mar. 22. (AP). — The British Cabinet and House of Commons struggled today with defense problems thrown on the nation by Adolf Hitler's absorption of Austria

With Czechoslovakia and Spain still major issues threatening British security, Prime Minister Neville Camberlain conferred with his aides for two hours in an unusual Tuesday cabinet session on his promised declaration Thursday on Foreign Policy.

The House of Commons worked on details of Britain's huge defense estimates. Cost of the five year program inaugurated April 1, 1937, has been set at 1,500,000,000 pounds.

Chamberlain, however, declared recently the amount would have to be revised upward to provide Britain the defense she requires.

Nazification of Austria prompted Josiah C. Wedgwood, Laborite, to demand passage of a bill granting six months unrestricted immigration and British nationality to Austrian refuges he said were victims of terror «Worse than the French Revolution».

To Aid Austrians

Commons rejected the bill, 210 to 142, but Sir Samuel Hoare, Home Secretary, promised liberal interpretation of the Aliens' act in dealing with refugees.

After turning down Wedgwood's measure Commons returned to defense discussion, while the Cabinet, off-stage, considered the Foreign Policy Statement it is to approve finally tomorrow.

Reliable sources said France virtually has abandoned hope the Prime Minister's Foreign Policy Statement would pledge British military aid in defense of Czechoslovakia, the tiny, war-created republic feared to be the object of Hitler's next move.

It was expected generally the Prime Minister would be content with a strongly-worded reaffirmation of Britain's 1936 assurance she would aid France if the latter were the victim of aggression.

This might be coupled with a definite statement of Britain's continued interest in Central Europe.

It was doubtful how far such a mild revamping of the nation's Foreign Policy would satisfy Winston Churchill, Chamberlain's only rival at present for the premiership, and left wing conservatives.

Churchill Favored

Backstage maneuvering continued in favor of a Churchill government backed by the present Labor and Liberal opposition.

Chamberlain's position, however, now seemed secure.

He was said to be confident he could frame a middle course reconciling divergent views among members of his cabinet themselves.

At Belfast, the Northern Ireland Parliament on motion of Prime Minister Lord Craigavon pledged Ulster's unreserved support for Chamberlain's policy. Other dominions, far from the European scene, were reported to have counseled against new commitments on the part of Britain.

Foreign Minister Lord Halifax discussed the progress of Anglo-Italian talks with Count Dino Grandi, Italian Minister to London, just back from a trip to Rome.

Halifax was believed also to have mentioned reports of increased Gerbehalf of Generalissimo Francisco Franco's Spanish nationalists.

Chamberlain holds the end of such intervention necessary to an agreement with Premier Mussolini.

NEW ATTORNEY GENERAL

Robert H. Jackson, recently appointed Atterney General by President Roosevelt, seen while taking office in Washington.

TVA CHAIRMAN MORGAN FIRED BY ROOSEVEL AFTER BITTER CONTROVERSY OVER POLICIES

Opponents of Tennessee Valley public power project happy as Congressional investigation looms over long fought battle between chairman and his committeemen

WASHINGTON, March 22. (AP).— President Roosevelt summarily dismissed Chairman Arthur E. Morgan of TVA from office today, precipitating what many believed would be a bitter controversy in the courts and in Congress.

For Morgan, long engaged in a battle with other directors of the public power agency, was ready to resist the chief executive's order, and critico of TVA at the capitol were eager to bare the agency's innermost secrets in a Congressional investigation.

Mr. Roosevelt elevated Vice-Chairman Harcourt A. Morgan to the chairmanship. He has aligned himself with director David E. Lilienthal in opposing the policies of Chairman Morgan. In informed sources, it was said that the vacancy on the board might be filled tomorrow, possibly by the appointment of James L. Fly, now TVA'S general counsel.

At any rate, Congress will be officially notified of Chairman Morgan's removal tomorrow. Mr. Roosevelt said he would send a message embodying the record of his recent personal investigation of the TVA row and incorporating an opinion by Attorney General Cummings citing his authority for his action.

Even before receiving the message, however, legislators were quick to praise or blame the President tonight. Senator H. Styles Bridges (R-NH) said the dismissal was an act of "the typical dictator", while speaker William Bankhead declared it was "Thoroughly justified".

Almost simultaneously with the President's announcement, made at his regular press conference, the House dealt TVA a vigorous blow By a vote of 186 to 157 it rejected an amendment to the TVA appropriation bill which would have provided $2.613,000 for beginning construction of the Gilbertsville (Ky), Dam.

YELLOW SPRINGS, O. March 22. —A terse "Well, that's that!" was Arthur E. Morgan's Comment today on his removal as TVA Chairman.

He indicated he would take no immediate steps to oppose the president's action.

Only a few hours before, he had precipitated his removal by again bluntly defying President Roosevelt's authority to oust him.

Mr. Roosevelt had given Morgan until 2:30 P. M. today to state "any reason" why he should not be removed, and at that hour the rawboned six-foot engineer, 59 years old, was in his shirt sleeves, chopping trees at his home here.

"No action on my part is necessary", he said as the deadlines passed.

FELICITATIONS RECEIVED

DIARIO DE LA MARINA wishes to thank the many friends who called the editorial offices yesterday to offer congratulations on the new SECTION IN ENGLISH, and to give special thank to two ladies living in the town of General Peraza hwo telegraphed their felicitations and good wishes.

The telegrams referred to were as follows:

José Rivero, DIARIO DE LA MARINA, Havana

The SECTION IN ENGLISH will make my stay in Havana much more enjoyable. Blanche Beiley.

Jose Rivero, DIARIO DE LA MARINA, Havane

Hoping the SECTION IN ENGLISH will de as successful and permanent as your «IMPRESIONES». Olive Govea.

JUST A MINUTE

ROME, Mar. 22. (AP). — Marine officials tonight aannounced two 29-ton Italian navar vessels had collided off Pisa in the Mediterranean, but no one was injured.

BRUSSELS, mar. 22 (AP).—Foreing Minister Paul Henry Spaak today told the Chamber of Deputies «Belgium is under no obligation to permit passage of French troops across its territory in event of an attack on Czechoslovakia».

PRAHA, Czechoslovakia, Mar. 22. (AP).—The German Agrarian Party with five seats in the Czech Chamber of Deputies tonight announced its decision to merge with Nazi leader Konrad Henlein's Sudeten German Party.

PITTSBURGH, Mar. 22. (AP).— Dr. Jan Papanik, Czechoslovakian Consul in Pittsburgh, warned today that any attempt by Reichsfuehrer Adolf Hitler to interfere in Czechoslovakia «will be met with stubborn resistance».

«But there will be no war unless Germany starts it», he added.

CHICAGO, Mar. 22. (AP).—Millions of North Americans shed their heavy wraps today to enjoy a realistic preview of summer.

Temperatures rose through the 70's and 80's in many States east of the Mississippi.

PRINCETON, N. J.—A United States-France-Russia war on Germany, Italy and Japan, says Dr. William E. Dodd, Former U. S. Ambassador to Germany, is the only way for the three former nations to «retain their status quo»

Scottsboro Negro Slashed by Guard in Alabama Prison

MONTGOMERY, Ala., Mar. 22. AP. —Charlie Weems, negro «Scottsboro case» convict, was slashed twice today by a Kilby Prison guard, once across the face and once across the chest.

Warden Frank Boswell said it was his opinion the guard «acted to protect himself» from attack by the negro, accused of having a stick and a prison-made knife.

Weems, under 75-year sentence in the rape case, denied, the warden said, that he attacked the guard, John Barton. Barton is floorwalker in the Kilgy Cotton Mill, where Weems was a floor-sweeper.

Barton was ordered suspended by Governor Bibb Graves pending an independent investigation to be conducted by Solicitor Temple Seiblels, of Montgomery County.

Weems was taken to the prison hospital. He suffered a four-inch slash across the face, entering the hollow of his mouth, and a seven-inch cut across the center of his chest.

CLARIFICATION OF SUGAR POLICY ASKED BY SOLON

WASHINGTON.— Representative Frank Hook (D.Mich) called upon the Agriculture department today to outline immediately its policies and program under the recently adopted sugar act.

Hook said Michigan growers informed him they were handicapped by inability to obtain information so they could go ahead with plans. The act has been in effect six months, he added, but county and state committees in Michigan had received no official instructions on essential

Mc Naboe considers Anti-Red Measures Vital to Security

New York Assemblyman declares passage of law vital to peace of American workers, teachers

ALBANY, New York, March 22. (By cable, exclusive to DIARIO DE LA MARINA).—«I consider the Legislature's adoption of my measure against Communism as one of the most important acts of that body for this session», Assemblyman McNaboe declared today.

«This measure not only tends to protect public peace, freeing the State from constant agitation by systematic disturbing elements», he said, «but, it also frees American workers and employees from the fear of being displaced by foreigners who, being Reds, are favored by Extremist labor leaders.

«I believe it is time every State adopted similar legislation as a prophylactic measure against the eating menace of the Red score».

The McNaboe Law not only excludes Communists from holding public positions, but also bars them from employment «in all that is related to public teaching», to prevent contamination of young minds by doctrines that are perverse and anti-patriotic.

In a 32-hour session of the New York Legislature that ended March 19, after setting an all-time record for continuous work, the McNaboe Bill became a Law.

It had few opponents and those based their opposition on the argument that such a law would encourage Communism by creating «martyrs» to serve as excuse for Communistic propaganda

FRANCO SPEEDS ATACK AGAINST RED TERRITORY

Nationalists say unworried by reports Italians may be taken out of battle innear future

HENDAYE, Mar. 22. (AP.)—The Spanish Nationalist Aragon offensive was speeded up today amid reports that British-Italian negotiations would bring withdrawal of Italian trops from the Franco forces.

Nationalists sent word they had driven Government troops from five barricaded trench lines at Valdealgorfo and resumed their drive toward Catalonia and the Mediterranean coast.

Te object of Generalissimo Francisco Franco's drive is to separate Catalonia, the northeast portion of Spain, from the rest of Government-held territory.

His troops today launched a heavy attack in the sector about 10 miles southeast of Alcañiz and some 35 miles from the sea. Nationalists asserted Government troops suffered 2,000 casualties in hand-to-hand fighting.

In the face of reports from Rome that talks between England and Italy would lead to withdrawal of Italian troops, nationalist sources said Franco has passed the point in the Civil War where manpower was an assential factor.

Equipment is needed

They insisted Franco's main concern now was with equipment and armaments.

Conquest of the Northern Spanish coast last fall wiped out one long front and released enough Franco troops for the Aragon drive, these sources said.

Nationalist quarters admitted a large number of Franco's shock troops were lost during the winter campaign which resulted in the recapture of Teruel from Government troops. They declared, however, that the nationalist general staff was confident it could continue the war with Spanish troops alone.

Withdrawal of Italian troops, they said, would not mean that German and Italian guns, planes and other armaments and equipment would be withdrawn. German and Italian military advisers likewise were expected to remain.

Spanish Man Guns

Spanish gun crews and aviators already are manning guns and piloting planes sent to Spain from Germany and Italy, and were said to be trained suficiently to carry on.

Franco's side of Spain was prepared for withdrawal of Foreign troops, it was stated. The nationalist press has said only five per cent of Franco's effective fighters are foreigners.

Removal of Americans Described Precautionary As Mexican Labor Groups Plan Huge Demostration

Standard Oil superintendent held prisoner and threatened by workers demanding payment of money while U. S. diplomatic officials are asked to seek his safe delivery

FOUR AMERICAN FIRMS FILE BRIEFS IN WHICH U. S. GOVERNMENT ASKED TO SAVE PROPERTIES

MEXICO CITY, March 22. (AP). Operators of Mexico's expropriated foreign petroleum industry today rushed evacuation of foreign workers from isolated areas where "Mexico for Mexican" sentiment mounted.

The evacuations, described as purely precautionary, proceeded as thousands of students paraded here and the Confederation of Mexican Workers (CTM) ordered a nationwide "jubilee" for tomorrow.

Officials of the 17 British and U. S. companies affected said they hoped to get all foreigners out of remote fields and camps during the night.

They emphasized there had been no reports of violence or disorder.

Three planes were chartered by the Aguila company, largest of the expropriated concerns, to remove 35 North Americans and 54 employes of other nationalities, with their families, from the Isthmus of Tehuantepec zone.

President Lázaro Cárdenas, meanwhile, assured Mexican industry that expropriation was not contemplated against any other business. He described the case of the oil companies as "exceptional".

SUPERINTENDENT REPORTS

L. L. Anderson, general manager of the Huasteca Oil company, said Ed Borrego, superintendent of the Standard Oil of New Jersey refineray at Tampico, reported in a telephone conversation he had been held "virtual prisoner" by workers demanding payment of a sum of money.

Anderson said Borrego declared the oil syndicate workers told him "you had better not try to leave until the money is paid". He was expected to leave Tampico tonight.

The Huasteca company, a subsidiary of Standard Oil of New Jersey, asked U. S. Diplomatic representatives to help obtain assurance of Borrego's safety.

Anderson said his company's other North American employes, numbering about 65, already were concentrated in Mexico City and Tampico or sent to the United States.

Most of the 1,300 foreigners employed in the $400,000.000 industry worked in general offices situated in Mexico City. But the expropriation decree caught a number of engineers and field men in remote sections of the oil fields.

Four North American companies filed a brief today with secretary Hull in Washington charging a "manifest denial of justice" in Mexico and asking support of the United States government.

They were Huasteca, Standard Oil of California, the Mexico-Sinclair Petroleum Corporation an the Penn-Mex Fuel company.

Sentiment ran high in Mexico City while the students, demonstrating approval of Cardenas' expropriation order, filled the streets and clogged traffic.

FOREIGN CAPITAL HIT

The marchers, estimated at 10,000 held aloft huge banners proclaiming "The death of foreign capital".

Primary school pupils arranged a demonstration for the weekend.

The governors of 20 states gathered in the capital and assured Cardenas of their support.

While commodity prices rose as a result of depreciation of the peso, oil workers joined the CTM in demanding "direct action" against merchants responsible. The government also threatened sanctions.

The peso firmed in comparison with the dollar in the free market authorized last night by the Bank of Mexico, which suspended trading in foreign exchange when the expropriation decree was announced last Saturday night.

Private banks bought dollars at 3.90 to 4 and sold them at 4.15 to 4.25, an improvement of 25 points over yesterday's unofficial closing rates.

Government sources were silent on reports from Tokyo that Japanese officials hoped to utilize idle tankers to transport Mexican oil.

Augustin Arroyo, head of the official press bureau said:

"The position of the Mexican government regarding the international market was clearly expressed in the president's message" in which he announced the expropriation and implied Mexico would sell only to democratic nations.

WORKERS ASK BONUS

Oil workers announced they were asking the labor department to make the expropriated companies indemnify them for termination of their labor contracts.

They were said to be petitioning for six months wages for each worker, plus 20 days pay for each year of service. It was estimated offhand this

United States Ambassador Josephus Daniels called on President Cardenas late today for a 45 minute talk concerning the oil situation, but the envoy refused to discuss what happened at the meeting.

He disclosed, however, that he acted on Secretary Hull's telephoned instructions. Some observers considered it significant he went directly to the chief executive instead of the Foreign Secretary.

An authoritative palace source said that Daniels voiced Secretary Hull's hope a settlement might be devised, and that Cardenas again protested his friendship for the United States.

THIRTY AMERICANS CROSS BORDER AT LAREDO, TEX.

LAREDO, Texas, March 22. (AP). Thirty oil operators and their families crossed the border into Laredo today as a result of the Mexican government's expropriation of American and British oil properties. Some remained here to await developments and others continued northward.

Word was received here that Monterrey would join other Mexican cities tomorrow in closing business houses six hours as "a mark of appreciation" toward the action of President Lázaro Cárdenas. All federal, state, and city branches will observe the celebration.

OIL COMPANIES SEEK HELP FROM GOVERNMENT

WASHINGTON, March 22. (AP).— A brief filed by four American oil companies today may require the State Department to make diplomatic representations to Mexico about the expropriation of properties valued at more than $400,000,000.

The brief alleged a "manifest denial of justice", and requested this government to assist the companies in settling their quarrel with Mexican government.

The document was signed by the Huasteca Petroleum company, the Standard Oil Company of California, the Mexico-Sinclair Peroleum company and the Penn-Mex Fuel company.

The allegation of "denial of justice", if sustained by the facts, would virtually require this government to act, informed persons said.

Some officials indicated that a happy solution might still be found in a modication of the expropriation to make it a government receivership,

Lengthy artillery and air bombardment of the new defense lines hastily constructed by the Government paved the way for today's nationalist attack in Eastern Spain.

To the northwest of this front, in the Huesca sector, another nationalist force broke through Government lines and took the village o lierta.

United States Forces "Anxiously" Preparing to Defend Hawaii from "Attack" in Secret Navy Maneuver

HONOLULU, Mar. 22. (AP).—Honolulu's civilians worked and played as usual today, but 22,000 soldiers and sailors awaited with wartime anxiety the appearance on an «enemy» Fleet.

Under simulated conditions that included even firearms on army post school buses, the service arms prepared to defend the staunchly fortified Island of Oahu from a «Blue» Fleet representing a government whose relations with the United States were «strained» last week.

The attacking force actually is part of the United States Fleet which left California last week on the most extensive and most secret Pacific maneuvers yet undertaken.

Already huge naval planes —presumably from the «Blue» Fleet— have been reported a thousand miles from Honolulu. Destroyers patrol water outside Pearl Harbor, watching for the enemy. Navy and Army observation planes are ready to take off at the first alarm. Submarine crews are at their posts.

Twenty thousand troops are deployed about Oahu, flanked with artillery and mobile equipment. They have been carrying out minor maneuvers since Thursday.

The defense forces know only that the «Blue» Fleet was seen last off the coast of California «the past few weeks». A «surprise» attack is anticipated, and it is the duty of the Hawaiian forces to find out when and where.

The Hawaiian naval force includes 75 flying boats, a heavy submarine squadron, and 1,400 men of the Sixth Marine regiment, recently in Shanghai.

The army's 20,000 officers and men are equipped with light and heavy artillery, 140 planes, high-speed tanks and rapid transport equipment.

DESCENDANT OF SPANISH CONQUISTADOR FOLLOWS ANCESTOR'S SHIP'S ROUTE

SAN JUAN, Puerto Rico, march 22 (AP).—Emilio Ponce de León, who claims descent from Juan Ponce de León, who sought the Fountain of youth in Florida over 400 years ago, left here by plane today to follow the route of his ancestor's galleon.

The present-day Ponce de León wore a reproduction of a sixteenth century Spanish Commander's uniform and larried a long. He was bound for St. Augustine to take part in celebration of the 425 th anniversary of the foundation of that city by his ancestor.

Juan Ponce de León was Puerto Rico's first governor.

Ban on "Jalopies" Will be Proposed in Safety Drive

In an effort to stem the recent increase of automobile accidents Francisco Muñoz, official of the Interior Department, has made a reported to Secretary Amiell recommending adoption of measures prohibiting the circulation of unfit cars.

In his report, Muñoz recommends the purchase of an apparatus, invented in Germany, which facilitates the location of engine trouble in automobiles.

He also suggested that drivers undergo a complete physical examination every six months. If his report is approved, automobiles will also be examined at regular intervals.

Whitney Sentence To Be Postponed On Request of SEC

NEW YORK, March 22. (AP).— By request of the Securities Exchange Commission, Bankrupt Richard Whitney's sentence for stock fraud was postponed today until April 11.

The former president of the Stock Exchange, who pleaded guilty to grand larceny charges, underwent a sanity examination by the psychiatric clinic of the Court of General Sessions a few hours after the SEC in Washington asked local authorities to postpone his sentencing until a Federal examination of his books is completed. Dr. Walter Bromberg of the clinic staff, said Whitney presented "a number of unusual problems" and would be examined again at a later date.

District Attorney Thomas E. Dewey, who obtained one indictment, inmediately agreed to the delay. The office of State Attorney General John J. Bennett, Jr., said he had agreed to take the same action.

WORLD FAIR EXHIBITORS WILL ESCAPE STATE TAX

ALBANY, N. Y. march 22 (AP).— Foreign corporations displaying exhibits at the 1939 New York World's Fair will not be taxed as companies «doing busines within the state» provided they forward orders for acceptance to their home offices.

Attorney General John J. Bennet, Jr., gave the ruling today at the request of World's Fair officials. He explained that no companies would be taxed merely because they have exhibits, under terms of the general corporations and tax laws.

M.E.C.D. 2016

EFFECTIVE VACCINE FOR YELLOW FEVER ANNOUNCED BY SCIENTISTS OF ROCKEFELLER FOUNDATION

NORTH AMERICA BELIEVED SAFE FROM INVASION

Forty thousand have been given new vaccination in countries of South America in past year

By Howard Blakeslee
Associated Press Science Editor

NEW YORK, March 22.—A new vaccine for yellow fever was announced today by the Rockefeller Foundation.

The report revealed that 40,000 persons in South America have been vaccinated with it in the past year and that it is expected to protect the United States probably for all time from invasion by «Yellow Jack».

The vaccine is the first for Yellow fever ever available for the general public. Previously the Rockefeller Foundation produced Yellow Jack vaccines which were too cumbersome for any but a few persons.

The need for a vaccine to protect the United States became suddenly acute two years ago. Up to that time the medical profession of the world had accepted the belief that yellow fever was extinct in all countries which mopped up the «carrier», the mosquite aedes aegypti.

Then the Rockefeller Foundation discovered that yellow jack was rampant in South American jungles. The startling fact appeared that the jungle fever needed no mosquitoes to spread its ravages. This was a new fact in medicine, and was accepted as an immediate world menace.

It was pointed out by Rockefeller physicians that airplane passengers were entering the United States after exposure to the jungle fever, yet ahead of the time when its presence in their bodies could possibly be detected.

Work was hurried on producing a vaccine that would immunize the peoples of South America against the jungle source, and that could be used to make airplane passage safe.

The first intimation on the new vaccine came a year ago from the Rockefeller Institute, which announced it had been used on 100 persons. Apparently the vaccine was effective, but use «in the field» on thousands of persons was needed to verify this.

«The vaccination», President Raymond D. Fosdick of the Foundation announced today, «during 1937 of more than 38.000 persons in Brazil and some 2,000 in Colombia with a new vaccine developed in the laboratories of the Rockefeller Foundation gives every indication that efficient protection of populations exposed to yellow fever is in sight.

«Vaccine was also furnished to the Pan American Sanitary Bureau and the Unites States Public Health Service for the vaccination of international flight personnel of the aviation companies.

«The method of control so sucessful in the case of urban yellow fever, i. e. the biological control of the insect vector, is not applicable in the case of jungle yellow fever. The only hope of prevention at the present times lies in individual immunization of exposed populations by vaccination».

MAN WHO BUILT LAKE TO DEFY LAWS PROHIBITING HIM TO GO IN SWIMMING

NEW YORK, March 22. (AP).—William Heller, who turned a dreary Connecticut pond into a private lake without knowing that a state law prohibited swimming in any body of water emptying into a reservoir, said tonight he would keep on swimming in the lake—law or no law.

«Even if the Supreme Court rules against me», said Heller, who appealed his arrest for violation of the Connecticut law to the United States Supreme Court last week. "And if anybody comes around my place I'll get after them with buckshot".

A textile manufacturer here, Heller complained that no one warned him of the Connecticut law until he had spent a considerable sum improving his farm and pond there.

«And now they don't want to let me swim", he said. "If I can't swim in my own lake they at least ought to bring condemnation. proceedings and buy the farm.»

A stream from Heller's «lake» empties into reservoir from which Bridgeport, Conn., obtains its water supply.

ON HAVANA SCREENS

ENCANTO: Today from 3 p. m. «The Buccaneer» with Frederick March, Margot Grahame, Franciska Gaal and Tamirof. At 8 o'clock «Angel», with Marlene Dietrich, Herbert Marshall and Melvyn Douglas. Phone M-6655. Neptuno St.

NACIONAL: Today and to morrow from 2 p. m. «Mama Colibri», with Huguette Duflos, in French. Phone M-4646. Prado.

CAMPOAMOR: Today from 1.30 p. m. «Prescription for Romance», with Wendy Barrie, Kent Taylor and Mischa Auer. «Federal Bullets», with Milburn Stone and Terry Walker. Phone A-7054. Industria St.

ALKAZAR: Today from 1.30 p. m. «Pagliacci», with Richard Tauber and «Prisioner of Zenda», with Ronald Colman, Madeline Carrol and Douglas Fairbanks, Jr. Phone A-6869. Consulado St.

AUDITORIUM: Today from 3 p. m. «Second Honeymoon», with Loretta Young, Tyrone Power and Lyle Talbot, and «Thin Ice», with Sonja Henie and Tyrone Power. Phone F-4455. Calzada, Vedado.

RADIO-CINE: Today from 2 p. m. «Between Two Women», with Franchot Tone, Mauren O'Sullivanvan and Virginia Bruce. «Live, Love and Learn», with Rosalind Russell and Robert Montgomery. Phone M-1407. Galiano Street.

RIVIERA: Today from 3 p. m. «45 Fathers», with Jane Withers, Thomas Beck and Louise Henry. «Federal Bullets», with Terry Walker and Milburn Stone. Phone F-2040. 23 St., Vedado.

TRIANON: Today from 3 p. m. «The Steel City», with Louise Rainer and Spencer Tracy. Phone F-2403. Linea, Vedado.

NOTICE

Matters relating to the publication of programs, notes theater and moving picture advertisements,, should be handled through Sr. A. Ferrer de Couto, in this Editorial Office.

Alfredo Comas, M. D.

Graduate and ExInterne of Maryland General and University Hospitals, Baltimore. Visiting Surgeon to Havana University Hospital and Gynecologyst of the Cancer Institute of Havana.
Consulting hours: 2 to 5 p. m.
Telephone M-7728
70 San Nicolas St.

Burglar Escapes When Police Try To Rescue Feline

NEW YORK.—A cat and a burglar and a red-faced police detective enacted a rapid-fire scenario —with wildly discordant sound effects— in felony court today.

The cat started it.

Caught in a screened window outside the detention pen, the feline let out embittered yowls

The yowls attracted detective Anthony Sweeney. Engrossed in the fate of the cat, he failed to notice the smoot-gliding departure of his prisoner, Maurice Ross, 35, previously convicted of burglary, who was charged this time with the removal of 34 swing machines from a West Side shop.

With overcoat over arm, Ross calmly walked from the crowded courtroom — until detective Sweeney's surprised cry of «stop that man!» jolted him into a sprint.

Amid the uproar, with the cat still screeching, the crowed yelling confusedly and Detective Sweeney bellowing in pursuit, the fleeing Ross escaped.

The coat got free under its own power, too.

Kurt Schuschnig Is Believed held Prisoner by Nazis

Sigmund Freud, famed scientist, reported ill after police raid home and take away his papers

VIENNA, Mar. 22. (AP.)—Sixty Nazi S. S. (Blackshirt) lifeguards today moved from posts outside Belvedere Castle, where Former Chancellor Kurt Schuschnigg had been held virtual prisoner since Austria's union with Germany, to a little house within the Palace grounds.

The guards, apparently members of Adolf Hitler's bodyguard, said heretofore Schuschnigg often went hiking in the Palace grounds.

Now, however, he appeared confined to the house about which the guards took new posts today.

There was no authoritative explanation for the change.

Field Marshal Hermann Wilhelm Goering, who remained in Berlin as Acting Chancellor when Hitler came here last week, is expected to make his triumphal entry into Vienna at the head of Austrian S. A. (Brownshirts) tomorrow or next day.

The Austrian Brownshirts, made up of the Nazis who fled to Germany during the Schuschnigg regime, started the return march to Vienna immediately after Austro-German union.

Goering, as former chief of the Brownshirts, is expected to join them shortly before they reach Vienna.

Meanwhile, Sigmund Freud, 82 year-old «Father of Psychoanalysis», was seriously ill, close friends said, after a visit of secret Nazi police to his home last night. The police were said to have seized the Jewish scientist's passports.

Offices of the company which published Freud's books also were closed.

In Berlin, it was stated authoritatively that reports of more than 10,000 arrests in Vienna were incorrect.

Tonight it was asserted only, 1,742 persons remained in some form of custody on charges including criminal offenses and currency violations.

A list of persons taken into protective custody, «some at their own request», included Colonel Walter Adam, former Austrian Press Chief; Ludwig Bechinie, former Salzburg Chief of Police; Hans Becker, propagandist of the now outlawed Fatherland Front Party; Siegmund Bosel, jewish financier.

NEW ORIENTE HIGHWAYS TO OPEN RICH TERITORY TO MOTORING TOURITS

Ramiro Oñate, supervisor of public works in Oriente Province in Havana yesterday to confer with Secretary Enrique Ruiz Williams, announced that the work on the new highway connecting Banes with the port of Bocas de Sama, Mayari and Holguin, had progressed to such a degree that part of the new route was already deflecting banana shipments to north coast ports.

The route opens up a zone now producing about 2,000,000 stems of bananas per year, and the easier transport afforded by this road was expected to stimulate planting as well as open up one of the most beautiful sections of Cuba to tourist travel.

Planters in the Retrete zone formerly shipping bananas southward at a cost of ten cents a hand to the coast, reported the new route brought their cost of delivery at port, down to four cents.

Supervisor Oñate also announced that a revolutionary war camp used by General Antonio Maceo's forces, near Banes, known as "Mangos de Puig", was being converted into a memorial park that would have many attract visitors.

DANCER FILES DIVORCE

LOS ANGELES, Mar. 22. (AP.)—Betty Wood, screen dancer, filed a separate maintenance suit today against George Barnes, film cameraman, former husband of actress Joan Blondell.

SOCIETY

TO PRESENT CARMEN

Vedado's Auditorium theater tonight will present Bizet's opera 'Carmen» with an all-star cast headed by the renowned soprano Leila Garden and the Mexican tenor Francisco Menen.

The opera will be directed by Maestro Gonzalo Roig. The music will be supplied by the Havana Symphonic Orchestra.

The first curtain rolls at 9.30 P.M. sharp.

COCKTAIL PARTY

The new Minister from Holland to Cuba, the Hon. Van Haersman de Witt, will be guest of honor at a cocktail party to be offered by Mr. and Mrs. Henry Senior next Tuesday in their Miramar home.

Only a small group of intimate friends have been invited.

The new Minister is scheduled to arrive here from Washington Saturday.

DIPLOMAT ARRIVES

The Hon. Jean Pelenyi, Hungarian Minister to Washington and Havana, arrived here yesterday for a short visit. He is accompanied by his wife.

The Hungarian Minister resides in Washington and makes periodic visits to Havana.

LEAVING FOR VACATION

Jose Gomez Mena, former Secretary of Agriculture, and his wife, the former Miss Elizarda Sampedro, left today aboard the Pan-American Airways clipper for Miami and New York where they will spend a short vacation.

Also on the plane were the Coun-

CAPABLANCA WILL SEEK TO WIN CHESS TITLE IN BUENOS AIRES TOURNEY

José Raúl Capablanca, former Cuban chess champion of the world, will arrive here on March 23, it was learned yesterday at the Presidential Palace.

Palace officials revealed Capablanca will visit the President to inform him of his coming matches with Alexander Alekhine for the championship of the world.

The matches fetween Champion Alekhine and the pretender to the chess crown will be held in Buenos Aires during the latter part of the year.

SHIRLEY TEMPLE WINNER IN LONDON LIBEL SUIT GETS AWARD OF $10,000

LONDON, Mar. 22. (Havas).—Shirley Temple, famed American motion picture child-star, today won a public settlement of $10,000 in a libel action against the sophisticated London magazine «Night and Day».

Sir Patrick Hastings, the plaintiff's counsel, refused to read the «beastly publication» in court and said it is «one of the most horrible libels one can imagine about a child nine years of age».

The author of the unsigned article did not appear in court. However this correspondent learned reliably that it was written by Graham Greene.

Since publication of the article and almost inmediate filing of the libel charge «Night and Day» has discontinued publication.

tes de Revilla Camargo and her sister, Miss María Luisa Gomez Mena.

Coronor Declines to Fix Blame For Deaths After Sentimental Raft Jaurñey Ends in Disaster

MUNCY, Pa., March 22. (AP).—Pennsylvania's «last raft» coasted once more down the Susquehanna River today a few moments after a coroner's jury declined to fix responsibility for possibly seven deaths.

Conflicting testimony was submitted to the jury by crewmen and witnesses of the crackup shortly after noon Sunday when the raft, on the last leg of its 200-mile journey to Harrisburg, struck a bridge pier. All but one of the 48 passengers and crewmen—celebrating a revival of old lumbering days—were tossed into the stream.

The body of one man, W. C. Van Scoyoc, was recovered. Six others still are missing. The inquest held by coroner Thomas C. Brandon concerned Van Scoyoc's death.

He was a Philadelphian who boarded the raft as a guest.

Five old rivermen, given permission by the coroner to move the raft, resumed the ill-fated journey and as dusk fell halted at nearby Watsontown. They said they would start out at 6 am for Harrisburg.

Edwin Sutherlin, 79-year old veteran raftsman, who handled the rear steering, told the coroner's jury «there were too many pilots» aboard.

«I think each fellow was trying for a span of his own. I never heard of a raft where there was three pilots or more».

While other witnesses testified that the raft had been caught in a swift current, perhaps a hidden whirlpool, and hurled against the bridge, Sutherlin declared:

«The current was running gentle—about right.»

Meanwhile, tho Schuylkill County mine blasting experts and a former navy diver from Williamsport were called to dynamite the river at an abandoned railroad bridge a hundred yards downstream from the scene of the disaster in a search for bodies of the missing.

Sergeant T. L. Moriarty, of the State Motor Police, said «there is little doubt but that they are all dead».

HAVANA WOMAN IS GIVEN RIGHT TO NEW DEFENSE IN COURT OF NEW YORK

NEW YORK, March 22. (AP).—Justice Ferdinand Pecora in supreme Court today ruled that Elvira Maria Peyer Alexay, who flew here from Havana on January 6 to fight an uncontested divorce decree obtained by her husband, shoul old have an opportunity to vindicate herself. Justice Pecora held that Mrs. Alexay should be permitted to file an answer to the divorce action and he set trial of the suit for May 2.

The divorce decree was obtained by Alexander S. Alexay, concert pianist, of 205 West 57th Street, on February 5, after service was effected upon Mrs. Alexay by publication. Alexay remarried shortly after he obtained his decree.

Mrs. Alexay, a language teacher and former secretary to the Austrian consul in Havana, contened the New York court had not obtained jurisdiction over her. She also sued to recover custody of her sevenyear-old child. Mario, who is now in the custody of the Children's Society here.

Final custody of the child, who had been aiarded to the father in the decree, will depend upon the outcome of the divorce hearing. Mrs. Alexay sought $30 a week alimony and $1,750 counsel fees with which to fight the case, but Justice Pecora denied her alimony and set counsel fees at $250.

Justice Pecora found that the order of publication in the divorce action was sufficiently sound to confer jurisdiction over Mrs. Alexay.

ENRAGED MONEY-LENDER RIDDLES DEBTOR WHEN FAILS TO COLLECT $3

Three bullets fired into the body of a debtor by a moneylender yesterday, near the Presidential Palace, further involved the accounts of both. The victim of t he bullet wounds, one in the left arm, one in the right leg and the third under the left collarbone, was Miguel Publes, a tobacco worker, who admitted he had failed to pay the interest on a loan made him by the man who shot him.

It was established by the police that the aggressor, Federico González, 50, made it his business to lend money at interest to the cigar-makers and other employees of the H. Upmann cigar factory, facing the Palace. They learned that Publes failed to pay González interest last Saturday and that the shooting occurred when they met today.

González declared Publes hit him when he asked for payment, and that he shot in self-defense. Publes said González started shooting without any warning or previous argument.

González was sent to jail to await charges, while Publes was in grave condition at the Emergency Hospital. The sum involved was said to be $3.

World Council of Jews asks League To Help Austrians

GENEVA, Mar. 22. (AP). — The World Jewish Congress asked today that the League of Nations Council consider the problem of the «martyrdom of Austrian Jews».

The Executive Committee addressed to the Council a petition saying that since German troops entered Austria February 12 Jews have been «outlawed and exposed to countless persecutions».

For many, it said, the alternative was suicide.

The Committee declared that the Treaty of Saint Germain, by which the Allied Powers recognized thee existence of an independent Austria on Sept. 10, 1919, provided that all Austrian nationals should be equal before the law.

It asserted the Treaty still was in force since the German absorption of Austria had «no semblance of legality».

The Congress said that the Jewish death rate in Vienna, based on the number of funerals in Jewish cemeteries, had risen from an average of four daily to 140.

CAPITOL TREES BLOOM HERALDING SPRINTIME

WASHINGTON, March 22. (AP).—Blossoms appeared 10 days ahead of schedule on the Capital's famous Japanese cherry trees today, upsetting the national park service and the board of trade.

The difficulty was that this favorite Spring tourist shaw opened before anybody had time to get up a festival or set up crown patrols.

A new French perfume!

"REVOLTE"
by LANCOME

The latest creation of this great perfumer, reputed as the best by Parisian "Elite". An exquisite mixture of fineleather fragance with roses and carnations from Spanish Andalucian gardens... Deep, strong perfume... alluring and sensual... Revolte must be applied on the skin itself. It is also excellent for your purse, blending perfectly with tobacco odour. 2.50 to 16.50 Only at

fin de siglo

Havana's Store of Distinction
San Rafael corner Aguila

BIG SALE

of FRENCH and SPANISH PERFUMES

"TABU", "EMIR", "ROCIO", "HALAGO", "KALI", and "20 KARATS".—By DANA
Essence and Lotion
* * *
"SHANGHAI", "MIRACLE", "GARDENIA".
By LENTHERIC
Essence, Lotions and Powders
* * *
"INTRIGUE", "TANGO", "LA VIERGE FOLLE".
By GABILLA
Essence, Lotions, Powders and Soaps
* * *
"XYZ", "GARDENIA", "POIS DE SENTEUR", "OUI OU NON".—By VINEUIL
Essences and Lotion
* * *
"L'HEURE BLEUE", "SHALIMAR", "MITSOUKO".
By GUERLAIN
Essence and Lotion
* * *
"MADERA DE ORIENTE".—By MYRURGIA
Essence and Lotion
* * *
"CHANEL No. 5", "GARDENIA", "CUIR DE RUSSIE"
By CHANEL
Lotion and Powders
* * *
Buy on Monte Street.—The Popular Shopping Land

LA NUEVA ISLA
LA CASA DE MEJORES ARTICULOS Y MAS BAJOS PRECIOS
MONTE Y SUAREZ TEL. A-6893

THE STORE WHICH CARRIES THE LARGEST STOCK AND SELLS AT THE LOWEST PRICES

M.E.C.D. 2016

YANKEE MOUND ACES PITCH AIRTIGHT GAME AS YANKS BLACK DODGERS. ATHLETICS SWAMP GIANTS

PHILS TRIMMED BY CHICKS 2-0; DETROIT LOAFS

Schoolboy Rowe to get chance at Washington today. Cincinnati gather seventh straight

ST. PETERSBURG, Fla. March 22. (AP).—Lee Stine and Johnny Murphy provided airtight pitching as the New York Yankees whipped the Brooklyn Dodgers, today, 7 to 0.

Stine, up for his third major league trial, yielded two scratch hits in five innings while Murphy, relief ace in 1937, allowed three safeties in four frames.

Bill Dickey, the Yanks' catcher, hit a home run to left center with George Selkirk on base. Flash Gordon, the champions' new second sacker also collected a round-tripper. Dickey was the leading batter with a single and a double in addition to his homer.

SCHOOLBOY ROWE TO TOSS TO SENATORS

LAKELAND, Fla. March 22. (AP).—The Detroit Tigers loafed through a holiday from Grapefruit league competition today, but the afternoon was nonetheless significant.

Manager Mickey Cochrane announced Schoolboy Rowe, on whose comeback depends much of Detroit's pennant chances, would pitch tomorrow against Washington. Rowe, in his initial start of the exhibition series, will work the first three innings.

Shortstop Bill Rogell, inactive recently because of an infected bruise on his left hand, remained in a hospital today and the attending physician said he would be kept there for several days. The infection was noted Monday.

ATHLETICS SWAMP GIANTS BY SCORE OF 10 TO 2.

BATON ROUGE, La. March 22. (AP).—The Philadelphia fell on the Giants for nine runs in the seventh inning and handed the New Yorkers a 10 to 2 exhibition game defeat, today.

Trailing 2 to 1 at the start of the inning the A's jumped Bill Lohrman and Walter Brown for four hits, as many walks, an error and a wild pitch. Bob Johnson tripled and Dario Lodigiani hit a home run in the big upsurge.

Harry Kelley, the A's veteran right-hander went the route, allowing only six hits.

PHILS TRIMMED 2 TO 0, BY MEMPHIS CHICKS

BILOXI, Miss. March 22. (AP).—The Memphis Chicks of the Southern Association today shut out the Phillies 2 to 0, in a game in which the Phils were left on base.

Paul Spencer, Lester Willis, and Ed Paynick issued 11 bases on balls, in addition to yielding six hits, but in the pinches retired the Phils on six flies.

Memphis scored both its runs in the fifth off Bucky Walters on three hits, a sacrifice, a wild pitch and an error.

REDS TOP WASHINGTON 6-3 FOR SEVENTH STRAIGHT

ORLANDO, Fla. March 22. (AP).—The Cincinnati Reds won their seventh game of the Grapefruit league series, defeating the Washington Senators, 6 to 3.

Catcher Virgil Davis led the Red's attack with a long home run in the third inning driving in two runs ahead of him. He also singled in the ninth to score another.

Dolf Ludlingsworth held the Senators scoreless in the five innings he pitched, the three runs being made by Peaches Davis, Wesley Ferrell, Deshong and Appleton pitched for the Senators.

Cincinnati . .	031	000	002	6	7	0
Washington . .	000	000	210	3	7	0

Batteries: Hollingsworth, R. Davis and V. Davis; W. Ferrell, Deshong, Appleton and R. Ferrell, Early.

ORLANDO, Tex. March 22. (AP).—The St. Louis Browns scored their last spring training camp victory of the season today with a 4 to 2 decision over San Antonio Missions.

The Missions outhit their opponents by six, but wild ptching contributed to their downfall. The feature of the game was the excellent pitching of Julio Bonetti, whose sinker ball kept going strong. The browns scored early and kept going strong. The Browns scored in the first and Missions two in the seventh.

OFFSIDES AND FOULS

Rogers Hornsby says the modern baseball player is a softy, a physical tenderfoot. "Twenty years ago we used to walk to the ball park. Today your ball player rides wherever he goes".

Gehrig is a conspicuous example of the physical tenderness among current performers. Gehrig started playing first base for the Yankees in 1925 and hasn't missed a game since. No era of baseball ever produced a specimen of physical toughness to equal Gehrig.

Incidentally, Gehrig's photo play, fittingly captioned "Rawhide" will have its premiere to-night in St. Petersburg, Fla., locale of the Yankee's spring sweating labors. The premiere is to be attended with circusy flourishes, conceived and supervised by Christy Walsh, the reformed Ghost fancier.

One of the most remarkable changes for the better in the major leagues in the last twenty years will be discovered in the trainers. They used to be mere rubbers. Now they are an educated race, nearly all of them with a smattering of medicine and the makeup of the human body.

The St. Louis Browns have been most active in the trade winds, figuring in twelve deals. In addition to Weaver, the St. Louis club obtained seven players from rival American League teams while disposing of four. The White Sox added three and dropped the same number. The Athletics were the only club in the junior circuit to shun the trading hysteria.

The attention of the Yankee camp is focusing on two players one a veteran, Twink Selkirk, the other a rookie Joe Gordon. Get any of the boys into a corner on the bench and he'll tell you Selkirk is in for the biggest year of his life and that Gordon will make the New York infield.

Mercer Beasley who patiently coached Frankie Parker until the latter became an international tennis figure was recently rewarded. Did you read about it in the newspapers? Mrs. Beasley just got a divorce and Parker went to Reno and married her. How's that for being kicked around?

Sammy Baugh drew $15,400 from the Washington Redskins last season for playing football according to the info he passed to his pals —which makes the gag that he intends quitting fooball for baseball strictly the malarkey. If he were good enough to play 154 games for the Cards (which he isn't) Branch Rickey wouldn't give him more than $6,500.

Alf. M. Landon annually leads a pilgrimage to Bazaar, Kansas, the town where Knute Rockne was killed seven years ago this month.

Pleading that he owed a $14.00 board bill, Dan Brainard, rookie pitcher with the Washington Senators, coaxed a $15.00 salary advance from Clarke Griffith last week. Next day, Griffith learned that the young hurler had journeyed to a nearby town where he had been married.

"Son, you are the greatest optimist I've ever known'» said the Old Fox; "Anybody who can start out in married life with one buck as working capital deserves a chance to make good". Get in there and pitch".

The Joe DiMaggio flock has abandoned the North Beach district in Florida, Cal., for a new home in exclusive San Marina.

Goose Goslin always has a pair of scissors in his travelling kit. He uses them for cutting coupons.

GEORGE, TRIXIE and BILLY.
PADDOCK BAR,
Where north meets south for a friendly snifter. Liquors and beers for conoisseurs.
ZULUETA 22

Hotel Presidente
You will sense the atmosphere of hospitality, of quiet helpful efficiency, the moment you enter this thoroughly American Hotel
(De luxe suites and apartments with kitchenettes available. Prices on request.)
Fred'ck J. Kessler,
DIRECTOR.

WORRIED MANAGER OF PHILLY NATS BLAMES NEED FOR CASH WHEN SELLING OFF HIS STARS

Paul Nugent's cash and carry system leads fans to pan home town team but Camilli was sold to Brooklyn that Nats could get sufficient money to open their season

By Paul Mickelson

BILOXI, MISS., March 22. (AP).—Gerald Paul Nugent, a handsome gentleman of 45 whose prematurely gray hair was caused by heroics in the World War instead of from headaches suffered in running the Philadelphia Nationals, talked baseball philosophy as he sat on the portico of the new Biloxi Hotel today and gazed a bit sadly over the Gulf waters.

Mr. Nugent is the most maligned figure in big league baseball with the possible exception of Tom Yawkey, owner of the Boston Red Sox. Mr. Yawkey is laughed at because he sells too many good ones.

This is the 12th season for Mr. Nugent as major domo of the Phillies. Since he took over, the best the Phils have been able to do is to finish, with the rest of their seasons spent in the depths of the second division. Prospects this year candidly, are not so good either. The club has some hustling youngsters but will be lucky to finish a half game out of sixth place as it did in 1937, because first baseman Dolph Camilli had to be sold to Brooklyn so that the team could get enough ready cash to open the season.

CASH AND CARRY PLAN

Gerry Nugent is a pay-as-you-go man without much money to pay and I am convinced after a long talk with him that he hates to part with a player of merit as much as the fans who belittle him for doing so.

«I'll promise you one thing», he said. «If we get as many fans into our park this year as Cincinnati drew last season at home with a last place club—and remember there are four times as many people in Philadelphia as there are in Cincinnatti —we will not sell any ball player off our club between the 1938 and 39 seasons. You fellows can call us money mad if you wish but as long as I have been with the club not a single good player has been sold to put money in the club treasury.

Though he had no beef to make about the baseball situation in Philadelphia—where ridicule and protests are far more numerous than fans—Gerry did defend the high-priced players he has sold to other clubs. In baseball, you know, the warning is «Watch out for Philadelphia ball players on the market—they're no good», but Nugent say it isn't so.

DENIES SLICK DEAL

«They say we slicked the Cubs on Chuck Klein», he said. «We didn't I felt like someone was cutting off my right arm when we had to sell him—and 'had to sell' is right because every dollar we had was in a Philadelphia bank that closed. Klein was worth the price. He started out superbly with the Cubs the first month and then injured his leg. That's baseball luck. And take Dick Bartell. Just because he didn't look so good his first year with the Giants, some thought we had fleeced them. Look at him now. He was worth five time as much as the Giants paid for him.

«Do you see an end in sight from your disadvantage point in baseball poverty row?» he was asked.

«Possibly», he replied. »The greatest break we could get would be a fast start. The first month of the season—not the last—is the one that can help us. If we start well, we'll get the fans; if we get off badly and finish like champions it won't be worth much. Baseball is the only sport where morning glories mean something—if they have a long enough morning».

: TRAINING CAMP DOPE SHEET :

ST. PETERSBURG, Fla. March 22. (AP).—Tommy Henrich is making Joe McCarthy look very good these days. There were some doubts as to whether the New York Yankees manager had guessed right when he gave Tommy the rightfield job made famous by Babe Ruth, but in yesterday's game with Cincinnati Henrich cut off a runner heading for third with a fine throw, made a spetacular catch of a short fly and hit two singles.

LAREDO, Tex. March 22. (AP).—Donald Barnes, The Club President, has confidence in the St. Louis Browns, no matter what anyone else thinks. After looking over Manager Gabby Street's charges yesterday he said, «I have all the confidence in the world that we're going places».

ORLANDO, Fla. March 22. (AP).—Manager Bucky Harris of the Washington Senators has granted the request of Wes Ferrell that he not be used in exhibitions against American League clubs. The suspicion is that Ferrell doesn't want any regular season rivals to get a look at what he calls his «new» fast ball.

ST. PETERSBURG, Fla., March. 22. (AP).—Dolph Camilli, Brooklyn first baseman who came to terms only yesterday, says he'll be ready to play soon. «I'll play any minute Burleigh Grimes says to get in.» he remarked.

It is believed he will draw at least $14,000.

BRADENTON, Fla. March 22. (AP).—The Dean Brothers' winter home had something of a holiday as «me and Paul» went up against the Boston Bees today. Stores and offices were closed for «Dizzy Dean Day» in which the hurling brothers were to get their first real test since Paul reported there were no more twinges in his salary arm and Dizzy recovered from a severe cold.

BATON ROUGE, March 22. (AP).—Bill Terry, New York Giants' Manager, is highly pleased with club's exhibition performances. The team is showing more power at the plate than last year, even though Mel Ott hasn't hit his stride. Harry Danning and Hank Leiber are Doing real power hitting and Johnny Mc Carthy is sending some long drives into left center.

LOS ANGELES, March 22. (AP).—The trade which brought Joe Kuhel to Chicago's White Sox for Zeke Bonura may have some fans believing Chicago got the worst of the bargain, but the players don't think so. To a man the Sox believe Joe will hit 15 or 20 points above his .283 mark with Washington and be a steadying influence on the infield.

LAKELAND, Fla. March 22. (AP).—Bill Rogell, veteran Detroit infielder who lately expounded a «hunch» that this would be a good year for him, is getting impatient for a start. Infection in a stone bruise, which put him out of action a few days ago, necessitated a visit to the hospital yesterday.

NEW ORLEANS, March 22. (AP).—Oscar Vitt, Cleveland's Manager, seems to think his charges are in pretty good shape. He went fishing yesterday, leaving coaches Wally Schang and Johnny Bassler to conduct a light practice.

SAN FRANCISCO, March 22. AP. Pie Traynor, Pittsburgh's pilot, was highly pleased with the hurling of Marvin Duke as the Bucs came here to start a series of a half dozen exhibition games.

Duke gave only one hit in three innings against the Chicago Cubs yesterday, the best showing of any Pirate flinger so far.

BATON ROUGE, La. March 22. (AP).—Connie Mack still believes Dario Lodigiani may solve the Philadelphia Athletics' second base problem. Mack says the Coast League rookie is the man for the Job. He is disappointed, however, in the failure of Gene Hasson to make good at first base and in the showing of his hurlers.

SARASOTA, Fla. March 22. (AP). B. Chapman, who made only 1 (one) hit during his last Grapefruit League campaign with Washington, is hitting so hard this season for the Boston Red Sox that he is unwilling to miss a turn at bat. Manager Joe Cronin was willing to excuse Chappie after four innings against Kansas City yesterday but Ben insisted on sticking to the finish and made a total of three hits.

BRADENTON, Fla. March 22. (AP).—Gene Moore, who once belonged to the Cardinals, is anxious to get a crack at the St. Louis club and the Deans.

Although he has a lame back, he insisted that Casey Stengel use him in today's game.

BILOXI, Miss. March 22. (AP).—Young Emmey Mueller, rookie infielder, is the talk of the Phillies' training camp. He has been stationed at third base and is doing so well he may keep the veteran Pinky Whitney out of the lineup through his hustle and determination.

Bacardí
The KING of Rums
The Rum of KINGS

ROUND-UP OF SPORTS

by PETE GALIANA
Sports Editor of DIARIO DE LA MARINA.

They are looking now for a second bout between Kid Chocolate and Fillo Echevarría... It is said that El Fillo will have a better chance if both fighters go to the ring at the same weight, and, in a 12 round bout... May be they are right, but, personally I believe a second match will be just another bout in April!

o O o

Track and field season will get under way tomorrow afternoon at the Tropical Stadium, when young athletes of the Belén and Baldor schools decide the supremacy of their division... Belén, coached by Cappy Campuzano, probably the best all-around man Cuba have known in amateurs sports, is a heavy favorite to win by more than a 15 points margin.

o O o

If you are really interested in the ring affairs, here is the tipoff for the coming Saturday: Joey Coego will beat Ramón Rebollar by knockout in the star bout of Stadium Cristal program...

But, remember, never bet on a fight!

Take it from me: It is Gene Tunney's opinion that Jack Dempsey is the smartest man he's met outside the ring and also the dumbest he ever fought inside the ring.

o O o

Now that veteran Waite Hoyt, of the Brooklyn Dodgers, is talking about pitching faults, the Dodgers are waiting to see if he can show up his own!

o O o

About 200 cadets of the Riverside Academy, of Ga., headed by the Governor of the State of Georgia will be on their way to Havana aboard of the Cubannavy cruiser "Cuba" this morning... The boys enjoy the trip, and besides, they will play basketball with the Varsity squad of the University of Havana team.

o O o

Although their chances are very dim now, the United States Olympic officials will continue their eforts to take those Olympic games out from Tokio in 1940.

o O o

TIPS: The Pittsburgh Pirates will train in Florida in 1939, if Harold Pie Traynor says: "Yes" to a beautiful Sarasota proposition.

o O o

Rogers Hornsby can come back to organized baseball, if he desires, for Mike Kelley, president of the Minneapolis Millers, has made him one of those "I can't leave it" offers...! But, listen to this: Mike only wants Hornsby as a coach, ctility-infielder and pinch-hitter, which is better than hanging around the ball park all Summer.

o O o

The Phillies paid only the waiver price of $6,000 for infielder Eddie Morgan, and now they want him to fill Dolph Camilli's shoes... And, Camilli is a $60,000 jewel that can lead in league in the home run derby this season.

o O o

Jimmy Dykes, the Chicago White Sox is taking Japanese lessons now, but all he can pronounce is: Chow-mein!

o O o

Of all the G-men of baseball, Gehrig, of the Yankees, is the most hated by the American League pitchers.

Special Delivery to your Home
—EVERY—
Wednesday and Saturday
On All Given Orders
SIRLOIN AND PORTERHOUSE STEAKS
And all Kinds of Fresh American and Cuban Meats and Sausages.
Phone in your orders on Tuesdays and Wednesdays from 8 to 11 a. m., and at the same hour on Fridays and Saturdays
TELEPHONES:
A5-5781 A5-5782
La Reguladora
MERCADO COLON
Casilla 276, 277, 278
ARROJO y CIA., Prop.

MAXIE TO TAKE NO CHANCES ON BOUT WITH JOE

German contender wires manager he will arrive in America on April 29 to start training

NEW YORK, Har. 22. (AP)—Max Schmeling is taking no chances of losing his bid for Joe Louis' heavyweight championship through a technicality.

Instructed to come to this country at least 40 days before his title match with Louis, scheduled for June 22, Schmeling today cabled his U. S. representative, Joe Jacobs, that he would be here April 29. That beats the deadline by several weeks. Max fights Steve Dudas of Edgewater, N. J. at Hamburg April 16 and sails for the United States six days later.

He expects to do his preliminary training at French Lick Springs, Ind.

Meanwhile Promoter Mike Jacobs says he doesn't know where the fight will be held. New York, Chicago, Detroit and Philadelphia all are more or less in the running, he says.

Lou Brouillard of Worcester, Mass., former world's welterweight and middleweight champion, will make his first New York appearance in three years at the Hippodrome tomorrow night when he faces Gus Lesnevich, New Jersey Middleweight in a ten round bout.

The New York State Athletic commission received $4,500 in checks for a couple of championship matches today but deferred action on both.

Lou Ambers, lightweight king, posted $2,500 for a chance to battle Barney Ross, welterweight champion. The Commission pigeon-holed it pending signing of articles by Ross and Henry Armstrong, featherweight champion, for a 15 round title bout to be held here May 26.

Larry White, manager of Fred Apostoli, posted a $2,000 check for a title match with Freddie Steele, middleweight champion, but the commission deferred action until after Apostoli's match with Glen Lee of Nebraska April 1 in Madison Square Garden.

WHITE SOX OFF TO SLOW START BUT OPTIMISTIC

Manager Jimmy Dykes insisting Chicago will be contender in top division at end of year

(By Robert Myers)

PASADENA, Cal., march 22 (AP).—The Chicago White Sox are off to a slow start this year but expect soon to hit their stride.

Manager James Joseph «Jimmie» Dykes has spared not a sunshiny day whipping the Sox into shape and issued his annual ultimatum that the pale hose «will be in there fighting in the first division this year».

To date the Sox have dropped exhibition games to their rivals from Chicago, the Cubs, as well as to Pittsburgh and Los Angeles, but Dykes is not worried about these early spring setbacks.

Dykes, with the trading of Zeke Bonura for Joe Kuhel, stands to emerge as a goat or a hero during the coming campaign. If the Ex-Washington first baseman field as well as Jimmie expects and hits as well in the pinches as Jimmie predicts, the loss of big Bonura may not be felt so much as some of Dykes' critics forecast.

Prior to the Bonura trade Dykes did not like to be quoted on Zeke's holdout, an annual custom, but it wasn't hard to translate his lip movements when the New Orleans italian's name was mentioned.

From all indications Dykes plans to stand on virtually the same pitching staff, which was rated the second best in the league last year. The hurlers, after being held up in trianing by California's recent rain storm, are rounding into shape. Even Lonny John Whitehead, the non-talkative one, is down to a mere 205 or so.

It is a little early yet to get a true line on the 1938 Sox, but Dykes is bound to come up with a battling outfit. He always does.

CITY WILL AID FIESTA OF COLUMBIAN SOCIETY

The secretary general of the Columbian Society yesterday visited Mayor Antonio Beruff Mendieta to request his cooperation for the successful celebration of the «Day of the American» on April 21. The aid of the City was promised.

MIAMI RESTAURANT
Spanish, Cuban and American Cuisine Our Specialty
Unusually Fine Fruit; American Ice Cream
Prado corner Neptuno.—Phone M-4265

You Are Cordially Invited to Visit Our Private Bar
OTTO PRECHT PRADO, 86 GENE CASTRO
OUR PRICES FOR FOLLOWING LIQUORS, PER BOTTLE:

Bacardi Rum. White Label	$1.10	Cutty Sark Whiskey	$2.40
Bacardi Rum. Gold Label	1.25	White Label Whiskey	2.50
Sevillita Rum. White Label	0.75	Ballantines Whiskey	2.70
Sevillita Rum. Gold Label	0.75	John Haig Gold Label	2.50
Dry Sack Sherry	2.75	Peter Dawson Whiskey	2.50
Garnier Apricot Brandy	2.25	Johnnie Walker Red Label	2.50
D.O.M. Benedictine	3.00	Johnnie Walker Blk. Label	3.30
Cointreau Triple Sec	3.00	Nicholson Dry Gin	1.85
Celestin's Brandy	2.75	Gordon's Dry Gin	2.00

Complete Stock of Liquors and Wines. Cigars at Factory Prices

HOT GENUINE FRENCH BREAD
IN THE 5 AFTERNOON
FRENCH ROLLS
EVERY DAY
AT ALL OF OUR STORES
Cremeria de Ward
Our Name Your Guarantee
Our 6 Stores
K. St. Salón Between 21 & 23 Vedado.
The Rendezvouz, Industria & San Miguel, Habana.
Kiosko Miramar, Calzada Columbia & 6 St. Almendares.
Salón Pro-Arte de Ward, 5th & D Sts. Vedado.
El Explorador, 10 de Oct. & Estrada Palma, J. del Monte.
Salón Mendoza, Sta. Catalina & D'Strampes, R. Mendoza.
French as París — Delicious as Fresh
Tender as Love — Pure as Gold
Every day our patrons are praising their delightful crispness and palatable flavor.

SIXTY-EIGHT RARE OLD WINES
"EL BATURRO"
WINE TAVERN
Liquors and Wines at Wholesale Prices
Egido St. No. 61 Telephone M-3081
BATURRO RUM IS THE BEST

BY WAY OF PROLOGUE

Older readers of «DIARIO DE LA MARINA« will be reminded by these pages in English that the 106-years-old Dean of Cuba's press had an English Section when the Cuban Republic was a «Babe in Arms».

When «Diario de la Marina» took the lead in publishing a daily «ROTOGRAVURE» section, the object was to give its readers a more attractive home newspaper, believing the improvement justified the added cost. Each feature added since then, was added for the same reason; including this revival of the ENGLISH SECTION.

Statistics available and estimates obtained, indicate that Cuba now has nearly 500,000 citizens and non-citizen residents who have studied English for a considerable time, have lived in English-language countries or are now studying the language.

Special effort will be devoted to presenting an accurate picture of business conditions in Cuba and Cuban legislation affecting business, to keep local and out-of-Cuba readers acquainted with changes as they occur or which appear probable.

The importance of Cuba's trade relations with English-speaking peoples, now amounting to more than 90 percent of Cuba's total foreign trade, —and an important part of the foreign trade of those countries—, makes accurate, timely knowledge a necessity.

This Section in English aims to make itself indispensable to the business interests in those countries, as well as to English-speaking business men in Cuba.

The English Section of «Diario de la Marina» and the «Rotogravure» Section, which will carry cut-lines for its pictures in both Spanish and English, have the mission of presenting the important news of the day, world and local, while it is fresh and in the living language of today, newspaper English.

Readers are sincerely requested to call our attention to any short-comings they notice, tell us about features or departments they would like to see in the paper and telephone or send to the offices of this Section, «Diario de la Marina Building», Havana, such news matter as they believe will be of general interest to readers.

For such favors, many thanks.

TOURIST and FRIENDS:
When you are in Havana, you will find it convenient to Visit FIRST
FRENCH BROTHERS DEPT. STORE
PRADO No. 77-A (Five minutes from the dock)
WE OFFER a fine assortment of Imported French Perfumes and Hand-Embroidered Linens from Italy, Spain and Cuba Gifts and Souvenirs for your Family and Friends
OLDEST CUBAN RUMS—IMPORTED WINES AND LIQUORS —REAL HAVANA CIGARS—ALL KINDS MADE
We Retail at Wholesale Prices. Only One Price
ATTENTION: Don't Confuse Our Name With Any Other
FRENCH BROTHERS DEPT. STORE
Two Doors from the American Club. Store Established in 1900
PRADO 77-A TELEPHONE A-7886

Adjoining Maine Monument Park
All Outside Rooms — Open Air Dining Terrace
Salt Water Swimming Plunge · National Shops
Open all year, associated with The Plaza and Savoy-Plaza, N.Y.

The NATIONAL HOTEL OF CUBA
HENRY A. ROST President
WILL P. TAYLOR Manager

BUY CUBAN NATIONAL LOTTERY TICKETS

M.E.C.D. 2016

CONTINUED DOWN TREND OF STOCKS TAKES LEADERS TO NEW POST DEPRESSION LOWS: TRADING DULL

LOSSES OF FOUR POINTS MARKED AT LOWEST EBB

Break in Westinghouse causes pessimistic selling in other similar lines. Rails follow

(By FREDERICK GARDNER)

NEW YORK, March 22. (AP).—Leading stocks dipped to new post-depression lows in today's market, many falling 1 to more than 4 points at the worst.

Although the trading pace quicked a bit from the preceding sluggish session, the ticker tape found little difficulty in recording transactions. The turnover amounted to 692,630 shares compared with 542,230 Monday.

The Associated Press average of 60 issues lost 1.2 points at 39.7, a low mark since May 2, 1935. The rail composite hit another new six year bottom.

While there were few outstanding news developments, a break in Westinghouse following pessimistic estimates of first quarter earnings for the company brought in "discouraged" selling of stocks in other lines that may also be affected by dwindling profits.

The electrical equipment leader, off 4 1|4 points at one time, came back at the close and ended with a net drop of 2 1|4 at 82.

There were mild recoveries elsewhere, but prominent losers at the conclusion of the proceedings included J. I. Case at 75, off 5; du Pont 110 1|8, off 3 7|8; American Can 81, off 4 1|8; Loew's 41 1|8, off 2 1|2; Sears Roebuck 54, off 2 1|4; and tandard Oil of N. J., 45; Pullman 26, Santa Fe 27, Chesapeake & Ohio 26 and Howe Sound 35 3|4, each off about 2.

On the declining side for a point or so were U. S. Steel at 49 5|8, Bethlehem 53 1|8; Chrysler 48; General Motors 31 7|8; U. S. Rubber 29 5|8; Montgomery Ward 31; Douglas Aircraft 38 1|8; Anaconda 29 3|8; General Electric 35 and Allis Chalmers 43 1|2.

The French franc rallied after a morning dip, although the bank of France was ordered by the Government to advance 5,000,000,000 francs for rearmament purposes, thus further stressing budgetary difficulties confronting the public.

Federal and foreign Government bonds did better, but corporation loans were irregularly lower. Wheat futures turned up after initial losses, closing unchanged to ahead 5|8 of a cent a bushel. Corn was unchanged to down 1|4. Cotton yielded 35 to 55 cents a bale.

Shares of American mining companies with important properties in Mexico, weak yesterday, rallied briskly at the start when the President of the southern republic indicated expropriation of foreign oil interests would not necessarily be extended to other industries. American Smelting and U. S. Smelting, up 2 each at one period, however, emerged unchanged.

TOBACCO

Only two cigarette manufacturers have been in the market actively during the past few days. These are Calixto Lopez and Company and Villamil, Santalla and Company, both of which have purchased quantities of the lower grades.

It is possible that other cigarrette firms may become active soon, buying the various classes of Vuelta Abajo, such as tips, tails and uneven stock. Since domestic consumption has continued to increase, it would not be surprising if other firms started buying soon.

There is no noticeable movement for export.

Shipments arriving yesterday in Havana, were limited to small lots totaling only 33 bales.

Practically all the tobacco growers of Santa Clara have prepared their lands for planting corn, meaning that the cutting of tobacco has ended.

In the Partido zone, many growers are loading their hands for the selection.

From Vuelta Abajo comes the report the lack of rainfall persists, causing some worry as to tobacco still in the fields and to vegetable growers.

PLAN PROTEST MARCH AGAINST «FRAUD BILL»

MATANZAS, March 22. (DIARIO DE LA MARINA).—Incensed by declarations made by candidates in the March 5 elections that a law would be rushed through Congress to prevent trial of election fraud cases, residents of this city tonights prepared a protest march to be staged here tomorrow.

Annulment of 46 precincts in this region, by the Provincial Election Board, had placed victory in doubt i nthe cases of several candidates for the House of Representatives. One of those apparently defeated made the charge Congress had agreed to black appeals and urged the protest.

YOUNG DRUG ADDICT NABBED

Secret police arrested a 13-year-old schoolboy yesterday for smoking marihuana cigarettes. They said he was one of a group of boys of about the same age found smoking the weed in a room in a house on 27th street, in the Vedado residence section. The others escaped.

FIRE SUSPECT ACQUITTED

Mario Perez Hernandez, accused of setting fires which burned 100 tons of sugar-cane at Central «Gomez Mena», was acquitted yesterday by the Fifth Audiencia Court. The prosecutor had asked a sentence of life imprisonment.
ment.

SHIPPING NEWS

ARRIVED YESTERDAY

«California», Pan Pacif	N. Y.	9.00 a. m. Frisco
«Pilsudski», Gdynia Am	NY and WI	5.00 p. m. Machina
«Statendam», Holl Am	NY and WI	3.00 p. m. Harbor
«Florida», P and O	Miami	9.00 a. m. Arsenal
«Quirigua», U. F.	N. Y.	4.00 p. m. Sta. Clara
«Yucatan», NY and CMSS	N. Y.	7.00 a. m. Ward T
«Clipper», Pan Am Air	Miami	10.00 a m. Arsenal
«Clipper», Pan Am Air	Miami	10.30 a. m. Arsenal
«Snar»	Norfolk	Casa Blanca
«Seatrain New Orleans W.H. Smith	N. O.	1.15 p. m. Hacendados
«Joseph R. Parrott» F. East Cost	P. Everglades	12.20 p.m. Arsenal

ARRIVED TODAY

«Evangeline», Hav-Miami SS	Miami	8.00 a. m. Machina
«Sagua», U. F.	Boston	8.00 a. m. Sta. Clara
«Memel», N. Ger. Lloyd	Tampa	
«Clipper», Pan Amer Air	Miami	10.00 a. m. Arsenal
«Clipper», Pan Amer Air	Miami	10.30 a. m. Arsenal

ARRIVING THURSDAY

«Northstar», Clarke SS	Miami and WI	8.00 p. m. Machina
«Kungsholm», Swed Amer	NY and WI	mid day Machina
«Florida», P. and O	Miami	9.00 a. m. Arsenal
«Cuba», P. and O.	Tampa and KW	3.00 p. m. Arsenal
«Munargo», Munson	NY and Nass	Miami 8.00 a. m. Mun T
«Talamanca», U. F.	Limon	7.00 a. m. Sta. Clara
«Siboney», NY and CMSS	Vera Cruz	7.00 a. m. Ward T
«Almeria Lykes», Lykes Bros.	Galveston	
«Clipper», Pan Am Air	Miami	10.00 a. m. Arsenal
«Clipper», Pan Am Air	Miami	10.30 a. m. Arsenal
«Baby Clipper», Pan Am Air	Miami	10.00 a. m. Arsenal

ARRIVING FRIDAY

«Pennsylvania»	San Francisco	Frisco Wharf
«Nevada»	Antwerp	Munson Terminal
«Cefalu»	New Orleans	Atares Wharf
«Sixaola»	Port Limon	Santa Clara Wharf

ARRIVING SATURDAY

«Oriente» N. Y. and CMSS	New York	7.00 a. m. Ward T.
«Florida», P and O	Miami	8.00 a. m. Arsenal
«Clipper», Pan Am Air	«Clipper», Pan Am Air	
Miami	10.00 a. m. Arsenal	Miami 10.30 a. m. Arsenal

SAILED YESTERDAY

«Yucatan»	Vera Cruz	11.00 a. m. Ward T
«California»	San Francisco	7.00 p. m. Frisco
«New York»	New York	7.00 p. m. Ward T
«Florida»	Miami	7.00 p. m. Arsenal
«Cuba»	KW and Tampa	9.00 a. m. Arsenal
«Clipper»	Miami	3.00 p. m. Arsenal
«Clipper»	Miami	3.30 p. m. Arsenal
«Ulua»	Cristóbal	2.37 a. m. Sta. Clara
«Beloit» (Schooner)	Belize	1.15 p. m. Tallapiedra
«J. R. Parrot»	P. Everglades	3.27 p. m. Arsenal

SAILED TODAY

«Evangeline»	Miami	6.30 p. m. Machina
«Quirigua»	Cristobal	4.00 p. m. Sta. Clara
«Clipper»	Miami	3.00 p. m. Arsenal
«Clipper»	Miami	3.30 p. m. Arsenal

SAILING THURSDAY

«Siboney»	New York	4.00 p. m. Ward T
«Sagua»	Cortez	mid day Sta. Clara
«Statendam»	New York	4.00 p. m. Harbor
«Florida»	Miami	7.00 p. m. Arsenal
«Talamanca»	New York	5.00 p. m. Sta. Clara
«Clipper»	Miami	3.00 p. m. Arsenal
«Clipper»	Miami	3.30 p. m. Arsenal
«Baby Clipper»	Mexico	10.30 a. m. Arsenal

SAILING FRIDAY

«Pennsylvania	New York	Frisco Wharf
«Nevada»	Gulf Ports	Munson Terminal
«Cuba»	Tampa	Arsenal
«Kungsholm»	New York	Machina Wharf
«North Star»	Miami	Machina Wharf

VESSELS IN BAY

Manuel Arnus, Capt. Corvera; San Luis, Capt. M. Gondra; Belgique, Capt. Dor; Helen L. Joy, Capt. Elme Closson, consignee M. Fernandez; Chr. J. Kampnann, Capt. J. Darnelum Platt; Am. m sch., Capt. Carl Frederickson; Ormes, Capt. J. A. Sargent; Bellatrix, Am. Yacht, Capt. Henning Linch, consignee Manuel Fernandez of Craven and Co.; Kurikka, Capt. Antithy; Guinevere, Captain Hendrickson, owner Edgar Palmer, consignee, Manuel Fernandez, of Craven and Co.; Sonia, Capt. Lohrdale; Bidou, Capt. Jacob Jakobsen, consignee Manuel Fernandez; «Pilsudski». «Statendam», Capt. W. Raiend; «Quirigua», Capt. C. R. Glesen; «Atlantis», Snar Capt. A. Alue, Geniza.

STOCK QUOTATIONS

Quotations on the New York Stock exchange will be found on page 18 in the Spanish Section of DIARIO DE LA MARINA.

Official Nazi Newspaper Gloats Over Worries of Czechoslovakia On Rise German Organizations

BERLIN, Mar. 22. (AP.)—Der Angriff, newspaper of Propaganda Ministed Dr. Paul Joseph Goebbels, loated today over Czechoslovakia's uneasiness concerning the growth in Czechoslovakia of Konrad Henlein's Czech-German party.

«There is disappointment in Praha over Anschluss (Union of Germany and Austria), over the successes of Konrad Henlein and over the cool winds blowing from London», Der Angriff observed. (Britain has ignored pleas that she pledge military aid to Czechoslovakia).

«To this must be added great diappointment over Moscow, on which people relied as upon a rock».

Der Angriff told how the Czech press one day insisted triumphantly that Soviet Russia had threatened Poland with mobilization, only to admit next day it had left Lithuania in the lurch.

«The house of cards, consisting of political dreams, has collapsed in Praha», Der Angriff deduced.

Goebbels' organ further maintained that tens of thousands of Sudeten-Germans were joining Henlein's Czech-Nazi party daily. At Gablonz alone, in the center of the Czech glass-blowing industry, 1,500 joined the Nazis in four days.

In many factories, Der Angriff said, all employes joined in a body. The North Bohemian Electric Works was cited as an instance of this.

Aussig-Elbe, athriving Czech industrial center, was listed as a place where the Henlein movement was growing, especially among working classes.

At Praha, directors and employes of the German Farmers' Cooperative left the Czech Farmers' Federation and joined the Nazis.

Der Angriff expressed the opinion that 90 per cent of the Czech-Germans are in the Nazi party now and concluded that «it remains to be seen whether this is understood by the Czechs and whether they will draw necessary conclusions».

ROOSEVELT SEEKS MEANS OF HALTING LYNCH LAW

WASHINGTON, March 22. (AP).—President Roosevelt asserted today if the Senate decided definitely not to proceed with the long pending Anti-Lynching Bill ways must be found to help solve the problem by developing more current information about all forms of mob violence, including the taking of human life in labor troubles.

The President' observation on this long-controversial subject, which held the Senate in the throes of a filibuster for weeks, were made at a press conference when he was asked for comment on the situation.

He said there were two ways to proceed if the Senate did not act: have the Attorney General investigate all acts of mob violence, ascertain the facts and promptly make them public to the President, Congress and the press, or, if that were not satisfactory, have Congress set up a standing committee to determine the facts and make them public.

THREE YEAR TERM ASKED FOR HIT-AND-RUN DRIVER

For driving his automobile through a religous procession at Alquizar last December, killing a child and injuring twenty others, Sixto Gutiérrez was tried here today before the Audiencia Court.

The prosecutor asked a sentence of two years, four months imprisonment and a year suspension of Gutierrez' driver's license. Sentence was not announced at the close of the trial.

Amnesty Appeal For Slayer Of Schnell Denied

Killer has been fugitive since he knifed American mine officer 2 years ago when he was fired

An application for an order from the Supreme Court of Cuba, declaring Juan Jose Baños included in the Amnesty voted by Congress last June, was denied yesterday by the court. Baños has been a fugitive from justice since he knifed George Schnell, American mine superintendant, about two years ago.

Baños was an employed Schnell had discharged the day before, who entered Schnell's office next morning at the usual gathering of foremen to receive orders. When Schnell told him to get out, he attacked him with a knife, inflicting wounds which caused Schnell's death, and escaped.

Repeated requests by the United States diplomatic authorities here for information as to action taken against Schnell's slayer, have resulted in statements that he had not been found.

Schnell, suffering from a deep wound in the liver about two weeks and a Doctor of Medicine at Pinar del Río, has sued the owners of the mine for $15,000 for his services as one of several who attended him.

The petition was presented in Baños' name by a lawyer named Mario Naranjo.

Schnell was employed for several years by the Matahambre Mining Company, in Pinar del Rio Province.

HAVANA EXCHANGE

Yesterday showed little change from the day before on the Havana securities market. There was a little more movement in Public Works Bonds because some bonds were put on the market for sale.

Each time holders find themselves obliged to offer a few of these bonds the price drops. This is attributed to the fact that the brokers representing strong investors are always watching for chances to buy at easy levels, act carefully and absorb all that is offered.

This was the explanation offered for what happened yesterday in Public Works Bonds. On the blackboard at tenthirty, a sale was marked up at 74 1|4 for $2,000, and during the official quotation at two-thirty, $5,000 more were sold at 73 3|4. Other operations were carried out privately. The volume handled in New York was $34,000.

The Gold Treasury Obligations have not shown any change worth mentioning. They acted without a decisive tone yesterday, acording to several observers. Few operations were reported in the four-coupon class.

Fixed income bonds kept their firm tone, and so did the Havana Municipal Obligations. There were operations in Internals, Speyer 4 1|2's and Morgan 5 1|2's.

Stocks were irregular. Telephone, Matanzas Cordage and Utilities preferreds, as well as Polar Brewing Company, had a sustained tone. Licorera, Union Oil, United, Consolidated of Cuba and Navigation Company, were all heavy and few operations were noted in these issues.

As on the day before, the Free List securities were quiet.

OFFICIAL SILENCE MARKS GERMAN-BRAZILIAN MOVE TO SETTLE DIFFERENCES

RIO DE JANEIRO, March 22. (AP).— Brazil and Germany worked behind a curtain of official silence today to smooth out differences over the Brazilian ban on Nazi activities.

Informed quarters said Germany was making more friendly approaches than a few days ago when President Getulio Vargas rejected a German protest agains the ban his authoritarian regime imposed.

The German ambassador, Karl Ritter, was seeking to create a more cordial atmosphere because of resentment aroused in the Brazilian press over the Berlin Foreign Office organ's expression of dissatisfaction westerday with the Anti-Nazi prohibition.

The newspaper Anoite called the article "Impertinent", while the newspaper Correio Damanha said the Foreign Office publication had no basis to protest the treatment of the 155,000 Germans living in Brazil.

Reliable sources indicated some compromise might be reached permitting Germans in Brazil to carry on purely cultural activities.

PAIN TRUST INDICTMENT IS REFUSED BY COURTS

Special Judge Mencia, who is heading the drive against the druggists «pain trust», yesterday turned down a demand for indictment of some of Havana's leading drug-store owners

Dr. Gonzalez Manet, who presented the demand, was told that «conclusive evidence had not yet been gathered».

Meanwhile, a widespread investigation is continuing in an effort to break up the «pain trust» profiteering ring.

LAMBORN, HUTCHINGS & COMPANY

Members New York Stock Exchange

Bonds, Stocks, Sugar, Grains, etc.

Havana Offices:
The Royal Bank of Canada Building.
Telphone A-7214

RAW SUGAR

NEW YORK, March 22. (AP).—Raw Sugar was easier today and spot prices declined 4 points to 3.01. Sales reported included 28,700 bags of Puerto Rico at 3.03 and 18,000 bags of Philippines at 301 for mid-April shipment.

Futures were easier. The No. 3 contract declined under increased liquidation and hedge selling by houses with Puerto Rican connection. No. 4 was easier under further liquidation encouraged by the easier London Market. Final prices for No. 3 were 2 to 3 points net lower with sales of 16,800 tons. The No. 4 closed ½ to 1 point net lower with sales of 4,100 tons.

Range follows: (No. 3)

	High	Low	Last
Mch	—	—	2.16B
May	2.15	2.14	2.13B
Jly	2.17	2.16	2.15B
Sep	2.18	2.17	2.17B
Jan	2.15	2.15	2.14B
Mch 1939	2.16	2.15	2.14B

B—Bid.

Refined was unchanged at 4.55 to 4.65 for fine granulated with only a light inquiry reported.

WEATHER

Today's weather forecast: Cloudy with intermittent rainfalls, mainly in the Western end of the island. Strong breezes from the east and southeast.

NEW YORK, Mar. 22. (AP.)—High and low temperatures and weather conditions in 25 United States cities today were:

Albany, clear	80	36
Atlantic City, clear	58	46
Baltimore, clear	76	52
Boston, clear	60	44
Buffalo, clear	68	54
Chicago, cloudy	80	62
Cincinnati, rain	82	60
Cleveland, cloudy	84	58
Dallas, cloudy	66	66
Denver, clear	34	22
Detroit, cloudy	82	56
Indianapolis, cloudy	80	60
Jacksonville, clear	82	66
Kansas City, cloudy	70	66
Miami, cloudy	80	74
Milwaukee, cloudy	76	62
New Orleans, cloudy	80	66
New York City, clear	74	57
Phoenix, partly cloudy	72	42
Pittsburgh, cloudy	82	52
Portland, Me., clear	62	42
St. Louis, cloudy	78	66
San Francisco, cloudy	54	46
Tampa, clear	84	64
Washington, clear	86	50

HAVANA COURT

The Judge of Havana's First Instance Court yesterday ruled that the S. S. Manuel Arnús should not be permitted to leave Havana bay until a decision is reached on an embargo demanded by two Havana wholesale grocers.

Port authorities have been informed of the ruling and instructed to keep a close watch on the ship to stop sailing.

The embargo demand was filed yesterday morning by the grocers who accused officers in charge of the Manuel Arnús of attempting to evade payment of groceries, supplied by them for the past year and a half.

The ship was scheduled to sail for México next week, under recently appointed officers of the Mexican Navy.

The ship has been held here by port authorities since October 25, 1936, shortly after the beginning of the Spanish Civil War, pending a decision of the Cuban State Department regarding its ownership.

JAPANESE PREMIER SAYS NATION WILL NEVER GIVE UP TERRITORY IN CHINA

TOKYO, March 22. (AP).—Premier Prince Fumimaro Konoye told the Japanese Diet today that Japan will never yield «an inch» of territory the Japanese army has occupied in China.

Observers interpreted the Premier's statement, which was in answer to a question, to mean continuance of control of Japanese occupied territories through regional Chinese governments rather than annexation.

A Japanese-inspired government already has been established at Peiping in North China and formation of a similar government for Central China is expected.

«We must do our utmost to develop industry and the economic condition of the occupied areas, parallelling this work with cultural efforts.'

Cattlemen Object To Price Fixing In Beef Markets

Department of Commerce leaders insist that prices must remain at lower level despite protest

A large group of cattlemen and abbatoir owners, including Senator Loret de Mola and former Secretary of State Jose M. Cortina, yesterday lodged a strong protest against President Laredo's recent decree regulating the wholesale and retail price of meat.

The decree restores rates in effect on March 11 and strictly prohibits any increase. President Laredo passed the measure after receiving hundreds of protests against the prices set on meat throughout the island.

Opponents of the measure conferred at length yesterday morning with the Assitant Secretary of Commerce in an attempt to reach an agreement. They argued the government should not have intervened because a fixed price on meat cannot be set. They indicated that meat prices should be permitted to fluctuate in accordance with the demand and supply.

The Assistant Secretary told the cattlemen that members of their organizations had been consulted before approval of the decree and that they were in complete accord with the President. He added, however, that the matter would receive further study.

Interviewed later by reporters of the department, the Assistant Secretary said that the government «will not tolerate any increase at all in the price of meat». However, he continued, «an understanding, agreeable to cattlemen and abbatoir owners, may be reached in the near future».

He explained, however, that the understanding would not include a compromise regarding meat prices.

Meanwhile, Secretary of Commerce Raul Zarraga issued orders to the department inspectors to keep a close watch on all butcher shops in an effort to enforce the presidential decree.

HAVANA BOND LIST

Cuba 5's 1904 . . . . . 101 1-2 bid.
Cuba 5's '49 . . . . . 103 1-2 bid.
Cuba 4 1-2's '49 . . . . . 101 1-8 bid.
Cuba 5 1-2's '53 . . . . 102 1-4 to 104.
Cuba 5 1-2's '45 . . . . 72 5-8 to 73.
Cu Ry 5's '52 . . . . . 42 a 44.
Cuba Ry 7 1-2's '46 . . . . 51 to 52 1-2.
Cu Nor. 5 1-2's '42 . . . . 33 to 33 1-2.
MNU 7 1-2's '42 . . . . . 30 bid.
I T 4 1-2's '39 . . . . . 81 1 2 to 83.
ST ADJ 5's . . . . . 3 1-8 to 3 1-4.
GER 5 1-2's '65 . . . . . 26 to 26 1-2.
GER 7's '49 . . . . . 32 to 32 3-4.
HUNG 7 1-2's '61 . . . offered 49 7-8.

Curios

for Souvenirs at modest prices.

LA FLOR DE TOKIO

O'Reilly, 102. Near Central Park

COMPLIMENTS LAND YOUTH IN JAIL

Gustavo Balsinde was arrested after a chase by police yesterday on the Prado, accused of making obscene remarks to girls. He was jailed and $100.00 bail was set. Police announced a drive was being made against youths who molest women on the streets, as a result of several complaints received.

ALONG THE DOCKS OF HAVANA

The American Yacht «Atlantis», dedicated to oceanographic research work, arrived yesterday from Matanzas. She has been doing deep-sea investigation work off the north coast of Cuba and is manned by scientists.

* * *

A cargo of scrap-iron for France, 1,000 tons, has been loaded here, aboard the Louisianne. She will complete her loading at other Gulf ports.

* * *

The S. S. Evangeline sails today on her final voyage of the season. She had been on the Miami-Havana run, under charter to a new local company.

* * *

The «Snar», Norwegian, arrived yesterday from Norfolk, with a cargo of coal.

* * *

Arriving in ballast from Wilmington, the «Geniza» is here to load sugar.

* * *

Two car-ferries, the «Parrott», from Port Everglades, and the «New Orleans», from her name port, arrived yesterday with general cargo in loaded freight cars.

* * *

Transit passengers on the «Pilsudski», arriving yesterday on an excursion trip, numbered 479 and nearly all of them were members of a General Electric radio-sales group.

* * *

Customs Collections yesterday were $74,785.52 for the port of Havana.

* * *

As the Seatrain «New Orleans» came into port a stowaway, being returned here, jumped overboard and disappeared. The local agent reported the matter to Port Police.

CUBAN LARD IMPORTS UP

WASHINGTON, March 22. (AP). The Commerce Department reported today Cuban imports of United States hog lard increased during January over the same month of 1937.

Exports to Cuba during January totalled 5,321,702 pounds, as compared with 3,410,583 during the corresponding month of last year.

The report said lower prices had placed hog lard within the means of a greater percentage of the Cuban population.

DAILY STOCK LETTER

MEXICO CITY. Mexico has no intention of expropriating the mining and other industries as she did foreign industry, President Cardenas asserted today.

AMSTERDAM Bourse opened quiet, American issues were lower.

President Roosevelt leaves tonight for a ten day vacation at Warms Springs.

Maintaining vigorous attitude toward bank holding companies. President Roosevelt plans to urge their liquidation. Bank holding company discussion will be included in President's antimonoply message which apparently will not be sent to Congress till the President returns from Warm Springs.

CARLISLE sees grea demand for public utilities securities if government hostility ceases.

LONDON stocks closed steady.

PARIS market closed irregular.

N. L. R. B. brings charges against Armour.

Bankhead says TVA inquiry will be pressed even if President orders Morgan removed.

David Lilienthal indicated he would have a report to make to the President as to purchase Commonwealth Southern properties in Tenn. Valley when President returns from Warm Springs.

Senate defeats Veterans Bureau exemption amendment to reorganization bill.

Wrigley declares regular monthly dividends, payable in May, June, July, August, September and October first to record respectively the 20 th day of the month, preceding date of payment.

Chairman Morgan challenges chief executive's right to remove him. Says that he would welcome congressional investigation.

Railroads' own views as to what steps should be taken by Federal government for their aid were placed before special commite of I.C.C. members named by President Roosevelt to draft a railroad rehabilitation program. It included termination of Federal barge line operations on the Mississippi and other rivers. Relaxation of restrictions on government loans to railroads... Postponement of financial reorganizations until earnings revive. Passage of Pettengill bill to revise fourth section of Interstate Commerce. Act and a moratorium on expensive and restrictive labor legislation.

Charges that Federal government was monopolizing various fields of taxation and leaving nothing to 48 states, which have equal if not superior rights, were contained in letter to Senate finance committee by Governor Lehman of New York.—**Lamborn, Hutchings and Co.**

Generally low level of inventories was emphasized as factor most favorable to a business up-trend in a radio broadcast last night by Sec. Roper and spokesmen for nine major American industries including Tom Girdler, J. J. Pelley, Alvan Macauley, Jos. M. Schenck, and Axtel J. Byles. In general representatives of the consumer goods units appeared to take a more cheerful view of a possible spring upturn than spokesmen for the socalled heavy industries...—**Dow Jones.**

PARIS. Regents of Bank of France approved the government's project to increase the legal limit of treasury borrowings from the Bank and the transfer of 1,700,000,000 francs from the equalization fund to the defense fund.—**Lamborn, Hutchings and Co.**

GRAIN

The wheat market rallied moderately yesterday after May sold within 1-8 of the season's low. The trade is in a bear frame of mind and with outside trade so small the market is influenced either way with only small transactions. We suggest caution but believe the buyer on the breaks has the advantage.—**Lamborn, Hutchings and Co.**

WASHINGTON is again becoming the center of financial interest and the friendly attitude of Congress toward business is contributing importantly toward a restoration of confidence. Considerable revision of the onerous tax laws and a general tendency away from business reforms are a virtual certainty. Business trends are becoming more encouraging. Secretary Roper speaking in a radio symposium last night stated that many inventories have been reduced to subsistence levels and must be replenished. In general the speakers representing several fields of industry were cheerful about the trade outlook, especially the report on the consumer goods industries. The market has not yet thrown off the adverse influences of the unsettlement in Europe and uncertainties in the rail outlook. The latter is clearly depicted in the succession of new lows for rail averages while the industrial averages have remained above the lows November.—**Thomson and McKinnon.**

LONDON. Cabinet ministers were called into emergency session today. This session and tomorrow's regular weekly session were concerned almost solely with the problems of foreign policy and national defense.—**Russell News.**

PARIS. The Cabinet tonight agreed to raise the legal limit of treasury borrowing from the Bank of France from 15 billion francs to 20 billion francs. Marx Dormoy, Interior Minister, announced that a bill would be presented to Parliament to transfer nearly two billion francs from the exchange control fund to national defense extra budgetary credits.—**Mendoza and Co.**

30 industrials	121.92	122.48	120.09	120.29 off .14
20 railroads	24.07	24.20	23.55	23.61 off .07
20 utilities	18.23	18.35	17.79	17.86 off .03
40 bonds				87.14 up .02

Dow, Jones and Co.

NEW YORK TIMES AVERAGES:

25 railroads	18.45	17.91	17.95 up .02
25 industrials	155.05	152.46	152.95 up .47
50 stocks	86.75	85.18	85.45 up .27

Domestic bonds 67.26 up .45; Foreign bonds 83.01 up .84.

ILLINESS OF PRESIDENT DELAYS CABINET PARLEY

Presidential Palace military aides announced the postponement of yesterday's cabinet meeting due to a slight illness of President Laredo Bru.

The nature of his illness was not revealed but reporters were told it is not serious.

The cabinet meeting, in which several important matters were to be discussed, will be held Friday, it was announced.

CUBAN CRUISERS LEAVING TO MEET COLLEGE CADETS

The Cuban cruisers «Cuba» and «Patria» will leave today for Miami where they will be boarded by the students of the «Georgia Military Academy», who are to spend a short vacation here.

The students will be accompanied by the governor of the State of Georgia. They are scheduled to arrive here aboard the two cruisers on March 26.

DRINK TROPICAL BEER

M.E.C.D. 2016

VEANSE LOS ANUNCIOS CLASIFICADOS DE ULTIMA HORA EN LA PAGINA VEINTE

Profesionales

DRES. EN MEDICINA

DR. FRANCISCO J. DE VELASCO
Corazón, Pulmones, Estómago e Intestinos

DR. RUBEN DE VELASCO
Corazón, pulmones, enfermedades de niños. Consultas de 1 a 3, días hábiles. Horas especiales, previo aviso. Salud 34. Telf. M-6068.

DR. JOSE ALFONSO
Es especialista del Centro Asturiano. Enfermedades nariz y oídos. Clínicas mutualizables, de 10 a 12 y de 1 a 5: $1.00; de 2 a 4: $3.00. Turnos $5.00. Operaciones módicas, Salud 368. Telf. M-2350.

INSTITUTO HIGIA
ENFERMEDADES VENEREAS (EXCLUSIVAMENTE)
Curación rápida y garantizada de gonorrea reciente o antigua, prostatitis, artritismo blenorrágico, úlceras chancrosas, impotencia. Métodos modernos. Diatermia, fulguraciones. Consultas gratis. Belascoaín 48, altos, esquina a Jesús María. Teléfono: M-2127.

DR. ALEJANDRO MUXO
VIAS URINARIAS
Especialista de la clínica-hospital Centro de Septiembres y de la quinta de Dependencias, del Centro Asturiano. Consultas: Enfermedades del aparato genito urinaria. Enfermedades venéreas y trastornos sexuales. Consultas diarias, de 4 a 7 p. m. Perseverancia 49, entre Animas y Virtudes. Telf. A-7001.

DR. A. LABRADOR
Especialidad enfermedades estómago e intestinos. Flujos crónicos. Venéreos. Corazón. Riñones y Pulmones. Inyecciones intravenosas. Se hacen todas clases de análisis. Consultas de 1 a 4. Pagas de 1 a 3. Aguila 86, entre Reina y Estrella. Teléfono 3, entre Reina y Estrella. A-0801.

DR. CARLOS LAMAR
Especialista. Tuberculosis. Bronquitis. Especializado en la curación del Asma por procedimiento especial. Tratamiento de todas las enfermedades de nariz y de los bronquios y la tos. Consultas de 1 a 4, martes, jueves y sábados. Virtudes 130, altos. Teléfono U-1809.

GABINETE UROLOGICO ALEMAN
VIAS URINARIAS
Consultas gratis de 7 a.m. a 8 p.m. Tratamientos modernos con Vacunas especiales para curar la Gonorrea en pocos días sin dolor. No importa que estén crónicas o mal curadas. Garantizamos por medios científicos la curación radical. Para consultas y curas rápidas llame al teléfono M-3606. Módicos pagos. Impotencia, debilidad sexual, piel y sífilis. Jesús María 135, bajos, frente a la Casa de Dependientes. Habana.

DR. OCTAVIO RIVERO
Asma, tuberculosis, enfermedades pulmonares y alérgicas. (Coriza, urticaria)
Asistente Servicio del profesor Sauras, Barcelona; ex jefe clínico Dispensario Antituberculoso Municipal. Consulta: lunes, miércoles y viernes de 1 a 2 p.m. Hora fija, previo aviso. Campanario 43. M-6258

INSTITUTO DEL VIEJO
NEPTUNO 120
Especializado en el tratamiento de ancianos de más de 40 años. Servicio interno. Laboratorio. Visitas domicilios. Curaciones. Consultas. Asistencia médica. Farmacia. Estancias. Clínica. CUOTA MENSUAL $30.50 Obsequiamos el primer mes.

DENTISTAS

DR. J. M. GATELL
CIRUJANO DENTISTA
Habana Núm. 98, entre Obispo y Obrapía
Especialista en extracciones, puentes de oro y platino y dentaduras postizas. Arreglo de puentes en el día. A los clientes trabajosos les atiende en 24 horas. Facilidades de pago. Consultas de 8 a 5. Telf. A-8335.

DR. ARMANDO CRUCET
Cirujano dental y oral, de la facultad de Pennsylvania y del Garestson College of Oral Sugery. Ex profesor de la Moffit Porcelain Dental School de Filadelfia.
Tratamiento médico quirúrgico de piorrea alveolar dentadura de porcelana, dientes impactados. Rayos X, electro coagulación. Intra-alta frecuencia. Rayos Violeta. Consultas por hora fija. Habana núm. 17, entre Línea y Calzada, Vedado. Telf. F-5153.

COMADRONAS

CONSUELO RUDA
Matrona ex-interna de la casa "La Balear". Muchos años de práctica. Consultas gratis. Belascoaín 48, altos, esquina a Jesús María. Teléf. U-5824

COMPRAS

CASAS

SE COMPRA DOS, EN EL VEDADO, desde la calle 12 y 27 a Infanta, que no pasen de 9.000 a $10.000 cada una, que ser dos plantas aunque una vieja. La otra de una sola planta. Salud 160 F y Oquendo. Teléfono U-6616

ESTEVEZ Y LLORENS
Calle 23, departamento 304, Telf. F-4111. Compra y venta de fincas rústicas, hipotecas y administración de bienes. Seriedad absoluta.

SE COMPRA UNA NAVE DE HIERRO, uso, de 70x75 pies aproximadamente. Informan Agramonte 2 Telf. U-1492 y XO-1310

SE COMPRA: HABANA, VEDADO, desde el Monte, Víbora y Arroyo Apolo. Estrada Mora, San Ignacio 64. Telf. M-7432. Oficina de compra de casas y solares, de 9 a 12 y de 2 a 5.

SOLARES

SE COMPRA UNA FINQUITA QUE ESTE fuera de la Habana, que su precio sea aproximadamente de 2 a 9 mil pesos, que la tierra sea buena para frutos menores y que tenga agua. Dirigirse a Manuel Piñol. Obrapía 17. Teléfono 2433 de 2 a 8 p.m.

FINCAS RUSTICAS

SE COMPRA FINCA PROPIA PARA cerdos que esté por fomentar y sea de no tener río y prefiero terreno de monte, sea llano o de lomas. Habana clara a Pinar del Río. Que las caballerías aproximadamente de 15 a 18. Alvarez Pita, apartado 1, Habana.

AUTOMOVILES-ACCESORIOS

SE COMPRAN AUTOS AMERICANOS de todas clases de metálico, pagamos motores para lanchas. Se construyen piezas de todas clases. 29 y Paseo, Vedado; Telf. F-1605.

MUEBLES Y PRENDAS

A-1498: COMPRO MAQUINAS de coser y escribir, pianos, radios, relojes, pulseras, objetos de arte, bronces, mármol, cristales, vidrieras, muebles de oficina, neveras, relojes, muebles. Que sea buena venta. Negocio rápido: Teléfono A-1498.

COMPRAS

17 MUEBLES Y PRENDAS

Compramos:
Brillantes, platino, plata y oro
BAHAMONDE Y CIA.,
(desde 1893)
Amistad 94, casi esquina a San José

A-9003: COMPRO MUEBLES
FINOS Y CORRIENTES
Objetos arte, oficina todo, lámparas, equipajes, máquinas coser, sillones barbería, pianos, porcelana, bronce, ropa caballero. Todo lo que venda. Telf. A-9003.

U-1800: COMPRA MUEBLES
Pianos, máquinas de coser y escribir, objetos de arte, plata, porcelana, bronce, libros, antigüedades, neveras, oficinas completas, archivos y lámparas. Todo cuanto represente valor. «El Ras»: U-1800.

M-9603: "LA CONFIANZA"
Compro, vendo, cambio: máquinas escribir, coser, contadoras, burós archivos. (Joyas en general). Muebles modernos y toda clase objetos de arte, pianos. Suárez número 7, esquina a Corrales: M-9603

A-9003: COMPRO ROPA DE CABALLERO, máquinas de coser «Singer». Pago muy bien y en el acto. Telf. A-9003.

U-5154: COMPRO MUEBLES
Modernos, todas clases y máquinas coser Pagamos más que nadie. Vendemos, cambiamos y aceptamos muebles en fondo. No venda sin antes llamar a Díaz y Chao, Neptuno número 197 y 200: U-5154.

M-2655
COMPRO MUEBLES

COMPRO LAMPARAS FINAS DE uso y objetos de arte. Teléfs. M-8040 y A5-0082

A-7795: COMPRA MUEBLES
De todas clases. Pagamos más que nadie. También vendemos, cambiamos y alquilamos. No venda sin antes hacer una llamada: A-7795. Vamos en el acto. «La Honradez», Máximo Gómez núm. 85.

Compro M-9136

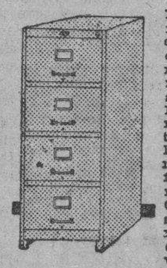

Muebles, máquinas de coser y escribir, contadoras, equipajes, lámparas, radios, neveras y objetos de arte.
Muebles de oficina, archivos metálicos, cajas de hierro, divisiones, mamparas, cafés, fondas, barbería, molinos de café. Compro todo. Avise a esta casa. Tenemos gran surtido. Háganos una visita.

COMPRAMOS JOYAS
Antiguas y modernas, con brillantes, zafiros, rubíes y esmeraldas finas, oro, platino, plata y enchapes hasta en pedazos. Objetos de plata, bandejas, juegos de café, cubiertería y otros artículos. Rosarios de oro y plata, con cuentas de perlas, coral, amatistas, etc. Pagamos bien. Vamos a domicilio.

CARBALLAL Y HERMANOS
San Rafael 138, entre Gervasio y Belascoaín. Telf. U-5744.

COMPRAMOS
Máquinas de coser, escribir, archivos, pianos, tapices, alfombras, objetos de arte, baúles, maletas, porcelanas, antigüedades, plata, adornos finos y bronces. **Teléfono: A-9640. La Segunda Imperial.** Corrales 187, esquina a Figuras. Atención rápida, tasación alta.

18 UTILES DE OFICINA

COMPRO MUEBLES DE OFICINA:
máquinas escribir, sumar y calcular, cajas caudales, archivos, sillas giratorias, baúles y maletas, oro, plata y brillantes. Pagamos más que nadie. «La Nacional», Villegas 93: A-9915.

19 LIBROS E IMPRESOS

LIBRERIA MONSERRAT. COMPRAMOS bibliotecas, resto de ediciones y libros en todas cantidades: pagamos como nadie. Llame al Tlef. M-1502 y pasamoc a domicilio. Monserrate 137

COMPRO LIBROS DE TODAS CLASES y en todas cantidades. Pago bien. Voy a domicilio. Dirigirse a José Martí, librería La Escuela en Monte y Egido.

NO REGALE SUS LIBROS ANTIGUOS, a librerías de viejo. La librería **ALBELA**, se los compra, pagándole más que nadie. Belascoaín casi esquina a San Rafael. Telf. U-5783

Arrendamientos

A-1 FINCAS RUSTICAS-URBANAS

FINCA RUSTICA: CEDO CONTRATO arrendamiento finca «María, al lado Escuela Técnica Mujeres Rancho Boyeros, carretera, ómnibus quince minutos Habana, un tercio caballería toda frutales seleccionados: cocos, naranjas, limones, mangos filipinos, marañones, caimitos, mameyes, guanábanas, chalet lujo, dos plantas, bohío gran gusto, carretera interior, agua, teléfono, alumbrado, jardín. Informes en la misma o Capitolio, despacho representante Benito Prieto.

Reparaciones

42 MUEBLES Y PRENDAS

GRAN TALLER DE TAPICERIA
DE MARTINEZ
Avisa a su distinguida y numerosa clientela el traslado del taller a Sitios número 47. Tapice sus muebles con telas importadas a precios económicos Doramos, barnizamos y reformamos toda clase de muebles. Trabajos garantizados. Recuerde: Sitios núm. 47. Telf. M-7872.

REPARACIONES DE MUEBLES
DE DIONISIO FERNANDEZ
Especialidad en barnices, colores y esmaltes. Combinaciones de maderas y chapas. Limpieza de muebles y envases. Especialidad: pianos y mueble de oficina. Pase por nuestro taller, en San José número 87, entre Gervasio y Escobar: U-5334.

REPARAMOS SUS MUEBLES, POR poco dinero, dejándolos nuevos. Casa Pardo: U-5761. Los modernizamos barnizamos a muñeca y esmaltamos «Duco». Pinturas mimbres a vapor y neveras. Tapicería en general. Azogamos espejos. Trabajos garantizados. San Rafael núm. 130.

Reparaciones

42 MUEBLES Y PRENDAS

MUEBLES Y DECORACIONES
INTERIOR.
Amueble y decore su casa, valiéndose de expertos artistas americanos. Verdaderas creaciones, originales y artísticas. Juego de sala, modelos exclusivos y acabados, seis o más piezas, desde $175.00. Juegos de cuarto y comedor, diseñados artísticamente, correspondiendo a ideas modernas y antiguas, se hacen a la orden y con rapidez. Cortinas regias y finísimas, lámparas y pantallas primorosas (importadas), cobertores individuales y toda clase de trabajos de tapicería. Paul K. Kruger, San Lázaro Nro. 35 Telf. M-3415.

!Repare a tiempo su nevera!
Rionda, Esmaltados por calefacción eléctrica. Infanta 52 y medio. Telf. U-3968.

REPARACIONES DE MUEBLES
CASA «CORO»
Barnizamos toda clase de muebles y tapicería. Especialidad en colores, combinaciones de maderas y chapas. Limpieza de muebles a domicilio. Estrella 27, entre Aguila y Angeles. Teléfono: M-2127.

VENTAS

48 CASAS

CASAS NUEVAS
BUENA FABRICACION
PARA RENTA O VIVIENDA
LAS MEJORES VIAS DE COMUNICACION
ALMENDARES Y LA SIERRA
Esquina, 5 cuartos, puede ganar 75 pesos en 7.500 pesos; centro, sombra, 4 cuartos, gana 45 pesos en 5.750 pesos. La Sierra, 3 cuartos: 5.750 pesos, gran Avenida 12, 3 cuartos: 7.500 pesos; calle E, 3 cuartos: 4.850 pesos; Avenida Cuarta, 3 cuartos: 4.750 pesos; calle C, esquina, 3 cuartos frente al parque: 4.650 pesos; Calle A, 3 cuartos, mucho patio, muy bello: $4,650; calle 12 dos plantas 2 baños lujosísimo chalet: 13.500 pesos. Para verla y demás informes directamente con el comprador: Victoriano Alvarez, FO--3786, reparto Almendares.

CASITA EN BATISTA $1,350, NUEVA, techos monolíticos, dos cuartos, comedor, cocina, servicios y terreno para fabricar una sala y un cuarto. Tiene una cerca mampostería elegante con reja hierro. Es una ganga. Salud 160-F, y Oquendo, Lizasoaín.

BUENA CASA: BARATA
Vedado, calle Seis, cerca 23. Fabricación magnífica, dos plantas independientes solas, comedores, 9 cuartos, hall, baños, cuartos y servicios de criados. Sin intermediarios. Comprador directo. Informes: Calle Cuatro número 555 altos, Vedado.

CERRO. CALZADA Y SALVADOR. Vendo por embargue dos casas madera teja francesa, $2,500. Cinco mampostería. Calle Magnolia en $5,200 facilidades. Telf. FO-1097 1 a 5

FLORENCIO LIZASOAIN AGENTE General de Inversiones. Compras y ventas rápidas de casas nuevas y viejas, solares y fincas rústicas. Hipotecas en el acto traiga sus títulos. Salud 160 F y Oquendo, teléfono U-6616.

FABRICAMOS POR $1.100
Facilidades pago, si tiene terreno, casas sala, comedor, 2 cuartos, baño, cocina con 3 cuartos $1,400, fachada arte moderno reparaciones. Iglesias: constructor, San Nicolás 288 teléfono A-9685

VENDO CASA CALZADA VIBORA, construcción antigua pero muy buena con mucho terreno de frente y fondo, sin intervención de corredores Informa Dr. Cardiñas, Cuba 23.

Precio de ganga
VENDO
JESUS DEL MONTE 417
Casa de Mampostería, azotea y tejas, 530 metros planos de superficie. Compuesta de sala, saleta, un salón corrido de 4.20 por 17 metros, dos cuartos, cocina de gas, dos baños con servicios completos y un hermoso sótano. Unica oportunidad. Escribanos y gustosamente lo atenderemos. Informes: Calle F número 34, Vedado, Habana, Oficina de Inversiones.

VEDADO: MAGNIFICO LOTE DE casas en más de 2,000 metros de terreno, produciendo $4,000 de renta anual, situado en lo mejor del Vedado, loma. Se vende como terreno yermo y precio de ocasión, a $17.00 metro. Produce más del 8 por ciento. Vea a Guillermo del Monte, Habana 84: M-2474.

CASAS EN VENTA
MONTE $9.000; SAN NICOLAS PEGADA Monte, 2 plantas, 4 habitaciones, sala, saleta, comedor, renta $70, Revilagigedo casa antigua grande $5.500. Gerardo Mauriz, M-7586. Metropolitana 538

AGUILA, MODERNA, $12.000; ESCOBAR, moderna, techos monolíticos, 4 habitaciones, sala, saleta, comedor al fondo, cuarto y servicio criados, baño intercalado, 2 plantas iguales, $18.000, Gerardo Mauriz, M-7586, Metropolitana 538

SAN RAFAEL, PROXIMA AL PARQUE, $90.000; Neptuno próxima Galiano, edificio moderno: $50,000; Galiano próxima San Rafael $48,000. Precioso edificio cantería, elevador, $65,000. Gerardo Mauriz, M-7586 Metropolitana 538

LA SIERRA, $3.250, BONITA CASA portal, sala, comedor, 2 habitaciones, baño, comedor. Otra esquina, $11.000. Otra $9.000. Almendares moderna 3 habitaciones, patio, garage, $5.500. Gerardo Mauriz, M-7586. Metropolitana 538

MIRAMAR, $15.000 ESPLENDIDA residencia moderna, 4 habitaciones 2 baños, etc. Otro precioso chalet sin estrenar $15.000. Otra espléndida mansión. Gerardo Mauriz: M-7586. Metropolitana 538

VEDADO: $6,500, OTRA $12.000; Otra calle 23 próxima Paseo, sala, gabinete, 4 habitaciones amplias baño completo, comedor al fondo cuarto y servicio criados. Gerardo Mauriz M-7586, Metropolitana 538.

SE VENDE LA PRECIOSA CASA San Lázaro número 76, entre Vista Alegre y Carmen, a una cuadra de la Calzada de la Víbora, construcción de primera, de gran lujo, compuesta de portal, sala, saleta corrida, cuatro cuartos, saleta de comer al fondo, cocina, servicio de criados, baño intercalado de gran lujo, 7.500 pesos, con 222 metros cuadrados de superficie. Informa su propietario: Francisco Torres. Aguiar 65. Teléfono A-7830. Pueden ver la casa de 8 a 11 a. m. y de 1 y media a 5 p. m.

SE VENDE: MARQUES GONZALEZ número 105, entre Figuras y Benjumeda, preciosa casa. Construcción de primera, de gran lujo; sala, saleta corrida, cuatro cuartos, baño intercalado de colores, servicio de criados, cocina de gas y carbón, calentador, etc., 7.500 pesos; 130 metros cuadrados de superficie. Informa su propietario: Francisco Torres. Aguiar número 65. Teléfono A-7830. Pueden ver la casa de 8 a 11 a. m. y de 1 y media a 5 p. m.

UNA CUADRA DE CALZADA CERRO, vendo casa grande antigua, garage, 16x39 metros. Buena para industria y vivienda. Mucha agua. Dueño Estrada Palma 463 casi esquina J. Delgado, compradores.

VENTAS

48 CASAS

PARA RENTA O VIVIENDA
LAS MEJORES VIAS DE COMUNICACION
ALMENDARES Y LA SIERRA
Esquina, 5 cuartos, puede ganar 75 pesos en 7,500 pesos; centro, sombra, 4 cuartos, gana 45 pesos, en 5,750 pesos; La Sierra 3 cuartos: 5,750 pesos; gran Avenida 12, 3 cuartos: 7,500 pesos; calle E, 3 cuartos: 4,850 pesos; Avenida Cuarta, 3 cuartos: 4,650 pesos; calle C, esquina, 3 cuartos, frente al parque: 4,650 pesos; calle A, 3 cuartos, mucho patio, muy bello: 4,650; calle 12, dos plantas, 2 baños, lujosísimo chalet: 13,500 pesos. Para varias y demás informes directamente con el comprador: Victoriano Alvarez: FO3786, reparto Almendares.

LA SIERRA, SE VENDE CHALET construcción primera, calle céntrica, dos rutas guaguas, cuatro cuartos, dos baños, rentando 50 pesos. Informa Padrón M-7703

CASA ACABADA CONSTRUIR, SITUADA A entre Lanuza y Fuentes, Almendares, portal, sala, dos cuartos, baño moderno, comedor hall, traspatio, monolíticos, $3,500, ganga, véanla FO-2856, también edificamos Fonollar y Cia.

VENDO NICANOR DEL CAMPO CALLE 8 entre 11 y 13 chalet 3 habitaciones jardín, garage, fabricado por Aolemany, doble olínea ómnibus $75. Informan en el mismo.

CASA PROPIA PARA PERSONA ENFERMIZA Alturas del Sanatorio La Esperanza, se vende casa moderna de mampostería, sala, dos cuartos, hall, comedor y cocina. Precio: $1.500, no corredores. informes Telf. I-7228

$9.000-00
Vendo casa nueva de cuatro habitaciones, garage etc., sin estrenar. Calle 19 esquina a 26. Vedado. Informan en la misma de 2 a 6.

EN 7,500 PESOS, SE VENDE CHALET de dos plantas independientes. Renta 12 por ciento, 400 metros. Informa su dueño en los altos, San Mariano 106, entre Felipe Poey y Heredia, Víbora.

49 SOLARES

VENDO SOLARES EN SANTOS SUAREZ, centros y esquinas en las mejores avenidas. Informa Lizasoain. Salud 160 F y Oquendo U-6616 Lizasoain

VENDO SOLARES CALLE CUBA, San Carlos, Estrella, Habana, Vedado, Almendares, la Sierra y Calzada Columbia. Informa Lizasoain, Salud 160 F y Oquendo U-6616

PARCELA SAN MIGUEL ENTRE
Basarrate y Mazón, 8.40 por 37.50 vara a $13.00. Se está fabricando al lado, tres plantas en tereno igual, urge venta hasta el día 1o. F-6316

AMPLIACION ALMENDARES: AVE. 7 y calle 13, frente al Parque y junto grandes residencias, vendo parcela esquina fraile a $4 y centro a $3, medida que quieran. Ruta 30 media cuadra. Dueño FO-3134

CARMEN 20 POR 22.73 POR MAYIA
Rodríguez, 10.63 por 22.73, $1.600 y $850.00, 14x58, calle 24, $5,50, 23x36, esquina, $6.00, otros esquina Vedado 2 casas, $14.00, Lotes Varadedo. Hurtado, U-1405.

VEDADO: VENDO PARCELA, 13 METROS frente, por 22.66 fondo, inmejorable punto: $6,500, único precio. Informes: San Lázaro 195, altos: A-9173.

LOMA DEL MAZO
SOLAR $990
Vendo en la calle Patrocinio entre J. A. Saco y Luz Caballero, frente al parque, solar que mide 14.15 por 50.70 total 717.40 varas. Propietario: J. González O-Reilly Nro. 26 M-2602

CALLE 23, ESQUINA $9,500
Vendo la mejor esquina de 23 rodeada de grandes residencias, mide 26.39 por 33. Propietario: J. González, O-Reilly 26. M-2602

VEDADO: EN LA CALLE 12, PUNTO alto de loma, hermoso solar de esquina, todo fabricado, sombra. Se vende a precio de terreno yermo, a $22.00 metro. Informes: Guillermo del Monte, Habana 84: M-2474.

VEDADO: CALLE 23
SOLAR: $2,850
Vendo completamente libre de toda carga, solar que mide 9 por 34.19 Unico por fabricar en la cuadra. Dueño: González, Telf. M-2602, O-Reilly 26.

MIRAMAR DE $2,50, $3,50, $4,50, ALTURAS, Almendares, Ampliación Sierra, 12x35, 15x47, otros Ave. Paz Vedado 20x24, fraile, 12x35. Varias casas. Lotes Varadero, 95x30. Fincas Hurtado U-1405

REPARTO MIRAMAR. PARCELA
Medida ideal. Acera de sombra. Contigua a la esquina. Séptima Ave. entre 28 y 30. Informa: Luís Larrea, Reina 14. Telf. M-9498.

MAGNIFICA OPORTUNIDAD. VEDADO parcela calle 21 312 varas a $7.00 vara, trato directo con dueño. FO-2348, de 12 a 2. Preguntar por José Antonio.

UNICA GANGA. VEDADO. ESQUINA calle 17, mide 29.48 por 41, $6.00 vara. También otras medidas desde $5.50 vara. Lo que pueda desear tengo en Vedado, Marrero, M-7774.

SOLAR CALLE SAN MIGUEL. — vendo en precio muy razonable un solar en la calle San Miguel No. 199 entre Hospital y Espada con 6 metros 60 centímetros de frente. Trato directo, Departamento 312. Edificio Oficios Nro. 18

SE VENDE SOLAR
Esquina Moreno y Esperanza, Cerro 750 metros. Ganga. Obispo 52, Casa Wilson.

PARCELA IDEAL
12 POR 34.
REPARTO ALMENDARES
EN $1.100
En donde se van a construir tres grandes residencias. Lo único que queda por fabricar. Informes directos al comprador. Alvarez: FO 3786

SE VENDE LA MEJOR ESQUINA de Fraile del Vedado, para fabricar 4 pisos, calle 23 esquina a Baños con 33.66 metros por la calle 23, y 36 metros por la calle de Baños, a 35 pesos el metro. Tiene la cloaca a dos metros y 50 centímetros de profundidad, circunstancia que permite sótanos para garage, cuarto de criados y demás servicios. El Municipio ha aprobado ya que en el Vedado se puedan construir 4 pisos. Esta esquina con el sótano, que se puede hacer por la profundidad de la cloaca, equivale a cinco pisos sin elevador. Pídale a su arquitecto que le redacte un proyecto de Casa de Apartamentos y verá que es magnífica inversión y producirá inmejorable renta. También se presta para residencia de lujo. Informa su propietario: Francisco Torres. Aguiar número 65. Teléfono A-7830.

VENTAS

49 SOLARES

PARCELAS ESPECIALES EN TERRENO LLANO, SIN DEFECTO ALGUNO, EN LOS MEJORES REPARTOS
FABRIQUE SU CASA A SU GUSTO
10 por 23.96, la parcela en 750 pesos; 12 por 23, la parcela en 750 pesos; 12 por 35, la parcela en 1,100 pesos; 22 por 23, esquina: 1,350 pesos; 10 por 47, sombra, en la mejor calle de Almendares, la parcela: 1,750 pesos; 10 por 45 la parcela: 1,150; 10 por 40 métros, Libertad, Víbora: 1,100 pesos; 20 por 40, la parcela: 2,000 pesos; 9 por 30 varas, Vedado, calle 21, sombra, parcela: 4,320 pesos; 27 por 30, calle 21, sombra, parcela: 12,000 pesos Para lerlos y demás informes: Victoriano Alvarez: FO-3786.

SE VENDE SOLAR CERCADO, 10 varas, frente 47 fondo, 470 varas a $4.00 vara. Calle C entre 16 y 18. Reparto Almendares frente al Parque Japonés. Telf. FO-2528

SE VENDE UN SOLAR CERCADO y pavimentado con tres habitaciones, dos baños, lavadero, todo moderno en la calle San Mariano Nro. 27 entre J. Bruno Zayas y Luz Caballero. Véalo que es muy bonito. Informes: F-2346

50 FINCAS RUSTICAS

FINCA RECREO, $2,400, con 160 metros frente carretera a 25 minutos de Habana, cuarto de caballería, hermoso chalet, sala, comedor, cuatro cuartos, cocina, baño con agua corriente, garage. Dos pozos, 300 frutales. Dueño la vive, trato directo, «Villa Rosa», kilómetro 33, carretera Habana-Batabanó.

FINCAS RUSTICAS DE ADMINISTRACIÓN venden desde media caballería hasta doce, frente carretera. Frutos menores, cerca provincia Habana. Informes: San Lázaro 360 bajos, U-1802 pegado Belascoaín Llenín.

NECESITO CLIENTE EN ALQUILER, con opción a compra, pequeña finca con terreno, buena para vegetales, en sección saludable, no más de 45 minutos de La Habana. Que tenga como mínimo una caballería, la cual podrá ser comprada en el futuro. El cliente tiene interesante proposición para el dueño de un gran terreno para vender en parcelas. Beers, San Ignacio 16: M-7730 y Campanario 172, altos.

VENDO FINCA DE DOS CABALLERÍAS, carretera San Antonio de los Baños a Vereda, hermoso chalet, caballos, vacas, muchos frutales, propia para recreo. Informes: FO-3778.

GUINES: 33 CABALLERIAS VENDO, casas, regadío, frutos menores, palmares para ganado, cerdos, cercada, entre dos ingenios, provincia Habana: $13,000. Marcial Rodríguez, Monte 77: M-7577.

FINCAS EN VENTA
ARROYO ARENAS, CARRETERA, 2 caballerías, gran arboleda, otra carretera Central, $4.500; Otra Rancho Boyeros, 1 y media caballería $8.000 pesos; otra Caimito, $10,000; otra 3 caballerías, $17,000. Gerardo Mauriz, M-7586, Metropolitana 538.

10 CABALLERIAS CASA MAMPOSTERÍA; $32.000, 30 kilómetros de la Habana frente carretera; otra Rancho Boyeros gran casa mampostería en carretera, muchos frutales, preciosa finca, $25,000. Gerardo Mauriz, M-7586, Metropolitana 538

MATANZAS: 140 CABALLERIAS, $300 por caballería entre ingenios, propia caña o ganado, facilidades pago o se cambia por propiedades en la Habana. Otra próxima Fomento, 60 caballerías, monte, maderas, $8.500. Otra Santa Clara, 86 caballerías, $12,000. Geraro Mauriz, M-7586, Metropolitana 538

51 ESTABLECIMIENTOS

BODEGA VEDADO SOLA ESQUINA, sin competencia, $1.700, mensual venta $3.000, mercancía $4.000, facilidad pago, 4 años contrato, comodidad para familia. Verdadero negocio para 2 socios. Cuenya, Monte y Someruelos, Café.

VENDO SALON DE REFRESCOS CAFÉ, helados, cigarros, montado a la moderna. Neptuno 130 esquina a Lealtad bajos de la Academia J. López.

SE VENDEN 3 ULLONES ANTIGUOS de 5 galones, 9 galones y 10 galones. Informan Bernaza Nro. 30, 12 a 4. Cuarto Nro. 9

VENDO CAFE-LECHERIA FUENTE Soda, $850, ventajoso contrato, pocos gastos por no pagar alquiler. Su dueña vende en ganga. Fernández, café Independencia Belascoaín y Reina.

BODEGAS CANTINERAS
Lo mejor del Vedado, $1,500, por enfermedad del dueño, Villegas $1:500 Salud $2.500 tres gangas. San Lázaro 360 bajado a Belascoaín, bajos, Llenín.

CAFE CANTINA
Rodeado de industrias, tiene fonda, $1.500,00; casa huéspedes, calle Obispo $1,200; Vidriera tabacos en 200; bodeguita criolla $250. Teniente Rey y Villegas, vidriera café Alfredo.

VENDO UNA FUENTE DE SODA en el mejor lugar de la Habana, vende 15 a 20 pesos diarios. Informa Benito Remis Prado Nro. 119

VENDO MAGNIFICA BODEGA, EN Calzada: 1,800 pesos, los hay en existencia. Ventajoso contrato. Vende 35 pesos diarios, mucha cantina. Véame que la comprará. Carballo, café La Diana, Reina y Aguila.

VENDO UNA CARPINTERIA CON aparatos y terreno preparada para toda clase de trabajos. Informan, Juan B. Zayas 15, esquina a Vista Alegre, preguntar por Juan.

VENDO FONDA EN CALZADA ESquina, no paga alquiler, vende de contado $15.00, tiene muchos abonados y casas para vivir sin ningún alquiler. Se vende muy barata por tener que embarcarme. Informes: Galiano y San José, café, M. Torres.

53 AUTOMOVILES-ACCESORIOS

U-3003
No pierda su tiempo recorriendo casas en busca del automóvil que usted necesita. Tenemos de todo, a buenos precios y con amplias facilidades. Llámenos: U-3003.

CAMIONES WHITE, MODELO NUmero 52-D., reconstruídos totalmente y en perfecto estado mecánico de funcionamiento, se venden. Están equipados con dos gomas delanteras y cuatro traseras, todas neumáticas, carrocería de acero con volteo hidráulico, de 6.50 metros de capacidad cúbica y 5 y media toneladas, capacidad de carga. Tienen chapa del ejercicio corriente, gomas de repuesto. Para informes e ir a verlos: Luis López, Aguiar número 65, altos, Habana.

FORD DOS PUERTAS, 4 CILINDROS ruedas, V-8, perfecto estado. $250. Bruno. Genios No. 2. Habana.

GRAN CHANCE
POR SOLO DOS DIAS
Ford reparto de lujo, 1937., motor chico, 35 kilómetros por galón; magníficas condiciones. Precio: $350.00 cash y $350 en plazos. Si realmente interesa, llame a Hernández, U-8273 y U-1966

U-3003
Si ya buscó y no ha encontrado lo que deseaba, llámenos que tenemos toda clase de automóviles de todos los precios y condiciones No lo olvide: U-3003.

CHEVROLET CERRADO, ACABADO de pintar, fuelle y gomas nuevas, dos puertas. Para verlo: de 9 a 6, Virtudes 43, altos. Telf. M-2733. Se regala a primera oferta. Guillermo.

VENTAS

53 AUTOMOVILES-ACCESORIOS

VENDO V-8, DEL 36, LUJO 4 PUERtas, baúl, radio como nuevo, $575. $200 entrada resto 12 letras $33. Dodge del 40, 4 puertas, $275. Facilidades, San Francisco 53, Habana.

CARROS USADOS
1937 Buick Sedan 4 puertas, Radio.
1937 Pontiac Sedan 4 puertas.
1936 Chrysler Sedan 4 puertas, Radio.
1936 Chevrolet Sedan 4 puertas, (Varios).
1936 Pontiac Sedan 4 puertas.
1936 Graham Sedan 4 puertas.
1935 Oldsmobile Sedan 4 puertas.
1935 Ford Sedan 2 y 4 puertas.
1935 Chevrolet Sedan 2 y 4 puertas.
1935 Pontiac Sedan 2 puertas.
1935 Studebaker Sedan 4 puertas.
1935 Willys Panel de Reparto.

Tenemos infinidad de otros años y marcas, venga a verlos, los estamos liquidando, a la primera oferta razonable.

AGENCIA "PONTIAC"
Marina 64, esquina a Vapor, frente al Torreón.

VENDO DE SOTO DEL 35 TIPO ESpecial como nuevo. Se da muy barato. Informa: Tomás González. Infanta Nro. 103 teléfono U-5268

VENDO 2 BEBY PAKARD, CERRAdo 7 pasajeros del 30; Roll Roy, otro Packard seis, otro 31 Gran Payge 30, todos siete pasajeros, para turismo; cambios, fácil pago. Hurtado U-1405.

AUTOMOVILES
Para todos los gustos y presupuestos. Tomamos el suyo y facilidades de pago. Ramos y Leivas. Teléfono: F-7233, Calzada y L., Vedado.

VENDO UN FORD 31 CERRADO 4 puertas cinco gomas nuevas en 275 pesos. Un Plymouth 4 puertas abierto con chapas $80.00. Garage Vives, 145 Informa Mateo.

STUDEBAKER 35 SEIS CILINDROS con radio, está como nuevo, se vende con facilidades de pago. Garage «Montañés», Gloria y Economía, véalo hasta las 12 m. Telf. A-6601 Mariñas.

MAGNIFICO FORD 1937, CUATRO puertas, con radio, forrito de aire, color especial, en buen estado de todo. Damos muchas facilidades. Verla en la casa de los carros usados baratos. J. Ulloa y Cía., Prado 5.

ESTUPENDO CHEVROLET 1936, cuatro puertas, color azul perla, vestidura cuero, con gomas y demás en muy buen estado. Precio bajo y a plazos. J. Ulloa y Cía. Prado 5.

CAMION TRACTOR PARA REMOLque con motor Diesen Hércules 54 caballos solamente ha caminado 4.800 kilómetros. Frenos Westinghouse. Casi nuevo. Precio equitativo con facilidades. J. Ulloa y Cía. Prado 5.

APROVECHE ESTUPENDO PACkard 120 de 1937, cuatro puertas, seis ruedas, cuero verde haciendo juego con color del carro, gomas blancas, descansapies. Precio razonable, con facilidades. Con la misma garantía escrita que en un carro nuevo. J. Ulloa y Cía. Prado 5.

PYROIL
GENUINO
Indispensable para su motor, sea éste de automóvil, Diessel, industrial o marino.
Larga vida y economía inmediata.
Unicos distribuidores en Cuba:
«LUBRICANTES AUDEC, S. A.»
Arbol Seco y Desagüe.
Telf. U-1276

CUÑA FORD 1930, COMO NUEVA, funcionando admirablemente. Se vende a precio atractivo. Facilidades de pago. Agencia Ford de Marianao.

CARROCERIA FULLMAN, PARA guagua, en buen estado. Sólo necesita ligeras reparaciones. Se vende baratísima por no necesitarse. Agencia Ford de Marianao.

OPORTUNIDAD PALA EL QUE NEcesite un automóvil barato.

VENTAS

56 MUEBLES Y PRENDAS

Antigüedades y objetos

De Arte: crucifijos de tallas admirables, cuadros de mérito, bandejas, juegos de café, cubiertería, candelabros, escribanías, jarras, palanganas y otras cosas. Toda plata legítima. Alhajas antiguas y modernas en profusión a precios reducidos.

CARBALLAL Y HERMANOS
San Rafael 138, entre Gervasio y Belascoain. Telf. U-5744.

MUEBLES EN GANGA

Juegos de cuarto Arte moderno 4 pesos mensuales, comedor, caoba, último estilo: 3 pesos mensuales; sala y recibidor, modernísimo: pesos mensuales; juego de cuarto, tres cuerpos: caoba, últimas creaciones: 5 pesos mensuales.
Precios muy bajos.
«LA EMINENCIA» NEPTUNO 188

MUEBLES A PLAZOS

Y al contado. Casa Hierro, Compostela y Merced. Precio de liquidación, desde los más modestos hasta los más lujosos. Tomamos muebles usados en fondo. Vea nuestra exposición: M-1220. Alquilamos muebles.

57 UTILES DE OFICINA

MUEBLES DE OFICINAS

VENDO Y COMPRO
«LA CASA GONZALEZ»

Burós, bibliotecas, pupitres, sillas giratorias y toda clase de muebles para oficinas.

CAJAS DE HIERRO
Archivos, Tarjeteros, Kardex armarios de acero.

MAQUINAS DE ESCRIBIR
Sumar, calcular, mimeógrafos, adresógrafos.
Compostela 43, entre Progreso y O-Reilly
O-Reilly 58, entre Habana y Compostela.
Teléfonos: M-8638 y M-8081

MUEBLES DE OFICINA

SE LIQUIDAN
POR TRASLADO

Rejas, mamparas, mesas, butacas, archivos, armarios, sillas, máquinas de sumar, etc.

BUENA OPORTUNIDAD
Compostela 53, entre Obispo y Obrapía. A-7743

MUEBLES DE OFICINA

VENDO Y COMPRO

Burós, sillas giratorias pupitres, libreros, satélites, juegos de recibidor.

CAJAS DE HIERRO

Caja de archivos armarios de acero, archivos, tarjeteros Kardex. Aproveche la liquidación de un lote de máquinas de escribir y sumar.

MAQUINAS DE ESCRIBIR

Sumar, calcular, mimeógrafos y adresógrafos.
«LA NACIONAL»
Villegas núm. 93, entre Teniente Rey y Amargura. Telf. A-9915.

58 LIBROS E IMPRESOS

VENDO DICCIONARIO HISPANO Americano, 28 tomos: $25.00; Enciclopedia Británica, toda piel: $25.00. La mejor música del mundo y otros muchos interesantes, San Rafael 141, bajos, casi esquina a Oquendo.

LIBROS Y MODAS

Acaban de recibirse las mejores y más importantes Revistas de Modas para la Primavera y Verano de 1938, entre muchas otras merecen especial mención: Elite La Moda de París, Revue Parisienne, Perfection, Prestige, Supreme, Chic Parisien, La Femme Chic, Femme Elegant, Jeunesse Parisienne, Chapeaux Elegant, Chapeaux Modernes, la Chaussure, Album de Ceremonies, Album de Bal, Creations de París, Croquis Aristiques Croquis Etudies, Elegances d-Eté, etc.
Compre sus Modas en
LIBRERIA ALBELA
Belascoaín y San Rafael: U-5783
Apartado 511. —Habana

59 RADIOS

¡¡USTED NUNCA PIERDE!! — RAdios de acreditadas agencias en Cuba nos han sido entregados para su realización por la llegada de los nuevos Modelos 1938 Grunow, Philips, Víctor. «El Mercado del Radio», Monte 230, media cuadra Mercado.

RADIOS NUEVOS

7 TUBOS, $40-62

Superheterodinos. Toda onda, ojo mágico. Otros modelos desde $25.00. Todos a precio de fábrica. Calle 20 No. 363 entre 23 y 25 Vedado.

AFINADORES

AFINE SU PIANO POR $3.00, CON toda garantía y seguridad. Manuel Domínguez, afinador mecánico y barnizador de pianos, graduado en la escuela «Danguard», en New York. Taller de Reparaciones: Dragones entre Prado y Zulueta. Telf. M-3040.

60 INSTRUMENTOS DE MUSICA

VENDO MAGNIFICO PIANO EUROpeo en $70.00 otro Howard en $65, uno Mastertone en $135, todos garantizados sin comején. «El Brillante», Aguila Nro. 139 M-1661.

«LA INTERNACIONAL», DE SAN Rafael 57, esquina a Campanario, vende los mejores pianos, cuarto de cola y verticales, europeos y americanos. Facilidades pago. «La Internacional». Teléfono A-6100.

AVISAMOS A TODOS LOS QUE DEseen adquirir pianos, que tenemos en existencia los modelos 1938 (Spinettes) de la más afamada marca mundial. «La Internacional». San Rafael 57, esquina a Campanario. A-6100.

VENTAS

60 INSTRUMENTOS DE MUSICA

LA PREDILECTA

LA CASA QUE NO COBRA EL LUJO

Realizamos pianos a precios increíbles y con grandes facilidades de pago. Tenemos el piano que usted necesita. Lo mismo para profesional que para estudiante. En alquiler desde $2.00 mensuales. San Rafael y Oquendo. (al lado del Bar). U-2530.
60

61 DE ANIMALES

POR NO PODERLO ATENDER VENdo un lindo potro y una jaca con su montura tejana y varias novillas recentinas. Finca Cuatro Vientos, Marianao.

TENEMOS DE VENTA UN LOTE de toros de pura raza Brahmin Guzerat (Zebu), importados recientemente. Harper Brothers, Concha número 11, teléfonos: X-1649 y FO-7342, Habana.

VACAS

Recentinas de pura raza. Si necesita, no compre sin antes ver las que hay en la finca «Limones», sita en la carretera de Vento, kilómetro 6 y Avenida Boyeros. La ruta 76, lo deja en la puerta. Informes: Telfs. 1-6139 y M-2189. F. Fernández.

GANADEROS: PROXIMAMENTE IMportaré para la venta, lote de toretes Brahmas del tipo Guzerat, así como dos añojas Shorthorn de leche. Todos inmunizados contra fiebre tejana y otras. Todos con excelente pedgrée. También vendo toretes Santa Gertrudis, importados en diciembre último. Para informes, dirijanse a Enrique J. Tomeu, Van Horne 20, Zambrana, Camagüey.

POLLITOS PLYMOUTH ROCK JAbados blancos y perdices, Rhode Island Red, Leghorn y catalanes. Huevos de incubar y reproductores. Granja «Los Cocos», Telf. I-6085

VACAS

Se venden vacas y novillas de raza, recentinas de mucha producción. Informes: Ayestarán número 1. Telf. U-1129. Castillo.

VENDO A PRECIO DE SITUACION, mulos, carros y arreos de todas clases caballos, mulos de monta, y Pony, 4 potros sementales, 7 y media cuartas, bonito color; 40 mulos criollos, domados de monta y cerreros cerrados, para lecheros y un burro semental, criollo; una cesta de mimbre, con sus arreos, montura y una Pony Domingo Jarro, Marina y Atarés, Jesús del Monte X-1876

62 OBJETOS VARIOS

FUENTES DE SODA DE 450, 500, 600, 700, 850, 900, 1000, 1200, 1,300 y 1,500 pesos. También tenemos aparatos completos para colocarlos en su casa con facilidades de pago. Preguintar por Mando, Salud y San Nicolás. Fuente de Sola de 11 a. m. a 2 p.m. Cafeteras eléctricas nuevas y de uso. Fuentes de soda eléctricas de uso, propias para cines.

SE VENDE UNA MOTOCICLETA HArry Davidson, con coche. Informan: FO-7914 Mazaira.

VIDRIERAS, CONTADORAS

Vidrieras de todas formas y tamaños, mesas Vitrolite, sillas, banquetas, exprimidores frutas, pasteleras, caja caudales, neveras, molino café, picadoras carne, rebanadoras jamón, contadoras «National». Compro, cambio y vendo.

MAQUINAS ESCRIBIR, BUROS

Archivos, tarjeteros, sillas giratorias, libros, mesas para máquinas. Véame antes de cambiar, comprar o vender sus muebles oficina, divisiones, mostradores. Casa Cano, Habana 116 y medio, entre Teniente Rey y Amargura: A-8607.

Dinero-Hipotecas

63 SOLICITUD

PARTICULAR DESEA COLOCAR $1,200-00 en hipoteca Habana, Jesús del Monte, trato directo con el interesado. Vega, Escobar Nro. 162, altos, de 12 a 2.

DINERO

No pierda tiempo. Cuando necesite tomar dinero en hipoteca o pagarés, vea a M. Fernández, San Ignacio 50, Telf. M-9272 de 2 a 5. Operación rápida y absoluta reserva.

64 OFERTAS

DOY $6,000 SOBRE BUENAS CAsas, Habana o repartos, bajo interés. Si me gusta el lugar. Obrapía 33, Bolsa. Andrés Pérez: M-8674.

COMPRO BONOS Y ACCIONES DEL Banco Asturiano y Banco Gallego, Cubana de Electricidad, Bonos Centro Gallego, se pignoran. Compro y vendo Bonos y Acciones de todas las Compañías cotizables y no cotizables en la Bolsa. Manuel Piñol, Obrapía Nro. 17.

DINERO

Sobre joyas, en todas cantidades.
«LA PERLA»,
Animas 84, casi esq. a Galiano.
Telf. A-8222.

DOY DINERO EN HIPOTECAS AL 7%, operación en 24 horas; también sobre bóvedas, panteones, alquileres de casas, etc. Compro casas y fincas rústicas. Alberto Cuervo. Edificio La Metropolitana, 342. M-2808.

Dinero-Hipotecas

64 OFERTAS

HIPOTECAS: — TENGO PARTIDAS de $500, $1,000, $2.000 etc. etc. Operaciones rápidas, traigan sus títulos. Salud 160 F y Oquendo. U-6616 Lizasoain.

DOY DINERO HIPOTECA RAPIDAmente habiendo garantía para cualquier lugar, también compro. Informes: San Lázaro 195, altos. A-9173.

DINERO

Facilito grandes y pequeñas cantidades en primera hipoteca desde el 7 por cierto en adelante, para la Habana y sus barrios. Compro y vendo casas, solares y créditos hipotecarios Compro y vendo Bonos y Acciones.

Julio C. Granda
Obrapía 33 Telf M-5921 y FO-1668

65 BONOS Y VALORES

CAJAS RESERVADAS

Las tenemos en nuestras bóvedas construídas con todos los adelantos modernos y las alquilamos para guardar valores de los interesados. En esta oficina daremos todos los detalles que se deseen.
N. GELATS Y COMPAÑIA
106 Aguiar 108 esq. a Amargura.

PARA LAS DAMAS

67 PELUQUEROS

MANOLO: PELUQUERO A DOMICIlio. Cortes permanentes. Croquinol. Sobriza, tintes y decoloraciones llame teléfono M-6014

70 INTERES PARA LAS DAMAS

MODISTA
Rosalía Hernández
San Rafael 152-B., bajos.
esquina a Oquendo:
U-3127.
Dobladillo de ojo. a:
2 cts. vara
Forramos hebillas a máquina.
Precios muy económicos
Plisados de todos tamaños bordados, festones y ojetes en colores. Forramos botones. Hacemos vestidos de alta costura y económicos.
TENEMOS MENSAJEROS

LOLITA CARRASCO

CORSETERA

Ha resuelto el problema de las señoras y señoritas gruesas, con sus fajas y corsets, mi (Línea) y sus inimitables brosieres y ajustadores. (Lolita). Se reciben órdenes por el Telf. U-6252, Neptuno 121, altos, entre Perseverancia y Lealtad.

SE CORTA Y ENTALLA, 50 CTS. cualquier hechura; también se termina en algodón, $1.00. Seda, $1.50 y $2.00. Reformamos sombreros a precios módicos, plancharlos y engomarlos, 25 cts. Clases corte y costura sistema «Martí». Amistad, 70.

¡FUERA CANAS! OBTENGA UN hermoso color: negro, castaño o rubio, usando la tintura La Favorita». Teñido del cabello, 3 pesos. Estuche, 1 peso. De venta en todas las Farmacias. Depósito: Virtudes número 28: «Casa Pilar». M-9392.

SISTEMA "ALEMANY"

INSTITUTO NACIONAL DE CORTE Y COSTURA

San José número 9. Creadora: señora Matilde Alemany. Método reconocido y autorizado por la Secretaría de Educación y el supremo arte del buen vestir, garantizando la enseñanza por este famoso método. Numerosas profesoras siéntense orgullosas de haber obtenido el título de capacida. Primeras clases confecciona sus vestidos perfectos. Pueblo: no se dejen sorprender por cierto sistema que dice ser oficial, siendo incierto, pues todos los sistemas tienen el mismo derecho (declaración de la propia Secretaría de Educación). Clases gratis a los pueblo.
Sucursales: Sra de Orfila, Compostela 114 B; Hortensia, Atocha 6, Cerro; Cerro, 1267 lado La Bondad. Mercaderes 14; Monte número 6, entre Amistad y Aguila; S. Miguel 252; Zoila, Sitios 181; Zanja 36 por Campanario; Sra. de Alfonso, Aguiar 43, 2o. piso, ascensor; Aguila 83 y 500 más. Pida informes y diremos la más cerca a su hogar; vendemos métodos y clases a domicilio.

$1.50 CORTE Y COSTURA

$1.50 MENSUAL
ACADEMIA «SANTA TERESA»

San Rafael 71, entre Campanario y Lealtad. Hágase profesora en tres meses. Desde la primera clase usted podrá cortar sus vestidos por figurín. También clases por correspondencia. Pidan la primer lección, incluyendo 3 centavos para franqueo. Expedimos títulos. Telf. A-9222.

JOSEFINA

Neptuno 121, altos. Si piensa casarse, Josefina le ofrece su traje de novia a precio de realización, de 10 pesos en adelante. Trajes de noche, desde 3 pesos, gran surtido. Alta costura en sombreros y vestidos. Ropa interior sin competencia. No lo olvide: Neptuno 121, bajos.

ACADEMIA CENTRAL

DE CORTE Y COSTURA.
Sistema MENDEZ. Neptuno 81.

Deseando enseñar mi valioso sistema me es grato ofrecer clases por el más moderno de los sistemas; también a domicilio y correspondencia. Han sido graduadas con nota de Sobresaliente las señoritas Carmen Menéndez y Josefina Requejo. Se dan clases en Maloja 15 y San José 133. Moldes a medida. Moralidad.

PARA LAS DAMAS

70 INTERES PARA LAS DAMAS

COSTURERA BARATA. — REPROduce con fidelidad los últimos modelos Precios reducidísimos. Calle 17 No. 1160, entre 16 y 18, altos, Vedado.

VELLOS

Extirpación definitiva de los vellos de la cara, muslos, piernas, etc. Tratamiento garantizado .Sra Alexander, calle Tercera número 405 entre Dos y Cuatro. Vedado

ENSEÑANZAS

75 PROFESORAS - PROFESORES

PROFESOR GRADUADO EN LA Normal Central de Madrid. Clases a domicilio de Aritmética, Gramática, Taquigrafía Pitman, Mecanografía al tacto. Cuotas módicas. Sr. Pedrós L Nro. 256. Telf. F-4124

ACADEMIA
GREGG ACADEMY
Taquigrafía, Mecanografía, Inglés. Comercio.
PROFESOR RICHARDSON
DIRECTOR.
Manzana de Gómez 514 Telf. A-9798.

ACADEMIA BRAVO

Cursos para ingreso Escuelas Ingenieros, Normales, Comercio e Institutos. Bachillerato nocturno.
PRIMERA ENSEÑANZA

Colegio-Academia para cursas todas asignaturas de Bachillerato (autorizado) para expedir certificados de Octavo Grado para ingresar sin sufrir examen en Institutos. Normales, Hogar, Técnica y Comercio, Teneduría, Inglés, Correspondencia, Cadetes y Aviación Militar y clases especiales a domicilio. Profesorado competente. Cuotas módicas. Pupilos y externos, ambos sexos. Omnibus a domicilio, Neptuno 199, esquina a Lucena. Telf. U-2627.

BAILES MODERNOS: «TOMASIN»

Profesor de moda. Enseña a bailar rápido, elegante: son, pasodoble, vals, blues, fox, tango de salón, vals vienés. Seriedad y garantía. Voy a domicilio, San Nicolás 264, dos cuadras Monte.

ROBERT SCOTT Y MARY SCOTT, profesores americanos, que enseñan en importantes colegios en la Habana y en el Vedado dan clases de inglés, privadas y colectivas a domicilio o en su casa. Método muy claro y rápido. También clases de Francés por profesora competente. Línea 214 bajos, entre J y K, Teléf. F-3105 Preferible llamar antes de 10 a. m. y después de las 6.30 p.m.

ESCUELA DE BAILES

Exclusivamente bailes de salón. Son Fox, Tango, etc. Se garantiza la enseñanza. Ismael Servelló, Cárdenas No 3, segundo piso.

ESTUDIO «LUCILLE» ENSEÑA TOda clase de bailes teatrales y de salón, cubanos y americanos. 2 profesoras. Especialidad en rumba, taps, bailes acrobáticos. Malecón 339. Telf. U-2238.

76 COLEGIOS

COLEGIOS

AMERICANOS

Al alcance de todas las fortunas. Catálogo e información gratis. Profesor Richardson. American Schools Bureau. Manzana de Gómez Nro. 514, teléfono A-9798

SAN "ELOY"

Colegio y Academia. Fundado en 1907. Primera y Segunda Enseñanza: Preparatoria, Bachillerato, Comercio, Idiomas, Cultura Física. Cursos preparatorios especiales. Admitimos pupilos, medio pupilos y externos. Quinta Menocal, Samá 31, Marianao Telf. FO-7642. Pida prospectos.

ESTUDIE POR CORREO

La Academia «Rabiña», en Neptuno 78 y 80, esquina a Manrique: M-7849, tiene organizado clases por correspondencia desde hace años, habiendo prestado gran beneficio a aquéllos que tienen deseo de prosperar. Estudie las asignaturas siguientes: Taquigrafía, Mecanografía, Teneduría, Aritmética, Gramática, Ortografía, Procurador, Química Industrial, Inglés, Francés, Alemán, &. Informes: **Academia «Rabiña», Neptuno 78 y 80, esquina a Manrique. Teléfono M-7849.**

77 ACADEMIAS

OBSEQUIO DE LA ACADEMIA DE COMERCIO
LUIS B. CORRALES

Los que presenten quince centavos en sellos, recibirán una Aritmética Mercantil práctica. Clases de Teneduría de Libros, Taquigrafía, Ortografía, Inglés Clases de Mecanografía: $1.00 mensual una hora diaria. Clases individuales. Lealtad 141, entre Salud y Dragones.

ACADEMIA DE IDIOMAS ROBERTS Malecón 31. Teléfono M-2124. ¿Desea usted aprender inglés? Compre el método «Roberts». Se recomienda por sí solo. Distinción. Eficiencia. Garantía. Cuarta Edición: $2.00.

ACADEMIA RABIÑA

NEPTUNO NUMS. 78 y 80, ALTOS, ESQUINA A MANRIQUE.
INGRESO AL BACHILLERATO

Clases individuales: Francés, Alemán, Taquigrafía «Pitman» y «Gregg» Mecanografía, Correspondencia y Aritmética Comercial. TAMBIEN CLASES POR CORRESPONDENCIA. Ingreso en Escuelas de Ingenieros, Arquitectos y Comercio. Servicio de ómnibus y de internos. **Pida prospectos: Neptuno 78 y 80, altos, esquina a Manrique. M-7849.**

ACADEMIA "ADAMS"
NEPTUNO 160

Entre Escobar y Gervasio . M-1210 Establecida desde 1921. La única academia que garantiza la enseñanza con la devolución de su dinero: inglés, Taquigrafía inglés-español, Mecanografía, Teneduría, Aritmética Mercantil, Ortografía, Francés, Preparatoria de Bachillerato, etc. Clases individuales. Precios módicos. Seriedad y disciplina. Neptuno 160. Telf. M-1210

ENSEÑANZAS

77 ACADEMIAS

COLEGIO-ACADEMIA
«SANTA TERESA»

Ingreso al Bachillerato. Preparación moral y pedagógica: Taquigrafía, Mecanografía, Ortografía, Teneduría de Libros, Inglés, Francés, Alemán, Correspondencia Comercial, Aritmética, Cálculos Mercantiles. Ingreso Escuelas de Ingeniero, Normal y Kindergarten, Corte y Costura, Labores, Dibujo y Piano. **San Rafael número 71, entre Campanario y Lealtad. Telf. A-9222. Servicio de ómnibus.**

INTERES GENERAL

PEQUEÑOS COMERCIANTES. ECOnomicen dinero asegurándose contra involuntarias infracciones de las leyes comerciales encargándonos su contabilidad y audición por contrato a un precio más bajo que lo que les costaría si lo hicieran ustedes mismos. Cía. Comercial y de Inversiones. Teléfono U-6079, oficinas San Miguel Nro. 269.

CORRESPONDENCIA. NOS HACEmos cargo de su correspondencia en español e inglés a un costo muy reducido para usted. Pida informes a Cía. Comercial y de Inversiones. Teléfono U-6079. Oficinas San Miguel Nro. 269.

AVISO. SEÑOR: SUS TRAJES VIEjos y de sus hijos los reduzco, arreglo por difícil que sea, muy barato. Sastre con garantía Voy a domicilio, San Nicolás 23, A-7095 González.

NECESITAMOS CASA COMERCIAL que desee obtener la distribución exclusiva para todo el país de acreditada crema dental de fabricación nacional. Irreprochable y magnífica presentación. Calidad inmejorable, buen margen de utilidad. Para informes amplios, escriban al Sr. E. B. Pedroso. «Crema Dental». San Rafael número 135, altos, entre Belascoaín y Gervasio, Habana.

ALQUILERES

79 HOTELES

HOTEL «INTERNACIONAL», TEJAdillo 12, entre Cuba y Aguiar, apartamentos y habitaciones con comida y todo servicio. Una persona: 20 pesos; dos o matrimonios, de 10 pesos en adelante.

HOTEL "ANDINO"

San Lázaro 496, esquina a M. U-2553. Unico en su clase. Moderno, céntrico, amplio, fresco, saludable, frente Universidad. Conviene para los que necesitan vivir cerca de los hospitales Calixto García o Mercedes. Habitaciones con baño privado, balcón, hermosa vista, con tres excelentes comidas: 45 pesos, matrimonio. Una persona desde 28 pesos. Clientela escogida. Pensión completa para huéspedes del interior. Precios sin competencia. Esmerado servicio en mesas separadas.

HOTEL COLONIAL

SAN MIGUEL 62

Habitaciones y apartamentos con baño privado y muebles modernos. Magnífico comedor, en octavo piso. Elevador día y noche. Huéspedes por mensualidades, precios especiales. Moralidad. Telf. A-6958.

PRADO NUM. 85

Entrada por Virtudes, habitaciones con balcón a Prado. Precios de situación para familias estables, buena comida. Ascensor toda la noche. Telf. M-7660. F. Marino.

HOTEL «SANTA FE», S. A.

Amistad número 61, entre San José y San Rafael. Lo más céntrico de La Habana, próximo al Capitolio, teatros y principales tiendas. Telf. M-7589. Grandes y frescas habitaciones. Excelente comida Precios moderados. Se exige moralidad.

THE SAVOY

F. y Quince, Vedado.
Telf. F-6616

Situado en un lugar alto del Vedado, con fácil y frecuente comunicación con la ciudad y repartos. Rodeado de jardines, con 600 metros de hermosos portales. Las habitaciones tienen ventilación directa, teléfono, baño privado, con agua fría y caliente. Precios moderados, incluyendo tres excelentes comidas. El servicio en mesas separadas, para cada familia.

HOTEL "CANADA"

Restaurant. Villegas y Tejadillo, frente al Palacio Presidencial y Parque Zayas: M-4703. Habitaciones y apartamentos, comida criolla y española, en mesas separadas, agua caliente, elevador día y noche. Para una persona desde 28 pesos; dos personas, desde 40 pesos mensuales. Diario, precio razonable.

HOTEL HANABANA

Neptuno 5. Teléfono A-9041. En el corazón de la Habana. Nueva administración. Todas las habitaciones con balcón, agua fría y caliente; elevador día y noche, inmejorable comida. Matrimonios estables, precios especiales.

HOTEL "IDEAL ROOM"

PRADO 93 B, (POR PASAJE)

¿Desea vivir en casa tranquila, mejor que en su propia casa? Visite esta gran casa, aunque sea por curiosidad. Por dentro la mejor. Precios para matrimonio, con comida y toda asistencia desde $35.00 a $40. Hay apartamentos de dos habitaciones con balcón y baño a Prado. Exígense referencias de moralidad y pago.

HOTEL «VANDERBILT»

Situado en la Loma de la Universidad Nacional, amplias y lujosas habitaciones con el baño privado agua caliente y fría, en abundancia. Esmerada atención. Neptuno 309.

ALQUILERES

79 HOTELES

"TROTCHA"

En lugar más céntrico del Vedado, amplias y frescas habitaciones, rodeadas de jardines, a una cuadra de tranvías y ómnibus. Calzada y Dos, Vedado. Telf. F-2383.

HOTEL "HARDING"

Crespo 9, a dos cuadras del Prado y Malecón, cerca del mar: A-6735

Hotel absolutamente moral y comidas excelentes. Dos personas, desde $46.00; una, desde $29.00. Elevador día y noche. Agua caliente y fría.

Hotel Roosevelt

AMISTAD Y SAN MIGUEL

$55.00 Matrimonios con tres excelentes comidas. mensuales.

Apartamentos para familias, todos con baño privado. Elevadores día y noche.

HOTEL "SAN CARLOS"

EGIDO Y MONTE

Céntrico y cómodo para vivir estable. Habitaciones individuales y para matrimonios. Departamentos de 2 y 3 piezas para familia. Buena comida, española y criolla. Ascensor día y noche. Servicio esmerado.
Precios económicos

80 CASAS DE HUESPEDES

CASA HUESPEDES, DEPARTAMENtos de 2 y 3 habitaciones, bajos y azotea, con terraza para persona de gusto. Habitaciones a hombres solos, comida si desean. Servicios a Domicilio. O-Reilly 5.

CASA PARA FAMILIAS: PRADO 65, exclusivamente para personas de estricta moralidad. Si no es así, no se presente. Habitación con balcón calle, con toda asistescia. Comida inmejorable. En azotea, habitación para matrimonios u hombres solos.

CASA HUESPEDES CON 50 HABITAciones $1,500; bodega mucha existencia $600; Vidriera tabacos Parque Central $550; Café -lechería con $500 contado. Informes: Teniente Rey y Villegas, café.

DEPARTAMENTOS Y HABITACIOnes, agua fría y caliente, comida excelente, moralidad absoluta. Una persona desde 19 pesos; propia para matrimonio. Teléfono M-1236. Neptuno número 31, altos.

CASA DE HUESPEDES MAGNIFICA habitación matrimonios, baño anexo, agua fría y caliente día y noche, teléfono, espléndida comida, absoluta moralidad y orden, referencias requeridas. Amistad Nro. 54 esquina a Neptuno.

RESIDENCIA PARA SEÑORITAS
ACADEMIA «SANTA TEDESA»

San Rafael 71, entre Campanario y Lealtad: A-9222. Esta Academia situada en lugar céntrico de La Habana, fácil comunicación todos los centros enseñanza, ofrece a señoras y señoritas estudiantes del interior, pensionado cómodo, moral y económico. En la misma se cursa ingreso a distintas Escuelas. Informes: Academia «Santa Teresa».

CASA DE HUESPEDES «LA MATANcera», Reina número 83, teléfono: A-0238. Se alquilan amplias habitaciones con vista a la calle con o sin baño, agua fría y caliente a precios muy reducidos. Comida española y criolla.

HUESPEDES ASTOR. — HABITAciones con balcón, agua caliente y fría dentro habitación, regiamente amueblada, por semanas $4.50, por meses hay rebajas. Calle San Miguel 15 entre Industria y Consulado.

HUESPEDES: PRADO NUMERO 8, amplias y ventiladas habitaciones, comida bien condimentada. Matrimonios desde $35.00 mensuales. Absoluta moralidad. Háganos una visita.

81 CASAS DE COMIDAS

A PERSONAS DE GUSTO SE LES brinda abonarse a la mesa de Chacón Nro 3, también se sirven cantinas a domicilio, módicos precios.

82 APARTAMENTOS

K ESQUINA 21 ENTRADA VEDADO apartamentos modernos, cómodos, fresquísimos, preciosa vista y buenas vías comunicación. Uno o dos cuartos y demás comodidades. Véalos. Informes Encargado.

SE ALQUILA UN APARTAMENTO de dos habitaciones, juntas o separadas con saleta y cocina y puerta para el baño Virtudes 109, bajos.

UN GRAN APARTAMENTO SE ALquila en la azotea de la casa de San Ignacio 16 (Plaza de la Catedral) compuesto de un amplio y ventilado dormitorio, hall, comedor, cocina, y un moderno y completo cuarto de baño. Las llaves en la misma, informes: en Oficios 6, M-6108

$28.00 Y $25.00, VILLEGAS 23 Y 25, apartamento para familias, con sala, dormitorio, baño y cocina. Informes en la misma y bufete de Arellano. Telf. M-3936.

MERCADERES 9, ALTOS **$19.00**

Magnífico apartamento compuesto de sala, una habitación, baño, cocina, etc. Informan en la misma, a todas horas.

Oficinas: Genios y Morro.
Telf. M-6747.

ALQUILO A FAMILIAS QUE NO sean más de tres personas mayores hermosos apartamentos de sala, cuarto grande, con servicio privado completo, con su patiecito todo azulejeado. No hay nada igual en higiene, fresco y buen gusto. Véalos y se convencerá. Hospital 25, entre San José y Valle.

APARTAMENTO INTERIOR COMpletamente independiente, sala, comedor, 2 habitaciones, cocina, baño, jardín, $25.00 mensuales. Calle 23 No. 1511 entre 24 y 26 Vedado.

SE ALQUILAN: ACABADOS DE FAbrícar apartamentos con todas comodidades frescos y ventilados. San Carlos esquina a Sitios.

ALQUILERES

82 APARTAMENTOS

ALQUILO APARTAMENTOS MODERnos, sin ruido, polvo, ni mosquitos, únicamente en edificio de 8 pisos. Sótano para garage. Lens Court, 6 esquina a 11, Vedado.

EN LA MEJOR RESIDENCIA DE Patrocinio número 363, a una cuadra ruta 15, se alquilan apartamentos y habitaciones. Agua caliente y dos garages, en la misma. Es un Sanatorio: Telf. I-3683.

SE ALQUILAN MODERNOS Y VENtilados apartamentos para persona de gusto y moralidad. Compuestos de una habitación, sala, comedor, cocina y precioso baño, en edificio nuevo, sin estrenar. Precio: $25.00. Zanja número 72, entre Gervasio y Escobar. Se exijen referencias y el último recibo de la procedencia.

SR. COMERCIANTE

A usted habrá de convenirle sin duda vivir con su familia en un edificio honorable cerca de su establecimiento. Pues bien, puede hacerlo si usted va en seguida a visitar el nuevo, de departamentos, acabado de construir en Industria 99-101 entre Neptuno y Virtudes, y si después de apreciar sus comodidades, su belleza, su distribución y su situación inmejorable en la zona comercial, de teatros, paseos, clubs, etc., determina llamar al señor Molina, al M-9659, quien tendrá mucho gusto en visitarle.

$13.00 $14.00, APARTAMENTOS INteriores muy cómodos, dos habitaciones, baño, cocina, luz. Agua abundante, muy frescos. Entre dos líneas tranvías, Fernandina y Vigía.

SE ALQUILA UN DEPARTAMENTO de dos habitaciones con balcon a la calle, en Compostela 58, altos, entre Lamparilla y Obrapía.

PLAYA DE COJIMAR

En casa de familia respetable, espléndida vista frente al mar, se alquilan una o dos habitaciones amuebladas, baño de lujo anexo con toda asistencia. Teléfono Centro de Cojímar: M-9921, extensión local Nro. 34. Sr. Angulo.

EDIFICIO "URSULINAS"

EGIDO ESQUINA A SOL

Casa de apartamentos modernos, propios para matrimonios o reducida familia, con servicios sanitarios completos, luz, agua caliente y fría. Situado en lo más céntrico de la ciudad, con espléndidas vías de comunicaciones para toda la capital e interior de la República.
INFORMES EN EL MISMO APARTAMENTO BAJO NUM. 1
PRECIOS MODICOS

EN LA PLAYA DE COJIMAR, SE alquilan espléndidos apartamentos en la magnífica residencia «Villa Pedralbes» situada en el mejor lugar y sano de Cojímar; véalos antes de que comience el verano. Para informes: Joaquín Boada, teléfono F-5956

83 DEPARTAMENTOS

MANRIQUE 55, PEGADO NEPTUno, para matrimonio alquilo moderno apartamento alto con sala, dos cuartos grandes, baño completo, lujoso y cocina de gas. Llave el encargado.

EN BONITA CASA SE ALQUILA hermoso departamento de 2 habitaciones vista calle, o una habitación anexa baño a persona honorable. Agua caliente, teléfono precio económico. Neptuno 203 primer piso No. 2.

DEPARTAMENTO BALCON A LA CAlle primer piso alto calle Zanja 6, entre Galiano y Rayo, tiene lavabo, casa de moralidad. Informes en la misma.

AMISTAD 68, ESQUINA A SAN MIGUEL

Magníficos departamentos, de 1 y 2 habitaciones, con baño, luz y elevador. Informan en el mismo, a todas horas.
OFICINA: GENIOS Y MORRO
TELEFONO: M-6747

CALLE 12 Y 23, VEDADO **$21.00**

Magníficos departamentos de 3 habitaciones, baño y cocina. Informan en la misma, a todas horas Hay elevador.
OFICINA: GENIOS Y MORRO
TELEFONO: M-6747

SE ALQUILA EN TAMARINDO NUmero 21, un departamento interior, alto, muy ventilado, con todas comodidades para corta familia. Informes: Telf. A-5-4951.

AVISO: SE ALQUILAN HERMOSOS apartamentos con vista a la calle, desde $15 e interiores desde $10. San Lázaro 223, 225 y 227.

MAGNIFICOS DEPARTAMENTOS Y HABITACIONES

Baño y luz. Elevador día y noche, en Marina número 2, esquina a 25, edificio «Carreño», desde $10.00 a $35.00. Informan en el mismo, a todas horas.
OFICINA: GENIOS Y MORRO
TELEFONO: M-6747

13 ESQ. A M. ED. «MAINE» **$25.00**

Magnífico departamento compuesto de sala, comedor, 2 habitaciones, cuarto y servicio de criados. Se puede ver a todas horas.

Informes: Genios y Morro
Telf. M-6747

GENIOS Y MORRO **$37.00**

EDIFICIO «GOMEZ»

Magnífico departamento compuesto de sala, comedor, 3 habitaciones, baño, cocina y servicio de criados. Puede verse a todas horas.

Informes: Genios y Morro
Telf. M-6747

ALQUILERES

DEPARTAMENTOS

EDIFICIO «PROVIDENCIA» Carlos III esquina a Oquendo, alquilan magníficos departamentos, propio para familia, ventilados, rigurosamente situados. Véalos y juzguen de situación. Informes: Gonzalez, M-9659.

EDIFICIO «EL GATO NEGRO» Obispo 65. Se alquila un departamento completo, en los altos, todas las comodidades, propio para matrimonio o familia de moralidad. En los bajos se alquila un moderno apartamento para oficina, propio para abogado u hombre de negocios. Informes: Cacheiro. Telf. A-7766.

FAMILIA HONORABLE ALQuila departamento independiente, posesiones, baño, lavabos, corrido dos calles, teléfono, si la desea. San Lázaro 131 altos, quina a San Nicolás

GOICURIA 5, HOY 9, Santos Suárez, se alquila departamento alto, en 15 pesos, compuesto de sala, dos cuartos, baño y servicios. Informan en la, Sr. Ruibal o en el Telf. M-2076.

84 HABITACIONES

SE ALQUILA MAGNIFICA HABación sin muebles, espaciosa y ventilada, servicio de luz, timbres en altos, edificio garage, distinguente residencia del Vedado, no admiten niños. Referencias inmejorables. Calle 13 605 entre B y C.

SE ALQUILA DOS HERMOSAS Hbitaciones ventiladas, una con balcón a la calle y otra con lavabo, casa asistencia si se desea, se exigen referencias. Campanario 42, altos. Teléfono M-1079

ALQUILO HABITACION AMUEBlada hombre solo o compañero, anexa al baño, fresca, precio módico. Obrapía 63, segundo piso, entre Compostela y Aguacate, no molestan, primer piso.

PRADO 16, ALTOS, ALQUILO espléndida habitación amueblada, balcón a la calle, baño contiguo, a caballero de gusto. También compañero habitación. Precio razonable, Hay teléfono.

EN PERSEVERANCIA 49 ALQuilo una amplia y fresca habitación, lavabo con agua caliente, teléfono, luz toda la noche y comida, limpia y abundante.

**S

ALQUILERES

HABITACIONES

84

SEÑORA EUROPEA ALQUILA HA. bitación amueblada, con o sin ga- rage 10 de Octubre 1068 entre Es- trella Palma y Milagros Telf. I-6296

AMISTAD 130, ESQUINA A DRA- gones, frente a la plaza de la Fraternidad. Se alquilan hermosas habitaciones con baño privado, vis- ta a la calle, propias para matrimo- nios de gusto. Casa de orden.

TEJADO, LINEA 901 ESQUINA 6, cuadras con palmas), familia hono- rable alquila magnífica habitación, propia matrimonio todo servicio. Precio módico. Cambiamos referen- cias. F-5532 y F-3569

NAVES - LOCALES

SE ALQUILA UNA NAVE CON 300 metros y casa con sala, 2 cuartos, comedor y servicios. Jovellar No. 158 entre Espada y San Francisco.

SE ALQUILA PRADO 45, PROPIA para establecimiento, informan en Agencia Automóviles Dodge 23 y P, de 9 a 12 a.m.

SE ALQUILA UN LOCAL PROPIO para bodega, con armatostes y en- seres, situado en la calle Enna esqui- na a Ensenada, frente a la Quinta Benéficas, del Centro Gallego. Se puede ver a todas horas, las llaves en la Accesoria colindante por Ense- nada Nro. 270. Informa el Sr. Luís Santeiro, teléfono I-5285

SE ALQUILA UN LOCAL DE ES- quina en Neptuno 338, esquina a Belascoaín, propio para comercio fino.

PESOS 15 Goicuría y Avenida de Acosta. Magnífico local, propio para co- mercio o depósito. Informan en la misma, de 8 a 12 y de 2 a 6. Telf. M-6747.

CHAL DE ESQUINA, CALZADA DE Infanta y B., Vedado, alquilo local con para barra o café, buen barrio de mucho tráfico. Informes en el mismo.

INFANTA NUM. 72 $55.00 entre Jesús Peregrino y Pocito. Nave propia para industria, co- mercio o depósito. Puede verse, de 8 a 6 y de 2 a 6.

Informes: Genios y Morro Telf. M-6747

SE ADMITEN PROPOSICIONES POR el nave de 6-1/2x12, ocupada por tienda de ropa. También se ceden máquinas con su mesa, de coser otros y una prensa para sombre- ros, cuatro máquinas de coser, es- critorio, etc., también vendo la mer- cancía con un precio reducido. Tenga en cuenta que es una nave apropiada para cualquier industria, café, botica, etc. Amistad 33 entre Neptuno y Virtudes.

OPORTUNIDAD DOS NAVES, LAS mejores en lo mejor de la Habana, techos y pisos de concreto, setecien- tos metros superficiales cada una, Luis Fernández, Teléfono A-6188

SE ALQUILA PARTE DE LOCAL, bien ventilado, propio para un depósito, con entrada inde- pendiente por Tenerife, Monte Nro. 302 entre Rastro y Beolascoaín.

ESQUINA AMARGURA ESQUINA Baños, tres grandes locales y unos 600 metros, juntos o sepa- rados, misma de 4 a 5 p.m.

SE ALQUILA UN LOCAL NUEVO para establecimiento en San Rafael entre Oquendo y Soledad.

SE ALQUILAN DOS LOCALES MO- dernos y bien situados, propios pa- ra negocio, en la calle Zanja núme- ros 114 entre Gervasio y Escobar.

SE ALQUILA GRAN LOCAL SOL 66, entre Aguacate y Compostela, con frente propio para almacén, depó- sito o industria, tiene salón de oficina con entrada interior y patio. Dispone de un montacarga, de diferencial; tiene 3 puertas y espacio para camiones. Las llaves la misma.

SAN LAZARO 93 entre Aguila Blanco, gran local pro- pio para establecimiento o exhibición, frente al Consulado 52, altos.

HABANA

SE ALQUILA MACEO, A DOS CUADRAS de la Marina, modernos altos; portal, sala, saleta, comedor, 2 cuartos, baño intercalado, cuarto y servicios criados. Llave e informes nú- mero 9. Alquiler: $36.

SE ALQUILAN PROXIMO A TER- minar los altos y los bajos de Marina Nro. 5, casi esquina a Malecón. Precio: $40 y 45. Infor- man: 9 en la misma a todas ho- ras.

SE ALQUILA CERCA DE LA UNIVERSI- dad, San Lázaro 337 esquina a Ba- ños, bonitos y ventilados altos habitaciones y demás como- didades.

SE ALQUILA CASA SOLA PLANTA, sala, comedor, 5 cuartos grandes, baño intercalado y 2 servi- dos. Véala Luz 23 de 12 a 2 y

SE ALQUILA SAN RAFAEL 295 ALTOS frente con todas las comodidades, $40.00 cada una. Informan: Telf. F-4538

SE ALQUILAN LOS ALTOS DE SAN Nicolás 113 cerca de Monte, 3 cuar- tos, comedor, cocina de gas y servicios, llave en los bajos. Informan teléfono U-6829

SE ALQUILA CASA DE PLANTA BAJA Maloja 209 frente al hos- pital de la Policía, sala, comedor, 3 cuartos, baño completo y cocina de gas. Informes Padrón, Telf. M-4391, al lado.

CALLE 167, ENTRE GERVASIO y Belascoaín, bajos, sala, comedor co- medor, 3 habitaciones, baño interca- lado, patio, cocina, servicio cria- dos. Llave de 2 a 5

CALLE 78, BAJOS ENTRE DES- pedida y Benjumeda, fresca casa de 2 salas, saleta, tres cuar- tos, baño completo intercalado, agua caliente, cocina de gas y ser- vicios de criados, patio y traspatio. Llave en el 3. Puede verse diariamen- te de 2 a 5, más informes teléfono

CALLE DELGAS 17, 2o. PISO EN- tresuelo, Tejadillo sala, comedor, baño intercalado, co- cina, cuarto servicio cria- dos. Informes: Obispo 53, M-6917

CALLE 3, BAJOS, ALQUILO CA- sa, portal, sala, hall, 4 cuartos, baño, comedor, cocina y ser- vicios criados y otra de portal, sala, 3 cuartos, baño com- pleto y cocina. Informa Mar tín en la misma o Trespalacios.

CUARO 241 SEGUNDO PI- so, Gervasio y Belascoaín, se alquila casa con gabinete, sala, gran comedor, cuatro cuartos, closet, baño intercala- do, cuarto y servicio de criados en el primero.

CALLE MIGUEL NUMERO 179-A entre Oquendo y Soledad: sa- la, 2 cuartos, baño interca- lado, cuarto y servicio de cria- dos. Informes: Obispo 53: M-6917.

CALLE 17-E, ALTOS, ENTRE 4 y Soledad: sala, recibidor, 3 cuartos, baño intercalado, co- cina, cuarto y servicio de criados, bajos. Informes: A-8638 Martínez.

CALZADA NUMERO 206, BAJOS, entre Manrique y Galiano: $55.00 mensuales, 3 habitaciones, baño, cocina y servicio de criados Informes The Trust Company of Cuba, Obispo 53: M-6917.

ALQUILERES

87 HABANA

SE ALQUILAN LOS MODERNOS altos de Concordia número 179, casi esquina a Aramburo, compues- tos de sala y saleta, dos grandes cuartos, un baño intercalado, co- medor al fondo, servicio de criados, agua abundante, cocina de gas y car- bón. Toda decorada, estilo Colo- nial. La llave en «La Regente». In- formes: F-7170.

PICOTA 67, BAJOS, SE ALQUILA moderna casa, con sala, tres cuar- tos, baño intercalado, comedor al fondo, cocina y servicio para cria- dos. Precio: 30 pesos. Buen patio. La llave, en los altos. Informes: José Rodríguez, Compostela 51. Telf. M-1804.

REVILLAGIGEDO NUMERO 212 Y 213, letra D., esquina a Alcantarilla, altos: 25 pesos, sala, comedor, 3 ha- bitaciones, baño y cocina. The Trust Company of Cuba, Obispo núm. 53: M-6917.

CONCEPCION DE LA VALLA NU- mero 24, entre Campanario y Lealtad, altos: 34 pesos, sala, saleta, 3 habitaciones, baño y cocina. The Trust Company of Cuba, Obispo número 53: M-6917.

SAN LAZARO NUMERO 122, ENTRE Aguila y Crespo, casa de 4 cuartos, sala, comedor al fondo, dos patios. Otra: 5 cuartos, en los altos. Eleva- dor día y noche. Informes: portero de la misma. Telf. M-5996.

EN NEPTUNO 338, TERCER PISO, esquina a Basarrate, se alquila un apartamento con tres locales y de- más servicios, completamente nuevo.

ALQUILO MODERNOS ALTOS, CAS- tillo 24, sala, saleta, tres cuartos, baño completo intercalado. Llave en la misma. Informes: M-4175.

SE ALQUILA CASA NUEVA: PLA- cencia número 2-D., altos: sala, co- medor, 2 cuartos, buen baño, agua fría y caliente. Informes: -1091.

SAN LAZARO 303, BAJOS, ENTRE Hospital y Espada. Sala, saleta, cuatro habitaciones, baño completo, cocina, patio. Llave la misma. Infor- mas: A-8633. F-5689. Sánchez.

ALQUILO CASA UNA PLANTA. DE- sagüe 61 casi esquina Franco. Sala, comedor, dos grandes cuartos, patio, baño, cocina, baratísima. Llave: De- sagüe 55 casi esquina a Oquendo.

SE ALQUILA MAGNIFICO PISO MO- derno. Edificio Colonial. Reina 111. Llaves en la mueblería de los bajos. Teléfono A-9921 y A-9305.

MANRIQUE 24 ELEGANTE Y FRES- co tercer piso; sala, recibidor, 3 cuartos, lujoso baño, galerías, come- dor, cuarto y servicio criado. Precio: $45. Informan en los bajos.

AGUACATE NUM. 75 $30.00 Bajos, entre Muralla y Sol. Magní- fica casa compuesta de sala, come- dor, tres cuartos, baño, cocina, etc. Para verla, de 8 a 12 y de 2 a 6.

Informes: Genios y Morro Telf. M-6747

LEALTAD Y SITIOS: SE ALQUILA casita moderna, bajos, con sala, co- medor, dos habitaciones y servicios, Agua abundante. La llave en la mis- ma, de 1 a 4. Telf. M-5008.

CASA DE PLANTA BAJA: SALA, tres habitaciones, comedor, cocina y servicio completo, moderno, con agua caliente y fría y gabinete. Al- quiler: $40.00. Hospital 25, entre San José y Valle.

SE ALQUILA MORRO 9-A, ALTOS, derecha, entre Genios y Refugio. Hermosa sala, recibidor, comedor, 3|4, baño intercalado, cocina, cuarto y ser- vicio de criados. Llave e informes en los altos izquierda de 8 a.m. a 5 p. m. Se suplica no molesten en los bajos.

ALTOS MODERNOS

Agua abundante por motor: sala, comedor, 3 cuartos, baño intercalado, bien decorado: $35.00. Sitios 168, en- tre Franco y Subirana. Llave en los bajos.

LOMA DE LA UNIVERSIDAD: SAN José 226, bajos: sala, comedor, dos cuartos, baño de lujo, cocina gas. Lla- ves en la lechería esquina. Informes: Telfs. M-2863 y F-2124.

ALQUILO HERMOSOS ALTOS, IN- fanta 516, entre San José y Valle, sala, recibidor, terraza, cuarto habi- taciones, lujosos baños, comedor, cuartos y servicios criados. F-5620.

CRISTINA Y VIGIA ALQUILO CASA primer piso con 2 habitaciones, sala, comedor, cocina, baño intercalado en $27.00. También una habitación para hombre solo en $7.00. La llave en el café informan M-5005

PICOTA 67, BAJOS. SE ALQUILA moderna casa, con sala, tres cuar- tos, baño intercalado, comedor al fondo, cocina y servicio para cria- dos. Precio: $30.00, buen patio. La llave en los altos. Informes: José Rodríguez, Compostela 51. Telf. M-1804.

SE ALQUILA: ZAPATA 6, CASI ES- quina a Infanta, hermosos altos, muy ventilados, sala, tres cuartos, baño y cocina, abundante agua. In- formes bodega teléfono U-6857

SE ALQUILAN: JOVELLAR Nro. 59 entre Aramburu y Hospital casas de sala, comedor, dos habi- taciones, baño y cocina. Llaves en las mismas. Informes: U-5858.

SE ALQUILA: MAZON NRO. 34, entre Valle y Zapata, casa de sa- la, tres habitaciones, baño, come- dor, cocina. Informes: U-5858

SE ALQUILAN: SAN JOSE NRO. 111, entre Oquendo y Soledad, apartamentos de sala, dos habita- ciones, baño y cocina. Llaves en los mismos. Informes: U-5858

SE ALQUILAN: OQUENDO NRO. 24, entre San Rafael y San Jo- sé, apartamentos de dos habitacio- nes, baño y cocina con luz, desde $13. Llaves e informes en los mis- mos. U-2208

ESCOBAR 27, BAJOS, SE ALQUI- lan, sala, saleta, cuatro cuartos, ba- ño intercalado, comedor, cocina, pa- tio y traspatio. Llave en la misma e informes Lamparilla 9

CONSULADO 7, CASI ESQUINA A Prado. Se alquila excelente piso al- to con todo confort moderno. Hay elevador permanente. Informa el por- tero.

SAN NICOLAS 130, ENTRE SALUD y Reina, casa moderna: sala, come- dor, cuatro habitaciones y un gran patio. Llaves en la misma, derecha, o Lamparilla 60.

ANIMAS 50, SEGUNDO PISO, ALTOS tres grandes habitaciones, sala, ba- ño, servicios para criados, cielo raso. Todo amplio, moderno, fresquísimos. Alquiler: 40 pesos. Márquez, Empe- drado 16: A-8450.

A $34.00

Se alquilan cuatro altos, con sala, recibidor, tres cuartos, comedor al fondo, baño intercalado. Antón Recio 18, pegado a Monte.

ALQUILERES

87 HABANA

SE ALQUILA NEPTUNO 216 Z AL- tos, entre Marqués González y Oquendo. Sala, cuatro habitaciones, comedor y servicios completos. In- formes Patricio Obregón Luz 19 A, entre Cubas y Damas de 9 a 11.

SE ALQUILA UNA SALA GRANDE de planta baja en Compostela Nro. 6, para profesional con limpieza y luz económico, no hay letrero e n la puer- ta toque y véala, moralidad.

SAN NICOLAS 28, SEGUNDO PISO, una cuadra Galiano, dos Malecón, cuatro habitaciones, sala saleta, co- medor fondo. S ervicios baño criados llave primer piso. F-4344 Muralla 111

CASA ANTIGUA PROPIA PARA taller carpintero u otra industria, Puerta Cerrada Nro. 29 entre Aguila y Florida. Informes F-4670. Alquiler: 35 pesos.

CARLOS III 221, ENTRE SUBIRA- na y Arbol Seco, alquílanse lujosos altos, frente colegio «La Salle», te- rraza, sala, recibidor, cinco hermosas habitaciones, baños, comedor, pantry y cocina. FO-3379

PRONTO A DESOCUPARSE LA CA- sa calle Escobar Nro. 115, se al- quila, sala, comedor, cinco habitacio- nes con baño intercalado y cuarto pa- ra criado. Informan: Telf. F-5956.

CONSULADO 7, CASI ESQUINA A Prado. Se alquila excelente piso alto con todo confort moderno; hay ele vador permanente. Informes el por- tero.

CASAS DE GRAN LUJO PARA PERSONAS DE GUSTO

En 34 pesos se alquila la fresca y ventilada casa baja, sin altos, calle Agustín Alvarez número 26, entre Marqués González y Oquendo, a dos cuadras de la Secretaría de Justicia y de la Calzada de Belascoaín, con abundante agua: sala, saleta corrida, tres habitaciones, baño intercalado, co- cina preparada para gas y carbón, calentador, lavaderos y y servicio de criados. Toma-corriente para radio, refrigerador, teléfono, etc. Llaves en el número 10. Informes: Francisco Torres, Aguiar núm. 65. Telf. A-7830.

EN $15.00 SE ALQUILA LA ACCE- soria de Marqués González, letra A. Entre San José y San Rafael, com- puesta de un salón, baño completo, calentador y cocina. Llave en el pues- to de frutas de San José y Marqués González. Informes: Francisco Torres. Aguiar número 65. Teléfono A-7830.

SE ALQUILAN LAS CASAS, SAN LA- zaro números 327 y 329, altos. In- formes: Telf. M-2988.

EN 32 PESOS SE ALQUILAN LOS altos de la fresca y ventilada casa moderna, acabada de pintar; Benju- meda núm. 56, entre Marqués González y Oquendo, a dos cuadras de la Secretaría de Justicia y de la Calzada de Belascoaín. Compuesta de sala, co- medor corrido, tres habitaciones, baño completo intercalado, cocina de gas, calentador y buen patio. Llaves al do- blar, en Pasaje Agustín Alvarez nú- mero 10. Informes: Francisco Torres. Aguiar número 65. Teléfono A-7830.

88 VEDADO

ALQUILO $60.00 CALLE 15 Nro. 508, Vedado, fresca casa con agua, 5 cuartos, 2 baños, comedor fondo gran- de, hall central, cocina, pantry, ser- vicios y 1 cuarto criados independien- tes, garage, 2 patios, una cuadra 17 tres Colegios, La Salle. Informa Gi- berga, E y 15 Vedado.

SE ALQUILAN BARATOS LOS MO- dernos altos de la casa calle Ocho Nro. 518 entre 21 y 23, Vedado, in- forman en la misma o en el teléfono F-3489

QUINTA NUMERO 604, ENTRE 4 Y 6, altos: $38; terraza, sala, come- dor, 4 habitaciones, baño, cocina, cuarto y servicio de criados. The Trust Company of Cuba, Obispo nú- mero 53, M-6917

SE ALQUILA HERMOSO CHALET de dos plantas, calle C. número 405, entre 17 y 19, Vedado, compuesto de sala, livingroom, biblioteca, comedor, hall, pantry y cocina, seis habitacio- nes, tres baños completos, cuartos y servicios de chofer y criados. Puede verse, de 10 a 12 y de 3 a 5. Informes: Telfs. A-0661 y M-7744.

$30.00 ACABADAS DE FABRICAR, alquilo dos casitas con sala, come- dor, dos habitaciones, cocina y baño. Verlas e informes: Calzada de Zapata 7, Vedado.

25 Y L, PROXIMOS A DESOCUPAR- se, alquilo elegantes bajos, portal, sala, comedor, cuatro habitaciones, baño, pantry, cuarto criados, garage. Pueden visitarse, de 2 a 5. Informes Jovellar 312; 2do. piso.

VEDADO: 27, ESQUINA 6. SE AL- quilan espléndidos altos acabados de construír compuestos sala, come- dor, 5 habitaciones, 2 cuartos baño, closets, cocina, cuartos criados y ga- rage. Siempre visible. FO-3749.

CALLE 21 NUMERO 259, BAJOS, EN- tre J. e I. $34.00: jardín, portal, sala, comedor, dos habitaciones, baño, cocina y patio. The Trust Company of Cuba, Obispo 53: M-6917.

SE ALQUILA EL CHALET DE J, No 10, entre 9 y 11. Terraza, sala, recibidor, hall, 4|4, dos baños inter- calados, comedor, cocina, pantry, cuarto y servicio de criados, hermoso patio con tres garages y 4|4 de cria- dos con servicios. Puede verse de 2 a 6 p.m. Teléfono M-7011.

A DOS CUADRAS DEL COLEGIO Alemán, Calle 6 Nro. 511, entre 21 y 23, frescos altos compuestos de 5 dormitorios, sala, comedor, cuarto y servicio de criados. Alquiler: $65 La llave enfrente, 6 Nro. 522, bajos.

CALLE ONCE NUMERO 151, VEDA- do, casi esquina a L, altos, moder- nos: baño lujoso, 3 cuartos, sala, co- medor, cocina, cuarto y servicio de criados y garage. Llaves al fondo, L, número 106. Teléfono: F-2124.

CALLE ONCE NUMERO 153, CASI esquina a L, Vedado, moderna re- sidencia: jardín, portal, sala, amplio comedor, 3 grandes habitaciones, 2 ba- ños de lujo en colores, closets, cocina, pantry, cuarto y servicio de criados, garage y cuarto de chofer, lavadero y patio. Llaves al fondo, en L, núme- ro 106. Informes: F-2124.

VEDADO. ALQUILO CASA D NUME- ro 60 entre Tercera y Quinta, com- puesta de jardín, portal, sala, come- dor, cuatro habitaciones y demás cofodidades.

VEDADO. J. Nro. 305, ENTRE 15 Y 17, se alquila con jardín, portal, sala, tres habitaciones, baño inter- calado, comedor, cocina, patio y tras patio. Llave en la misma de 2 a 5, p.m., informan Lamparilla 9.

SE ALQUILA: J. NUMERO 102, BA- jos, casi esquina a Calzada, con portal, sala, hall, seis dormitorios y dos baños, comedor, servicios y ga- rage. Informes: Telf. F-5363. La lla- ve al lado.

VEDADO J. 457, ENTRE 23 Y 21, alquilo altos decorados, sala, recibidor, cuatro cuartos, dos baños, dos terrazas, garage. Informan en los bajos.

ALQUILO CASITA CON DOS CUAR- tos, sala y comedor, calle 20 entre 19 y 21, Nro. 205 Precio: $18.00.

VEDADO: SE ALQUILAN MODER- nos y frescos altos, en calle 21 núme- ro 1059, entre 12 y 14: sala, come- dor, tres dormitorios, hall, baño completo, cocina, cuarto y servicio de criados. Llaves en los bajos. Informes: Obispo 16.

SE ALQUILA LA HERMOSA RE- sidencia de Línea 710, esquina a Paseo, Vedado, con todas las como- didades. Informan en la misma, de 9 a 1 y de 2 a 6.

ALQUILO ALTOS 27 Nro. 861 COM- puestos de hall, sala, comedor, 3 habitaciones, cuart o baño completo, cocina, garage y cuarto y baño pal ra criados. Llave en los bajos e in- forman F-6783

EN $40.00 SE ALQUILAN LOS MO- dernos y frescos altos, calle Diez número 197, entre 19 y 21, Vedado, acabados de pintar; sala, tres habita- ciones, saleta, cocina de gas, calenta- dor, baño completo y servicio de cria- dos. Llaves en la misma. Informes: Francisco Torres. Edificio «Pedroso». Aguiar núm. 65. Teléfono A-7830.

ALQUILERES

88 VEDADO

21 NUMERO 456, ENTRE E, Y F., recibidor, sala, 7 cuartos, dos ba- ños, cuartos y servicios de criados. Llave bodega esquina a F. Telf. U-2381.

89 CERRO - PALATINO

SE ALQUILA LA CASA RODRIGUEZ Nro. 17 altos, esquina a Ensenada, Informes: teléfono M-2988

$18. ZARAGOZA Nro. 35 B, ALTOS, entre Manila y Peñón, sala, come- dor, cuarto baño, y cocina, Informes: The Trust Company of Cuba, Obispo 53. M-6917

ALQUILO PRIMER PISO ALTO SA- la, comedor, tres cuartos servicios completos, casa recién fabricada nue- vecita precio verdadera situación, Ma- riano esquina Domínguez, Cerro. Guaguas tranvías cerquita.

SE ALQUILA CALLE PIÑERA Nro. 158 casi esquina a la Calzada del Cerro, sala, saleta, 4 cuartos, cocina, servicios, patio, escalera a la azotea. Informan en la Tintorería La Cova- donga Calzada del Cerro Nro. 1575. Teléfono A-9669

90 MARIANAO - REPARTOS

CON Y SIN MUEBLES SE ALQUILA regio palacete con todo confort pro- pio para matrimonio de gusto. Véase de 3 a 6 en Ave. 11 y calle 10 Am- pliación de Almendares. A-7523 infor- man en la misma.

SE ALQUILA EN LO MEJOR DEL reparto Miramar, en la calle 8, ca- si esquina a Quinta Avenida, un her- moso chalet con 4 habitaciones, dos baños intercalados y garage para dos máquinas. Puede verse a todas ho- ras. Informes: FO-1533. Sr. Díaz.

SE ALQUILA $40 UNA HERMOSA casa de esquina, con cinco habita- ciones, dan 7 y 16; Reparto Almenda- res. Informan: FO-1381.

AMPLIACION DE ALMENDARES. Se alquila la espaciosa casa calle 10 entre la y Consulado compuesta de jardín, portal, sala, hall, tres her- mosas habitaciones, espléndido come- dor y demás comodidades, Informan: U-2159

CASA DE CAMPO

A una cuadra del lago del Coun- try Club, Avenida de los Laureles. Sala, comedor, 7 habitaciones, baño 2 portales con diez mil metros de te- rreno. Informan allí. Telf. FO-7822.

MARIANAO. SAN ANTONIO 19, SA- la, comedor, 3 habitaciones, portal, servicios y patio con árboles frutales, llave Campa y San Antonio. Infor- man: 11 Nro. 955 entre 8 y 10 Ve- dado. Telf. F-4639

REPARTO ALMENDARES. CALLE 9 Nro. 20 y 22 entre 16 y 18, por- tal, sala, comedor, 3 habitaciones y doble servicio, $30 llaves bodega es- quina.

SE ALQUILAN ALTOS CON CINCO cuartos, baño, cocina, comedor, pan- try, sala, 2 cuartos altos con baño para criados en la calle 13 y 14, Re- parto Almendares (Nicanor del Cam- po). Informan en la misma.

BARRIO COLUMBIA, PARADERO Cazadores, Marianao, alquilo 2 ca- sitas iguales de mampostería, cons- trucción moderna, preciosísima. Pro- pia matrimonio de gusto. Jardín, por- tal, sala, comedor, un hermoso cuar- to, baño, cocina y patio. $17.. F-3569

AVENIDA DE ENTRADA AL COUNTRY CLUB

Al lado de El Bohío, gran chalet lujosamete amueblado y decorado cuatro habitaciones, tres baños, gran livingroom, comedor, hall y pantry, amplios closets, dos cuartos de cria- dos y garage, 6,000 metros de terre- no y patio sevillano. Informes: M-1454 y F-3292 y en la misma.

91 JESUS DEL MONTE - VIBORA

CASITA INTERIOR SE ALQUILA en Cortina Nro. 264, entre Santa Ca- talina y Milagros, a media cuadra de tranvías y ómnibus.

ALQUILO BUENAVENTURA 48 EN- tre San Mariano y Santa Catalina, 34 pesos, casa con 5 cuartos sala, co- medor, servicios patio y traspatio con jardín. Verla de 2 a 6 p.m. Infor- man teléfono F-4113

$33, GERTRUDIS, NUMERO 3, ES- quina a Calzada, Portal, sala, re- cibidor, tres cuartos, comedor, baño, patio, cocina, cuarto y servicio cria- do. Obispo 53. M-6917.

VIBORA, EN LO MAS ALTO Y FRES co en la Loma del Mazo, alquilo al- tos recién fabricados con todas co- modidades. Abundante agua, luz Ca- ballero 464 entre Carmen y Patroci- nio. Informes en los bajos.

GENERAL LACRET 607 ALQUILO altos modernos muy baratos: no alquile sin ver esta casa; recibidor, sala, comedor, 3 cuartos, comedor, cocina, cuarto baño, cuarto y baño criados. I-3519

EN LO MAS ALTO DE LA AVENIDA SERRANO ESQUINA A SANTA IRENE

Jardín, portal, vestíbulo, biblioteca, comedor, pantry y cocina. En los altos: 5 habitaciones y dos baños, ga- rage dos máquinas, 5 habitaciones pa- ra servidumbre, lavaderos y servicios. Llaves a todas horas.

THE TRUST Co. OF CUBA
OBISPO 53
TELF. M-6917

SE ALQUILAN LOS ALTOS DE Milagros esquina a Párraga, com- puestos de sala, recibidor, seis ha- bitaciones, hall, baño, cocina y ser- vicio de criados. La llave en la car- bonería. Informes: José Rodríguez, Obispo y Compostela. Telf. M-1804.

$30.00: CALZADA DE MANAGUA NU- mero 67, compuesta de sala, saleta, 4 cuartos y servicios. Informes: The Trust Company of Cuba, Obispo 53: M-6917.

PROXIMA A DESOCUPARSE, SE AL- quila la casa San Francisco 19, Vi- bora, entre Delicias y Buenaventura: portal, sala, saleta, 3 cuartos, baño y cocina. Informes en la misma. Telf. I-6453.

SAN LAZARO 35 ALTOS, VIBORA $25.00

Magnífica casa compuesta de sala, comedor, 3 habitaciones, baño y coci- na. Para verla de 8 a 12 y de 2 a 6.

OFICINA: GENIOS Y MORRO
TELEFONO: M-6747

DELICIAS 46, ENTRE SAN FRAN- cisco y Concepción. Se compone de 4 habitaciones, sala y saleta, cuarto baño intercalado, comedor fondo, pa- tio y traspatio. Informes en la misma.

SAN FRANCISCO 64, ENTRE SAN Lázaro y San Anastasio, Víbora. Se alquila: sala, saleta corrida, tres completo, comedor al fondo, cocina, grandes cuartos y uno de criado, baño patio, traspatio, portal, entrada inde- pendiente para criados, agua abun- dante. Tranvías a la puerta. Instala- ción de gas y electricidad, próxima a la Calzada. Llaves e informes, en 23 número 812, esquina a A.

ALQUILO: $28.00. CORREA 154 EN- tre San Benigno y Flores, Jesús del Monte. Terraza, recibidor, sala, 3 ha- bitaciones, pasillo, baño, comedor, co- cina, servicios criados. Leyte-Vidal. M-2222.

ALQUILO EN $9.00, CON LUZ, CA- sita interior, dos habitaciones, coci- na, baño y patio independiente. Mila- gros 124, entre Lawton y Armas, una cuadra guaguas y tranvías.

ALTOS MODERNOS, ENTRE DOS líneas tranvías: sala, saleta, tres ha- bitaciones, comedor, hall, baño inter- calado, terraza frente y fondo, servi- cio y cuarto de criados. Avenida Se- rrano 410, entre Santos Suárez y San- ta Emilia, próximo a la Calzada Je- sús del Monte. Informes, bajos.

ALQUILERES

92 SANTOS SUAREZ - MENDOZA

SE ALQUILAN LOS ALTOS DE SAN Leonardo Nro. 256, casi esquina a Serrano, compuestos de terraza, sa- la, comedor, tres amplias habitacio- nes, baño, cocina y cuarto de cria- dos. Puede verse a todas horas. Las llaves en el piso de al lado. Informa el Sr. Santeiro. Telf. I-5285.

ALQUILO ALTOS SANTA IRENE 62 antigua, y 172, moderno, sala, sa- leta, 4 cuartos, otro azotea, baño in- tercalado, comedor, cocina, cuarto, servicio criados. Informes: Esquina Barbería, baratos.

SE ALQUILA CASA, TAMARINDO número 21, próxima a la Calzada, propia para corta familia. Compues- ta de sala, comedor, 2 cuartos, cocina y baño. Informes: Telf. A5-4951.

93 LUYANO

SE ALQUILA CASA DE SALA, CO- medor, tres habitaciones, patio, co- cina y servicios en Benavides 73 (mo- derno) entre Mangos y Remedios. Véala a todas horas.

SE ALQUILA CALZADA DE LUYA- nó 63 piso bajo. Sala, tres cuar- tos, baño etc. Treinta pesos. Informan en el 61, bajos.

SE ALQUILA CASA MODERNA AL- tos Rosa Enríquez y Santa Felicia, Luyanó, 4 habitaciones, baño interca- lado, servicio de criados, terraza lla- ve bajos Informes: Lamparilla No. 1. Telf. M-8403

SE ALQUILA LA CASA, RODRIGUEZ número 17, altos, esquina a Ense- nada. Informes: Telf. M-2988.

SE ALQUILAN LOS MODERNOS AL- tos de Manuel Pruna casi esquina a Calzada Luyanó, recibidor, sala, co- medor, 3 habitaciones, baño interca- lado, cocina de gas y carbón, ser- vicio de criados Informan teléfono X-1130

94 LAWTON - BATISTA

ALQUILO VISTA ALEGRE 33, EN- tre Lawton y San Anastasio, sala, comedor, dos habitaciones, servicios modernos, cocina y patio, la llave al lado, teléfono U-6673.

SE ALQUILA: LAWTON 80, COM- puesto de 4 cuartos, sala, recibidor, dos. Tiene gua abundante. La llave comedor al fondo y servicio de cria- en la misma. Telf. A-9082. Precio: $30.00.

95 ALQUILERES VARIOS

ALQUILO BONITA FINQUITA: CA- sa cuatro habitaciones, sala, come- dor, cocina, baño, pisos mosaicos, agua Vento, mucha arboleda. Infor- mes: San Miguel 117-A. Telf. U-1158.

SE DESEA ALQUILAR COCINA CO- medor lo mismo pestaurant o casa de huéspedes; para más detalles, in- forman teléfono A-9795

SAN PEDRO 24 ALQUILO AMPLIO y lujoso zaguán para negocios. En- cargado informa.

SE SOLICITAN

SOLICITUD DE ALQUILERES

SOLICITO ALQUILAR UNA FINCA de recreo cerca de la Habana. Infor- mes sobre condiciones y precio al Sr. Rodríguez, apartado 97 ciudad.

00 PERSONAS DE IGNORADO PARADERO

SOLICITO SABER EL PARADERO del señor Alfonso Ruiz y Fusté, que fué empleado de la fábrica de calzado Incera. Que vea a José An- tonio García en Virtudes Nro. 28, Habana.

A MIS FAMILIARES

Francisco González y González desea saber la dirección actual de sus her- manos José, Regina, Vicente, Euge- nio y Sixto y de su cuñado Ruperto Llanes Rodríguez, que hace años vivían en el barrio Paso Viejo, tér- mino municipal de Pinar del Río. Se ruega al que sepa la dirección de al- gunos de estos familiares se la man- den a Francisco González y González, casa de Octavio García, Jagüey Gran- de.

101 PERDIDAS

SE GRATIFICARA A QUIEN DE- vuelva una cartera con docume- tos que se quedó olvidada en un óm- nibus o tranvías en el día de ayer. Dirigirse a Desagüe 16, altos teléfono U-5375 Procurador M. Almeyda.

102 AGENCIAS - COLOCACIONES

«LA MATANCERA», A-7740

Servimos rápidamente: criadas, co- cineras y choferes. Toda clase de serv- idumbre y empleados de ambos sexos con referencias. Sol número 111, entre Egido y Villegas.

«NEPTUNO»: U-3750

Se facilitan con rapidez: cocineras, criadas, manejadoras, mensajeros, etc. Servidumbre de ambos sexos y razas, con referencias. Neptuno número 206 esquina a Marqués González.

AGENCIA BEERS. CUANDO SALGA de la misa de la Catedral, recuerde que esta bien montada oficina tiene siempre lista completa de buen per- sonal, tanto doméstico como para oficina, con referencias investigadas. San Ignacio 16, frente a la Catedral. (Desde 1906). M-7730.

«LA HABANERA»: U-1880

Servimos con referencias: criadas cocineras, manejadoras, mensajeros y todas clase de servidumbre, de am- bos sexos, Neptuno 255, esquina a Es- pada: U-1880.

103 CRIADAS - CRIADAS

SOLICITO UNA JOVEN PARA CO- cinar y limpiar, sueldo: $12, dormir colocación, Línea Nro. 57 entre M y N, Vedado.

SOLICITO MUCHACHA PARA LIM- piar y cocinar a matrimonio solo. Saber cocinar muy bien y tener refe- rencias, es imprescisdible dormir fuera. Sueldo: 10 pesos. F-6523

SE SOLICITA UNA JOVEN BLAN- ca para criada de mano, que duer- ma en la colocación. Se paga buen sueldo. Informes: D-Strampes y Mi- lagros, altos, reparto Mendoza, Ví- bora: I-5349.

SE SOLICITA MUJER DE MEDIANA edad, para atender todos los que- haceres de una casa de corta familia. Informes: Maloja 203, altos. Telf. U-3684.

SE SOLICITA UNA CRIADA NO JO- vencita, sabiendo zurcir y lavar ro- pa fina. Que tenga referencias: $15.00 FO-7452, de 8 a 12 p. m.

SE SOLICITA UNA CRIADA DE MA- no, que sea de la raza blanca, en Primelles número 66. Telf. FO-1817.

SE SOLICITA UNA CRIADA, PARA cocinar y limpiar a corta familia. Que duerma en la colocación. Sue- ldo: $10.00. Para tratar: de 3 a 7, San José 93, bajos, Habana.

SE SOLICITA UNA SEÑORA DE ME- diana edad, para diversos quehace- res de la casa. No muchas pretensio- nes, Edificio «Ruisánchez», Angeles y Estrella, departamento 4. Sólo de 5 a 6 de la tarde.

SE SOLICITA UNA JOVEN BLAN- ca, para limpiar y cocinar a corta familia. Tiene referencias. Estrella 9, bajos, de 2 a 4.

SE SOLICITA CRIADA DE MANO española, que sea seria y con bue- nas referencias y dormir colocación: 15 pesos. Calle 28, entre Quinta y Sép- tima, al lado de la esquina de Quin- ta, Miramar.

SE SOLICITA UNA CRIADA BLAN- ca, para todo, en casa de poca fa- milia. Debe dormir en la colocación. Factoría 73, bajos.

SE SOLICITAN

103 CRIADAS - CRIADOS

SOLICITO UNA CRIADA DE MANO, cocinera y manejadora: Sueldo: 12, 15 y 20 p

MIL QUINIENTOS MILLONES DE LIBRAS ESTERLINAS COSTARA EL PROYECTO DE ARMAMENTOS DE INGLATERRA, QUE SE LLEVARA A CABO EN CINCO AÑOS

Varios islotes fortificados rodean la base de Singapur

LAS FORTIFICACIONES QUE DEFIENDEN A LA NUEVA BASE NAVAL INGLESA SON FORMIDABLES. CAÑONES DE 330 M. CON ALCANCE DE 33 KILOMETROS.—LABERINTO DE CANALES FORTIFICADOS

(Por LADY GRACE DUMMOND HAY)

SINGAPUR, marzo de 1938.—No podría exagerarse la enorme importanca que reviste la base naval, recién inaugurada, que defiende a Singapur y protege las rutas marítimas del Extremo Oriente. La construcción de esta base viene a cimentar sólidamente las perspectivas de la paz mundial y el pretigio del hombre blanco en el Asia. Por el momento casi no hay unidades de guerra destacadas en Singapur, y las escuadrillas de aviones militares son muy poco numerosas. Pero esto no altera la potencialidad militar y política del olugar. Esta debilidad es sólo momentánea.

El solo anuncio de la inauguración de la base, con sus poderosas baterías de cañones de 380 milímetros, de un alcance de 33.000 metros, ha servido para calmar temores y ansiedades no solamente en Singapur y en la región malaya sino también en la zona que baña el mar de Java, en la Indochina francesa y aún en las mismas Filipinas.

Teniendo en cuenta la existencia de la gran base naval norteamericana de Pearl Harbor, en Hawaii, la finalización de las obras de Singagur, a un coste de diez millones de libras esterlinas, permite abrigar confianza en el destino de la raza blanca en la zona occidental de Pacífico.

Los enormes cañones y las escuadrillas de aviones militares de Singapur protegen una de las rutas marítimas más importantes del comercio mundial.

La base naval ha sido emplazada en la parte oriental del estrecho de Johore, que separa a la isla del Singapur de Johore Bahru. La isla y ese estado malayo están vinculados por un puente para peatones y tráfico automotor, como también por un ferrocarril que va a Penang, Kuala Lampur y Bangkok.

La base propiamente dicha queda a 22 kilómetros de Singapur y a 19 del mar abierto, hacia el este. Las fortificaciones comienzan cerca de la aldea de Changi. Esta aldea, con sus cuarteles, se ha convertido en destacamento militar.

FORTIFICACIONES OCULTAS

Los que esperen ver aquí algo espectacular, como ser enormes los fuertes de hormigón de los que salen tubos oscuros de los grandes cañones, se desilusionarán. Excepto los tres colosales diques de carena, adon de pueden entrar las unidades más grandes de la marina de guerra (y estos diques pueden fácilmente ocultarse mediante un «camoufrage» apropiado) nada hay a la vista.

Frente a Chengi, y en la entrada oriental del estrecho de Johore, está la isla de Palau Ubin, que mide varios kilómetros de longitud y constituye una parte importante de la base y de las defensas. Los gigantescos cañones de 380 mm. y las baterías de howitzers grandes y pequeños están colocados en emplazamientos ocultos y bien custodiados, en colinas situadas a ambos lados del estrecho, detrás de la base naval propiamente dicha, y se desparraman luego por un área en derredor de la isla de Singapur y de las decenas de islotes situados en las entradas este y oeste del estrecho, y frente a la ciudad. Las posiciones de la artillería constituyen, claro está, un secreto militar que se guarda celosamente.

La gran base naval norteamericana de Pearl Harbor, sita en mitad del Pacífico, tendrá fortificaciones más temibles y estará defendida por una fuerza aérea superior (unos 220 aeroplanos), comparada con los modestos 36 que por el momento están destacados en Singapur; pero ello no quita que no exista ninguna otra base en el mundo que goce de las ventajas naturales con que Singapur cuenta para su defensa contra los ataques provenientes del mar.

Comenzando en las desembocaduras oriental y occidental del estrecho de Johore y continuando luego en semicírculo alrededor de la isla de Singapur, hay una cadena sorprendente de islas, separadas por un laberinto de canales estrechos donde encuentran refugio los submarinos y que se pueden minar fácilmente. Muchas de esas islas tienen baterías de artillería ocultas. Toda la zona ha sido objeto de un relevo topográfico encaminado a medir con exactitud las zonas de tiro de los cañones.

LA DEFENSA AEREA

En lo que se refiere al número de escuadrillas de bombardeo y de combate, la defensa aérea de Singapur es su aspecto más débil. Empero, el vicemariscal del Aire A. W. Tedder, comandante de las fuerzas aéreas británicas en Oriente, manifiesta que esta deficiencia será subsanada en breve.

Hay tres o cuatro aeródromos militares en la isla de Singapur. El más importante está en Soletar, a algunos kilómetros hacia el oeste de la base naval. Hasta el momento de las recientes maniobras conjuntas de la escuadra, el ejército y la aviación, efectuadas en febrero, había solamente cuatro escuadrillas, es decir, 36 aviones, en estos aeródromos.

Se informa que el Estado Mayor de las fuerzas aéreas británicas, en Inglaterra, ha dispuesto que en caso necesario se envíen a Singapur, con la rapidez que la emergencia requiera, escuadrillas de aviones de la India, del Irak y aun mismo de Egipto. Empero, es indudable que si hubieran complicaciones serias en el Mediterráneo o en otra parte de Europa, la base de Singapur se hallará bastante aislada y desprovista de unidades aéreas y navales. Los círculos militares de Singapur, sin embargo, hacen resaltar que la situación quedaría en cierto modo compensada por las ventajas naturales y estratégicas de la posición, y por sus formidables defensas.

El comando militar de Singapur tiene su asiento en le fuerte Canning, situado en una colina a poca distancia de la ciudad. Allí fuimos a visitar al jefe de las fortalezas y de las fuerzas de defensa de Malaya, mayor general W. G. S. Dobbie, a quien interrogamos sobre la inexpugnabilidad de Sinpagur.

—Ni yo ni nadie—respondió—podría responder a esa pregunta. No sé ni puedo saber en qué circunstancias habría que defender la base. Puedo, sí, decir que ella es muy fuerte. Una fuerza enemiga podría instalar una base de operaciones cercana, como lo hicieron los alemanes en Bélgica. Ya sabemos con qué resultados.

(Derechos reservados a DIARIO DE LA MARINA por North American News Paper Alliance.

EL GOBIERNO DEL JAPON FELICITA A ALEMANIA POR LA ABSORCION DE AUSTRIA

BERLIN, marzo 22. (AP).—El embajador japonés, Togo, elevó hoy al Gobierno alemán las felicitaciones de su Gobierno por la unión austro-alemana, «puesto que así se habrá de llenar más cumplidamente la aspiración de todos de construir una barrera contra el comunismo»

LA CAMARA FRANCESA DISCUTE EL PLAN DE MOVILIZACION GENERAL EN CASO DE UNA SUBITA ACOMETIDA DE ALEMANIA

La movilización, al primer aviso, se refiere a todos los hombres útiles, enviando las mujeres a las fábricas

Uno de los proyectos de ley aumenta el préstamo, sin interés, del Banco de Francia al Gobierno a veinte mil millones y que el Jefe del Gabinete sea Presidente de la Defensa Nacional

PARIS, marzo 22. (AP).—La Cámara de los Diputados ha acelerado hoy la discusión sobre el proyecto de ley del gobierno que tiende a salir al paso al peligro de «una rápida guerra alemana sin previa declaración».

Los diputados abandonaron las diferencias de partido durante la discusión de esta medida que autoriza al gobierno para llevar a cabo una «total movilización» a las pocas horas del primer aviso, llamando a filas a todos los los hombres útiles mientras envía a las mujeres a las fábricas de municiones.

Durante la sesión que celebró la Cámara se aprobaron y enviaron al Senado dos proyectos, uno de los cuales, autoriza el gobierno para crear un fondo de defensa nacional de 8,145 millones de francos.

Uno de los proyectos de ley aumenta los préstamos del Banco de Francia al gobierno sin interés desde 15,000 millones a 20,000 millones de francos y otro dispone que la suma de 3,145 millones de francos que representa el superavit del Fondo de estabilización, pase al Fondo de Defensa.

El debate del proyecto de movilización comenzó con una declaración del diputado Edmond Meillet, presidente de la Comisión de Asuntos Militares, quien dijo que Adolfo Hitler piensa en «una rápida destrucción de nuestro país».

Discutido primeramente hace dieciseis años, el proyecto declara «la igualdad de todos por la movilización de los individuos y la requisa de productos». Moviliza a toda la nación en tiempo de guerra y establece en tiempo de paz una organización administrativa que funcionará en la guerra.

Además dispone que el jefe del gobierno sea presidente de las defensas nacionales o delegue tal facultad en uno de sus ministros.

El gobierno debe aplicar el proyecto en casos de «manifiesta agresión» de acuerdo con los tratados de Francia o en caso de «tensión exterior» y elimina los beneficios de los fabricantes y vendedores de artículos de guerra.

A aquellos a quienes les sean requisadas las fábricas o propiedades no se les dará indemnización, sino que entrarán a formar parte de la nómina del gobierno recibiendo un salario nominal.

Todos los miembros del Parlamento serán movilizados y el gobierno se trasladará a otra ciudad si lo cree necesario.

Por espacio de varios años el ejército, la armada y la aviación francesas han mantenido una «vigilancia» de 24 horas contra la posibilidad de un ataque nazi sin declaración de guerra.

En los aeródromos militares se ha mantenido una vigilancia de noche y la línea Maginot, de hierro y acero, está vigilada constantemente. Hay centinelas día y noche.

La Marina de Guerra también ha estado preparada para entrar en acción.

BELGICA NO ESTA OBLIGADA A PERMITIR EL PASO DE LOS SOLDADOS FRANCESES

BRUSELAS, marzo 22. (AP).—El ministro de Relaciones Exteriores, Paul Henry Spaak, dijo hoy en la Cámara de los Diputados que «Bélgica no tiene obligación ninguna de permitir el paso de tropas francesas por su territorio en el caso de que Checoeslovaquia sea atacada».

Spaak declaró que el artículo 16 del convenio de la Liga de las Naciones que rige la materia, ha reconocido el carácter opcional del tránsito por este país.

En su discurso ante la Cámara, el ministro de Estado protestó contra los recientes bombardeos de los nacionalistas españoles contra Barcelona.

Declaró que la proposición para reconocer el régimen del generalísimo Franco «equivaldría a tomar partido contra el Gobierno que—agregó—a mis ojos sigue siendo el Gobierno legal de España».

EN SOFIA HUBO 20 HERIDOS EN UNA MANIFESTACION EN HOMENAJE A ALEX MALINOFF

SOFIA, Bulgaria, marzo 22. (AP). Unas veinte personas resultaron heridas hoy cuando la policía cargó contra dos mil patriotas que cantaban el himno de la Libertad de Bulgaria en momentos en que salían de asistir a los funerales del ex primer ministro Alexander Malinoff.

Trescientos policías cargaron con sus sables y porras contra la multitud.

Malinoff, líder del partido Democrático desde 1900 a 1032, fué primer ministro desde 1908 a 1911 y en 1918, y primer ministro y ministro de Estado en un gobierno de coalición

LOS NAZIS LIBERTADOS EN AUSTRIA

Estos nazis, que habían guardado prisión en Austria acusados de actividades prohibidas, fueron puestos en libertad en cuanto el nuevo Gobierno, en el que figuran varios nazis, decretó una amnistía para los delitos políticos.

El Gobierno inglés hará mañana una declaración sobre política exterior que evitará compromiso en Europa

En los centros bien informados se asegura que Francia ha perdido ya todas sus esperanzas de que la declaración de Chamberlain prometa prestar ayuda a Checoeslovaquia

LONDRES, marzo 22. (AP).—El Gabinete inglés y la Cámara de los Comunes lucharon hoy con los problemas que ha planteado a la nación el paso de Adolf Hitler absorbiendo a Austria.

El Primer Ministro Chamberlain conferenció con sus ayudantes por espacio de dos horas acerca de la prometida declaración que hará el jueves sobre política exterior.

La Cámara de los Comunes estuvo trabajando en los detalles del enorme presupuesto de defensa. El costo del programa, con cinco años de duración a partir del 1 de abril de 1937, se calcula en 1,500 millones de libras esterlinas.

Chamberlain declaró recientemente, sin embargo, que esa cifra se revisaría en sentido de alza en el caso de que las defensas inglesas lo aconsejaran.

La nazificación de Austria indujo al diputado laborista Josiah C. Wedgewood a pedir la aprobación de una ley que concediera un plazo de seis meses para admitir en el país a los austriacos que quisieran abandonar su patria, ofreciéndoles al mismo tiempo la ciudadanía.

La Cámara de los Comunes rechazó la proposición por 210 contra 142 votos, pero Sir Samuel Hoare, Secretario del Interior, prometió una interpretación liberal de la ley de extranjeros en relación con los refugiados.

Después de desechar la proposición de Wedgewood la Cámara de los Comunes concentró su atención en la discusión de la defensa, mientras el gobierno se reunía en sesión extraordinaria para estudiar la declaración sobre política exterior.

En los centros bien informados se dice que Francia ha abandonado prácticamente la esperanza de que la declaración del Primer Ministro Chamberlain sobre política exterior prometa la ayuda militar inglesa para la defensa de Checoeslovaquia.

Se espera que el jefe del Gobierno se contentará con reiterar las seguridades que dió la Gran Bretaña en 1936 de que ayudará a Francia en el caso de que ese país sea víctima de una agresión.

Esto posiblemente irá acompañado de una declaración definitiva acerca de que la Gran Bretaña sigue teniendo interés en la Europa Central.

Se duda que la política exterior del jefe del Gobierno satisfaga a Winston Churchill, único rival de Chamberlain para la jefatura del gobierno y jefe del ala izquierda de los conservadores.

Las maniobras bajo cuerda continúan a favor de un gobierno de Churchill apoyado por la oposición laborista y liberal.

Sin embargo, la posición del Primer Ministro Neville Chamberlain se considera segura.

Dícese que el jefe del gobierno cree que siguiendo un curso medio logrará reconciliar las diferencias de opinión entre los propios miembros de su Gabinete.

En Belfast, el Parlamento del Norte de Irlanda aprobó una moción del Primer Ministro Lord Craigavon, apoyando sin reservas la política de Chamberlain. Se tiene entendido que los restantes dominios británicos se han pronunciado contra todo nuevo compromiso de Inglaterra.

El Ministro de Estado Lord Halifax trató acerca de los progresos de las conversaciones anglo-italianas con el Conde Dino Grandi, Embajador de Italia en Londres, que acaba de regresar de un viaje a Roma.

Piden indemnización los obreros de las empresas petroleras

Una manifestación titulada estudiantil abogó por la guerra al capital extraño

CIUDAD MEXICO, marzo 22. (AP).—Los estudiantes celebraron hoy una manifestación, en la que participaron unas 10,000 personas, llevando grandes estandartes en los que se leía: «muera el capital extranjero».

Los alumnos de las escuelas de primera enseñanza organizan una manifestación para el domingo.

Los gobernadores de los veinte Estados se reunieron en la capital y ofrecieron a Cárdenas su apoyo.

Mientras los precios de los artículos de primera necesidad suben como resultado de la depreciación del peso, los obreros petroleros se unen a la «CNT», pidiendo la «acción directa» contra los comerciantes responsables.

El gobierno también amenaza con sanciones.

Los bancos privados compraron dólares a precios de 3.90 a 4 pesos mexicanos y los vendieron de 4.15 a 4.25 pesos con alza de 25 puntos sobre el cierre extraoficial de ayer.

En los centros gubernamentales nada se dice acerca de las noticias de Tokío anunciando que utilizarán los buques-tanques para transportar petróleo mexicano.

Agustín Arroyo, jefe del bureau de la prensa, dijo:

«La posición del gobierno mexicano respecto del mercado internacional ha sido claramente expresada en el mensaje del Presidente Cárdenas», en el cual anunció la expropiación y manifestó que México solamente vendería a las naciones democráticas.

Los obreros petroleros anunciaron que pedirán al Departamento del Trabajo que obligue a las compañías expropiadas a indemnizarles por la terminación de sus contratos de trabajo. Pedirán seis meses de sueldo para cada obrero más de 20 días de salario por cada año de servicio.

El Embajador de los Estados Unidos Josephus Daniels visitó hoy al Presidente Cárdenas, con quien sostuvo una conversación de tres cuartos de hora, pero se negó a revelar lo que había sucedido en la entrevista.

Manifestó, sin embargo, que había actuado en cumplimiento de instrucciones del Secretario Hull.

Algunos observadores creen significativo el hecho de que Daniels haya ido directamente al jefe del ejecutivo en vez de entrevistarse con el Secretario de Estado.

COMO MEDIDA DE PRECAUCION TRATAN DE SACAR DE MEXICO A LOS EMPLEADOS EXTRANJEROS DE EMPRESAS PETROLERAS

La prensa de EE. UU. comentando la incautación de las empresas, cree que ese acto perjudicará a México

El Superintendente de una Empresa está en poder de los obreros. Cuatro Compañías americanas se han dirigido al Gobierno de Washington en solicitud de que les dé ayuda

CIUDAD MEXICO, marzo 22. (A. P).—Los operadores de la industria petrolera expropiada por el Gobierno acudieron a facilitar la evacuación de los obreros extranjeros que se encuentran en áreas aisladas donde el sentimiento de «México para los mexicanos» gana terreno.

La evacuación, que se califica de medida de precaución, se efectuaba mientras millares de estudiantes celebraban una manifestación por las calles de esta capital y la Confederación de Trabajadores Mexicanos ordenaba un «jubileo» nacional para mañana.

Los funcionarios de las diecisiete compañías británicas y americanas afectadas, dicen que esperan sacar a todos los extranjeros de los campos remotos durante la noche. Ponen de relieve que no tienen noticia de que hayan ocurrido actos de violencia ni desórdenes.

Tres aeroplanos fueron fletados por el Aguila Company, la más importante de las empresas expropiadas, para trasladar a 37 americanos y 54 empleados de otras nacionalidades, con sus familias, desde la zona del itsmo a Tehuantepec.

El presidente Lázaro Cárdenas, mientras tanto, ha dado seguridades a la industria mexicana que no se proyecta ninguna expropiación contra otros negocios. Calificó de «excepcional» el caso de las compañías petroleras.

L. L. Anderson, manager general de la Huasteca Oil Company, dijo que Ed. Borrego, superintendente de la refinería de la Standard Oil de New Jersey en Tampico, informó en una conversación telefónica que se hallaba «virtualmente preso» por los obreros que reclaman una suma de dinero.

Anderson dice que Borrego le declaró que los obreros del Sindicato le manifestaron que «haría bien en no tratar de irse hasta que la compañía pague el dinero».

La Huasteca Company, subsidiaria de la Standard Oil de New Jersey, ha pedido a los representantes diplomáticos de los Estados Unidos que le ayuden a obtener seguridades por la vida de Borrego.

Cuatro compañías americanas presentaron hoy un escrito al secretario Hull diciendo que en México se les ha negado de manera manifiesta la justicia, y piden el apoyo del Gobierno de los Estados Unidos.

El petrolero Rickett sale para México

BAGDAD, marzo 22. (Havas).—Se anunció en el día de hoy que el famoso agente petrolero F. W. Rickett, que se hizo célebre durante la guerra de Etiopía obteniendo del Negús una fantástica concesión, ha salido para México, «con el fin de obtener algunas de las concesiones que han sido incautadas a las empresas norteamericanas e inglesas».

Esperan a México graves consecuencias

NEW YORK, marzo 22. (Havas).—Los periódicos de esta ciudad comentan en sentido adverso para México la actitud observada por el presidente Cárdenas en el problema del petróleo.

El «New York Times» dice: «El gobierno de Roosevelt, continuando la política de comprar plata a México a un precio elevado, ayuda a ese país económicamente, en una modalidad del método de «buen vecindario», pero no parece que el general Cárdenas está correspondiendo en la misma forma. Creemos, por lo menos, que tenemos el derecho a que nos trate en la misma forma en que lo tratamos a él».

El «New York Herald Tribune» afirma que «hay la esperanza de llegar a un acuerdo, en justa apreciación del derecho de todos, puesto que parece muy poco probable que el Gobierno o los sindicatos de trabajadores mexicanos estén en condiciones de dirigir la industria del petróleo, sin la cual México no puede vivir. La solución no será fácil y el conflicto puede originar graves daños a México, emponzonando quizás las relaciones con los Estados Unidos».

Hungría ha pedido ciertos derechos para los magiares

LONDRES, marzo 22. (Havas.) — Se afirma en los círculos húngaros que se está efectuando un acercamiento entre Hungría y Checoeslovaquia, con el fin de obtener que las minorías húngaras de este último país, que ascienden a más de un millón de personas, gocen también de ciertos derechos, semejantes a los que habrán de concederse a los Sudetes.

Estas negociaciones pudieran ser también el preludio de contactos mercantiles, por los cuales se darían a Hungría ciertas ventajas en el mercado de Checo-Eslovaquia y recíprocamente.

Las noticias que llegan de Praga dicen que los partidos agrarios alemán y de artesanos alemanes han decidido unirse a los grupos de Conrad Heinlein, por lo cual el ministro sin cartera de las primera agrupación que figuraba en el ministerio de Hodza ha dimitido. De esta manera, el grupo de Heinlein, que tenía en el parlamento 44 escaños tendrá ahora 49. Se cree que la resolución del Cardenal Innitzer, de secundar el propósito del Fuehrer de consolidar el bloque de los católicos austriacos con el partido nazi, ha decidido también a tales entidades a la adopción de la línea que acaban de tomar.

El Partido Agrario alemán de Checoeslavia se ha unido al Partido Nazi del Sudeten

PRAGA, Checoeslavia, marzo 22. (AP.) — El Partido Agrario alemán, con cinco escaños en la Cámara de los Diputados checa, anunció esta noche que se fusionará con el partido alemán del Sudeten del jefe nazi Konrad Henlein.

La fusión dará a los alemanes del Sudeten, cuyas actividades nazis y demandas de autonomía preocupan a Checoeslavia, un total de 47 de los 300 escaños de la Cámara.

Otro partido conocido por los agremiados alemanes se prepara también para unirse al movimiento de Heinlein.

El Japón no cederá una sola pulgada de terreno ganado

TOKIO, marzo 2. (AP.) — El Primer Ministro Príncipe Fumimaro Konoye dijo hoy en la Dieta japonesa que el Japón jamás cederá «una pulgada» del territorio que el ejército japonés ha ocupado en China.

Los observadores interpretan esta declaración del jefe del gobierno, que fué una contestación a una pregunta, en el sentido de que continuará el control de los territorios ocupados por los japoneses por medio de gobiernos chinos regionales más bien que la anexión.

Un gobierno inspirado por los japoneses se ha establecido ya en Peiping, en el Norte de China, y se espera la formación de otro gobierno análogo para la China central.

«Debemos hacer todo lo posible por desarrollar la industria y las condiciones económicas en las áreas ocupadas.»

SHANGHAI, marzo 23. (Miércoles.) (AP.) — Los ejércitos comunistas y las partidas de guerrilleros chinos están ahogando las líneas de comunicación de los japoneses mediante la táctica de no presentar la cara al enemigo.

Las noticias de las provincias del Norte de China invadidas por las tropas japonesas indican hoy que los ataques de las guerrillas a la retaguardia japonesa está impidiendo el envío de refuerzos al frente central.

Con bases en las áreas montañosas apartadas de las líneas ferroviarias que los japoneses han conquistado los comunistas chinos atacan de vez en cuando a destacamentos aislados de los japoneses.

En la mayoría de los casos los comunistas no intentan mantenerse en las posiciones que capturan, sino que se dispersan antes de que los japoneses reúnan tropas.

El ferrocarril Peiping-Hancao, que es donde se concentran los ataques de los comunistas, es la principal vía de comunicación para el envío de provisiones a los japoneses que están atacando el borde occirental del territorio del ferrocarril de Lunghai.

Actividad política y diplomática en la capital inglesa

Inglaterra pide a Italia la retirada de parte de los voluntarios en Las Baleares

(Por P. L. Bret).

LONDRES, marzo 22. (Havas).—Paralelamente con las reuniones ministeriales que en la tarde de hoy se efectuaban en preparación de las declaraciones que el jueves hará ante la Cámara de los Comunes el jefe del gobierno, Neville Chamberlain, en la Foreign Office se desarrollaba también una actividad diplomática que sólo podía compararse con la política de Downing Street.

Durante la mañana, el Secretario de Relaciones Exteriores, Lord Halifax, puso al gobierno al corriente de las platicas que en Roma ha venido celebrando el embajador inglés, Lord Perth, con el Conde Ciano. Las informaciones las trajo el director del Negociado de Asuntos del Levante Europeo, Ingram, que acompañó al embajador al Palacio Chigi, en tales charlas.

Se cree que el consejo debatió ampliamente el informe, en lo que se refiere al problema español y al reconocimiento de la conquista de Abisinia. El punto de vista inglés es llevar la cuestión etiópica ante el Consejo, mientras Italia demanda que se proceda desde ahora mismo al reconocimiento. La Gran Bretaña, aparentemente, no ha modificado su actitud y de ahí el ajetreo de esta tarde.

Respecto al problema español, la Gran Bretaña ha demandado de Italia que proceda a retirar algunos contingentes de las Baleares, con el fin de mejorar la situación internacional y así tratar en mejores condiciones del problema del Mediterráneo. El Conde Ciano manifestó a Lord Perth que en cuanto a esto él nada podía hacer ni su gobierno tampoco, puesto que esos elementos son voluntarios, miembros de la Legión Extranjera del Marruecos Español, formación militar sobre la cual Italia carece de jurisdicción.

Los italianos son partidarios de que el problema se eleve, pues, en los primeros días del mes de abril ante la Junta de Anti-Intervención, que es la que deberá juzgar y resolver los méritos de toda la controversia.

Después de haber salido de la reunión ministerial, el Secretario de Relaciones Exteriores, Lord Halifax, estuvo a ver al embajador de Francia, Corbin, con el cual sostuvo una larga conversación. Le comunicó los términos de la declaración ministerial y al par trató de convencerle de que su gobierno debía aceptar también el que el problema se trate ante la Junta de Londres, porque ello contribuiría a retirar muchos obstáculos del camino.

"La Ciudad Libre" de Danzig prepara también a la opinión pública para el día que vuelva a unirse al Reich

Un periódico que es órgano de Goebbels, dice que la gran mayoría de los checo-alemanes están ingresando ya en las filas del Partido nazista que está dirigido por Henlein

DANZIG, marzo 2. (Havas.) — El periódico, «Daentziger Vorposten», órgano del Partido Nacional-Socialista, en un editorial relativo al plebiscito del día 10, dice: «Aunque en Danzig no podemos participar en las elecciones para el Reichstag de la Gran Alemania, experimentamos de igual manera los mismos sentimientos de gozo y gratitud. No importa que los danzicanos no tengamos el derecho de depositar el sufragio en las urnas; lo que importa es que nuestro Fuehrer, Foerster, corresponsable con el Reichsfuehrer por la política de Danzig, y diputado nuestro, mantiene los contactos necesarios con Munich, Berlín y Viena. Además, ya en nuestro Parlamento no figuran diputados ilícitos. Haremos ver que un día esta vida parlamentaria nuestra es algo más que la fisonomía de un régimen. El día que se quiera, podremos decir que también Danzig tendrá su plebiscito en favor de la unión.»

Frente a las tiendas de los comerciantes hebreos se han fijado carteles en que se lee: «Esta es la casa de un enemigo de Hitler.»

Muchos israelitas están abandonando la ciudad, por temor de que las represalias contra ellos tomen un aspecto violento.

El periódico «Der Angriff» de Goebbels dice que la mayoría de los checo-alemanes están ingresando en el partido nazi de Henlein.

BERLIN, marzo 22. (AP).—El periódico «Der Angriff» del ministro de Propaganda Dr. Paul Joseph Goebbels trata hoy de la preocupación que constituye para Checoeslovaquia el rápido crecimiento del partido checoaelmán de Konrad Henlein.

Existe disgusto en Praga con motivo del Anschluss (la unión de Alemania y Austria), por causa de los éxitos de Konrad Heinlein y los vientos fríos que soplan desde Londres», observa «Der Angriff».

«A esto debe agregarse el disgusto que ha causado la actitud de Moscú, en la cual confiaba el pueblo como si se tratara de una roca».

«Der Angriff recuerda como la prensa checa había insistido triunfalmente un día en que la Rusia soviética había amenazado a Polonia con la movilización, para admitir al siguiente que había dejado a Lituania en la estacada.

«El castillo de naipes, consistente en sueños políticos, se ha derrumbado en Praga», deduce «Der Angriff».

El órgano de Goelbbels mantiene además que varias decenas de miles de alemanes del Sudetén se unen diariamente al partido checo-nazi de Henlein. En Gablonz solamente, centro de la industria del cristal, 1,500 personas se han unido a los nazis en cuatro días.

En muchas fábricas, dice «Der Ancriff», todos los empleados se han unido como un solo hombre. Las fábricas de electricidad del Norte de Bohemia han ofrecido ese espectáculo.

Aussig-Elbe, un próspero centro industrial checo, figura entre los lugares donde el movimiento de Henlein está ganando terreno, especialmente entre las clases trabajadoras.

Los directores y empleados de la Cooperativa de agricultores alemanes ha abandonado la Federación de agrarios Checa y se ha unido a los nazis.

«Der Angriff» expresa la opinión de que 90 por ciento de los checoalemanes están en el partido nazi y saca la conclusión de que «queda por verse si este se comprende por los checos y se proceden en consecuencia.»

Alemania está respetando las bases sentadas por el Presidente Wilson, dijo ayer Goebbels en un discurso

Hoy o mañana harán su entrada triunfal en la capital de Austria los camisas brunas austriacos que habían huído a Alemania y al frente de ellas irá el ex-Jefe Goering

VIENA, marzo 22. (AP).—Sesenta miembros de los camisas negras nazis fueron eliminados de los alrededores del castillo de Belvedere donde el ex Canciller, Kurt Schuschnigg, ha estado, prácticamente, detenido desde la unión de Austria con Alemania, siendo trasladados a una casita que existe en los terrenos del Palacio.

Los guardias, pertenecientes, según parece, a la guardia personal de Adolf Hitler, habían manifestado que, hasta ahora, el ex Canciller podía pasear por los jardines del palacio.

El feldmariscal Hermann Wilhelm Goering, que quedó en Berlín como Canciller interino cuando Hitler vino a Austria la semana pasada, hará su entrada triunfal en Viena a la cabeza de los camisas brunas mañana o pasado.

Los camisas brunas austriacos, compuestos de los nazis que huyeron a Alemania durante el régimen de Shuschnigg, comenzaron a retornar a Viena inmediatamente después de realizarse la unión de Austria con el Reich.

Espérase que Goering, como ex jefe de los camisas brunas, se unirá a ellos antes de que lleguen a Viena.

Mientras tanto Sigmund Freud, padre del psicoanálisis, se encuentra gravemente enfermo, según dicen sus íntimos amigos, después de la visita que le hizo anoche la policía secreta, ésta se apoderó de los pasaportes del científico judío.

Las oficinas de la compañía que publicaba las obras de Freud han sido clausuradas también.

Goebbels inicia, en Berlín, la campaña pro plebiscito en Austria

BERLIN, marzo 22. (AP).—Paul Joseph Goebbels, como jefe de la propaganda nazi para las elecciones del Reichstag y el plebiscito austriaco, pronunció esta noche el primer discurso ante un enorme auditorio que se congregó en el Palacio de los Deportes de Berlín.

«La gran Alemania es hoy una realidad que ni París ni Londres, Moscú ni Ginebra pueden desconocer», declaró el Ministro.

«Nosotros no hablamos de lo que pensamos hacer: hacemos y después hablamos», siguió diciendo Goebbels.

Aseguró que hace apenas dos meses «una gran ofensiva judía contra Alemania» se inició en el extranjero, en la cual, «se pedía al mundo que creyera que Alemania se había convertido en un manicomio o en una prisión.

«Se habló de rebeliones, de disensiones entre las SS. y la SA, y de no sé cuántas cosas más. En su discurso del 20 de febrero ante el Reichstag el Fuehrer contestó a la propaganda.

«Más tarde se podía oír en el extranjero que Austria estaba bajo la bota prusiana, que no hablaba de valses de Strauss sino marchas militares. ¿Es que acaso eran ilegales bajo el régimen de Schuschnigg?, preguntó.

Grandes aplausos premiaron las palabras de Goebbels.

«Después de todo, estamos viviendo los principios del Presidente Wilson. Fué él quien insistió en la independencia de los pueblos. Pero se olvidó de todo después.»

COMENTARIOS DE LA GUERRA

23 DE MARZO DE 1938

Salamanca, en el breve comunicado de ayer, anticipó algo de lo que hoy los cables nos amplían. Nuestras tropas han limpiado el territorio de la ruta de Gandesa a Morella, especialmente en el cruce de los caminos que existen en la Venta de Valdeltormo, que se han venido citando en las comunicaciones de los días anteriores. Con esta operación han logrado quedar completamente cercados los núcleos que, según Barcelona, existían en Castelseras, los que se encontraban en el callejón sin salida del río Guadalope, no tenían escapatoria por parte ninguna.

En las mismas condiciones también nido que caer los que ocupaban Codoñera y la ruta que con unos kilómetros de extensión alcanza la carretera de Castelseras a Tortosa, que en sus diez kilómetros de ... rrido lleva por la izquierda el ... te del río Guadalope, que en la ... pia Castelseras cede sus aguas ... que lleva el nombre del valle ... citado.

Dueños de este nudo de ... al lanzarse por la ruta que va a ... desa, a los primeros diez ... kilómetros, encuentran los ... ies el pueblo de Valdeltormo, que ... de sonar inmediatamente, y a ... kilómetros siguientes y antes de ... zar el puente que existe sobre ... Matarraña, parte de la izquierda ... la carretera de Gandesa, una ... que toma dirección norte y ... zar en toda su extensión el ... nado río, entra en el pueblo de ... zaleón, a los primeros siete ... tros, y a los diez restantes ... tra el pueblo de Maella, al ... llegado las tropas de la columna ... Yagüe, procedentes de Caspe, ... pués de cruzar el Puerto del ... talet.

Al llegar a esta confluencia de ... minos que hay a los 13 y medio ... lómetros de la Venta de Valdeltormo ... fa, por la carretera de Gandesa, ... tropas que proceden de Caspe y ... cañiz, están en las orillas del ... Matarraña y en un frente de 15 ... lómetros, para iniciar la ofensiva ... que culminará con la posesión ... Gandesa, dentro ya del territorio ... la provincia de Tarragona.

En el Alto Aragón, las milicias ... Gobierno «gubernamental» y ... encontraron ayer con otro ... que por lo visto ha sido una ... presa para los que llevan tanto ... ses encaramados en las elevaciones ... que rodean a Huesca por todas ... tes.

El corresponsal o la agencia de ... formación nos pinta a Huesca ... cada y añade que el cerco se ... vantado gracias a esta operación ... error o falta de datos del informe ... saltan a la vista.

El cable está fechado en ... pueblo situado a 30 kilómetros ... noroeste de Huesca y lugar por ... de cruza la carretera que entra ... propia Huesca, cuyo camino no ... do cortado nunca, y menos desde ... hicieron su aparición los «marcos» ... que componían la Bandera ... que libró a la capital de esta ... vincia de caer en manos de los ... por Tierz querían a toda costa ... narse de la misma desde los ... ros días de la cruzada.

Con la operación a que el ... se refiere han sido barridos ... pueblos, al norte de la ciudad ... componentes de las milicias, y ... los lugares que se mencionan ... cen especial atención los que ... los nombres de Bolea, Lierta y ... cués, los que al ser capturados ... las tropas nacionalistas, facilitan ... liberación de la Sierra de Gratal, ... se encuentra al norte de los mismos. Los informadores señalan la ... ción de determinado número de ... lómetros, tanto al norte como al ... de la propia Huesca, por lo que ... infiere que los nacionalistas ... busca del dominio de las cadenas ... de Huesca a Yéqueda, Igriés, ... y Arguis, ya en plena Sierra de ... tal, lugares en donde ha tenido ... caer una cantidad grande de ... neros, pues la retirada por las ... diciones del terreno es materialmente imposible.

Por la ruta de Huesca a Almudévar, el cable señala la ocupación ... 10 kilómetros, y aquí ocurre lo ... mo que en la parte opuesta, ... pellón nacionalista, al rebasar la ... rretera, ha convertido en ... operaciones los dos Castillos de ... Juan, situados dentro del ... acción del terreno conquistado.

El Mando de Barcelona, al ... terreno al sur del río Ebro, ... natural que pensara en las ... que mantiene al norte de este ... más aún en la zona del Alto ... gón, precisamente de Barbastro ... arriba, por cuya única carretera ... abastece el frente que las milicias ... Barcelona sostienen apoyadas en ... Monte Cancias o cota 1925, ... cuenca del río Gállego, desde la ... ma frontera con Francia, en el ... nomalo o cota 3298. Pero con ... el cable trasmite ahora, si esa ofensiva de Huesca no puede lograr ... Barcelona en los alrededores, ... el contrario emprende otra fase ... mo la de la parte sur del río ... al llegar en su retirada a Barbastro, abandona la única puerta ... cape que les queda a los que ... rantes de lo ocurrido en Huesca ... tendrán más remedio que dar ... prisioneros o huir a Francia por ... Puente de los Navarros.

El cable sigue dando más ... de esta operación de Huesca, ... tima nota trasmitida sitúa a los ... cionalistas frente a Sietamo. No ... rece prematura la noticia, ... equivale en los rojos a ceder ... de doce kilómetros con ... Barbastro, con la agravante ... ellos de que si la elevación en ... ca es de 466 metros, ya en Sietamo ... es de 550, y esto nos pone de ... fiesto que por aquí está ocurriendo ... lo mismo que en Fuendetodos, ... ciarse la acometida que aún ... parado más allá de Caspe: ¿... «¡sálvese el que pueda!» ... impiden todas las charangas ... pueblos valencianos que, reunidos ... plen a un mismo tiempo el ... de «No pasarán

SUPLEMENTO DIARIO EN ROTOGRABADO

DIARIO DE LA MARINA

LA HABANA, MIERCOLES, 23 DE MARZO DE 1938

ACTUALIDAD NACIONAL E INTERNACIONAL

MINISTERIO ESPAÑOL DEL INTERIOR SERVICIO NACIONAL HEMEROTECA

EL PRIMERO de estos autos, lleva a bordo al Fuhrer Hitler y su estado mayor, al hacer su entrada en Viena, la vieja capital de la doble monarquía austro-húngara. (Foto Wide)

ACLAMADO por la multitud, he aquí al Canciller de Alemania, Adolfo Hitler, al hacer su entrada en Viena. Tras del Canciller, el jefe de los «nazis» en Austria, Dr. Seiyss-Inquart. (Foto Wide)

HELDENPLATZ, o Plaza de los Héroes, invadida materialmente por esta inmensa multitud que escuchó el discurso pronunciado en Viena por el Canciller alemán Adolfo Hitler, mediante el cual quedó oficialmente incorporada al III Reich la nación austriaca. Al frente se distingue el viejo Palacio de los Emperadores. (Foto Wide)

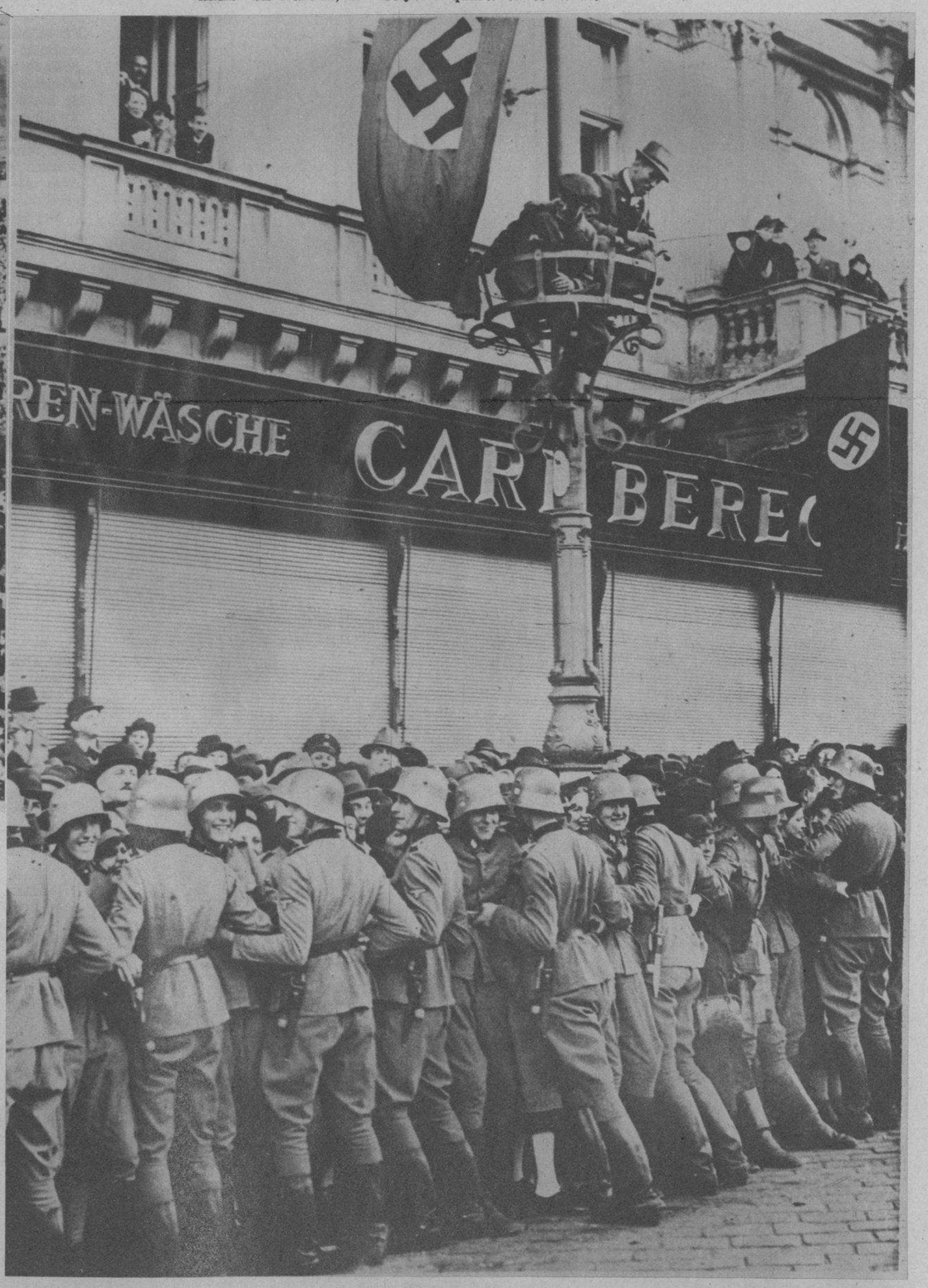

SOLDADOS germanos, encargados de despejar las calles de Viena que debía recorrer, con su comitiva, el Canciller Adolfo Hitler, a su llegada a la antigua capital de Austria. La escena nos ofrece una idea aproximada del desbordamiento de la población. (Foto Wide)

DESTACAMENTO de tropas austriacas abrió la marcha a las tropas de asalto germanas, durante la parada realizada en Viena en honor de Hitler, inmediatamente después de la entrada de éste en la antigua capital de la doble monarquía danubiana. (Foto Wide)

ENTRADA de los tanques germanos en Austria.—Entre las fuerzas que siguieron a Hitler, en su marcha a Viena, figuraron estas unidades de tanques ligeros, que aparecen desfilando por las calles de la capital de la antigua doble monarquía. (Foto Wide)

M.E.C.D. 2016

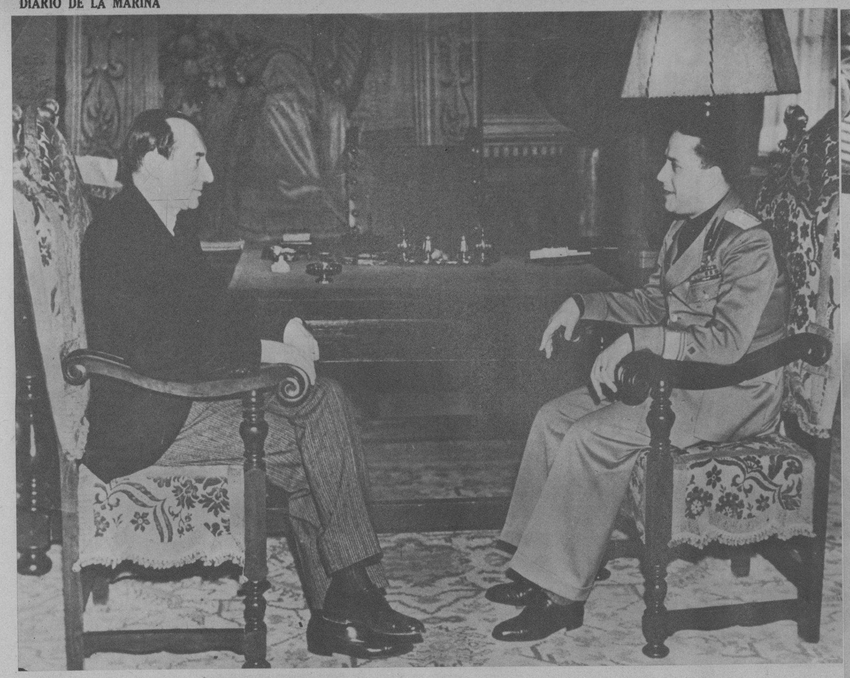

ESTE NIÑO es Kurt Schuschnigg, hijo del Canciller depuesto de Austria, retratado días antes de los sucesos de Viena. Se cree que este niño ha influído mucho en el ánimo del ex canciller austríaco, para que no abandonara Viena. (Foto Wide)

[illegible] el ya nuevo estado alemán (Austria) [illegible] es saludado a la manera «nazi» a su [illegible] la entrada de las fuerzas germanas. [illegible] Wide World)

MIENTRAS las tropas germanas penetraban en Austria, Von Ribbentrop —anterior Embajador en Londres y en ese momento Ministro de Estado de Alemania—dió una explicación del hecho al primer Ministro británico Neville Chamberlain. Aquí se le ve saliendo de la famosa casa número 10 de Downing Street, donde le recibió Chamberlain. (Foto Wide)

ULTIMOS DE LOS SUCESOS DE EUROPA

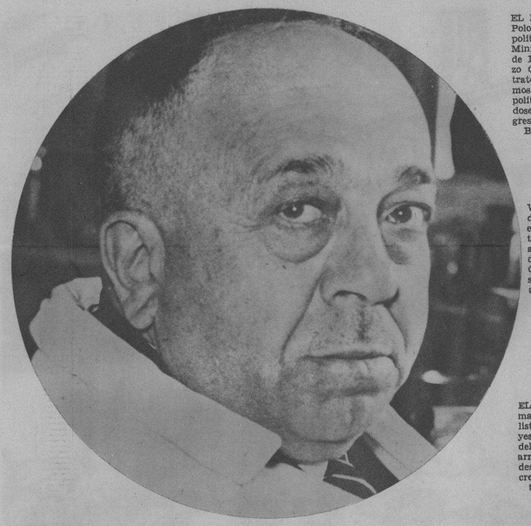

EL MINISTRO Beck, de Polonia, en Roma. El político polaco visitó al Ministro de Relaciones de Italia, Conde Galeazzo Ciano, con el que trató importantes extremos relacionados con la política europea, creyéndose que Polonia ha ingresado en el eje Roma-Berlín. (Foto Wide)

VISPERAS del día fijado por Schuschnigg para el plebiscito, pasó revista el Canciller austríaco a una compañía de soldados tiroleses. El aún Canciller aquellos días, saluda a la bandera austríaca. (Foto Wide)

EL DR. Heinrich Neumann, notable especialista, médico de los reyes de la Gran Bretaña, del que se dice que fué arrestado por haberse descubierto que era Secretario del Frente Patriótico. (Foto Wide)

EL DIA del ultimatum.—La emoción producida en Viena por la nota de Alemania al doctor Schuschnigg, fué tremenda, al extremo de que la policía tuvo que ser reforzada en las calles, ante el temor de que los elementos del Frente Patriótico —afectos a Schuschnigg— se lanzaran a la calle. (Foto Wide)

ESTE señor es Jacobo Suritz, embajador rojo moscovita en París, que sostuvo una conferencia con el Ministro de Estado francés Paul Boncour acerca de la inquietud producida en Checoeslovaquia. (Foto Wide)

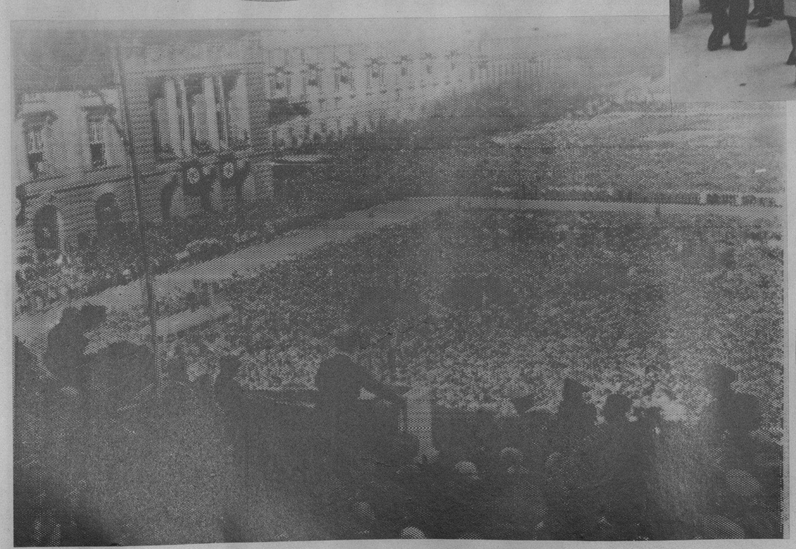

LA PLAZA de los Héroes, de Viena, donde el Fuhrer se dirigió a la multitud, apenas llegar a la capital de Austria. Esta radiofoto ha captado admirablemente, con todos sus detalles, la perspectiva de la bella Plaza vienesa, absolutamente repleta de público escuchando al Canciller de Alemania. R. W.

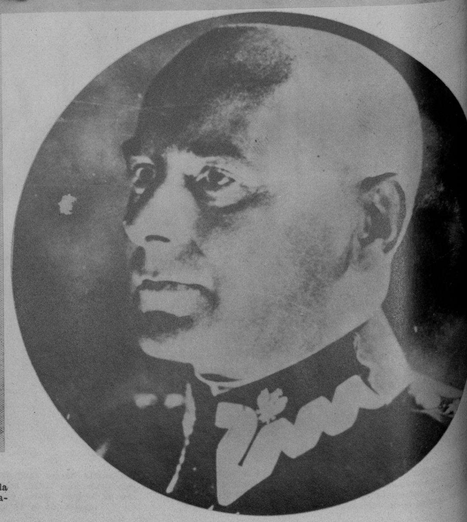

EL HOMBRE fuerte de Polonia, Mariscal Rydz-Smigly, quien ordenó la movilización polaca, sobre la frontera con Lituania, antes del arreglo satisfactorio de la disputa fronteriza entre ambos países. (Foto Wide)

UNA EXPRESION de amistad.—El general Von Epp (en el centro), portavoz del partido colonial alemán, con los miembros de la Misión Germana que fueron a Roma, saludando ante la Tumba del Soldado Desconocido, en la capital de Italia. (Foto Wide)

EL INSTANTE más delicado de la situación de Viena, lo fué el que se anunció la llegada de Hitler. Las calles, invadidas por la policía y curiosos, ofrecieron este abigarrado aspecto. (Foto Wide)

M.E.C.D. 2016

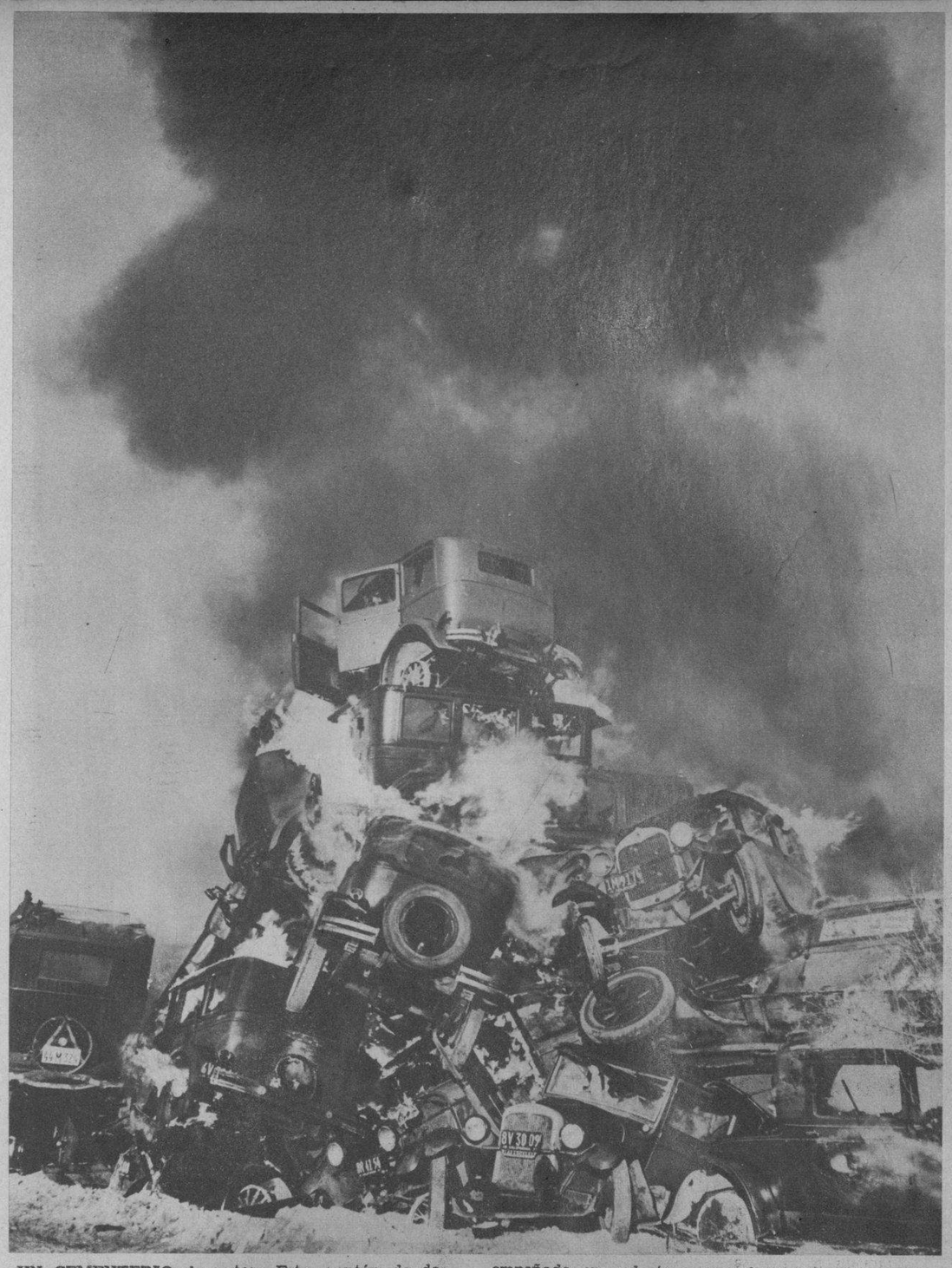

UN CEMENTERIO de autos.—Este montón de dolientes ruinas del automovilismo, fué apilado en Los Angeles (California), por el Sheriff Gene Biscailuz, empeñado en reducir a escombros todos los autos viejos, con el fin de reducir los accidentes en las carreteras. (Foto Wide)

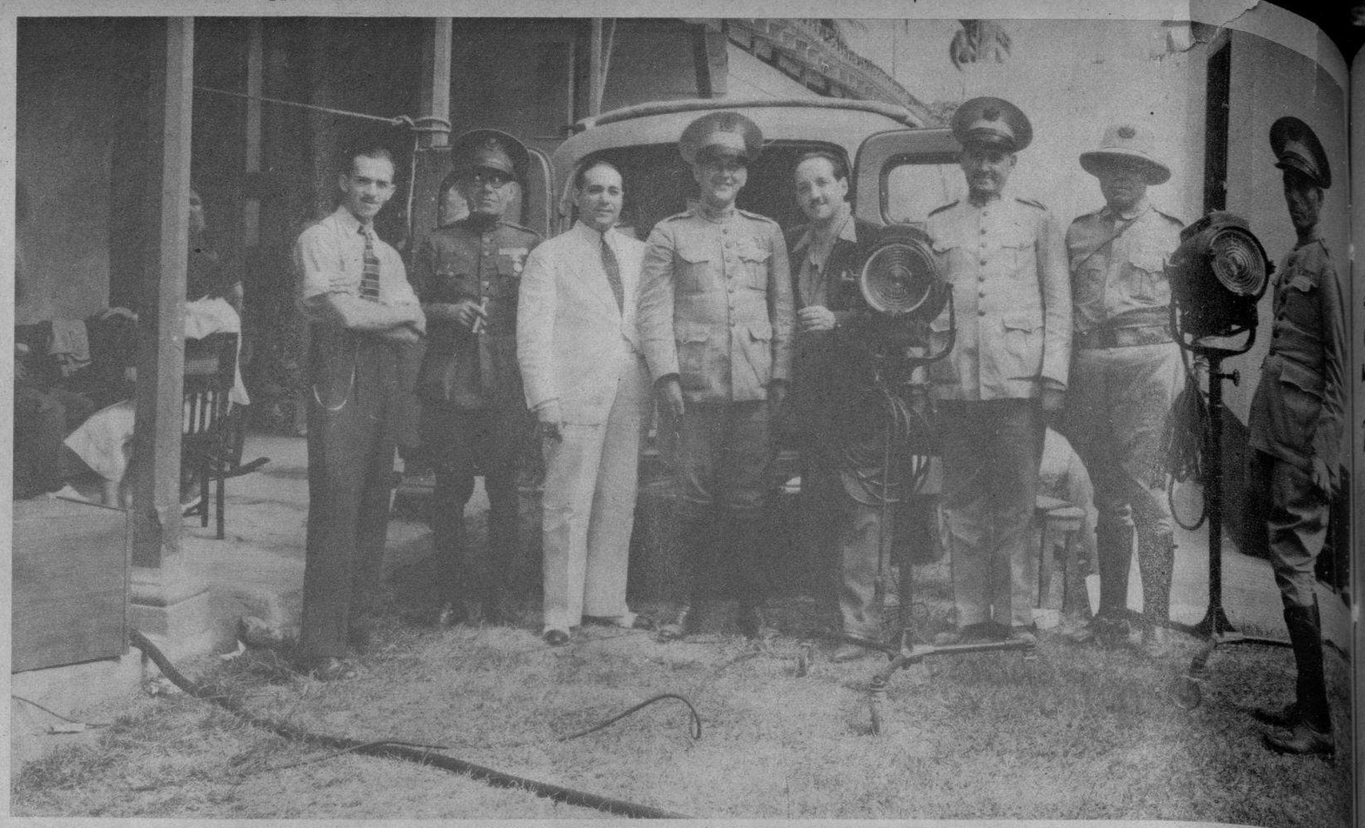

EL COMANDANTE J. M. Arencibia y los tenientes Ruiz-Landa, Clapera, Botet y Urrutia, acompañados del Director de «Sucedió en la Habana», Sr. Ramón Peón, del Asistente General señor Antonio Perdices y del ingeniero de sonido señor Eduardo Fernández, en un paréntesis durante la filmación de la película realizada en la finca «El Dique». (Foto D. M.)

UN NUTRIDO grupo de asistentes al acto de la Asociación de Detallistas, de los Comerciantes de Camagüey, en su visita a su palacio social de los primeros, llevada a cabo recientemente. (Foto D.)

LA DISTINGUIDA artista cubana Lydia Rivera, que, en la representación organizada para el día 31 del actual, en el Auditorium—donde se llevará a la escena la zarzuela del maestro Lecuona «Lola Cruz» — desempeñará el papel principal. (F. D.)

MESA presidencial en la que aparecen los presidentes y otros miembros de las entidades Asociación de Detallistas y Centro de Comerciantes de Camagüey, reunidos hace poco en aquella localidad. (Foto D. M.)

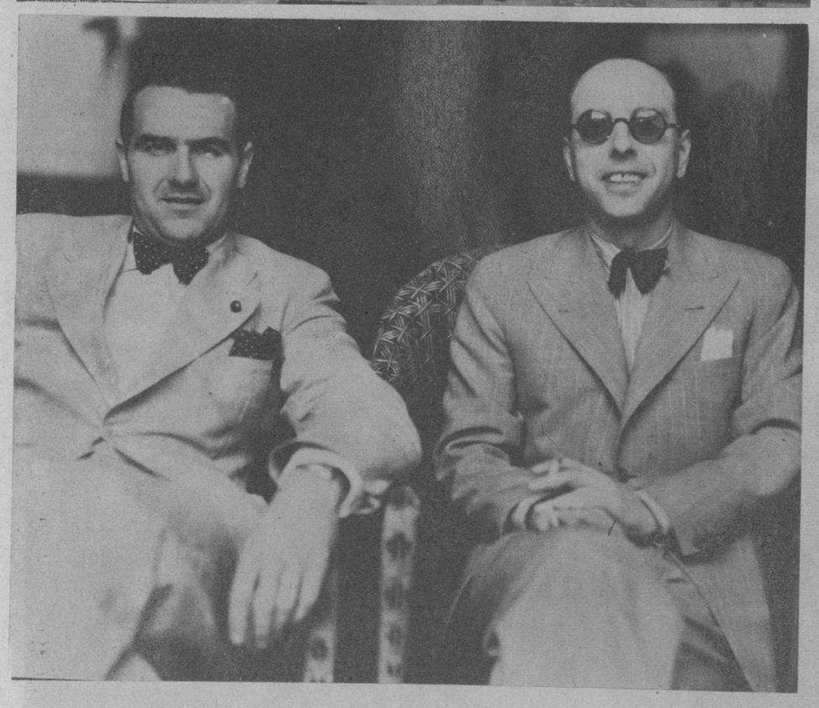

PROCEDENTES de Europa, llegaron ayer a la Habana, donde pasarán una breve temporada de descanso, los pelotaris José Celaya I y Federico Bustindui («Arnedillo»), muy estimados en Cuba. «Arnedillo», como se recordará, sufrió hace tiempo un accidente en Bruselas. (Foto D. M.)

LA SIMPATICA Georgia Coleman, antigua campeona mundial de natación, que sufrió hace poco un ataque de parálisis infantil, está practicando ahora con el famoso entrenador Fred Cady, en aguas de Los Angeles. (Foto Wide World)

LA EMINENTE pianista cubana Virginia Carreño, que regresó de New York, ayer, donde estudia hace años, becada por el Gobierno de Cuba. La señorita Carreño es hermana de nuestro compañero, el notable pintor Carreño. En la foto se ve a la distinguida viajera rodeada de amigos y familiares que la recibieron. (Foto D. M.)

M.E.C.D. 2016