1A SECCION 1

SERVICIO DE ASSOCIATED PRESS. Esta queda autorizada para usar nuestro servicio y noticias de información.

Servicio exclusivo de la agencia «Havas» y del «Herald Tribune», de New York.

DIARIO DE LA MARINA

El DIARIO DE LA MARINA es el periódico más antiguo de Cuba. Fué fundado en el año mil ochocientos treinta y dos.

Servicios especiales de España. Hilo directo con New York y recepción directa por radio de otros servicios.

1A SECCION 1

AÑO CVI.—NUM. 65 | ACOGIDO A LA FRANQUICIA POSTAL | LA HABANA, JUEVES, 17 DE MARZO DE 1938.—SANTOS PATRICIO Y JOSE DE ARIMATEA | TIEMPO PARA HOY: BUENO. | PRECIO: 5 CENTAVOS

...AN NEGRIN Y SUS MINISTROS, LA PASIONARIA Y LIDERES COMUNISTAS DISPERSADOS POR UN BOMBARDEO

COLUMNA CUATRO)

...ehusa Inglaterra la proposición de Blum, reiterando su propósito de seguir neutral en España

IMPRESIONES

...ora... Pues ahora ya no queda ...ecurso ni otro consuelo que el ...nerse a babear sobre la victo... de España. Babeo mezclado con ...peranza delirante de una in... ...ción militar francesa.

...s haber desfigurado el gran... drama induciendo a los espa... de Cuba a la aberración infa... ...e sentirse solidarizados con la ...a de los cuatro puntos cardi... del mundo, en la hora de la ...trofe no reconocen su equivo... sino que se reconfortan te... ...sandeces del mismo jaez de ...e se han servido para embau... sus pobres lectores.

...que está sucediendo y lo que ...s lo veía cualquiera que tu... un poco de sentido común, que ...era un poco la historia y que ...era otro poco a los comba... ...s y supiera además remon... a cierta altura para percibir ...randes síntesis de los acontecimi... ...os y no perderse en el enmara... bosque de los detalles, como ...ocurrir a los espíritus meticu... ...ente analíticos.

...hicha, días después del fraca... golpe militar, quedó entablada ...fuerzas y principios absoluta... inconciliables. El éxito de un ...de Estado depende de múlti... ...acimientos sin engrapes en... que pertenecen a lo episódico ...condicionado por lo fortuito. ...rtuna juega aquí el principal ...si sonríe a sus autores, ya se ...ue asumirán éstos la goberna... ...el país; si les vuelve la espal... ...agarán su rebeldía frente al ...de los fusilamientos, y si fue... ...triotas o traidores, a la pos... ...se le encarga que dilucide ...to.

...una conflagración como la ...gió en España al golpe mili... ...lo menos parecido a éste que ...pueda. Aquí no es ya la suerte ...puede poner punto final al ...ni es lícito enjuiciarla con el ...o de un alguacil de juzgado, ...hacía en sus peroraciones Don ...lino Domingo. Advenido este ...hay que tener en cuenta, pa... ...mar juicio sobre quién tiene la ...y ver claro en lo que se refiere ...obtendrá la victoria, aquellos ...s de orden histórico, psicoló... ...moral y político que habiendo ...en la formación de la tra... ...alguen influyendo en su des... ...y, por lo tanto, en su des...

...amos a hacer una referencia, ...lla ni breve, de los prolegó... del drama, sino del drama en ...a vez que, alzado el telón, y ...preludio de los clarines mi... ...principian las fuerzas civi... ...omar por su cuenta, como pro... ...tas, la representación del ...

...de los primeros instantes, el ...ma que éste ofrecía al espec... imparcial y acucioso, fué lo ...e claro y preciso como para ...de fuerzas ingentes comen... ...a entablar descomunal com... sólo dos fuerzas, a despecho ...innúmeros Duguesclines que ...en a una y a otra: la del na... ...mo—nutrida con los eternos ...del espíritu español y la nue... ...ancia de una juventud gene... ...corajuda y progresista—y la ...ternacionalismo judaico, ateo ...ificamente antiespañol. (Es... ...s, más que la negación, la ...n franca al indecente deste... ...to espiritual que va implícito ...comunismo sin Dios, sin Pa... ...y sin Historia).

...lo demás que entró en la liza ...perceptible ante las figuras ...as de los dos verdaderos at... ...que convirtieron en una guerra ...ción universal lo que comenzó ...er un conflicto estrictamente ...l; y si las charangas de los ...tronaron el espacio llamando ...ndo a defender la libertad, la igualdad y la democracia es porque los rojos contaban y aún cuentan con la imbecilidad de una buena parte de los burgueses y con la hipocresía, cobardía y vanidad de otra buena parte de los mismos.

Pero los magna-voces que hacen la propaganda de una lucha no pueden influir en su decisión final porque no les es dable variar ni los factores ni las condiciones de aquélla.

Y aquélla, ya lo hemos insinuado, era una lucha entre cosas materiales y cosas espirituales, entre valores físicos y valores morales, entre unos hombres que se arrogaron todos los derechos y otros hombres que aceptaron todos los deberes.

Y como eso fué desde el comienzo, desde el comienzo la guerra estaba ya decidida, aunque no lo apreciasen así los que tienen ojos en la cara y saben mirar pero no ver. Estos tomaron al populacho por el pueblo. Miraban a unas multitudes furentes recorrer las calles de Madrid, de Barcelona o de Bilbao y pensaban: «He ahí al pueblo español, al pueblo mismo de Zaragoza, Gerona, Sagunto y Cádiz preparado a repetir las hazañas de sus abuelos».

¡Qué pobreza de imaginación! ¡Qué torpeza de juicio! ¡Qué ceguedad más evidente! Las multitudes se parecen todas, pero no todas son iguales. Aquéllas que recorrían las calles asfaltadas de las modernas urbes españolas tenían tanto parentesco con los héroes de Palafox, de Daoiz o del Empecinado como con los lapones engullidores de focas vivas.

No se tomaron el trabajo de inquirir qué moral sostenía a aquellos torrentes gregarios del «¡no pasarán!» y del puño amenazador. No supieron adivinar que un pueblo sin una alta moral no es pueblo, sino plebe, y que la plebe ha llenado en la historia algunas páginas de horrores y de vergüenzas, pero ninguna ejemplar, heroica, dignificante. Por eso se desconcertaron sin saber encontrar una explicación satisfactoria al hecho de que los asaltantes de domicilios no supiesen tomar una trinchera, que los jaquetones de las brigadas policíacas, tan infatigables en cazar enemigos indefensos, no acertaran a enfrentarse con los enemigos armados, y que los que no se daban punto de reposo en tomar dentro de las ciudades lo que no les pertenecía, fuesen perdiendo para su causa las mismas ciudades bien artilladas y avitualladas.

Es cosa digna de subrayarse la de que, en esta gesta, los rojos y sus cómplices no cuenten con un solo hecho digno de ser relatado por la pluma de ningún escritor ilustre. Crímenes, robos, incendios... Y, después, fugas tras fugas, rendiciones, claudicaciones, abandono de las líneas de combate y del material de guerra; y si una vez le dieron el alto a un grupo de héroes auténticos, fué a las puertas de una ciudad de un millón de habitantes a donde llegaron tropas disciplinadas extranjeras para obligarlos a combatir. Contando, gracias al oro elegantemente robado a la nación y a la bellaquería de los infinitos periodistas comunoides del universo, con casi todos los periódicos del planeta, esto es, disponiendo de una formidable literatura no han dado pie para llenar una mísera cuartilla de las que hacen que el lector se sienta orgulloso de pertenecer a la especie humana ¡Y querían vencer a los defensores del venerado Alcázar toledano!

¡Qué mal calculan estos hombres prácticos que sólo ven lo que ven los ojos: oro en barras, cañones, aeroplanos y la famosa **legalidad** del nunca bien alabado Don Marcelino, este pobre Don Marcelino que nos prometió solemne y reiteradamente, y nosotros no se lo creímos, que Franco no ganaría!

LA SWASTIKA FLAMEA SOBRE LA LEGACION DE AUSTRIA EN WASHINGTON

Izada debajo de la bandera nacional de Austria, la swástika aparece en esta fotografía en el asta de la Legación de Austria en Washington (marzo 12), significando la consumación del golpe que estableció el completo control nazi en Austria. Cuando el Ministro, Edgar Prochnick, que ha servido la legación de su país en Estados Unidos por doce años, recibió orden del Ministerio de Relaciones Exteriores de Viena de izar la swástika, se dió a buscar una por la capital, tan enteramente fuera de sus previsiones era el hecho insólito. Finalmente la Embajada de Alemania le proporcionó la que aparece flameando en esta fotografía. (Foto Acme-Editors Press)

MAS DE 10,000 PRISIONEROS HAN TOMADO LOS FRANQUISTAS DESDE QUE MARCHARON HACIA CATALUÑA

El enemigo que huye rumbo a esa región, está tratando de reformar sus líneas, pero con ligeras excepciones, como la de la cota 271. El avance se realiza sin los mayores esfuerzos

ESTAN TRATANDO DE ARROJAR A LOS ROJOS QUE SE HALLAN ENTRE CASPE Y LA MARGEN DEL RIO EBRO

Caspe ha sido totalmente ocupada, venciendo la resistencia de los marxistas, lográndose también que las comunicaciones con el resto del territorio enemigo queden todas cortadas

SAN SEBASTIAN, marzo 16 (Por Dwight Pitkin, Corresponsal de la Associated Press).—Las noticias que se reciben del frente de Aragón dan cuenta de que el enemigo que huye en dirección a Cataluña está intentando reformar sus líneas.

Las tropas del Generalísimo Franco completaron el cerco de la ciudad de Caspe después de duros combates en los olivares, en los que participaron los tanques y la infantería.

La mayor parte de la ciudad está ya ocupada por las fuerzas del General Franco.

Los nacionalistas siguieron avanzando por la margen izquierda del Río Guadalope más allá de Caspe, conquistando la carretera que corre al sur de Alcañiz.

En una batalla aérea librada sobre Alfañiz, los nacionalistas resultaron victoriosos, derribando a cuatro aviones enemigos.

Oficialmente se cálcula que los nacionalistas han hecho más de 10.000 prisioneros en los primeros cuatro días de ofensiva, figurando entre ellos gran número de americanos y canadienses.

Continúa el avance de las fuerzas nacionalistas en el frente de Aragón

SALAMANCA, marzo 16 (AP).—El comunicado oficial del cuartel general nacionalista dice hoy lo siguiente:

«Nuestras tropas continuron su avnce y maniobraron con éxito cercando completamente a Caspe, cuyo hospital quedó en nuestras manos. También tomamos las cotas 157, 118, 167 y 237.

En la cota 271 el enemigo ofreció gran resistencia, la que fué quebrantada y nuestras tropas hicieron 150 prisioneros al enemigo, tomándole un tanque ruso.

Las fuerzas del sector de Alcañiz consolidaron las posiciones y las de la derecha acentuaron el avance conquistando las cotas 1070, 1161, y 1149 así como el pueblo de Ejulve.

Las divisiones de caballería hicieron gran número de prisioneros y tomaron al enemigo tres cañones de 75 milímetros, una ambulancia, un tanque y gran cantidad de armamento».

Cortadas las comunicaciones de Caspe con el resto del territorio rojo

SALAMANCA, marzo 16 (Havas).—La radioemisora nacional «España», ha dado a conocer las últimas informaciones remitidas por el corresponsal del Cuartel General en el frente de operaciones de Aragón, que dice así:

«En los sectores del centro y el sur, las fuerzas nacionales han procedido a limpiar el terreno conquistado, recogiendo además los pertrechos que los rojos en su fuga abandonaron.

Los cuerpos gallegos que operan en la Siera de Saint Just no han hallado la menor resistencia en las operaciones que ejecutan, en las dos vertientes de la cadena montañosa y en los valles centrales.

La resistencia que el enemigo opone en Caspe se mantenía todavía en la tarde de hoy. Los rojos contratacaron violentamente empleando carros de asalto rusos, opuestos por las brigadas internacionales. La lucha fué de corta duración, y no solamente hemos podido mantener nuestras posiciones sino que también logramos adueñarnos del Hospital y el Castillo de Caspe, situado a dos kilómetros al sur de la ciudad. Desde esta posición, nuestras tropas han logrado cortar todas las comunicaciones. Las pérdidas rojas son considerabilísimas. Nos adueñamos también de tres tanques rusos.

En las últimas horas de la tarde, el enemigo comenzó a desfallecer bajo el fuerte ataque de nuestra aviación. Sin embargo, existen apariencias de que la batalla continuará durante toda la noche».

Franco trata de arrojar a los rojos que se encuentran entre Caspe y la margen derecha del río Ebro

HENDAYA, marzo 16. (AP.) — La artillería de campaña nacionalista ha convertido a Caspe en ruinas hoy en su empeño de desalojar a las tropas del gobierno que amenazan el flanco izquierdo de las fuerzas nacionales que marchan hacia el mar.

Al mismo tiempo que los nacionalistas tratan de echar a los rojos hacia el norte, al otro lado del río Ebro, están limpiando las 3.000 millas cuadradas de territorio que han conquistado con sus últimas ofensivas, a cuyo efecto la caballería se muestra muy activa persiguiendo a los pequeños grupos del gobierno que huyen por los montes, al mismo tiempo que establecen las líneas de comunicación.

Chamberlain ha dicho la última palabra a Francia: «no intervendremos en el problema de España», pues así creemos más segura la paz europea». Pese a los augurios de conflagración en el Viejo Mundo, esta declaración del gran estadista inglés viene a ser un punto final y un «arréglese como pueda cada uno» lo que quita toda esperanza a quienes pensaban salvarse de una segura derrota, envolviendo al mundo en una conflagración bélica

PROMETE SIR HALIFAX A FRANCIA QUE ACTUARIA SI VIESE EN RIESGO LA LIBERTAD DEL MEDITERRANEO

Bajo la influencia de la propaganda roja de España, están viendo soldados italianos y alemanes que, desde la Península se proponen invadir Francia y cortar el tráfico en el mar

ANTE LA POSIBLE INVASION DE CHECOESLOVAQUIA EL GOBIERNO INGLES ENVIA A BERLIN NUEVA PROTESTA

Al rehusar la invitación de Francia para pedir una tregua a la guerra hispana, el Gobierno inglés mantiene firmes sus teorías de que no mediar en la Península es afirmar la paz

PARIS, marzo 16. (AP).—El primer ministro León Blum dijo hoy a su gabinete que Francia mantedrá la no intervención en España a cambio de la promesa británica de que le prestará ayuda naval para el caso de que las fuerzas italianas que existen en España amenacen las comunicaciones con el Norte de Africa.

Mediante esta decisión Francia seguirá manteniendo cerrada la frontera con España para el tránsito de voluntarios y material de guerra y abandona los esfuerzos para lograr la ayuda inglesa para una tregua en España.

(Francia en ningún momento ha cesado de permitir el paso de voluntarios y material de guerra según han demostrado los servicios de inteligencia italianos y del gobierno franquista).

Continúan haciéndose preparativos sin embargo, para dar mayor seguridad a la frontera de los Pirineos, así como a la libertad de comunicación en el Mediterráneo.

El ejército juzga que los 70.000 soldados que guarnecen actualmente la frontera con España son suficientes para toda eventualidad.

La armada, por otra parte, se propone enviar nuevos barcos a su escuadra del Mediterráneo. Cuatro destróyers tendrán su base en Port Vendres que el puerto más próximo a las aguas españolas.

Mantiene la neutralidad

La contestación de Chamberlain a la urgente apelación de Blum fué llevada al ministerio de Estado por Sir Eric Phipps, Embajador inglés, antes de que el primer ministro anunciara a la Cámara de los Comunes que Inglaterra seguiría fiel al principio de la neutralidad en relación con la guerra civil española.

Por otra parte se sabe que el gobierno inglés ha pedido más tiempo para poder estudiar la actitud que debe adoptar con relación a Checoeslovaquia. Blum dijo a Londres que «no había tiempo que perder» para la formación de acuerdo franco-inglés sobre Checoeslovaquia.

En los centros informativos se dice que la promesa inglesa de actuar con Francia para mantener abiertas las comunicaciones en el Mediterráneo no es más que una lógica consecuencia del acuerdo de Nyon contra la piratería así como resultado de la creciente colaboración militar y naval entre Londres y París.

El gabinete francés redactó una declaración ministerial que leerá mañana en las dos Cámaras del Parlamento.

La nota más importante de la declaración es el llamamiento que hace a los franceses tanto del interior como del extranjero, para que se unan frente a la grave situación internacional.

La declaración pone de relieve la imperiosa necesidad que resulta para el país aumentar sus fuerzas armadas y acelerar inmediatamente la producción de material de guerra.

Se pedirá a la Cámara de los Diputados que apruebe un aumento de 3.200 millones de francos para la defensa nacional.

Negrín fué quien hizo la proposición

La petición que hizo el gobierno francés al de la Gran Bretaña para que le ayudara a lograr la concertación de un armisticio en España se hizo después que el primer ministro Juan Negrín, del gobierno de Barcelona, estuvo en París para pedir la ayuda del gobierno francés a fin de impedir el colapso del gobierno.

En los centros bien informados se dice que Francia y Rusia están dispuestas a enviar aeroplanos de bombardeo y de caza a Checoeslovaquia en el caso de que Hitler decida emplear la fuerza. Estos aparatos acturían mientras Checoeslovaquia completase la movilización de sus fuerzas.

Rusia, según se tiene entendido, ha informado a Francia que las líneas de ferrocarril soviéticas se han unido recientemente con las checoeslovacas por Rumanía.

Blum y el ministro de Estado Joseph Paul-Boncour indicaron en sus conversaciones con el Embajador inglés sir Eric Phipps que existe una grave amenaza tanto para la Gran Bretaña como para Francia en la prolongada ocupación del territorio español y de las Islas Baleares por italianos y alemanes.

(En España, según las informaciones nacionalistas, no hay ni ha habido nunca soldados alemanes y en cuanto a las Baleares sólo hay en esas islas aviadores italos).

La situación de Checoeslovaquia, mientras tanto, se agrava de hora en hora.

Stephen Osusky, ministro checo en París, dijo en un almuerzo de la Asociación de la Prensa Angloamericana, que Checoeslovaquia espera pronto «una prueba decisiva» de sus esfuerzos para mantener la independencia.

Un funcionario francés dijo hoy que la cuestión consiste ahora en saber si la «campaña» de Hitler contra Checoeslovaquia, donde 3.500.000 alemanes viven, comenzará inmediatamente o si habrá una pausa después de la ocupación de Austria.

La mayoría de los funcionarios temen que la «campaña nazi» comience antes de que las tropas italianas y alemanas salgan de España, amenazando así con interrumpir las comunicaciones con el Norte de Africa al mismo tiempo que teniendo una frontera más que defender.

El ministro Checo dijo que si Francia e Inglaterra no quieren o no pueden ayudar a su país, Checoeslovaquia no podrá hacerlo sola.

LONDRES, marzo 16 (AP).—El secretario de Relaciones Exteriores Vizconde Halifax, en una vigorosa declaración ante la Cámara de los Lores, invitó a Alemania a que respete la soberanía de Checoeslovaquia.

Confírmase que van 500 asilados rojos en barcos franceses

La noticia anticipada hace 2 días por el DIARIO, llega como oficial de P. Vendres

PORT VENDRES, Francia, marzo 16. (AP).—Los funcionarios franceses de la frontera con España estaban preparados esta noche para recibir a millares de fugitivos del territorio español dominado por los rojos que están escapando del país ante la amenaza de la invasión de Cataluña por las huestes del generalísimo Franco. (1)

A las siete de la madrugada próxima, o sea a las dos de la mañana en la Habana, se espera la llegada de dos destroyers franceses con 512 fugitivos de Barcelona, sede temporal del gobierno rojo de España.

El capitán del puerto ha informado a los periodistas que los fugitivos españoles abandonan el territorio ante «la presión de los nacionalistas» sobre Cataluña.

Agregó el capitán del puerto que no sabe si entre los 512 fugitivos vienen algunos funcionarios del gobierno español.

Terminó diciendo que todos los fugitivos serán llevados a un campamento de los alrededores de esta ciudad.

(1) Esta información confirma la enviada hace días al DIARIO DE LA MARINA por nuestro servicio exclusivo.

El área de Madrid es bombardeada por los artilleros de Franco

Inquietud en ese sector y en los centros oficiales por la situación que confrontan

MADRID, marzo 16. (Havas).—Todos los sectores del área de Madrid se han mantenido en aparatosa alerta durante el día de hoy. La artillería nacionalista, montada en Carabanchel Alto destruyó parte de la organización defensiva de esa área, pero más tarde pudo ser reconstruida, al amparo de una intensa y eficaz contrabatería.

También los nacionalistas han estado efectuando operaciones de tanteo en los sectores de la Sierra y Guadalajara.

En el Jarama se efectuaron varios ataques sobre las líneas rojas, sin llegarse nunca a la agresión a fondo.

El Consejo Provincial de Madrid se ha reunido en sesión permanente, con el fin de tratar de los abrumadores problemas de las defensas de la ciudad y sus inmediaciones.

Falso que Alemania mandase tropas a España a través de Italia

ROMA, marzo 16. (AP).—En los centros autorizados se han desmentido las informaciones en que se asegura que por el territorio de Italia, a través de la frontera austriaca, hayan pasado tropas alemanas destinadas a España.

Desmienten perversos informes marxistas sobre la ayuda extranjera a Franco y de las concesiones de éste a otras naciones

Asegura el parte de Salamanca que no ha vuelto a entrar en su territorio un soldado extranjero, que las armas que posee son tomadas al enemigo y que no ha pensado en concesiones

SALAMANCA, marzo 16. (Havas).—El parte oficial del Gran Cuartel General Nacionalista, informa lo siguiente:

Las tropas del general Yagüe han continuado durante el día de hoy, la maniobra destinada a envolver la plaza de Caspe, desde donde habrá de continuar la marcha, siguiendo el curso del Ebro hacia los valles del Segre y el Cinca, que marcan las entradas de Cataluña, por la provincia de Lérida.

«Los rojos abandonaron sus posiciones sin hacer apenas resistencia, sobre la cota 237 abandonaron 157 cadáveres y un tanque de fabricación soviética.

«Las fuerzas que componen el ala derecha consolidaron sus líneas, ocupando las cotas 1171, 1161 y 1149 que dominan a Ejulve.

«La división de caballería del general Monasterio tomó ayer al enemigo un carro de combate, tres piezas de 75 mm., una ambulancia y gran cantidad de armas y municiones».

«La prensa y el radio en el extranjero, han estado haciendo circular intensamente informaciones calumniosas, cuyo propósito es demostrar que del lado de nuestro Ejército combaten tropas de otros países. Ni un solo voluntario extranjero más, ha entrado en el territorio nacionalista para reforzar nuestras unidades. El porcentaje de los voluntarios que en nuestro Ejército figuran no asciende ni siquiera a un cinco por ciento.

En las batallas de Teruel y el Alfambra sólo intervinieron de nuestra parte, contingentes españoles.

«Los materiales que utilizamos en tales campañas no procedían de otra parte, sino de los que abandonaron los rojos en el Norte de la península y que hemos empleado mejor que el enemigo.»

También desmiente la nota oficial que el Gobierno nacionalista haya hecho concesiones de ningún orden y menos en el territorio a otras potencias. Dice:

«No pasan de ser infamias los propósitos que los rojos han hecho circular en el sentido de que hayamos hecho fantásticas concesiones territoriales o de otra especie al adversario. La España Nueva reivindicará para sí hasta el último palmo del territorio español y considerará siempre como enemigos, a quienes pretendan discutir una sola pulgada de nuestra tierra, sin admitir tampoco que se entable debate sobre la integridad de España.»

De este modo, son desmentidos todos los propósitos que han hecho circular en el exterior los embajadores rojos o los que sirven a tales elementos.

Orden de desalojar a los guajiros de Ventas de Casanova

Puede provocar esto grave problema de orden público. Cierre comercial en protesta

SANTIAGO DE CUBA, marzo 16. DIARIO, Habana.—Mañana se verificará una gran asamblea en la plaza pública del poblado de Contramaestre, concentrándose todos los agricultores residentes en la finca «Ventas de Casanova» para tratar de un problema que les afecta directamente.

El Juzgado les ha concedido un corto plazo para que desalojen los terrenos que ocupan y que son propiedad de Machado, en las que viven desde el 12 de agosto del 33.

Desde esa época los campesinos están cultivando con el mayor cuidado esas tierras, improductivas antes, consagrándoles todos sus esfuerzos y los sobrantes del dinero obtenido con las cosechas.

Casi todas se encuentran sembradas de café y de otros productos, las cuales esperaban recoger ahora; pero se ven imposibilitados de hacerlo por una orden judicial que se acaba de dictar.

Los campesinos se dirigirán a los Poderes Centrales en demanda de auxilios inmediatos. Témese, además que esto pueda crear graves problemas de orden público.

Suman varios cientos las personas afectadas. No tendrán dónde ir ni de qué vivir. Hace esto que tengan más interés aun en conservar el producto de su trabajo de varios años y las chozas que fabricaron y en las que habitan actualmente.

El comercio del poblado de Maffo cerrará mañana sus puertas en señal de protesta contra la expulsión de esos indefensos campesinos de esa finca abandonada antes y ahora en magnífico estado de producción. ALBERTO GARCIA. Corresponsal.

EL AGENTE FIDUCIARIO DEL GOBIERNO [illegible] LO ES «THE MANUFACTURERS TRUST CO».

Se informó en Palacio anoche que, por decreto presidencial había sido designada, previa subasta, Agente Fiscal o Fiduciario de los $85.000.000.00 de bonos la entidad bancaria The Manufacturers Trust Company de New York.

El referido decreto será remitido hoy a la Gaceta Oficial de la República para su promulgación y vigencia.

LAS NOTAS DE LA INTERNACIONAL Y EL DISCURSO DE NEGRIN FUERON INTERRUMPIDOS POR LOS AVIONES

La manifestación para continuar la guerra, organizada por los líders que no van al frente, fué disuelta por el raid aéreo y el trascendental Consejo de Ministros, sufrió la misma suerte

BARCELONA, marzo 17 (AP).—La sede temporal del Gobierno sufrió ayer y hoy los más terribles bombardeos de su historia.

Durante las tres horas que duraron los ataques de la aviación nacionalista, cayeron más bombas que en ningún otro tiempo.

El primer raid comenzó a las ocho de la noche en los momentos en que una manifestación recorría las calles de la Ciudad Condal y no cesó hasta unos siete minutos después de la medianoche. La alarma volvió a sonar a la 1:30 de la madrugada de hoy y cesó a la 1.50, o sea veinte minutos después.

El número de las víctimas no se conoce exactamente, pero se cree que hay por lo menos 14 muertos y 20 heridos.

Las bombas cayeron en dieciocho puntos distintos de la ciudad.

También fueron bombardeados los pueblos próximos.

MADRID, marzo 16. (AP).—La aviación nacionalista estuvo muy activa hoy por la noche en la retaguardia, bombardeando a Barcelona, que no había sido molestada en casi un mes.

La capital temporal de la España roja fué bombardeada dos veces a eso de las 10.30 de la noche de hoy, cayendo muchas bombas de gran calibre en el centro de la ciudad. Las víctimas causadas por las explosiones de las bombas han sido numerosas.

San Vicente y otros pueblos cercanos a Tarragona fueron bombardeados igualmente.

Castellón de la Plana fué bombardeado en dos ocasiones.

El comunicado del Gobierno reconoce que el peligro en el frente de Aragón sigue siendo grande.

Muchas tropas han sido extraídas de otros frentes y se encuentran camino de Aragón.

BARCELONA, marzo 16. (AP).—Una manifestación organizada por los líderes no combatientes de los partidos políticos, recorrió hoy las calles de esta ciudad en camiones y a pie, llevando letreros en los que piden la continuación de la guerra.

Al frente de los manifestantes se hallaba la fiera comunista «La Pasionaria».

Participaron en la manifestación los guardias de asalto y los carabineros.

Una delegación de la que formaban parte «La Pasionaria» y varios anarquistas, socialistas y ugetistas penetraron en el Palacio, donde el Gabinete estaba reunido con Azaña.

Mientras la delegación iba a conferenciar con el Gobierno, varios oradores arengaban a las masas en el exterior.

Cuando la manifestación regresaba de su visita a Palacio comenzó a sonar la alarma indicando la proximidad de los aviones nacionalistas. En menos de un minuto desaparecieron de las calles los manifestantes, a quienes el anuncio de los aparatos de Franco cortó en sus labios «La Internacional».

Veinte muertos y cincuenta heridos en el bombardeo de Barcelona

BARCELONA, marzo 16. (Havas). La aviación nacionalista bombardeó hoy intensamente esta ciudad y sus alrededores, ocasionando 20 muertos y 50 heridos.

BARCELONA, marzo 16. (Havas). A las 10 y 15 de la noche la ciudad quedó nuevamente en tinieblas, dejando sentir las sirenas su alarma, lúgubre; a poco, reventaban las granadas antiáereas y en medio del fragor destacábase el bramido bronco de las bombas de aviación. La alerta duró tres horas, contándose unos 20 muertos y 50 heridos.

En los momentos mismos de efectuarse el ataque, se hallaba reunido el Presidente Azaña con el Gabinete tratando de la situación. Debido a eso, media hora antes de lo señalado se dispersaron los ministros, sin haber tratado el aspecto diplomático de los acontecimientos actuales.

Aprobó la Cámara de los Comunes la "no intervención"

«Servimos mejor a la causa de la paz, dijo Chamberlain, no interviniendo en España»

LONDRES, marzo 16. (AP).—El primer ministro Neville Chamberlain logró esta noche la aprobación de la Cámara de los Comunes para su política de no intervención en la guerra civil española.

Frente a los enconados ataques de la oposición a su programa de política exterior, Neville Chamberlain declaró:

«Servimos mejor a los intereses ingleses, servimos mejor a la paz y a la causa de la libertad» manteniéndonos alejados del conflicto español.

Chamberlain defendió su actitud durante un debate ocasionado por una maniobra estratégica de la oposición.

(Véase el texto del discurso de Chamberlain en la última página).

Asaltan y maniatan tres desconocidos a un chofer en Güines

Cuando venían para La Habana chocó su máquina contra un ómnibus. Huyen los asaltantes

Domingo Torres Méndez, de 35 años de edad, chofer del auto 37190, vecino de Catalina de Güines, fué asaltado anoche por tres jóvenes bien portados los cuales, después de maniatarlo y despojarlo de cinco pesos, lo trajeron hacia la Habana en su propio automóvil, descubriéndose el hecho al chocar dicho vehículo con un ómnibus en Jesús del Monte.

Según lo actuado por el comandante Lombana y el Teniente Robledo, al mando de la Oncena Estación, Torres Méndez se encontraba en Catalina de Güines, cuando se le presentó un joven bien portado, pidiendo que lo trasladara a «Zanja Amarilla», lugar situado a regular distancia de donde se encontraban.

Una vez en dicho lugar, penetraron en el auto dos individuos más, jóvenes, blancos y bien trajeados uno de los cuales, después de amenazarlo con una pistola lo obligó a pasar a la parte trasera del auto, donde fué maniatado y amordazado. Luego los desconocidos pusieron rumbo hacia la Habana. Al llegar a Jamaica, se les acabó la gasolina, adquiriendo varios galones con parte de los cinco pesos que le habían sustraído.

Más tarde, cuando el vehículo pasaba por la esquina de Luyanó y Marqués de la Torre, chocó con un ómnibus, por lo que el vigilante 1715, Félix Elósegui que viajaba en el mismo intervino en el hecho. Al darse cuenta el agente de que en la máquina había un hombre amarrado, intentó investigar la causa, pero los desconocidos no le dieron tiempo, pues montaron en el vehículo emprendiendo una carrera vertiginosa perseguidos tenazmente en otro auto hasta la esquina de Luyanó y Villanueva, donde abandonando la máquina, los desconocidos lograron desaparecer. En esos momentos fué cuando la policía rescató al chofer y lo condujo a la oncena estación.

Esta madrugada la policía continuaba sus investigaciones, para lograr la captura de los malhechores, los que, según el chofer Torres Méndez deseaban ir a la calle 23, quizás para emplear la máquina en algún hecho delictuoso.

...AGENCIA FEBUS FUE BOMBARDEADA

...medio de la gran tragedia que ...guerra civil española—el drama ...ado, alentado y mantenido per... ...ente por la sanguinaria orga... ...n de Moscú—en medio de las ...s que a diario nos sirve el ca... ...le deslizarse una información ...a por la «Agencia Febus»... Y ...contraste de la tragedia, era ...a humorística, la máxima re... ...n de audacia y de descoco ...ables en el periodismo.

...Agencia Febus» mató al gene... ...Franco, le dió cristiana se... ...publicó los discursos pronun... ...como despedida de duelo, etcé... ...la «Agencia Febus» reconquistó ...ázar de Toledo; la «Agencia ...en una palabra, hizo mucho ...desde una mesa destartalada, ...dos los ejércitos de Stalin lo... graron realizar en España. Y como los rojos son habitualmente sombríos, graves, pesados, la «Agencia Febus» daba la única nota de humor en el concierto plúmbeo de la literatura marxista, realizando un contraste simpático y divertido.

Pero las bombas nacionalistas han derribado ayer—según nos dice el cable—la Agencia Febus... ¿Qué va a ser ahora de quienes buscaban un contraste de humorismo en medio de la gran tragedia?

Esperemos que algún superviviente de la «Febus», surgiendo de entre los escombros con sus cuartillas en la mano, describa cómo ellos, los miembros de la «Agencia Febus», derribaron a la escuadrilla de bombardeadores, lanzándoles sus irresistibles embustes...

...gestiva fotografía, tomada en Viena el 12 de marzo, muestra a los ...entrando a tomar posesión de la Cancillería, donde fué asesinado ...s por nazis en 1934 y había gobernado desde entonces Schusch... ...llevan rifles y municiones como medida de precaución. (Radio-foto ...Editors Press, trasmitida por radio a Nueva York y por avión

Esta fotografía tomada el 11 de marzo muestra a la policía conteniendo a las masas nazis que se habían lanzado a las calles, jubilosas, al saber que Schuschnigg había capitulado al ultimátum nazi y cancelaba el plebiscito y se marchaba del Gobierno. (Radio-foto Acme-Editors Press, trasmitida por radio a Nueva York y por avión a este diario)

M.E.C.D. 2016

EL ACTUAL GABINETE SEGUIRA EN FUNCIONES DESPUES DE ABRIL, POR DESEO EXPRESO DEL PRESIDENT

(EN ESTA PLANA COLUMNA

POLITICA y POLITICOS

POLITICA NEGATIVA

Hay rumores de crisis y, con ese motivo, empezando siempre por el tejado, como tenemos por costumbre, ya planteamos el problema de si los «nuevos» Ministros han de ser políticos o técnicos, añadiéndose a lo de «técnicos el remoquete sin sentido de «apolíticos», que equivale a tanto como decir «aciudadanos» u hombres sin ciudadanía.

El gobierno de un pueblo, lógicamente, debe ser y tiene que ser político. Y, por tanto, sus Secretarios, aquéllos en quienes el Presidente delega funciones de gobernar, por departamentos, tienen que ser, también, políticos. Y cuando llegan a esa posición algunos ciudadanos, como ya ha ocurrido entre nosotros, sin matiz definido o, lo que es lo mismo, sin obligaciones especiales con un partido, a los cinco minutos de tomar posesión, ya los acontecimientos les han hecho políticos, pues tanto da que lo sean los Secretarios o no, si el Presidente lo es, tiene que serlo, y la Política de la nación le obliga a que lo sea.

Además, si la gobernación y la administración de un Estado son, precisamente, lo que se llama su Política, o sea, los métodos a seguir en el gobernar y administrar, mal puede llamarse «apolítico» al que pone en ejecución los modos o sistemas. Pues no le valdrá, mal que le pese, al Ministro decir que su sistema es técnico, y no político, ya que la Política es, siempre, una técnica también, ciencia y arte, ciencia de administrar y arte de gobernar, y no se puede aplicar ciencias ni artes sin método o política, a tal punto que cualquiera que fuere el criterio del «apolítico» técnico al frente de un Estado, o de un departamento estatal, caerá, sin remedio, en el programa de un partido político.

Llamar a un gobernante «técnico» y al par «apolítico» es tener una triste opinión de la Política; es suponer que la Política es cosa ajena a lo técnico, y así anda nuestra Política, «a la pata la llana», por donde pudiéramos decir que, más que «técnicos apolíticos», tenemos «políticos atécnicos».

Si entendiéramos que la actitud política entreñaba una aptitud y un criterio técnicos, como debe ser, no veríamos esos casos absurdos que nos hallamos como cosa corriente, de legisladores que cambian de partido, llevándose consigo, con egoísmos e inconformidades, las actas; y esa otra realidad inédita en todo país desde que existe la Política (que equivale a tanto como la Civilización) de unos partidos con la entraña dispersa y desorientada, dividida por diferencias substanciales de criterio hasta constituir, dentro de la misma agrupación, ideologías antípodas, gobiernistas y oposicionistas.

Alguna vez, por excepción, se levanta una voz sensata, como ayer ocurrió con el Gobernador Coronel Baizán, que proclamando el imperio de las mayorías dentro del Partido Unión Nacionalista a que pertenece y el deber de acatarlas aunque sus disposiciones fueran hostiles, dice: «por muchas que pudieran ser mis contrariedades, nada hay que me autorice a desertar si antes no hago renuncia del cargo, que es del Nacionalismo y no mío».

Esta actitud del Coronel Baizán es política sin fronteras; es una actitud política que equivale a una técnica; pero cuando se cambia de opinión a tono con la conveniencia personal, no se puede concebir que se ha variado de concepto técnico en el arte de gobernar y ciencia de administrar. Que si dice el adagio que: «Cambiar de opinión es de sabios», hay que entender que el cambiar sin opiniones no tiene nada que ver con la sabiduría.

Estas idas y venidas por los partidos políticos (sin Política) son fenómenos tan normales como el de la lluvia; perece cosa de la atmósfera, pero sólo bajo nuestro cielo, pues si en Europa, en los países donde una idea política representa un alto concepto de vida, se dijera que esto puede ocurrir, se mirarían asombrados, porque, el que allá lo hiciera, moriría políticamente expulsado del Partido, casi civilmente desdeñado de todos y puede que hasta muriera del todo materialmente.

Aquí, en cambio, puede ocurrir con normalidad periódica precisamente porque se pueden dar los Gabinetes «apolíticos»; porque hay eso que se llama «apolítico» que es lo más absurdo que puede concebirse en el seno de una cuidadanía. «Apolítico»; «sin ciencia de administrar ni arte de gobernar». «Técnico»; técnico, para expresar «sin política». Y, por tanto, técnico sin sistema. ¡Inconcebible!

Pero nosotros lo concebimos todo, y ya estamos elucubrando, sin saber si habrá o no crisis, cómo ha de ser el próximo Gabinete.

¿Político?; ¿técnico? Porque las dos cosas, al parecer, son imposibles. Se dijera que los políticos y los técnicos se odian a muerte o poseen facultades antagónicas. El político no puede ser técnico; el técnico no puede ser político; y de ahí salen las dos tremendas negaciones: los «técnicos apolíticos» y los «políticos atécnicos».

Y pensar que aún tardaremos mucho en enterarnos de que los políticos tienen que ser técnicos, y los técnicos políticos...

JOAQUIN ARISTIGUETAA

PALACIO

No hay audiencias

El señor Presidente no ha concedido audiencias par el día de hoy.

Joaquín R. Peña

Se entrevistó ayer con el señor Presidente para darle cuenta de los estudios que llevó a efectos en Italia sobre cuestiones económicas y financieras el doctor Joaquín R. Peña.

Libre de derechos

Por decreto presidencial ha sido declarada libre de derechos arancelarios la importación de la tubería destinada a la distribución del acueducto de la ciudad de Santa Clara.

El Sub-Secretario de Hacienda

Con el señor Presidente se entrevistó ayer el Subsecretario de Hacienda doctor Ruiz Montaño, despachando asuntos del Departamento.

Manifestó dicho funcionario a los reporters que las recaudaciones del Tesoro están aumentando considerablemente, estimando que por tal razón los presupuestos vigentes cerrarán con superavit.

El Secretario de la Presidencia

El doctor José Enrique Bringuier, Secretario de la Presidencia, recibió ayer en audiencia a diversas personas.

El Alcalde de Rancho Veloz

Con el señor Presidente conferenció el alcalde de Rancho Veloz solicitando un crédito para construir una carretera entre Rancho Veloz y la vía central.

El Secretario de Hacienda

Visitó ayer al señor Presidente, para asuntos oficiales, el Secretario de Hacienda doctor Giménez Lanier.

El Senador Luis Caíñas

Visitó ayer al señor Presidente el senador por Oriente señor Luis Caíñas para tratar sobre las diversas obras públicas que el Gobierno proyecta realizar en la ciudad de Bayamo.

A propósito de los problemas políticos, manifestó a los periodistas el señor Caíñas, que desde hace tiempo está retirado de esas actividades, no pensando reanudarlas en el futuro tampoco.

Dijo que en tal virtud había renunciado la presidencia del Ejecutivo Provincial de Oriente y al cargo de vicepresidente del Ejecutivo Nacional de dicho organismo.

Cuota azucarera

Para interesarse por la cuota azucarera correspondiente al central «Parque Alto», se entrevistó ayer con el señor Presidente el hacendado Isidoro Madrazo.

Le acompañó a Palacio el senador Pedraza.

Entrevistas

Con el señor Presidente se entrevistaron los senadores Agustín Acosta, Simeón Ferro y R. O. Pedraza, los representantes Lorié Bertot, F. Bermúdez y P. Pérez Morgado, el Magistrado de la Audiencia de la Habana señor Braulio González y los señores Antonio Muñoz y Troadio Villa.

Onomástico

Con motivo de la celebración de su onomástico, ayer fué muy felicitado por funcionarios y reporters palatinos el capitán Abraham Godínez, ayudante del señor Presidente de la República.

La impresión de los Bonos de O. P.

Se informó en Palacio que por decreto presidencial le había sido otorgada a la American Bank Note la concesión para imprimir la emisión de los bonos de Obras Púplicas.

El Secretario de Estado continúa recogido

Se informó ayer en Palacio que el Secretario de Estado, doctor Juan J. Remos, continúa recogido en su hogar, como consecuencia del fuerte ataque de grippe que ha venido padeciendo.

SOBRE LOS RUMORES DE CRISIS EN EL GABINETE

En proceso de liquidación todavía la contienda electoral que culminó en las urnas del día cinco de los corrientes, muchas personas que se consideran a sí mismas bien enteradas de todo y en consecuencia conocedoras hasta la intimidad de los secretos políticos se han dado a gestar, sin tasa, todo género de especulaciones; unas lógicas, razonadas y otras, las más, ayunas de fundamento, nacidas acaso de su propio deseo o de la maliciosidad común a ciertos espíritus de producir en el ambiente una alta dosis de confunsionismo.

Refiriéndose a las numerosas versiones que por estos días van de boca en boca y de corrillo en corrillo relativas a proyectos y planes a desarrollar ora por el Gobierno, ora por los partidos, ora por los sectores, decía ayer un vocero de la administración, a los repórters palatinos:

—Si el presente político se encuentra aún en pleno balance, parece absurdo deducir de éste lo que ocurrirá en lo por venir.

El aludido vocero hacía mención a las noticias reiteradas asegurando que, a partir del mes próximo se producirá una profunda crisis en el Gabinete como derivación de los comicios del día cinco.

—Tales rumores son infundados—dijo—pues por deseo expreso del señor Presidente de la República el actual Gabinete proseguirá en funciones después de abril y continuará laborando y cooperando con el Gobierno. Los rumores sobre dimisión de algunos Secretarios del Despacho carecen de base y fundamento.

HOMENAJE AL JEFE DEL BURO DE PRENSA DE LA CAMARA

El sábado de la entrante semana, día 26 de los corrientes, es la fecha señalada para la celebración del almuerzo-homenaje al señor Angel Mendoza y Quintana, jefe del Buró de Prensa de la Cámara de Representantes, que le tributarán sus compañeros los cronistas parlamentarios acreditados ante ese cuerpo colegislador y los redactores políticos de los diarios de esta capital.

Bisma-Rex
ES UN PRODUCTO
Rexall
PARA ENFERMOS DEL ESTOMAGO

MENDIETA SERA EL PROXIMO CANDIDATO PRESIDENCIAL DEL PARTIDO UNION NACIONALIST

Sugiérense nuevas medidas para que no haya pucherazos

Entre ellas se indican la urna transparente y también la circunscripción comicial

El representante a la Cámara por la provincia de Oriente señor Lorié Bertot fué visita ayer del Jefe del Estado.

Cuando salía del despacho presidencial se detuvo a charlar con los repórters respecto de los últimos comicios.

Dijo así el doctor Lorié Bertot:

«Indiscutiblemente el fraude está en la esencia del carácter cubano. Digo esto porque es la primera vez que en Cuba se celebran unas elecciones donde tanto el Gobierno como el Ejército se excedieron en tomar medidas para procurar unos comicios puros y en las que el fraude y pucherazo, por parte de las mesas en diversos colegios electorales hicieran fracasar esos propósitos.»

«En todas las elecciones hasta ahora celebradas, tanto el Gobierno como el Ejército han tenido participación en elegir a sus amigos. En estos comicios del cinco de marzo el Ejército, dando una prueba de imparcialidad se excedió en sus esfuerzos fiscalizando en cada Colegio Electoral la votación; sin embargo, los llamados a garantizar el sufragio, los miembros de mesas—desde luego que siempre hay su excepción—, fueron los que realizaron el fraude, haciendo inútil la labor del Ejército Constitucional.

«Esto da motivo a pensar seriamente en la reforma del Código Electoral para tomar las medidas necesarias y garantizar así el libre ejercicio y pureza del sufragio, única arma de la democracia; porque si en unos comicios tan sencillos, con un Gobierno y un Ejército decididos a procurar la mayor pureza de la elección, no se logra, por la falta de principio, de moral etc., de los miembros de mesas electorales, no cabe más remedio que legislar de acuerdo con el carácter cubano para no perder la fe en el sistema democrático.

«Soy partidario de la circunscripción; de la urna transparente de que se anote por duplicado en los colegios electorales el nombre del elector que vote y se ponga a la vista del público ese duplicado en una tablilla a la entrada de cada colegio para que se sepa quienes y cuantos votaron; que el escrutinio sea hecho por la Audiencia de cada provincia; que se les dé amplias facultades a las Juntas Provinciales Electorales; que la remisión de las urnas, o paquetes conteniendo la documentación que se extravíe o que llegue fuera del término que se fije, sea anulada la elección en el colegio que corresponde; en fin soy partidario de todas las medidas que pongan un dique a este carácter desmoralizado del cubano.»

¿Músculos doloridos?
ALIVIESE CON SLOAN

APERTURA
El Gallo
NUEVA SUCURSAL MONTE 71
ANTIGUA SASTRERIA HAVANA SPORT
REGALAMOS 500 TRAJES DE CRASH A $3-VALEN DIEZ
SABADO 19

DECLARACIONES DE FONTS TIZON

El señor José M. Fonts Tizón, de Bahía Honda, candidato a representante por el Conjunto Nacional Democrático en la provincia de Pinar del Río, y uno de los aspirantes que ofreció en todo momento las máximas posibilidades de triunfo, nos ruega la publicación de las siguientes manifestaciones suyas:

«En mi carácter de candidato a representante que fuí en los pasados comicios por el C.N.D. en la provincia de Pinar del Río, deseo hacer constar mi agradecimiento a las fuerzas armadas por su imparcialidad, así como a aquellos miembros de la prensa que, en distintas ocasiones, apoyaron o dieron a conocer mi postulación y parte de mi programa a desarrollar si alcanzaba la posición legislativa.

«Lamento como cubano y como revolucionario mi error al creer que el 12 de agosto de 1933 había muerto la política del machadato, que en estas elecciones surgió en algunos colegios, manchando la pureza del sufragio y marcando un comienzo de retroceso al pasado, que felizmente no continuará.

«No quiero terminar sin felicitar al coronel Batista, al coronel González y al teniente coronel Benítez, por la actuación neutral de las fuerzas a su mando que supieron garantizar la emisión del voto y no se prestaron a maquinaciones ejercitadas por cierto elemento.

«Hago también extensivo mi profundo reconocimiento al cuerpo electoral que me ayudó con su voto, sin más aspiración que la de ver colmado mi triunfo, por mi amor a la libertad y por mi defensa de los derechos del pueblo».

«Justicia Social»

Ha quedado organizado un comité en el barrio del Cerro de «Justicia Social», pro Constituyente. Se trata de un movimiento organizado en los barrios, según nos comunica Félix Monzón, secretario del organismo.

Son correctos los escrutinios de 12 pueblos orientales

En toda la provincia votaron 175,975 electores. Han sido protestados varios Términos

SANTIAGO DE CUBA, marzo 16. (Vía Teleradio).—Según datos de la Junta Municipal de ésta, los electores que votaron en este término suman 17,045, o sea el 38 por ciento de la población electoral.

—Ha llegado a Santiago el doctor Antonio Gutiérrez, designado por el Tribunal Superior Electoral inspector de la Junta Provincial de Oriente. para inspeccionar las operaciones de escrutación, habiendo tomado posesión de su cargo hoy mismo.

—Este organismo provincial continúa la labor escrutadora, habiendo terminado con los términos municipales de Antilla, Banes, El Caney, Cobre, Gibara, Holguín, Jiguaní, Mayarí, Santiago de Cuba, Sagua de Tánamo, Niquero y Victoria de las Tunas.

Mañana continúa con Puerto Padre y Alto Songo.

Se ha encontrado en forma la documentación de los términos antes mencionados. No se han denunciado pucherazos, ni se ha dado cuenta de protesta alguna.

Los términos no mencionados aquí están protestados por candidatos, habiendo designado la Junta Provincial, para cada término un inspector. Las denuncias no parecen tener mayor importancia, menos en cuanto se refieren a los términos de Guantánamo y Bayamo.

El cálculo de electores que votaron en esta provincia es de 175,975.

García, corresponsal.

HOY SE ENTREGARA EL CERTIFICADO DE ELECCION A LOS REPRESENTANTES CAMAGUEYANOS

Hernández, corresponsal del DIARIO en Camagüey, nos reportó anoche que hoy serán conocidos oficialmente en aquella Provincia los ocho representantes por Camagüey que corresponden en la renovación de la Cámara, al serles entregados los certificados de elección correspondientes.

Serán estos, tres liberales, tres conjuntistas y dos nacionalistas.

La Junta Provincial se reunió hoy para considerar ciertas irregularidades en algunos colegios, habiendo llegado al acuerdo de no tomarlas en consideración, debido a que son de poca monta y no afectan la posición de los candidatos electos.

LO MANIFESTO LOS REPORTE AGUSTIN ACOST

No se fusionarán por ahora los liberales y nacionalistas. Quizás luego haya coali

Resulta abrumador el núme rumores que constantemente por todas partes a propósito del turo político.

Las noticias son lanzadas ran los que las trasmiten— mentos responsables.

Lo que no significa que, en resulten ilógicas, irrazonables y absurdas.

Pasemos por alto las que se ren a una inmediata crisis en el binete. Esta, al decir de algunos ceros palatinos, sólo existe en la te que la ha forjado.

Demos también de lado a las atañen a las elecciones para la blea Constituyente, que son dictorias.

Detengámonos en las que se a los partidos políticos.

Se ha dicho, insistentemente los liberales y los nacionalistas fusionarán para presentarse en forma ante las urnas de los venideros comicios.

Para conocer lo que hubiera cierto en ello, los reporters nos entrevistaron ayer al Agustín Acosta, Presidente del tivo Nacional del Partido Unión cionalista.

El doctor Acosta había visitado Jefe del Estado y cuando abandonaba el despacho presidencial los periodistas le abordaron.

El senador matancero dijo:

—No es cierta la versión circulada —recogida por algunos órganos de publicidad— sobre la fusión Liberal Nacionalista.

Quizá, en el futuro se produzca según entendimiento entre ambas ganizaciones. Una coalición de fuerzas tal vez. Nunca una fusión.

El PUN es un partido mayoritario llamado a desempeñar, por su pujanza, por su cohesión, por su disciplina, por su arraigo en la opinión pública, por el número de sus afiliados primeras posiciones en la alta administración del país.

Después de los comicios para la Constituyente, esto es: en la oportunidad de las elecciones nacionales presentaremos nuestro candidato presidencial, al candidato del PUN, al hombre que ocupará la Primera Magistratura de la Nación: el coronel Carlos Mendieta.

Y el doctor Acosta saludó, despidiéndose, cordialmente, a los reporters.

MOVIMIENTO POLITICO

Carmelo Urquiaga

«Con la experiencia aleccionadora de los comicios que acaban de celebrarse—nos manifestó ayer el doctor Carmelo Urquiaga—me hago el propósito de aspirar a la representación de la provincia habanera en la Cámara, en las elecciones venideras. Creo haber cumplido con mi partido, que se ha colocado, según los resultados a la vista, en el primer lugar entre los partidos «pequeños» en la Habana, y ahora laboraré con mis amigos, en esfuerzo personal».

Ha cumplido como candidato

José Félix Caso nos envía unas declaraciones en que hace constar que estima haber cumplido como candidato del Conjunto en su provincia, laborando eficazmente por su elección: lo que no pudo ser. Sin embargo, postulado a veintitrés días de los comicios, obtuvo una votación que agradece a quienes se la ofrecieron.

«He contribuído así, con modesta labor, a lograr que lleguen a la Cámara nuevos valores de la política conjuntista de las Villas, como Gómez Gómez, Fernández Nodarse, Fermín Martínez Fraga y Bolufer Béquer».

Organización auténtica

La organización auténtica celebró una importante reunión en el barrio de Luyanó, designando un ejecutivo para dicho populoso barrio. Lo integran las siguientes personas: José Peña Mora, Humberto Estapé, Aníbal Remora, Antonio M. Penichet, Emilia Norat López, Reynaldo Godínez, Carlos Ruiz, Oscar G. Aloy.

Los dirigentes del C.N.D. en Pinar del Río

Algunos amigos del senador Collado, de Pinar del Río, se acercan a nosotros y nos tienen de continuo informados de la actualidad política en aquella provincia. En gracia a esas personas, hemos venido en todo momento insertando informaciones sobre la situación del cenedismo en Vuelta Abajo.

Ayer se nos informó detalladamente de la reunión efectuada entre los miembros de la representación del C.N.D. en el Congreso, para tratar de la situación electoral del partido en aquella provincia. Igualmente participaron de la junta algunos líderes del Conjunto en Pinar del Río.

Los congresistas Duarte, Matías de la Fuente y Pérez Galán, declararon que el Conjunto Nacional Democrático tiene votos suficientes para dos actas en Pinar del Río, haciendo protesta de que la actuación realizada fué de común acuerdo con el senador del Collado, presidente del partido allí. De este modo desvirtúan la labor divisionista que se quiere introducir en el C.N.D. pinareño.

Después de analizar la situación del mismo y de acordar un plan defensivo para garantizar las posiciones que en opinión de los cenedistas pinareños corresponde al partido, se acordó publicar que los dirigentes del C.N.D. se sienten identificados en la obra común, ya que desde las postulaciones hechas por el Conjunto hasta la forma en que se desarrolló el evento comicial, han actuado armónicamente, dando en todo momento el senador del Collado pruebas de desinterés personal.

De Cienfuegos se nos telegrafía dándonos cuenta de que el doctor Salvador García Ramos, candidato del Partido Liberal en las últimas elecciones, que ha quedado como primer suplente de su Partido —a unos doscientos votos de José Ramón Fernández, que resultó electo,— ha presentado recursos en el Juzgado de Instrucción de aquella ciudad, pidiendo la anulación de algunos colegios.

De obtenerse ésto, según lo pide el reclamante, los votos que tendrán que ser descontados al candidato que le lleva la delantera, bastarían a colocarlo detrás del peticionario.

Los colegios cuya anulación se pide son Paradero número uno, dos, cuatro, seis, ocho y diez; Cumanayagua, números dos ,tres y seis; Arimao número 1.

Ha declarado García Ramos al corresponsal Obdulio García, que lo entrevistó, que se propone presentar otras reclamaciones semejantes, y que de prosperar éstas recobraría el acta que en su opinión ganó el cinco de marzo en las urnas villareñas.

El liberalismo cienfueguero se agita con esta cuestión, de tanta importancia local; pues mientras unos consideran que desplazar a José R. Fernández traería honda división en las huestes del Partido Liberal aquí, otros aseguran que la elección de García Ramos vendría a robustecer el liberalismo villareño. «Salvador fué defendido en Cienfuegos por «Paco» Ondarza, una verdadera popularidad local, en política, que lo privado de su nominación por la asamblea de Capestany y que había sido postulado por la tendencia Madrazo.

MATANZAS, 15 de marzo. (Por telégrafo, al Diario).—Nuevamente la Junta Provincial Electoral que realiza los escrutinios correspondientes a las municipales de ésta, acordó la anulación esta tarde de dos colegios más de Cárdenas. Son éstos: Punta Nuevo 7 y Guásima 1.

Ha continuado el escrutinio del término de Cárdenas.

Se espera que mañana dé comienzo la escrutación del término de Matanzas, que es el único que falta. A su vez la Junta Municipal terminó con el término matancero.

Resumiendo los informes anteriormente trasmitidos, suman diez y ocho los colegios que han sido anulados en la escrutación provincial. Estas anulaciones afectan a los factores de los partidos principales—Conjunto y Liberal—, y por consiguiente a los propios candidatos. Aunque insistimos en que se mantienen como triunfadores sin problema Pablo Ulloa y Máximo Rodríguez —nacionalistas—; Prisciliano Piedra, Sánchez de la Campa, y García Herrera, —liberales—; Fidel Barreto y José Tresancos —conjuntistas — Lovio, corresponsal.

DARA CUENTA AMIELL AL JEFE DEL ESTADO DE LO GASTADO EN LOS COMICIO

Un detallado informe de la inversión del crédito de 800,000 pesos concedido para las elecciones del 5 de marzo, será presentado en breve por el coronel Amiell, secretario de Gobernación, al presidente de la República, coronel Laredo Bru, en cuyo informe se hará también el historial de todo el proceso comicial, incluyendo la actuación del Gobierno en lo que respecta al orden público y a las garantías dadas a los ciudadanos para que pudieran ejercitar su derecho con absoluta libertad, así como la positiva compenetración existente entre la Secretaría de Gobernación y el Tribunal Superior Electoral para obviar todas las dificultades que se presentaron, especialmente en cuanto a la impresión de las boletas, cédulas y demás documentos y utensilios para los organismos electorales.

El coronel Amiell calculó primeramente que, después de cubiertas todas las atenciones comiciales, quedaría del crédito aludido un remanente de 15,000 pesos; pero es el caso que todos los trabajos que habían terminado el 7 del presente mes no lo han sido, pues muchas Juntas continúan laborando y en consecuencia, se ven precisadas a mantener empleados, lo cual hace que se tengan que realizar erogaciones que normalmente debieron haberse liquidado; también existe el caso de que ese personal, que es temporero, en varias Juntas municipales ha devengado sueldos por horas extraordinarias de trabajo, llegando a cuatrocientas en un mes, ya que comenzaron a laborar mucho antes del 5 de marzo, y ello significa gastos que no estaban calculados porque no podían preverse.

Además de todo eso, precisamente en el Tribunal Superior Electoral han continuado prestando servicios varios empleados temporeros, que rinden labor hasta en horas extraordinarias de la noche, con probada eficiencia, y esperan que puedan cobrar sus haberes pendientes del presente mes hasta el día, con rigurosa exactitud, ya que sólo cuentan con ese sueldo para cubrir sus más imperiosas necesidades.

L C SMITH STANDARD Y SILENCIOSA
la máquina de precisión

Cuarenta años de experiencia en fabricación de máquinas de escribir de precisión. Véase el nuevo modelo Super-Veloz, más copias. Simplicidad, precisión, velocidad, cambio flotante de mayúsculas, medio espacio, salva errores, rodillo intercambiable, silencio, montada sobre municiones (ball-bearing) yotra s exclusividades. Fabricada por L C Smith and Corona Typewriters Inc., Syracuse, N. Y. U.S.A.
Descuentos a entidades benéficas y docentes.

BOLSA DE MUEBLES DE OFICINA, Luis Fernández, Distribuidor
OREILLY 51 frente a la Metropolitana, y COMPOSTELA, 53.—HABANA. TELEFONOS A-7743. A-7744 M-2282
(Solicitamos agentes responsables en el interior de la República.)

M.E.C.D. 2016

"SOLO CON LA CULTURA SE PUEDE SALVAR LA HUMANIDAD DEL PORVENIR".-DOCTOR FERNANDO SIRGO

AUTORIZAN LOS EXAMENES FINALES UNIVERSITARIOS EN ASIGNATURAS DE MEDIO CURSO

LAS NOTAS NO SERAN DADAS HASTA QUE SE ABONEN TODOS LOS DERECHOS DE MATRICULAS

Lo acordó el Consejo del Alma Máter. Declarado sin lugar un recurso contra los acuerdos de ese organismo, sobre la provisión de Cátedras. Beca a un profesional

Autorizó ayer el Consejo Universitario, máximo organismo de nuestra Universidad, la celebración de exámenes finales, ante tribunales, en las asignaturas de medio curso en que se haya ofrecido el número de clases necesarias.

Las notas que se expidan como resultado de dichos exámenes carecerán de validez y no podrán ser entregadas a los interesados hasta tanto no se hayan, en debida forma, el pago de la totalidad de los derechos de matrícula como alumnos oficiales del presente curso académico.

Los secretarios de dichos tribunales serán responsables del fiel cumplimiento de dicho acuerdo.

Desechó asimismo sin lugar el recurso interpuesto por el doctor Giusepe Favole contra los acuerdos adoptados por el Consejo Universitario en la provisión de Cátedras.

Las razones en que se basa la denegación, de acuerdo con la ponencia presentada por el decano de la Facultad de Derecho, son las siguientes:

Porque la acción pública no es admisible en lo administrativo, ya que los actos de administración no son reclamables por los particulares por el solo hecho de que, al realizarse, se hayan o no ajustado a la Ley que los rige, sino que, además, han de causar un perjuicio al interés privado, lesionando derechos de carácter administrativo, según lo tiene declarado reiteradamente la Jurisprudencia cubana y española.

Porque el reclamante tiene que ejercitar un derecho preexistente, no basándose el interesado alegue que se ha lesionado en sus derechos; y

Porque la disposición contra la que recurre es de carácter general y contra tales resoluciones no se da recurso alguno.

También aprobó el Consejo la conformidad de los delegados del cuarto año de Derecho, tanto de los cursos diurnos como nocturnos, por el secretario de la Facultad, para que procedan en un solo acto, a la elección del delegado que representará a dicho año académico.

El delegador a que alude el acuerdo, entre los que resulten electos en los estudiantiles del próximo sa-

Finalmente determinó conceder la beca que venía gestionándose por la Dirección General de Sanidad de la República de Nicaragua en favor del doctor Ramón Mejía y Salcedo, para cursar Patológica, eximiéndosele de todos estudios especiales sobre pago de toda clase de derechos.

La Facultad de Medicina a su vez acordó al mismo las facilidades necesarias para que obtenga de dichos estudios los mejores resultados.

Escuela de Filosofía y Letras de la Universidad se apresta para la designación de sus delegados estudiantiles en los comicios que ya se han organizado a fin de renovar, como corresponde, la Federación de Estudiantes Universitarios.

Ayer fué lanzada una candidatura para dicha Escuela que se da como segura triunfadora, dado el programa, el prestigio universitario y lo valioso de los elementos que la integran.

He aquí dicha candidatura:

Latín, segundo curso: doctor Jorge B. Piedra y García e Irene Pando y Ruiz.

Griego, segundo curso: Ofelia Pérez y Daple, delegada; Victoria de Caturla y Bru, suplente.

Filología clásica: José Ignacio Lasaga y Travieso y Asela Gutiérrez y Hernández.

Literatura francesa: Rosaura García Tudurí y Oscar Fernández de la Vega.

Literatura italiana: Dolores Martí y Rico y María Aurora del Valle y García.

Historia Medioval: Anita Arroyo González y doctor Alvaro Ledón y Ferrán.

Sociología general: Edenia Guillermo y Marrero y Martha de Castro y de Cárdenas.

Psicología del adolescente: José Antonio Portuondo Valdor y Jorge Castellanos Taquechel.

Fotografía tomada en el acto celebrado ayer tarde en el edificio del Consejo Corporativo de Educación, Sanidad y Beneficencia, con motivo de la apertura de las alcancías que contenían la recaudación hecha por damas y señoritas distinguidas de nuestra buena sociedad los días de la «Fiesta de la Caridad». En esta instantánea aparecen los miembros más destacados de la Corporación de Asistencia Pública con su Presidente, el comandante y doctor Julio Díaz Argüelles, en los momentos en que se hacía el conteo de los menudos.

NUEVA CONCESION A LA OFICINA TELEGRAFICA DE LA CIUDAD PROCER

El Secretario de Comunicaciones ha dispuesto que la Administración de Correos de Camagüey preste servicio de giros telegráficos a domicilio.

Franquicia denegada

Ha sido denegada la franquicia telegráfica solicitada por el Secretario particular del secretario de Obras Públicas.

Reclamación resuelta

Se ha acordado devolver la cantidad invertida por el importe de una contestación pagada de telégrafo, al señor Guillermo López, de Cienfuegos, la cual no se autorizó.

Se abrieron ya las alcancías de las Fiestas de Caridad

En 152 de ellas había la suma de $972.90. Fueron al acto distinguidas damas

Minutos después de las tres de la tarde tuvo efecto en el gran salón de la Corporación Nacional de Asistencia Pública, el acto de la apertura de las alcancías, que se utilizaron en la cuestación pública del pasado día primero de marzo con motivo de la celebración de la «Fiesta de la Caridad» que anualmente ofrece la institución que preside el Comandante doctor Julio D. Argüelles y que tiene bajo su tutela más de cincuenta instituciones benéficas en todo el territorio nacional.

Correspondiendo a la invitación gentil del referido Comandante Argüelles, respondieron con su presencia para dar fe de la cantidad contenida en cada alcancía las distinguidas damas, señoras María Dolores Machín de Upmann, Marina Dolz de Toión, Juanita Cano de Fonts, Fefa Goizueta de Argüelles, María Montalvo de Sotonavarro, Mercedes Crusellas de Santeiro, Amelia Solberg de Hoskinson y Nicolasa Zabala de Lleradi, integrantes, las señoras citadas del Comité de Damas de la Corporación.

Las señoras Celia G. Rubio de Forras Pita, Margot Valdés Infante de Padilla, Valeria Marcos de Ascanio, Carmen Mota de García Leal, Carmen Alemán de Fernández Oller y Carmela Geto de Cruz, que integran el Comité Auxiliar.

La esposa del Secretario de Estado, Mercedes Carballal de Remos, presidenta del Comité Central Organizador de la Fiesta de la Caridad, se excusó de asistir por encontrarse enferma.

También dieron realce al acto con su gentil presencia conocidas damas y respetables caballeros.

Apertura de las alcancías

Iniciada la apertura de las alcancías se anotó el siguiente resultado: Grupo del Asilo «Cristo Pobre» (15 alcancías) $55.56; Grupo de las señoras de Busto y Bandujo (8 alcancías) $78.68; Grupo de la señorita Lourdes Argüelles (6 alcancías) $9.09; Grupo de Luisa Heres (6 alcancías) $22.63; Grupo de Damas del Centro Asturiano (16 alcancías) $163.80; Grupo de la señora Hortensia Roig de Biosca (14 alcancías) $120.06; Grupo de la señora Luisa Cobián de Otaolaurruchi (21 alcancías) $156.48; Grupo de la señora María D. Machín de Upmann (23 alcancías) $152.91; Mercedes F. Blanco de Anrich (14 alcancías) $79.23; Fela Mederos viuda de Fernández (7 alcancías) $45.99; Mercedes Guerrero viudad de Morán (14 alcancías) $62.51, y Grupo de las señoras Angeles Lleo Vda. de Urrutia y Lola Urrutia Lleo (8 alcancías) $30.96; que hacen un total de 152 alcancías las abiertas ayer tarde con un total de $972.90. Hoy continuarán a las dos de la tarde.

CONFERENCIA SOBRE LA ESCUELA CLASICA DEL VIOLIN

El doctor Eduardo Sánchez de Fuentes, Presidente de la Academia Nacional de Artes y Letras, ha enviado la oportuna citación a los miembros de dicha entidad e invitaciones a distinguidas personalidades y a la prensa, para el acto de extensión cultural que ha de celebrarse mañana viernes a las cinco de la tarde.

Ocupará la tribuna el Presidente de la Sección de Música, señor Juan Torroella, para disertar sobre «La escuela clásica del violín y su nexo con la escuela moderna». Las «ilustraciones» de esta conferencia estarán a cargo de los más valiosos discípulos del competente profesor Torroella.

UNA CARTA AL ALCALDE DE LA HABANA DE LOS INTEGRANTES DE LA COMPARSA "LA JARDINERA"

Una comisión integrada por parte de los organizadores de la comparsa «La Jardinera», ha visitado esta Redacción, haciéndonos entrega de una copia de la carta que dicen haber enviado al doctor Antonio Beruff Mendieta, Alcalde de la Habana, suscrita por más de cuatrocientas firmas de ciudadanos residentes en el barrio de Jesús María.

Dice así la carta:

Habana, Marzo 16 de 1938.

Sr. Dr. Antonio Beruff Mendieta, Alcalde Municipal, La Habana.

Señor: Los que suscriben, miembros de la comparsa La Jardinera» que concurrió a los últimos festejos carnavalescos, ante usted, respetuosamente, exponen:

Primero: Esta comparsa, integrada por más de setenta personas, con ocho farolas y una mecánica y con orquesta numerosa, concurrió a los desfiles en medio de los aplausos más espontáneos y entusiastas del pueblo habanero.

Segundo: La calidad y el estilo de los trajes lucidos por los integrantes de esta comparsa, llamaron poderosamente la atención, y estamos dispuestos a someterlo a un examen riguroso ante verdaderos peritos en la materia.

Tercero: El Jurado, con parcialidad manifiesta —ya demostrada en el caso de la carroza de La Polar— adjudicó los premios a su antojo, obedeciendo tal vez a intereses personales, y echando a un lado la realidad artística.

Cuarto: Como sabemos que usted es enteramente ajeno a lo ocurrido, acudimos a su autoridad para que, en desagravio a las clases populares perjudicadas, pida la renuncia de los miembros de la Comisión Asesora del Turismo Municipal, responsable directa de la injusticia cometida.

(F.) Pedro Madrazo y José Cobo, por la Comisión.

REPATRIACION DE CUBANOS QUE ESTABAN REPATRIADOS EN EL «IBERIA»

El vapor «Iberia», que se espera en nuestro puerto el día 17 de corrientes, vienen repatriados los cubanos siguientes: Teresa Chas Carnesoltas; Rosalina Bermúdez José Huerta; Carmen Huerta; José Huerta; Consuelo Huerta; Huerta; Herminia Uria; Enriqueta Uria; Marino León Hernández; Belgida Colás de León; Rafael Colás; José León Colás; Julia Castro Palomino; Margarita Salgado; Ramón G. Salgado; Ramón G. Salgado; Esperanza Ojeda Castellanos; Ricardo Ojeda Castellanos; Caridad Ojeda Castellanos; Antonio Victorino Fernández y Salvadora Roseny Fortea Fernández; Felicidad Fernández y Aurora Fernández Roseny; Pueyo de Labiada; Flora Labiada Pueyo; Julia Labiada Pueyo; y Aurora Cirer y Homs.

A nuestros suscriptores

Enterada esta Empresa de que algunos señores suscriptores abonan sus cuotas a nuestros cobradores, sin cuidarse de exigir el recibo oficial que se expide por esta Administración, les suplicamos por este medio, NO EFECTUAR PAGO ALGUNO a los cobradores, sin que entreguen el recibo oficial de la Empresa. De este modo nos evitarán posibles quebrantos y contribuirán a garantizarnos el pago que realicen.

LA ADMINISTRACION.

HEMORRAGIA DE LOS RIÑONES

Habana. «Sufrí horribles dolores de los riñones, con hemorragia de sangre, orines con olor penetrante y fuertes dolores en la cintura. Deseo hacer un favor a la Humanidad publicando que la Anticalculina Ebrey ha sido la única medicina que he tomado con buenos resultados. Recomiendo al mundo la Anticalculina Ebrey como algo bueno para los riñones». Salas, Hotel Ideal.

Anticalculina EBREY

Evite usted de dolores de espalda averiguar la causa y obtenga pronto alivio a sus dolores. Los riñones funcionan normalmente y los libra de las impurezas cuando su tarea dificultosa. Los inflamados, débiles y abrumados por exceso de trabajo originan dolores de espalda y ello sólo es síntoma que da la voz de alarma, señal de que su salud está amenazada seriamente. Es un verdadero peligro que debe ponérsele remedio. Emplee hoy mismo un tratamiento con Anticalculina Ebrey, el extracto de plantas frescas que desinflama los riñones, elimina el exceso de ácido úrico y los venenos que se depositan en el sistema. Con pocas dosis de Anticalculina Ebrey, media cucharadita en un vaso de agua, por la mañana y noche, en ayunas, dejará de dolerle y se evitará entonces en el camino de la Anticalculina Ebrey sus riñones comenzarán a funcionar normalmente.

¡Conócete y cuídate!

Usted conoce su mal; conozca su remedio.

Desde que la Ciencia moderna ofreció al mundo el notable patente

BISMÁGEN

es fama que aún las más tenaces enfermedades del

ESTOMAGO hígado, VESICULA úlcera gástrica o duodenal, COLITIS - Intestinos.

desaparecen rapidísimamente cediendo el paso a una Salud magnífica.

¿Qué se siente Ud?

Dolor de Estómago, Espasmos, Cólicos, Digestiones lentas o dolorosas, Vómitos, Acidez, Eructos agrios, Gases, Dilatación, Enteritis y demás trastornos Intestinales. Dolor de vientre y espalda, Náuseas, Repugnancia, Diarrea o estreñimiento, Afecciones concomitantes al Hígado y Vesícula biliar, Desgane, Decaimiento... ¿presenta la enfermedad alguno de esos síntomas?

¡Pronto cesarán! ¡¡Use "Bismágen"!!

Significativo, muy significativo: Cada día aparecen bastardas IMITACIONES. El público, inteligentemente, las considera como "homenaje" al genuino Bismágen, y viendo EN CADA IMITACION un peligro... LAS RECHAZA.

Usted sabe que su mal existe; ahora sabe cómo vencerlo: Ensaye con un frasco del maravilloso patente Bismágen y bendecirá la hora en que decidió tomarlo

tan Bien venido como cartas del lar nativo...

Anclado a 47 millas de la costa, el Buque-faro Nantucket dirige el tráfico marítimo por la costa del Atlántico. Una vez al mes llegan provisiones y correspondencia—de lo más apreciado, un buen acopio de Chesterfields.

Los Chesterfields proporcionan mayor placer a los fumadores donde quiera se hallen...

En tierra o mar o por los aires, los Chesterfields satisfacen a millones por el mundo entero. Son más suaves y refrescantes... Son diferentes y mejores.

Chesterfield ...un sabor que gusta a los fumadores

LIGGETT & MYERS TOBACCO CO.

Distribuidores Roberts & Co.

ENTREGADOS LOS PREMIOS A LOS TRIUNFADORES DE LOS CONCURSOS DE LITERATURA

«Mantendremos la cultura como una zona de convivencia nacional», expresó el Dr. Chacón y Calvo en ese brillante acto. Se revelaron en estos certámenes valores nuevos

Grupo formado por escritores premiados y autoridades de la Secretaría de Educación Pública. Aparecen en el mismo el Secretario y el Subsecretario de Educación, doctores Fernando Sirgo y Ramón O. Hermida; el Director de la Cultura, doctor José María Chacón y Calvo, y los escritores premiados, señores Medardo Vitier, Federico de Córdova, Angel Gutiérrez, Luis Felipe Rodríguez, R. Varona, Ramón Guirao, Rafael Suárez Solís y Enrique Serpa, entre otros.

Sólo con la cultura se puede salvar la humanidad del porvenir, —declaró el doctor Fernando Sirgo, Secretario de Educación, en el hemiciclo del departamento ayer tarde, en el acto de entrega de premios a los triunfadores en los concursos literarios y periodísticos celebrados recientemente por la Secretaría.

Una nutrida y selecta concurrencia, integrada en su casi totalidad por intelectuales, participó del hermoso acto, que resultó un alto exponente de cultura.

La presidencia la ocupaban el doctor Fernando Sirgo, Secretario de Educación; el doctor Ramón O. Hermida, Subsecretario; el doctor José María Chacón y Calvo, Director de Cultura; el doctor Medardo Vitier, laureado con el Premio Nacional de Literatura; el doctor Carlos Manuel de Céspedes, ex-Presidente de la República, y el señor Fernando Campoamor.

El primero en hacer uso de la palabra lo fué el doctor Chacón y Calvo, que manifestó que los concursos nacionales de literatura, que tuvieron un origen contrastado, entraban con el acto de ayer en una etapa de evidente normalidad.

Señaló que mantenían la cultura como una zona de convivencia nacional y que la formación de los jurados con representaciones de los más distintos sectores intelectuales eran buena prueba de ello.

Elogió la labor de los jurados, que actuaron rápidamente, y reseñó la diáfana conducta de los concursantes, agregando que esto demostraba una conciencia intelectual y moral enteramente formada, de lo que quería dejar constancia vivamente emocionado.

Terminó lamentando la soledad del escritor, la falta de estímulo para su obra y afirmando que los concursos querían romper un poco esa soledad.

A nombre de los triunfadores habló después el doctor Medardo Vitier, que comenzó expresando, en hermosas parrafadas, que acercarse era casi siempre comprenderse y que la cultura no es sólo la formación de la inteligencia sino de la conducta.

El aislamiento —afirmó— genera prejuicios, incomprensión, exclusivismo, que es como decir innobles frutos, significando que la zona de la cultura, donde se juntaban los estudiosos, donde cabían las discrepancias, se guardaría libre de pugnas.

Una vez distribuídos los premios, el doctor Fernando Sirgo cerró el acto con un discurso de altos tonos, en que declaró que él no regateaba méritos y que si alguno había en la celebración de esos concursos correspondía, íntegramente, al doctor Chacón y Calvo, señalando después que los intelectuales premiados habían sido triunfadores sin que se les discutiera el triunfo y destacó el hecho de que algunos eran adversarios políticos del Gobierno a que él pertenecía.

Aludió a que en esos concursos había habido casi «descubrimientos», ya que algunos de los premiados eran valores jóvenes nuevos y otros —dijo— han sido condiscípulos míos y compañeros de noches bohemias.

Todo ello —afirmó— en medio de un ambiente en que voces agoreras parecen anunciarnos cataclismos, me reconforta y me complace, y terminó sus palabras declarando que deseaban hacer de la cultura una pasión única, por sobre todas las otras pasiones, pues que sólo con ella se puede salvar la humanidad del porvenir.

Los premios entregados

Veinte y seis premios y menciones honoríficas fueron entregados en el acto de ayer tarde.

Premio Nacional de Literatura, doctor Medardo Vitier, por «Las Ideas en Cuba»; premios para obras de investigación científica, doctor José Chela Aguilera, por «Natalidad, Mortalidad y Aborto»; y doctor D. M. Gómez por «Los extractos de la cortical renal»; premio de novela, Luis Felipe Rodríguez, por «Ciénaga»; premio de ensayo cubano, Ramón Guirao, por «Orbita de la poesía afro-cubana»; premio de ensayo libre, Federico de Córdova, por «Federico Nietzche»; premio de poesía, Guillermo Villarronda, por «Hontanar»; premio de teatro, Ramón Sánchez Varona, por La Sombra».

Recibieron menciones honoríficas por sus obras poéticas, José Angel Buesa, por «Caminos Tristes»; Mirta Aguirre por «Presencia Interior», y Justo Rodríguez, por «Luz Cautiva»; y por sus obras de teatro, los doctores Luis Baralt, por «Junto al Río» y Felipe Pichardo Moya por «La Oración», y los señores Juan Domínguez Arbelo, por «Sombras del Solar»; José Montes, por «Chano», y Rafael Suárez Solís por «Barrabás».

Los premios por artículos periodísticos fueron entregados a Rafael Suárez Solís, por «La Nostalgia»; Carlos Rafael Rodríguez, por «Hombres en Congreso», y Manuel Marsal, por «O-Neill y su Teatro»; y los premios por reportajes a Juan Marinello, por «Una entrevista con J. A. Aguirre»; Enrique Serpa, por «Oro en la Isla de Pinos», y Angel Gutiérrez, por «El Tte. Rissech».

Las menciones honoríficas fueron leídas después correspondiendo a Francisco C. Bedriñana, por «En la Habana hay células del cuerpo de la Mata-Hari»; a Lisandro Otero Masdeu, por «La Casa-Cuna Habanera»; a Armando Maribona, por «Los Cartones Animados», y a Octavio de la Suarée, por «Revelaciones del Haití cubano».

En el Seminario de Investigaciones Históricas de Educación inaugurarán el día 24 un ciclo de conferencias

Sánchez Albornoz pronunciará las primeras. La Escuela de Artes Plásticas se trasladará para Belascoaín y Llinás. Se concede una comisión al Decano don Ramón Rosainz

Un nuevo ciclo de conferencias se ofrecerá en el Seminario de Investigaciones Históricas de la Secretaría de Educación.

Será inaugurado el día 24 de los corrientes por el doctor Claudio Sánchez Albornoz.

Versarán sus dos primeras conferencias sobre «Los árabes» y «Cómo se hace la historia».

Después ocupará la citada tribuna el doctor Medardo Vitier, que disertará sobre «Las ideas en Cuba».

El Seminario de Investigaciones Históricas de nuestra Secretaría de Educación fué inaugurado por don Ramón Menéndez Pidal durante su estancia en la Habana.

Se trasladará la Escuela Elemental de Artes Plásticas

La Escuela Elemental de Artes Plásticas, que se encuentra instalada en el edificio de la antigua Maestranza, será trasladada para un local situado en Belascoain y Llinás.

El edificio de la Maestranza se entregará a la Policía Nacional.

Se está buscando, en consecuencia, un local apropiado también para nuestra Biblioteca Nacional, que está actualmente establecida en el mismo.

Una comisión a Rosainz

Don Ramón Rosainz, el decano de los maestros públicos de la Habana, ha sido honrado con una comisión de servicios en la Dirección de la Enseñanza de la Secretaría de Educación.

El venerable educador venía ostentando la dirección de la Escuela Pública número 3.

Profesor designado

Por resolución del doctor Fernando Sirgo se ha nombrado al doctor José Wegener González, profesor supernumerario de la Escuela Normal de Camagüey, con el haber mensual de cien pesos, que se cobrará con cargo al capítulo uno, artículo XXXV de los presupuestos de ese plantel.

Pasará a prestar servicios en comisión al Instituto de Matanzas.

Invitado el doctor Chacón y Calvo

Ha sido invitado el doctor José María Chacón y Calvo, director de Cultura de la Secretaría de Educación, por la Unión Pan Americana, para que forme parte de una comisión de intelectuales q. redactará los programas latinoamericanos para trasmitir por la World Wide Broadcasting Foundation.

En dicha comisión figuran M. Philip L. Barbour, de la Unión Panamericana, como presidente, la señora Romero James, de la propia institución, y los doctores Jorge Mañach, de la Universidad de Columbia, Irving Leonard, de la Fundación Rockefeller, W. O. Hotchkiss, presidente del Rensselaer Institute, Arturo Torres Rioseco, de California, Francisco Curt Lange, de Montevideo, Cupertino del Campo, de Buenos Aires, Domingo Santa Cruz, de Santiago de Chile, Daniel Samper, de Bogotá, y Octavio Méndez Pereira, de Panamá.

Se recaba material de Kindergarten

Se continúa recabando de la Secretaría de Educación con verdadera urgencia material de Kindergarten.

Numerosas son las aulas de Kindergarten que vienen funcionando sin los efectos más necesarios, por lo que se hace prácticamente ineficaz o muy deficiente su gestión.

Distintas maestras y auxiliares vienen clamando del departamento de Almacén y Efectos Escolares la remisión de aquellos materiales que se requieren para que los parvulitos puedan desarrollar sus labores.

Es de esperarse que nuestras autoridades educacionales actúen rápidamente, a fin de poner término a ese status, que se debe a lo reducido de la consignación que se tiene para material, pero que existe y es necesario remediarlo.

RENUNCIA EL SECRETARIO DEL PRIMER CONGRESO NACIONAL DE ARTES

El señor Teófilo Radillo, que había sido designado Secretario del Primer Congreso Nacional de Artes, y como tal venía actuando, ha presentado con carácter irrevocable su renuncia, aduciendo que no está conforme con la orientación que la Comisión Organizadora le imprime a tan hermosa iniciativa.

ABANDONADO

En la Oncena Estación denunció Mario Toro Albelo, de Santa Emilia 308, que al llegar a su domicilio notó que su esposa Gloria Maresma Acosta, se había marchado del mismo, sin que tuviera motivos para ello.

M.E.C.D. 2016

DIARIO DE LA MARINA

(S. A.)
FUNDADO EN 1832.
(Dirigido hasta 1919 por D. Nicolás Rivero y Muñiz)

DIRECTOR: Dr. JOSE I. RIVERO
ADMINISTRADOR: D. CELSO GONZALEZ

Domicilio Social: PASEO DE MARTI, número 103
Joshúa B. Powers, Ins. 220 East. 42nd. St. New York City

Editado por la Cía. DIARIO DE LA MARINA, (S. A.), cuyo programa consiste «en la defensa de los intereses generales y permanentes de la Nación cubana, de los especiales de la Colonia Española establecida en la misma y de la unión y armonía entre los diversos elementos que conviven en el país». Art. 1o. de los Estatutos.

TELEFONOS DEL DIARIO

Dirección	M-2356
Administración	M-7911
Suscripciones	M-7911
Quejas	M-7911
Clasificados	M-7915
Jefe Redacción	M-1287
Redacción	M-7913
Sports	M-7912
Ag. Guanabacoa	XO-1584

PRECIOS DE SUSCRIPCION

	Territorio Nacional	Extranjero	Países Fuera del Convenio Postal
Año	$ 13.50	$ 17.00	$ 20.00
Semestre	7.00	9.00	11.00
Trimestre	3.75	5.00	6.00
Mes	1.30	—	—
Dominical Año	—	5.00	7.00

EDITORIALES

Los obreros cesantes de la Compañía Cubana de Electricidad

Por razones que no hemos de exponer aquí, la Compañía Cubana de Electricidad desplazó, a raíz de la huelga de Marzo de 1935, a ciento veintidós obreros. Protestaron éstos de esta medida ante la Secretaría del Trabajo por estimarla injusta e ilegal y reclamaron su reposición. Les dió la razón dicha Secretaría y resolvió que los reclamantes fuesen admitidos de nuevo en sus puestos por la mencionada empresa. Pero va pasando el tiempo y la Compañía Cubana de Electricidad está aplazando el cumplimiento de la resolución de la Secretaría del Trabajo. Los obreros aludidos insisten, con la natural inquietud e impaciencia, en que ésta se cumpla sin demoras ni pretextos de ninguna clase.

Nosotros no somos dados a mezclarnos en ningún asunto que atañe a la administración de una empresa ni queremos juzgar las causas que para mantenerse en su actitud tiene la mencionada Compañía. Pero vemos que hay en esta cuestión un hecho positivo e incontrovertible: el del fallo de la Secretaría del Trabajo, confirmado por el de los Tribunales, según el cual los referidos obreros deben volver a ocupar los puestos de los cuales fueron desalojados.

Es esta Secretaría la que tiene, directa y expresamente, la misión de resolver esta clase de conflictos. Llevan, por lo tanto, sus resoluciones la fuerza de su autoridad gubernativa y de las leyes y prescripciones en que se apoya. Estas lo mismo rigen para los individuos que para las empresas e instituciones colectivas, sin que se admita excepción de ninguna clase. Estimamos, por lo tanto, muy lógico y racional que la Compañía Cubana de Electricidad atienda el acuerdo de la Secretaría del Trabajo y reponga a los obreros de que tratamos.

Las actitudes dilatorias, lejos de remediar el mal, lo complican y lo agravan. El problema económico de esos ciento veintidós obreros depende de su restitución al trabajo en la mencionada empresa. Con los haberes que en ellos percibían cubrían las más ineludibles necesidades de la vida. Cuanto más tiempo tarden en percibirlos de nuevo, más penosa y angustiosa ha de ser su situación. No es extraño, por lo tanto, que los aplazamientos los irriten y que persistan tan reiteradamente en sus reclamaciones.

La citada Compañía sabe, por otra parte, que en estos asuntos en que entran en juego los problemas fundamentales de la subsistencia no se pueden adoptar actitudes de inflexible e inexorable intransigencia. Lo humano y lo discreto en ellos es inclinarse más bien a la benignidad que a la severidad y al rigor. La intolerancia origina no pocas veces aquella tensión entre el trabajo y el capital de la cual proceden lastimosos conflictos, tan perjudiciales para las empresas como para los obreros.

No significa esto que se ha de acceder a todas las exigencias y a todas las reivindicaciones que demanda el proletariado. Hay muchas que son evidentemente injustas; que no se basan en ningún motivo; que llevan carácter abiertamente sistemático de agitación, de perturbación. Con éstas no es posible condescender ni transigir.

Pero no se cuentan de ningún modo entre ellas la reclamación de los obreros aludidos. Estos piden solamente que se cumpla sin más dilaciones una resolución de la Secretaría del Trabajo. Si ésta hubiera fallado contra ellos, se hubieran sometido resignadamente a su resolución. No hubieran vociferado, no hubieran apelado a actitudes exaltadas e iracundas. Pero van oficialmente apoyadas en su solicitud y en su protesta y desean que prevalezca lo que ellos estiman, con razón, según parece, sus derechos.

Confiamos en que la Compañía Cubana de Electricidad ha de tener en cuenta estos argumentos y ha de proceder conforme a ellos con los referidos obreros.

Nuestros azúcares en Norteamérica

Si tenemos empeño en fijar con verdadero acierto cuál es por hoy en Cuba el motivo determinante de incertidumbre y preocupación, en pleno resurgimiento económico, no podemos menos de señalar como tal que se trata del bajo precio del azúcar.

El proceso de esta realidad que inquieta a todos los cubanos previsores es perfectamente conocido. En nuestros comentarios a la última carta de Mr. Wallace al senador Buckley, y en las interesantes correspondencias de «Diplomaticus», se ha tomado nota de la persistencia del Secretario de Agricultura en su política basada en la protección al pueblo consumidor norteamericano; esto es: azúcar barato.

Las quejas y protestas de los productores remolacheros, al atribuir a las cuotas actuales que estiman elevadas, la depresión del mercado, no han conseguido otra cosa que una explícita ratificación del aludido gobernante, en su línea de conducta ajustado a un orden estricto, según sus palabras, a la aplicación de la Ley Azucarera de 1937.

Ni se reducen las aludidas cuotas, ni se priva a Cuba de cualquier eventual redistribución de los déficit, lo cual debemos agradecerle a Mr. Wallace; pero no se admite el hecho evidente de la baja exagerada en los precios del crudo, ni se le equipara ni remotamente a esas cinco grandes cosechas que merecen el celoso cuidado de la administración federal, hasta el punto de estimularse la subida de esos productos agrícolas favoritos.

En otras circunstancias distintas a las creadas por el régimen especial de relaciones mercantiles entre Cuba y los Estados Unidos, tendríamos sencillamente que limitarnos a deplorar cada día los informes cablegráficos sobre las ventas en la plaza neoyorquina de ese «saco de azúcar», positivo regulador en sus alternativas del bienestar de nuestro pueblo. Pero no estamos en el caso de permanecer con los brazos cruzados; disponemos de instrumentos eficaces para defendernos; y por fortuna lo estamos ya haciendo con esperanza de éxito a juzgar por las declaraciones del señor Presidente de la República.

Conocíamos desde hace algún tiempo la labor, de suyo concienzuda, sobre el problema de la baja de los crudos, ligada a los fundamentos del Tratado de Reciprocidad. Aparte de que si debíamos esperar que esas sugerencias razonadas de la Unión Social Económica de Cuba y nuestros hacendados, fuesen acogidas y puestas en práctica por el Poder Ejecutivo como gestión de Gobierno a Gobierno, creamos oportuno discurrir sobre el trascendental asunto, para disipar recelos y levantar la confianza entre los productores cubanos y en todo el país tan íntimamente vinculado a la suerte de la primera industria nacional.

Nos asiste en esa demanda en la esfera oficial norteamericana, una razón de equidad fuerte y atendible. El convenio recíproco de 1934, como lo reconocieron en las informaciones públicas no hace mucho celebradas en el Capitolio de Washington distinguidos funcionarios y legisladores de los Estados Unidos, reviste un carácter «singular».

Ese régimen de intercambio mercantil y de cultivo intenso de arraigadas inclinaciones amistosas y de crecientes negocios, no cabe encerrarlo en escuetas cláusulas de índole arancelaria. Para Cuba el sostenimiento de un estado favorable a sus azúcares resulta esencial y de ello dependen los beneficios cada vez mayores que alcanzan aquí la industria y el comercio de los Estados Unidos.

Con los antecedentes que apuntamos, podemos mostrarnos confiados en que un problema de tal magnitud, considerado con el amplio espíritu que inspira en su política económica exterior al Gobierno de la nación vecina, y dados los reiterados esfuerzos de los poderes y fuerzas económicas cubanos, se ha de llegar en breve a una solución satisfactoria, a fin de despejar la sombra que hoy nos amenaza.

DESDE PARIS

UNA EXPOSICION DE POGOLOTTI

Marcelo Pogolotti, el artista cuba, no que ha sufrido desde hace tiempo el inenarrable martirio de la pérdida de la vista, que siendo un experto en colores y en líneas, vió que se desmayaban en la penumbra las líneas y los colores, ha resurgido, ha vuelto a la vida, a la luz y al arte, después de haber sido la víctima del estilete de no sé cuantos cirujanos en Italia, en Bélgica y en Francia, y de haber pasado meses y más meses esclavizado con regímenes severos.

La mejor prueba de su resurgimiento es la exposición que acaba de inaugurar en la galería «Carrefour» Boulevard Raspail casi esquina a Boulevard Montparnasse, es decir, en el «carrefour» del mundo a dos pasos de la Rotonde, de la Coupole, del Select y del Dome, esos cuatro puntos cardinales del espíritu y de la bohemia internacionales. Ha sido preciso que el arte, a pesar de que los ojos, varios meses, varios años han estado huérfanos de toda luz, siguiera vibrando en su alma, siguiera animando los resortes íntimos del artista que hay en él. Los griegos no exageraban mucho cuando creían que «el fuego sagrado del arte era capaz de hacer andar a los paralíticos». El milagro se cumple siempre sin que las gentes se den cuenta del divino fenómeno.

Jean Cassou escribió unas líneas en el Catálogo. Helas aquí:

«Lejos de nosotros, el carácter estrictamente teórico y especulativo de nuestros debates formales, se pierde. Nuestras invenciones abstractas necesitan una inmediata significación, un contenido, un contacto con el drama presente. Y es que, lejos de nosotros ese drama se exterioriza sobre la marcha: allá, en Cuba, los pueblos son vivaces y el ser humano grita. Las formas abstractas que nos otros producimos aquí, en nuestros laboratorios y como término de una larga tradición intelectual, se ponen a vivir en carne y hueso en los trópicos dramáticos. Salido del París cubista, Diego Rivera se transforma en México en un elocuente fresquista. Parecida aventura podría ocurrirle al cubano Pogolotti que contempla las luchas de su país, pasar, patéticamente, de la abstracción a la figuración. Los signos plásticos se humanizan, los ritmos puros se vuelven cuerpos activos y todo el ser del artista se entrega a esta acción de la pintura que es, sobre todas las cosas, acción universal».

Eso dice Cassou. Dejo el nombre de Cassou así, sin adjetivos, sin elogios, porque no es ni el sitio ni el momento de fabricarlos. Básteos saber que Cassou es uno de los críticos de arte más completos de Europa, y que por lo tanto tiene sobradísimo derecho a predecir sobre el futuro artístico de Pogolotti.

Hay, en esta exposición, dos épocas, bien marcadas, bien delimitadas: la época anterior a la enfermedad de los ojos, la época posterior las dos maneras son terriblemente Es curioso en extremo constatar que las dos maneras son terriblemente distintas. Si no supiéramos que «todos» esos cuadros y esos dibujos han sido hechos por el mismo artista, diríamos que salieron de la paleta de dos artistas diametralmente opuestos. No por el contenido, que va de lo abstracto y del paisaje formalmente anti-académico a una expresión netamente rebelde, sino por la expresión plástica, el color, la línea, los planos. En la primera época, lo anterior a la enfermedad de sus ojos, el color era una preocupación esencial; paisajes subconscientes vagamente —sabiamente— coloreados de tonos de espíritu interior, que hablaban sin escándalo; tal como deben ser las confidencias puramente abstractas. Pero en los cuadros hechos después de su enfermedad, encontramos una ausencia ¿voluntaria? de colores, ausencia de planos, utilización esquemática de la tela, ausencia de toda complicación, en suma. Su manera de expresarse es, a veces, simbólica, a veces, directa y simple haciendo casi un sacrificio completo de colores.

Hay allí un fenómeno a estudiar con detenimiento. ¿La tragedia de los ojos imprimió en las facultades artísticas su presencia? No sólo estamos tentados a creerlo, sino que casi estamos seguros.

Lo cual no impide para que Pogolotti siga su carrera, prendida a la frente una llamita terca de arte, una ilusión que resiste a todos los vientos, una fe en sus facultades que triunfa de todos los contratiempos El destino —a la manera griega— acumula en su camino, misteriosamente, valladares oscuros, pero él triunfa de todos esos valladares y nos prueba, con realidades que fuerzan el respeto, que el artista, cuando es sincero, como él, es una planta que no muere fácilmente, y que crece y florece y frutece bajo el sol o bajo la nieve, en la miseria o en la opulencia, porque «es»... ¡Gran lección!

Eduardo Avilés Ramírez

Al Margen de la Historia

TRES ANECDOTAS

I

En vísperas del matrimonio imperial, un noble francés de nuevo cuño se permitió decir:

—La condesa de Teba... ¿Quién es la condesa de Teba, para que Su Majestad la convierta en emperatriz de los franceses?

Y aquel terrible duque de Osuna —don Mariano Téllez Girón y Beaufort—que oyó la frase, replicó sencillamente:

—Pues la condesa de Teba es una Grande de España.

Años más tarde, un prócer castellano, comentando este episodio, dijo certeramente: "Como que Napoleón III se casó con Eugenia de Guzmán para ser Grande de España consorte cuando dejara el trono imperial".

II

El kaiser Guillermo II no viajaba nunca con menos de noventa baúles. No se movía de Berlín sin llevar un equipaje numeroso, porque estimaba que el emperador alemán no debía salir de su capital sin sus uniformes más vistosos y sus condecoraciones más rutilantes.

Todos los días—hablo de los días corrientes—se cambiaba de traje cuatro veces. Casi nunca se vestía de paisano, pues, a su entender, un soberano sin espada y sin espuelas pierde toda majestad.

Una vez, en ocasión de su viaje a San Petersburgo, mejoró su propio record, cambiando de indumentaria ¡once veces en dieciocho horas!

Nicolás II, su "querido primo Niky" y presunto aliado—hasta los comienzos de la guerra europea, el kaiser creyó firmemente en la devota amistad del zar—se reía extraordinariamente con "las cosas de Guillermo". El Autócrata era el reverso de la medalla. A duras penas lograba convencerlo el Gran Mariscal de la Córte para que vistiera el uniforme adecuado en los días de gran ceremonia. Por eso, al ver que su primo imperial se había dado maña para lucir en Tsarkoie-Selo once uniformes distintos en un solo día, Nicolás hizo la frase siguiente:

—Es innegable que "Willy" equivocó el camino. Hubiera sido un transformista magnífico, y—ya lo ven ustedes—se conforma con ser un mediano emperador.

III

En la historia de Cristina de Suecia existe un borrón incalificable: el asesinato del marqués de Monaldeschi.

—Este gran señor—que había sido uno de los amantes de Cristina—fué víctima de una emboscada miserable. Diez minutos antes de salirle al paso los espadachines a sueldo que debían asesinarlo en nombre de la reina, ésta le ofrecía el encanto de sus palabras más tiernas y prometedoras.

Como el marqués de Monaldeschi usaba una cota de malla bajo las sedas de su jubón, costó muchísimo trabajo herirlo de muerte. El infeliz, lanzando grandes alaridos, corrió de un lado para otro a través del largo corredor, pidiendo clemencia. Cristina oyó sus gritos, pero no quiso perdonarle.

Cuando el rey de Francia increpó a Cristina por el vil asesinato, la reina errante le respondió con altivez:

—Aunque estoy en tierra francesa, soy una soberana y estoy en el pleno ejercicio de mis derechos. Si a Vuestra Majestad no le parece bien lo que hice, puede ordenar la resurrección de Monaldeschi. Y si no podéis hacerlo, tampoco estáis facultado para reprocharme mi conducta.

José SANCHEZ-ARCILLA.

EN BUSCA DE "PEGA"

Por Roseñada

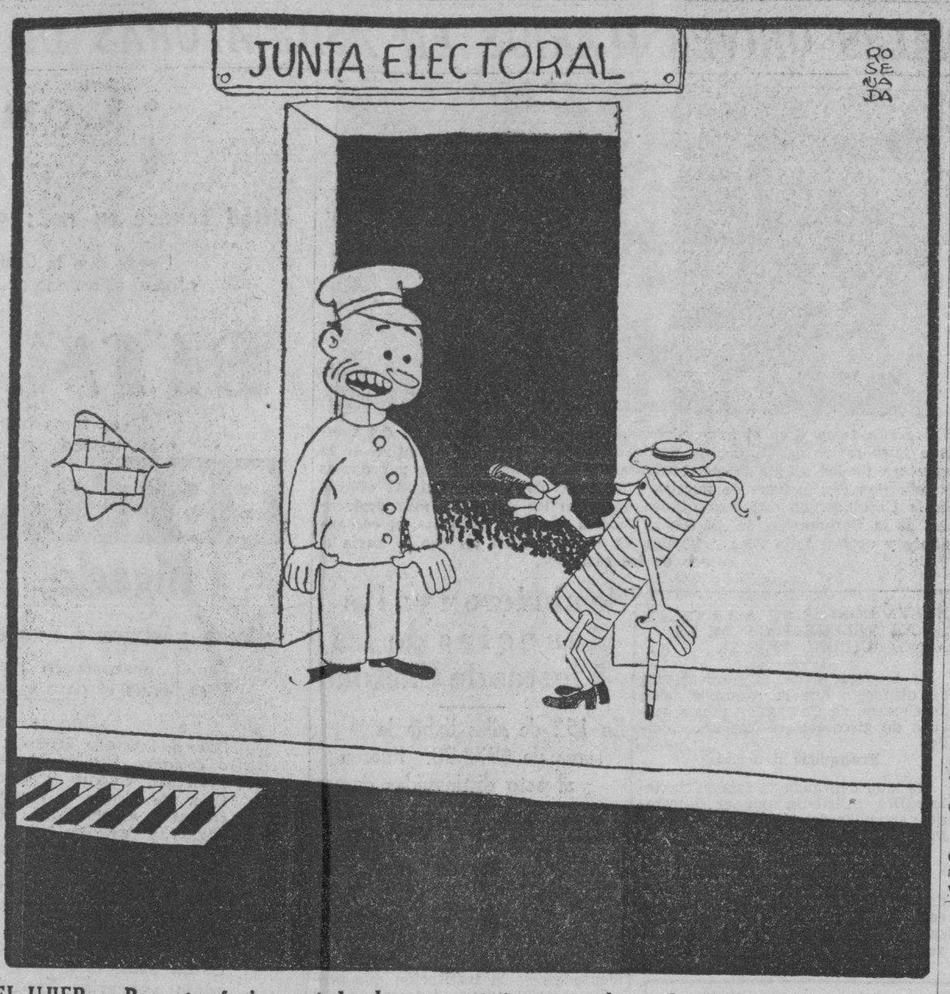

EL UJIER:—Pero, ¿qué viene usted a buscar aquí si ya se acabaron los Carnavales?
EL ROLLO DE SERPENTINA:—Es que me he enterado que aquí tienen chance todos los rollos..

LOS SOVIETS AFIRMAN QUE EL MINISTRO BUTENKO QUE ESTA REFUGIADO EN ROMA, ES UN IMPOSTOR

ROMA, 19 de febrero de 1938.—Tuvimos ante nuestros ojos, un telegrama enviado a la agencia Tass, de Moscú, por sus servicios de Roma, es decir, por la embajada de los Soviets, puesto que el corresponsal de la agencia Tass en Italia, llamado a su país en el mes de septiembre de 1937, no regresó jamás.

Este mensaje estaba concebido así: «La farsa fascista, puesta en escena en el curso de la desaparición del encargado de negocios de la U. R. S. S. en Rumania, ha sido desenmascarada. Los organizadores de este escenario teatral, contando ingenuamente sobre el hecho que el papel de Butenko podía ser interpretado en Roma por cualquier guardia blanco errante en Europa, han puesto en las tablas a un individuo que, en el espíritu de la prensa fascista y de la liga monárquisa rusa, comenzó a hacer declaraciones antisoviéticas impresas en gruesos caracteres en los diarios locales. Al mismo tiempo que tales declaraciones, los periódicos publicaron la fotografía de un ruso blanco, representándola como la efigie de Butenko. Pero los organizadores de la farsa se equivocaron groseramente. En efecto, en la embajada soviética de Roma colabora un secretario que ha hecho sus estudios en Moscú con Butenko y que fué enviado en misión al extranjero al mismo tiempo que él. Este secretario fué ayer, al hotel, en donde reside el seudo Butenko, con el propósito de poner en evidencia la falsificación. Pero, a pesar de tres tentativas de entrada al hotel, a despecho de su credencial diplomática, la policía italiana no lo dejó entrar. La embajada se dirigió pues a los representantes de la prensa mundial en Roma, invitándolos para ir a ver al individuo indicado para convencerse de la bajeza de esa increíble mistificación. Temiendo ser descubierto, las autoridades fascistas se han apresurado en hacer salir de Roma al seudo Butenko. Al pedido de los representantes de la prensa mundial, las autoridades fascistas declararon en efecto, que Butenko no estaba ya en Roma. Por cierto, no se puede imaginar una prueba más convincente y más definitiva del fracaso de esta provocación fascista sin ejemplo».

Después de leer este comunicado decidimos cerciorarnos de una vez por todas. Ayer por la mañana, los periódicos romanos habían publicado la fotografía del carnet de identidad diplomático entregado el 14 de enero de 1938 al Sr. Butenko por el ministerio de Relaciones Exteriores de Rumanía.

La fotografía, debidamente autentificada por un sello que lleva esta pieza de identidad, era indudablemente la del hombre que el cronista había visto dos veces en el hotel Plaza, y con el cual había conversado breves instantes. Pero esto no era convincente. Los periódicos de la Ciudad Eterna, anunciaron que Butenko hablaría esta noche por la Radio, y enterándonos personalmente que el ex encargado de negocios soviético no se había marchado de Roma, pedimos y obtuvimos la autorización de verle, después de la trasmisión de su comunicación.

Charlando libremente

Pudimos conversar así libremente con Butenko durante tres cuartos de hora y formularle todas las preguntas que quisimos. No estábamos solos. Se encontraban también allí dos colegas norteamericanos, dos suizos, dos alemanes. Ellos preguntaron igualmente todo lo que les ocurrió La plática tuvo lugar en uno de los admirables estudios del oficio italiano de emisiones radiofónicas. Sentados en una larga mesa, nosotros, los siete periodistas. Frente a frente, en un sillón, Butenko. Un poco aparte, los funcionarios de la policía italiana. El hombre que tenemos delante de nosotros no es el mismo (en sentido figurado) que el que habíamos visto por primera vez. Hace cuarenta y ocho horas, había aparecido ante nosotros en lamentables condiciones. Fatigado, los ojos enrojecidos, bastante intimidado, daba más bien la impresión de un personaje insignificante. Observándolo hoy, en tanto que, sin dificultad alguna, nos hablaba en un excelente francés, pudimos constatar en sus miradas, en sus palabras, en sus silencios mismos, que Butenko estaba lejos de ser un personaje de segunda zona. Pensábamos que los Soviets tendrían en él un adversario tremendo.

Así pues, Butenko vino esta noche, ante nosotros, algunos instantes después de haber hablado en el micrófono. En primer lugar le leímos la nota de la agencia Tass citada más arriba, solicitándole su respuesta:

«Conozco muy bien, nos dijo, a ese diplomático de la embajada rusa que pidió verme y que me negué a recibirlo. Es Koulotenkof, con el cual, en efecto, seguí en 1937, los cursos del Instituto superior de diplomacia de Moscú. Si no lo recibí, es que quería preservar mi vida. Crea usted que no es que temí que Koulotenfok intentare matarme, pero no estaba solo. Cuando pidió verme se hallaba acompañado de otro funcionario de la embajada. Conozco demasiado bien los métodos de la Guepeou para dejar que se me acerque un personaje desconocido. Es inútil que haya un agente más de la policía soviética para conocerme o reconocerme. He aquí por qué no quise recibir a los enviados de la embajada».

Como si sintiera la necesidad de justificarse ante nosotros, Butenko prosiguió:

«La huída de Bucarest es mi asunto personal y un acto de mi conciencia; es un golpe muy grave para la política y para la diplomacia de los Soviets. No es que yo crea en la importancia de mi persona, pero el hecho que mi huida es completamente consciente es algo que Moscú no puede soportar. Sólo les queda a los Soviets organizar una vasta demostración para tratar de «camouflar» esta historia y desorientar la opinión pública mundial. He ahí por qué intentan hacer creer que no soy el verdadero Butenko. Desgraciadamente para ellos, tengo toda clase de posibilidades para probar mi identidad. Por ejemplo, yo podría invitar a Roma a todos los diplomáticos que conocí en Bucarest, todos los funcionarios que encontré en el Ministerio de Relaciones Exteriores de Rumanía.

Si Moscú insistiera...

«Y también, si Moscú insistiera, yo podría organizar una especie de jurado público en la capital de un país occidental de mi elección... Pero estimo que este asunto no merece tanta publicidad. No soy sino un hombre modesto que quiere trabajar modestamente, lejos de los Soviets, en la tranquilidad y en la paz. Si, empero, la política de los países que son hoy mis amigos exige que haga yo alguna propaganda, evidentemente estoy a su disposición Si, por otra parte, es exacto, que Rumanía tenga, a causa de mí, ciertas dificultades de orden diplomático con Rusia, estoy dispuesto a ayudar al gobierno rumano para confundir a Moscú».

Preguntamos luego a Butenko si, durante su permanencia en París, en la Exposición Internacional, no conoció igualmente algunos personajes oficiales que pudieran testimoniar hoy acerca de su verdadera identidad.

«En París, nos respondió, yo no era en el Pabellón de la U. R. S. S más que un simple empleado. Estaba instalado en las primeras salas del pabellón, y estaba encargado de responder a las preguntas que podían formular los vistantes sobre la situación económica de Rusia... Sólo podrían aportar un testimonio, agrega con una sonrisa, los centenares de millares de visitantes a quienes indiqué con una «gran vara» en ese magnífico mapa constelado de diamantes que usted conoce, las principales regiones industriales y otras de la U. R. S. S.

«Una decisión que me costó terriblemente»

Uno de nuestros colegas, cambiando de tema, explica entonces a Butenko que el hecho que haya dejado en Rusia a su esposa y a su hijita, ha sido juzgado por algunos severamente,

«Lo sé, lo sé, exclama el ex encargado de Negocios. Es una decisión que me costó terriblemente. Durante largos días, vacilé. Y luego tuve esa «invitación para dar un paseo» de Tourmanof, un personaje misterioso que había venido de Viena. La noche que siguió a mi conversación con ese hombre fué terrible. Si salgo huyendo, me decía yo, mi mujer será arrestada y acaso muera. En efecto, es enferma del corazón. Entonces la suerte de mi niña será terrible. Más tarde, cuando regrese a Rusia, después de la próxima guerra, no querrá tal vez reconocerme... Pero si se me embarca muerto o vivo en la valija de Tourmanof, me decía también, ¿su suerte no será la misma? ¿No será arrestada igualmente y deportada? De todos modos, es cierto que estoy condenado por adelantado.

«Decidí pues, huir. Estoy seguro que mi esposa me comprenderá. Durante los ocho años que vivimos juntos, ha sido para mí la más fiel de las amigas y la más segura. Sé también que la Guepeou tratará y logrará hacerla hablar contra mí, para impresionar a la opinión, pero estoy convencido que, a pesar de todo, ella permanece y permanecerá siendo mi amiga».

Proyectos para el porvenir

Le preguntamos en fin a Butenko lo que piensa hacer ahora en la vida.

«Trabajaré. Soy un intelectual y escribí mucho en los periódicos y revistas, inclusive en el diario de Máximo Gorki. Escribí también un libro sobre la literatura rusa. En esos artículos y en ese libro se encontrarán sin duda muchas cosas favorables a los Soviets. ¿Podía escribir otra cosa? Y luego, verdad es que también me dejé seducir por las ideas del marxismo teórico, sobre todo en el dominio de la estética El pasado... Ahora, comenzaré por escribir un libro sobre la experiencia acerca de la cual, desde 1935, he sido testigo y víctima. Dentro de algunos días me marcharé de Roma para retirarme a un lugar más tranquilo. Y me consagraré a esta primera obra. Lo repito: no soy sino un hombre joven que quiere trabajar modestamente. Sobre todo no quiero ser un héroe. Es la vida que me puso en el centro de tal historia».

Después de estas palabras, Butenko se calló. Le formulamos entonces algunas preguntas de detalle. Luego, se marcha después de habernos saludado ceremoniosamente, seguido de sus fieles ángeles guardianes.

Que se nos permita añadir, a modo de conclusión, que cuando se ha hablado durante tres cuartos de hora con Butenko, no se tiene la impresión que sea un impostor...

Epistolario de OTEYZA

Sr. Alexander Wetmore.
Cleveland.
Muy señor mío:

A los que toman libros prestados, que puede decirse son casi cuantos saben leer, les clasifico en dos grupos: los que los devuelven y los que no lo devuelven. Antes de seguir adelante debo advertir que considero tan respetable a un grupo como al otro. Y aún, si acaso, me merece respeto mayor el grupo de los que se quedan con ellos, por la democrática razón de que es el más numeroso.

¿Que quedarse con los libros ajenos, como quedarse con cualquier otra cosa ajena, es robar?.. No lo creo yo así. Y apoyo mi opinión en la conducta de un honrado bibliófilo, quien, poseyendo magnífica colección de libros, tenía éstos sobre el mismo suelo, apilados contra las desnudas paredes. Alguien le preguntó por qué no guardaba tan preciosos volumenes en bien acondicionados armarios. A lo que él hubo de responder: «Comprenda usted que, no siendo ladrón, no he podido hacerme con armarios igual que con los libros me hice».

No; el que se apodera de libros no es un ladrón. Es una buena persona, que siente el plausible deseo de poseer biblioteca y la forma del modo más económico posible. Censurarle por ello, fuera censurar la legítima ansia de almacenar cultura, independiente en absoluto de las posibilidades financieras. Yo a los que proceden así no les censuro. Lo que hago, como dije al comienzo, es clasificarles. Ni más ni menos que a aquéllos que no guardan sino los libros que adquieren pagándolos, ya al contado, ya a plazos.

Hago tal clasificación para, a los que devuelven los libros, prestárselos, y no prestárselos, a los que no los devuelven. Pues también a mí me gusta tener libros, tanto que, en algunas ocasiones—las pocas que de dinero dispongo—, llego hasta comprarlos. Y debido a esto, quiero evitar que nadie aumente su biblioteca, disminuyendo la mía.

Ahora bien; es el caso que, en mi preciosa tarea de clasificar con arreglo a los dos grupos indicados, hallo el nombre de usted y no sé a cual de ambos incorporarle. Usted, según «La Prensa» de Nueva York refiere, tomó un libro prestado en la Biblioteca Pública de Cleveland y lo ha devuelto. Pero lo ha devuelto, ¡tras de conservarlo en su poder cuarenta y nueve años, once meses y veintisiete días!

No puede decirse, claro está, que usted se queda con los libros prestados. Y no lo dice ni siquiera el director de esa cultural institución cleveladense, quien ha convenido en que a usted sólo debe aplicarle el artículo del reglamento por que se rige la tal, cuyo texto expresa: «Todo el que devuelva un libro después de cinco días y no más tarde de cincuenta años, tendrá que pagar diez centavos de alquiler por día, a contar del sexto». Todavía, con el entusiasmo que la recuperación del libro le produjo, convino, además, en no cobrar a usted los mil ochocientos veintitantos dólares correspondientes. Yo también hubiese hecho lo mismo, pues para explotar de semejante modo hay que tener alma de casero.

Sin embargo, aun manteniendo el inexorable propósito de cobrar tan elevados alquileres a su devolución, ¿cabe en lo posible esperar ésta los cincuenta años menos tres días que usted retuvo un libro prestado? No; para mí no, pues sospecho que no viviré casi medio siglo, sobre el medio siglo y pico que vivido llevo.

Considerado bien todo ello, clasificaré a usted en el grupo de quienes devuelven los libros que se les prestan: pero con una nota al margen que diga: «¡Ojo! Como si no». Lo que pongo en conocimiento de usted, según la frase de las comunicaciones oficiales, «para su satisfacción y efectos consiguientes.»

La satisfacción de usted consistirá en saber que le incluyo entre los que debe figurar con justicia. Y los efectos consiguientes, en que no tiene que ocurrírsele pedirme prestado ningún libro, porque no se lo prestaré. Aparte de esto, para cualquier otra cosa, quedo a sus órdenes atento s. s. q. e. s. m.

Luis de Oteyza

La Habana, marzo 1938

A TRAVES DE LA VIDA

TONALIDAD

Un día que transitaba yo por los portales del hotel «Pasaje» y pensaba, sin saber por qué, en el ingenio de la Historia y en el comercio, me detuve ante una tienda, especie de rastro, que vendía «curiosidades», no sé si con la pretensión de engañar al turista bobo o al criollo simple.

Me puse a contemplar una caja de rapé, estilo Imperio, que se destacaba entre otras chucherías.

—¿De dónde viene eso y para que sirve?—pregunté con aire de candidez, a una mujer que allí estaba de guardiana.

La dama, entre dos edades, y andaluza o castellana, me contestó:

—Pues esto es para tabaco ¡vamos! como quien dice: rapé.

—¡Ah!—exclamé yo.

—Ahí donde usted la ve es una joya que tiene historia. Un hombre la robó para obsequiar a una artista que la decían: la Roxana ¿sabe usted?

—Sí; la he oído mentar.

—Pues le dijeron al joven que la Roxana no se rendía sino a fuerza de rapé. Hizo el robo, lo descubrieron y se suicidó.

—¡El pobre!—repetí yo, como hace todo el mundo en esos casos.

Miré con respeto aquella caja que había costado la vida a un hombre y como yo no fumo, ni masco, ni tomo rapé, no mostré gran interés en poseerla, motivo por el cual la señora me la vendió en dos pesos, no obstante decir que valía cincuenta Pero en consideración a la Roxana que conocí particularmente con el señor González de la Peña, artista pintor, y al sangriento suceso, adquirí la joya, que tal vez había pertenecido a Napoleón I.

Dos o tres meses después, quizá cuatro, porque el tiempo vuela sin sentirse, pasé por el mismo «rastro» y ví en la vidriera un enorme alfiler o broche, con la figura de malte de la primera esposa del emperador, el lado rodeado, como cede a muchos gobernantes, de dras falsas. Una joya, antigua, riosa, también estilo imperio, sin duda, el «estilo» de la ... me el bobo.

—¿Eso?—respondió la mujer, un broche de señora que ha ... la vida a un hombre.

—¿Qué me dice usted?

—Lo que usted oye. Un ... taba enamorado de la Roxana ... pletista de «Campoamor» ...

—Sí, señora.

—Y no teniendo dinero para ... prar esta gran joya, la robó ...

—¡Insensato!—prorrumpí ... do.

—Vino lo policía y cuando ... a prenderlo se mató con un ... que le habían prestado. ¡Pobre ...

La coincidencia era rara ... que un soldado se suicidó ... bella Otero, pero que dos ... se mataran por la Roxana ... ció extraño. Era batir el ... de la galantería.

Me volví a la mujer y la dije ... serio:

—Señora, guárdeme el secreto ... ro tengo que hacerle una ... cia.

—Diga usted.

—El hombre que se levantó ... pa de los sesos, por la Roxana ...

—¿Eh?

—No se mató así. Es un error ... la historia. El pobre joven se ... nenó con rapé y... ¡era yo!

La mujer se puso en ... una actitud muy madrileña, ... volvió la espalda diciéndome ... desprecio.

—Tío ¡silbante!

Héctor de Saavedra

113 DIAS EN RUSIA

El éxito de este libro de Sergio Pedro González lo prueba el hecho de que aparezca ahora en una cuarta edición, después del rápido agotamiento de las tres anteriores. El caso, en Cuba, es totalmente insólito

El autor responde ahora a esta indudable avidez, complementando su libro con nuevas importantes revelaciones sobre la situación de la Rusia actual. La fuerza de su relato está en la sinceridad casi agresiva con que dice lo que vió. A Sergio Pedro González no han logrado apartarle de su línea ni los halagos de un lado ni las amenazas de otro. El entiende que el problema tiene demasiada transcendencia humana, para que por astucia o cobardía pueda rebozarse la verdad de Rusia, en una serie de espantosas falsedades.

La verdad de Rusia, tal como él la vió, tal como la soporta el pueblo ruso, ya la han contado asimismo infinidad de escritores. El la cuenta con la máxima lealtad, poniéndola en carne viva, mostrando al obrero ruso en la más descarnada esclavitud, condenado a un trabajo agotador a cambio de un sueldo de hambre, obligado a rumiar en silencio su desesperación, por lo caro que pudiera costarle la más mínima queja, e impedido de disponer de su tiempo, de su persona, de su pensamiento mismo, mientras ve cómo se desenvuelven con grandes sueldos y con grandes lujos los que ayer los lanzaron a la revolución en nombre de ... igualdad. El descubre, sangrante, palpitante, el terrible drama de ... mujer en Rusia, donde se la ... a labores en absoluto superiores a ... fuerzas, y donde se la aplasta ... todo género de injusticias ... que destruyeron su posición de ... dadera mujer en la sociedad, y en ... hogar su verdadera posición de ... posa. El habla del abandono ... roso de la niñez, víctima máxima ... la depravación reinante, que ... que cientos de miles de criaturas ... van del crimen, del robo, del ... bundeo, de la corrupción... El ... cubre en Rusia, en fin, su realidad ... de verdadero infierno, con perspectivas de ferocidad en su misma ... vitud, que no ha podido nadie ... nunca...

Esta sinceridad, esta verdad, ... éxito de este libro, ha obligado a ... periódico a procurar por su parte ... máxima difusión.—Es necesario ... los ojos sobre la situación de Rusia ... a nuestros leaders—decía Gide— ... si por cualquier razón ellos no ... sieran abrirlos, hay que abrírselos ... los obreros para que entiendan ... sus leaders los engañan. Este ... dico incluirá en su número del ... ves próximo, lo mismo para la ... que para la suscripción, el libro ... tegro «113 días en Rusia», de Sergio Pedro González, aún más que ... bien de los obreros solos, en bien ... todo el país...

CONVOCATORIA PARA EL PRIMER SALON DE ESCULTURA

La Sección de Escultura del Círculo de Bellas Artes nos envía la convocatoria de un concurso que llama: «El Primer Salón de Escultura».

Esta iniciativa es de veras loable, porque tiende a excitar y estimular un elemento importantísimo en todas las artes, y que en Cuba ha permanecido ausente, abandonado, de muchísimos pintores y escultores: la imaginación. La preocupación de la técnica, la corrección del dibujo y la justeza del colorido, en la pintura, y del vigor y la armonía de los volúmenes, en la escultura, abarcaban casi absolutamente la ambición de nuestros artistas, sin permitirles mostrar su capacidad creadora.

No es lo mismo alcanzar éxito con una romanza que con toda una ópera o una sinfonía; ni tiene el mismo valor una cabeza por bien pintada que esté, que un cuadro de composición, si ésta es buena y la ejecución tota es excelente. Cosas viejas, de puro sabidas... pero, por desgracia, se hace necesario repetirlas. Hernández Catá ofreció una conferencia en el Círculo de Bellas Artes y aclaró que para llevar ese título con dignidad y para conquistar para el mismo ... lidos prestigios, era menester una ... titud de respeto para todas las ... dencias y una exigente selección ... cuanto allí se exponga, represente ... se recite, se cante y toque. El Círculo ... de Bellas Artes tiene que ser una ... entidad estimuladora y a la vez ... puradora. Sin clasificación honesta ... severa, no hay verdadero estímulo ... para el progreso por la vía de la ... loración, y es imprescindible ... donar las «piñas» y los padrinazgos ... aldeanos, que a nadie engaña.

Se habla de confusionismo en ... artes, Cuba lo sufre en grado ... perlativo: El botafumeiro en ... nada escrupulosas y a menudo ... y mercantilmente interesadas, ... gama con adjetivos rimbombantes ... nombres de mediocres. Aquí ... quiera es músico genial, poeta ... so, escritor eminente, pintor ... ordinario, caricaturista admirable ... cuando los jurados podrían ... una selección meticulosa, teniendo ... cuenta no sólo la obra que se ... sino también la labor que la ... da, distribuye medallas de oro, ... mios de honor, condecoraciones, ... ques y otros

CRONICA HABANERA

EN SUS DIAS

Entre halagos y congratulaciones pasará hoy su día la bella y adorable señorita Patricia Delgado y Angulo, figurita del gran mundo habanero. Aunque no recibe, tendrá flores y felicitaciones innumerables. Llegue hasta ella nuestro saludo, cordial y afectuoso.

COMIDA Y BRIDGE. — El doctor Juan A. Lliteras y su gentil y elegante esposa Hemelina López Muñoz tan queridos en el gran mundo habanero, abrieron de nuevo anoche su gran mansión de la calle Consulado para una simpática fiesta.

Fué una comida seguida de bridge a la que asistió otro grupo de las amistades de los señores de Lliteras.

Poco después de las nueve fué servido el buffet.

Aparecía dispuesto sobre la gran mesa que lucía un lindo centro de flores.

Citaremos, entre la concurrencia, primeramente, este grupo numeroso de matrimonios.

Enrique Culmell y Julia Jorrín, Atilio León y Eva García, Eugenito Rayneri y Rosita Cadaval, Agustín Goytizolo y Lolita Recio, Guido Campilli y Meche Roig, Salomón Maduro y Bibi de Lima, Guillermo Villabalba y Cusa Portela, Marcel Le Mat y Marie Dufau, Servando Fernández Rebull y Zaida Carrera, Luis Beltrán y Nena Nodarse, Jorge Izquierdo y Chichita Pons, Salvador Castañeda y Nena Pérez Piquero, Fausto Menocal y Ofelia Brito, José Manuel Lara y Mercedes Hidalgo Gato y Luis M. Menocal y Alicia Nadal.

Entre las señoras, además, Mina Pérez Chaumont viuda de Walsh, Gloria Ricart de Martínez, María Alzugaray de Fariñas, Cheíta Tagle y Julia Sedano.

La señorita Lolita de Varona.

Y los señores Guillermo Alamilla y Alfredo Zayas.

LOLO SUERO. — El domingo próximo celebra su cumpleaños la señorita Loló Suero y Falla, gala de nuestros más exclusivos salones.

Para festejar el suceso la encantadora Loló tendrá un buffet esa noche en su residencia del Vedado después de la boda de la señorita Sylvia Pedroso señalada para el mismo día a las nueve y media p. m.

Para esta fiesta, de carácter informal, se ha hecho una selecta invitación en nuestra juventud elegante.

EL GENERAL ARMANDO SANCHEZ AGRAMONTE.—El lunes pasado fué sometido con toda urgencia a una delicada operación por el cirujano Félix Pagés, el general Armando Sánchez Agramonte figura prestigiosa del Ejército Libertador.

Ya el estado del enfermo es muy satisfactorio y posiblemente hoy será trasladado de la clínica para su residencia del Vedado.

La familia Sánchez Agramonte quiere dar las gracias por este medio a todas aquellas personas que se han venido interesando por la salud del querido enfermo.

Tenga un pronto restablecimiento.

BUFFET SUPPER.—En la noche de ayer ofrecieron un buffet supper en su bellísima residencia del Reparto Miramar, el doctor Ignacio del Valle y su bella y encantadora esposa Rosa Perdomo.

Fué una fiesta de carácter informal para un grupo selecto de sus amistades.

Después de la comida se jugó al bridge formándose animadas mesas.

He aquí la relación de los asistentes:

En primer término un grupo de matrimonios del gran mundo que formaban Chuchú Portela y Sylvia Martínez, Leslie Pantín y Ondina de Armas, Julio Lobo y María Esperanza Montalvo, Manolo Aspuru y María Antonia Alonso, Antonio Aguilera y Sara Johnson, Manolo Martínez y Sylvia Párraga, Cuco Sandoval y María Luisa de la Torriente, Eugenio Sardiña y Georgina Menocal, Estanislao del Valle y Paula Goicoechea.

Tres bellas damas, Anita Sánchez Agramonte viuda de Longa, Nena Velasco de González Gordon y Minita Argüelles viuda de Hill.

Las gentiles señoritas Luisa Carlota Párraga, Carola Olavarría, Ena Senior, y Julia Morales.

Entre los caballeros, además.

El Ministro de Chile, Excmo. señor Emilio Edwards Bello.

John Hernández. Frank Senior, Gerardo Gutiérrez y Pablo Alvarez de Cañas, el querido compañero.

Y este cronista.

La mesa del buffet, rico y espléndido buffet, lucía un centro precioso.

Además permaneció abierto durante toda la noche el lindo bar de la casa para el servicio de bebidas.

Resultó muy animada.

RECIBO ELEGANTE. — El día ocho de abril, viernes de dolores, celebran su onomástico la distinguida dama Lily Morales de Coroalles y su hija, tan encantadora, Lolita Coroalles.

Madre e hija tendrán un recibo con tal motivo en la bellísima residencia que posen en la calle 17 en el Vedado.

Recibo elegante, que reseñaremos.

LA BODA DE ESTA NOCHE. — En la Iglesia de San Juan de Letrán, el amplio y aristocrático templo del Vedado, tendrá efecto esta noche a las nueve y media la boda de la encantadora señorita Adriana Bernal y Rodríguez, figurita muy celebrada de nuestra sociedad, con el doctor Guillermo L. Carranza y Larrea, joven y distinguido letrado.

Para este enlace, que apesar de su carácter íntimo promete resultar muy hermosa, lucirá la iglesia un precioso adorno floral que ha sido encomendado al buen gusto de los floristas de «Milagros» el edén de Prado y Colón.

También hará Milagros el bouquet nupcial para la linda novia, un modelo precioso con innumerables detalles de exquisitez y novedad.

NACIMIENTO. — Un hermoso niño ha venido a colmar de alegrías y satisfacciones el hogar del Representante J. Camacho, y de su bella esposa Caridad Porro.

Fué atendida la señora de Camacho por el ilustre doctor Alberto Sánchez de Bustamante en la clínica que lleva su nombre en el Vedado.

Enhorabuena.

(Continúa en la página SIETE)

Numerosos "Pepes" celebran su día el próximo Sábado!

Y pensando en la gran demanda de obsequios para esa fecha, estamos exhibiendo en nuestra Sección Masculina un sin fin de artículos propios para Regalo. Entre ellos figura todo lo más nuevo, lo más elegante y lo mejor que un caballero podrá apetecer. Con la particularidad de que cualquier cantidad es suficiente para adquirir un Regalo de gusto, pues la escala de precios módicos es amplísima.

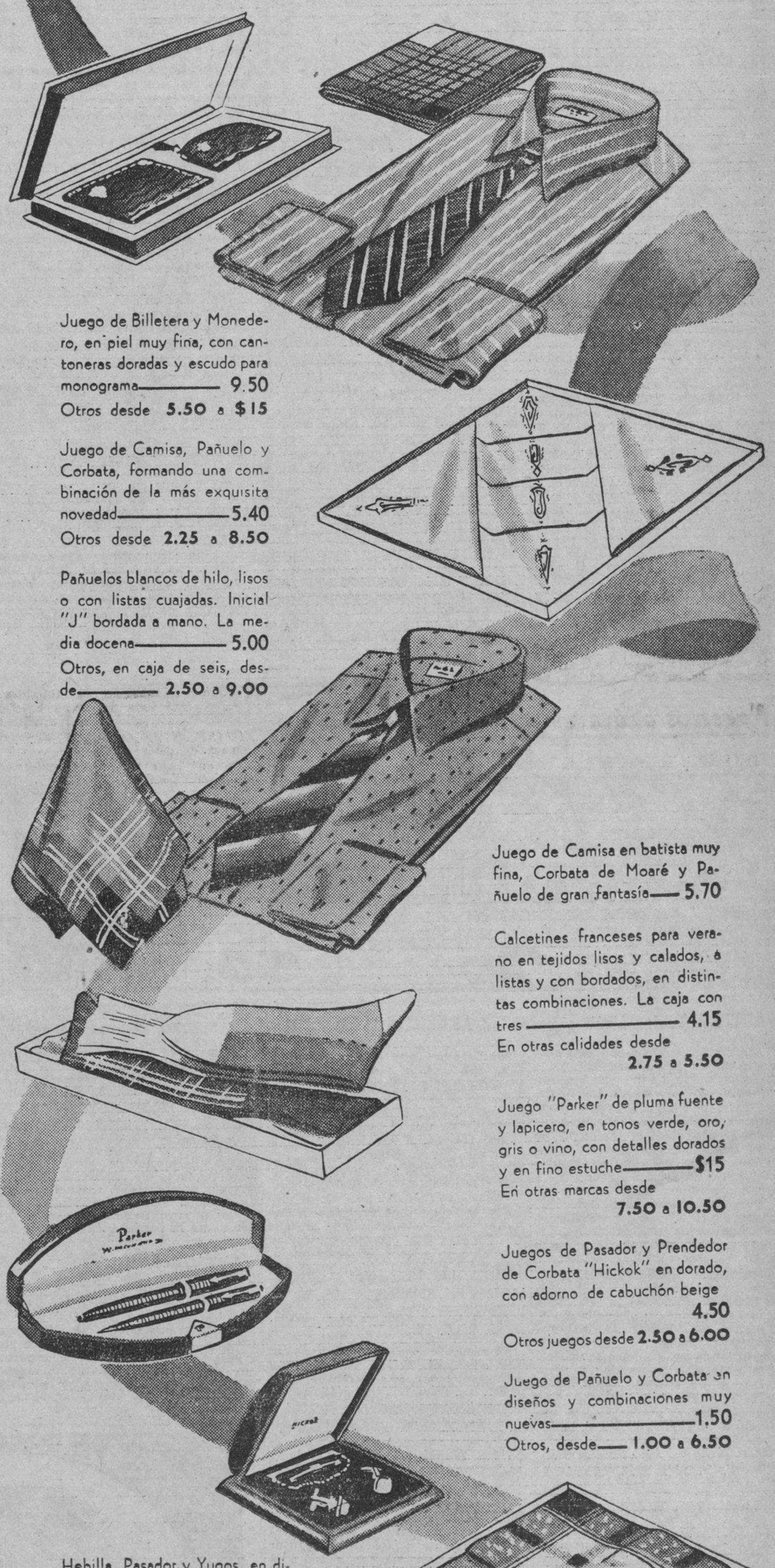

Juego de Billetera y Monedero, en piel muy fina, con cantoneras doradas y escudo para monograma 9.50
Otros desde 5.50 a $15

Juego de Camisa, Pañuelo y Corbata, formando una combinación de la más exquisita novedad 5.40
Otros desde 2.25 a 8.50

Pañuelos blancos de hilo, lisos o con listas cuajadas. Inicial "J" bordada a mano. La media docena 5.00
Otros, en caja de seis, desde 2.50 a 9.00

Juego de Camisa en batista muy fina, Corbata de Moaré y Pañuelo de gran fantasía 5.70

Calcetines franceses para verano en tejidos lisos y calados, a listas y con bordados, en distintas combinaciones. La caja con tres 4.15
En otras calidades desde 2.75 a 5.50

Juego "Parker" de pluma fuente y lapicero, en tonos verde, oro, gris o vino, con detalles dorados y en fino estuche $15
En otras marcas desde 7.50 a 10.50

Juegos de Pasador y Prendedor de Corbata "Hickok" en dorado, con adorno de cabuchón beige 4.50
Otros juegos desde 2.50 a 6.00

Juego de Pañuelo y Corbata en diseños y combinaciones muy nuevas 1.50
Otros, desde 1.00 a 6.50

Hebilla, Pasador y Yugos, en diseños muy modernos, formando combinaciones 3.25
Otros desde 2.50 a 5.00

No espere a última hora. Seleccione cuanto antes aquellos Obsequios que ha de remitir el Sábado.

fin de Siglo
san rafael y águila, teléfonos m-5991-92-93

...eso un hombre ...e era reclamado ...causa criminal

...unicipio de Marianao ...ó un recurso por unas ...eudas, en nuestra Audiencia

...ANIANO, DIARIO, Habana, 16 ...arzo)— El Dr. Enrique Núñez ...osa, secretario del Mayor de ...ad, informó a los periodis... el recurso que presentó el ... consultor de la Municipa... Dr. Mario de Franco Beoto, ... Sala de lo Civil y conten... administrativo de la Audiencia ... Capital, en la reclamación que ... señor E. Beato Fowler, con... resolución del Alcalde de ...mbre 30 de 1936, se resolvió ... de la Municipalidad.

...el Dr. Núñez Espinosa, el ...to, reclamaba la cantidad ...758.74 más los intereses acu...s, del 60 por ciento, por las ... realizadas en la Jefatura de ... y el Cementerio de esta Ciu...

Del Municipio

...reclamación tiene su origen ... contrato de obras que celebró ...icipio con el contratista re...te en el año 1921.

...ulitos de dominios de las ...dades de Mendoza y Compa... Manuel Sotolongo Valdés, ... pedidos por el Jefe del De...mento de Apremios, señor ...o del Pozo, para inscribir sus ... en el Registro de la Propie... por adeudos al Municipio va... trimestres de contribución.

...cia para apertura de esta...mientos fué concedida a José ...ez, Manuel Argüello, Manuel ...ez, Manuel Souto, Juan Ma... Compañía, Manuel Mar... y Manuel Martínez, se... Jefe del departamento ...cias.

Detención de un reo

...Fiscal de la Audiencia de la ... ordenó al Juez de Instruc... de Marianao, instruya de car... remita al Vivac, a Gregorio ...ban Garcini, vecino de ... de los Aliados número 48, ... el autor del asesinato de ... Ferrer Fabra, penado 13019 ...idio Modelo, Isla de Pinos, ...ndo el de Jorge Crak, otro pe...

... el fiscal, Santiesteban, ... a sus compañeros de prisión ... Ricardo Carlell y Oscar Ma... que ahorcaran a Fabra, ha... aparecer, más tarde, que el ...ra un simple suicidio. Y que ... el asesinato de Crak porque ...ado de apendicitis se que... la herida y dispuso que lo ...ran con un veneno que le ... la muerte. Tantos aquellos ... como Marín Quesada, cómplice de los sucesos se encuentran en libertad. Todos cumplían condenas por delitos de homicidio.

Para estos sujetos el fiscal pide pena de muerte en garrote.

En el Correccional

El Juez Correccional Dr. Mario Sánchez Pessino y el secretario Virgilio Blanco, conoció de distintos delitos y entre ellos de los siguientes:

Victoria Menden $7.80, Clara Castro $7.80, José Quevich $2. Se ordenó el arresto de Tomás Pérez Calero, Juan M. Rodríguez, José Collado, Aldina Dejón, Gabriel Mora Díaz.

A. Martínez.

Felicidades
a todos los
Pepes, Josefas y Josefinas
El próximo sábado, día 19, es el día de
San José
Recibiremos su orden para
Deliciosos Cakes de Felicitación.
Haga hoy su pedido, pagado por adelantado, para evitar los apuros de última hora.
Cakes de Fresas
y todas las demás variedades populares en todas nuestras tiendas.
Cremería de Ward
Nuestro Nombre Es Su Garantía

HOTEL PRESIDENTE
APARTAMENTOS DE 2, 3 y 4 PIEZAS
ESTILO AMERICANO

En camisas
VITI
Botó la pelota

Cuando Ud. solicite un HAVANA-CLUB ¿Qué deben servirle?
A toda persona que nos remita por tarjeta postal al Apartado 808, la solución, le enviaremos un obsequio completamente gratis.

CARTA DE ROOSEVELT A MORGENTHAU SOBRE LOS TRATADOS COMERCIALES

WASHINGTON, marzo 16. (AP). —Las excepciones que afectan a los pactos comerciales entre los Estados Unidos y Cuba así como Nicaragua, se hacen constar en una carta del Presidente Roosevelt dada a la publicidad en relación con la proclamación de un nuevo convenio de reciprocidad comercial con Checoeslavia.

El Presidente Roosevelt escribió al Secretario Morgenthau lo que sigue:

«Por la presente encargo a usted que proclame que los derechos arancelarios relacionados con el convenio comercial firmado el 7 de marzo de 1938 con Checoeslavia, y todos los aranceles proclamados hasta ahora en relación con los convenios comerciales (excepto los del Convenio con Cuba firmado en agosto 24 de 1934 y del convenio con Nicaragua de 11 de marzo de 1936) sean aplicados desde la fecha de la vigencia de los mismos».

VICIOSO

El vigilante 3087, Lázaro Pérez, de la Segunda Estación, arrestó a Esteban Hernández Jiménez, de 23 años y de Apodaca 32, por haberlo sorprendido cuando en la casa en construcción situada en Apodaca y Aguila, se inyectaba una dosis de morfina.

Regalos para SAN JOSE
Objetos de Plata y Vajillas de Porcelana y Cristal, Cubiertos, etc.
Especialidad en Objetos
Desde $1.00 a $25.00
La Casa de los REGALOS ARTISTICOS
JOYERIA "LE TRIANON"
S. FONDON. GALIANO 91. (Entre San Rafael y San José).

QUEMADURAS

En la Clínica «4 de septiembre» se constituyó el cabo 163, A. Armenteros, donde fué asistida de quemaduras graves Carmela Valdés Rodríguez, de 26 años y vecina de Teresa Blanco 20, en Luyanó, que sufrió en su domicilio al inflamársele un reverbero.

ARROLLADO

Esther Díaz Orta, de 6 años y de Cuarteles 9, fué asistida en el Primer Centro de Socorro de lesiones leves, que sufrió en la esquina de Habana y Cuarteles, al ser alcanzada por la bicicleta que montaba el menor José Delgado Casas, vecino de Obispo 2.

DESAPARICION

Elia María Rodríguez Mora, de Cuba 82, denunció en la Primera Estación que desde el día de ayer ha desaparecido de su domicilio su menor hijo Santiago Rodríguez, de 11 años, temiendo le haya ocurrido alguna desgracia.

M.E.C.D. 2016

TEATRO NACIONAL
EL NUEVO TEMPLO del CINE en ESPAÑOL
HOY RAFAEL FALCON
VILMA VIDAL · Mª LUISA ZEA
y DOMINGO SOLER
en
M. VILLADA presenta
"BAJO el CIELO de MEXICO"
con
CHAFLAN
PARDAVE y BARCELATA
Un POEMA de AMOR en la CAMPIÑA MEXICANA !!!
Canción TEMA: "NUNCA" de Guty de CARDENAS
y otras bellas melodías de Lorenzo Barcelata
¡QUE PELICULA!
Distribuida por Select Pictures
-ADEMAS-
"Peligrosamente Tuyo"
Cesar Romero y Phillips Brooks
20¢ TARDE NOCHE 30¢
Tert. 10¢

EL GRAN CAPITAN

NACIONAL: «BAJO EL CIELO DE MEXICO». 20 Y 30 CTS.

Lleno, desde las primeras horas de la tarde estuvo ayer el «Nacional» con motivo del estreno de «Bajo el cielo de México» un poema de amor en la campiña mexicana, inspirada en la conocida canción de Guty Cárdenas «Nunca» y realizada por Fernando de Fuentes, el director de «Allá en el Rancho Grande», con bellas melodías de Lorenzo Barcelata y con un reparto que encabeza Chaflán, el popular actor cómico, la pareja Vilma Vidal y Rafael Falcón y los actores Domingo Soler, Pardavé y Emma Roldán. Se completa el programa de hoy con «Peligrosamente tuyo» una producción Twenty Century Fox, por César Romero y Phillips Brooks, una comedia de la Metro Goldwyn Mayer, y un cartón de Betty Boo. El horario es como sigue: «Bajo el cielo de México» se exhibe a las 3.20, 6:25 y 9:50 p. m. y «Peligrosamente tuyo» a las 2:00, 5:10 y 8:30 y rigen los precios de 20 centavos en la tarde 30 centavos por la noche. Tertulia 10 centavos a todas horas.

«Mamá Colibrí,» la película más emotiva que «La esquina del Pecado» y más romántica que «La Dama de las Camelias» se pre estrena los días 23 y 24.

El día 25 «Noches de gloria» un nuevo triunfo de Esperanza Iris. El mejor teatro de México, el «Alameda» eligió «Noches de Gloria» para iniciar su ciclo de super-producciones mexicanas para 1938, y este sin duda alguna es el mejor elogio y la más alta garantía de la calidad de esta película. Bellísima música de Franz Lehar y suntuosos bailes ejecutados en el Palacio de Bellas Artes de México enmarcan esta bellísima producción en la que figuran además de Esperanza Iris, Alfredo del Diestro, Magda Haller, Julián Soler y Manolo Noriega.

Suscríbase al DIARIO DE LA MARINA por los teléfonos M-7911, M-7912 y M-7913, y por medio de sus agentes en todo el territorio nacional

Cartel del día

POR LOS TEATROS:

LA COMEDIA: A-6737.—Compañía Garrido-Piñeiro. A las 9 p. m.: Así es mi Cuba y Rancho Grande.

POR LOS CINES:

ENCANTO: M-6055.—A todas horas: Mi marido es un artista. El hombre del día y cartón.
MARTI: M-2724.—A todas horas: Tres argentinos en París. El paraíso del mar y cartón.
ALKAZAR: A-6869.—A todas horas: Locos de remate, Charlie Chan en Broadway y cartón.
CAMPOAMOR: A-7054.—A todas horas: El hombre del día. El cabaret del escándalo y revista.
AUDITORIUM: F-4455.—La rosa deshojada y Periodista improvisada.
TRIANON: F-2403.—Tonarich y Querer es poder.
RIVIERA: F-2040.—Mi marido es un artista y Sucedió una noche.
PAYRET: A-7157.—La cuna vacía y Las cuatro milpas.
NEPTUNO: M-1515.—El diablo al volante y Hombres ocultos.
RADIO-CINE: M-1407.—Hollywood Hotel y Contra el imperio del crimen.
ROXY: FO-3255.—El gran Garrick, Dr. Sócrates y episodio.
RIVOLI: FO-1130.—Pagliacci y Sonata de medianoche.
REINA: M-2272.—Seducción y El goce de la venganza.
RIALTO: M-1831.—Matrimonio y señorío y Camino del pecado.
LARA: M-2421.—Lo enseñaron a matar y Sumar, restar y amar.
PRADO: M-2822.—La vida de Emilio Zola y Fuga por el espacio.
VERDUN: A-6206.—Baccará y Seducción.
ACTUALIDADES: M-5575. — La gran cruz, A fuerza de dinamita y episodio.
LIRA: M-4474.—No se puede tener todo y Dormitorio para señoritas.
FLORIDA: U-3555.—El diablo volante y Hombres ocultos.
MAJESTIC: M-4477.—Tú eres mi estrella y El submarino trágico.
INFANTA: U-2700.—La diablita mentirosa y Sofía Lang en Hollywood.
CUATRO CAMINOS: M-3676.—Loco lindo. El forastero y La Compañía Chico-Arredondo.
VIVES: F-3128.—Heidi y El ídolo del regimiento.
GRIS: F-4292.—Espoca, doctor y enfermera y Joyas funestas.
MODERNO: X-1305.—La primera dama y El precio de la fama.
NORMA: X-2321.—Centinela alerta y Hombres contra hombres.
WILSON: U-5863.—Abnegación y A la orden, mi general.
MAXIM: U-7049.—La dama de las camelias y El viaje misterioso.
INGLATERRA: M-5527.—Abnegación y A la orden, mi general.
CUBA: M-9796.—Suprema ley y Romance gaucho.
SALON ROJO: M-4794.— Don Quintín el amargao y La hija de Juan Simón.
UNIVERSAL: (Egido y Monte).—Así es el tango y Reformatorio femenino.
BELGICA: A-9128.—Fuera de la ley y Besos brujos.
VIOLETA: M-3238.—El honor de la familia y Genio y figura.
PARAMOUNT (Rancho Boyeros).—El poder de la magia y El terror de la sierra.

HOY ENCANTO RIVIERA
COLUMBIA presenta a
John BOLES
Luli DESTE
Frances DRAKE
en
Una película bella... lujosa... simpática... y humana, desarrollada en un fino ambiente de exquisiteces y arte.
PICARESCA!
ALOCADA!
FRIVOLA!
30 y 40
"MI MARIDO ES UN ARTISTA"
ADEMAS ENCANTO a las 8
Maurice Chevalier
"El HOMBRE del DIA"

ESCENARIO Y PANTALLA

N O T A S

HOY: JOHN BOLES Y LULI DESTE EN EL ENCANTO

Hoy, en día de moda y de gala, Columbia Pictures presenta la bellísima comedia «Mi marido es un artista», con John Boles, Luli Deste, (la mujer enigma) y Frances Drake. Cuando la esposa de un artista se dispone a terminar con los abusos de su marido.... y por carambola enseña a las bellas modelos de su pintor marido.... de lo que es capaz una enfurecida francesita.... cuando se le trata de arrebatar su esposo.... es cuando suceden las más originales discordias que se recuerdan en los anales del matrimonio....! «Mi marido es un artista» es una película pletórica de arte.... de romance.... de fantasías.... de celos y de catástrofes conyugales...! Es una película humana y lujosa... sin dejar de ser archi-simpáticuísima.... es en fin una verdadera joya de la Columbia. Luli Deste, la sensacional estrella que ha triunfado en Europa, se consagrará como su estrella favorita después que usted la haya visto en esta lindísima película donde hace su debut en Hollywood....! ¡Mi marido es un artista» se exhibe exactamente a las 4, a las 6:10 y 10:20; en turno de 8, como gran atracción de este programa, el ídolo del mundo, Maurice Chevalier, más encantador y parisien que nunca en «El hombre del día». Completa el programa el hilarante cartón «Periquín bombero», la despampanante comedia de Charles Chase «Una suegra detective» y el Noticiario Fox Movietone. Los precios, 30 centavos de 3 y media a 5 y media y 40 centavos después. Niños a todas horas 20 centavos.

Luli Deste en «Mi marido es un artista», joya que se estrena hoy en el «Encanto» y «Riviera».

El lunes, estreno oficial de la magnífica y espectacular super-producción de Cecile B. de Mille, «El Buccanero», admirablemente interpretada por Fredric March, Francisca Gaal, Akim Tamiroff, Margot Grahame, cientos de actores y miles de extras. La vida de Jean Lafitte, el caballero pirata que los hombres temían y las mujeres más bellas amaban....! Un sublime romance de corazones valientes en un ambiente heroico. El lunes 28, Grace Moore en «La vuelta del Ruiseñor».

«ASI ES MI CUBA» Y «RANCHO GRANDE» EN LA COMEDIA

Continúa triunfando desde la escena del teatro de la Comedia la formidable compañía de teatro popular cubano que centraliza Alberto Garrido y Federico Piñero, los cómicos más populares del momento.

Hoy ofrecen dos obras de primera línea. La función comienza a las 9 con «Así es mi Cuba» y se completa con «Rancho Grande». Ambas tienen la garantía de dos firmas de prestigio. Julito Díaz y Carlos Robreno respectivamente con la colaboración musical de Rodrigo Prats. En «Rancho Grande» actúan dos artistas graciosísimas: las Vilano-Vechas, pareja de bailes humorísticos contratadas directamente para esta magnífica revista, donde ofrecen «La Cucaracha», «La Carmen» y «Amores Lagarteranos». Tanto en la primera obra como en la segunda actúa la plana mayor de la Cía. «Garrido-Piñero».

Y para mañana un estreno delicioso: «Llora Ponciano», debido a la pluma siempre ágil de Julito Díaz. «Llora Ponciano» hará pasar momentos encantadores a los asiduos al teatro de la «Comedia». Cada frase arrancará una carcajada. Equívocos a grandel. Risa... frivolidad... bellas evoluciones de Eduardo Muñoz «El Sevillanito». 12 esculturales vicctiples en lindos bailables.... Cada cuadro arrancará cálidas y merecidas ovaciones. No deje de ver «Llora Ponciano», la obra que le hará reír hasta el infinito. Guerra a la neurastenia. Si usted no se ríe con «Llora Ponciano» vaya a ver un médico que su caso es grave. Otra verdadera creación de Alberto Garrido y Federico Piñero con su gran compañía de teatro popular cubano.

Pronto otro «hit» de Carlito Robreño: «Junto al Capitolio».

RADIO CINE Hoy 30¢ 40¢ 20-10¢
EXITO!
WARNER Presenta la producción musical
HOTEL HOLLYWOOD
con
DICK POWELL · ROSEMARY LANE
HUGH HERBERT
y Copia nueva de
"CONTRA el IMPERIO del CRIMEN"
con
James Cagney y Ann Dvorack
LUNES 21 DOS ESTRENOS en CUBA!
"ENCRUCIJADA del AMOR"
con
Franchot Tone, Maureen O'Sullivan, y Virginia Bruce
y
"AMA, VIVE y APRENDE"
con
Rosalind Russell, Robert Montgomery y Helen Vinson

«LOCOS DE REMATE» Y «CHARLES CHAN» EN EL ALKAZAR

A teatro lleno continúa presentando la empresa de este popular Coliseo, a los impepinables y graciosísimos Ritz Brothers más locos y extravagantes que nunca, en la archidislocante falsa musical «Locos de remate», con la colaboración de Tony Martin, Gloria Stuart, Goan Davis, y las esculturales chiquilas de los Fox Follies. Otra gran atracción de este programa es la más espectacular aventura del famoso detective chino Charlie Chan, «Charlcis Chan en Broadway» con Warner Oland. Completa el programa el hilarante cartín « Miguel el Marino», la divertidísima comedia «Colegiales» y el Noticiero Paramount. Los precios, 20 cts. de 1:30 a 5:30 y 30 centavos después. Niños a todas horas 15 centavos y tertulia 10 centavos.

El lunes, un monumento de arte. Una moderna y exquisita versión de la inmortal ópera de Leoncavallo, «Pagliacci,, con prólogo y epílogo en tecnicolor, interpretada por un valioso conjunto de estrellas, que tiene como figura central al eminente tenor Richard Tauber quien le encantará y entusiasmará con su precio sa voz y su arte irreprochable. «Pintate la cara y has reir al público, payaso, que para eso te pagan. Nada importa que tu corazón esté transido de mortal angustia, y que la locura amenace adentrarse en sus tinieblas: Ríe, payaso, ríe. Tus lágrimas... son falsas para el público que paga...!» «Pagliacci» es el triunfo definitivo del séptimo arte con la música clásica. Conjuntamente se exhibirá la formidable super-producción «El prisionero de Zenda», con Ronald Colman, Madeleine Carroll, Douglas Fairbans Jr, y Mary Astor.

El jueves, Anna May Wong y Charles Bickford en el super-emocionante drama «Carne de contrabando» Las siniestras actividades de los contrabandistas de inmigrantes que arojan su cargamento humano desde mil pies de altura, para borrar la prueba del delito y asesinan al que les estorbe o sepa «demasiado» de sus negocios....

MAÑANA: «RECETA PARA LA FELICIDAD» en el CAMPOAMOR

Hoy presenta por última vez este simpático teatro, al ídolo del mundo, Maurice Chevalier, más parisién que nunca, en su más reciente triunfo: «El hombre del día». Completa el programa el escalofriante drama «El cabaret del escándalo», con John Barrymore, además del Noticiero Universal. Los precios 20 centavos de 1,30 a 5.30 centavos, después. Niños a todas horas 15 centavos y tertulia 10.

Mañana «Receta para el amor». Tema inagotable, y siempre fascinante, es el que mueve la trama de «Receta para el amor», la última exquisita producción que nos ofrece la Nueva Universal, con un reparto que es un firmamento de estrellas: Mischa Auer, Wendy Barrie, Kent Taylor y Dorothea Kent. En su movida trama, nos deleitamos con una historia de amor, que bien puede ser la cristalización de los sueños amatorios de una niña soñadora o de un pseudo- Don Juan...! Esas aventuras que siempre están latentes en el alma de la juventud, ávida del amor peligroso, están deliciosamente presentadas por los productores de esta magnífica joya, que encantará a todos los que la vean y experimentarán su arrobador encanto. Mischa Auer personifica en esta película a un Conde cuyo único capital era... su cara...! Otra gran atracción del programa de mañana, es el estreno del fuerte y crispante drama de gangsters, «La casa del malvado», Los G-Men forman el cuerpo de la ley más temido de los criminales, por su arrojo y valor en la persecución de la delincuencia....! Hay que ver en «La Caza del malvado», de lo que son capaces estos héroes, cuando tropiezan con pandillas de gangsters perfectamente organizadas y protegidas por altos elementos de la política...!

RADIO CINE: «HOLLYWODD HOTEL»

La música más invitadora, las mujeres más bellas, el cuadro de más intensa alegría, un nuevo estilo en comedias musicales, encontrará usted en la lindísima opereta que continúa exhibiendo el espacioso teatro de Galiano y Neptuno titulado «Hollywood hotel» con Dick Powell el tenor idolo de todos los públicos y dos docenas de estrellas, entre las que se encuentran Rosemary Lane, Hugh Herbert, Glenda Farrel y las famosas orquestas de Benny Goodman y Raymond Paige.

Un selecto programa el de hoy que se completa con la monumental producción titulada «Contra el imperio del crimen», de James Cagney, Margaret Lindsay y Ann Dvorak, gracioso cartón en colores y el último Noticiero Metrotone con los recientes sucesos mundiales.

Los precios: luneta y primera 30 centavos, antes de la 5:30, después 40 centavos. Los niños 20 centavos y la tertulia entrada por 10 centavos.

Mañana: este mismo programa.

El lunes: dos estrenos de la Cía. titulados «Encrucijadas del amor» con Franchot Tone y Maureen O'Sullivan, con «Ama, vive y aprende» con Robert Montgomery y Rosalind Russell.

LYDIA DE RIVERA, «LOLA CRUZ» Y ERNESTO LECUONA

Con un exquisito programa en el que figuran obras de Bellini, Dupont, Strauss, Falla, Debussy, Mozart, Puccini y Lecuona, presentará el maestro Lecuona en el «Principal de la Comedia» el sábado, día 26, a las cinco y media de la tarde a la famosa liederista mexicana Lina d'Acosta, una artista de fino temperamento que delicadamente interpreta esas creaciones de los grandes de la música que requieren una rendición precisa y personal. Es el «lied» una de las formas de expresión sentimental y musical más difíciles, porque es en el mismo el «nuance», el matiz, que cada artista individual pone en la interpretación lo que permite al público compenetrarse con el motivo de inspiración del compositor. Para poder establecer ese puente emotivo entre el público y el compositor, por medio de la obra y del intérprete hace falta que este último tenga alma. Y la cualidad característica de esta bella mujer que se llama Lina d'Acosta es el «alma» que pone en todos los números, compenetrándose con la generatriz sentimental que produjo la chispa de inspiración en el autor. El maestro Lecuona siempre atento a cuanto valor artístico pisa nuestras playas, ha querido ofrecer a este público, —ese público selecto que tanto cariño sigue al maestro en expresiones de arte—, este delicioso programa:

1—Aria Antigua, Gasparini; 2—Cavatina de la Norma, Bellini; 3—Trois Noisettes, Dupont; 4—Serenata, Strauss; 5—Voyons Manon, Massenet; 6—Aria de la Wally, Catalani; 7—La Jota, Falla; 8—L'Enfant Prodigue, Debussy; 9—El Cisne, Lecuona; 10—Desengaño, Lecuona; 11—Aria de Liu, ópera Turandot, G. Puccini; 12—Canta Ruiseñor, Lecuona, y otras. De estos números será primera audición el Aria Antigua, Gasparini; Trois Noisettes, de Dupont; Aria de la Wally, de Catalani y el Aria de Liu, de la ópera Turandot, obra póstuma del gran Puccini.

Hay tal entusiasmo por este recital exquisito que son muchas las localidades que han sido separadas que puede usted hacer también pidiendo por el teléfono A-6797. Los precios son a base de $1.00 la numerada, y las butacas, numeradas y sin numerar, a $0.80 y $0.60 respectivamente. El sábado 26 será el Teatro de la Comedia el lugar de cita, a la hora vermouth.

HOY PAYRET
ESTRENO en CUBA
Exclusiva UNIDOS presenta a la sensacional soprano lírica
LOLITA GONZALEZ
"El ruiseñor de MEXICO" en un drama salpicado con fina comedia
"LA CUNA VACIA"
con Rene CARDONA y la revelación cómica del año Jose RACHINI
Dirección de Miguel Zacarías
Las penas de su alma, por la tragedia de su vida, tienen expresión sublime en su voz deliciosa!
20¢ hasta las 6 p. Después 30¢
DELEITESE OYENDO: "EL BESO" "CHIRI-BIRI-BI" "SERENATA de TOSELLI" "PLEGARIA de TOSCA" y "DUERME"
ADEMAS: A PETICION COPIA NUEVA de: "LOS CUATRO MILPAS" Ramon PEREDA Adriana LAMAR y CHAFLAN

MARTI: A Teatro Lleno Triunfa: «3 ARGENTINOS EN PARIS»

Continúa triunfando con creciente éxito la mejor producción argentina que hasta ahora se ha exhibido en la Habana. Trátase de «3 Argentinos en París», película cuya proyección provocó un duelo y que la policía rodeará el teatro para evitar el acceso del público. Solucionados todos los incidentes y autorizada su exhibición por las autoridades produjo las mayores entradas que se recuerdan en todos los coliseos de la América. En la Habana se ha repetido el caso y su «premiere» en «Martí» movilizó tal cantidad des espectadores que fueron insuficientes las localidades del teatro de las cien puertas para acomodarlos.

La cinta amerita tal interés. Llorencio Parravicini — el mejor actor del teatro argentino — Enrique Serrano, ventajosamente conocido por el público habanero por su actuación con la compañía de Paulina Singerman. Irma de Córdoba, guapísima actriz, Tito Lusiardo, y Hugo del Carril, el ruiseñor argentino que entona en la película el tango «Adios Buenos Aires» son los principales intérpretes de la más graciosa anécdota que usted jamás haya visto en el lienzo.

En vista del enorme éxito obtenido por esta film, la empresa ha decido continuar trasmitiendo el diálogo y las bellísimas canciones que están insertadas en ella, por las radioemisoras locales C. O. C. H. y C. M. C. F. (onda corta y larga respectivamente). Un locutor explicará las escenas con objeto de que los radioescuchas disfruten del magnífico espectáculo.

Hoy se repite «3 Argentinos en París» en todos los turnos, a la par que «El Paraíso del Mar», por Movita, Warren Hull y George Davidson.

Rigen hoy los siguientes precios: Luneta 20 centavos antes de las 6 y 30 y 30 centavos después de dicha hora. Tertulia, siempre 10 centavos. Niños, igual, 15 cts.

El domingo a las 10 a. m. gran tanda infantil con la reposición—a petición del público—de «Ritmo Tropical», super-revista de gran espectacularidad y belleza melódica.

El sábado a las doce de la noche «Moscow rie», película rusa seleccionada por la crítica cinematográfica como una de las diez mejores del año.

LA GRAN TANDA DEL DOMINGO EN EL MARTI

El domingo a la 10 de la mañana, celebra «Martí» su acostumbrada tanda que dedica a la alegre chiquillería habanera para la que ha confeccionado un programa especial.

Consta de innumerables películas cómicas entre las que se hallan los mejores cartones de muñequitos animados en colores de Popeye, el forzudo comedor de espinacas, Mickey Mouse, el travieso ratoncito y su adorada Dulcinea, Minnie Mouse; el irritable Pato Donald, y todos los héroes de la pantalla que adoran los niños.

Además figura en el programa cinematográfico el episodio noveno de la emocionante serie fílmica «El nuevo Robinson Crusoe» (distribuída en Cuba por la Republic Pictures».)

Y en la escena —a petición de los niños— la super-revista de las bellas melodías «Ritmo Tropical» interpretada por la Compañía Infantil de Martí único conjunto artístico de niños que existe en Cuba.

¡Más de sesenta conjuntos artísticos! ¡Las futuras estrellas de nuestro teatro! Rigen precios populares para esta gran tanda infantil. Mayores, 20 centavos. Niños 15 cts. Tertulia 10 centavos.

Y, como todos los domingos, ¡un regalo para cada niño!

EL GRAN CAPITAN

HOY AUDITORIUM HOY
PRE-ESTRENO en CUBA!
COSMOS FILMS presenta la sensacional producción
"EL MILAGRO de STA. TERESITA"
y
"LA ROSA DESHOJADA"
Es un DRAMA PROFUNDO y REALISTA que ARRANCARA LAGRIMAS a TODOS los que SIENTAN las EMOCIONES del ALMA!!

PRINCIPAL: LINA D-ACOSTA Y ERNESTO LECUONA

Una de las épocas más pródigas en motivos emocionales de nuestra historia, y uno de los ambientes de mayor aristocracia, y colorido de nuestra tradición folklórica, es sin duda la de el decenio que fué testigo de aquella gesta gloriosa de la Guerra de los Diez Años. Apenas terminada ésta, una sociedad que conservaba la riqueza y alcurnia de un pasado brillante, conmovida por la fogosidad de una nueva generación ansiosa de libertad, ofrece al historiador, al biógrafo y al novelista, abundancia de temas ricos de situaciones propicias a la realización artística. Gustavo Sánchez de Galarraga y Ernesto Lecuona, finos temperamentos artísticos supieron captar en los dos actos de esa bella opereta «Lola Cruz» toda la intensidad de aquel momento histórico, y nos presentan en ella los tipos más salientes de aquella sociedad, en el marco de suaves paisajes de la Atenas de Cuba, Matanzas, y llevando como protagonistas a la escena a dos tipos de lindas criollas, aquellas criollas que divididas en bandos «Azul» y «Punzó» sabían unir sus corazones, sus ansias, sus anhelos, y llegar a todos los sacrificios, por su patria y por su amor. Ninguna intérprete mejor de esta obra—uno de los más altos exponentes de nuestro teatro vernáculo—que esa bella mujer, clásico tipo de criolla bien, —finas manos, cuerpo esbelto, ojos soñadores, voz amable, elegante gesto, negra cabellera—que se llama Lydia de Rivera y que a sus dotes físicos une un alma exquisita y un fino sentido de la interpretación y la elegancia. Lydia de Rivera hará una «Lola Cruz» como la que nos pinta Lola María Ximeno—su hija, va falleciada—en su famosísima obra histórico-biográfica. La señorita Echeverría, delicadeza, facultades, fina elegancia y exquisito gusto en torno a una clarísima voz—se presentará en el papel de Concha Cuesta, y el tenor Francisco Naya—juventud, buen porte, simpatía—hará el Ricardo Chacón enamorado, eje de la tragedia central de la obra. Estos personajes principales serán secundados por un magnífico reparto de artistas cubanos, y la música estará a cargo de la Orquesta de la Habana, dirigida por el autor de la obra, el Maestro Lecuona.

F. Piñero, que con Garrido, estrena estrena mañana en «La Comedia» «Llora Ponciano», otra obra de Julito Díaz.

Esta «Lola Cruz» que será magnífica se presentará en el Teatro Auditorium el próximo día 31, a las 9.30 de la noche.

HOY: «MI MARIDO ES UN ARTISTA» EN EL RIVIERA

Hoy vestirá sus mejores galas este elegante teatro, por presentar a la encantadora y fascinante estrella europea, Luli Deste, en su debut en la pantalla americana, en la gran comedia «Mi marido es un artista», con la colaboración distinguida de John Boles y Frances Drake. Una película bella... lujosa... simpática.... y humana, desarrollada en un fino ambiente de exquisiteces y arte. «Mi marido es un artista» presenta la ultra-moderna forma para vengarse de una muchacha cuando está usted verdaderamente enfurecido con ella... ¿cómo?.... ¡Casándose con ella....! En esta forma, John Boles trató de vengarse contra la al parecer ingenua Luli Deste, la que le había ofendido muy profundamente....! Si usted pone en práctica semejante venganza.... con sorpresas.....! Conjuntamente y complaciendo innumerables peticiones, se exhibirá la insuperable comedia «Sucedió una noche», con Claudette Colbert y Clark Gable. Completa el programa la divertidísima variedad «Desfile de porrazos», la graciosísima comedia «La chica de melodía» y el Noticiario Universal. Los precios, 30 centavos por la tarde y 40 centavos por la noche. Niños, tarde y noche 20 centavos y tertulia 15 centavos.

El lunes, una archi-despampanante comedia en que 45 millonarios se disputan el privilegio de adoptar como hija, nada menos que a.... June Withers, «la calamidad número 1», la más traviesa de las chiquillas que actúan en la pantalla, en «45 papas». Una trama repleta de hilaridad, en la que no hace falta el drama, y en la que toman parte Thomas Beck y Louise Henry, dos estrellas del cinema, así como The Hartmans, una pareja de ventrílocuos y «sátiros» del baile, que constituye uno de los números más sensacionales de Broadway.

TEATRO MARTI
HOY
3 Argentinos en París
ESTRENO EN CUBA
Tito Lusiardo
Irma Cordoba
HUGO DEL CARRIL - Florencio Parravicini
20¢ Tarde - 30¢ Noche - 10¢ Tertulia

WRIGLEY'S
Refresca la boca
Endulza el paladar
Empaquetados para conservarse siempre frescos.
WRIGLEY'S DULCE 16 CHICLE ROSADO SABOR DE FRUTAS

Deanna DURBIN
LOCA por la MUSICA

Véase las GACETILLAS en la página OCHO

M.E.C.D. 2016

CRONICA HABANERA

ONOMASTICO

Celebra su santo en la fecha de hoy, que le deseamos de grandes satisfacciones y alegrías, la señorita Patricia Mencía y de Armas, en la que se aúnan maravillosamente la belleza, la gracia y la distinción.
No recibe.
Felicidades.

FAUSTINO GARCIA CASTRO. — Con un acompañamiento numeroso en el que la sociedad habanera tenía su más selecta representación, fueron conducidos en la tarde de ayer hasta el Cementerio de Colón los restos mortales del que en vida fué noble y distinguido caballero Faustino García Castro.

Su muerte, acaecida en la noche del lunes repentinamente, lleva el luto y el dolor a un respetable hogar de esta sociedad, cuyos miembros todos gozan de afectos y consideraciones.

Llegue nuestro más sentido pésame hasta su viuda, la señora Sofía Cantero y hasta sus hijos, el doctor José Antonio García Ordóñez y señora Gloria Montalvo, el doctor Raúl García Cantero, Director de Justicia y señora Fefe Parajón y el señor Eduardo Peláez y señora Sofía García Cantero.

Descanse en paz.

TRASLADO. — Para la casa de la calle seis esquina a 15 en el Reparto Almendares, ha trasladado su residencia la distinguida dama Lola María del Junco viuda de Prieto en unión de sus hijos Margot, Georgina, Octavio y Luis.

Sépanlo así sus amistades de la sociedad habanera.

HONRAS FUNEBRES.— Mañana viernes, en la Iglesia de Monserrate, se celebrarán a las ocho y media de la mañana solemnes honras fúnebres en sufragio del alma del señor Manuel Cortada de cuyo triste fallecimiento se cumple el primer mes.

Invitan para tan piadoso acto su viuda, la señora Serafina Brito y su hija política, la señora Elvirita Maruri de Cortada.

NOTA DE DUELO. — Honda pena ha causado en nuestra sociedad el fallecimiento de la señora María González de Areces, dama de grandes bondades y virtudes que supo captarse en vida el afecto y la estimación de cuantos la trataron.

Entre sus familiares que la lloran sin consuelo queda su viudo, el señor Manuel Areces y sus hijos Ramiro, María, Manuel y Rigoberto, a todos los que enviamos nuestro sentidísimo pésame.

El entierro verificado ayer por la mañana constituyó una sincera manifestación de dolor.

Paz a sus restos.

SANTOS DEL DIA.—La iglesia católica señala para hoy la festividad de San Patricio.

Entre las damas que están de días, cúmplenos saludar en primer término a Patria Tió, la viuda del inolvidable doctor Fernando Sánchez de Fuentes.

La culta y distinguida señora, poetisa de inspirado estro, se halla retraída de nuestra sociedad desde el fallecimiento de su esposo.

Siguen los saludos para este grupo.

Patricia O-Shannesy, gentilísima esposa del señor Luis Diez de Ulzurrum, Marqués de San Miguel de Aguayo.

Patria Pina, la joven y encantadora dama que de tantas simpatías disfruta en nuestros círculos sociales.

Nena González Sellén, bella esposa del señor José María Coto, que no recibe por el reciente luto que guarda.

Entre las señoritas, Patricia Mencía y de Armas, que se destaca en nuestros salones por su elegancia y distinción.

Y entre los caballeros, Patricio de la Guardia, persona muy caballerosa y muy correcta.

El doctor Patricio de Cárdenas.

Patricio E. Solís, Patricio Aizcorbe, Patricio Suárez Carreño, Patricio Ponce de León y el estimado amigo Patricio Estévez y Navarro.

A todos nuestro saludo.

BANQUETE HOMENAJE.—El domingo 20, a las 2 y media p. m., tendrá efecto en el Hotel Nacional, el banquete-homenaje ofrecido por la Asociación de Comerciantes y Propietarios de las Calles de Galiano y San Rafael en honor del señor Joaquín Díaz, alto gerente de «El Encanto», para festejar el éxito magnífico alcanzado por las fiestas del Centenario de dichas calles, brillantemente organizadas por el señor Díaz, en su calidad de Presidente de la referida Asociación, así como la entrega de un pergamino por el cual se le nombra Presidente de Honor de dicha Asociación.

En este acto, el doctor Beruff Mendieta, Alcalde de la Habana, le impondrá al señor Díaz la medalla de la Habana que le ha sido concedida por sus eminentes servicios a la ciudad durante su período de Presidente de la Asociación de Comerciantes de las Calles de Galiano y San Rafael.

HOY EN EL RIO CRISTAL.—Día de moda, de gran afluencia de público. Así será el de hoy en ocasión de ser jueves en el poético restaurant de Río Cristal, enclavado en las márgenes del Río Almendares.

Para el almuerzo de hoy, que como siempre se verá amenizado por el «Conjunto Armonioso», hay gran número de reservaciones de cubiertos.

Para hacer reservaciones puede llamarse por el teléfono I-6023.

«AMIGOS DE LA CULTURA FRANCESA». — En la tarde de hoy, jueves, ocupará nuevamente la tribuna del Círculo de «Amigos de la Cultura Francesa», el ingeniero y arquitecto Horacio Navarrete, para complacer a un grupo de amigos que no tuvieron la oportunidad de asistir a su conferencia titulada: «Impresiones sobre la Exposición de París y el Congreso de Arquitectos de 1937», ofrecida por él en la misma institución el mes pasado.

La conferencia será ilustrada con bellísimas proyecciones y comenzará a las cinco y media.

SANS SOUCI.—Hoy en Sans Souci es noche de los jueves que siempre aparecen plenas de concurrentes. Allí se reunirán las familias del mundo habanero y del turismo, bailándose desde la hora de la comida.

Sans Souci por sus bellezas naturales es uno de los sitios donde siempre se reúne la sociedad. Todas sus noches aparecen con concurrencia, siendo los jueves, sábados y domingos las mejores fiestas de la estación.

En el show se harán aplaudir la pareja Liliane et Mario, la pareja de bailes españoles Dorita y Varelo y la pareja de rumba Elpidio y Margot.

La orquesta de los Hermanos Palau y el septeto Cauto, alternarán en la ejecución de los bailables.

(Continúa en la página NUEVE)

Arresta la Secreta a un demente que se fugó hace días

Estaba recluído en una clínica particular de donde escapó. Se le consideraba peligroso

El joven Manuel Cisneros Palomino, estudiante, y vecino de Márquez 33, Camagüey, con residencia accidental en un hotel de esta capital, ha sido preso por la Policía Secreta a causa de tener perturbadas sus facultades mentales. Remitido a las casas de socorros del primero y segundo distrito, los facultativos de guardia en los mismos certificaron el caso positivo de perturbación mental, de carácter peligroso y agresivo, por lo que los detectives de la Policía Secreta lo impusieron en el hospital de dementes de Mazorra, dando cuenta al Juez Decano de esta capital, a sus efectos.

Maltrataba a su esposa bajo los efectos de la droga

Ha denunciado en la Policía Secreta la señora Haydée Monroy, domiciliada en Dolores 173 moderno, Cerro, que su esposo Eduardo Pi-Caballo, debido al vicio de la droga la maltrata de obras constantemente, sin tener en cuenta la existencia de dos hijos del matrimonio, uno de dos años y otro de siete meses.

Está segura la señora García Monroy que su esposo actua de tal manera debido al citado vicio, por lo que tuvo necesidad de trasladarse a la casa de sus padres, en la cual ella, aprovechando su ausencia, se presentó y mediante engaño logró que le entregaran los niños los cuales no quiere devolverle para obligarla a volver al hogar conyugal, lo que ella se resiste por temor a que su repetido esposo le pueda causar un mal mayor, al igual que a los niños, de los cuales el mayor está en tratamiento médico.

Las últimas detenciones practicadas por la Secreta

José Valdés Díaz, conocido por Pepín, de Magnolia 79, Cerro, fué preso por la Secreta ayer, pues lo reclama el Juzgado Correccional de la Quinta Sección en causa por estafa, fué recluído en el vivac al no prestar la fianza de $100.00 que le señaló.

Francisco Monteagudo López, de Belascoain 53, también fué arrestado por la Secreta, grupo uno, al acusarlo Jesús Guzmán establecido en San José y Galiano, de coacción para que no vendiera la revista falangista «Arriba España». Como la Secreta supiera que Monteagudo y otros sujetos han coaccionado a otras personas con dicho objeto le pidió fianza de $100.00 para gozar de libertad, y como no la prestara fué recluído en el vivac, a disposición del Juzgado Correccional de la Segunda Sección.

Finalmente, la Secreta arrestó a varias personas acusadas ante juzgados correccionales de la Habana; entre ellos: José Antonio Ortega Durán, de Delicias 18; Celestino Guillama, de Yedado; Carlos Manuel Campos, de Tamarindo 17; Pablo González Díaz, conocido por Cuchara, de Espositi 194; Pedro López, Emilio Figueira y Arturo Kaupp; todos pagaron fianza y quedaron libres.

MUERTO UN HOMBRE POR UN CAMION EN LA RUTA QUE CONDUCE A GUINES

En la mañana de ayer falleció en el hospital municipal cuando el personal de guardia se disponía a operarlo, Francisco Lugo Fernández, de la Habana, de 37 años de edad y vecino de Rodríguez y Serrano, en la calle de Santos Suárez. Examinando el cadáver presentaba diversas lesiones diseminadas por la cabeza y tronco.

Por un camión

Según aparece de las actuaciones practicadas por el capitán Leandro Rodríguez, al mando de la Trece estación, Lugo transitaba montado en su caballo por la calle de Noriega, al llegar a la Calzada de Güines, fué alcanzado por el camión 67683, que conducía Julián Rodríguez Gómez, vecino de la finca «Virginia», situada en San Francisco de Paula, y fué detenido y puesto a disposición del juez de Instrucción de la Quinta.

INTOXICACION

En la casa de salud La Purísima, fué asistido de grave intoxicación, el menor Francisco Sánchez González, de 14 años, y de Libertad 458, que sufrió en su domicilio al ingerir equivocadamente un poco de

ALCO-ELITE
Alcohol puro extra refinado
No debe faltar en ningún hogar
Pídalo en tiendas de víveres
Un producto ARECHABALA

No Use Ud. Dentífricos a Medias: Corre Riesgo de que le dé PIORREA

Si usa usted un dentífrico que sólo limpia la dentadura, está descuidándola. También sus encías exigen constante atención. Cuatro de cada cinco personas mayores de 40 años sufren de piorrea, esa temida afección de las encías. No corra usted ese peligro: cepíllese dos veces por día la dentadura con FORHAN'S ¡y cepíllese también las encías! Solamente Forhan's le ofrece la doble ventaja de la famosa receta del Dr. Forhan, formulada para proteger, a la vez, la dentadura y las encías.

7FS12

Forhan's
Es de doble acción
Limpia la Dentadura
Conserva las Encías
La Pasta Dentífrica Original para DENTADURA Y PARA ENCIAS
Fórmula del Dr. R. J. Forhan

CITACION A LOS CHAUFFEURS PARTICULARES

Una estimable entidad, el «Sindicato de Choferes Particulares», cita por este medio a todos sus asociados para que concurran al próximo Congreso Provincial Obrero, que se celebrará los días 18, 19 y 20 de los corrientes en el edificio social de los Torcedores, San Miguel Nos, 216 y 218, ciudad.

Entre otros asuntos, se tratará en dicha asamblea de los que conciernen al progreso y mejoramiento de la clase obrera del timón, por lo que se espera la asistencia de todos.

Para San JOSE
REGALE ARTICULOS COMPLETAMENTE NUEVOS POR MUY POCO DINERO
NOVEDADES ACABADAS DE RECIBIR

LAMPARITA
de Mesa de Noche, en Porcelana,
a $1.90

Baccarat — Porcelanas — Cubiertos — Lámparas — Artículos Finos y de Verdadero Gusto.
A PRECIOS POPULARES

LIQUIDACION FINAL
DE TODAS LAS EXISTENCIAS DE LA
"Casa Versalles"
NEPTUNO Entre Industria y Consulado Frente al Teatro «Encanto» 24-M-9374
ENVIOS AL INTERIOR CON FLETE ADICIONAL

DOBLE VENTA EXTRAORDINARIA...

VERDADERAMENTE SENSACIONAL ES LA VENTA ESPECIAL QUE EFECTUAREMOS DURANTE TODO EL MES DE MARZO. **DOS VENTAS EN UNA** ES ALGO ASI COMO PONERNOS A COMPETIR EN BARATURA CON NOSOTROS MISMOS. **DOS VENTAS** QUE TRATARAN DE SUPERARSE UNA A OTRA EN BENEFICIO DE NUESTROS CLIENTES. UNA DE ELLAS OFRECE MERCANCIAS REBAJADISIMAS DE **8.30** A **10** A. M. Y DE **2** A **3** P. M. **DIARIAMENTE DURANTE TODO EL MES,** MIENTRAS LA OTRA BRINDARA A PRECIOS DE "LOCURA" VARIOS ARTICULOS **UN SOLO DIA DE LA SEMANA.** EL MES DE MARZO HARA EPOCA EN NUESTRA HISTORIA COMERCIAL.

LEA DIARIAMENTE NUESTOS ANUNCIOS Y APROVECHE ESTA GRAN DOBLE VENTA ESPECIAL.

TODOS LOS DIAS DE 8.30 A 10 A. M. Y DE 2 A 3 P. M.

KIMONAS de seda pintadas a mano. Varios diseños — **1.60**

SEDA artificial estampada, corte de tres y media varas — **90 c**

CAMISAS de dormir, en seda lavable, con adornos de encajes finísimos — **85 c**

SOMBREROS para señoras, en pajas de fantasía, con adornos de velos, cintas, flores, etc. — **75 c**

BATISTA francesa Estampados de última moda Corte de tres y media varas — **40 c**

TOALLAS de felpa Tamaño grande. Franjas de color — **17 c**

PAÑOS de gamuza, para limpieza de muebles — **5 c**

LOTE

1 CAMISA Vichy francesa para caballero Clase fina,
1 CORBATA de seda Nuevos diseños,
1 par de **CALCETINES** de seda fantasía,
1 pastilla de JABON **"ECLAT"** de Crusellas y Compañía,

TODO EL LOTE **1.00**

LOS PRECIOS FIJOS
REINA AGUILA ESTRELLA

Ofertas del JUEVES

Refajo de seda, con aplicaciones de encaje Bretón y satín
85c

Trajecitos para niños, de 1 a 6 años. Crash superior. Varios lindos modelos
45c

ENTRE FAMILIARES

José Cagigas Echevarría, de Quirogas 205, en Jesús del Monte, denunció en la Oncena Estación que su cuñado Vicente Montoto Martínez, vecino de Pérez 9, se apropió de $41.72 que le correspondían de una colecta para costear los funerales de su esposa Elvira Montoto, que le hicieron los obreros de la fábrica Henry Clay.

LE VENDIO LOS MUEBLES

María Hernández Izaguirre, vecina de Aguila 116, denunció en la Quinta Estación, que le dejó a Aurelia Ricardo Bos, en la ciudad de Santiago de Cuba, muebles por valor de 80 pesos, y que se trasladó ahora para esta capital, residiendo en Estrella 124, y vendió dichos muebles sin su consentimiento, apropiándose del dinero.

Pasado mañana
SAN JOSE
Debe confiar sus mensajes de amor y simpatía a «verdaderos regalos»

Es en nuestros salones y vitrinas donde únicamente puede encontrar esos regalos de gusto, dignos de ser la suprema interpretación de altos sentimientos.

Precisamente, ahora para San José, nos hemos apresurado a recibir grandes remesas de originalidades: joyas, objetos de arte, artículos personales...

SECCIONES ECONOMICAS DE $1.00, $2.00, $3.00, $5.00

La Casa Quintana
la casa de los regalos

Se obtiene notable alza en el cobro de los impuestos

La labor de los inspectores ha sido intensa, a pesar de lo reducido de sus dietas

La Dirección General de Rentas e Impuestos de la Secretaría de Hacienda ha obtenido una recaudación general por los impuestos que le corresponden en el pasado mes de febrero superior a los estimados señalados en el Presupuetso en vigor y también por encima de las recaudaciones normales de ese mes.

Se puede decir que aunque no están completos los datos de todas las administraciones fiscales, pues algunas no han reportado todos los días de dicho mes, se ha logrado una recaudación de $3,490.526.12 (tres millones cuatrocientos noventa mil quinientos veinte y seis, con doce centavos) contra $2.282.694.23, que están calculados en el Presupuesto, lo que indica un superávit de $1.207.831.89.

De esta recaudación hay que hacer constar que el superávit obtenido por la Sección de Rentas Interiores fué de $1,133.100.21 siendo esta la Sección que más inspectores tiene a su cargo pues en ella están agrupados los de Utilidades, Intereses, Timbre Nacional, Impuesto sobre el Azúcar, Ventas a Plazos, 3.% sobre Fletes y Pasajes, 4.1|2% de Compañías de Seguros, Derechos Reales y otros.

Por el Impuesto del Uno y Medio por Ciento el superávit fué de $16.204.84; el del Impuesot de Consumo fué por $9.210.75.

La recaudación obtenida por los impuestos correspondientes a la Sección del Impuesto del Empréstito de 35 millones, produjo un superávit de $49.316.09.

En resumen, puede decirse que no obstante los esfuerzos que se vienen realizando para suplir la escasez de dietas con que cuenta dicha Dirección para ordenar inspecciones al interior de la República, y debido principalmente a la actividad que se ha imprimido a los trabajos sobre las tramitaciones de expedientes y sus notificaciones, se viene logrando el alza explicada en la recaudación.

En este mes habrá de buscarse una solución al problema de las dietas para poder mantener el aumento registrado.

LOS REUMATISMOS envenenan la vida

Se padece, se agría el carácter, se desinteresa uno de todo! Existe sinembargo un remedio que librará rápidamente el organismo, es el Urodonal.

El Urodonal elimina todos los residuos tóxicos, decongestiona al hígado y a los riñones, desintoxica la sangre, combate el decaimiento nervioso.

URODONAL
libra de los reumatismos
Es un producto CHATELAIN
LA MARCA DE CONFIANZA

SOSTIENE A LA MADRE FORTIFICA AL NIÑO
RECALCIFICANTE RECONSTITUYENTE

M.E.C.D. 2016

G A C E T I L L A S

AUDITORIUM: «LA ROSA DESHOJADA» O «EL MILAGRO DE SANTA TERESITA»

Presenta hoy este elegante Teatro en sus turnos de 5.15 y 9.45, las últimas exhibiciones de la exquisita y sentimental producción «La Rosa Deshojada» o «El Milagro de Santa Teresita», estrenada ayer con la aprobación del selecto y numeroso público que concurrió. Basada en la vida de una santa, Santa Teresita de Lisieux, su trama es de asunto moderno, donde lágrimas y risas se alternan incesantemente, para hacernos pasar por las más encontradas y diversas emociones. Jacqueline Francell en el papel de María Teresa y Gabriel Fraguette, en Jean, el niño de quien ella era guardián, nos ofrecen una maravillosa labor en la interpretación de sus respectivos papeles. Y se completa el programa con «Periodista Improvisado» de Wendy Barrie, Kent Taylor y Walter Pidgeon. Precios: Luneta, tarde 30 centavos. Noche 40 cts. Niños 20 cts. Tertulia 10 cts.

Mañana: A las 5.15 y 9.45: la formidable actriz Louise Rainer con Spencer Tracy y otros, en la estupenda superproducción «La Ciudad de Acero» y a las 4 y 8.30 «Lo enseñaron a matar» de Gladys George, Franchot Tone y Spencer Tracy. El domingo «La Ciudad de Acero» y «A mamá le gusta el arte». El lunes: Loretta Young y Tyrone Power en «Segunda luna de miel».

TRIANON: «TOVARICH»

Un programa grandioso es el que ofrece este Teatro con dos superproducciones de la Warner Bros, siendo la principal la simpatiquísima comedia titulada «Tovarich», que interpretan las figuras máximas del celuloide, Charles Boyer y Claudette Colbert, secundados por un notable conjunto que hacen de este film una comedia excelente, teniendo cada actor el papel que a su habilidad le presta mayor efectividad, actuando Sir Basil Rathbone, Anita Louise, Gregory Gaye, Melville Cooper y otros, todos bajo la dirección de Anatole Litvak. «Tovarich» cubre los turnos de 5.15 y 9.45. Conjuntamente, a las 4 y 8.30 la finísima y lujosa comedia titulada «Querer es Poder», a cargo de George Brent y Anita Louise.

Precios: Luneta: Tarde $0.30. Noche $0.40. Niños $0.20. Tertulia: Mayores $0.20. Niños $010.

El sábado y domingo: La interesante producción «Segunda Luna de Miel» por Loreta Young y Tyrone Power.

El Martes: «La Ciudad de Hierro».

PAYRET: «LA CUNA VACIA»

Extraordinario es el programa que se está exhibiendo en el teatro de Prado y San José, dos producciones habladas habladas en español, que siguen en cartel por el éxito que han tenido «La Cuna Vacía» por Lolita González, el ruiseñor de México, de una voz dulce y armoniosa. Oigala en las cinco preciosas canciones tituladas «Che ri bi ri bi», «El beso». La secunda en esta película el primer actor de la pantalla René Cardona, además se exhibe la bella película que lleva por título «Las Cuatro Milpas» por Ramón Pereda y Adriana Lamar y Chaflan, completando este programa el último Noticiero Metro y la Variedad Destreza. Los precios son los siguientes: 20 centavos antes de las 6 y media y 30 después. Niños 15 a todas horas y tertulia 10 centavos a todas horas.

Mañana: El mismo programa «La Cuna Vacía» y «Las Cuatro Milpas».

NEPTUNO: «EL DIABLO AL VOLANTE»

Un lleno de record se registrará hoy en este favorito teatro, por presentarse dos formidables estrenos de la Columbia: Richard Dix, en el role de Fiscal acusador, que emprende una lucha a muerte contra los inconscientes y criminales automovilistas que ocasionan más muertes que una epidemia, en el fortísimo y excitante drama «El Diablo al Volante», y Jack Holt en el escalofriante drama de gangsters Hombres Ocultos». Sienta cómo la sangre se le paraliza en las venas, presenciando este extraordinario programa...¡ Dos films para personas con nervios a prueba de bombas...! Completa el programa el Noticiario Universal. Los precios: 15 centavos de 2 y media a 5 y media y 20 centavos despuésNiños menores de 10 años, a todas horas 10 centavos.

El sábado y domingo, la maravillosa Jeanette Mac Donald en la deslumbrante y gloriosa super-joya musical «La Luciérnaga» con Allan Jones y Warren William, y Margaret Lindsay en La Canción de la Ciudad.

ROXY: «EL GRAN GARRICK»

Una personalidad tan interesante como el actor inglés David Garrick debe haber tenido muchas aventuras sensacionales en su brillante carrera, pero ninguna más graciosa e impresionante que la que verán en la obra titulada «El Gran Garrick», en que Olivia de Havilland y Brian Aherne tienen los papeles principales, haciendo la pareja de novios más romántica del cine. Esta hermosa película de la Warner, se estrenará hoy en el moderno Cinema Roxy» situado en la calle 14 y Primera, reparto Almendares, completándose el programa con el último Noticiario Fox Movietone los, episodios finales de la interesante serie «La Amenaza de la Selva» y una de las películas más emocionantes del formidable actor Paul Muni, titulada «Doctor Sócrates». Los precios serán: 15 centavos luneta por la tarde y 20 centavos por la noche. El balcony y los niños 10 centavos.

Mañana nuevamente la comiquísima cinta, «Fantasmas Bohemios», por Constance Bennet y Gary Grant.

RIVOLI: «PAGLIACCI»

La nueva y activa empresa del elegante Cine «Rívoli» de 4a. y 5a., La Sierra, cumpliendo su promesa de ofrecer a su distinguido público los más recientes estrenos ofrece hoy un programa selecto de música clásica que ha de ser acogido con entusiasmo por sus asiduos. En turnos de 4.30 y 8.30 se exhibirá el insuperable film, Sonata de Media Noche», donde el genial Maestro Ignacio Paderewski, el más grande de los músicos contemporáneos ejecuta maravillosamente brillantísimos números de piano entre ellos la inmortal Sonata de Beethoven. En turnos de 6 y 9.45 pasará por la pantalla la grandiosa super-producción «Pagliacci», la escenificación más formidable de las escenas culminantes de la famosa ópera de Leoncavallo, que ayer inmortalizara a Caruso, y que hoy trae al cinema con nuevos prestigios, la magnífica actuación de Richard Tauber, el primero de los tenores del mundo, y a la encantadora primadonna Steffi Duna.

Los precios para hoy serán del turno de estreno: 30 centavos la tanda de 4.30 y 40 centavos por la noche. Niños a todas horas 20 centavos.

Mañana estreno de la notable producción «Noche de Bohemia», por Miriam Hopkins y Ray Milland.

REINA: «SEDUCCION»

«Seducción» es un drama realista y sentimental, profundamente educativo para los padres que abonan el cuidado de sus hijos, no ofreciéndoles el cariño y las enseñanzas que requieren en los peligrosos años de la juventud. Magistralmente interpretada en su movida trama por Herbert Rawlinson y Berth Barton.

«El Goce de la Venganza» lo experimentará usted hoy si acude al céntrico super cine Reina, de Reina y Rayo, con el teléfono M-2272 para ver la película que lleva por título un nombre tan sugestivo como es: «El Goce de la Venganza». Es un drama truculento, trágico en grado superlativo que nos hace vivir momentos de intensa emoción.

Los precios serán a base de 15 centavos la luneta hasta las 6 y media y 20 centavos después; la cómoda y fresca tertulia familiar con sus espléndidas localidades 10 centavos. La revista completará el programa.

El sábado y domingo: Nitchevo y La New York sin escalas.

RIALTO: «MATRIMONIO Y SEÑORIO»

Continúa con gran éxito en el cartel de Rialto, la exquisita comedia dramática que lleva por título: «Matrimonio y Señorío» en la que debido a la excentricidad de un ricacho, una muchacha vivió durante un mes la vida feliz que siempre había soñado... Son protagonistas principales tres luminarias de la pantalla: Robert Young, Joan Crawford y Franchot Tone. La otra emotiva producción de hoy es: «Camino del Pecado» una película que nos hará más duchos sobre los llamados «espiriteros» aunque respetemos siempre las opiniones de cada cual. Son sus intérpretes: George Murphy, Claire Dodd y Josephine Hutchinson. Completan este formidable y selecto programa el Noticiero Metrotone Heatrs de asuntos mundiales, explicado en español.

La función es continua y comienza desde las 2.15.

Precios: 20 centavos mayores hasta las 5 y media y 30 centavos después. Niños 15 centavos. Mañana: este mismo programa.

LARA: «LO ENSEÑARON A MATAR». 10 CTS.

Rigiendo el más popular precio de a Habana: 10 centavos la luneta a odas horas, el confortable y favorito cine de las familias, Lara, de Prado y Virtudes, con el teléfono M-2421 ofrece hoy un programa esupendo.

En función continua de 2 de la arde a 11 y 30 se exhibirá revista, omedia, estreno del extraordinario, ntenso drama de gran argumento «Lo enseñaron a matar» creación de Franchot Tone, Spencer Tracy y otros y estreno de la preciosa, original super comedia «Sumar, restar y amar» con Stuard Erwin.

Precio: luneta 10 cts. a todas horas. Entre y salga cuando quiera. La función es continua.

Mañana: «La reina del carvanal» con Robert Wilcoxon y «Correspondsal de guerra» con John Wayne.

PRADO: «LA VIDA DE EMILIO ZOLA»

Para hoy tiene Prado como todos os días matinée doble a las 2 y andas a las 5 y 8.15, con lo mejor n película por el más bajo precio: 0 centavos. Exhibiendo en primer ugar la espectacular producción Varner «Fuga por el Espacio», por l gran actor Barton Mc Lane, y a etición, la más formidable producción que el cine ha producido: «La ida de Emilio Zola», por el más rande de los actores: Paul Muni. Mañana: Una película que viene a contestar la pregunta que diariamente se hacen millares de personas, «¿Puede la Justicia errar?», por George Brent y una de las más gustadas joyas de Kay Francis «Escándalos de París». El sábado Carole Lombard en todo el esplendor de su belleza exótica «Comenzó en el Trópico», con Fred Mc Murray y el intenso drama «La Suerte Le persegguía», por Jean Arthur.

VERDUN: «BACCARA» Y «SEDUCCION»

Terminan hoy en este favorito atro las exhibiciones del magnífico rograma doble en el que se presenn dos grandes producciones: «Baara»,, un coctel de sensaciones en n ambiente de lujo jamás igualado, n amor que surge limpio aunque el producto de la maldad. Intris, vicio, dinero y lujo prestan intes a la trama originalísima de «Baara» que interpretan la adorable arcelle Chantall y el apuesto gan Jules Berry. La otra atracción l programa es el drama realista sentimental: «Seducción», con erbert Rawlinson y Miriam Batista. Una trágica lección de amor para la inexperta juventud que se entrega ciegamente a él sin medir sus consecuencias. Una vibrante denuncia a la negligencia de los padres que abandonan el cuidado de sus hijos. El Noticierio y la bella variedad Maravillas de cine, completan el programa. Los precios: 15 centavos luneta hasta las 5.30 y 20 centavos después. Los niños y la tertulia con butacas 10 centavos a todas horas.

Mañana: «El bastardo» con J. J. Martínez Casado.

ACTUALIDADES: «LA GRAN CRUZ»

Programa especial, en el que firman valiosos y múltiples atracciones es el que ha combinado para hoy predilecto y concurridísimo cine miliar Actualidades, de Monserrate 10, con el teléfono M-5575.

En función continua de 2 de la de a 11 y 30 se exhibirá revista, media, episodio 6 de la sensacional serie «Los guardianes de la pradera» estreno de la grandiosa, regial bella producción toda en español «La gran cruz» con René Cardona y estreno del emocionante, colosal drama del oeste de mucha acción «A fuerza de dinamita» con Bob Steele.

Mañana: «Enterrados vivos» con Jean Muir y Barton Mas Lane y «El enemigo del hombre» con Paul Muni.

"Los astros y sus películas"

CARLOTA SUEVA Y «EL GRAN CAPITAN»

Esa belleza, esa distinción y ese talento, de que hacen gala las actrices del cine y el teatro europeo, lo encontramos, de modo particularísimo, en la guapa estrella CARLOTA SUEVA.

CARLOTA SUEVA, que es admirada por todos los públicos del viejo continente, es la principal intérprete femenina de una interesantísima film europea que pronto veremos en uno de nuestros principales cinemas: «EL GRAN CAPITAN», película de corte aventurero que nos relata las heroicas hazañas de Juan de Médecis, primer patriota ítalo que formó un ejército para combatir las asalariadas tropas de Malatesta.

Por la imagen que ilustre esta nota podéis ver la magnífica belleza de CARLOTA SUEVA. Además, es una gran histrionisa. Pruebas de ello las da en la emocionante cinta que nos ocupa. Desempeña en esta film el «role» de la compañera de juegos de la infancia de Juan de Médecis: María, a la cual buscó Juan con inusitado interés hasta dar con ella, encontrándola como pastora de ovejas en un campo florentino.

A CARLOTA SUEVA, en la cual se aúnan: belleza, distinción y talento, podrá pronto admirarla el público de la Habana en «EL GRAN CAPITAN», que se estrenará en uno de nuestros principales teatros.

LIRA: «NO SE PUEDE TENER TODO»

El más bellísimo programa de la semana lo brinda hoy el elegante y confortable cine de las familias, Lira, de Industria y San José, con el teléfono M-4474.

En su función continua, comenzando a la 1 y 30 de la tarde se pasa por la pantalla revista, comedia, estreno de la preciosa, divertida, original super comedia musical «No se puede tener todo» creación de Alice Faye, Don Ameche y otras estrellas y estreno de la bella, regia, grandiosa superjoya «Dormitorio para señoritas» con Simone Simon, Ruth Chatterton y Herbert Marshall.

Precios: mayores 10 centavos hasta las 6 y 30 y 15 centavos después. Los niños 5 centavos a todas horas. Entre y salga cuando quiera.

Mañana: Los candelabros del emperador, y Sumar, restar y amar.

FLORENCIA: «EL DIABLO AL VOLANTE»

Abarrotada hasta los topes se verá hoy desde muy temprano la amplia sala de este nuevo teatro, con el formidable programa de doble estreno de la Columbia: Richard Dix en el role del Fiscal que emprende una gigantesca lucha a muerte contra los inconscientes y criminales automovilistas que ocasionan más muertes que una epidemia, en el sensacional drama «El Diablo al Volante». El otro estreno es el fortísimo y crispante drama de gangsters «Hombres Ocultos», con Jack Holt. Sienta como la sangre se le paraliza en las venas, presenciando este programa para personas con nervios a prueba de bombas...! Completan el programa, cartón y Noticiario. Los precios 15 centavos de 2 y media a 5 y media y 20 centavos después. Niños a todas horas 10 centavos y tertulia familiar 10 centavos.

El sábado y domingo, el brillante triunfo del cine en español «Melodías Porteñas». Drama intenso, donde el misterio, las situaciones comiquísimas y el ritmo de embrujadas melodías, nos transportan a estados de ánimo de absoluta fascinación...! Conjuntamente se estrenará el drama sentimental y humano «La noble expiación», con Otto Kruger, Douglas Montgomery y Jacqueline Wells.

MAJESTIC: «TU ERES MI ESTRELLA»

Programa regio es el que presenta hoy el cómodo y elegante Teatro Majestic de Consulado 116 Teléfono M-4477 comenzando el programa a las 2 en punto por el orden siguiente: Cartón, Comedia y Revista, Jeanee Madden, Donald Woods y Joseph Crehan, en la super comedia musical Warner: «Tú eres mi estrella». Vean esta producción tan excitante como la vida real de las estrellas en esta comedia de la vida teatral en que una nueva cenicienta encuentra fama y fortuna en Hollywood... y complementa el programa Pat O-Brien, George Brent, Doris Weston Wayne Morfris y Henry O-Neil en sensacional producción: «El Submarino Trágico». Cea en esta soberbia producción una película impresionante y realista de escenas colosales y magistral fotografía submarina. No deje de verla. Este programa se repite en tanda de 5 y por la noche a las 8.15.

Precio: Luneta o Preferencia antes de las 6.30, 15 centavos, después 20 cts. Niños y Tertulia 10 centavos a todas horas.

Mañana: Gene Raymond en «Capricho Galante» y Oscar Homolka y Frances Farmer en «Tifón».

INFANTA: «LA DIABLITA MENTIROSA»

Formidable es el programa que tiene señalado para hoy el modernísimo y cómodo Teatro «Infanta», del circuito (Edelberto de Carrerá) de Infanta y Neptuno, teléfono U-3700 con dos regios estrenos teniendo como cinta principal: «La diablita mentirosa» con Carole Lombard, Fred MacMurray, John Barrymore y Una Merkel; basada en la historia de una linda esposa que mintió... mintió... y mintió... una muchacha que no puede vencer el hábito de falsear la verdad, una comedia de una originalidad sin igual en la que triunfan sensacionalmente todos sus protagonistas... le sigue en turno el estreno de la producción: Sofía Lang en Hollywood, con Gertrude Michael, Lee Bowman, Roberts Cummings y Larry Grabbe; donde vemos a la célebre ladrona Sofía Lang en una de sus aventuras más intrincadas, completa el programa la variedad musical «Los amores de Lulú» el Noticiario Fox.

Los precios para hoy son: Hasta las 5 y media: Luneta mayores 20 cts. Niños 15, Tertulia 10, después luneta mayores 30, Niños 15. Tertulia 15. Niños 10.

Mañana: «El cabaret del escándalo» y «Le conoció en París».

4 CAMINOS: PARTASE DE RISA HOY

Pequeño pequeñito resultará el coliseum de Belascoaín y Tenerife, para acomodar al público que tanto interés tiene por partirse de risa con Otero-Arredondo en el apropósito de actualidad «Jalisco Nuna Gana», original de Enrique Arredondo. Secunda el show la popular pareja de bailes acrobáticos Isis and Tex, la grandiosa tanguista Carmita Arredondo, el Son-Pregón de Etelvina Pérez y para que el programa sea el fenómeno de los fenómenos se presentará la tonadillera más grande de todos los tiempos Imperio Africana (superior a Imperio Argentina). En la Pantalla gigante, los dos cómicos argentinos más discutidos por la crítica, Luis Sandrini en «Loco Lindo» y León de Zárate en «El Forastero».

El programa no puede ser mejor y se garantizan Mil pesos al que no se ría.

Los precios no serán alterados, sólo 15 cts. luneta antes de las 6 y media y 20 centavos después, niños y la mejor tertulia familiar 10 cts. a todas horas.

Mañana: la película que todos queiren ver: «Melodías Porteñas».

VIVES: HOMENAJE A SHIRLEY TEMPLE

«Vives», del circuito Edelberto de Carrerá, sito en la calle B, entre 27 y 29, en el Vedado, teléfono F-3122, ofrece hoy un homenaje a Shirley Temple, la novicita del mundo entero con la exhibición de sus dos mejores y más frescas producciones. «Heidi», con Jean Hersholt, y «El Idolo del Regimiento» con Victor Mc Laglen; el programa se desenvolverá del modo siguiente: 5.15 y 9.45, Revista Metro y «El Idolo del Regimiento« y 4.00 y 8.30 «Heidi». Mañana: Chales Boyer, el galán favorito de las damas, en «La tragedia de Mayerling», con Danielle Darreaux y «Corazones sin rumbo» con Katharine Hepburn. El sábado Joan Crawford en «Matrimonio y Señorío», con Franchot Tone, y «Entre las redes del crimen» por Bruce Cabot.

GRIS: «ESPOSA, DOCTOR Y ENFERMERA»

Un regio programa ofrece hoy jueves el elegante y moderno cine Gris, de Baños y 17, en el Vedado, con el teléfono F-4292, el predilecto de las familias.

A las 4 y 8 y 15 se exhibirá la magnífica cinta de aventuras «Joyas Funestas» con César Romero.

Y en turnos preferentes de 5 y30 y 9 y 45 la jocosa comedia «La prueba cinematográfica» y estreno de la grandiosa, regia, preciosa supercomedia «Esposa, doctor y enfermera» con Loretta Young, Virginia Bruce y Warner Baxter.

Precios: mayores 15 cts. en la tanda y 20 cts por al noche. Los niños y la tertulia 10 centavos a todas horas.

Mañana: «Hollywood se divierte» y «La historia se escribe de noche».

SEÑALA LA JUNTA DE SALUD Y MATERNIDAD LAS TARIFAS EN LAS CLINICAS Y HOSPITALES

La asistencia de las aseguradas será por el personal de la clínica destinado a ese servicio, salvo los casos que la obrera designe a otro partero o comadrona. Tarifa oficial

A todas las clínicas, establecimientos benéficos, etc., ha remitido la Junta General de Salud y Maternidad de la Secretaría del Trabajo la siguiente Circular contentiva de las condiciones a que se halla sujeta la prestación de servicios a las obreras:

Se proveerá de un volante por la Delegación a la obrera, el que le dará derecho a los beneficios de hospitalización, debiendo esa clínica exigirlo al hacer ingreso, pues dicho comprobante es indispensable para verificar el cobro de los servicios de hospitalización.

«Es obligatorio dar cuenta a la Delegación, antes de las 48 horas de haberse realizado algún ingreso.

«La asistencia de las aseguradas será por el personal de la clínica destinado a ese servicio, salvo los casos en que la obrera designe especialmente a otro partero o comadrona; que por el médico o comadrona se llene la hoja clínica, cuyo modelo haya sido aprobado por la Delegación, siendo este requisito indispensable para el cobro de los horarios. (Esta hoja deberá remitirse junto con la cuenta de hospitalización y asistencia.)

«Que esa clínica estará obligada a facilitar la labor de los médicos inspectores de la Delegación de Salud y Maternidad, dándoles los informes que necesiten sobre las aseguradas asistidas en la misma; que la Delegación no se hace responsable de ningún gasto extra que no se encuentre especificado en la tarifa acompañada; que los ingresos se darán a las obreras cuando se encuentren en estado de parto o cuando los autorice debidamente la Delegación.

«Para cualquier solicitud de información en relación con la prestación de esos servicios, puede dirigirse a la Delegacin Provincial de Salud y Maternidad de la Habana, donde será debidamente atendida.»

Acompañada a la anterior circular se les remite a los directores de clínicas y demás centros benéficos las tarifas de hospitalización en la que figura, en primer término «por atención y asistencia de partos fisiológicos, hasta ocho días de clínica con asistencia profesional del parto, medicinas, fórmulas y patentes, 25 pesos, y, a continuación:

Partos patológicos: horarios del cirujano partero, $30.00; del auxiliar, cinco pesos, del anestsista, cinco, investigaciones de laboratorio, cinco pesos y, uso del salón y material, diez pesos; Sinfisiotomía: honorarios del cirujano partero, $15; del auxiliar, cinco; del anestesista, cinco y uso del salón y material, cinco pesos; Partos normales, ocho pess. Embriotomías honorarios del partero cirujano, 20 pesos, y de los auxiliares, cinco pesos cada uno; los días que pasen de ocho, se abonarán a razón de $1.50 cada uno y, las transfusiones de sangre, 25 pesos.

Las asignaciones particulares y el Fondo del Seguro de Salud

Se dió a conocer en la última sesión celebrada por la propia Junta Central de Salud y Maternidad el dictamen emitido por el doctor Odio, Delegado Patronal, con respecto a la cuestión planteada entre las delegaciones provinciales y los gerentes o administradores de las sociedades mercantiles, respecto a si las asignaciones abonadas a éstos para sus gastos particulares o para culquier otro concepto personal, deben o no contribuir al Fondo del Seguro con la cuota señalada en el Incito A, del artículo 4, de la Ley vigente.

Antes de resolver este problema la Junta acordó distribuir copias entre sus miembros para luego tratarlo en próxima sesión.

RIÑA Y LESIONES

El vigilante 2989, Lidio C. Castro, de la Tercera Estación, arrestó a Ricardo Curno, de 39 añosy vecino de Vives 165, por acusarlo Ignacio Campos, encargado de la obra que se está realizando en la Cruz Roja Nacional, y vecino de la calle 19 No. 4, de haberle dado un adoquinazo, causándole lesiones leves, molesto porque le ordenó que se retirara de dicha obra, cuando llegó y se puso a trabajar sin ser obrero de la misma. Curno manifestó a la Policía que desde hace varios días está gestionando empleo en esa construcción y siempre le dicen que venga mañana, por lo que el día de los hechos se puso a trabajar y al llamarle la atención el encargado de la misma en forma vejaminosa, surgió la riña.

MODERNO: «LA PRIMERA DAMA»

Hoy, en tanda de 5 y noche a las 8.30, grandioso programa Warner. «La primera dama» de Kay Francis, Anita Louise, Preston Foster; «El precio de la fama» de Kenny Baker, Jane Wyman; la variedad «Ensalada musical»; un cartón-comedia «Este se va al oeste»; y el episodio 1 «Robinson Crusoe». Lunetas 10 cts. hasta las 6.30; después 16 centavos; niños 10 centavos.

Mañana, el sábado y domingo: el programa Warner más sensacional del año. «Cenizas del ayer» de Bette Davis, Anita Louise, Henry Fonda; «La Secretaria de su marido», de Jean Muir, Warren Hull; Episodios, comedias, cartones y revistas. Los precios 10 centavos; 15 centavos y 20 centavos.

El lunes y martes: Allá en el lejano oeste, de Stan Laurel, Oliver Hardy.

NORMA: «CENTINELA ALERTA»

Un programa totalmente en español, en el que figura la última creación del rey de la copla Angelillo, es el que ha combinado para hoy la empresa del favorito cine familiar Norma, de Concha y Luyanó. En tanda a las 5 y nocturna a las 8 y 30 se exhibirá revista, estreno de la formidable, estupenda producción «Hombres contra hombres» con Félix de Pomes y José M. Lado y estreno de la soberbia, regia, bella joya en español «Centinela alerta» la última creación de Angelillo, el popular «cantaor» con Ana María Custodio y Mary Tere.

Precios: damas, niños y tertulia 5 cts. y caballeros 10 en la tanda y mayores 10 y niños 5 y tertulia 10 por la noche.

Mañana: Los últimos 100 días de Napoleón y La millona.

WILSON: «ABNEGACION» (EN ESPAÑOL)

Wilson, en Belascoaín y San Rafael, U-5863; 10 cts. de una y media a 6 y media y 15 centavos después; niños 10 centavos a todas horas.

Hoy, tarde y noche, la revista semanal y la comedia especial por la Pantalla «El Gran Gallo» y las super atracciones «Abnegación» regia super producción joya, toda dialogada en español por Virginia Fábregas, Fernando Soler y Mimí Derba; y «A la orden, mi General» colosal producción especial, interpretada por Spanky Mac Farland, Phillips Holmes y Ralph Bellamy.

A las 5 p. m. «Abnegación» por Virginia Fábregas, Fernando Soler y Mimí Derba y «A la orden, mi General» por Spanky Mac Farland y Phillips Holmes.

Mañana: «Carrousell de 1938», magistral super producción de gran espectáculo, interpretada por Alice Brady, John King y Luisa Fazendaá y «El hijo del héroe», magnífica producción, interpretada por Mickey Rooney y Anne Nagel.

MAXIM: «LA DAMA DE LAS CAMELIAS»

Greta Garbo, Madge Evans, Robert Taylor, Edmund Lowe y otras estrellas figuran en el programa que hoy ofrece a sus asiduos el simpático y predilecto cine de las familias Maxim, de Bruzón y Ayesterán, con el teléfono U-7049.

En tanda a las 5 y nocturna a las 8 y 30 se pasa por la pantalla, revista, comedia, estreno de la maravillosa, regia super joya cinematográfica «La dama de las camelias» con la genial actriz Greta Garbo y el favorito galan Robert Taylor y estreno de la soberbia, magnífica producción «El viaje misterioso» con Madge Evans y Edmund Lowe.

Mañana: Hombres viriles y El bruto magnífico, con Victor Mac Laglen.

INGLATERRA: «ABNEGACION»

Inglaterra, en San Rafael y Consulado M-5527; 10 centavos de 1 y media a 6 y media y 15 centavos después, niños 10 cts. a todas horas.

La mejor proyección y el más perfecto sonido de la Habana, con el nuevo equipo sonoro Sincrofilm Phillips, con pantalla de cristal.

Hoy, tarde y noche, la revista semanal (Metroton); y la comedia especial por la Pantilla, «El Gran Gallo» y las super atracciones «Abnegación» magnífica joya especial, toda dialogada en español, por Virginia Fábregas, Fernando Soler y Mimí Derba; y «A la orden, mi General» magnífica producción especial de la Metro, interpretada por Spanky Mac Farland, Phillips Holmes, y Ralph Bellamy.

A las 5 p. m. «Abnegación» por Virginia Fábregas, Fernando Soler, y Mimí Derba, y «A la orden, mi General» por Phillips Holmes y Ralph Morgan.

Mañana: «Carrousell 1938» formidable super espectáculo de la nueva Universal, interpretada por Alice Brady, John King, y Luisa Fazenda y «El Hijo del Héroe», sensacional producción interpretada por Mickey Hooney, y Anne Naggel.

CUBA Y ROJO: PROGRAMAS EN ESPAÑOL

Un regio programa en español anuncia el favorito cine de las familias, Cuba, de Suárez y Corrales. En tanda a las 5 y nocturna a las 8.15 se exhibirá revista estreno de la soberbia, colosal producción en español «Suprema ley», con Gloria Morell y Antonio Liceaga y estreno de la grandiosa, regia, magnífica super joya en español «Romance gaucho» con Enrique Muiño y Camila Quiroga. Precios: damas y niños 5 cts. y caballeros 10 en la tanda y mayores 10 y niños 5 por la noche. Mañana: homenaje a Libertad Lamarque con «Besos Brujos» y «Ayúdame a vivir».

El coquetón y predilecto cine Salón Rojo de Monte y Antón Recio brinda otro programa en español hoy muy formidable. En tanda y nocturna se exhibirá revista, comedia, estreno de la formidable, estupenda joya española Don Quintín el amargao, con Ana María Custodio y La hija de Juan Simón creación formidable del popular «cantaor» Angelillo, el rey de la copla. Precios: damas y niños 5 cts. y caballeros 10 en la tanda y mayores 10 y niños 5 por la noche. Mañana: El hijo del delincuente, y Hay rubias peligrosas.

UNIVERSAL: «ASI ES EL TANGO»

Dos grandes películas figuran en el programa combinado para hoy por el concurridísimo y muy popular cine Universal, sito en Egido entre Muralla y Sol.

En función continua de 1 a 11 de la noche se exhibirá revista, comedia, estreno de la muy preciosa, regia, original super joya musical en español «Así es el tango» creación de Orlinda Bozan, Tito Lusiardo y otras estrellas argentinas y estreno de la formidable, atrevida producción «Reformatorio femenino» con Sidney Fox.

Precios: damas, niños y tertulia 5 centavos y caballeros 10 hasta las 6 y 30 y mayores 10 y niños y tertulia 5cts. después.

Mañana: Los misterios de Chandy, seria completa en 12 episodios con Bela Lugosi (Drácula) y El oficial traidor, con Monte Blue.

BELGICA Y VIOLETA: ESTUPENDAS PELICULAS

Un selecto programa en español ha seleccionado la empresa de este concurrido cine de Egido y Corrales para todos sus turnos al precio de 5 centavos Damas y Niños en matinée y tanda con la grandiosa producción por José Gola titulada «Fuera de la Ley», completándose el programa con la maravillosa super producción por Libertad Lamarque «Besos Brujos». Mañana: «Cielito Lindo» por Chaflan y «El crimen por Televisión» con Bela Lugosi.

Grandioso estreno para hoy jueves 17 anuncia la empresa de este concurrido cine de Monte y Rastro. Se pasará en todos sus turnos al precio de 5 centavos en Matinée y Tanda la grandiosa producción que lleva por título «El honor de la Familia» y para completar este programa se pasará la grandiosa producción interpretada por William Powell y Myrna Loy «Genio y Figura».

Mañana: «El Diablo en la Sierra» y «Alhambra» (grandiosa producción española).

JUVENTUD, divino tesoro

¿QUE ES LO QUE HACE PERDERTE?

He aquí lo que al respecto contestan sabios alemanes:

«Desde que la humanidad existe no se ha dado punto de reposo, forzándose por evitar lo al parecer inevitable: la pérdida del vigor del hombre.

Las enfermedades, los excesos o los años, al debilitar las glándulas sexuales dan paso a la decrepitud que convierte poco a poco al individuo en un ser físicamente arruinado».

«En tal sentido, la ciencia moderna pensó que en las glándulas de los males jóvenes estaba el principio del vigor sexual, y persistiendo en ese fundamento dió a la humanidad necesitada el preparado Virilvitam.

Las tabletas Virilvitam son, pues, el resultado de una investigación noble, científica y tenaz por la que se devuelve al individuo prematuramente agotado las hormonas necesarias a su normalidad sexual y mental.

Acerca de tema tan interesante se ha editado un ameno folleto que se suministra absolutamente GRATIS bajo sobre cerrado, solicitándolo al Representante del Dr. Weiss, Apartado 117, Habana. VIRILVITAM se encuentra en todas las Droguerías y Farmacias del mundo.

NO COMPRUEBA EL JEFE LOCAL DE GIBARA LA DENUNCIA HECHA CONTRA FALSOS ODONTOLOGOS

Todos los acusados fueron absueltos en la Corte hace pocos meses. Un matrimonio norteamericano se hace cargo de un niño recluído en la Casa Cuna. Un Bono para un menor desvalido

Con motivo de la nueva denuncia formulada por el doctor Froilán Rodríguez Céspedes, odontólogo de Gibara, Oriente, contra falsos profesionales «que ejercen libremente en dicha ciudad», el jefe local de Sanidad del término, doctor Granda Hernández, en comunicación dirigida a la superioridad, dice, entre otras cosas, que no ha podido comprobar los extremos de la nueva denuncia, como tampoco fué posible en las anteriores.

El doctor Rodríguez Céspedes asegura que los vecinos del término José Acosta Cabrera, Joaquín F. de la Vara, Adalberto Aguilera Soler y José Villar Ruiz continúan fungiendo de dentistas sin ser siquiera estudiantes de Cirugía Dental. Pero el doctor Granda Hernández asegura que dichos vecinos hace pocos meses fueron acusados ante el Juez Correccional, cuya autoridad, con vista de la falta de pruebas, dictó sentencia absolutoria. En esta nueva denuncia, dejando a un lado los antecedentes del caso, el Jefe Local de Gibara ha practicado una serie de investigaciones en el curso de las cuales no ha podido obtener pruebas contra los acusados.

El Director de Sanidad se propuso dirigirse al denunciante, rogándole que la próxima vez aporte cargos concretos para evitar trabajos inútiles.

Denunciado un profesional médico

El doctor Alayo Delgado, Delegado de Salubridad y de Sanidad en la campaña contra el brote de fiebre tifoidea que se registra en Guanabacoa, ha denunciado ante el Juez correspondiente al doctor García Martínez por haber comprobado que venía asistiendo a un vecino de la calle Corrales número 49, desde hacía 21 días, de feibre tifoidea, sin haber reportado el caso a la Jefatura Local.

Los presupuestos de Sanidad

Continúan los altos funcionarios de la Secretaría de Sanidad y Beneficencia remitiendo al doctor Zenón Zamora los proyectos de presupuestos para el año fiscal de 1938-39 correspondientes a sus oficinas, consignando los aumentos que consideran de justicia de acuerdo con la labor que desarrollan.

El Jefe del Servicio de Profilaxis Social estima que con vista del crecido número de individuos de ambos sexos que acuden a la consulta para ser sometidos a los tratamientos que su mal requiere, debe aumentarse la consignación para gastos de materiales de tres mil pesos a seis mil.

La Jefatura Local de Sanidad de la Habana está a punto de terminar su ante-proyecto de presupuestos, en el que se aumentará el capítulo de sueldos para empleados de las oficinas de dicha Jefatura propiamente dicha a $21.500.00 anuales, incluyéndose la creación de dos nuevas plazas, una de Jefe de Administración de quinta clase, Jefe de Despacho con $1.700.00 anuales y otra de Oficial de Administrasión, Auxiliar del Jefe de Despacho, con $900.00 anuales, así como aumento de haberes a los Inspectores-Delegados en los Juzgados Correccionales.

Un menor de la Casa Cuna colocado con un matrimonio norteamericano

El Director de Beneficencia, doctor de la Riva, por correo aéreo ha enviado al doctor Enrique Durand, Jefe Local de Sanidad de la ciudad de Guantánamo, los convenios de colocación en familia con la señora de nacionalidad norteamericana Anne A. Mc Intyre, maestra de la Escuela Naval de Caimaneras, del menor asilado en la Casa de Beneficencia de esta capital, por cuenta de aquella Dirección, nombrado Miguel de la Cruz, de la raza blanca, de cuatro y medio años de edad, huérfano de padres, cuyo único familiar, el señor Juan Pérez, abuelo materno y vecino del pueblo de Mata, provincia villareña, ha dado su autorización.

Suscrito el convenio por la señora Mc Intyre, se le entregará dicho menor, que ella llama «Mike».

Adquisición de un Bono para un menor desvalido

Habiendo participado los banqueros N. Gelats y Cía., de acuerdo con lo informado por el Negociado de Menores de la Dirección de Beneficencia, de la existencia en efectivo en la cuenta del menor desvalido Vicente García, de la suma de $112.30 a su favor, el Director del ramo, doctor de la Riva, por escrito de ayer ha rogado la compra de un Bono, valor nominal de cien pesos de la Deuda Exterior de la República del 5 y medio por ciento, emisión de 1923, a favor del mencionado niño.

Con este Bono serán cuatro los que tendrá depositados el menor García en la Casa N. Gelats y Cía. Vicente cuenta actualmente 19 años de edad y está colocado al abrigo del doctor I. Veulens, por cuenta de la Dirección de Beneficencia.

El brote de tifoidea en la Habana

Sólo hubo tres nuevos casos de fiebre tifoidea en esta capital: Alejandrina Esquivel, procedente de la casa de socorro del primer distrito; Ernestina Piedra, de Carmen

Viboreñas

Bodas de madera

Diecinueve años de casados cumplen la bella y elegante dama Georgina González y Navarro y nuestro querido amigo Julián López y Morales, autores de los días de dos preciosos querubines que son la alegría de su dichoso hogar.

Me es presente los tengo en esta fecha tan memorable para ellos, les dirijo mi más expresiva enhorabuena y les deseo celebren sus Bodas de Diamante.

Srta. Melba A. González

Hoy en la festividad de San Patricio celebra sus días tan bella y simpática señorita, hija de nuestro Cónsul General en Rotterdam, y propietario del afortunado y apreciable periódico de la Lastra.

Le dedico mi más afectuoso saludo y que pronto pueda felicitarla expresivamente aún, junto con otros.

Srta. Elsa Hirsch y Muller

La gentilísima vecinita de la loma de Tanc, celebra hoy su cumpleaños, y hasta su residencia llegarán muchas flores, para entre todas ser Elsa la más preciada.

Le dedico mis votos porque siempre cumpla muy dichosos años, y los autores de sus días, distinguidos señora Emma Müller y el señor Alejandro Hisch, la vean siempre como la adorada soberana de su dichoso hogar.

Nacimiento

El señor Francisco Monje, empleado estimadísimo de este periódico y su esposa Otilia Rodríguez besan llenos de alegría una linda niña nacida con toda felicidad en días pasados.

Atendida la señora de Monje por la doctora Dolores Reyes a la que tenemos que felicitar por su científica actuación.

Srta. Tulita Rodríguez

Celebra hoy sus días y cumpleaños la linda figulina, rubia de escultural belleza en cuyo ameno trato exhibe su exquisita cultura.

Esta tarde recibirá a sus amistades más allegadas y compañeras en recinto íntimo sin carácter de fiesta.

Por tan admirada amiguita son dirigidos mis expresivos votos por inquebrantable felicidad.

Una invitación

Por mi poder la del querido y atento amigo Eduardo Sánchez de Fuentes, Presidente de la Academia Nacional de Artes y Letras, para el acto de extensión cultural de mañana martes, a las cinco de la tarde, en el local de esta Academia.

Ocupará la tribuna el Presidente de la Sección de Música, otro querido y admirado amigo, el Maestro Ernesto Torroella, que disertará sobre el interesante tema: «La Escuela Española del violín y su nexo con la Escuela Moderna».

Muy reconocido al amigo Eduardo por su invitación.

Nuestra Biblioteca Pública

Donada a nuestra Ciudad Nuevo por la Asociación Bibliográfica Nacional de Cuba, en la Avenida Juan Delgado No. 12, entre las de General Lee y General Lee, puede ser visitada de tres a cinco de la tarde y de siete a diez de la noche, requiriéndose sólo una correcta presentación.

En el pasado mes, y se puede apreciar un notable aumento, han visitado esta Biblioteca 397 varones y 43 hembras; total de visitantes 440, que consultaron 500 obras.

Satisfechos pueden sentirse los señores de dicha Asociación, y en especial el querido amigo Dr. Julio Villoldo (ex-compañero en la época del Ateneo de la Habana) que tanto en ella labora a nuestro favor.

Esclavas del Nazareno

Las distinguidas damas Carmen Ordóñez de Raphel, «Nena» Frau de Aponte, Natalia Herrera de Quintana y Bertha Puig Fernández de Velasco hacen por mi conducto una invitación a sus relaciones sociales, para que asistan mañana viernes a los solemnes cultos en la Iglesia de Jesús María, que administra el virtuoso Padre Francisco Vega, a las nueve de la mañana, con misa cantada a varias voces, sermón por elocuente orador sagrado, Vía-Crucis y procesión de la Sagrada Imagen por el interior del templo.

Invitación que también hacen a todas las devotas y devotos del Glorioso Nazareno.

Sociedad Cultural de Luyanó

Un recibo bailable celebra esta noche esta Sociedad, de nueve a doce, en su local Calzada de Luyanó número 266.

Agradecido al Presidente, atento amigo Luis Cuétara Prieto, por su cortesía invitándome.

Sr. Patricio Gutiérrez

Celebra hoy sus días este antiguo convecino y buen amigo, padre de las gentilísimas viboreñas María del Carmen y Luisa María Gutiérrez Miró, siendo la amorosa soberana de su hogar su amada esposa la distinguida y bondadosa dama Carmen Miró y Soriano.

Muchas felicidades deseo al buen amigo Patricio en el seno de su estimadísima familia.

Srta. Mariana Molina Ruiz

Disfruta ya de perfecta salud la bella trigueña y admirada amiga «Nana», así nombrada afectuosamente la señorita Mariana Molina Ruiz, después de haber padecido una molesta dolencia.

En estas líneas le dedico mi más expresiva enhorabuena.

Por la Iglesia de la Santa Cruz

Siempre existe una oportunidad para que nuestras piadosas familias, genuinamente católicas, dediquen sus óbolos, por pequeños que sean, a las obras de construcción de la que será suntuosa Iglesia de la Santa Cruz, en San Buenaventura y Vista Alegre, y la que deberemos al fervor de los Reverendos Padres Pasionistas.

El activo Hermano Ambrosio, única persona autorizada por el Padre Director, pasará a recogerlos a domicilio, de ser avisado por el teléfono X-1464.

En memoria de algún ser querido e inolvidable, estos óbolos son bien aprovechados en tan piadosa como hermosa obra, que en no lejana fecha será el más legítimo orgullo de nuestras católicas familias.

Urbano del Castillo

PARA PIES DELICADOS
CIENTIFICAMENTE HECHOS CON SOPORTE

Peletería LA BOMBA
MANZANA DE GOMEZ. TEL. A-9515
A. ROGER A.7811

Joyería "El Gallo"

GRAN VENTA ESPECIAL

Ofrece en objetos personales y para el hogar, marcados a precios reducidos, desde un peso en adelante.

Convénzase viendo las vidrieras y visitando nuestra exposición y secciones.

San Rafael é Industria

En ropa interior
VITI
después ninguna.

HOTEL PRESIDENTE
APARTAMENTOS AMUEBLADOS
ESTILO AMERICANO

En 7 días o menos cicatriza la eczema

Aquí un asombroso aceite antiséptico que se vende en todas las farmacias, que es más eficaz para eliminar las enfermedades de la piel que cualquier otro remedio ofrecido.

Sólo ese gran aceite antiséptico cicatrizativo promueve la rápida cicatrización de llagas, abcesos y úlceras crónicas sino que acelera el alivio. Aceite Esmeralda Moone, puede obtenerse en todas las farmacias modernas. Es inofensivo y es imposible que falle en ninguna de las dolencias mencionadas si se sigue las instrucciones para su empleo.

¡No corra riesgos!
Salud, Seguridad y Nutrición Ideal
puede obtenerlos tomando la
Leche Tip-Top de Ward
producida por vacas saludables y bien alimentadas, que viven bajo un absoluto control sanitario en la primer vaquería del mundo - la Finca Patricia.
Cremería de Ward
Nuestro Nombre Es Su Garantía

LAS HEMORROIDES

se curan radicalmente con el uso
DE POMADA MIDY
Y SUPOSITORIOS MIDY
De venta en todas las Farmacias y Droguerías
LABORATORIOS MIDY, 67, AV. DE WAGRAM, PARIS-17e

CRONICA HABANERA

GRAN CASINO NACIONAL

Un eslabón más en la brillante cadena de triunfos sociales del Gran Casino Nacional será la fiesta de moda de hoy jueves en aquel sitio privilegiado.

Sitio privilegiado es, en efecto, el Gran Casino, cuyas noches —grandes noches de animación y de distinción suprema— son algo imprescindible a la vida social habanera en estos meses de la «saison» invernal.

Tiene la fiesta de esta noche, entre otros muchos, el máximo aliciente del «show» con números tan interesantes como los que ofrecen Ramón y Renita, los grandes bailarines de salón, de internacional renombre; Margot Alvariño, la celebrada cantante cubana, reina del pregón y la aplaudida pareja de rumba formada por Gustavo y Elba.

La Orquesta Gran Casino, del profesor René Touzet, y el Conjunto del Ritmo de Armando Valdespí, llenarán el programa bailable hasta la madrugada, como de costumbre.

Cuanto a la comida, se servirá un exquisito «dinner de luxe» al precio de dos pesos cincuenta centavos el cubierto.

Para reservaciones de mesas: teléfono MO-7548.

Para la fiesta de moda del próximo sábado anuncia la Dirección del Casino una atracción de primer orden.

No es otra que el debut de «Los Rancheros», magnífico trío de trovadores mexicanos considerados como los mejores del momento actual.

«Los Rancheros» han alcanzado un éxito extraordinario este invierno en Nueva York y vienen precedidos de enorme fama.

Viajan a estas horas rumbo a nuestra capital a bordo del turbo-eléctrico «Oriente», que llegará a nuestro puerto en la mañana del sábado.

En la gran fiesta de moda del sábado estrenará Renita, la bella compañera de Ramón, un precioso vestido que corresponde a una de las más elegantes creaciones del Departamento francés de «El Encanto».

Un modelo que es un prodigio de corte, de línea y de estilo.

El Cuarteto Luna, siempre aplaudido, volverá a amenizar las noches de moda del Casino. El sábado próximo, como el anterior, actuará en el Bar durante toda la noche.

Repetiremos una vez más para general conocimiento que el Casino abre sus puertas todos los días a las tres de la tarde, sirviéndose siempre un exquisito buffet como obsequio a la concurrencia.

BODA ELEGANTE.—Pasado mañana, a las nueve y media de la noche, se celebrará una boda que promete revestir gran lucimiento.

Se llevará a cabo en la Iglesia de San Juan de Letrán y serán los contrayentes la bellísima señorita Mercedes G. Pumariega y Casas y el correcto joven José Canto Domínguez.

Un lindo decorado floral lucirá esa noche el templo de los Dominicos.

Basta decir que ha sido encomendado al buen gusto de los floristas insuperables de la «Casa Trías», el famosísimo jardín del Vedado, que una vez más nos darán pruebas de su arte y de su chic.

También con la firma de la «Casa Trías» será el ramo de mano que portará esa noche tan gentil novia.

Serán padrinos el señor Arturo G. Pumariega y su esposa Asunción Casas, padres de la novia.

Como testigos por ella darán fe los doctores Ricardo Núñez Portuondo, Francisco de J. Velasco y Pedro A. Bosch, el Comandante Alberto Barreras y los señores Elpidio Domínguez, Enrique Escoto, José Saureau y Wifredo Hiráldez.

Y por el novio los señores A. W. Benson, O. J. Fisher, J. García Loyola, Guillermo López, Federico Remos, Luis Costa, Juan Menéndez y Jacinto Gabidia.

Durante la ceremonia cantará el «Ave María» de Gounoud y otras composiciones, la encantadora señorita Carmita Quintana.

Tema para la crónica.

Hoy cumplen diez años de casados, Boda de Lata, el señor Jorge J. Posse y su gentil esposa Javiera Walcott.

Llegue hasta el feliz matrimonio nuestra enhorabuena.

DEL CIRCULO MILITAR Y NAVAL.—Están al agotarse las invitaciones para el baile de mamarrachos que tendrá lugar en el elegante balneario de la playa de Mariano, el próximo sábado, día 19, a las nueve de la noche.

Baile que marcará el inicio de un brillante programa de fiestas acordado por esta prestigiosa asociación para el año actual.

Varios afamados conjuntos musicales, entre los que sobresale la orquesta de los Hermanos Le-Batard tienen a su cargo los bailables de esta simpática fiesta, la primera en su clase que se celebra en el Círculo Militar y Naval, post 4 de Septiembre de 1933.

El adorno floral ha sido encargado a los Hermanos Armand, lo que ya es una garantía de belleza.

(Continúa en la página ONCE)

Sombreros, Vestidos, Bolsas...
Todo de verano, acaban de llegar.
CHEZ
Mathilde Cumont
Prado 88.

MUSICA Y MUSICOS

Brahms, Edith Mason y la Filarmónica

De las cuatro sinfonías escritas por Johannes Brahms, posiblemente la No. 2 op. 73, en Re mayor, es la más popular, la que más ha llegado a la generalidad del público.

Su estructura, sin carecer de solidez, es ligera, transparente. Su contenido, sin embargo, es vigoroso. Hay en ella momentos pesimistas, pero son fugaces; la melodía es grata y abundante; la cuerda lírica se hace sentir durante toda la sinfonía, que a veces toma aspecto juguetón, resplandeciendo en ella una sana alegría.

La coda del primer movimiento: «Allegro ma non troppo», es de mágico efecto y la transición del suave «allegretto grazioso» al «presto ma non assai» ofrece un fuerte contraste; aquí el compositor, usando el mismo tema, cambia completamente su aspecto, cambio no sólo de velocidad, de «tempo», sino también de ritmo. Efecto curioso y raro.

Esta Segunda Sinfonía de Brahms es realmente hermosa y la Orquesta Filarmónica adecuadamente dirigida por Amadeo Roldán, consiguió expresarla con bastante acierto, recibiendo muchos aplausos al terminar, aplausos que también conquistaron con su interpretación del poema sinfónico de Franz Liszt «Mazeppa», que terminó brillantemente el concierto.

Como solista presentó la Filarmónica a una famosa cantante del Metropolitan y la Chicago Operas: Edith Mason, soprano lírica, artista, en toda la acepción de la palabra.

Edith Mason, elegantemente vestida de negro, comenzó con el aria de «Las Bodas de Figaro», de Mozart: «Deh vieni non tardar», que la artista dijo con refinamiento y exquisitez, propiedad extrema y fraseo impecable. Su interpretación de Mozart es, en verdad «mozarteana».

Después de Mozart, dos preciosas canciones de Richard Strauss, el más grande de los compositores alemanes contemporáneos, a quien se puede calificar con toda propiedad de «Maestro». Sabido es el dominio absoluto que Strauss posee de la técnica instrumental y la dificultad inmensa que presenta la interpretación de sus obras. Aún en las de su primera etapa como compositor, cuando escribía cosas más sencillas e íntimas, entre ellas, cincuenta canciones, muchas de las cuales son de mérito extraordinario, esas canciones son muy difíciles de cantar y muy difíciles de acompañar.

Edith Mason eligió para cantarlas ante nuestro público, las tituladas: «Allerseelen» (Día de todos los Santos) op. 10 No. 8 y «Serenata» op. 17 No. 2.

La primera «Allerseelen» fué escrita en 1882. Los versos son de Hermann von Gilm. Compuesta para voz y piano, esta versión orquestal que acompañó a Edith Mason, resulta a veces algo cargada. A pesar de ello, se oyó bien a la artista que expresó, admirablemente, toda la emotividad que encierra.

La segunda «Serenata», se ha popularizado mucho por su ligereza y brillantez; el acompañamiento tal parece, a veces, gorgeo de pajarillos; es bellísima y la Mason conquistó con ella un triunfo inmediato. La letra es de von Schack y la música fué escrita en 1886.

Edith Mason hizo de ambas una verdadera creación de arte.

Finalizó la admirada cantante, con la popular aria de la opera de Puccini «Madame Butterfly», «Un bel di vedremo», que dijo con toda la intensidad dramática que requiere. En su voz había emoción y había colorido tonal. La calidad lírica del órgano vocal de Edith Mason, ha sido siempre de suma belleza. En la artista hay inteligencia; hay «corazón». Por eso que reuniendo Edith Mason esas cualidades, tenía necesariamente que surgir en ella la artista, la verdadera «artista». El valor de las cosas no está en la «cantidad», sino en la «calidad». Edith Mason a su vocalismo puro une una dicción espléndida; es una cantante que no fundamenta sus triunfos en asombrar con agudos kilométricos ni estentóreos, sino en conquistar con la pureza de su estilo, con la sinceridad y legitimidad de su arte.

Edith Mason recibió entusiastas y prolongados aplausos por su actuación, concediendo gentilmente como «encores» el vals de «Romeo y Julieta» la ópera de Gounod y la antigua melodía irlandesa del siglo XVII «The Last Rose of Summer», que von Flotow introduce en su ópera «Marta». Fué acompañada al piano por una gentil y distinguida dama, Mrs. Charlotte Caldwell, amiga de la artista, pianista de gran mérito y que a pesar de no dedicarse profesionalmente al piano, ha colaborado con Miss Mason en varias ocasiones, con decidido éxito.

Nuevo acierto y nuevo triunfo para la Filarmónica, la presentación de Edith Mason.

El recital de Sinanian

Como venimos anunciando, se efectuará hoy, jueves, día 17, a las 9 de la noche en la sala del Conservatorio «C. A. Peyrellade» (Reina 141).

En el programa figuran las obras siguientes:

1.—Sonata VI en Mi mayor, de Haendel.
2.—Preludio y Allegro, de (Pugnani) Kreisler.
3.—Deep-River, de Taylor-Powell.
4.—Le Cou-cou, de Daquin-Manen
5.—Nigun, de Bloch.
6.—Kélé-kélé, de G. Sinanian.
7.—Movimiento Perpetuo, Novacek
8.—2do. Concierto en Re menor, de Wieniawski.
9.—Ave María, de Schubert-Wilhelmj.
10.—Danzas Eslavas, de Dvorak-Kreisler.
11.—El alma del armenio, de Tavitian-Sinanian.
12.—Malagueña, de Sarasate.
La Follia, de Corelli.
Acompañante: Esther Ferrer.

Como puede apreciarse, el programa de Sinanian es ameno e interesante.

Nena Benítez.

Combata el Estreñimiento CON
FRUCTINES-VICHY
DELICIOSOS BOMBONES LAXANTES PURGANTES Y DEPURATIVOS
NI TOXICOS NI DRASTICOS NI IRRITANTES.

BORDADOS
PLISADOS — LABORES
HNAS. CAMPS
LINEA y 12 — F-5402
VEDADO.

De alta elegancia y BAJO PRECIO

Las reformas y ampliación del Departamento de Caballeros de «La Nueva Isla», que han sido ya terminadas, le ofrecen a usted la mayor oportunidad para hacer sus regalos de San José. Con este motivo la gerencia de esta casa, ha dispuesto una considerable rebaja de precios en todos sus Departamentos, para festejar al mismo tiempo efeméride tan señalada.

VEA ALGUNAS OFERTAS ILUSTRADAS

No. 1.—1 Camisa de Poplín Inglés con dibujos al relieve 2.25
No. 2.—1 Elegante monedero piel vienesa, en su estuche 1.75
No. 3.—1 Payama Satín Brocado con dibujos futuristas a 8.00
No. 4.—1 Corbata dibujos originales de fantasía marca "Reporter", en su caja 0.73
No. 5.—3 Pares calcetines seda con dibujos, dibujos de Primavera . . 1.50
No. 6—Media docena pañuelos bordados en blanco y color, en su caja 1.75
No. 7.—1 Juego de yugo y prendedor de corbata en su estuche . . 1.25

OTRAS SUGESTIONES INTERESANTES PARA REGALOS

PAYAMAS de Crepé de seda color entero, estilos modernistas, a . . 4.00
BILLETERAS con cantoneras de oro garantizado en su estuche, a 6.00, 5.00, 3.00 y 2.25
JUEGOS de Yugos de gran fantasía, de 1.75 y 2.00. Como oferta especial, a 0.75
CAMISAS de Poplín Inglés, surtido en dibujos de Primavera, a 2.00, 1.50 y 1.25
JUEGOS de Billetera y monedero, cantoneras de oro garantizadas en su estuche, a 5.00, 4.50 y 4.00
CINTURONES de acero elástico, en su caja, muy propios para un regalo, a 1.35

Regalos para las Josefinas

En cualquier Departamento de esta casa encontrará usted un fino regalo para ellas con el más elegante sello de distinción y la ventaja de obtener el precio más ventajoso. Visite los Departamentos de PERFUMERIA, TEJIDOS, ROPA DE CAMA, MEDIAS, VESTIDOS, CARTERAS y ROPA INTERIOR FEMENINA, donde podrá comprobarlo.

PRECIOS, LOS MAS BAJOS DE LA HABANA.

Compre en Monte, la Calle del Pueblo

LA NUEVA ISLA
LA CASA DE MEJORES ARTICULOS Y MAS BAJOS PRECIOS
MONTE Y SUAREZ — TEL: A-6893

CLINICA DE OJOS
DR. ENRIQUE CUELLAR DEL RIO
DIRECTOR OCULISTA
Consultas: 9 a. m. a 7 p. m. REINA No. 88. Teléfono M-7766

M.E.C.D. 2016

Detener la TOS no es suficiente ¡HAY QUE CURAR la causa!

Solo el JARABE FAMEL, medicación completa al Lactocreosota soluble, calma la tos desinfecta, cicatriza, vitaliza y reconstituye las mucosas y los bronquios. Adoptado por los Médicos y Hospitales del Mundo entero.

CONSULTE SU MEDICO

De venta en todas farmacias

JARABE FAMEL

Para su SALUD TOME AGUA PLUTO LE DARA ALIVIO EN 1 HORA

ALIVIESE CON SLOAN

FARMACIA DROGUERIA TAQUECHEL Obispo 27-Tel. A-2146 DE TURNO LOS VIERNES

FARMACIA DROGUERIA DE "JOHNSON" DE TURNO LOS LUNES Obispo No. 30 TELEFONO-A-2129.

"LA MAYOR" 35 EDIFICIOS 700 EMPLEADOS SARRA DROGUERIA ABIERTA TODOS LOS DIAS TODA LA NOCHE LOS MARTES A-8026 A-3641

FARMACIAS DE TURNO HOY

JUEVES

DESDE BAHIA A PASEO DE MARTI (PRADO)

Calle y Núm.	Teléfonos
Monserrate No. 45	M-2126
Monserrate y Tte. Rey	M-4413
Aguiar y Chacón	M-6443
Egido No. 8	M-2544
Aguacate No. 142	M-1288
Cuba No. 126	A-0830
O'Reilly No. 76	M-4000
Amargura No. 44	M-9625
DE PASEO DE MARTI (PRADO) A P. VARELA (BELASCOAIN)	
Trocadero y Crespo	M-5533
Galiano No. 41	M-9015
San Lázaro No. 99	M-2545
San Lázaro No. 257	U-6655
Monte y San Nicolás	M-5030
Aguila No. 134	M-4386
Someruelos No. 26	M-5003
Sitios y Campanario	M-4508
Neptuno No. 6	M-3377
Manrique y Dragones	M-4774
Vives No. 186	A-6162
DE P. VARELA (BELASCOAIN) A AVE. DE MENOCAL (INFANTA)	
Salud 173	U-6829
Belascoain 86-E	U-1717
Infanta y Príncipe	M-6873
Infanta y Veiázquez	A-7560
San Rafael y Hospital	U-6050
Virtudes y Oquendo	U-6775
Belascoain y Neptuno	U-5002
Belascoain No. 50	U-6600
Romay 55	M-4470
Monte 411	M-5266
Oquendo y Benjumeda	
VEDADO	
17 entre E. y F	F-6110
17 y 4	F-2333
Línea entre J y K	F-6113
Calzada entre 2 y Paseo	F-6174
23 entre 8 y 10	F-2323
5 y G	F-4488
VIBORA	
10 de Oct. y Josefina	I-7702
Concepción y Porvenir	X-3030
O'Farril y J. A. Saco	I-7730
Santa Catalina y Cortina	I-7786
JESUS DEL MONTE Y SANTOS SUAREZ	
J. del Monte 204	X-3033
J. del Monte 280	I-7230
Zapote No. 22	I-5151
LUYANO	
Calzada de Concha No. 4	X-2222
Luyanó No. 211	X-1078
Villanueva y Santa Ana	I-3133
CERRO	
Buenos Aires y Paz	I-3093
Calzada del Cerro 787	I-7475
San Pablo 36	U-1807
Gravina 14	U-6873

Este grupo deberá prestar servicio público todo el día y la noche de los domingos siguientes:

Enero 23 — Mayo 29 — Octubre 2
Marzo 6 — Julio 10 — Noviembre 13
Abril 17 — Agosto 21 — Diciembre 25

Estos turnos han sido acordados en cumplimiento de lo dispuesto en el Art. VI del Decreto-Ley 2604 de 7 de Noviembre de 1934.

SOCIEDADES ESPAÑOLAS

POR ACUERDO DE LA DIRECTIVA, «HIJAS DE GALICIA» TENDRA PROXIMAMENTE EN SU GRAN SANATORIO MAS APARATOS MODERNOS, QUE BENEFICIARAN A LOS SOCIOS

La junta directiva de la sociedad «Hijas de Galicia», celebró una interesante sesión ordinaria últimamente, bajo la presidencia de su titular, señor José Castro Molina, actuando de secretario, el señor Antonio Bouso y Bouso y con la asistencia de casi todas las señoras y señores vocales.

Aprobadas las actas anteriores, la junta se mostró conforme con los informes de Dirección, Administración y Consultoría Legal, en los cuales se detalla la labor rendida en el sanatorio «Concepción Arenal», durante el próximo pasado mes de febrero, por el cuerpo facultativo, así como las actividades de carácter administrativo, desarrolladas y las consultas evacuadas por los abogados consultores, doctores: Alfredo Blanco Guerra y Enrique Llansó Ordoñez.

Fueron aprobados los informes de la comisión administrativa, comisión de visitas, comisión de víveres y comisión de farmacia. La junta directiva autorizó a la comisión administrativa para que proceda a realizar distintas obras en el sanatorio «Concepción Arenal» y a adquirir un enfriador de agua, eléctrico, con destino a la secretaría social. Asimismo autorizó a la comisión de farmacia para que proceda a la adquisición de magníficos aparatos con destino a la especialidad de garganta, nariz y oídos.

También quedó autorizada la comisión de farmacia, para adaptar un local en el pabellón 4, con destino al servicio de metabolismo, e instalar en el mismo un magnífico aparato. Después de resolverse distintos asuntos sobre correspondencia de dirección, administración y asociadas, se concedió un voto de confianza a los señores que integran la mesa de gobierno, al objeto de que continúen adaptando convenientemente el nuevo local de secretaría, instalado en la planta baja del Centro Gallego.

A FIN DE DESTINAR UN PABELLON A LA MUJER Y AL NIÑO, SE VAN A EFECTUAR OBRAS EN LA QUINTA «COVADONGA»

La junta directiva del Centro Asturiano, impartió últimamente su aprobación a los planos y pliego de condiciones que regirá en la subasta de las obras de adaptación del moderno pabellón «Simón Corral», de la casa de salud «Covadonga», para destinarlo a la clínica de la mujer y del niño.

Es de tal importancia esta especialidad y tanto se interesan por el buen acondicionamiento de las asocidas los dirigentes del Centro Asturiano, que se han hecho todos los estudios para la adaptación de tan importante especialidad a base del pabellón más moderno del sanatorio.

Los mayores adelantos en la ciencia médica y en la ingeniería al servicio de la misma serán aplicados en la adaptación de esta importante clínica, la que estará dotada de salas de operaciones y sus anexos, departamento de consultas, salas para enfermas de medicina general, salas de partos, salas para enfermas de cirugía y ginecología. En los departamentos operatorios habrá aire acondicionado.

También irá en el pabellón «Simón Corral», la especialidad del niño, importante faceta de los servicios de la casa de salud «Covadonga», que tiene capital importancia para la medicina por cuanto es en la edad infantil cuando la preventiva tiene su más alto valor. Una de las salas de este espacioso pabellón será dedicada al niño exclusivamente.

Y a estas positivas ventajas para las damas que les ofrece la casa de salud «Covadonga», hay que añadir el auxilio de los magníficos servicios que en otros órdenes son extensibles a la mujer, como el departamento de electricidad médica, (Rayos X) y terapia profunda, el excelente laboratorio, sala de baños, etc., etc.

PASADO MAÑANA, EL REGIO BAILE DE DESPEDIDA EN EL PALACIO DE GALICIA

Estupendo sobre toda ponderación ha de ser el baile «Los Mamarrachos» el sábado próximo en el Centro Gallego y en el teatro «Nacional» a la vez. Cerrará con broche de oro la brillante serie de bailes carnavalescos de pensión con que la popular sociedad regional ha contribuido a dar mayor animación y lucimiento a las fiestas de «Momo», cuya despedida tendrá caracteres de apoteosis.

Entre los muchos elementos que tomarán parte en esa apoteosis figura una numerosa comparsa organizada «ad hoc», que ha de destacarse notablemente por su originalidad y por su gracia chispeante. La orquesta de Antonio María Romeu ejecutará a la una de la noche con dieciseis profesores el danzón «Linda Cubana», para lo cual cuenta con la cooperación de los profesores de la jazz band «Sevilla Biltmore». Este número extraordinario como final de temporada se llevará a cabo desde el escenario del salón de fiestas del Centro.

Los amantes de la música vernácula están de plácemes y seguramente habrán de agradecerle al mago del danzón ese ofrecimiento espontáneo, que dejará un grato recuerdo de estos bailes carnavalescos del Centro Gallego y el teatro «Nacional», que no sólo han mantenido su fama tradicional sino que la han acrecentado.

Al día siguiente domingo, a las dos de la tarde, tendrá lugar el baile infantil, para el cual se facilitan invitaciones en la Secretaría de la Sección de Orden. Y el sábado 26, en los salones del Centro, un baile de disfraz para los socios y sus familias exclusivamente.

EL CLUB DE CANTINEROS Y SU HOMENAJE AL ARBOL

Cumpliendo acuerdos de su Asamblea General, dispónense los socios del «Club de Cantineros de la República de Cuba», a dedicar un magnífico homenaje al Arbol, en los poéticos jardines «La Cotorra», situados en la Loma de la Cruz, Guanabacoa.

Ese destacado festival se celebrará el día 27 del mes en curso, desde las 10 de la mañana a las 8 de la noche.

El popular propietario de los jardines, señor Claudio Conde, ha reservado centenares de mesas para las numerosísimas familias que han solicitado su reservación.

Dos orquestas de las más afamadas y un septeto amenizarán ese acto. La entrada es gratis para los asociados y sus amistades, por rigurosa invitación.

Los concurrentes a ese festival (que hará época en Cuba), podrán hacerlo por las rutas 3 y 5 de los Omnibus Aliados, los que pondrán para el mejor servicio de los millares de concurentes que asistirán a tan señalado festival, un servicio especial hasta los jardines «La Cotorra».

El Comité de Damas del «Club de Cantineros», que lo componen un centenar de bellas y elegantes damitas, está realizando toda clase de esfuerzos porque esa fiesta supere a todas las que ha celebrado la colectividad de los Cantineros.

NO PUEDE VD EVITAR LA LLUVIA pero podra evitar EL CATARRO merced a las verdaderas PASTILLAS VALDA

MATINEE Y VERBENA DE DISFRAZ EL DOMINGO EN EL CENTRO CASTELLANO

El domingo próximo, día 20, tendrá efecto en los salones del Centro Castellano, Egido número 2, la matinée bailable de disfraz de costumbre, la que será amenizada por la orquesta de Cheo Belén Puig y el septeto «Gloria Matancera».

Por la noche, comenzando a las nueve, se celebrará un regio baile de disfraz en los propios salones del Centro Castellano, se bailará hasta las cuatro de la mañana.

Este baile en el palacio de los castellanos, además de estar rodeado de alicientes numerosos, es la única fiesta que se celebra en la Habana. Dicho acto será amenizado por Belisario López, Cheo Belén Puig, el septeto «Gloria Matancera», el jazz band «Caribe» y el quinteto «Tomé».

Desde las dos de la tarde se estará bailando el domingo en el Centro Castellano, hasta las cuatro de la mañana.

MOVIMIENTO DE ENFERMOS HABIDO EN «LA BENEFICA»

Entradas: Emilio Domínguez Formoso, Dositeo Pardo Gómez, Vicente Novo López, Saúl Mazón Alvarez, Angel Fernández López, Pedro Lerribo, Juan Antonio Martínez Rivera, mando Díaz Rodríguez, Juan Cid Donuel Prieto Anello, (de Aguada); Argaspi Lombardía, (de Florida); Manrique Díaz Rivero y Saturnino Lorenzo Alvarez, (de Caibarién).

Salida: José Expósito Iglesias, (de Cárdenas); José Barros Rego, José Calvo Sobrado, José González Murado, Manuel Martínez Vila, Carlos Martínez Rodríguez, Manuel González Lagoa, Vicente Vilaboy Mesía, Armando Fernández Lamelas, Cándido Mosquera Corral, Luis Polo Peña, Ramón Pardo Caldelas, Benito González Alvarez, Eduardo González Montes, (de Güines); Guillermo López Rodríguez, (de Camagüey); Julio Vázquez Meléndez y Pascasio Inés Durán Perán.

EL SERVICIO MEDICO A DOMICILIO ES MUY EFICAZ EN EL C. DEPENDIENTES

Gracias a la actividad de la «Asociación de Dependientes del Comercio», sus asociados disponen hoy de una serie de servicios de suma importancia. En el orden de la salud, no sólo disponen de un gran sanatorio, donde hospitalizarse, que figura entre los primeros de América, sino también de una asistencia que se extiende hasta el propio hogar, pues que las damas y los niños son visitados en el domicilio particular tan pronto como solicitan el servicio médico. A esos efectos «La Purísima Concepción», dispone de un automóvil-cuna, que traslada al facultativo, sin pérdida de tiempo, a la residencia del enfermo. En el propio lecho del paciente le reconoce y formula las indicaciones del caso. Después la farmacia se encarga de despachar rápidamente los medicamentos; y así el niño o la asociada enfermos se curan sin necesidad de abandonar el domicilio.

Este servicio es permanente. Se monta guardia por el médico de turno, para atender cualquier petición de la calle. Con lo cual se logra una asistencia rápida, atendiéndose el aviso del enfermo inmediatamente.

Como se ve, es un beneficio este de enorme valor. Muy adecuado, por añadidura, a las costumbres del país, pues es sabido que muchos enfermos gustan de los cuidados de la familia; y en el caso de los niños, éstos son tratados en sus enfermedades, gracias a la visita domiciliaria bajo la mirada de sus padres.

BAILE DEL CLUB ESPAÑOL

Pocos días faltan para la monumental verbena que como homenaje a Joseíto Fernández, se celebrará el próximo domingo en el «Club Español», de 6 y 17, en el reparto Almendares.

Una iluminación fantástica así como arreglo de los jardines han ofrecido para esa noche, los muchachas del «Club Español». Esto unido a la calidad de los conjuntos que la amenizará, tales como Riveiro, con Joseíto, la «Sonora Matancera», el «Bolero 193,» el quinteto «Barcalés» y la «Lira Matancera», harán que esa noche no pueda darse un paso en los amplios salones del club.

En treinta centavos, se ha fijado la cuota de entrada, y dado el entusiasmo que se advierte auguramos un éxito rotundo a tan simpática fiesta.

ACTOS PARA HOY

AGRUPACION ARTISTICA GALLEGA: Baile denominado «Jueves de Moda», por la noche, en sus amplios salones de Zulueta 46, altos. Dicho acto al que pueden asistir todos los socios, será amenizado por uno de los más aplaudidos conjuntos.

CENTRO GALLEGO DE LA HABANA: Junta importante de la Comisión Ejecutiva, a las nueve de la noche, en el palacio social, para la cual cita el secretario, doctor Alfredo Blanco Guerra.

CENTRO ASTURIANO DE LA HABANA: Junta de Instrucción y de Altas y Bajas a las ocho y media de la noche, en el palacio social.

UNION PROGRESISTA GALLEGA: Asamblea general de asociados, a las nueve de la noche en Prado 115, altos.

ASOCIACION DE REPRESENTANTES DEL COMERCIO: Junta del comité pro festival «Ideales», a las nueve de la noche, en Reina número 3, altos.

CENTRO DE DEPENDIENTES: Junta de la Sección de Beneficencia por la noche en el palacio social.

CIRCULO PRAVIANO Y CIRCULO OVETENSE: Junta de directiva, por la noche, en el Centro Asturiano.

BENEFICENCIA ASTURIANA: Junta importante de la directiva, a las ocho y media de la noche, en Corrales número 2 para la cual cita con gran interés el secretario, señor Jesús María López.

JUVENTUD ASTURIANA: Junta de la directiva, por la noche, en Prado 115, altos, cita el secretario, señor Federico Cotarelo.

FIESTAS PROXIMAS

HIJOS DEL AYUNTAMIENTO DE POL Y SU COMARCA: Banquete de confraternidad social, en conmemoración del décimo aniversario de su fundación, el domingo a la 1 de la tarde, en los jardines «La Cotorra».

BALNEARIO DEL CASINO ESPAÑOL: Banquete en honor del nuevo contador público, señor Antonio Pérez López, el domingo a la 1 de la tarde.

HOTEL «INGLATERRA»: Homenaje al señor Julio Pastor, por su triunfo literario, el sábado por la noche.

CENTRO GALLEGO DE LA HABANA: Grandiosa verbena para despedir el carnaval, el sábado en sus propios salones y en el teatro «Nacional». Dicho acto será amenizado por los ocho mejores conjuntos.

SALONES DEL CLUB ESPAÑOL DE ALMENDARES: Homenaje bailable a Joseíto Fernández, el domingo por la noche, con la cooperación de varios notables conjuntos. Dicho club se halla en 17 esquina a 6.

LICEO DE MEDINA: Magnífico baile el domingo, por la noche en sus amplios y frescos salones de 23 esquina a D, Vedado, amenizado por la gran orquesta de Emilio Parada.

CLUB HISPANO HABANERO: Brillante matinée de disfraz el domingo, en el Centro Castellano. Por la noche habrá gran baile, también de disfraz, amenizado por los mejores conjuntos.

CLUB DEPORTIVO ASTURIAS: Regio baile de carnaval el sábado por la noche en sus amplios terrenos de Estrella y Subirana.

CONCURSO DE SIMPATIA EN LA ESTUD. CERVANTES

La Sección de Propaganda de la Estudiantil Cervantes, ha dado inicio al segundo gran Concurso de Simpatía social, con un extraordinario éxito. La primera Sección en postular su candidata lo ha sido la de Propaganda, que presenta a la bella señorita Isabel Rey, secretaria de la Sección Femenina. También ha presentado su candidata la Sección de Cultura, haciéndose representar en la señorita Aurora Gómez. Las secciones de Sports, Juegos Licitos, Fiestas y Hacienda presentarán próximamente sus candidatas. Además, sabemos de distintas señoritas que serán presentadas por algunos grupos de asociados, existiendo ya un enorme entusiasmo para la presentación de votos al primer escrutinio.

Todas las asociadas podrán participar en este concurso, a cuyo efecto podrán solicitar en la Secretaría las bases correspondientes.

En días pasados se reunió la Sección Femenina, bajo la presidencia de la graciosa y simpática señorita Conchita Morales, tomando diversos e interesantes acuerdos, entre los que se destaca la celebración de una gran verbena bailable, próximamente, en todo el edificio social. Han sido nombradas ya las comisiones que tendrán a su cargo la organización de la misma.

ACTIVIDAD QUIRURGICA EN «NTRA. SRA. DEL PILAR»

Se halla recluído en la afamada clínica «Ntra. Sra. del Pilar» el joven asociado de la misma Manuel Pallés Valdés. Una arriesgada y urgentísima intervención quirúrgica fué necesario practicarle a este joven; intervención que realizó con el mayor éxito el Dr. Enrique del Rey, cirujano competentísimo que presta sus servicios en dicha clínica.

Dentro de breves días pasará a su domicilio, completamente restablecido, por lo cual se muestra agradecidísimo, tanto del Dr. del Rey como de todo el personal de la Clínica, «Nuestra Sra. del Pilar» por la esmerada asistencia que ha recibido en la misma.

MAS NOTICIAS DE ESPAÑA HA RECIBIDO LA C. ROJA

Gustoso ofrecemos la relación de personas que tienen noticias de residentes en España, en el departamento de información de la Cruz Roja Cubana, recibidas de la Cruz Roja Internacional.

Juan Torres, de Catalina Ribas, Ibiza; Eloísa Mora de Navarro, de Ramón Navarro Mora, Segorbe; José Pausas Oraña, de Rosario Oraña de Toro, Mallorca; María Pérez Mendoza, de José Ros Reig, Ibiza; María Luisa Martínez, de Alejandro del Valle, Barcelona; Oralina Fernández de Colas, de Luis Colas Herería, Valencia; Juan A. Pazos Capote, de Mario Alfredo Capote, Villalba; Luciano Dávalos, de Pascual Carretero, Madrid; Benigna Girón, de María Girón, Madrid; Manuel Fernández de la Somera, de Mercedes Arrufat Giner, Madrid; Eduardo Butamante, de Paquita Benavente, Barcelona; E. Benavente, de José García, Barcelona; Julio Power, de Félix Sánchez, Madrid; Luis Rubiales, de Roque Lage, Cádiz; Jesusa Díaz, de Carmen Varela Díaz Coruña; Covadonga Iglesias de Amelia Iglesias Colombres.

Dr. OVIDIO MIRANDA

Cirujano-Dentista de «Hijas de Galicia» y del «Centro Gallego».
Consultas de 8 A. M. a 10 P. M.
Luz, número 67, esquina a Villegas. Teléfono M-9252.

¿Sé Siente Ud. Débil Con DOLOR DE CINTURA?

DIA TRAS DIA aquel mismo sordo mortificante dolor a través de los riñones—el mismo absoluto hastío y abatimiento—el mismo temor de complicaciones más serias. No es de sorprenderse de que millares de hombres y mujeres se preocupen y desalienten por éstos recurrentes ataques, que son la causa de desdichados y fatigantes días y noches de sueño interrumpido y nervioso desasosiego.

No desatienda estas oportunas advertencias de debilidad de los riñones. Las primeras señales de dolor de espalda o cintura, lumbago o dolores reumáticos, son indicaciones de peligro de la naturaleza, y no debiera perderse tiempo en dar a los riñones la ayuda que necesitan. *Demora en atenderse es peligrosa* y con frecuencia conduce a serias consecuencias.

Los riñones son el principal medio de la naturaleza de eliminar de la sangre ácidos e impurezas. Si los 24 kilómetros de tubos renales no funcionan como es debido, los desechos permanecen en el cuerpo. Es esta una causa corriente de dolores de espalda o cintura, falta de energías, el que se tenga que levantar durante la noche, lumbago, pies y tobillos hinchados, hinchazón debajo de los ojos, dolores de cabeza, vahidos.

Dé a sus riñones la ayuda que necesitan. Pida Píldoras de FOSTER a su farmacéutico—se usan con éxito en todo el mundo. Proporcionan pronto alivio y ayudarán a la eliminación de venenos de los tubos de los riñones. No corra el riesgo de serios malestares de los riñones, debido a desatención, cuando las Píldoras de FOSTER pueden obtenerse fácilmente y son de completa confianza. Haga una prueba *ahora mismo* y evite sufrimientos innecesarios.

Los Riñones Son los Centinelas de Su Salud

TODA la sangre de su cuerpo circula por los riñones cada quince minutos, para ser filtrada de ácidos y desechos impuros. Personas saludables pasan más de un litro y eliminan más de un kilogramo de desechos. *Mantenga sus riñones saludables y ellos ayudarán a Ud. a conservarse bueno y sano.*

Ningún farmacéutico honrado ni aun sugerirá que hay algo tan eficaz como las Píldoras de FOSTER. Evite substitutos y no se deje engañar por aseveraciones exageradas y promesas.

PILDORAS DE FOSTER

Para los RIÑONES y la VEJIGA—De Venta en las Farmacias

¿Resfriado del pecho?

ALIVIESE CON SLOAN

FIGURAS UNIVERSITARIAS ASISTIRAN AL AGAPE EN HONOR DE J. PEREZ LOPEZ

El domingo próximo, día 20, a la 1 de la tarde se celebrará en el salón de fiestas del lujoso balneario que el «Casino Español de la Habana», posee en la playa de Marianao, un gran banquete que los amigos del señor Juan Antonio Pérez López, le dedican con motivo de haber sido graduado de Contador Público en la Facultad de Ciencias Comerciales de la Universidad de la Habana.

El regocijo que todos ellos sienten bajo por el ideal, triunfo del talento por su triunfo, triunfo de la voluntad y de la perseverancia en el trayde la propia estimación, quieren compartirlo con el señor Juan Antonio Pérez López, en unos momentos de grata alegría.

Será un acto de distinción, al que concurrirán varias personalidades distinguidas en la Universidad, en el comercio y en la industria.

Los amigos que deseen asociarse a este homenaje pueden recoger sus tarjetas en la Beneficencia Gallega, teléfono A-6703 y en Muralla 70, señor Francisco Durán Soto.

IMPORTANTE ASAMBLEA HOY EN «UNION PROGRESISTA»

En la noche de hoy, jueves, tendrá lugar la anunciada asamblea de socios del Centro Gallego, convocada por «Unión Progresista Gallega», el gran partido que preside el señor Jesús Pérez Cabo, para tratar de la clausura de clases nocturnas en el plantel «Concepción Arenal».

Esa clausura produjo gran interés en los socios del Centro Gallego, los cuales, sin distinciones ni partidarismos, se disponen a asistir hoy a la citada asamblea para exponer sus opiniones.

La asamblea comenzará a las ocho y media de la noche, y tendrá lugar en Prado 115, altos.

A PROPUESTA DE LA DIRECTIVA, LA JUNTA GENERAL DEL CENTRO CASTELLANO OTORGO HONROSO TITULO AL SR. GARCILASO REY ALVAREZ Y OTROS VALIOSOS ELEMENTOS

Reciente se llevó a efecto en el «Centro Castellano» la junta general ordinaria, correspondiente al segundo semestre del año 1937, concurriendo numerosos asociados de la junta general y gran parte de los miembros de la directiva. Presdió la sesión el señor Vicente Bayón de Caso, en su carácter de presidente general, teniendo a su lado los miembros de la mesa.

Leída la convocatoria, se aprobo el acta anterior, dándose cuenta a continuación del balance del semestre, el resumen estadístico del año 1937 y un largo y documentado informe relativo a las actividades mantenidas durante el año. Se nominó a la comisión de glosa que tendrá a su cargo la fiscalización y examen del semestre segundo del año 1937, recayendo la designación en los siguientes señores: Angel Díez, Olegario Castresana y Matía Monterde.

A continuación y en consonancia con un acuerdo de la junta directiva, se otorgó por unanimidad el título de «Socio de Mérito», al señor Garcilaso Reya Alvarez, figura prominente que ha conquistado por su acertada intervención en el gobierno social, los más cálidos elogios y simpatías. La junta general acordó de la misma forma premiar los méritos de otros asociados que han rendido labor eficiente y provechosa para la institución, otorgando al efecto títulos de «Socios de Méritos», a los señores: José Alonso Franco, Vice 1ro.; Francisco Sánchez Tamame, Vicepresidente 2do.; y José Llamas Arana, tesorero general.

Estos títulos, en unión de los anteriormente concedidos a los señores Don Luis Vidaña Miguelez, Secretario de Honor; Alfredo Martínez e Indalecio Cimadevilla, de «Socios de Mérito», serán entregados en la solemne sesión que se celebrará la noche del 1o. de mayo próximo, la conmemoración del 29 aniversario de la fundación social, y finalmente como señal de simpatía y aprecio al señor Vicente Bayón de Caso, presidente general, se acordó ofrecerle en próxima fecha un banquete.

DAMAS DE LA COVADONGA

Ha sido dada de alta, completamente restablecida, la graciosa niña Francisca Menéndez y Moré, hija del acaudalado comerciante, señor Francisco Menéndez Carreño.

La simpática Francisca fué sometida a una arriesgadísima operación de apendicitis aguda que le fue practicada, con la maestría que le distingue, por el cirujano y profesor de nuestra Universidad, doctor Elpidio Stincer, gloria de la moderna cirugía.

Mucho nos complace enviarle la más sincera felicitación.

HOMENAJE A LOS PEPES EN EL «DEPORTIVO ASTURIAS»

Están de plácemes los Pepes, ya que el «Club Deportivo Asturias», organiza para el sábado un homenaje a los que en este día celebran su onomástico. Se trata de una formidable verbena de carnaval, que tendrá efecto en todos sus salones de Estrella y Subirana.

Como todas las fiestas del «Deportivo», este homenaje a los Pepes promete resultar brillantísimo, ya que en ello han puesto su empeño los muchachos de la Sección de Recreo, así como las gentiles damitas del Comité, del que es secretaria Nenita García.

Las orquestas de Cheo Belén, «Los Melódicos», la «Sonora Matancera» y el «Trío Criollo», actuarán en los salones del «Deportivo».

Tres valiosos regalos se sortearán el sábado, entre ellos, un valiosísimo estuche de perfume y, además, José Ramón Alvarez, el popular «Kuquito», obsequiará con un ponche exquisito a las primeras cincuenta personas que le feliciten.

• Para ese intenso dolor de cabeza que a veces se siente después de tomar bebidas alcohólicas, la Cafiaspirina es una salvación porque no sólo alivia rápidamente, sino que al mismo tiempo reanima y restablece el bienestar normal. La Cafiaspirina es un producto Bayer y Ud. ya sabe que "Si es Bayer, es Bueno!"

• Sea precavido: Tenga Cafiaspirina a mano.

Pida las tabletas de Cafiaspirina protegidas en papel CELLOPHANE.

CAFIASPIRINA alivia y reanima

SUAVE

ESTARAN REPRESENTADAS LAS DELEGACIONES DE C. ASTUR EN UN AGA

Una demostración m.ás de a y gratitud hacia el doctor Hernández Alborná, nuevo sub-director del sanatorio «Covadonga», la conm yen, sin duda, las adhesiones que tán llegando de las Delegaciones socios del interior, del Centro A riano, quienes desean concurr hacerse representar, los que por distancia no puedan asistir perso mente, al que será grandioso bai te en honor de dicho ilustre fac tivo; acto señalado para el 1 abril próximo, en el palacio

Aunque la comisión organiz no nos ha facilitado este dato, mos que desde lo más remoto de terior de la República empiec llegar dichas solicitudes, siendo una nota simpática y una elo prueba de la compenetración así, de la masa social del Centro turiano en todos sus actos de cia y progreso.

Es decir, que los socios y las gaciones asturianas de toda la pública desean figurar entre las hesiones, aunque, por la dista tengan que hacerse representar otras personas residentes en est pital.

REPUBLICA DE CUBA

CONSEJO NACION DE TUBERCULOSIS

Convocatoria para Oposiciones Directores de Dispensarios

Convocatoria para cubrir por sición las plazas de Directores Dispensarios «Furbush», «Joaqu Jacobsen», «Laennec» y «Cándido yos» en la ciudad de la Habana

Se admitirán solicitudes du los días 4, 7, 8, 9, 10, 11, 12, 14, 16 del corriente mes de Marzo 8 a. m. a 12 m. en la oficina la Secretaría del «Consejo Na de Tuberculosis» en la Calzada Columbia y Calle Octava, Marz expirando dicho plazo el 16 d corrientes a las 12 meridiano.

La oposición constará de tres tes:

Primera: Valorización del diente de acuerdo con el punte cial aprobado por el «Consejo cional de Tuberculosis».

Segunda: Prueba de capa práctica del aspirante, con expo de dos casos clínicos, bajo el aspecto de diagnóstico, pronóst tratamiento. Se concederán dos ras para el estudio, examen de casos y confección de la Hi Clínica antes de la exposición.

Tercera: Desarrollo por escri un tema elegido a la suerte candidato, cuyo temario con nará previamente el Tribunal. bunal concederá al exponente horas para desarrollarlo, queda juicio del Tribunal prorrogarlo día hora más. Terminado el señalado el candidato entrega tema al Tribunal para calificar

Para tener derecho a dicha sición los expedientes de los datos se ajustarán a las sig condiciones:

La valorización del expediente jará una suma no menor de cientos (400) puntos.

Serán admitidos los candidatos justifiquen más de cinco años cados consecutivamente a la cialidad, en servicios de Tube sis que ofrezcan la suficiente tía al Tribunal.

Los aspirantes comunicarán solicitud, la dirección de la In ción a la cual aspiran

M.E.C.D. 2016

CONCURRIRA EL ALCALDE AL HOMENAJE QUE SE RENDIRA A ROSILLO EL 17 DE MARZO

Declara en un balance la Compañía de Mercados Públicos que ha tenido pérdidas el pasado año. Por ello no pagará por concepto del impuesto de utilidades al Municipio

Firmado por el doctor Rodolfo A. Maruri, Administrador de la «Compañía de Mercados Públicos S. A.» se ha recibido en la Alcaldía, copia del balance general practicado en 31 de diciembre de 1937, y además, el análisis de la cuenta de ganancias y pérdidas tenidas durante ese año por dicha entidad.

Consigna en su informe el doctor Maruri, que como resulta del balance referido, no procede hacer pago alguno al Municipio por el 6 por ciento de utilidades que determina la Ley, pues se ha registrado una pérdida ascendente a la suma de 14,277.89 durante el año de 1937.

En el activo que se hace figurar en el balance expresado, consta la cantidad de $11.724,924.66 que es la misma del pasivo, consignándose como gastos los siguientes: por alquileres, $480.00; sueldos de administración, $17,765.00; limpieza del mercado, $15,432.89; sueldos del mercado, $4,615; y otros que no pudimos obtener, hasta la cantidad de $255,036.27

El expresado balance del Mercado Unico, será remitido al Jefe de Impuestos, doctor Antonio Lancis para su estudio, y después al Contador, para que ordene la comprobación técnica legal antes de ser aceptado tal y como lo ha informado el Administrador de la Compañía, doctor Rodolfo A. Maruri.

Perspectiva económica de la municipalidad.

De acuerdo con las disposiciones del Señor Alcalde Municipal, el Jefe del Departamento de Impuestos, está activando los cargos de recibos de contribuciones por concepto del Cuarto Trimestre de Industria y Comercio, que asciende a la suma de $387,000.00, que unido al cargo por Plumas de Agua y Metros Contadores del Primer Trimestre por la cantidad de $554,000.00 que se pondrán al cobro conjuntamente el día 1 del próximo mes de abril, hacen un total de $841,000.00.

Con el producto de las recaudaciones que se obtengan por el Municipio durante los diez primeros días que concede la Ley a los contribuyentes para pagar con bonificación del 5 por ciento, espera el Alcalde Municipal poder saldar todas las nóminas del pasado mes de febrero que aún están por liquidar y que ascienden a la suma de $130,000.00, así como abonarles sus haberes del actual mes de marzo a los empleados municipales y del Acueducto de Albear que importan en total sobre $180,000.00.

Además cuenta la Administración Municipal, para poder cubrir sus gastos del mes de mayo, con el importe de la recaudación que se obtendrá por concepto del Cuarto Trimestre de Fincas Urbanas, cargo que importa la cantidad de $540,000.00 y cuyos recibos serán puestos al cobro a más tardar, sobre el día 25 del mes de abril próximo, calculándose por los técnicos municipales que el mes más difícil para la actual administración, será el de junio que como último de Ejercicio se liquidará con los cobros que se obtengan durante el periodo de Ampliación.

Los repartos de cuotas.

Se recibieron en la Alcaldía Municipal los siguientes repartos de cuotas contributivas confeccionados por los gremios en cuestión para el próximo año de 1938-39 y que están siendo impugnados muchos de ellos por comerciantes que se consideran perjudicados.

Las tiendas de víveres finos, están integradas por 15 contribuyentes que pagarán en total al Municipio $2,895, con cuotas máximas de $500 y mínima de 65 pesos.

Pagarán la cuota máxima de acuerdo con el proyecto, «La Mía» de Zanja y Belascoain; Francisco Martín, de Obispo 40 y O-Reilly 37; y la Compañía Americana de Víveres, situada en Neptuno 101.

El reparto de contribuciones confeccionado por el Gremio de Almacenes de Artículos de Goma y efectos de Automóviles, está integrado por 20 contribuyentes que pagarán al Municipio en total $4,400.00, en el que figuran dos bajas con cuotas fijas de $200.00, siendo la cuota mayor que figura en dichos repartos, de $600.00 y la menor de $70.00.

Movimiento de fondos municipales

La recaudación obtenida por la Tesorería Municipal el día 14 del actual, según la nota facilitada por el Contador, fué como sigue: por ejercicio corriente, $3,364.18; por resultas, $638.66; para el Consejo de la Provincia, $705.81; y por plumas de agua, $181.22.

Existencia en Caja: de ejercicio corriente, $143.66; de Resultas, $506.27; del Consejo Provincial, $16,140.92; del Acueducto de Albear, $13,778.14; y por depósitos de todas clases, $211,504.39.

Venta de una casa en $3,000.00

Conoció la Junta de Amillaramiento del Municipio, de la siguiente trasmisión de dominio: Ante el notario doctor Eduardo C. Betancourt, vendió Ramón Laria y Caso, a Manuel Nasciro y López, la casa calle San Julio sin número, entre Enamorados y Este de la Línea en la suma de $3,000.00.

También se tomó inscripción de ventas más.

Cobros por apremios a morosos

Por la Jefatura del Departamento de Impuestos Municipales, se cobró la suma de $493.68 por contribuciones atrasadas a morosos y $270.35 por modelos 12 o nuevas licencias despachadas, que hicieron un total de $764.03.

Como de costumbre, los inspectores del Departamento continúan gestionando otros cobros.

Solicitudes de licencia

Remitió a la Alcaldía favorablemente informadas las Secretaría de Sanidad, las siguientes solicitudes de licencias para nuevas industrias y comercios:

De L. Russ, para tienda de tejidos sin taller en Paseo 657 entre 27 y 29 Vedado; Bernardo Pagés, tienda de tejidos sin taller en Aguila 92; Compañía Cubana de Oxigeno, para tienda de Ferretería en 10 de Octubre 136 y 138; Tropical Films de Cuba, para alquilador de películas en Aguila 63; José Prieto y Cía., para tratantes en maderas del país, Chamorro, Vives y Puerta Cerrada; José Planas y Villar, tienda de Instrumentos de matemáticas en Neptuno 162; Calixto Triana Chávez, taller de reparación de automóviles en Zapata 22; Jesús López Rivero, para Rastro en Avenida 10 de Octubre 203; Isidro Alfonso y Suárez; Tienda Mixta en Obispo 22 A; Sánchez Loret de Mola y Hno., Depósitos sin venta de Almacén de Víveres, en Aguilar 112; Ramón García bodega y cantina de bebidas en Avenida de la República 100; Juan Manuel Fernández, fábrica de lámparas en Galiano 47; Emilio Castro, tienda venta de gasolina y grasas, en Galiano 12.

En honor de Rosillo

Una comisión integrada por el Padre Gutiérrez Lanza, doctor Vidaña, comandante de la Cruz Roja señor Ardois, capitán Tomás Alvarez, aviador del Ejército Constitucional; el señor Bolívar, inspector general de Aeropuertos de Cuba, y el Director de «El País» señor Enrique Pizzi de Porras, visitó el Palacio Municipal, entrevistándose con el Secretario de la Administración doctor Viamontes, por no encontrarse en su despacho el doctor Beruff Mendieta.

Los comisionados interesaron que el Alcalde haga entrega personalmente el día 17 de mayo en el teatro «Auditorium», al aviador cubano Domingo Rosillo, de los dos diplomas de altura y distancia, por cumplirse ese día el vigésimo quinto aniversario de su vuelo Key West-Habana, estableciendo un record mundial que le hizo acreedor entonces al acuerdo del Ayuntamiento que así lo dispone y que no se ha cumplido a pesar del tiempo transcurrido.

Obsequio a la Biblioteca

Antes de ayer se entrevistó con el señor José Luciano Franco, alto funcionario del Municipio, Monsieur H. Bertrand, Secretario de la Legación de la República Francesa en Cuba, para anunciar que por el Gobierno de su país, a propuesta del Ministerio de Instrucción, se había acordado obsequiar a la Biblioteca Municipal con dos cajas conteniendo un centenar de volúmenes.

Según nuestras noticias, la mayoría de dichos libros trata de materia que concierne al trópico y al continente y son originales de los mejores escritores franceses del momento actual.

El señor Franco, a nombre del Alcalde, agradeció vivamente dicho obsequio.

Un regidor de Chile

El próximo día 18 de los corrientes, llegará a la Habana, procedente de Santiago de Chile, el regidor de aquella municipalidad, señor Jorge Richard, a quien se dispensarán las cartesías de estilo.

Como ya hemos publicano, dicho regidor viene a Cuba para estudiar sobre el terreno los progresos, reformas y mejoras introducidos por el actual Mayor de la Ciudad en los servicios municipales, particularmente en los de Educación, Sanidad y Beneficencia.

Para otro cinematógrafo

Los señores Vives y Compañía, comerciantes de esta plaza, presentaron ayer en el registro general del Municipio los planos y memoria correspondientes a la habilitación de la finca urbana sita en Industria número 128, con fondo por San Rafael, para instalar en ella un cinematógrafo.

Según nuestras noticias, se ha ordenado una minuciosa investigación del local, antes de expedir la licencia.

Datos a la Audiencia

El Presidente de la Sala 2da de lo Civil y de lo Contencioso-Administrativo de la Audiencia de la Habana, se ha dirigido al Alcalde de la Habana, solicitando el envío de los antecedentes administrativos relacionados con el recurso contencioso administrativo establecido por The National City Bank contra resolución del señor Alcalde, imponiendo contribución a las casas Oficios 12 y 14.

Como se sabe, dicha causa ha pasado a la Audiencia.

DENUNCIADA UNA FABRICA DE CALZADO POR CARECER DE REQUISITOS LEGALES

El vigilante 1091, Manuel Zalba, cumpliendo instrucciones del teniente Matías Robledo, al mando de la 11a. Estación de Policía, se constituyó ayer en la casa Durege número 267, donde existe una fábrica de calzado fino para señoras, propiedad de Emilio Alfonso Véliz.

El vigilante Zalba pudo comprobar que la fábrica funciona clandestinamente, así como que el propietario no cumple con el seguro de Maternidad ni tampoco tiene asegurados a sus obreros.

Como lo relatado constituye varias infracciones, se dió cuenta con las actuaciones al Alcalde Municipal, Jefe Local de Sanidad y al Secretario del Trabajo.

MALTRATO

Ernestina Izquierdo Bolaños, de 25 años y de Revillagigedo 114, fué asistida en el Primer Centro de Socorro de lesiones menos graves, que sufrió en su domicilio al ser maltratada de obra por Feliciana y Bárbara, que residen en su propia casa.

LONGINES
El mejor reloj
Cuervo y Sobrinos
"LOS JOYEROS DE CONFIANZA"
San Rafael y Águila
«PUBLICIDAD ARQUILPS»

CRONICA HABANERA

EL ABONO DE LA OPERA

Definitivamente y de acuerdo con lo anunciado, el próximo sábado, a las cinco de la tarde, quedará cerrado el abono a las dos grandes «recite» de ópera que se ofrecerán los días 23 y 28 del actual, a las nueve y media de la noche, en el «Auditorium» el gran teatro del Vedado.

Como hemos dicho, durante el día de hoy, jueves, deberán ser retiradas todas las localidades que han sido separadas, ya que mañana se pondrán a la disposición de quien las solicite, porque la demanda así lo exige. Son muchas las personas que se han interesado por palcos y lunetas, y que han sido aplazadas para entonces.

Cubren esas dos audiciones «Carmen» y «Tosca», los bellísimos «spartitos» de Bizet y de Puccini, que serán objeto de esmeradísima interpretación ya que para ello se cuenta con un elenco seleccionado al efecto, en el que figuran Leila Garden, la exquisita soprano, creadora máxima de los «roles» centrales de esas óperas, y Francisco Menen, el gran tenor español, procedentes ambos de los elencos del inolvidable maestro Bracale.

Los coros, que causarán sensación, han sido armonizados a siete voces por el Maestro Moreno Vallés; los bailables fueron montados por la profesora Ana Mariani de Fernández Dominicis y la Orquesta Sinfónica de la Habana, todo bajo la batuta del maestro Gonzalo Roig, será complemento adecuado al máximo espectáculo.

El abono se atiende por el teléfono F-3057, rigiendo precios de cuatro pesos la luneta y tres el primer balcony, para ambas funciones.

Inútil solicitar palcos.

No queda ninguno disponible.

LA FUNCION INFANTIL DEL DOMINGO.—Asegurado el éxito artístico, social y económico.

Así podemos confirmarlo al ratificar el enorme interés que ha despertado la Gran Función Teatral Infantil señalada para las diez de la mañana del domingo próximo en el «Nacional» a beneficio de los niños, de los ancianos y de los enfermos asilados en las instituciones que ampara la Corporación Nacional de Asistencia Pública.

Porque una característica excepcional de esta Función Infantil consiste en que los niños de padres pudientes representarán para deleitar a sus semejantes pobres que, en gran número invadirán las localidades altas del «Nacional» de acuerdo con los deseos de muy caritativas personas que las han distribuído gratuítamente entre los niños de escuelas públicas y asilos.

El original, artístico y atrayente programa de esta función del domingo próximo lo damos a conocer.

Hélo aquí:

Juguetolandia 1938

Comedia Musical escrita y dirigida personalmente por el doctor Modestín Morales, Director de la «Academia de Arte».

A: Prólogo. 1: «Trompetas y Botones»: Alvaro Iznaga, Johnny Pallí y Luis Ruano, Lillia Alvarez Vila, Gloria Martha Curbelo e Isabelita Mola.—2: «La Alcoba de los niños»: La Institutriz, señorita Nena Moreno; Nenín, Patricia Burunat; Bebé, Papo Batista; Lilí, Gladys Fusté.—3: «La Nave de la Fantasía»: El Hada, Elia Lago; La tripulación, Ana Ma. Gutiérrez; Ninón Rosa Pineda, Uvita del Río, Olga Castellanos, Fefa Alvarez Vila, Mirtha de la Torriente, Beba Alvarez Vila, Raquel Castellanos, Coralia Espinosa.

B: «En la Tierra de los Juguetes». 4: «Una bella sorpresa»: El Alfil Mágico, Dulce Ma. Godínez; La Mota Azul, Lilliam G. Gamba; Los Gnomos, Oscar Arocena, Alvaro Iznaga, Enrique Larrondo, Johnny Pallí, Luis Ruano Roses.—5: «Los soldaditos de madera»: Tatica Aizcorbe, Papo Batista, Patricia Burunat, Pitucha Campuzano, Martha Gloria Curbelo, Mayito García, Jorgito Izquierdo, Chavelita Mola, Raúl Naranjo, Elenita Olózaga, Angel Páez Milán, Gladys Vizcaya, Cecilia y Mayito García—6: «El Conejito del Bosque», Myrna Williers.—7: «Petit Desfile», la Torre, Gloria Martha Curbelo, Sa-Pareja Militar, Hermanos Martica y Alfredito Martínez.—8: «Plegaria del Huérfano Pobre» (Juan F. López), Poesía, Rita Puig Gómez.—9: «Petit Jazz»: La que canta, Lillia Alvarez Vila; Las que bailan: Tatica Aizcorbe, Patricia Burunat, Pitucha Campuzano, Gladys Vizcaya.—10: «Aufschwung»: Alfa, Mirtha de la Torriente; Ninfas: Beba Alvarez Vila, Raquel Castellanos, Coralia Espinosa, María Cristina y María Teresa Santamarina, Ninón Rosa Pineda.—11: «Canto en carácter», Arial Remos Carballal.—12: «El gato» (Mercedes Pinto), Tatica Aizcorbe.—13: «La Bomba», Myrna Williers.—14: Lita Mar. Acompañada al piano por el maestro Ernesto Lecuona.—15: «En un jardín de otra época»: Los petimetres, Gladys Vizcaya, Mayito García; El pequeño girasol, Tatica Aizcorbe; Las damas: Mirtha de la Torriente, Beba Alvarez Vila, Raquel Castellanos, Coralia Espinosa, Ninón Rosa Pineda, Fefa Alvarez Vila; Los Trovadores: Angelina Inastrilla, María Cristina y María Teresa Santamarina, Yolanda Abalo, Hortensia Brú, Lucrecia Lanz, Olga Castellanos; La Princesa invitada, Mirtha Batista Godínez; Su dama acompañante, Hortensia Hernández Nevares; Los Jóvenes, Tata Pedraza y Ariel Remos Carballal; El galán Trovador, Lillia Alvarez Vila; Bouquet de Flores, Gracielita Alonso de rita Freixas, Isabelita Mola, Elenita Olózaga. Desfile de las Telas: El Pallet, Ada Bosh; Terciopelo, Josefina Embade; Tafetán, Elia Lago; Cantante, Nena Moreno; La Novia Rusa, Alisha de la Llama Steinhart; Su Dama, Uvita del Río.—16: «Una estampa de actualidad», El Cochero, Myrna Williers.—17: «Pizzicato de Libbes»: Mariana Cadenas.—18: «Ha llegado la flota»: El Almirante, Magde Fiddy; Sus ayudantes: Sarita Alonso, Josefina Embade, Elia Lago; Los Oficiales: Conjunto.—19: «Flowers Drill»: Por las alumnas de las Rvdas. Madres Dominicas Francesas: R. Figarola, M. Puente, M. Agdamag, S. Sampere, C. Castañer, E. Cuesta, A. Santiago, E. Diaz, C. Vendrell C. Plasencia, C. Suárez, J. Rollin, I. Martin, S. Morales, M. Pardo, L. Caras, A. Vendrell, C. M. Rodríguez, I. Vidal, L. A. García, E. Pelegrín, E. Varona, E. Romero, D. Arteaga, M. Riquelme, H. Otero, I. Vázquez, M. Rivero, A. Graiells, C. M. Fernández, H. Borges, O. Rivero.

(Continúa en la página TRECE)

CARTERAS de Piel a 1.25

Igual al diseño tenemos en los colores Blanco, tan, rojo, verde y otros colores de moda.
También tenemos más de 40 modelos diferentes en estilos muy modernos y en todos colores.

¡REGALE CARTERAS a las JOSEFINAS!

Nuestro departamento de carteras, les ofrece lo mejor en

CARTERAS DE CUENTAS
CARTERAS DE SEDA
CARTERAS DE SPORT
CARTERAS DE PIEL
CARTERAS DE NOCHE
ETC.

A PRECIOS INIGUALABLES

la elegante de neptuno

Neptuno y Aguila

AVISO: Solicitamos agentes en el interior.
Si dispone de $50.00 o $100.00, escribanos.

Las Mujeres y sus Enfermedades

☞ Las Complicaciones!

El mayor peligro de toda y cualquier enfermedad son las complicaciones internas, siempre y siempre las complicaciones internas !

Por lo general, la mujer que tiene un dolor en el vientre, en el pecho, en el costado o en cualquier otra parte del cuerpo, una tos ligera o aún fuerte, un malestar repentino, una hemorragia, un susto, una contrariedad, nerviosidad, un resfriado, vahidos, adormecimientos, estremecimientos, anemia, palidez, debilidad, palpitaciones, fríos o calores, tristezas subitas, falta de aire, cansancios o cualquier otro sufrimiento, dice siempre: esto no es nada, esto pasa!....

No conviene nunca pensar así, pues esto puede ser el comienzo de una grave inflamación interna que, si no fuera tratada bien y prontamente, como debe ser, causará las más peligrosas complicaciones internas.

Para evitar las complicaciones internas y las inflamaciones internas, use *Regulador* **Gesteira**, sin tardanza.

Cualquier pérdida de tiempo podrá tener consecuencias muy graves.

Tenga más miedo de las complicaciones internas !

Regulador **Gesteira** evita y trata las complicaciones internas y las inflamaciones internas de prisa, bien de prisa, como es muy necesario.

Use *Regulador* **Gesteira**

Recuerde que *Regulador* **Gesteira** es el remedio usado por mujeres en los más adelantados y más importantes países del mundo !

Trátese
Use *Regulador* **Gesteira**

Para SAN JOSE

Servimos completo Servicio de Buffet, Fonche, Bocaditos y Helados.
Atendemos este servicio en su mismo domicilio.
Llamadas por nuestro Tel. F-6070

EL JARDIN

Bar y Restaurant

LINEA y C. — VEDADO

Tenemos un menú especial para el día de SAN JOSE

Pajamas "RIVON"
Guayaberas "RIVON"
DOS PRODUCTOS "VITI"
que prestigian la Industria Nacional.

CALIENTE
GENUINO
PAN FRANCES
DE LA 5 TARDE
CADA DIA
EN TODAS NUESTRAS TIENDAS

Cremería de Ward — Nuestro Nombre Es Su Garantía

nuestras 6 Tiendas

El Rendezvous, Industria y San Miguel. Habana.
Salón Pro-Arte de Ward, Calles 5 y D, Vedado.
Calle K, entre 21 y 23. Vedado.
Kiosko Miramar, Calzada Columbia y Calle 6. Almendares.
El Explorador, 10 de Oct. esq. a Estrada Palma. Jesús del Monte.
Salón Mendoza, Santa Catalina esq. a D'Strampes. Rpto. Mendoza.

Francés como París. — Tan Delicioso como Fresco.
Tierno como el Amor. — Puro como el Oro.
Todos los días nuestros clientes alaban la corteza deliciosamente tostada y el agradable sabor de este pan.

TOMATE RAFEL
DOBLE-CONCENTRADO

SUSCRIBASE Y ANUNCIESE EN «DIARIO DE LA MARINA»

...rico alimento nutritivo ...e todo niño necesita.

...niño es un entusiasta de la ...ma de Trigo . . ¡y las madres ...bién! Ellas conocen lo benéfico ...que es para sus criaturas tan... la delicada época del des... como durante todo el período ...recimiento.

...menester sumo cuidado al ...cionar el primer alimento ...del niño y las madres no ...ran vacilar en pedir su opi... al médico. Sin duda él apro... la Crema de Trigo lo mismo ...tantos especialistas de niños, ...la recomiendan por lo nutri... y por la facilidad y plenitud ...que se asimila.

...Crema de Trigo (*Cream of Wheat*) es alimento puro y sano ...una buena fuente de ener... de que tanto necesitan los ...s. Como se le eliminan todas ...partes ásperas del trigo de... solamente lo más tierno, la ...ma de Trigo, con solo ser co... en agua hirviendo y sin ne... de ser colada, queda lista ...servir . . y para ser fácil... digerida aún por los estó... más delicados.

...mience desde mañana mismo ...vir Crema de Trigo a toda ...familia. Es sabrosa, nutritiva ...económica. Un paquete grande ...más de 50 porciones.

CREMA DE TRIGO (CREAM OF WHEAT)

HOTEL PRESIDENTE
APARTAMENTOS CÓMODOS
A PRECIOS MODICOS
ESTILO AMERICANO

ENFERMOS del ESTOMAGO e INTESTINOS?

Polvo Estomacal

CASSOR

MEDICACION EFICAZ PARA EL TRATAMIENTO DE LAS ENFERMEDADES DEL ESTOMAGO

GASTRITIS, GASTRALGIAS, GASES, DISPEPSIAS HIPERACIDAS, DOLOR, PESO, ACIDEZ, ULCERA DEL ESTOMAGO ETC.... ETC....

DE ACTIVIDAD INDISCUTIBLE PARA LA CORRECCION RAPIDA DEL ALIENTO FETIDO

MEDICACION REPARADORA DE LA MUCOSA GASTRICA
De venta en todas las Farmacias y Droguerías.

Laboratorio: Productos CASSOR
Apartado 255.—Habana

PREPARACION DE WAMPOLE

Fortalece el sistema, enriquece la sangre, aumenta la resistencia del organismo contra las enfermedades. El tónico *ideal* para todas las edades.

AGRADABLE AL PALADAR
EN DOS TAMAÑOS — GRANDE Y PEQUEÑO
1435

Defunciones ocurridas ayer en La Habana

Manuela Hernández, blanca, 18 años, J. Alonso 667.

Concepción Pérez Pérez, blanca, 83 años, Industria 72.

Blanca Crespo Maura, blanca, 23 años, Cerro 551.

Inés Leyva Marquetti, negra, 1 mes, Zapata No. 3.

Jacobo Mush Katenblit, blanco, 85 años, J. María 31.

Rafaela Valientes López, blanca, 83 años, Churruca 314.

Cándida Li Gines, mestiza, 2 mêses, H. Infantil.

José A. Medina Sánchez, blanco, 74 años, Esperanza 311.

Bonifacio Bosch Pujalrras, blanco, 65 años ,Q. Dependientes.

Luis Naredo Llabona, blanco, 60 años, Q. Dependientes.

Faustino García Castro, blanco, 82 años, C. 404, Vedado.

Santa Miranda González, negra, 62 años, San Anastasio 15.

Feliciana Figueroa Acea, negra, 29 años, Bruzón 45.

Concepción Rodríguez, mestiza, 57 años; Goss No. 114.

Rosario Peláez Valdés; blanca; 47 años; Regla No. 52.

Manuel Amechasurra Chique, blanco, 53 años, 10 de Octubre 958.

Luisa Portela Vázquez, negra, 85 años, Cádiz No. 94.

Félix Guerra Hernández, negro, 50 años, Zequeira 65.

Irene González, mestiza, 69 años, Cintra 5 y medio.

Josefa Licor Sánchez, blanca, 18 años, H. C. García.

Dr. Valdés Anciano
M-1794. PRADO No. 20
Exclusivamente enfermedades Nerviosas y Mentales

DR. CABRERA
San Miguel No. 116. Telf. M-1885
EXCLUSIVAMENTE RADIOGRAFIAS y CANCER.—RADIOGRAFIAS A DOMICILIO, RADIOTERAPIA, RADIUM.

No basta ser joven, hay que parecerlo.
Péinese con KABUL y su pelo canoso tomará en muy poco tiempo el primitivo color natural. Es un tónico perfumado, inofensivo para el cutis, que no mancha y se aplica con las manos. De venta en farmacias y perfumerías.

M.E.C.D. 2016

PERDIO AYER EL PRECIO DEL AZUCAR CRUDO DOS PUNTOS MAS EN RELACION CON EL "SPOT" DEL MARTES

BOLSA DE NUEVA YORK

COTIZACIONES AL CIERRE AYER

Amerada	—
Am. Radiator	12
Adams Expr.	9
Air Reduco.	54⅛
Alaska Jun.	10½
Alleghany	1⅛
Allied Chem	161
Allis Chal.	46¼
Amer. Can	86¼
Am. Car Fou.	20⅛
Am. F. Pow.	3¼
Amer. Ice	2
Amer. Inter.	6¼
Amer. Loco	18⅛
Am. P. Light	4½
Amer. Smel.	47
Amer. Sugar	27¾
A. C. Alcohol	11⅛
Amer. T. & T.	130
Am. Tobac. A	66
Am. Tobac. B	66⅝
Am. W. Works	8½
Am. Woolen	4½
Anaconda C.	30⅞
Atchison	31
Atlan. Coast	20
Atlan. Ref.	21⅝
Ass. D. Goods	5⅞
Auburn Auto	4
Aviat. Cor	3⅜
Amer. Metal	32
—B	
Baldwin Lo.	8½
Balt. & Ohio	6½
Bendix Avi.	11½
Best. & Co.	35⅞
Beth. Steel	55
Borden Co.	17⅛
Briggs	21⅜
Brook Man	9¼
Byers A. M.	9⅛
—C	
Can. Pacif.	6
Curt. W. «A»	16⅛
Curt. W. com.	4⅛
Case T. Mach	84½
C. Violeta	—
C. de Pasco	39
Ches. & Ohio	31⅛
Chi. R. Islan	—
Chrysler	50¾
Coca Cola	—
Col. Carbon	69½
Comm. & Sout	1⅜
Cons. Gas	20⅝
Cons. Oil	8⅞
Cont. Can	41¾
Cont. Oil	27¾
Corn Prod.	63⅛
Coty Inc.	3¾
Cuba Co.	—
Cub Amer. S.	—
C. Am. Sug. p.	—
Cmm'l Solv.	7⅝
Chesapeake	40
C. Palmolive	9
Cruc. Steel	32
Cons. R. Cuba	4½
Canada Dry	17
—D	
Del. Hudson	12¼
Del. & Lack	6⅛
D. Aircraft	39¼
Drug Inc.	6
Dupont	115½
—E	
East. Kodak	150
El. Auto Lit	18
El. Pow. Lig	9⅛
Elec. Bond	7⅛
Erie (R. R.)	3
—F	
Fox Film C.	21½
Frep. Texas	26½
—G	
Gen. A. Tank	38¼
Gen. Asphalt	16
Gen. Elec.	36½
Gen. Foods	27½
Gen. Motors	33⅝
Guantánamo S.	—
Gillet Saf.	9¾
Gimbel Bros	7⅛
Gold Dust	6⅜
Goodrich R.	15⅝
Goodyear	20½
Gen. Bronze	37⅞
Great North	18½
—H	
Hershey com.	42
Homestake	57⅝
Houston Oil	7⅜
Hudson Mot.	7¼
—I	
Ill. Cent	9
Interb. R. T.	4⅞
Int. Cement	33⅞
Int. Nickel	47
Inter. Tel.	7
I. Tel. T. S.	7
Illin. Glas	50
—J	
Johns Mansv.	74
—K	
Kroger Groc.	14½
Kresge S. S.	19¼
Kennecot	35½
—L	
Lambert Co.	11
Lerner Sts.	—
Lgg Myers.	90¼
Loew's Inc.	45½
Loose Wiles	16⅝
Lorillard	15⅞
Louisv. Nas	43¾
Ludlum Stl.	17
Lehman Cor.	22¾
Liquid Carb.	15⅜
—M	
Macy (H. R.)	29½
Montgomeri	34
Miss. Pac. c.	1¼
Miss. Pac. p.	1⅝
Min. Honeyw.	63
Murray Corp.	5¾
—N	
N. Y. Central	14⅜
Nash-Kelvi.	8⅞
Nat'l Dist.	20¾
Nat'l Bisc.	19¾
Nat'l Cash.	15¾
Nat'l Dairy	13⅜
Nat'l P. Li.	6½
North Amer.	17⅛
N. A. Aviat'n	7⅞
Nort. Pacif.	9¼
—O	
Ohio Oil	12⅛
Otis Elev.	19⅛
Otis Steel	9
—P	
Packard Mot	4¼
Paramount	8½
Pennsylvann	18⅝
P. Petroleum	36⅛
Pullman Co.	29
Proc. Gamble	48½
Proc. Gamble	48½
Pure Oil	11⅛
Puerto Rico	23⅝
—R	
Radio Corp.	6
Rep. I. Steel	16½
Reynolds	37⅞
—S	
Schen. Dis.	21
Safeway St.	18
Sears Roeb.	57½
Simmons Co.	18⅛
Soc Vacuun	13¾
St. Paul p.	1⅛
So. Pacific	14¼
South. Ry	9⅛
Stan Brands	7¼
Stand Gas	3⅜
Stan. N. J.	49¼
Stan Oil C.	30¼
Stewart War	8⅝
Studebaker	5¼
—T	
Texas Co.	40
Texas Gulf.	31
Tinken Roll	40
—U	
Union Carb.	72¾
U. Pacific.	70
Union Oil	20⅛
United Cor.	2¾
Uni. Cor. pfd.	28¼
Unit. Fruit	61½
U. S. Rubber	30½
U. Aircraft	23⅝
U. S. Steel	50⅝
U. S. Inb. Alc.	17
U. Gas Warr.	—
U. Gas Corp.	4
—V	
—W	
Warner Bros	5
W. Brothers	2⅞
West. Union	22¼
West. Elec.	89¼
Woolworth	41
—Y	
Yellow-Tr.	13½

VALORES

Menos activo que el día anterior estuvo ayer el mercado local de valores. Como el martes, el bono de Obras Públicas fué el papel más solicitado, operándose en el mismo en regulares lotes, dentro de los mismos precios pagados anteayer. En New York se vendieron $16,000.

Los bonos de renta fija, mencionados en anteriores informaciones, actuaron con la firmeza de siempre, operándose en los de Morgan, Speyer, Deuda Interior y otros.

Igualmente firmes, y también solicitadas, estuvieron las Obligaciones del Ayuntamiento de la Habana.

De los bonos moratoriados, siguen ofreciendo tono favorable los del Centro Asturiano, Cervecera y Havana Electric Railway.

Estuvieron sostenidas las Obligaciones Oro del Tesoro con 7 cupones; pero presentaron alguna debilidad las de cuatro cupones. De éstas se vendieron durante la Cotización Oficial de la Bolsa local, $5,000 a 38¾. Después no pagaban más de 38½.

De las acciones actuaron con tono sostenido, las preferidas de la Utilities del seis por ciento, las de la Jarcia de Matanzas, las de la Cuban Telephone y las de la Nueva Fábrica de Hielo. Pesadas las otras emisiones. Se operó algo en las mencionadas primeramente, y también en las preferidas de la Naviera y las únicas de los Unidos.

Aunque inactivos, estuvieron sostenidos los valores de la Cotización Libre que se verifica en la Bolsa local.

CAMBIOS

Tipos de venta al cierre ayer, en Bancos de esta capital:

New York, cable	1/10P.
New York, vista	1/10P.
Londres, cable	4.97¾
Londres, vista	4.97½
Madrid, cable	6.90
Madrid, vista	6.85
París cable	3.10
París, vista	3.08
Italia, cable	5.28
Italia, vista	5.27½
Bélgica, cable	16.93
Bélgica, vista	16.92
Alemania, cable	40.42
Alemania, vista	40.41
Toronto, cable	1/16P.
Toronto, vista	Par.
Hong Kong, cable	31.50
Hong Kong, vista	31.40
Amsterdam, cable	56.10
Amsterdam, vista	56.05
Buenos Aires, cable	26.90
Buenos Aires, vista	26.85
Suiza, cable	23.14
Suiza, vista	23.13
Japón, cable	29.50
Japón, vista	23.30
Suecia, cable	25.85
Suecia, vista	25.80

CIERRE DE LOS VALORES EN LA BOLSA DE N. YORK

NEW YORK, marzo 16.—La debilidad causada en los mercados europeos por los amenazantes acontecimientos político-internacionales, indujo la liquidación que hoy hizo bajar el mercado de acciones en Wall Street; pero esta debilidad resultó efímera y más tarde los precios se restablecieron en una sesión desanimada. Aunque la situación europea presente ahora aspectos peligrosos, créese probable que la crisis pase sin llegar a estallar las hostilidades generales. A tal extremo estuvo el mercado dominado por las noticias de Europa, que los informes mercantiles nacionales pasaron punto menos que inadvertidos. Es digna de especial mención la petición del gobernador de Michigan de que Henry Ford asuma la iniciativa de establecer en todos los Estados Unidos un sistema de sueldos mínimos anuales. No ha habido cambio aparente alguno en las cuantiosas rebajas fiscales en perspectiva. Opinamos que la influencia europea es un factor puramente transitorio.—J. F. K.

MERCADO DE LIVERPOOL

LIVERPOOL, marzo 16.—El trigo debió abrir de 0 a 1 un octavo más bajo; abrió de un medio a siete octavos más bajo y a las 12.30 p.m. se cotizaba de 0 a 1 tres cuartos más bajo. A la 1.20 p.m., de un cuarto a 1 siete octavos más bajo.

El algodón debió abrir de 0 a 8 puntos más alto, y a la 1 p.m. se cotizaba de 4 a 11 más alto. Recibos 8,000 pacas; Americanas, 1,400; Middlings, 5.18.

OFICIAL

ANUNCIO. República de Cuba, Secretaría de Defensa Nacional. Ejército Constitucional, Cuartel Maestre General.—En el Cuartel «Capitán Emilio Alvarez», sito en Suárez esquina a Diaria, Habana. Sección de Suministros Generales, hasta las 9 a.m. de los días de los meses de Marzo y Abril de 1938, que se expresan a continuación, se recibirán proposiciones en sobres cerrados para los siguientes suministros durante el año fiscal de 1938 a 1939, de los artículos que comprenden los siguientes pliegos: MADERA, CAMAS Y UTILES VARIOS, día 21; ARTICULOS DE COCINA Y COMEDOR, día 22; UTILES Y EFECTOS DE OFICINA Y MATERIAL DE IMPRENTA, día 23; MATERIAL DE HERRAJE Y HERRAMIENTAS DE MECANICA Y UTILES DE LIMPIEZA E HIGIENE, día 24; HERRAMIENTAS DE CONSTRUCCIONES día 25; MATERIALES DE CONSTRUCCIONES, día 28; ACCESORIOS PARA TRANSPORTES Y ARTICULOS PARA LA CONSERVACION DEL MATERIAL Y ARTICULOS VARIOS día 29; MATERIAL ELECTRICO Y EFECTOS DE ALUMBRADO día 30; MATERIAL TELEFONICO Y VESTUARIO día 31; EFECTOS DE TALABARTERIA Y ARNESES día 4; MEDICINAS día 5; INSTRUMENTOS DE CIRUGIA HUMANA Y VETERINARIA Y MATERIAL DE CURACION día 7; para el suministro del Ejército Constitucional en general y para las fuerzas destacadas en los Términos de Habana y Marianao. En cada una de las fechas indicadas y a la hora consignada, se abrirán los sobres que contengan las proposiciones presentadas y se leerán públicamente. En el referido Cuartel «Capitán Emilio Alvarez», Sección de Suministros Generales, se facilitarán pliegos de condiciones, modelos de proposiciones y pormenores a quienes los soliciten. (f.) M. López Migoya, M. M. Coronel, S. D. Auxiliar del Jefe del Ejército, Cuartel Maestre General.

CERTIFICO:

Que es copia exacta del original.—G. Querejeta Valdés, M. M. Tte. Cnel. S. D. Aux. del Ctel. Mtre. Gral. Jefe de la Sec. de Sums. Generales.

EL CENTRO DE CAFES DE LA HABANA ACORDO COOPERAR AL FESTIVAL DEL DOS DE ABRIL

Pedirá esta institución al Secretario de Sanidad que no se exija responsabilidad a los dueños de cafés, cuando resulte adulterada la leche que examinen de pomos tapados

Presidida por el señor José Martínez Moreno y con la asistencia de los señores Faustino González Caso, Gerardo Durán y Chao, Manuel Alvarez Fernández, Teolindo Vázquez Peón, José García García, Salvador Rodríguez García, Bernardino Blanco Díaz, Francisco Puente Morán, José Blanco Velazquez, Manuel Hospido, Marcos Fernández y Ramón García, se reunió en sesión ordinaria la Junta Directiva del Centro de Cafés de la Habana.

Al declararse abierto el acto por la Presidencia, se procedió a la lectura y aprobación de la convocatoria, al acta anterior; balance mensual de Tesorería; balance mensual del Fondo de Auxilios Mutuos; movimiento de Socios; informes de secretaría, informe del Abogado Defensor, informe de la Comisión de Propaganda y las comunicaciones cursadas por Secretaría en cumplimiento de acuerdos anteriores.

Se acordó adquirir cinco entradas para el Festival Benéfico «Ideales», que organiza la Asociación de Representantes del Comercio; aceptar una entrada para el Banquete Homenaje que se celebrara en honor del señor Joaquín Díaz del Viliar, ex-presidente de la Asociación de Comerciantes y Propietarios de las calles de Galiano y San Rafael, y adquirir cinco entradas para el Baile de Primavera que, bajo los auspicios del Club Rotario de la Habana, celebrará la Asociación de Repórters de la Habana el sábado dos de abril en el hotel Nacional.

La Junta fué informada de que había quedado definitivamente resuelto el problema del sellaje de los contratos de arrendamiento por mensualidades, y los recibos de las compras diarias de los establecimientos detallistas, al dictarse el Decreto número 427, disponiendo que en los contratos de arrendamiento celebrados por mensualidades, se pagará el impuesto de acuerdo con el importe de una mensualidad y estableciendo que los comerciantes e industriales de los ramos de panadería, dulcería, pastas, chocolates, hielo, cervezas, aguas artificiales, fósforos, cigarros, tabacos, café, leche otros productos análogos, podrán expedir y sellar un sólo recibo o comprobante que ampare el total de las mercancías vendidas durante el día por cada vehículo repartidor.

La Junta acordó dar las gracias al doctor Manuel Jiménez Lanier, Secretario de Hacienda; al señor Julio Blanco Herrera, a la Federación Nacional de Detallistas, a la Unión de Fabricantes de Tabacos y Cigarros de la República de Cuba y a la Asociación de Industriales de Cuba por la efectiva intervención que han tenido en el logro de la resolución dictada.

La presidencia dió cuenta de que el Centro venía actuando para tratar de alcanzar que no afecte a ninguno de los giros correspondientes a los asociados, las alteraciones que se han determinado en las tarifas de Libre Regulación, acordadas para el próximo ejercicio fiscal de 1938 a 39.

Conocido el proyecto de ley creando el Consejo Técnico de la Leche y sus Industrias, se acordó dirigirse a los autores de dicho Proyecto significándoles que el centro de Cafés de la Habana aplaude y apoya todas cuantas medidas se refieran a la fiscalización de la leche y sus productos derivados; pero que en dicho proyecto se crea un impuesto que ha de encarecer el precio de un artículo que, como la leche, resulta de primera necesidad. También se acordó pedir que en el caso de que se insista en la promulgación del mencionado proyecto, se conceda representación en el Consejo Técnico al Centro de Cafés de la Habana, dado que el mismo representa intereses de verdadero valor en la industria de la leche.

Con el objeto de proceder a la reforma del Reglamento social, se nombró una Comisión que quedó integrada por los señores Manuel Alvarez Fernández, Gerardo Durán y Chao, José Blanco Velázquez y Teolindo Vázquez Peón.

Fué acuerdo unánime de la Junta interesar una entrevista del señor Secretario de Sanidad, con el objeto de gestionar del mismo que se establezca la justa disposición de no exigir responsabilidad al detallista, sino al proveedor, cuando examinada una muestra de leche tomada de un pomo debidamente tapado, dicha muestra resulte mala, dado que el detallista no es responsable de la falta cometida por cuanto no ha tenido manipulación con el producto.

Para la organización definitiva de la Cooperativa de Compras de Asociados, se nombró una comisión que integran los señores Durán, Alvarez, Blanco y Blanco Díaz.

LOS DETALLISTAS FELICITAN AL SECRETARIO DE HACIENDA Y AL SEÑOR BLANCO HERRERA

Realizan gestiones en defensa de los intereses de la clase, con motivo del sistema de ventas introducido por una fábrica de esta capital. Se adoptaron otros acuerdos

Bajo la presidencia del señor Lucio Fuentes Corripio, actuando de Secretario el señor José A. Ruidiaz, auxiliado del Jefe de Despacho señor Francisco Valdés y con la asistencia de los señores: Emilio Echave, Antonio Cheda, Agustín Martínez, Angel Fernández, José García, Miguel Alvarez, Víctor García, José M. Pardiño, Octavio Blanco, Aurelio Revilla, Jesús Mariñas, Pascual Pérez, Graciano Alvarez, Manuel Sánchez, Gonzalo Corrales, Constantino Paleo, Manuel Alvarez, Ramiro Fernández y Narciso Ma. Rodríguez, celebró su sesión reglamentaria del mes la Directiva del «Centro de Detallistas de la Habana» en su local social. De los asuntos tratados y acuerdos adoptados, se nos entregó la siguiente información:

«Abierta la sesión a las nueve en punto de la noche, se dió lectura a la Convocatoria, Orden del Día y acta de la sesión anterior, que fueron aprobadas.»

«Después el señor Presidente usó de la palabra, para referirse a la lamentable desaparición ocurrida recientemente, de dos miembros de la entidad. El Sr. Manuel M. Pazó, antiguo asociado y ex-Vice-Presidente Social, que falleció a fines del pasado mes, y el señor Avelino Maldonado, también antiguo asociado, desaparecido igualmente al final de Febrero. Después de ensalzar los merecimientos de ambos, pidió a la asamblea que de pie, dedicara breves segundos de silencio a su memoria y que se enviara el más sentido pésame oficial a los familiares de ambos caballeros. Lo que así se hizo.»

«Seguidamente se dió cuenta con el detallado y minucioso informe de la Tesorería General, sobre ingresos y egresos del mes, suscripto por el Tesorero Sr. Agustín Martínez de la Puente, que fué aprobado, y en el que una vez más se pone de manifiesto el próspero estado económico de la Institución, que es en la actualidad, el más floreciente de su larga vida, ya que mes tras mes, después de cubiertos los importantes gastos de sus bien montadas oficinas, se capitalizan importantes cantidades.»

«A continuación son leídos los informes de las Secciones de Propaganda, Hacienda, Beneficencia y Publicidad y Cultura, suscriptos por sus presidentes señores Pascual Pérez, Víctor García, Antonio Cheda y Graciano Alvarez, todos los cuales merecen unánime aprobación.

«La Secretaría rindió así mismo su acostumbrado informe en relación con el Movimiento de Contribuciones, Gestiones en las Oficinas Públicas y trabajos del Departamento de Contabilidad, que como los anteriores fué aprobado, y en el que consta lo siguiente: Que se recibieron en el mes para el pago de toda clase de contribuciones e impuestos, 10,801 pesos 32 centavos, que con el saldo anterior de $1.45, hacen un total de $10,802.77 de los cuales se pagaron, todo lo recibido o sean los $10,801.32, quedando por pagar solamente igual cantidad a la que quedó pendiente el pasado mes, o sea $1.45: Que fueron recibidos para tramitar en las distintas Oficinas Públicas, tales como Ayuntamientos, Sanidad, Obras Públicas, Hacienda, Zonas Fiscales, Trabajo, etc, SETECIENTOS CUATRO ASUNTOS, que con los 15 del mes anterior suman 719, de los cuales fueron totalmente resueltos a satisfacción de los asociados: 707, quedando pendientes de resolución, para el mes siguiente, no obstante la enorme cantidad recibida; solamente: 12 asuntos.»»

«Después se dió cuenta con los estados de la labor realizada en el Bufete del Dr. Julio Alvarez Arcos y en el Departamento de Procuradores a cargo del Sr. Ricardo Dávila Orta, sobre la atención legal prestada a los asociados, los que fueron aprobados constando en ellos, haberse prestado 371 servicios en relación con demandas de desahucio, verbales, contratos, asistencia a juicios correccionales, etc.»

«Leída la correspondencia recibida, compuesta de unas veinte cartas, se tomó en cada caso el oportuno acuerdo, de los que se encomendó al señor Secretario su cumplimiento, entrándose a tratar de asuntos generales.»

«La presidencia explicó detenidamente el brillante resultado obtenido en las gestiones que conjuntamente con los presidentes de otras entidades afines venía realizando cerca del señor Secretario de Hacienda para la modificación del Reglamento del Timbre, en defensa de los intereses de los detallistas en lo que respecta a la compra a carreros y al sellaje de recibos de alquiler, alegando que en la «Gaceta» de fecha reciente se había publicado el Decreto de modificación, en el que fueron atendidas las sugerencias hechas, lo que grandemente le satisfacía, por cuanto constituía un nuevo triunfo de la clase y una nueva oportunidad en que se comprobaba el buen deseo de las Autoridades de resolver en justicia problemas de esa Naturaleza. A propuesta del señor Narciso Ma. Rodríguez, unánimemente se acordó con vista de lo anteriormente expuesto por el Presidente de la Institución, expresar por escrito al Hon. Sr. Secretario de Hacienda y al señor Dn. Julio Blanco Herrera, la gratitud social, al primero por lo acertado y justo de su resolución modificando el Reglamento, y al segundo, por su valiosísima cooperación al logro de ese propósito.»

Con motivo el sistema de ventas introducido por una fábrica de refrescos, la junta acordó realizar las gestiones necesarias en defensa de los intereses de los detallistas.

SECRETARIA DE DEFENSA NACIONAL

POLICIA NACIONAL

División Central

JEFATURA

ANUNCIO OFICIAL

Anuncio de Subastas.—Secretaría de Defensa Nacional.—Policía Nacional.—División Central.—Habana, 21 de Enero de 1938.—En el Cuartel Maestre de esta División, sita en Salud y Castillejos, y hasta las 9 a. m. de los días que más adelante se expresan, se recibirán proposiciones en sobres cerrados para los siguientes suministros durante el Año fiscal de 1938 a 1939: Materiales de construcción y maderas, el 16; Forraje, el 17; Material de Ferretería, el 18; Medicina y veterinaria, el 21; Material Eléctrico, el 22; Material de automóviles, el 23; Material de Escritorio, el 24; Impresos, el 25; Material de talabartería y vestidura, el 28 y Equipos, el 29; todos del mes de Marzo de 1938. En cada una de las fechas indicadas y a la hora consignada se abrirán los sobres que contengan las proposiciones presentadas y se leerán públicamente. En el referido Cuartel Maestre, se facilitarán los Pliegos de Condiciones y pormenores a quienes lo soliciten. (f). M. Hendel S. D. Capitán del Ejército Constitucional, Cuartel Maestre de la División Central de la Policía Nacional.

MERCADO DE LONDRES

LONDRES, marzo 16.—La Bolsa de Londres estuvo en un ambiente de incertidumbre y desanimación, con U. S. Steel a 53 y medio, N. Y. Central a 16, Nickel a 59 cinco octavos, y Chrysler a 53 tres cuartos. El oro en barras se cotizó a 139 chelines 9 y medio peniques, contra 139 chelines 8 y medio peniques. El dólar, cable, se cotizó a 4.98 por libra esterlina.

(La firma que recibe este cable no dió ayer la cotización de la plata ni del cobre en Londres).

BOLSA DE LA HABANA

COTIZACIONES AL CIERRE AYER

COTIZACION OFICIAL

Bonos y Obligaciones República de Cuba

	Comp.	Vend.
Speyer 1904	103	108
Deuda Int. 1905	100⅝	102½
Cuatro y medio 1909	100¾	104½
Morgan 1914	103	109
Morgan 5½ 1923	104	105
O. Públicas 5½ 1945	75	75⅝
Obligaciones oro con 9 cupones	44	—
Obligaciones oro con 7 cupones	38¾	41
Obligaciones oro con 4 cupones	38½	39
Azúcar 5½ 1940	101½	102¾

República de Cuba, Morgan, Seriados, 5½%—1927:

	Comp.	Vend.
J — Vence 1o de julio de 1937	100¼	—
Ayunt. Habana 1a. Hipt.	95	110
Ayunt. Habana 2a. Hipt.	96	110
Centro Asturiano	43	—
Banco Terr. S. B.	30	43
Cervecera	54	—
Cerv. Obgs. no Hipt.	13	—
Gas	111	—
Hav. Elec. Cons.	30	39
Havana Electric, Debentures, Obgs. no Hipt.	1⅜	1¾
Edificio La Metropolitana, S. A.	—	—
Mercados de Abasto y Consumo 1a. Hipo.	71	—
Nueva F. de Hielo	104½	—
Papelera S. B.	90	—
Teléfonos	90	—
Unidos	12	—

Acciones

	Comp.	Vend.
Banco Terr.	7	40
Banco Terr. Bnfs.	¼	20
Cervecera	20	—
F. C. Cons. de Cuba, P.	4	5¼
Cuba R. R.	7	—
Fibras y Jarcia	35	—
H. E. Utilities Co. P. 6&	36¼	38¾
H. E. Utilities Co., P. 5%	8	14
H. E. Railway Co., Prfs.	⅝	2
H. E. Railway Co., C.	¼	1
Jarcia, P.	80	100
Jarcia, C.	9	—
Licorera de Cuba	2	—
Mercantil, La (Seguros)	86	—
Naviera, P	15½	18
Naviera, C.	1¾	2⅞
Nueva F. de Hielo	135	—
N. F. de Hielo, Bnfs.	40	—
Teléfono, P.	43	60
Teléfono, C.	14	—
Unidos	2⅝	3
Unión Oil	2½	3¾
1ra. Papelera Cubana	—	—
Cédulas Primera Papelera Cubana, 8%. (En circulación $500,000)	—	—

COTIZACION A TERMINO

Ayer a las 3:30 p. m.

Entregas: dias 15 y último de mes

Bonos y Obligaciones República de Cuba

	Comp.	Vend.
Speyer 5%	104	106
Deuda Int.	100¾	103
Speyer 4½%	100½	105
Morgan 5%	103	108
Morgan 5½%	104½	105½
O. Públicas 1945	75⅝	75¾
Obligaciones oro con 9 cupones	44	60
Obligaciones oro con 7 cupones	38¾	41
Obligaciones oro con 4 cupones	38⅝	39½
Azúcar	101½	103
J. Morgan julio 1937	100½	104
Ayuntamiento, 1a.	95	110
Ayuntamiento, 2a.	96	110
Centro Asturiano	44	—
Cervecera Int.	53	—
Cerv. Int. Obgs. no Hipt.	13	—
Gas y Electricidad	111	—
Hav. Elec. Railway Co.	30½	39½
Havana Electric Railway Co. no Hipt.	1⅜	1⅞
Nueva F. de Hielo	104½	—
Papelera Cubana, S. B	—	—
Cuban Telephone Co.	90	—
Unidos	14	—

Acciones

	Comp.	Vend.
Cervecera Int.	20	—
F. C. Cons. Prfs.	4	6
Cuba Railroad, Prfs.	6½	—
H. E. Utilities, Prfs.	36⅞	38
H. E. Utilities, Pretes	8	15
Hav. Elec. Ry. Co., Prfs.	¾	—
Jarcia, Prfs.	80	—
Jarcia, Coms.	9	—
Licorera de Cuba	1	—
Naviera, Prfs.	16½	20
Naviera, Com.	1½	3
Nueva F. de Hielo	137	—
N. F. de Hielo, Bnfs.	48	54
Teléfonos, Prfs.	43	55
Ferrocarriles Unidos	2¾	4
Unión Oil Co.	2	4

COTIZACION LIBRE

Bonos y Obligaciones

	Comp.	Vend.
Inter. Tel. Convert., 4½%	80	—
Inter. Tel. 5% 1955	56	—
Cuba Tel. Co. 7½%	100	—
Cuba R. R. 5% 1952	43	—
Cuba R. R. 7½% 1936	48	—
Nort. de Cuba 5½% 1942	36½	—
Manatí Sug. 5½ 1942	20	—
Vertientes Sug. 7% 1942	20	—
C. Gallego 6% 1975	50	—
V. Tennis 3% 1949	4	—
Pro A. Musical 7%	40	—
C. Español 6%	50	—
Cuba R. R. 6%	44	—

Acciones

	Comp.	Vend.
Inter. Telp. and Tel.	6	—
Cía. Cubana de Electricidad Prfs. $6.00	24	26—
Cuban Ame. Sug. Prfs.	—	—
Cuban Ame. Sug. C.	3	—
Cuba Co. Coms.	—	—
Auxiliar Marítima (Suscripción)	5	10
Seguros La Comercial (Suscripción)	60	—
Seguros El Comercio	100	—
Guantánamo, Prfs.	16	—
Central Violeta	5	—
Guantánamo, Cms.	1	—
Cía. Litográfica, Prfs.	60	—
Litográfica, Cms.	—	—

TABACO

En nuestra información anterior reportamos las compras hechas en varias localidades de Las Villas, por los mercaderes de la General Cigar, por el señor Francisco Fernández y por el señor Félix J. Quintero.

Habíamos anunciado esas actividades y también prometimos decir de otras compras en el mercado local, si al fin se concertaban las operaciones. Estas han tenido efecto y las vamos a apuntar.

La Cuban and Tobacco compró y registró, en los almacenes de H. Duys and Company, seiscientos noventa y dos tercios de quintas, segundas y terceras capadura, de la última cosecha de Remedios.

También compró la Cuban Land en otros almacenes de esta plaza, ciento dos pacas de principal de la misma procedencia.

El exportador Sidney Rothschild estuvo comprando y registrando, trescientas cincuenta pacas de capadura, también de Remedios.

La General Cigar Company compró y registró, en los almacenes de Menéndez y Compañía, ciento noventa tercios de octavas.

De las cantidades comprometidas por firmas cigarreras, a que nos hemos referido en nuestras últimas informaciones, nada podemos adelantar, porque los tercios no han sido registrados aún por los compradores.

Esas importantes operaciones, reportadas ayer y hoy, confirman los juicios que varias veces hicimos alrededor de las existecias disponibles del tabaco de Remedios.

El tabaco de Vuelta Abajo volverá a moverse también. No han variado los factores analizados por nosotros; persiste la sequía produciendo sus efectos en los centros productores de secano, y el consumo doméstico se mantiene en aumento.

Ninguna otra nueva teemos que decir este día a nuestros lectores.

Bonos de Cuba

Cierre ayer en New York:

	Comp.	Vend.
Speyer, 5%	103⅛	—
Speyer, 4½%	101⅝	—
Morgan, 5%	104	—
Morgan, 5½%	102	103
Obras Públicas, 5½%	74¼	74½
Cuba Railroad, 7½%	47	51
Cuba Railroad, 5%	43⅛	47
Cuba Northen, 5½%	34	35
Manatí Sugar, 7½%	35	—
Inte. Tel. & Tel., 4½%	82½	83

MERCADO DE GRANOS

Cierre ayer en Chicago:

Avena:	
Mayo	30¼
Julio	29¼
Septiembre	29⅛
Centeno:	
Mayo	69⅛
Julio	66¾
Septiembre	65⅝
Maíz:	
Julio	59⅛
Septiembre	60⅞
Mayo	62⅛
Trigo:	
Mayo	87⅞
Julio	85
Septiembre	85⅜
Trigo de Winnipeg:	
Mayo	119½
Julio	110⅞
Octubre	93½

LOS CUEROS EN LA ISLA

La Secretaría de Agricultura, en su «Boletín Agrícola», informó sobre el mercado de cueros de la manera siguiente:

Marzo 8 de 1938

Los precios que actualmente rigen en la República, son los siguientes:

	Libra
Habana	0.08
Pinar del Río	0.07
Matanzas	0.07½
Santa Clara	0.08
Camagüey	0.07½
Oriente	0.07½

Estos precios son para el cuero fresco, porque en el cuero salado aumenta el precio un centavo por libra.

MERCADO DE PIELES

Cierre ayer en New York:

Marzo	9.08
Junio	9.35
Septiembre	9.65
Diciembre	9.55

Cotizaciones

NEW YORK, Marzo 16. (AP) —Cotizaciones al cierre de la Bolsa de New York:

Acciones: 1.023,500

Bonos: $7.237,425

COTIZACION DE LA LIBRA

La libra esterlina se cotizó ayer, al cierre del mercado local, a $4.97¾.

COTIZACION DE LA PESETA

La peseta española se cotizó ayer, al cierre del mercado local, a razón de 14.49 por dólar.

COTIZACION DEL FRANCO

El franco francés se cotizó ayer en el mercado local, a razón de 32.25 por dólar.

GODOY-SAYÁN
SEGUROS Y FIANZAS
(INSURANCE AND BONDING)
TELEFONOS: M-9866 M-9867
AGUIAR 77
HABANA, CUBA

ACCIONES DE LOS BANCOS

Cierre ayer en New York:

Guaranty Trust	234
New York Trust	91
Chase Nat. Bank	30¼
National City Bank	25⅝
Public	27½
Manufacturers Trust	36
Corn Exchange	47½
Irving Trust	11½
Chemical	41
First Nat. of N. Y.	1.710
Manhattan	22
Hannover	91¾
First Nat. Boston	38¼
Royal B. of Canada	174

PRECIOS DE MIEL Y CERA

Precios que pagan exportadores:

Miel:	Ctvs. Galón
En barriles nuevos, de 44 a 46	
En barriles usados, de 40 a 42	
Cera:	Ctvs. Libra
Amarilla, a	18
Oscura, a	15

MERCADO DE METALES

Cierre ayer en New York:

Cobre	9.92
Oro en barras	32.32

De los Juzgados de Primera Instancia

Divorcio.

El señor Juez de Primera Instancia de Almendares, doctor Manuel Rodríguez, el secretario Whitmarsh, dictó sentencia ayer declarando con lugar la demanda de divorcio establecida por Ana M. Lavín y Rico contra Jorge E. Quintana y Rodríguez y en consecuencia disuelto el vínculo matrimonial existente entre ambos cónyuges; dispuesto que el hijo habido del matrimonio quede al cuidado de la madre.

Sentenciada, resolución en un menor cuantía.

El doctor Lenz, Juez de Primera Instancia del Este, por resolución dictada en los autos del juicio de desahucio de menor cuantía seguido por Flores Rodríguez y Gutiérrez, de Brihuega, contra Robustiano Franco, sobre reclamación de daños y perjuicios, no aceptó la fianza de la parte actora y sí la sustituyó por el doctor Luis del Valle Ribera, en representación de la demandada, y como consecuencia de ello declaró sin lugar la reclamación en cuanto a los daños y perjuicios que se reclamaban al demandado, toda vez que ellos consistían en los que, naturalmente, han producirse por el uso de la cosa durante el lapso de tiempo que la tuvo en su poder el demandado y no fue erróneamente estimó la demandante que había causado el deterioro por su negligencia en el cuidado de la casa en cuestión.

Sentenciada una compañía azucarera

Ante el Juez de Primera Instancia del Este, Secretaría a cargo de Rodríguez, cursan los autos del Declarativo de mayor cuantía seguido por la Compañía Ulacia, contra Compañía de Fomento S. A., sobre daños y perjuicios por destrucción de cosas. Por sentencia pública ayer, se procedió a dictar en parte con lugar la demanda, condenando a la demandada a devuelva a la actora el «chucho» denominado «Estrada Ulacia», en Quemados de Güines, así como veinte carros de ferrocarril y, en caso, a que pague la cantidad de trescientos cincuenta pesos por los causados, así como la cantidad de $3,511.20 por reparaciones que la actora realizó en la reparación de todos los bienes objeto del

Sin lugar una apelación

Ante la Sala Primera Instancia del Este, Secretaría a cargo del doctor Manuel Macías y Betancourt, el auto de pieza separada formada para tratar de la apelación establecida por García, Tuñón y Cía., S. C., contra sentencia pronunciada por el Juez Municipal del Este en el juicio verbal seguido por la entidad contra «Nueva Compañía Gómez Mena», sobre cobro de pesos, procedió a declarar sin lugar la apelación confirmando con ello en todas partes la sentencia del Municipal que declaró sin lugar la demanda, abundando en ello de que el documento básico de la demanda se habían puesto los sellos de correspondientes, pero no habían sido matados con arreglo que dispone la ley.

Pensión.

El doctor Juan Francisco Nodarse, Juez de Primera Instancia del Norte, dictó por medio de un auto a favor una pensión de $420 anuales a favor de José Agustín Peñalver, antiguo sargento que fué del Ejército Libertador.

Norte. Gárate.

En el juicio de divorcio seguido por Salvador Morales y Morales contra Esther Valiente y Morgan se ha dictado el día 25 del actual, a las nueve de la mañana para el examen de los testigos del demandante.

En el juicio de divorcio seguido por Nicolín Cebrián y Díaz contra Artiza y Beik, se ha tenido por desistido al demandante de la continuación del juicio y que se le devuelvan los documentos presentados.

En el juicio de divorcio seguido por Luis Manuel Sánchez Gómez contra Inés Valdés y Sánchez se ha dado entregar a la demandada la suma de veinte pesos para la cuenta de los menores hijos del matrimonio.

En el juicio de menor cuantía seguido por la sociedad anónima Johnson contra Manuel Fernández y M. L. Luaces de Ortiz ha dispuesto emplazar a los demandados para que dentro de diez días comparezcan en los autos y contesten la demanda.

En el juicio de divorcio seguido por José Pereira y Baró contra Rosaria Vázquez y Oquendo, se ha dispuesto que se traigan los autos a la vista con citación de las partes, para dictar sentencia.

Relación de los asuntos civiles turnados ayer.

Exhortos: De Marianao, en divorcio por Diego Lagomasino contra Comesañas Mirabal, al Centro; de Manzanillo, en mayor cuantía por José Selema contra Godwall y Cía., al Norte; De C. de Cienfuegos, en divorcio por María Ramírez contra Leopoldo Morgado, al Este; de Cienfuegos, en divorcio, por Pedro C. Hernández contra María Quintana, al Norte; de Güines, en hipoteca a Robustiano Torres, al de Almendares.

Declaración de veterano: Feliciana Díaz, sobre pensión de José González, al Este; Ramona Bello Fiallo, sobre pensión de Amado Toledo, al Oeste.

Testamentaría: Manuel Cisneros, al Este.

Declaratoria de herederos: Francisco Rodríguez Arozarena, al Oeste; Luis Maldonado Bueno, al Centro.

Subasta: Antonio Roche Felipe, contra Manuel Llanes, al Centro; José Ramírez contra Emilio Martínez, al Este.

Depósito: Raúl Capote y Hernández contra María de Varona, al Este.

Subastan una finca

En procedimiento sumario hipotecario seguido por Compañía Ladrillera «La Paila» S. A. contra la entidad José de Pau S. en C., cuyos autos cursan ante el Juzgado de Primera Instancia de Almendares, a cargo del doctor Manuel R. Zaldívar, por medio de una resolución dictada ayer, se saca a pública subasta por primera vez y dentro de un término de 20 días, la finca rústica denominada «Beatriz», situada en Arroyo Apolo, compuesta de una caballería de tierra, la que ha sido tasada en la cantidad de $25,000.00, oro de los Estados Unidos de América.

La referida finca, propiedad de la entidad demandada, será subastada el día 12 de abril a las nueve y media de la mañana.

Fallan tres divorcios

El Juez de Primera Instancia del Oeste, Secretaría de Illeria, dictó sentencia en el juicio de divorcio seguido por José Rodríguez Alemán contra Carmen Armas Torres, decretándose la separación de ambos cónyuges y disponiéndose que el hijo habido en dicho matrimonio quede en poder de la madre.

También el Juez de Primera Instancia de Almendares, Secretaría a cargo de Sains Silveira, dictó sentencia en el juicio de divorcio interpuesto por Juan Manuel Martínez y Luis, contra Hortensia Alvarez Valdés, ordenándose la separación de ambos.

Y el Juez de Primera Instancia del Sur, por otra sentencia, también en juicio de divorcio, ordenó la inmediata separación de los esposos George Herman Hinard contra Cecile Beunzhnt.

Piden desalojen dos kioscos

Ante el Juez de Primera Instancia del Centro, Secretaría de Budet, siguen los autos del juicio de Desahucio establecido por Guillermo de Querejeta Malaver, contra Juan Marrero, a fin de que desaloje por falta de pago los kioscos 4 y 5, situados en la Playa de Marianao, calle de Oeste y Quinta Avenida, habiendo dispuesto el Juzgado que la comparecencia del acto verbal que determina la ley tenga efecto el día 24 del actual a las nueve de la mañana, con citación expresa de las partes.

Juicio de mayor cuantía contra Omnibus Aliados

Ante el Repartimiento de los Asuntos Civiles presentó ayer el procurador público señor Angel Artola, bajo la dirección del señor Saúl Sanz de Calahorra, demanda declarativa de mayor cuantía contra la Cooperativa de Omnibus Aliados, a fin de que ordene a la misma que cumpliendo el fallo dictado por el Consejo de Apelación de la citada Cooperativa se considere en todo su valor la acción número 740, que ampara la circulación del ómnibus 759 de la Ruta 28.

Una pensión del Retiro Periodístico

Por un auto del Juez de Primera Instancia del Norte, doctor Juan Francisco Nodarse, se procedió a conceder una pensión de $600 anuales al señor Arturo Gómez Fraga, compañero nuestro en el periodismo durante muchos años.

El citado retiro se concede conforme a la última Ley del Retiro Periodístico, siendo ésta la cuarta pensión que se concede por los señores Jueces de Primera Instancia. Gómez Fraga es procurador del citado Retiro Periodístico.

Relación de los asuntos civiles turnados ayer

Exhortos: De Cienfuegos, en inscripción, por Luis Portilla, al Sur; de Remedios, en dominio, por Antonio Martínez, al de Almendares; de Güines, en hipotecario, por Ramón Capin contra José Acosta, al Este.

Intestados: Tomás Palmer Blanco, al Este; Julián Ortiz Ruiz, al Oeste.

Declaratoria de herederos: Arturo Alejandro Martínez y Marrero, al Sur; Miguel A. León Tamayo, al Este.

Aprobación de cuenta divisoria: Bernardo González Faced, al Oeste.

Hipotecario: Tomás Balsera contra Emilio Jamma García, sobre hipoteca de la Matiartu número 20, en el Cerro, al Este.

Pensión de veterano: Pastora Millet, sobre pensión de Esteban Mola, al Norte.

Mayor cuantía sobre nulidad de matrimonio: Ana Frade y Alvarez contra Tomás Eligio Curtis, al Centro.

Recíproco disenso: Dionisia Oliva y Antonio Sevilla, al Centro.

Divorcios: Aurea Ramírez contra Reinaldo Padial, al Este; Angel Alvarez Carabeo contra Angela López Castillo, al de Almendares.

POLVOS DE ABISINIA EXIBARD
Sin Opio ni Morfina
Muy eficaces contra
ASMA
Catarro — Opresión
y todas afecciones espasmódicas de las vías respiratorias.
Un éxito de Buen Éxito. — Med. Oro y Plata.
Docteur H. FERRÉ
28, rue Richelieu
PARIS
TODAS FARMACIAS

OPTICA NACIONAL
O'REILLY 73
despachará con toda exactitud su receta de cristales
A. ACOSTA Y CIA.

RECALOS para San José

PRESENTACION DISTINGUIDA

La CAMISERIA ORBE
en la Manzana de Gómez (Neptuno y Monserrate)
exhibe en sus vidrieras
Novedades para Caballeros

LOZA, CRISTAL, PORCELANA

El mejor esmalte SUPER ENAMEL. La más alta calidad reconocida, 40 finísimos colores, se vende en la Ferretería OLAVARRIETA, Neptuno 106, entre Campanario y Perseverancia.

A-9480, LA LLAVE

CRONICA HABANERA

LA JUNTA DE AYER

Muy animada, concurridísima, resultó como era de esperarse la junta convocada para ayer tarde en su residencia del Vedado por la Marquesa de Tiedra, dama de grandes bondades y virtudes que ocupa destacada posición en nuestros círculos sociales e intelectuales.

La Marquesa de Tiedra trató ante todos los presentes de una nueva obra de caridad y amor en la que con ella están empeñadas distinguidas y nobles damas de la sociedad habanera.

No es otra que la que lleva a cabo la Liga de Acción Social Don Bosco, institución que se acaba de fundar en esta ciudad con el objeto de ofrecer clases todas las noches a empleados y obreras que de esta manera reciben una preparación mejor para enfrentarse con la vida.

En el local de Zulueta 37 que las Rvdas. Madres Salesianas de María Auxiliadora han cedido generosamente, realiza su magnífica labor la Liga de Acción Social Don Bosco cuya Directiva está integrada así:

Presidenta: señora Marquesa de Tiedra.

Vicepresidentas: señoras Blanca García Montes de Terry y Anais Culmell de Sánchez Batista.

Secretaria: señora Nena Pons de Pérez de la Riva.

Vicesecretaria: Clementina Coello de Doval.

Tesorera: señorita Dolores Galbán.

Vicetesorera: señorita Carmen Galbán.

Vocales: señoras Mercedes Marty viuda de Baguer, María Teresa Escarra de Casares, Leonor Barraqué, María Teresa Faes de Mouriño, Julita Pla, Amelia Solberg de Hoskinson, y señoritas Julieta de Cárdenas, Sarita Gutiérrez, María Luisa Merelo y María Antonia Agüero.

La Marquesa de Tiedra, que se encontraba rodeada en aquella junta de casi todos los miembros de la Directiva antes expuesta, dió a conocer a los allí presentes, que se prepara una gran fiesta artística a beneficio de la Liga de Acción Social Don Bosco con el concurso valioso y desinteresado de las Hermanas Salas, esas acreditadas modistas del Paseo del Prado, que ofrecen generosamente su anual exposición de modas para una obra tan bella y tan hermosa.

Las Hermanas Salas, firma de las más prestigiosas en nuestro mundo de la Alta Costura, brindan con esta su exposición de Modas de Verano, la manera de recaudar fondos que tanta falta hacen para continuar la obra de la mencionada Liga que ha comenzado su labor de educación social católica con un grupo de ciento ochenta empleados y obreros.

Dicha exposición se llevará a cabo el viernes primero de abril en el Teatro Auditorium, dando comienzo a las cuatro de la tarde con un programa lleno de alicientes.

Desfilarán por la escena más de ciento cincuenta vestidos de tarde, noche y sport que son todos la última expresión de la moda parisién para la temporada que se avecina.

Para pasarlos ante la concurrencia se ha brindado gentilmente un grupo de señoritas y «jeune filles» de la buena sociedad.

He aquí sus nombres: Manolita y Loly Bravo, Cristina Castellví, Cecilia Boada, Lilly Riquelme, Celia Rosa y Alicia Morales, Corita Sánchez Agramonte, Mercedes Ramírez de León, Yorka Pichardo, Martha y Bertha Gutiérrez Vianello, Betty Evelyn, Liane Salmon, Hortensia y Rosa María de Cárdenas, Elisa Mencía, Madeleine Labarrere, Hortensia Castellanos, Elodia de Cárdenas, Ina Menocal, Mignón Olmo, Yolanda González Beauville, Olga Seiglie, y Martha González Labarga.

Además se cuenta con un número de «El lago de los cisnes», el bellísimo ballet presentado recientemente por Pro-Arte Musical, a cargo de las señoras María Antón de Rojas y Cuca Martínez de Chibás y de la señorita Ada Armand.

Y un número artístico, de arpa, con Margarita Montero de Inclán, de violín, con Margarita Molino y de canto por la soprano Mercedes Girón Cerna.

La orquesta de Paul Nickse, tan aplaudida, tendrá a su cargo amenizar el desfile.

Y la «Casa Trías», el renombrado jardín del Vedado, ha ofrecido gentilmente todo el adorno floral del teatro.

Entre la concurrencia se rifará, por medio del ticket de entrada, un lindo vestido de las Hermanas Salas de los que en esa tarde salgan en la exhibición.

Las localidades, que ya vienen repartiéndose entre las más distinguidas familias de la sociedad habanera, valen dieciocho pesos los palcos, dos pesos y uno cincuenta las lunetas, un peso y ochenta centavos el primer balcón y veinte centavos el segundo balcón.

La junta de ayer, a la que sólo fué invitada la directiva de la institución, las muchachas que exhibirán y los cronistas sociales habaneros, resultó de lo más animada.

En el regio comedor de la casa, en una gran mesa decorada con flores, se sirvió a todos los presentes un riquísimo buffet.

EN EL COLEGIO DEL APOSTOLADO.—El próximo sábado día 19, con motivo de la festividad de San José, patrono de los colegios del Apostolado, tomarán la primera comunión en el del Vedado, en Paseo y 21, un grupo numeroso de niños pertenecientes a distinguidas familias de la sociedad habanera.

Son ellos: Margarita Fernández Michelena, Margarita Martínez de Castro, Celia Ruiz, Gladys Cepero Arce, Carmen Aixalá Larrea, Gladys Saavedra, Estrellita Castellanos, Clarita Alvarez del Real, Carmen Junco, Carmelina Rey, María T. Velasco, Mercedes Barceló Artiles, Ana Delia Ramírez, Martha Lois Carrerá, Zoe Lavale Rohde, Olga Rodríguez Massip, Polly Brown Rasco, Mary Lola Fernández, Yolanda Fernández, Remedios, Silvia de la Guardia, Lolina Junco Díaz, Jorge García y Evaristo Avellanal Mazón.

Esta encantadora ceremonia, por ser la primera que se efectuará en la exquisita capilla del colegio recientemente inaugurada, se llevará a cabo con gran solemnidad.

Oficiará el siempre apreciado reverendo padre Alfredo Llaguno, un gran coro de bellas voces contribuirá a hacer más sentido este acto y tanto la capilla como el comedor, en donde se servirá un espléndido desayuno, lucirán un precioso adorno floral.

EL MINISTRO DEL PERU.—Hoy saldrá con destino a Ciudad Trujillo el señor Juan de Osma, enviado extraordinario y ministro plenipotenciario del Perú, con el objeto de presentar las credenciales que lo acreditan con el mismo elevado carácter que tiene ante el Gobierno de Cuba, ante las repúblicas de Santo Domingo y Haití.

El distinguido diplomático efectúa este viaje acompañado del señor Jorge Bailey Lembcke, consejero de la Legación, que permanecerá en Ciudad Trujillo como encargado de Negocios, ante los gobiernos de Santo Domingo y Haití.

El señor de Osma estará de regreso en esta ciudad a mediados del próximo mes de abril.

Feliz viaje.

OTRA BODA DE HOY.—Una ceremonia nupcial de grandes simpatías se verificará esta noche, a las nueve y media, en la Iglesia de San Francisco de Paula y en ella unirán para siempre sus destinos la encantadora señorita Claudelina Guzmán y el atento joven Evelio Prieto y González.

El adorno de la iglesia, sencillo y elegante, correrá por cuenta de la «Casa Trías», el famoso edén del Vedado.

También de la «Casa Trías» será el ramo para la linda novia, que responderá a uno de los más bellos modelos de la estación.

Reseñaremos esta boda.

HOTEL SEVILLA BILTMORE.—Animado como todas las tardes estuvo el te dance de ayer en el patio sevillano del hotel Sevilla Biltmore.

Se formaron distinguidos partidos de elementos conocidos que entre el placer del baile pasaron alegremente las horas. La orquesta Havana Casino y el Trío Pinareño ejecutaron el programa bailable.

Había una mesa a la hora del lunch de Mr. and Mrs. L. Browson, Jr., donde se reunieron Mrs E. Díaz, Mr. and Mrs. Ford, Mr. Smith, Mr. Fushmann y la linda señorita Loló Vinent.

Otra mesita con Mr. and Mrs. Randalpe, con sus invitados Mr. and Mrs. Miller y Mr. and Mrs. A. Olhers.

Hoy jueves el te del Sevilla se verá muy concurrido.

Es jueves de moda.

Luis DE POSADA.

SEPELIO DEL SR. FAUSTINO GARCIA CASTRO

En la tarde de ayer se cumplió la triste misión de inhumar en el Cementerio de Colón los restos del que fué intachable caballero y ejemplar ciudadano, señor Faustino García Castro, fallecido el pasado martes en su residencia del Vedado, con santa resignación cristiana.

El acto constituyó una espontánea manifestación de duelo, demostración del arraigo que contaba el extinto en el seno de la sociedad habanera y de los afectos y consideraciones que supo conquistar.

Sea nuestra condolencia más sentida para su desconsolada viudad, la señora Sofía Cantero y para sus demás familiares, entre los que se cuenta su hijo el doctor Raúl García Cantero, director de Justicia, amigo muy querido.

EL HOSPITAL DE LA POLICIA

En el Hospital de la Policía Nacional, que dirige el comandante médico doctor Eduardo G. Porraspita, M. P., están de Guardia los doctores Alberto Barba Inclán, Héctor Cañizares y Oscar Hernández, auxiliados de los enfermeros Wenceslao Piniella y señorita Adelaida Sánchez.

En el día de ayer fueron dados de alta los vigilantes Fernando Linares, Francisco González, Antonio Hernández y el cabo Amado Meneses.

Fueron ingresados los también vigilantes Ramón Pico, Vicente Roig, Agustín Brito, Ernesto González, Paulino Soris y José R. Martínez.

LA CAMISERIA DE LOS REGALOS

Presenta, como siempre, los más lindos artículos para regalar el día de SAN JOSE.

LA CASA PEREZ

Camisería de alto crédito.

NEPTUNO 79

EN LA SUCURSAL DE LA CASA FERRERO, SAN MIGUEL, 29-B, ENTRE AGUILA Y AMISTAD, encontrará el mejor surtido en materiales para sombreros de señoras, tales como formas, pajas, tricots, cintas, crinolina, alambres y cualquier otra materia prima necesaria para la confección de sombreros; todo lo más nuevo que exige la moda y a los precios más ventajosos.

Una enfermera recomienda como aliviar Picazón de la piel

"Con Jabón Resinol y agua caliente lávese bien la superficie afectada de la piel. Séquese enjugando con la toalla, y aplíquese generosamente Ungüento Resinol—pero sin frotarlo. He usado este tratamiento a menudo y he podido comprobar el mayor alivio de picazón de la eczema o herpe". Aunque Vd. haya usado otros tratamientos sin éxito, haga una prueba con Resinol. Su medicación aliviadora proporcionará a Vd. la comodidad que ha proporcionado a millares de otras personas.

De venta en todas las droguerías y farmacias.

Resinol — Pida muestras gratis a Resinol, Dept. M-1, Baltimore, Md.

GRAN CASINO NACIONAL

HOY JUEVES DE MODA

RAMON Y RENITA
Bailes internacionales

MARGOT ALVARIÑO
Cantante cubana

GUSTAVO Y ELBA
Pareja de rumba

ORQUESTAS:
GRAN CASINO, de René Touzet
CONJUNTO DEL RITMO, de A. Valdespí.

Dinner de luxe: $2.50
Reservaciones: Telf. FO-7548

Sábado 19 debut de:
LOS RANCHEROS

Máximos intérpretes de la canción mexicana

Abierto todos los días desde las 3.00 p. m.

Al Contado y a Plazos Cómodos

JUEGOS DE CUARTO, COMEDOR, SALA, LIVINGROOM, REFRIGERADORES, NEVERAS, ETC., ULTIMOS MODELOS, FINOS Y MODESTOS. NO PAGUE LUJO POR GUSTO. VEA ESTA CASA.

EL FENIX — NEPTUNO Y SOLEDAD — U-1360 — PICOS, CARBALLIDO y CO.

COMPRAMOS Y CAMBIAMOS SUS MUEBLES USADOS

4301

Los estragos del artritismo

Reumatismo - Gota - Ciática - Males de riñones
Enfermedades de la piel - Varices - Ulceras
Flebitis - Congestiones - Arterioesclerosis
Penosa edad crítica.

LA SANGRE del artrítico está cargada de venenos, lo que entorpece su circulación. Las piernas del enfermo se hinchan por las varices, complicándose a menudo con flebitis o úlceras interminables. Frecuentemente, el artrítico está atormentado por dolores gotosos o reumáticos. A veces, los venenos de la sangre se estancan en los músculos, y entonces el enfermo sufre lumbago, o tortícólis. Las neuralgias, los dolores intercostales, la ciática, no tienen otra causa que la acción corrosiva de los desechos sanguíneos en los nervios. Las mismas arterias, siendo atacadas por esos venenos, pierden su elasticidad, para volverse duras y quebradizas. Es cuando aparece la arterioesclerosis con su cortejo de trastornos: desvanecimientos, vértigos, opresión, angustia, desembocando en la apoplejía, a menudo fatal o que deja todo un lado paralizado.

La mujer artrítica sufre épocas irregulares o penosas y la edad crítica es para ella un largo suplicio. Los artríticos de ambos sexos también pagan un pesado tributo a las enfermedades de la piel (acné, eczema, herpes, sarpullidos, psoriasis, eritema, sicosis, prurigo, forúnculos, etc...).

Pero todos esos enfermos de la sangre no deben entregarse a la desesperación, pues el Depurativo Richelet hará desaparecer pronto todos sus males. Este potente «rectificador» de la sangre seca y cicatriza las enfermedades de la piel, destruyendo o eliminando los venenos sanguíneos.

Desde los primeros días, la picazón desaparece. Luego, progresivamente, las ulceras rezumantes se cierran, la piel se descostra volviendose sana y lisa. Siendo un agente heroico de destrucción del ácido úrico, el Depurativo Richelet da flexibilidad a las articulaciones, calma los dolores del reuma. Regulador ejemplar de la circulación sanguínea, este potente remedio deshincha las piernas de los varicosos, permite andar comodamente, suprime las palpitaciones, los vértigos de la arterioesclerosis y aparta el peligro de ataques apopléticos. En la mujer, el Depurativo Richelet es el tratamiento salvador que disipa los ataques congestivos, evitando los peores accidentes. A todos estos enfermos, el Depurativo Richelet suministra una sangre purificada, regenerada, haciendoles posible un vivir libres de sufrimientos, activos y felices.

DEPURATIVO RICHELET

TOS
PASTILLAS del Dr. ANDREU
20 CTVS. la cajita

M.E.C.D. 2016

Cumple trámites el Presidente Laredo Bru como veterano

Le tomaron las impresiones digitales para extenderle ahora su carnet. Detalles

En la mañana de ayer fueron recibidos por el presidente de la República, el señor Pedro León Otaño, director general del Servicio Central; Plácido Hernández, jefe de la Sección de Pagaduría Central de Clases Pasivas de dicha Dirección, y las señoritas Caturla y Martínez, a fin de tomarles las impresiones digitales y extenderle el correspondiente carnet como coronel del Ejército Libertador, lo que se llevó a cabo, quedando en poder del Presidente dicha credencial.

El señor León Otaño entregó al jefe del Estado una memoria de los trabajos realizados en la provincia de Pinar del Río ,en la que se contiene el número de veteranos de esta provincia, causahabientes de los mismos, y otros particulares de interés, diciéndole que están finalizando el censo en Santa Clara, con la que se contará con cuatro provincias, que son: Pinar del Río, Habana, Matanzas y Santa Clara.

El señor León Otaño pidió al presidente Laredo Bru una transferencia de crédito de cinco a seis mil pesos para terminar el censo en las provincias de Camagüey y Oriente, prometiendo el Presidente complacerlo. También el señor León Otaño invitó al Presidente a la inauguración de la Pagaduría Central de Clases Pasivas, que comenzará a funcionar inmediatamente, prometiendo el coronel Laredo Bru asistir a este acto.

El director del Servicio Central entregó al secretario de Hacienda el reglamento de dicha Pagaduría Central, el que será sometido a la aprobación del presidente de la República, cursándose inmediatamente las órdenes oportunas a los pagadores de pensiones a veteranos de Pinar del Río y del Retiro Civil en la ciudad de la Habana, para que dejen de formular en lo sucesivo los pedidos de fondos correspondientes, haciéndolo los pagadores centrales respectivos de la Dirección del Servicio Central.

Las señoritas Caturla y Martínez, empleadas de la Secretaría de Hacienda, tomando las impresiones digitales al Presidente de la República, doctor Laredo Bru, para extenderle su carnet de coronel de la Guerra de Independencia. Aparecen junto al Presidente, el señor Pedro León Otaño, Director General del Servicio Central y el señor Plácido Hernández, Pagador de las Clases Pasivas.

HURTO DE 5 PESOS

El vigilante Jesús Bolaños, de la Segunda Estación, arrestó a Enrique Suárez Suárez, de 27 años y vecino de Luz 4, por acusarlo su compañero de cuarto Santiago Varela Constantini, de 52 años, de haberle hurtado cinco pesos.

Exige O. P. a los contratistas que cumplan las leyes

La Jefatura de la Ciudad se dispone a actuar en cierta disposición que no cumplen

En la Secretaría de Obras Públicas se están tramitando distintos expedientes, relacionados con el propósito de exigir a los contratistas el cumplimiento de la Ley de Seguros de Accidentes del Trabajo. Se ha tenido conocimiento de una infracción cometida por el contratista G. D. López, por accidente en la carretera de Gibara a Holguín, la que pasó a la jurisdicción del Juzgado de Auras.

Se procederá contra una infraccion

Por la Jefatura de la Ciudad, de Obras Públicas, se prepara una actuación enérgica, contra los carros cuyos conductores recogen por su cuenta las basuras de los hoteles capitalinos, para utilizar las comidas que contienen en sus corrales de animales. Entiende la Jefatura que se comete una grave infracción a la cual no puede ser indiferente el Departamento.

Reunión de los Jefes de Despacho con el Delegado Coronel Lima

El Sr. Alfredo Lima, Delegado de la Superioridad de Obras Públicas, para disciplinar la administración, reunió a los Jefes de Despacho y encargados de oficinas, para cambiar impresiones.

Asistieron a la reunión, los señores Miguel A. Fernández, Masvidal, Campos, Ulmo, Camino, Ojea, Castellanos, Rodríguez Feo, Rodríguez, Peralta, Suárez, Tomeu del Amo, Recio, Aguiar, Corzo, Díaz, Justiz, López Meave, Cantero, Llano y La Torre.

Expuso en breves palabras el Delegado Lima, la misión que le había confiado el Secretario, de velar por el orden interior de aquella dependencia.

NUEVO MINISTRO DE ESTADO DE LA REPUBLICA BRASILERA EXMO. SR. DR. O. ARANHA

Ha tomado posesión del cargo de ministro de Estado de Relaciones Exteriores de los Estados Unidos del Brasil el excelentísimo señor doctor Oswaldo Aranha.

El nuevo canciller es una de las más altas personalidades de su país y su figura tiene larga y brillante proyección en toda la América, habiendo ejercido hasta ahora las funciones de embajador en Washington. Vuelve por tercera vez a tomar parte del Gabinete del Presidente de la República, doctor Getulio Vargas, en el que ejerció con anterioridad los cargos de ministro de Justicia y de Negocios Interiores y ministro de Hacienda.

El excelentísimo señor Oswaldo Aranha es un antiguo diputado Estatal y Federal y antiguo secretario de Estado del Río Grande del Sur, habiendo ejercido, interinamente, las funciones de Presidente de dicho Estado.

Representó al Brasil en La Habana, como embajador extraordinario y plenipotenciario en Misión Especial en la toma de posesión del Presidente de la República de Cuba ,doctor Miguel Mariano Gómez y en Buenos Aires asistió como delegado plenipotenciario a la Conferencia Interamericana de Consolidación de Paz, en 1936.

MENSAJE PRESIDENCIAL SOBRE DEPOSITO DE LOS FONDOS DE RETIROS

En la Cámara de Representantes se ha recibido un mensaje del jefe del Poder Ejecutivo en el cual sugiere que de los fondos de retiros oficiales como el Marítimo, el Periodístico, etc., sea depositado un cincuenta por ciento en la Caja Postal de Ahorros, a fin de engrosar el caudal de ésta, acondicionándola para facilitar mayores préstamos a los empleados públicos.

A 72 años de Sadowa y un ligero error histórico en el manifiesto de Hitler del doce de marzo

Lo que el Fuhrer quiere que sea la última batalla entre naciones alemanas se libró en Konigsgratz el 3 de julio de 1866. Hitler ha refundido con éxito en sus manos las fórmulas político-militares de Federico Guillermo, Bismark, Moltke y von Roon. La consigna de Clawsewitz y el Tercer Reich nazi. Francia alentó en 1866 los triunfos de los prusianos que 4 años después entraban en París

(De nuestro corresponsal)

«Una eterna conexión histórica, que fué interrumpida en 1866, pero sellada de nuevo en la Guerra Mundial, une a Austria a la Comunidad Alemana en sangre y en destino desde tiempo inmemorial». Así habló el Fuhrer en su manifiesto del Viernes Germánico, 12 de marzo, minutos antes de partir a la tierra austriaca, que lo vió nacer; horas más tarde se detenía en Braunau para un acto de autoveneración en la casa en que vino al mundo y de fortalecimiento de su fe pangermánica en el día que reunía 6.000.000 de alemanes a la gran familia teutónica. A las 7 de la tarde era aclamdao en Linz con fervor místico y podía decir a frenéticos adoradores: «He devuelto mi Patria al Reich Alemán».

La «eterna conexión histórica» no ha sido tan eterna como el Fuhrer lo afirmó; pero ¿quién va a detenerse en la exactitud de los anales en jornadas de emoción avasalladora? La referida interrupción de 1866 sí que es rigurosamente histórica y representa otra de las espinas que Hitler llevaba clavadas en su místico corazón germánico. Recordarlo, así tan de pasada, en el fantástico documento implica una censura que no se sabe a quién va dirigida. Tanto puede ser a Bismark como a los austriacos. De todas maneras el recuerdo era propio en un día en que Hitler cerraba definitivamente el ciclo de separación austro-alemán que culminó en Sadowa el 3 de julio de 1866.

Queda reservado a los historiadores de esta era kaleidoscópica decir si el Viernes Germánico del 12 de marzo de 1938 fué una repetición o una antítesis del 3 de julio de 1866. En ámbos casos Austria fué la sometida, pero es dudoso que Hitler quiera admitir la similitud. En Sadowa cayeron vencidos los ejércitos austriacos por los prusianos, una victoria que marcó la cuna de la confederación de Estados Alemanes que formarían el Imperio. Sólo transcurrieron cuatro años entre Sadowa y Sedán, los suficientes para que Bismark echara las bases del Imperio cuya corona ofreció a Guillermo en París.

El sueño pangermánico de Bismark se limitaba a reunir el mayor número de Estados Alemanes independientes bajo el cetro de los Hohenzollern. Prusia se levantaba no para realizar la unión germánica, sino para arrebatar a Viena la hegemonía sobre ella. En 1830 Prusia tiró las cartas sobre la mesa diplomática, pero tuvo que someterse al arreglo de Olmutz, porque se dió cuenta de que habían fallado los mecanismos esenciales de su movilización militar. Siguió el período del Gran Triunvirato al cual el Emperador Federico Guillermo III había entregádo los destinos de Alemania; Bismarck, Moltke y Von Roon; estadista y diplomático el primero, estratega discípulo de Clausewitz el segundo, organizador de las fuerzas armadas el tercero. Con estos tres ases en su mano el Emperador se dejó llevar de la mano, bajo la benéfica influencia de su esposa Victoria Adelaida María Luisa, hija de la Reina Victoria de Inglaterra, por la ruta de sus grandes destinos. Cuando murió en junio de 1888, el camino recorrido hacia la unidad, poder y grandeza alemana había superado a sus cálculos y hasta a sus ilusiones.

De Federico Guillermo y de Bismark, Hitler heredó la antorcha pangermánica que él ha inflamado; de Moltke y de Von Roon el concepto de la preparación total de la nación para la guerra en tiempos de paz. No es aventurado afirmar que ha superado a los progenitores de estas fórmulas políticas luchando contra circunstancias infinitamente más adversas.

Desde luego Bismark tuvo de su lado la complacencia inglesa que miraba con ojos más que benévolos el aniquilamiento del poder de Viena y contó, en esa primera etapa de la formación imperial con el apoyo decidido de Francia. Los hombres de Estado y la Corte de Napoleón III eran partidarios entusiastas de Prusia, alentaron su expansión y hubo un Ministro de Relaciones que declaró, frotándose las manos de contento, que la más sabia política internacional de Francia había sido la de «crear a Prusia» para terminar con la influencia de Viena en el concierto europeo. Cinco años después los prusianos estaban en París. Bismark contó también con Italia, recién unificada después de Solferino donde los austriacos fueron vencidos por los ejércitos franco-italianos.

En 1866, el año referido por Hitler en su proclama del reciente Viernes Germánico, la Alemania no era sino una expresión geográfica; una serie de Estados que giraban en las órbitas de Viena y de Berlín. A propósito de una disputa sobre las pretensiones austriacas en el Schleswig-Holstein que estaba bajo la administración conjunta de Austria y de Prusia desde que dos años antes ambas lo habían arrebatado a Dinamarca, Bismark forzó la guerra ttas de sellar una alianza con Italia. Baviera, Sajonia y una media docena de estados alemanes se alinearon del lado de Austria. Dresde fué ocupado sin combatir por los invasores prusianos, el ejército de Sajonia se retiró a unirse con el austriaco en la Bohemia, donde debían librarse las acciones decisivas, la tierra bohemia cuya posesión, al decir del supersticioso Bismarck, llevaba consigo el dominio de la Europa continental. Bohemia es ahora el núcleo territorial y demográfico de Checoeslovaquia.

El cuadro que se ofrecía en el campo de batalla cerca de Koenigratz en aquella lluviosa mañana del 3 de julio de 1866 horroriza aún a Hitler. Medio millón de alemanes en fuerzas más o menos equilibradas de número, iban a destrozarse unos a otros; 250.000 austriacos, sajones, bávaros, hanoverianos, etc. bajo las órdenes de Ludwig Ritter von Benedek, 250.000 prusianos a las órdenes de varios generales que obedecían al genio distante de Moltke, hombre de gabinete, con apariencias de profesor, que escasamente visitaba los campos de batalla pero preparaba todo con matemática precisión. A las 5 de la tarde Benedeck vió la derrota que había presagiado en despachos de semanas anteriores al Emperador en que le rogaba que hiciera la paz; a sus espaldas estaba el Elba; ordenó la retirada y cruzó el río en perfecto orden; sus bajas habían sumado 45.000 hombres, las prusianas 10.000. Benedeck fué enjuiciado y destituído algunos días después y el Archiduque Alberto asumió el comando en jefe de los ejércitos concentrados cerca de Viena para defender a la capital del rápida avance de Moltke. El 22 de Julio se firmó el armisticio y luego la paz en las condiciones dictadas por Prusia. Benedek murió retirado en Grätz, la misma ciudad austriaca que ha jugado un papel decisivo en los recientes sucesos sirviendo de centro estratégico del nazismo bajo su líder Darieu.

Así terminó hace 72 años la llamada Guerra de las Siete semanas que abrió el paréntesis inamistoso a que se refirió Hitler en su manifiesto reciente.

Bismark ni siquiera intentó constituir una sola nación alemana, prefirió el juego de las dinastías preservando las autonomías locales. Hitler, apenas llegado al poder, arrasó con un simple decreto las fronteras; lo hizo con tal expedición que apenas si el mundo se dió cuenta de que habían desaparecido Prusia, Baviera, Hannover, Sajonia, Brunswick, etc para fundirse en el Tercer Reich. Ahora ha anexado el Austria también por un simple decreto en que sus tenientes llevaron la mano del doctor Arturo Seyza-Inquart, apenas unas horas después de haber el Presidente Miklas resignado su cargo y con él la soberanía de Austria.

En realidad «el paréntesis» de Sadowa sólo duró ocho años porque en 1872 Austria se alió con Prusia para formar con Rusia la Triple Alianza donde más tarde entró Italia a reemplazar a Rusia que había desertado hacia la Entente con Francia e Inglaterra. Así, aliada fiel de Alemania, entró en la guerra de 1914 y salió desmembrada y con la prohibición de volver a unirse con Alemania, estipulada en el tratado de Saint Germain que Seyzs-Inquart declaró nulo y sin ningún valor el 12 de marzo. Es dudoso que la absorción de Austria vaya a prepararle un porvenir subalterno como aparece en estos momentos; Hitler es austriaco, uno de sus biógrafos más autorizados ha avanzado la tesis de que la suprema aspiración del Fuehrer es la restauración del Santo Imperio Germánico con Viena por capital.

De todos modos Hitler ha cerrado un capítulo inmenso de la historia de Europa, el que se abrió cuando Carlomagno venció a las tribus germánicas y fundó el margraviato fronterizo de Avaria, que después se llamó Marca Oriental y luego Ostterreich (Austria).

QUEDARON EN LIBERTAD LOS ADMINISTRADORES DEL «ORIENTAL PARK»

El Juez de Instrucción de Marianao, doctor García Navarro, dictó resolución dejando en libertad a los Administradores del Hipódromo, señores Louis Smith y Frank H. Reitman, acusados del delito de alzamiento punible, estimando la citada autoridad judicial que no existen motivos para disponer su encarcelamiento. En el asunto en cuestión están acusados también los señores Albert Leney, James J. Busch, J. A. Kraman y David Harman, cuyo paradero se ignora hasta ahora y que parece han embarcado para el extranjero.

Deberá declarar un acusador

El Juzgado de referencia recibió ayer exhorto del de San Juan y Martínez, que interesa se tome declaración al doctor Burack Gelba, acusador privado en causa por falsedad y estafa. Desea saber el Juzgado exhortante el perjuicio ocasionado al citado acusador al publicarse un edicto en un periódico de la expresada localidad con una fecha posterior al vencimiento del término correspondiente en una reclamación por la suma de $2,179.59.

San «Pepe», lo es de verdad el notable médico «Pepe» Valle. Miren si será santo, que es médico de Ntra. Señora del Carmen, que tiene la clínica en «L» esquina a 13, en el Vedado.

Haciendo curas, tiene mano de santo, y como hace curas todos los días en gran cantidad, resulta que hace más curas que el Papa (y Dios me perdone si hay alguna irreverencia para con el Sumo Pontífice).

Lo malo es que hace curas izquierdistas, lo cuál no tiene nada de extraño en los tiempos que corremos. Sí, porque hace ¡curas radicales!

Y se lo dice a ustedes este cura, porque a mí me cura radicalmente.

Lo que debe evitarse es hacer curas a los niños, porque sería tremendo ver a un «nene» con una teja en la cabeza. Y para no hacer curas a los chicos, lo mejor es cuidar de su salud dándoles una buena alimentación a base de leche condensada «La Lechera», que es buenísima. Miren si será buena que va usted a buscarla, le dan la lata, y no se molesta.

El Secretario de Educación quiere que haya mucha Educación en la República y, después de los estudios del caso en el Negociado de Higiene Escolar pretende que se le den 20.000 pesos para material científico, lo cual nos parece muy bien porque estamos muy atrasados en esa materia. Y ya sabemos, por las «guaguas», lo que ocurre cuando uno se atrasa: porque las «guaguas» atrasadas, todo lo atropellan.

Y la medida quiere tomarse porque parece haberse descubierto que el veinticinco por ciento de los escolares sufren defectos de la vista. ¡Y no está bien que los chicos miren a los maestros con malos ojos!

Ustedes no saben Geografía, porque eso no lo sabe nadie. Si les preguntan en qué grados está la América del Norte, no lo saben. Pero pueden comprobar que «La América» de Galiano 113 está en alto grado, sobre todo en cristalería fina de Bacarat y San Luis, vajillas económicas, baterías de cocina, etc. Como que es «La América», decana de las locerías.

Dice el doctor Verdeja que: «no puede ser destruído el Conjunto Nacional Democrático por nuestros enemigos», pero, la verdad, no son los enemigos los más peligrosos, según se ha visto en las pasadas elecciones: han sido los amigos.

¡Qué amigos tienes Benito!

Y no extrañe el Jefe del CND que le llame «Benito», porque es un nombre que tiene cierto sortilegio y poder en Política: y si no, que se lo pregunten a Italia.

Así que hay que adoptarlo. No es bonito, pero hay que adoptarlo.

Y es verdad que no es bonito: es Benito.

Para bonitos, los zapatos de señora que está ofreciendo esta temporada «La Casa Grande», de San Rafael y Amistad; más cómodos que una «chaisse-longue» y más lindos que un acta de representante; con forros y todos. Y como los zapatos de «La Casa Grande» tienen soporte Patente 9263, resultan mejores que el mejor marido. Porque las sostiene en cómoda posición.

El Ingeniero señor García Montes parece que está ocupadísimo en los trabajos del Bosque de la Habana donde dice que ya se han plantado tres mil árboles. Y un reporter que le oyó dijo que, dentro de poco, estarían allí los pájaros pululos».

A ver ahora que dicen los que dudaban que tuvieramos bosque. Seguramente no dirán ni «pío».

Y harán bien, porque eso deben decirlo, en su oportunidad, los pájaros, como es su obligación.

Cuando salga usted de las sesiones, distinguido representante nuevo, (todavía, sin estrenar) hágalo por Amistad, para que nadie pueda decirle que salió por los «forros», sino por Amistad. Y, como verá enfrente la casa de Cifuentes, Pego y Cía., los fabricantes de los tabacos «Partagás», además de su buena «breva» podrá chuparse su Partagás».

Y nada más.

Una llamada por teléfono a nuestra Administración, bastará para que Aristigueta vaya a visitarles con la sana intención de «colocarles» algunas «CARCAJADAS» que estimulen el negocio de ustedes y el apetito de Aristigueta. Porque es que las «CARCAJADAS» son un aperitivo admirable a tal punto que Aristigueta, si no da «CARCAJADAS», no come.

Y hay que cuidar el estómago.

JOTA ARIS

Comprobará la Secretaría de Comercio si las compañías de seguros fijan en las pólizas los sellos de jubilación

Por una resolución del señor Zárraga, se dispone que los Inspectores del Departamento realicen las investigaciones necesarias. Se hará cumplir la ley de 17 de Diciembre

El Secretario de Comercio, señor Raúl Zárraga, firmó el día 11 del actual la siguiente

RESOLUCION

Resultando: Que por la Ley de 17 de diciembre de 1937, en su Art. IX se impone a las compañías aseguradoras y de afianzamientos establecidas en la República, la obligación de fijar a las pólizas o contratos de seguros y afianzamientos, sellos de Jubilación Notarial, en la cuantía correspondiente, a virtud del requisito de autenticación por Notario Público, a que están sujetas tales pólizas y contratos.

Considerando: Que de acuerdo con el inciso cuarto del Art. II de la Ley 165 de 17 de mayo de 1935, Orgánica de esta Secretaría, la Secretaría de Comercio tiene a su cargo la alta inspección de las compañías de seguros de incendios, marítimos, riesgos y accidentes, vida, accidentes durante el trabajo, fianzas y garantías, además de las otras atribuciones y facultades que el propio inciso y otros artículos de la propia Ley le confieren.

Considerando: Que conforme al Art. II de la Ley 165 de 17 de mayo de 1935, Orgánica de esta Secretaría, la Secretaría de Comercio tiene a su cargo la alta inspección de las compañías de seguros de incendios, marítimos, riesgos y accidentes, vida, accidentes durante el trabajo, fianzas y garantías, además de las otras atribuciones y facultades que el propio inciso y otros artículos de la propia Ley le confieren.

Considerando: Que conforme al Art. I de la propia Ley 165 de 17 de mayo de 1935 la Secretaría de Comercio está facultada para fiscalizar las operaciones mercantiles de todo orden con la extensión necesaria para garantizar todos los **intereses legítimos.**

Considerando: Que a mayor abundamiento, la repetida Ley Orgánica de esta Secretaría en su Art. II también declara que son del conocimiento, competencia y exclusiva jurisdicción de la Secretaría de Comercio, la fiscalización y alta inspección de las compañías, empresas y demás entidades mercantiles, por lo cual es evidente que dentro de la amplitud y generalidad de los preceptos citados en esta y en los anteriores Considerandos, la Secretaría de Comercio, a más de tener competencia para ello, viene obligada a cuidar que las entidades aseguradoras y de afianzamientos o garantías, cumplan debidamente las formalidades exigidas por el Art. IX de la Ley de 17 de diciembre de 1937, en relación con las pólizas o contratos de seguros de cualquier índole o de afianzamientos que expidan, a fin de procurar que las aludidas pólizas y contratos reúnan los requisitos necesarios para su validez y eficacia, tanto ante los Tribunales y Autoridades de todo orden, como en las relaciones privadas, con lo cual, a su vez, quedan debidamente protegidos y garantizados los intereses legítimos de todos cuantos ejercitan sus derechos al amparo de los documentos de esa índole.

De conformidad con los preceptos legales citados, y visto además los artículos II y siguientes de la Ley 165 de 17 de mayo de 1935 y el LVIII del propio texto legal:

RESUELVO

Primero: Disponer que por inspectores del Negociado de Inspección de Seguros y Fianzas, se practiquen cuantas inspecciones e investigaciones fueren necesarias para comprobar si por las compañías de seguros de todas clases y las de afianzamientos, radicadas en esta República, se cumplen las disposiciones contenidas en el Art. IX de la Ley de 17 de diciembre de 1937, en relación con las pólizas o contratos de seguros o afianzamientos que expidan o que intervengan, a cuyo efecto deberán constituirse en los respectivos domicilios de dichas entidades y en los demás lugares donde fuere procedente y donde puedan ser examinadas las referidas pólizas y contratos. Segundo: Que con el resultado de las inspecciones dispuestas, de las que se levantarán las actas respectivas, se dé cuenta, por la Dirección de Seguros al que provee con los informes respectivos, a fin de adoptar las medidas y resoluciones que fueren procedentes.

La Dirección de Seguros queda encargada del más exacto cumplimiento de lo que en la presente resolución se dispone.

Dado en la Habana a los once días del mes de marzo de mil novecientos treinta y ocho. (Fdo). **Raúl Zárraga.** Secretario de Comercio.

Noticias breves de Comercio

El Administrador del «Chaparra Railroad Company», de acuerdo con los datos que se le pidieron por la Secretaría de Comercio, acaba de reportar a ese Departamnto que durante el mes de febrero pasado el movimiento de mercancías por dicho ferrocarril de servicio público consistió en el transporte de 893,269 kilogramos de carga, por cuyo concepto recaudó la cantidad de $2,590.96.

Recaudó la Aduana de Cárdenas en febrero $10,739 39

La Aduana de Cárdenas registró en el mes de febrero pasado una recaudación, por todos conceptos de $10,739.39, según una comunicación que remite al Jefe de la Sección de Estadísticas de la Secretaría de Comercio el Administrador de aquella Aduana.

Nueve establecimientos comerciales carecían de Licencias Sanitarias.

Por la Dirección de la Inspección General de la Secretaría de Comercio, se le ha dado cuenta al Secretario de Sanidad, que de los establecimientos comerciales e industriales que fueron visitados por inspectores del Departamento, con el fin de comprobar si en los mismos se cumplía lo dispuesto en el Decreto-Ley 163, pudieron notar que nueve de ellos no tenían la licencia sanitaria correspondiente.

Comercio ha trasladado a Sanidad las copias de las actas levantadas por sus inspectores, a los fines correspondientes.

El consumo de ganado en la República.

Los Alcaldes Municipales de Sagua la Grande, Santa Ana, Santa Cruz del Sur, La Esmeralda, Coliseo, El Perico y Encrucijada, han remitido a la Secretaría de Comercio los partes relativos al consumo de ganado registrado en sus respectivos términos durante el mes de febrero último. Estos datos son utilizados por el Departamento para la confección de las Estadísticas mensuales sobre la matanza y consumo de ganado habido en toda la República.

Notas de "El Encanto"

EL GRAN BAILE DE LA ASOCIACION DE REPORTERS

El sábado 2 de abril se celebrará en los salones del Hotel Nacional el gran Baile de Primavera de la Asociación de Reporters (Círculo Nacional de Periodistas), patrocinado por el Club Rotario de La Habana. Lo que se recaude en esta fiesta, que tiene todas las simpatías de la sociedad habanera, será donado a la Caja de Beneficencia de dicha prestigiosa institución. Las entradas están a la venta en nuestro Departamento de Información en la planta baja.

El Encanto

Regalos de SAN JOSÉ

para niños y muchachos.

Resolviendo anticipadamente el problema de los regalos de San José para los niños y muchachos de ese nombre de su familia o amistad, presentamos en el Cuarto Piso inacabables colecciones de regalos marcados a precios muy convenientes. En este Piso están también los juguetes.

Prestigie sus regalos con la etiqueta distinguida de

El Encanto Habana

Trajecito de piqué de fina calidad, en blanco y varios colores, con cuello y carteritas de holán blanco con finos bordados combinados.
Tallas: 1 a 3 años, 4.00; 4 a 6 años 4.25
Otros modelos desde 2.40

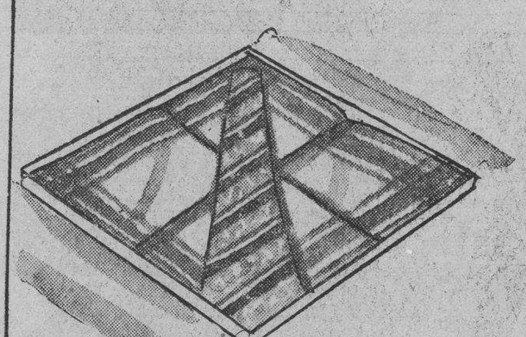

Juegos de corbata y pañuelos gran variedad de colores y dibujos

1.25

Otras calidades, desde 1.15 hasta 2.00

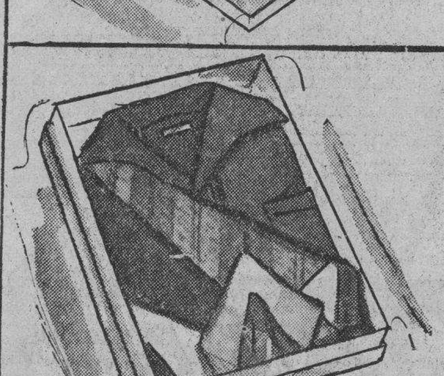

Juegos de camisas, corbatas y pañuelo. Tallas: 6 a 14 años

1.60

Otras calidades, desde 1.35 hasta 2.50

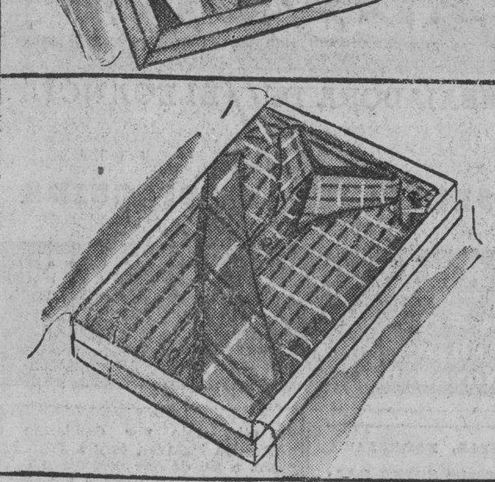

Juegos de camisa y corbata de muy buena calidad, gran variedad de dibujos y colores
Tallas: 12½ al 14½

2.70

Otras calidades desde 1.50 hasta 2.85

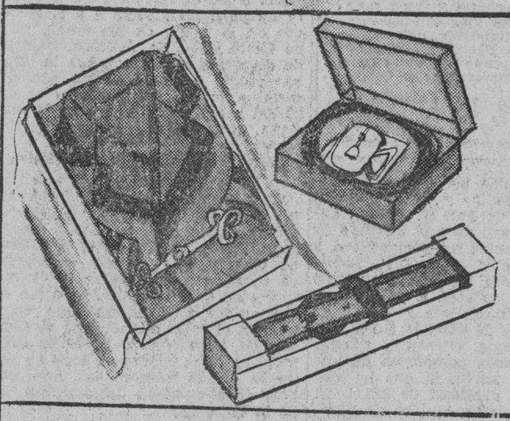

Pijamas de 2 piezas, de poplín de muy fina calidad, varios dibujos y colores
Tallas: 2 a 6 años 2.50, 8 a 12 años, 2.75; 14 a 18 3.00

Estuche de cinto de cuero con hebilla plateada 1.75

Cinturón de piel de cochino combinado en dos colores, con hebilla forrada 2.50

Otras calidades, desde 40c.

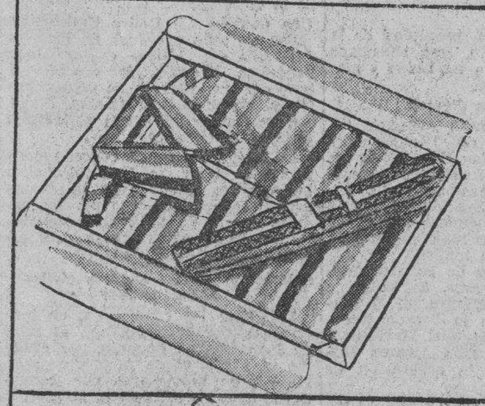

Juego de camisa y cinto de sport, extenso surtido de colores, dibujos y calidades
Tallas: 6 a 18 años,

2.75

Otros estilos, desde 1.60 hasta 3.50

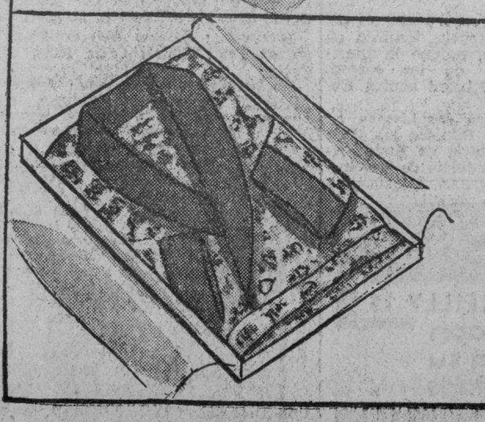

Batas de cuarto de fino poplín estampado con cuello y puños de poplín en colores enteros. Tallas: 2 a 6 años

2.95

8 a 12 años 3.15; 14 a 18 3.40

M.E.C.D. 2016

9A SECCION Z

TELEFONOS:
Dirección M-2856
Jefe de Redacción M-1287
Sección de Sports . . M-7912

DIARIO DE LA MARINA

TELEFONOS:
Quejas M-7911
A. Clasificados . M-7915

9A SECCION Z

AÑO CVI — ACOGIDO A LA FRANQUICIA POSTAL — LA HABANA, JUEVES, 17 DE MARZO DE 1938 — EL PERIODICO MAS ANTIGUO DE CUBA — PAGINA QUINCE

LA ACTUALIDAD

El derrumbamiento rojo

Ossorio y Gallardo, el traidor de todas las ocasiones y de todas las circunstancias, ha pedido a Francia, como embajador del gobierno rojo en París, que enviase tropas para detener el avance franquista. Para él no hay ni Comité de no Intervención, ni neutralidad internacional, ni ninguna de aquellas medidas con que se ha querido evitar que la contienda española se convierta en conflicto internacional.

Ya nos suponemos las razones con que Ossorio Gallardo pretendía esta intromisión de Francia en España. Le darían Menorca. Le cederían el protectorado de Cataluña o de Marruecos. Pero ha fracasado completamente en su intento. Como fracasaron Negrín e Indalecio Prieto. Francia está ya cansada de ayudar a los rojos españoles. Francia les ha estado proveyendo día por día de toda clase de armamentos, de municiones y de voluntarios. Todos sus esfuerzos para el triunfo de los rojos han sido inútiles. Se han estrellado contra su ineptitud, contra su indisciplina, contra su cobardía y contra su anarquía.

Está, además, Francia ahora demasiado enfrascada en otros problemas, para que pueda acorrer a los ruegos de Ossorio Gallardo, de Negrín y de Indalecio Prieto; el de su situación interior, en la que no ha podido constituir un gobierno de unión nacional, como lo exigían las circunstancias y en la que León Blum ha tenido que conformarse con un ministerio provisional; y el de su situación exterior con el problema de Alemania sobre Austria, con las futuras contingencias sobre Checoeslovaquia. El mismo León Blum ha dicho que Francia tiene que defender sobre toda ideología, los intereses nacionales.

Están, pues, los rojos abandonados a su suerte. Hasta Rusia se ha negado de auxiliarlos y proveerlos de toda clase de armamentos y de maquinaria de guerra. Ya no tienen los recursos que el de huir de las tropas nacionalistas o el de pasar en sus filas a millares con todos sus equipos de guerra. Tan atolondrados, tan atiurdida es la situación de los rojos, que un general de división, sorprendido por los franquistas, les pregunta de dónde han salido. Es este un caso que no lo ha conocido en la historia de toda guerra. Tampoco hemos visto jamás que el enemigo haya avanzado tan rápida y fulminantemente.

Mientras los jefes y las autoridades rojas no piensan más que en disfrazarse la huida heroicamente de Azaña, los Negrín y los Indalecio Prieto quieren imitar el valor estático de los Aguirre, en Bilbao; de los Bruno Alfonso, en Santander, y de los Belarmino Tomás, en Asturias. Ante la imposibilidad de la tregua que han pedido por medio de las Potencias internacionales, miran hacia el aire o hacia el mar para pasar las fronteras españolas.

Después que las pasen, allá se quedan sus infelices camaradas para que sigan muriendo en los frentes de combate. No ha habido todavía en el proceso de la guerra española ningún jefe civil, ni ningún jefe militar, que se haya dispuesto a morir antes de huír y antes de rendirse. Todos han optado por escaparse.

Pero es la desbandada final. Ya se ha dicho ya el «¡sálvese quien pueda!». Ya no se quiere pertenecer entre los rojos. Ya se está mirando con ansia el lugar de donde poder salir la terminación de la contienda. Ya ha llegado el momento en que todos los españoles que se encuentren en la zona del gobierno funden y formen la «Quinta Columna», deseando la llegada de Franco.

León ICHASO

LOS MAESTROS DE ASTURIAS

47 NOMBRES MAS

A la pavorosa cifra de víctimas caídas en Asturias en los tiempos del estío, casi toda, en poder de los rojos del gobierno, es necesario sumar los cuarenta y siete nombres de maestros de la región, muchos unos en la lucha y otros cruelmente asesinados:

Vicario Alonso
Manuel Rubio Alvarez
Alvarez Menéndez
Antonio Juan Rodríguez Vega
José Manuel Fernández Gutiérrez
Buenaventura González
Antonio Gutiérrez Miyares
Fernando Vicario Aguilera
Benjamín Neira
Juan Antonio García Fernández
José Díaz Fernández
Adolfo Rodríguez Alvarez
Antonio Galán García
José Antonio González Alonso
José Antonio Prendes Martínez
Mariano Blasco Sebastián
Serafín Suárez
Gerardo Pis Pando
Francisco Cobián Fernández
Luciano Fernández Fernández
Vicente Díaz Marqués
Enrique García Antuña
Antonio Blanco Fernández
José Alvarez Llaneza
Belarmino Suárez
Gerardo Gutiérrez Rodríguez
Antonio López Castro
Manuel Alonso Pintado, maestro
Pedro de Perlora.
Francisco Díaz, Faes, Vicario.
José Miranda Alonso
Antonio Iglesias
José Fernando González Fuente
Adolfo Martínez
Camilo Baizán García
José Miranda Alonso
Maximino Rodríguez Solís
José Alonso Crespo
Manuel Pérez Fernández
José Fernández Rubiero
José Braña Rodríguez
Maximino Muñiz Santianes
Antonio Cancelos Villar
Adolfo Buitrago Jiménez
Manuel Beltrán Ramos.
Gregorio Pérez Díaz
José Almeida Rabanal
Adolfo Benayas Alonso

Dr. ROSATI
DENTISTA
O'Reilly 67 — Tel. A-9422

Perfumería Florazul
Creación Oriental

SUPERAN EN MUCHO A TODO CUANTO PUEDA IMAGINARSE, LOS ESPANTOSOS MARTIRIOS, CRIMENES Y HORRORES DE LAS PRISIONES ROJAS EN BARCELONA

PIERRE COT, CUANDO ERA MINISTRO DEL AIRE DE FRANCIA, COBRABA COMISION POR LA VENTA DE ARMAS A LOS ROJOS

Texto del documento que prueba la entrega de aviones del ejército de Francia al Gobierno rojo de España

El soldado francés en las brigadas internacionales rojas demuestra que sigue siendo el mejor soldado del mundo, dice el General francés D-Aubert en reciente artículo

BILBAO, marzo 16. (SE.)—Por «El Lector»:

Hablamos el otro día de los tres sensacionales documentos, fotográficamente reproducidos por «Il Giornale d-Italia», que probaban, de un modo indiscutible, la participación directa e interesada de Francia en la guerra de España y la complicidad inmediata del miserable ex-ministro del Aire Pierre Cot, responsable de la muerte de millares de españoles. La carta del agente S. de Giuntini al teniente coronel Ortiz, encargado por el Gobierno de Valencia (ahora de Barcelona) de adquirir material de aviación en Francia, prueba la intervención ministerial y burocrática francesa y la traición de Cot a su propio país, al entregar a los rojos de España aviones que reclamaba la defensa nacional de Francia.

En una palabra: la exportación de aeroplanos de guerra a la España de los asesinos de Valencia se hizo con las decisiones ministeriales necesarias. Bastaría eso en cualquier país para tener en la cárcel a los ministros que habían traicionado a su propio Ejército e intervenido directamente en la guerra interior de otro país.

El coronel Juan Ortiz vivió mucho tiempo en París, en la «Avenue Gérge V», número 55. Y de la carta de Giuntini, fecha 23 de febrero de 1937, es decir, de ahora hace un año aproximadamente, resulta bien claro que en aquel tiempo se trató de tres grandes partidas de suministros bélicos.

Y precisamente, de los 26 «Dewoitine» de caza, por una suma de 29 millones 900 mil francos más una comisión del 6 por 100 para el ministro que concertó y firmó el contrato de adquisición; de los 50 aparatos pesados de bombardeo «Potez», al precio de 100 mil dólares por unidad, más la comisión para el ministro; y de las 950 ametralladoras «Darne» del calibre 7.7 al precio de 40 libras esterlinas por ametralladora.

Aparecen claramente estos datos bochornosos—¡¡Cot cobraba comisión por la sangre española que iban a hacer derramar sus buenas ventas!!—no sólo en la carta de Giuntini al coronel Ortiz, sino en la del 4 de enero de 1937, escrita por Kornfeld Llarge, al servicio del fusilable embajador rojo en París y en la enviada por el sangriento indocumentado Largo Caballero (Presidente entonces del Consejo de Ministros) a Indalecio Prieto (ministro nada más, del Aire y del Agua) para presentarle a Gastón Sillan representante de la Casa «Potez», y el telegrama de Alvarez del Vayo al embajador rojo en París dándole órdenes para que todo el material bélico adquirido en Francia se encontrase en París antes del 6 de marzo de 1937, fecha en que se iba a iniciar, con el resultado que está a la vista, la bonita comedia del control internacional.

Bastarían esos documentos, si no hubiese más, que ya irán saliendo a medida que lo exijan las circunstancias para probar de un modo inequívoco la activa política de aprovisionamiento a la España roja.

Publicamos a continuación, traducida del texto fotográfico, la carta, redactada en francés por el agente Giuntini y enviada al coronel Juan Ortiz. Dice así:

«47 Rue des Cloix.
Tel. 65-61.
París, 23 de febrero de 1937.
Señor Coronel Ortiz.
55, Avenida Jorge V.
París.

Señor Coronel:

Según las conversaciones que tuve el honor de mantener con usted para tratar definitivamente del suministro de armas cuyos ofrecimientos fueron regularmente trasmitidos a usted y al Gobierno de la República a su debido tiempo, para acelerar la realización le remito por ésta, en vista de su salida para Valencia, un memorándum para sus gestiones cerca de los ministerios competentes.

Es absolutamente necesario hacer comprender a las autoridades gubernamentales que todo retraso (en el punto en que nos encontramos) comprometería el suministro de dicho material. Si se quieren aprovechar nuestros esfuerzos, es preciso obrar rápidamente y con toda decisión.

Suministro de 26 Dewoitines de caza. Este ofrecimiento data del 18 de diciembre de 1936. Conoce usted todas las peripecias de este suministro, las dificultades de orden técnico y político que hemos tenido que vencer para reservar este suministro al Gobierno de Valencia. Las más fuertes influencias burocráticas y parlamentarias han sido puestas en juego para la cesión de estos aparatos que estaban destinados y reclamados para la defensa francesa.

Contrariamente a lo que Mr. Goupil le comunicó a usted telefónicamente, puedo asegurar la salida de los «26 aparatos en lugar de 21», si la operación se hace antes del martes próximo.

La Potencia que cubre la compra, ha firmado ya; la Casa espera la llegada de Mr. Cot (que ha quedado bloqueado en los altos por un accidente del camino) para «firmar» y «dar validez al contrato» que me ha remitido usted.

Las condiciones son: francos franceses un millón ciento cincuenta mil por unidad, precio discutido y aprobado por el Ministerio.

Además, me permito informarle que una gran Casa suiza está en condiciones de suministrar al Gobierno de Valencia entrega inmediata y garantía por un depósito de cinco mil libras esterlinas en beneficio del Gobierno en caso de quebrantamiento de contrato, dos mil quinientas ametralladoras «Maxim», calibre 7.92 con piezas de recambio y accesorios más veinticinco millones de cartuches 7,92 con banda para mil cartuchos.

La fabricación de los cartuchos no es anterior a 1936. La entrega será hecha en un puerto del Mar del Norte. El «permiso de exportación, la licencia», etc., etc., está en posesión del vendedor y todo está comprendido en el precio de venta. El precio será neto, la oferta directa sin ningún intermediario y el Gobierno de Valencia no tiene que pagar comisión.

Acabo de telegrafiar para remitirle a usted el precio y las condiciones de la Casa.

En vista de las dificultades de avituallamiento de armas, que llevará consigo la fecha del 6 de marzo próximo, a causa de las deliberaciones de Londres, le ruego que apresure la conclusión para la apertura de los créditos necesarios.

Entre tanto le ruego, señor Coronel, que acepte los sentimientos más distinguidos.

(Fdo.) S. de Giuntini

Tendremos que agradecer siempre al general francés D-Aubert la franqueza con que ha descubierto la presencia de soldados franceses en la España roja. Un artículo suyo, recientemente publicado en el «Mercure de France» con el título de «Tanques y antitanques», nos ha permitido confirmar lo que ya se sabía. La frase textual, es esta:

«El soldado francés de las Brigadas internacionales marxistas demuestra aun que nuestros combatientes no han perdido su calidad. Sea la que fuere la bandera bajo la cual combate, sigue siendo el primer guerrero del mundo.»

El primero, según la posición del observador. Porque vistos desde Singra, no ha sido posible encontrarlos en Alfambra. Y todos ¡sin una sola excepción! de cuantos han caído prisioneros y se han puesto al alcance de nuestro interrogatorio han coincidido en estas dos afirmaciones:

1o. Que vinieron a España engañados. ¡Se ve que el mundo está lleno de almas candorosas!

2o. Que los soldados de Franco son invencibles.

Pero, en fin, siempre será un honor para nuestros soldados haber vencido mil veces a los primeros guerreros del mundo, en opinión autorizada de ese general francés.

Continúa, desde luego, el reclutamiento de estos y de otros guerreros menos excepcionales.

Es «Le Jour» quien nos lo dice en estas palabras:

«El reclutamiento de voluntarios para la España roja se ha recrudecido desde hace varias semanas, con una intensidad que se acentúa de día en día. El principal instigador de este tráfico de hombres es el partido comunista, que ha montado toda una organización que se oculta bajo el nombre de «Comité international d-aide au peuple espagnol». (C. I. A. P. E.)

Esta organización, instalada en Paradis numero 1, París, organiza de tres a cuatro expediciones semanales de «voluntarios». Se llama «voluntarios» a pobres desdichados, la mayor parte en paro forzoso y a los cuales se obliga, por los medios más cínicos, a emprender la ruta de los Pirineos. Los enganchadores se encuentran en los Sindicatos. Los parados que se presentan a pedir trabajo o una ayuda cualquiera reciben respuestas cada vez más desalentadoras; y, cuando van a marcharse desesperados, se les desliza esta dirección: «cité Paradis núm. 1».

Los desgraciados se dirigen allí, llenos de esperanza y sin saber que ese «camino del paraíso» les conduce al matadero directamente.

En la C. I. A. P. E. son recibidos muy amablemente. Se les explica que para encontrar trabajo es preciso «abatir los trusts y los Bancos» y que el mejor medio de llegar a este resultado es ayudar a triunfar a los «republicanos españoles». Se da enseguida al visitante una pequeña suma, 50 a 100 francos, que el desgraciado, sin un céntimo, acepta. Se siente moralmente obligado y ya no tiene medio de retroceder.

Cuando no hay parados, se recurre a otros medios. Se compromete a médicos, ingenieros, obreros especializados, que, una vez en España, «son incorporados como simples soldados.» «A la menor protesta, consejo de guerra y prisión».

Los «voluntarios» así reclutados son dirigidos hacia España por la estación d-Orsay. Desde hace algún tiempo y para no llamar demasiado la atención, se les hace partir alternativamente por esa estación y por la de Lyon. La semana pasada hubo dos salidas por esta estación, vía Trancon, Séte, Narbonne y Perpignan.

Si hay muchos franceses entre los reclutados, el grueso del convoy está formado generalmente por extranjeros indeseables residentes en Francia, o traídos a ella por ganchos de otros países a sueldo de las Embajadas rojas.

Muchos de estos extranjeros son objeto de un decreto de expulsión. Ante la amenaza, ceden y se enganchan.

Hay otros que no hacen más que atravesar Francia. Vienen de Polonia, de los países de la Europa central, de los Balkanes. Son refugiados políticos, sin trabajo o criminales. La Policía francesa, para cubrir las apariencias, les invita a abandonar Francia en un plazo de ocho días, y esto basta para que encuentren el camino de «cité Paradis núm. 1.»

Cuando un contingente va a partir, interviene el Consulado rojo de España. Los representantes del Gobierno de Barcelona entregan entonces pasaportes falsos colectivos e individuales y «todos los voluntarios pasan la frontera en calidad de ciudadanos españoles».

¡Qué farsa inmunda, y qué complicidades criminales...!

La C. I. A. P. E. para que la comedia sea perfecta y las autoridades francesas puedan lavarse las manos, prohibe a los «voluntarios» que lleven encima el menor papel que pueda revelar su identidad exacta.

Los socialistas no habían tomado parte oficialmente, hasta ahora, en este tráfico de carne humana.

Pero las cosas van a variar.

Un reciente viaje de Zimrosky y de Eduardo Serre a Barcelona, y unas largas entrevistas con Prieto, van a marcar, según todos los síntomas, un cambio en esta actitud.

Seguiremos la pista.

ENERGICA CONTESTACION DEL PRESIDENTE VARGAS A UNA PROTESTA ALEMANA

RIO JANEIRO, marzo 16. (AP).—En los círculos informados se sabe que las representaciones de Alemania contra la represión de las actividades nazis en el Brasil hallaron una «cortés, pero enérgica réplica», por parte del Presidente Vargas quien dijo que tales actividades no serían toleradas.

Al hacer las representaciones Carl Ritter, Embajador alemán llegó a sugerir que si no se permiten las actividades nazis en Brasil, probablemente sería retirado de Río Janeiro.

Regalos SAN JOSE Regalos
OBSEQUIE CON PRECIOSOS ARTICULOS DE CUERO: PANTUFLAS — CARTERAS — MONEDEROS — BILLETERAS
LLAVEROS — CHANCLAS — CINTURONES
Vea el extenso Surtido
"CASA GARCIA"
AGUILA 88 La Casa de los Baúles y Maletas. TEL. M-1936.

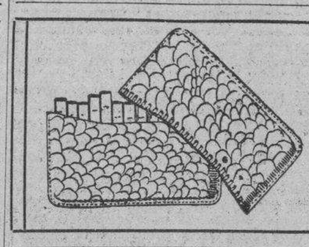

PITILLERAS - PURERAS - TABAQUERAS
En Cocodrilo Legítimo. Gran Variedad de Modelos. UN BONITO REGALO PARA FUMADORES.
LA CASA del PERRO Neptuno 38

LA ESPAÑA DE HOY

Carlos Haya, Gran Caballero del Cielo de España, ha caído sobre las pardas lomas de Aragón

El ánimo se resiste a creerlo. ¿Es cierto que ha muerto Carlos Haya, el aviador sin par, el jinete de los vientos, el cazador de cielos, el explorador de nubes, de alboradas y de crepúsculos? Era éste uno de los grandes pilotos de Europa. Así, de Europa. Pasaba ante los expertos extranjeros por ser el primero de nuestros técnicos. La aviación no tenía secretos para él. Cuando Barberán y Collar—¡gloria a ellos!—prepararon el vuelo a Cuba, Carlos Haya colaboró intensamente en los estudios previos, señaló normas, rectificó rumbos, midió distancias, afinó cálculos y trabajó como un profesor de eficacia para aquellos dos héroes del aire. Fué uno de los que con más garbo dió la vuelta a Europa en aparatos que, al lado de los actuales, parecían risibles juguetes.

Había estallado la guerra civil española, y un día, allá por el mes de Agosto de 1936, en una pesada noche del verano madrileño, mientras sonaban en las sombras de la calle las descargas milicianas y se llenaba el aire de espanto y de terror, oímos los pobres vecinos de Madrid el rugido de las sirenas. ¿Qué será? Era un avión que llegaba; el primero que en serio se disponía al bombardeo de la capital de España. Aunque las autoridades habían prohibido terminantemente asomarse a los balcones y ventanas, pocos serían los que no desobedecieran las órdenes. Con gran cuidado de no encender luces para no ofrecer blanco a los fusiles de los «rojos» que vigilaban de todas partes aguardamos la llegada del avión. ¿Por dónde vendrá?—nos preguntábamos. Eran las doce de la noche, de una noche clarísima, que subrayaba sobre un cielo profundo las menores sombras. De pronto, por encima del Palacio de Comunicaciones, a fantástica velocidad, apareció un aeroplano. No se divisaban bien sus contornos; pero traía encendidas sobre los extremos de las alas sus luces de situación: dos pequeñas bombillas, verde una, roja la otra. «¡Allí está, allí está!»—clamamos todos. Y no habíamos terminado nuestra exclamación, cuando el aparato, descendiendo raudo hacia la Plaza de la Cibeles, dejó caer dos bombas sobre el Ministerio de la Guerra. Fueron dos explosiones secas, que hicieron temblar al vecindario madrileño. A la par de las explosiones, dos llamaradas. Y el avión que remonta, cinta verda y roja, hacia otros barrios madrileños. Dentro de los jardines del Ministerio quedaron dos enormes hoyos. Uno de ellos al lado de la puerta principal. Cinco metros más allá, y la explosión se hubiera producido en el mismo despacho del ministro. Las ametralladoras de la defensa crepitaron durante largo rato. Nada. El piloto giró elegantemente y fué a perderse entre las sombras de la Sierra del Guadarrama. Aquel aviador audacísimo y exacto era Carlos Haya, que ensayó solo y sin bombardeador auxiliar, el bombardeo de Madrid.

No había de detenerse ahí su atrevimiento. Los riscos de Santa María de la Cabeza le conocerían más tarde en toda la grandeza de su espíritu y de sus obras. Allá se sostenía, en imposible defensa, sublimando un heroísmo increíble, la pequeña guarnición del Santuario andaluz. Los sitiados carecían de municiones y de víveres. Era difícil suministrárselos, ni siquiera por medio de la aviación. Hasta que Carlos Haya tomó sobre sí la imponderable tarea. Durante días y días, por las mañanas, los defensores de Santa María de la Cabeza veín llegar un avión que, dotado en su parte inferior de un dispositivo especial, dejaba caer paquetes y más paquetes con precisión admirable, pese a las ráfagas de ametralladora con que los rojos le perseguían Era Carlos Haya. En Africa y en España llevó a cabo hazañas que merecían cien veces la cruz laureada de San Fernando. Pero el reglamento de la famosa y gloriosa orden militar exige que el interesado solicite la condecoración. A Carlos Haya le dijeron: —«Tienes derecho a la cruz; pídela». Y por no pedirla, se quedó sin ella.

Desde hace meses, en los Cuarteles generales donde la aviación estudia, trabaja y se esfuerza fabulosamente, la presencia de Carlos Haya era casi indispensable. Sus observaciones no tenían precio por lo atinadas, sus decisiones parecían dictadas por un raro instinto de la lucha aérea, su prudencia y su atrevimiento se mezclaban en tan proporcionadas dosis que nunca se vió a un piloto sacar mayor fruto de la cautela ni obtener más éxito del arrojo. Tenía ya treinta y cinco años y solían decirle los jefes: —«No está usted ya en edad de tripular aparatos de caza. Para esos vuelos se exige más juventud. Pase usted a un mando superior y deje que «cacen» los jóvenes». El no hacía caso, y en cuanto era necesario salir a la aventura del combate individual, su avión, rapidísimo, era el primero en aparecer y el último en retirarse.

El lector sabe de sobra, sin duda, que en el vuelo de caza, dada la fantástica velocidad de los aparatos, suelen producirse frecuentemente fenómenos fisiológicos que exigen una fantástica recuperación. Aluden sobre todo los técnicos a la falta de riego sanguíneo en el cerebro durante unas milésimas de segundo cada vez que se hace un viraje violento o se desciende a pico sobre la tierra. Es corriente que en estos descensos, los aviones modernos alcancen velocidades de 750 a 800 kilómetros por hora. Según dicen los entendidos, a veces, a favor de viento de cola, se rozan los mil kilómetros horarios. En un instante determinado, el aparato tiene que recobrar su posición y remontar. El punto de tránsito desde el descenso al recobro de la marcha ascensional es de tal modo brutal que el piloto sufre una privación instantánea de riego sanguíneo en la cabeza. Dura el fenómeno, como antes digo, milésimas de segundo; la juventud de los pilotos permite una recuperación casi mecánica, inmediatísima, de suerte que casi no lo notan los propios interesados. Pero cuando no se está en los veinte o en los veintidós años, esa experiencia puede ser fatal, por muy recio que sea el organismo del piloto. Si el corte de la circulación dura más de la cuenta, sobreviene un síncope; y a poco que esa situación se prolongue, las consecuencias pueden ser trágicas. Tal ha sucedido en el caso de Carlos Haya, aviador sin par, jinete de los vientos, cazador de cielos, explorador de nubes, de alboradas y de crepúsculos. La muerte de este maravilloso piloto es, en España, un duelo como el de la muerte de Guynemer en Francia, o de Reichshofen en Alemania. Del calibre de esos dos héroes de la Gran Guerra era nuestro Carlos Haya. Bronces y piedras le recordarán a las generaciones venideras.

Que Dios le haya acogido en su seno y que España guarde siempre emocionada memoria de este hijo suyo, glorioso entre todos, esforzado como los caudillos antiguos.

MANUEL AZNAR

24 de Febrero de 1938.

Trescientos cerdos fueron cebados con carne humana, sangrante aún, de los guillotinados en los sótanos

La figura monstruosa de «El jorobado de San Elías» podría llamarse hermosa comparada con su alma de hiena. Entre sus colaboradores figuraba el fatídico doctor Salagaray

BILBAO, marzo 17 (SE).—Antonio de Henrrat publica en la Gaceta del Norte de esta ciudad la siguiente crónica.

Una de las Checas donde más crímenes se han cometido en Barcelona es la instalada en el edificio que fué de las religiosas de la Orden de Jerusalén, sita en la calle de San Elías, entre las de Balmes y Muntaner, de la barriada de San Gervasio.

Los que hemos vivido más o menos los rigores de aquella cárcel, hoy tan tétricamente llamada de San Elías, podemos tener una idea cabal de lo que llegó a ser aquel edificio donde se asesinaba a tantas personas decentes por el solo hecho de pensar como debe pensar toda persona honrada. Pero ¡de qué modo se asesinaba en aquella cárcel! De la forma más vil que pueda hacerlo todo instinto que dentro sus entrañas lleve sed de criminalidad. ¿Qué se hacía después con los cadáveres?

El que allí dirigía los crímenes era un jorobado. El «Jorobado de San Elías», como se lamaba; un hombrecito chiquitín, joroba formidable corto de piernas, contextura infantil, cabeza enorme, casi calva; orejas enormes también y gafas (tan enormes como la cabeza y las orejas) que reposaban sobre su aguileña nariz. Sus manos parecían disformes, parecían hechas expresamente para teñirse de sangre. Al sur de la descomunal cabeza, se abría una boca fenomenal, poblada de dientes caninos, enormes. En su voz cavernosa, que era emitida entre vahos horribles de tabaco mal oliente, se advertía lo maltrecho que estaba a causa del alcohol que tragaba aquel energúmeno. Pues este fenómeno de la naturaleza, fué el que eligió el fatídico Companys, el atracador de trenes, para así saciarse de las víctimas que caían en sus manos.

En Barcelona, hablar del «Jorobado de San Elías», era hablar del mismo demonio. ¡Cómo hacía sufrir a las víctimas! Cuando se cogía a un «pájaro gordo», como ellos decían, se le llevaba a una sala preparada exprofeso para los martirios, sala que ellos llamaban «del fiambre». Atado de pies y manos, lo ponían ante un tribunal de caras patibularias, que presidía el «Jorobado». A la víctima se le quería hacer «cantar» A cada negativa se le aplicaba un martirio. Unas veces con unas tenazas se le arrancaba la carne de los brazos; otras, se le quemaba con un hierro candente. A un amigo mío (que no citaré porque su familia aún está en la zona roja, pero que al señor Director se lo comunico aparte) se le detuvo y se le llevó a la tétrica cárcel de San Elías, donde fué encarcelado e incomunicado. De momento le obligaron—pues se trataba de persona muy conocida en la esfera comercial por su potencialidad económica e industrial—a firmar muchos cheques hasta que agotó el dinero que tenía en diferentes depósito. Una vez acabado el dinero, empezó para el infeliz una serie de horribles martirios. A cada negativa suya, al ser interrogado, le arrancaban la carne con unas tenazas. Volvieron otro día, el siguiente—a presentarle ante el jorobado; y el mostruo dispuso que se le arrancara la lengua y, después de otros terribles tormentos, se le sacaron los ojos. De allí salió la víctima para el cementerio clandestino de Moncada, donde estan los famosos pozos de cal viva, y lanzado al fondo para hacer compañía a los cientos y cientos de hombres honrados que dormían allí el sueño dulce de los mártires.

Fué allí, en el convento-cárcel de San Elías, donde durante el mandato de la F. A. I. se cometieron los crímenes más abominables. Y fué allí ñonde—¡horrorizaos!—más de 300 cerdos eran cebados con carne humana, fresca aún de la guillotina instalada en los sotanos.

Más aún. Había otra otra sala dedicada exclusivamente a los martirios lentos: el del sueño, el de la sed, el del pinchazo con un alfiler, el de la gota de agua y otros más.

¿Quiénes eran los principales colaboradores del Jorobado de San Elías? Ya hablaremos de ellos otro día y sobre todo del fatídico doctor Salagaray, uno de los que lleva sobre su conciencia mayor número de crímenes.

DON FRANCISCO GOMEZ JORDANA Y SOUZA

Nació el 1ro. de febrero de 1876. Hijo del General del mismo nombre, que desempeñó con insuperable acierto la Alta Comisaría de España en Marruecos, desde muy niño demostró su inclinación por la carrera militar, ingresó en la Academia General a los 16 años y después de cursar los estudios con gran aprovechamiento fué promovido a segundo Teniente de Infantería en junio de 1895.

A su salida de la Academia fué destinado al Ejército de operaciones de Cuba, donde formando parte de los batallones de Antequera y expedicionario de Soria, asistió a numerosos hechos de armas en los que demostró su valentía y arrojo siendo gravemente herido en el combate de Alcancía y Ceros el 23 de noviembre de 1896 y recompensado en el empleo.

Cursó luego los estudios correspondientes en la Escuela Superior de Guerra donde ingresó a su regreso de Cuba, y el año 1903 se le confirió el empleo de Capitán de Estado Mayor y se le destinó al Estado Mayor Central, consolidando el prestigio alcanzado en la Academia, que culminó con el nombramiento de Profesor de la Escuela Superior de Guerra en 1911.

En el empleo de Comandante fué destinado al Ejército de operaciones de Africa siendo nombrado Jefe de Estado Mayor de la Brigada de Cazadores y ascendido por méritos de guerra a Teniente Coronel, quedó encargado de la Jefatura de la Sección de Campaña de la Comandancia General de Melilla, desde cuyo puesto cooperó eficazmente al éxito de cuantas operaciones se realizaron en el territorio de la zona oriental de Marruecos.

Allí, por su trabajo incansable y su participación en todas las operaciones realizadas obtuvo el empleo de Coronel y encariñado con los asuntos marroquíes, que llegó a dominar, siguió en su nuevo empleo prestando valiosos servicios en la Jefatura del Estado Mayor del Ejército en Africa, y en la del Gabinete Militar del Alto Comisario de España en Marruecos.

En 1920 asciende a General de Brigada y permanece en dicho empleo en los mismos cargos hasta 1923 en que fué nombrado Jefe del Estado Mayor de la Sexta Región. A fines del mismo año formó parte como Vocal del Directorio Militar. En él se ocupó de los asuntos de Marruecos con delegación especial y amplia del General Primo de Rivera.

En 1925 asistió en concepto de primer Plenipotenciario del Gobierno Español a la Conferencia Hispano-Francesa que al sentar las bases de la colaboración de ambos países sentó también las directrices para la pacificación de Marruecos. En dicha conferencia fué elegido Presidente.

El Conde Jordana despachando con su ayudante

En el mismo año ascendió a General de División, y al disolvérse el Directorio Militar fué nombrado Gobernador Militar de Valladolid y en enero de 1926 Director General de Marruecos y Colonias. En este año participó en París como Primer Plenipotenciario en las Negociaciones que se llevaron a cabo sobre Marruecos.

En 1928 ascendió a Teniente General y nombrado Alto Comisario de España en Marruecos, desempeñó este puesto hasta el advenimiento de la República con el acierto correspondiente a su especial preparación para el mismo. Por su significación y el merecido prestigio que logró alcanzar en el Ejército, fué perseguido por el Gobierno de la República que le tuvo 8 meses encarcelado y dos años en régimen de prisión atenuada procesándole y condenándole a inhabilitación absoluta.

En 1931 pasó, a petición propia, a situación de reserva, cuando le faltaban 13 meses para cumplir la edad.

Al estallar el glorioso movimiento salvador de España se encontraba en San Rafael e identificado con su espíritu se incorporó inmediatamente al mismo.

En octubre de 1936, fué nombrado por S. E. el Jefe del Estado, para la Presidencia del Alto Tribunal de Justicia Militar que organizó y dirigió al ser designado para la Presidencia de la Junta Técnica del Estado. En este cargo ha realizado una labor ímproba, acreditando una vez más sus magníficas condiciones de administración y de gobierno. Tiene energía y una extraordinaria capacidad de trabajo. Por su categoría y su comprensión para las corrientes innovadoras de la política, el Generalísimo le llevó al Consejo Nacional de F. E. T. y de las J. O. N. S.

Se halla en posesión del título de Conde de Jordana.

Es autor de numerosas obras, entre las que hemos de señalar la titulada «Estudios de Arte Militar», que mereció muy favorable acogida en los centros y academias militares españolas y extranjeras.

Por méritos de guerra obtuvo los ascensos de primer teniente, Teniente Coronel y General de Brigada.

Su independencia, su energía y su desdén a todo lo pequeño y rutinario, su juventud espiritual, lo sitúan en las mejores condiciones para secundar la gran tarea de nuestra revolución nacional. Su personalidad destacadísima es de todos conocida, y promesa de la gran labor que realizará desde la Vicepresidencia del Gobierno.

MIDO
MULTIFORT
El reloj del día que produce automáticamente su movimiento sin darle cuerda
forma elegante
hora exacta
esfera luminosa
antimagnético y
todo él, irrompible
Sumergible en el agua sin descomponerse ni oxidarse.
De venta en todas las principales joyerías.

CORBATAS QUE ENAMORAN
LA CASA COFIÑO
SUPREMA GARANTIA
NEPTUNO 87. (CASI ESQUINA A MANRIQUE) TELEFONO M-2050.

Los pueblos, enlutados y hambrientos después del paso de la horda roja, conservan toda la fe de sus mayores

Las familias que llevaban tanto tiempo lejos de sus hogares, refugiadas en los montes o escondidas en las cuevas, vuelven a sus casas con el espanto de la tragedia en sus rostros

ZARAGOZA, marzo 16. (SE).—Por Eduardo Fuembena.—Vuelve la paz a los pueblos reconquistados. Perales, Pancrudo, Alfambra, Dillo, Peralejos y Villalba, tienen ya un aire distinto al día en que los recobramos para España.

Su fisonomía, antes huraña y sucia, se ha tornado alegre y limpia. Ni se ven caras hoscas por las calles ni insultan a España los carteles que con profusión clavó el marxismo en las fachadas.

En vez de la hoz y el martillo con que Oriente pregona sus odios, sus luchas y sus rencores, campean sobre nuestra bandera los postulados de la cruzada: «Por la Patria, el pan y la Justicia», «España una, Grande y Libre», «Ningún hogar sin lumbre ni un español sin pan».

Son carteles alegres, de colores jóvenes—como dijo un maestro—, que las sencillas gentes de estos pueblos leen con admiración y estupor después de haber visto durante casi dos años aquellos otros que engendró el marxismo: «Guerra al capital», guerra al trabajo», «Comed poco», «Odia a quien te paga», «Reniega de los que te explotan».

Es un espectáculo nuevo éste de los carteles murales en los pueblos liberados. Nuestros hombres los leen y releen ávidos de comprender todo el significado de las bellas palabras que tienen en frente, y a veces necesitan que algún soldado se acerque a ellos—hambrientos de muchos meses—ofreciéndoles un pan para adivinar en el gesto del soldado lo que significan aquellas palabras que dictó el Caudillo: «Ni un hogar sin lumbre, ni un espabol sin pan».

Vuelve la paz... pero los pueblos están derrotados, maltrechos. No hay puertas sin lutos ni hogares sin crespones. Faltan tantos! Las hordas arrastraron en su huida a estas desdichadas familias de modestísimos labradores que ahora van llegando a nuestras líneas, después de andar perdidas por los montes días y días, y a otras muchas que quizás sucumban de miseria y de hambre sin sentir al alegría íntima de volver a sus hogares.

VIRGENES MUTILADAS, CRISTOS FUSILADOS

El odio marxista también aquí se ha ensañado con los templos.

La vesania roja alcanza proporciones insospechadas en Rillo y Alfambra. Ya no es el destruir imágenes a golpes de hacha ni arrojar los Crucifijos por las barrancadas, sino algo tan perverso, de instintos tan malvados, que ninguna pluma se atrevería a describir.

No fueron hombres, sino bestias, los que destruyeron aquella Virgen del Carmen, como si de carne mortal fuera, y los que machetearon aquel Crucifijo hasta casi pulverizarlo, ni los que una tarde—esto ocurrió en Perales—dieron suelta a los chicos de la escuela para que acudieran a la iglesia con objeto de trasladar al horno para cocer el pan, las imágenes y los artesonados, las peanas y hasta los palos de los viejos estandarte que salían en las procesiones tradicionales.

Pero ni con fusilar imágenes ni quemar templos, han logrado matar la fe, y cuando han llegado a Alfambra unas familias fugitivas las hemos visto hincarse de rodillas frente a las paredes desnudas de lo que fué su iglesia y rezar. Rezar por España y por los que aún no han tenido la suerte de que les enseñaran a amarla.

SUSCRIBASE Y ANUNCIESE EN EL «DIARIO DE LA MARINA»

VERMOUTH CINZANO

M.E.C.D. 2016

ROMPERA TODOS LOS RECORDS LA JUSTA DE ESTE AÑO DE LA L. NACIONAL

SE CELEBRARA ANUALMENTE EN CUBA UN TORNEO DE TENNIS, AL ESTILO DE LA COPA DAVIS

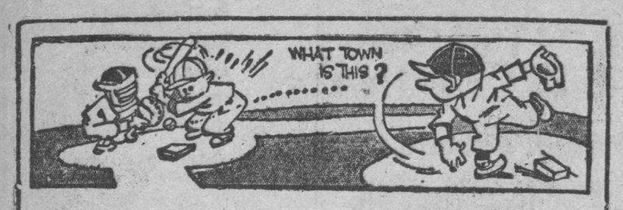

DESDE EL BULL PEN

Por PEDRO GALIANA

NOTICIAS DE AQUI Y DE ALLA:

Lo que va de ayer a hoy: Royal Mail, ganador del famoso Grand National inglés de 1937, fué vendido en una opción por $34.125 en Londres, hace días... Y fué comprado por una actriz del teatro inglés... Dazzy Vance, que fué la estrella de los Dodgers de Brooklyn, en 1925, visitó hace días el campo de training del club, luciendo en mejores condiciones físicas que nunca... El Dazzler cree que Van Mungo podrá ganar 20 desafíos en la próxima temporada, especialmente si mantiene el buen humor de los presentes momentos... Carl Hubbell piensa trabajar este año con más descanso... El Rey Carlos acaba de cumplir 34 años, y dándose cuenta de que ya no es ningún niño, está trabajando con toda calma... «El entrenamiento de la primavera es el mejor síntoma para descubrir que uno se va poniendo viejo»—dice Hubbell... «Hace años, me sobraban diez días para entrar en caja. Ahora me doy cuenta de que necesito seis semanas, por lo menos»... Hub dice que no sabe si podrá ganar 20 encuentros en la próxima temporada... «Veinte juegos son muchos juegos!»—dice Carlos... Y esto puede darles a ustedes una idea de cómo se siente el orgullo de Oklahoma...

La pelea de Kid Chocolate y Fillo Echeverría debe resultar un exitazo... Jamás hemos visto tan entusiasmado el ambiente, y creemos sinceramente que se han cruzado ya más apuestas sobre el resultado que guaguas hay en la ciudad!... Joe McCarthy, que fué una gran segunda base en sus tiempos, está dirigiendo personalmente el aprendizaje de Jack Gordon... Y dice: «Con tal que fildee solamente como lo hace ahora, me consideraré dichoso»...

Bill Terry está encantado con los terrenos de Baton Rouge, aparte de que el Gobernador del Estado de Louisiana le hace proposiciones excelentes para que retorne en 1939... Los Browns tienen tres pitchers excesivamente «pesaos»... Se trata de Vito Tamulis, Buck Newsome y Ed Linke... Tip para algunos fans del Boston Red Sox: Jimmy Foxx ha encontrado otra vez la vistilla que tanto le hizo lucir con los Atléticos!... De modo que... Estén atentos a frecuentes home runs!

Gleen Cunningham, es ya más veloz que el correo en ciertos Estados de los Estados Unidos!... Las mejores combinaciones de pitching de las Mayores son: Gómez y Ruffing, de los Yankees... Hubbel y Melton, de los Giants... Turner y Fette, de los Bees... Y Warneke y Dizzy Dean, de los Cards... Las apuestas favorecen esta vez a Joe Louis seriamente para derrotar a Schmeling, por knock out... Vernon Gómez no ha podido caer en el hall de la fama tres veces por cuenta de los Atléticos... Jimmy Foxx, Bob Johnson y Maz Bishop, le conectaron los únicos hits de esos games... Bill Lee falla siempre como relief-pitcher... El año pasado fué al box en distintas ocasiones y sólo en dos dió resultado... Y, para eso, contra el Cincinnati!

Para ampliar debidamente su negocio, Jimmy Braddock ha adquirido todo el edificio de la calle 49th, donde tiene establecido su restaurant... Antes de salir para Hamburgo, Steve Dudas prometió hacerle a Schmeling la misma pelea de siempre: «Le iré para arriba desde el primer round!» Henry Armstrong derrotó anoche a Baby Arizmendi, por decisión de los jueces, en Los Angeles... Como resultado a las promesas del Japón, el Comité Internacional de las Olimpíadas ha resuelto dejar a Tokio como sede los próximos juegos.

JACINTO ORTIZ, sensacional sprinter cubano, que firmará hoy para jugar baseball en el equipo de la Marina de Guerra Constitucional.

Pete Coscarat es, desde ahora, la segunda base oficial de los Dodgers de Brooklyn... Burleigh Grimes ha puesto al joven infielder a prueba y los resultados han sido sorprendentes... En la última pelea de Maxie Baer y Tommy Farr, a cada contendiente le correspondió $17.575 pesos... Lou Gehrig, que se acaba de unir a los New York Yankees en el campo de entrenamiento de St. Pets, tiene la impresión de que los Yanks de 1938 podrán ser tan formidables como los de 1927 y 1928... Aun cuando ha anunciado varias veces que su retirada del juego es firme, Mickey Cochrane está dispuesto a retornar al juego activo siempre que el presidente del club le dé el permiso correspondiente...

Se salvaron los Yanks: Joe Di Maggio está dispuesto a transarse por $39.000 y esto significa un break para el club!... (Un break, eh?)... Terry ha dado permiso a Burguess Whitehead para que reporte al club tan pronto como lo desee... Dolph Camilli, será multado en $50 por cada día que falte al campo de entrenamiento de los Dodgers... A qué periodista de México le dicen «Papa Caliente»?... Wally Moses, que pudiera jugar con los Yankees si Connie Mack decidiese su venta, no quiere seguir entre los Atléticos por estimar que el club tardará mucho en levantarse... El contrato ofrecido por los Dodgers a Camillo es de $15.000, pero él pide 17.000 pesos.

ESPERA NOGUEIRA QUE LA JORNADA DE ESTE AÑO EN LA LIGA NACIONAL DE BASEBALL ROMPA VARIOS RECORDS

Los clubs se están preparando en condiciones, y se cree que han de ofrecer una campaña interesantísima. Los atletas también se han dado cuenta de que están frente a la jornada más importante de la Liga Nacional de Amateurs de Cuba

Ultimando en forma entusiasta los preparativos del vigésimo cuarto campeonato de la Liga Nacional de Base Ball Amateur, Enrique Nogueira, Presidente del popular circuito que fundara Luis de Sola en 1914, ha declarado ayer en las Oficinas de la Unión Atlética de Amateurs que «la competencia de este año romperá todos los records conocidos en base ball amateur, en todos sentidos».

«Estoy seguro de no equivocarme al afirmar que este año se registrará el mejor Campeonato en la Historia de la Liga Nacional» —ha dicho Nogueira.

«El entusiasmo de los clubs es extraordinario; cada novena se ha fortalecido en condiciones y el público parece más desesperado que nunca por que se levanten las cortinas de la season».

LO DE REGLA, UN EJEMPLO

»El programa que se ofreció el domingo en los terrenos del Club Cubaneleco, en honor del Regla es un ejemplo positivo de esto que acabo de asegurar» —sigue diciendo «Pappy Nogueira».

«Los tres teams que intervinieron en el mismo jugaron con el mismo entusiasmo que si estuviesen envueltos ya en el Campeonato, y el público invadió el terreno en forma tal que me sorprendió agradablemente».

«Otra cosa, cada novena presentó caras nuevas en distintas posiciones y esto me hace pensar que 1938 ha de ser un año grande para el base ball amateur, ofreciendo amplio campo a los novatos para que hagan el grado».

«Las novenas me lucen tan bien equilibradas que no creo equivocarme al afirmar que los Blanqui-negros del Fortuna tendrán que jugar más de lo ordinario para igualar el record que impuso el Vedado Tennis Club cuando logró tres victorias consecutivas en 1914, 1915 y 1916 y más tarde en 1925, 1926 y 1927».

«Yo sé que Agapito Mayor es un pitcher difícil de conquistar, y, que, como resultado a sus interesantes triunfos de las Olimpíadas, pitcheará esta año con más confianza en sus facultades y mayor seguridad en su triunfo, pero, los otros teams se han ido fortaleciendo extraordinariamente y parecen destinados a brindar mayor oposición».

RECORD DE INSCRIPCION

La jornada de 1938 en la Liga Nacional se caracterizará, justamente, por el número de clubs de potencia que tomarán parte en la misma, y cuando se escriba la historia del campeonato podrá asegurarse que los players amateurs habrán rendido la mejor campaña de sus carreras.

Unos 14 clubs —si los calculos que se han hecho no van a tierra, o sufren alguna interrupción— tomarán parte en la justa.

El Club Fortuna, campeón de 1936-37, encabezará la procesión en la que figurarán, también el Teléfonos, la Marina, la Universidad, el Yara, el Cuoaneleco, el Atlético de Cuba, el Vedado Tennis el Hershey, Regla y ADC, todos contendientes del año pasado, así como el team de la Sociedad del Pilar y el Cienfuegos, de reciente inscripción en el máximo organismo de nuestros deportes aficionados. El Club Deportivo de Cárdenas reaparece también en este Campeonato dispuesto a llevarse «el trapo» para la provincia de Matanzas.

Y la contienda se extenderá desde el segundo domingo de abril hasta el segundo de septiembre, brindando semanalmente a la afición, el mejor baseball local de la temporada de verano.

JUGARAN AL BASKET LAS MUCHACHAS DE LA DOMICILIARIA

Esta tarde, a las tres, ha de efectuarse el importante choque con el Jesús María

Hoy jueves a las tres de la tarde se efectuará en el floor del Colegio La Domiciliaria entre las chicas de este colegio y del colegio Jesús María un interesante juego de basket ball.

Dado la diciplina que reina entre estos teams se espera un reñido encuentro.

Tanto la señorita Martha Valdés, profesora de cultura de Jesús María, como el señor César Rueda, coach del colegio La Domiciliaria esperan el triunfo de sus chicas.

Las de Jesús María van dispuestas a romper el invicto a las de La Domiciliaria.

Se espera un gran encuentro por las condiciones que se encuentran los planteles.

Las chicas que defenderán la bandera del Colegio La Domiciliaria son las siguientes:

MENORES DE 18 AÑOS
María Julia Iglesia, g.
Josefina S. f
Nery Soto, c.
Elsa Sourd, g
Esther Barrios, f
SUPLENTAS
Dolores Pose, f.
Ana Muiño, g.
Virginia Fernánnez, c
Lilia Marrero, f.
María Loureiro, g.
MENORES DE 15 AÑOS
Pura Gómez, g.
Lolita Ojesa, f.
Elisa Muiño, f.
Margot Gómez, g.
Bertha Lorenzo, g
SUPLENTAS
Gloria González, g
Flora Uramis, f
Elena Escamperter, c.
Estrella Camacho, f.
Las del Colegio de Jesús María.
MENORES DE 18 AÑOS
Xerme Vivero, c.
Lola Guevara, f.
Luisa Avellanal, f.
Margarita García, g.
Eloina Melendi, g.
SUPLENTAS
Rosalía González.
Laura Guevara.
Aurora López.
MENORES DE 15 AÑOS
Gladys Herrera, c.
Mercedes Rodríguez, f.
Concha Gómez, f.
Esther Cao, g.
Esperanza Martín, g.
SUPLENTAS
Dylsia Caraméz.
Lolita de León.
Elvira Cabana.

MUCHAS COMPARSAS EN LA FIESTA QUE DARAN EL SABADO EL ADC Y EL YMCA

Las comisiones de fiestas de los Clubs A.D.C. y Y. M. C. A., preparan un lucido baile de mamarrachos para el próximo sábado día 19, en sus salones de Colón 35.

Este baile será amenizado por el septeto Terry y una conocida orquesta, pudiendo disfrutar de ella los socios y simpatizadores de ambas sociedades, siendo requisito indispensable la presentación de la invitación a la Comisión de Puerta.

Muchas comparsas, luciendo originales disfraces, han prometido asistir, las cuales, unidas a los mamarrachos que lucirán los socios y simpatizadores de ambas Sociedades, darán gran animación y alegría a esta fiesta.

BUENOS MATCHES DE PELOTA DE COLEGIALES PARA ESTA TARDE

Esta tarde se han de ofrecer en el Stadium Víctor Muñoz, dos grandes matches de base ball colegiales, correspondientes a la justa de la Federación Atlética Intercolegial de Cuba en su prueba de la categoría de los menores de quince años.

El programa completo que se ha de ofrecer esta tarde es el siguiente:

1:30 p. m. La Salle vs. J. M. Gómez.

4:00 p. m. Beneficencia vs. Instituto No. 3.

Los dos encuentros que marca el schedule son buenos, y en ellos veremos como los teams que se encuentran luchando por quitar del primer lugar de esta competencia a los de los Maristas se acercan a ellos siendo el mejor de los dos matches el de segunda hora en el cual los del Instituto de la Víbora se juegan su última carta, pues de salir vencidos hoy pierden todo chance de buen puesto en los finales de esta justa.

Los posibles pitchers para ambos encuentros son:

La Salle: F. Rodríguez.
J. M. Gómez: G. Romero.
Instituto Víbora: Peña.
Beneficencia: Santos.

En New Orleans:

		C.	H.	E.
Filadelfia	100 000 021	4	6	1
Cleveland	001 030 01x	5	10	0

BATERIAS: Walters, Mulcahy 5 y Atwood; Stephenson 5, Harder, Milnar 4, Galehouse y Heff.

En Lake Charles:

		C.	H.	E.
Beaumont	210 000 000 00	3	7	1
Filadelfia	001 010 010 01	4	9	1

BATERIAS: Taylor, Smith 4, Giebell 9 y Parson; Tighe, Kelley y Hayes.

JUEGAN YA MUCHO BASKETBALL LOS PLAYERS DEL UNIDOS

En preparación para una competencia que tienen, están celebrando algunos choques

Como preparación al campeonato de menores de 16 años que el Club Unidos, la popular sociedad viboreña, va a celebrar el próximo mes, dos teams de esa misma sociedad, pero de diferentes categorías efectuaron un buen encuentro en noches pasadas.

El team de menores de 16 años que dirige Luis Moreno, bajo el nombre de Bucaneros, derrotaron después de cinco minutos extras al team de los Piratas, compuestos por jugadores menores de 19 años del propio Unidos que probablemente formen el team Juvenil del Unidos el próximo año. El score final fué de 84 por 80 y se demostró que los dos teams saben anotar pese al buen guarding en ocasiones, de sus opositores.

El diminuto Norberto Mujica, el blondo Jesús González, Andresito Hoyos, su hermano Cándido (Manano) y el prolongado paac Diana fueron los artileros máximos del juego, que se caracterizo por el libre tiro. Juanre Bofill, el sensacional zurdo, el siempre brillante y valioso Raúl Cané, el formidable y rápido Ernesto Pedroso Pepito del Busto, ayudaron mucho a esta buena victoria de los Bucaneros, en menores de 16 años, mientras que Bill Hoyos y O. Eitras defendían lo mejor que pudieron sus posiciones.

Varios novatos del Unidos, que fueron probados por Luis Moreno, demostraron tener condiciones, entre ellos Arronte y el pequeño Ricardo Flores. Ellos esperan demostrarle a su mentor el adelanto en calidad de juego y su chance para el campeonato próximo.

Después del campeonato infantil que el Unidos celebrará en breve, comenzará el acostumbrado campeonato anual inter-socios y se espera que todos los socios del Unidos, soliciten su inscripción para que este campeonato constituya el más brillante en la historia del popular Unidos.

Véase el score de este interesante match.

PIRATAS

	Fig.	Fog.	Fc.
Isaac Diana, f	9	2	3
Andrés Hoyas f	10	0	2
Bill Hoyos, c	5	2	3
C. Hoyos, g	9	5	3
O. Eiras, g	2	1	3
Totales	35	10	14

BUCANEROS

	Fig.	Fog.	Fc.
J. R. Boffill, f	5	1	3
N. Mujica, f	14	0	2
J. González, c	14	3	2
Raul Cané, c	2	1	1
E. Pedroso, g	3	1	3
J. del Busto, g	0	0	1
J. Arronte, g	0	0	0
J. Bofill, g	2	2	0
Orlando Soto, f	0	0	2
R. Flores, f	0	0	0
Totales	38	8	14

Referee: M. E. Iturralde.
Anotador: F. Monteagudo.
Time keeper: Angel Coro.
Jugado en el floor del Unidos.
Luis Rodríguez Suárez.

En Orlando:

		C.	H.	E.
St. Louis	005 310 022	13	15	3
Washington	501 112 033	15	19	2

BATERIAS: Johnson, eiland y Olsen; Deshong, Hogsett, Weaver y Ferrell.

En St. Pettersburgh:

		C.	H.	E.
Boston	000 000 000	0	3	0
New York	000 002 00x	2	6	0

BATERIAS: McFayden, Fette 6 y López; Hadley, Andrews 4, Murphy 7 y Dicky.

TRIUNFO EL EQUIPO DEL CIRCULO MILITAR EN CIENFUEGOS

Los muchachos del popular club de la Playa se impusieron en el squash

El domingo ultimo compitieron en Cienfuegos, atendiendo a la amable invitación del Club Náutico y de Cazadores de allí, los jugadores de squash del Círculo Militar y Naval.

Con ese motivo se organizó una excursión que salió de esta capital en la tarde del sábado y a cuyo frente iban los directivos tenientes Miranda y señores Juan A. Michelena, Wilfredo Rodríguez y Gustavo Fernández.

Los excursionistas fueron gentilmente atendidos por los miembros del Club Náutico y de Cazadores que hizo la invitación y muy especialmente por su presidente señor Serafín de Mazarredo.

La copa «Cultural» que discutían fué obtenida francamente por los jugadores del Círculo Militar y Naval, con este resultado:

Singles:

Joffre Etcheverry del C. M. y N.	30
J. Arcos, del Club Náutico	23
U. Marcos, del C. M. y Naval	30
Alite, del Club Náutico	21

Singles en Tennis:
Primer partido:
J. Etcheverry contra Hidalgo 6-1
Segundo Partido:
J. Etcheverry contra Hidalgo 6-1

Dobles en squash:

Macau y Gustavo, del Círculo Militar y Naval	30
Alite y Rodríguez del Rey, del Club Náutico	19

GALLOS por SILEPER

Muchas y muy buenas peleas se efectuaron el lunes en la valla «Habana». La función, magnífica en lo que a público respecta. Un gallo pinto de Armando Marsans que cae privado al tiro, ganó a un indio de Abreu. El criollo de Marsans, es feroz. Bajo la privazón, a cualquier contacto de gallo, pluma o serrín, tira con desbordado coraje, llevándose el dinero por su calidad magnífica.... Un gallino prieto del Comandante Santana, que cuida y suelta el viejo Bacallao, gana corriendo a un pinto de Fico. Un indio de Yoyo, que suelta Pedro Bacallao ganó a un pinto de Diego Trinidad. Un indio del Representante José Manuel Quintana gana a un cenizo de Urbano. Un pinto de Sicre gana a un indio de Chuchú Fortes. Un gumarro indio de Quesada, en contra del que sale el logro de seis, gana a un indio de Artiles. Un amarillo de Ricardo gana a un pinto de Panchito Díaz. Un cenizo de Páez, pierde con un indio de Vila. Un indio de Humberto gana a un pinto de Lasa.

Magnífica, sin ponderación, fué la función del martes en el «Club Gallístico» de Pinar del Río, a beneficio de la Corporación Nacional de Asistencia Pública. Resultó un éxito, tal y como habíamos predicho en nuestras crónicas anteriores. De quince peleas casadas presenciamos once, dejamos la duodécima andando a las seis de la tarde cuando se nos hacía forzoso regresar, y quedaban dos casadas todavía. Difícil en verdad, se nos hace destacar de entre ellas, la mejor. Todas nos parecieron muy buenas. Hubo una, que quizá fuese la más interesante, por la cantidad y cuantía de las apuestas cruzadas y por la emoción despertada. Nos referimos a la del «Perrito» indio de Diego Trinidad, al que se le hizo imposible ocultar su intensísima satisfacción (se veía que la alegría le retozaba en el cuerpo), al ver a su pollo, que perdiendo de veinte a diez y en un arranque magnífico de calidad y de valor, sin doblegarse, ciega en una picada para decidir, inmediatamente después, a otro indio muy bueno del Coronel Benítez. Artiles, el «espada de Güines debutó ese día en Pinar. Echó dos gallos y a los dos les tocó en suerte atracarse con ejemplares magníficos del Comandante Cañizares. Artiles ganó uno y entabló el otro. Armando Cabrera, no fué con suerte. Perdió dos gallos y en el segundo, le tocó ser él, la víctima del «cruce» del día. Le «chiflaron» su gallo canelo de ¡onza a peso! Joselín hizo su reaparición con un triunfo. (A estos nos tienen acostumbrados tanto él, como su gallero el modesto y noble Ambrosio). El Coronel Benítez, ganó uno; tres partes en otro y perdió dos, uno con Forto Ferro y el otro con Trinidad. Este ganó otra pelea; a Daniel Ma. Rodríguez. Manuel Lago perdió su bolo indio con un pinto de Antonio Ma. Padrón. Raúl Menocal, perdió tres partes en la pelea de su gallo indio con el del Coronel Benítez. ¡Esta es a grandes rasgos, la síntesis de la magnífica función que comentamos! La descripción de las peleas haría esta crónica interminable! Pero forzoso, se hace que repitamos que todos absolutamente todos los visitantes, salimos una vez más, satisfechos y agradecidos a la acogida y a la gentileza, a que los pinareños nos tienen acostumbrados!

Mañana viernes 18, el simpático «Arroyito», gallero marianense, celebra su cumpleaños y espera a sus amigos en su función de la valla «Buenavista». Lanuza y Miramar Rep. Buenavista.

¡DÉBIL, AGOTADO, NERVIOSO, FLACO!

¡Cómo el YODO NATURAL transforma a los hombres y mujeres pálidos, agotados y enfermizos en seres fuertes y robustos, sin el uso de drogas!

El KELPAMALT, nuevo concentrado de minerales del mar, rico en Yodo Natural obtenido de plantas, nutre las glándulas — Enriquece la sangre, fortifica el sistema nervioso, robustece y da energía.

Aún hay esperanzas para los hombres y mujeres débiles, agotados, demacrados, «de constitución delgada», que han perdido sus energías debido al exceso de trabajo y constantes preocupaciones y siempre se sienten achacosos y nerviosos. La ciencia atribuye a las «Glándulas faltas de Yodo» este estado de agotamiento. Cuando las glándulas no funcionan debidamente el alimento no nos aprovecha. No se transforma en carnes. Como resultado permanecemos pálidos, flacos, cansados y agotados.

La glándula importante que gobierna el peso y la resistencia del cuerpo necesita constantemente una ración determinada de yodo—Yodo Natural Asimilable—que no debe confundirse con los compuestos químicos de yodo que con frecuencia son tóxicos. Solamente cuando el sistema recibe una cantidad adecuada de yodo se puede regularizar el metabolismo—el proceso que convierte el alimento digerido en carnes firmes, y nueva fuerza y energía.

Para obtener Yodo Natural en forma concentrada, asimilable y conveniente, tome Kelpamalt, reconocido ahora como la fuente más rica de esta valiosa sustancia. Kelpamalt contiene 1,300 veces más yodo que las ostras. Sólo 6 tabletas contienen más Yodo Natural que 480 libras de espinacas o 1,387 libras de lechuga.

KELPAMALT vs. Vegetales
8 Tabletas de Kelpamalt contienen:
Más Hierro y Cobre que 1 lb. de espinaca, 7½ lbs. de tomates crudos, 3 lbs. de espárragos.
1. Más Calcio que 1 lb. de coles.
3. Más Fósforo que 1½ lbs. de zanahorias.
4. Más Azufre que 2 lbs. de tomates.
5. Más Sodio que 3 lbs. de nabos.
6. Más Potasio que 6 lbs. de habichuelas.
7. Más Magnesio que 1 lb. de apios.

Tabletas **Kelpamalt**

Agentes exclusivos y distribuidores
ADOLFO KATES E HIJO
Justiz No. 1. Telfs. A-8340, A-8370, Habana.

Pruebe el Kelpamalt por una sola semana y observe cómo se llenan los huesos que afean su figura. Se sentirá mejor. Kelpamalt cuesta poco y se vende en todas las buenas farmacias.

IMPORTANTE: Dosis para adultos: de seis a nueve tabletas diarias (Dos o tres tabletas en cada comida).

ESTABLECEN UN CAMPEONATO DE TENNIS, POR TEAMS, PARA JUGARSE COMO LA JUSTA DE LA COPA DAVIS

Se trata del trofeo Carlín Sánchez, que promete reunir buena cantidad de jugadores en los courts. Las series serán eliminatorias y está abierta para todos los teams amateurs que deseen competir

1.—Se establece un torneo de Tennis por teams, para jugarse una vez cada año en opción a la copa «Carlín Sánchez», de acuerdo con las reglas de tennis aprobadas por la Federación Amateur Cubana de Lawn Tennis.

2.—La competencia será abierta para todos los teams amateurs que deseen competir y sean formados por no menos de cuatro ni más de siete jugadores.

3.—Las series serán por eliminación constando cada una de tres singles y dos dobles. Todos los matches serán de tres sets a ganar dos y el team que gane tres o más partidos será el vencedor.

4.—Cada jugadora no podrá competir en cada serie, en más de un match de cada clase.

5.—El team ganador obtendrá el derecho a la custodia de dicha copa hasta el año próximo. En la copa se grabarán los nombres del team triunfador.

6.—Este campeonato se jugará con bolas Dunlop 1938.

7.—Los teams al solicitar su inscripción, deberán llenar los siguientes requisitos:

a).—Listas con nombres y apellidos de las jugadoras.

b).—Designación de un Capitán, que podrá ser o no jugadora, así como de un capitán suplente, que actuará en ausencia de aquel.

c).—La cuota de inscripción, siendo ésta la que se fije en la convocatoria.

8.—Los matches se jugarán los días que señale el referee. El primer día se jugará simultáneamente un single y un doble y a la terminación de cualquiera de estos partidos se comenzará otro single, en caso de suspensión de este último se computará al día siguiente del juego del primer término, celebrándose además mismo los dos matches restantes, el single y un doble.

9.—Las series se jugarán en los lugares que oportunamente se designan por el Comité de Campeonatos de esta Federación.

10.—Los matches se combinarán de la siguiente manera en cada serie: Quince minutos antes de dar comienzo los matches de cada día, los capitanes harán entrega, en sobre cerrado, al referee de la contienda, los nombres de sus jugadores y parejas, expresando el orden de los partidos que jugarán. Las designaciones hechas para el día serán definitivas, no pudiéndose variar por ningún motivo, aun cuando los partidos del partido fueran pospuestos o suspendidos. La no asistencia a la hora indicada de una jugadora designada para un encuentro, ocasionará la declaración de «default» a favor de su oponente.

11.—Podrán celebrarse simultáneamente cuantasa series estime oportuno no jugar el referee. La confección del «draw» será por sorteo entre los teams inscriptos, sembrando para años subsiguientes en la parte superior al team campeón del año anterior y en la inferior al «runner-up» de ese mismo año.

12.—Los matches oficiales deberán suspenderse a las seis de la tarde sea cual fuere la seituación del score. Sin embargo, si existiera acuerdo entre los capitanes de ambos equipos contendientes y el referee lo sancionara, esta suspensión podrá hacerse antes o después de la hora señalada en la presente base. Igualmente podrá ser alterado este artículo para un día expreso, de acuerdo con las condiciones del tiempo o cualquier otra causa imprevista.

13.—Todas las protestas serán hechas por el capitán o capitán suplente del equipo al referee de la contienda en el momento de ocurrir la falta que se desee protestar. Como tribunal actuará la Federación Amateur Cubana de Lawn Tennis, que regulará esta competencia y hará cada año la designación de referee.

La Habana, marzo de 1938.

D. WOLL, Secretario.

SE REUNIRA MAÑANA LA ORGANIZACION DEPORTIVA

El Ejecutivo de la O. D. A. C. se reunirá el viernes 18 a las nueve de la noche en el edificio del Club Atenas, citándose por este medio a los delegados de clubs que forman parte del mismo, y con la recomendación de que concurran puntualmente por la importancia de los asuntos que se tratarán.

Así también se notifica a todos los clubs afiliados que la invitación de la hermandad de los Jóvenes Cubanos, para el homenaje a los atletas que integraron el equipo que nos representó en Panamá en los Juegos celebrados últimamente, se extiende a los asociados y atletas de todos los clubs.

Hora: 2 de la tarde.
Jardines de La Tropical.
Entrada gratis.

AREITIO Y GAYARRE EN PARTIDO DE ALTO COLORIDO ESTA NOCHE EN EL SEGUNDO PARTIDO DE HABANA MADRID

Epifanio reaparecerá hoy y defenderá la zaga llevando a Constante en los cuadros alegres. Gabriel Segundo y Cubota librarán tremenda batalla frente a Pascau y Rementería

Epifanio reaparece esta noche en el Habana-Madrid después de la lesión sufrida en un pié y que lo ha mantenido fuera de juego durante algún tiempo. El Maestro trabajará esta noche en los cuadros graves para secundar la labor de uno de los más esforzados y astutos pelotaris del cuadro de la Bombonera. Y nos referimos a Constante.

La pareja formada por Constante y Epifanio es digna de toda consideración por parte de cualesquiera contrarios que se le enfrenten y es precisamente por esa razón que Ramiro Comesaña le ponen una pareja que está en plenitud de forma.

Todo lo que dijimos de Areitio cuando llegó a la Habana a debutar se ha cumplido fielmente, pese a que muchos creyeron que exagerábamos la nota. Y Areitio está ahora desbordado. Tan pronto se familiarizó con la cancha, tan pronto como conoció el juego de sus contrarios se adaptó admirablemente a todas las circunstancias y así está ganando con gran frecuencia.

Secundando hábilmente a Areitio, estará Gayarre en su puesto como de costumbre, un valladar en la defensa, hermético, inexpugnable, atacando con más fuerza cada día. De esa combinación de parejas ¿cómo no ha de surgir un partido espectacular? Así lo será con toda seguridad.

Otro pelotari que se encuentra en maravillosa forma, ofrecerá una nueva demostración de sus facultades. Nos referimos a Gabriel Segundo, que perfectamente encanchado ya, está rindiendo admirable labor. El hijo del madrileño llevará en la zaga al impeninable Cubota y sus contrarios serán Pascau y Rementería, perfectamente preparados para la batalla que les espera.

Una función magnífica, puesto que en el match de apertura Bernal e Ibarlucea, Torres y Vales, ofrecerán una batalla recia, demostrativa de sus buenas facultades.

HABANA-MADRID

Programa de la función de esta noche que comenzará a las 8:30.

PRIMER PARTIDO: A 25 tantos. Bernal e Ibarlucea, blancos, contra Torres y Vales, azules. A sacar ambos del cuadro 14 y medio.

PRIMERA QUINIELA. A 6 tantos. Bernal, Ibarlucea, Torres, Gayarre, Rementería y Vales.

SEGUNDO PARTIDO. A 30 tantos. Constante y Epifanio blancos, contra Areito y Gayarre, azules. A sacar los primeros del 14 y medio y los segundos del 14.

SEGUNDA QUINIELA. A 6 tantos. Constante, Areitio, Gabriel Segundo, Cubota, Pascau y Pedrito.

TERCER PARTIDO. A 30 tantos. Gabriel Segundo y Cubota, blancos, contra Pascau y Rementería, azules. A sacar los primeros del 14 y medio y los segundo del 14.

Tomo Forsex porque a él debo salud y felicidad

A todos, hombres o mujeres, que son agotados, cansados, tímidos, que padecen de neurastenia aguda o de emotividad excesiva, un eminente especialista de los centros nerviosos y sexuales recomienda el uso regular de las grajeas Forsex. Forsex es un regenerador poderoso cuya fórmula ha sido establecida después de numerosos experimentos clínicos. No solamente procura a toda edad un rejuvenecimiento integral, sino que también combate los más desesperados casos (fatiga nerviosa, neurastenia, impotencia, dispepsia, pérdida del apetito, debilitación de la memoria). Ya que Vd. sentirá una ligera diminución en el ritmo normal de su vida, el empleo del Forsex se impone. Quedará Vd amaravillado de los resultados obtenidos, se sentirá transformado y una vitalidad intensa le procurará la alegría de vivir. La impotencia masculina y la frigidez femenina desaparecen a la primera cajita de 40 grajeas. Para la cura completa son menester 3 cajitas. Pida Vd el folleto "Forsex" al Distribuidor en Cuba: Le Bienvenu. Virtudes 37. Habana.

Para complacerla... use *ligas*

Por su propio confort use Ligas

PARIS

No hay contacto de metal con la piel

Los calcetines ceñidos se sienten más cómodos... y revelan buen gusto. Sostenga los suyos de manera segura... y económica —con LIGAS PARIS.

Las Ligas Paris son hechas de los mejores materiales y proporcionan el máximum de durabilidad y estilo. Persista siempre en las legítimas Ligas Paris.

A. STEIN & COMPANY
Chicago—New York, U. S. A.
Fabricantes de los Cinturones y tirantes "Free-Swing"

LA PREGUNTA MOLESTA

—¿Qué te pasa que cada día te veo más flaco y más desmejorado? ¿Estás enfermo?

Hay gente que se complace haciendo estas preguntas que, si bien son desagradables, pueden servirle a Ud. de advertencia para que atienda esos trastornos de sus vías urinarias que ahora empiezan a insinuarse, y que pueden llegar a ocasionarle graves padecimientos.

A los primeros trastornos de sus riñones o vejiga, recurra a las tabletas de

HELMITOL

El poderoso Antiséptico Urinario

En caso de duda siempre es necesario que le vea su médico.

M.E.C.D. 2016

JUEGAN ESTA TARDE LOS CUBAN STARS CONTRA EL SEXTO REGIMIENTO

BELLO GESTO DEL IBERIA FELICITANDO EL BRILLANTE ARBITRAJE DE LUIS BORRAZAS

La Gran

COMBINACION PARA LA AFEITADA

NO importa cuan rebelde sea su barba, con la Crema de Afeitar Williams puede Ud. darse una afeitada lisa, limpia y cómoda. Su espuma abundante humedece la barba por completo y hace fácil la afeitada.

Después de afeitarse, póngase un poco de Aqua Velva en la cara y sentirá una deliciosa sensación de frescura. Sana pequeños rasguños, cierra los poros y conserva la piel presentable por horas enteras.

Pruebe esta combinación hoy.

CREMA DE AFEITAR · AQUA VELVA

Williams

Williams Luxury Shaving Cream — Williams Aqua Velva — TAMAÑO CA

U 2

TOPICOS FUTBOLISTICOS

—Una felicitación del Iberia para Luis Borrazás.
—Un buen chance de los asturianos para el domingo.
—Piden a los árbitros que eviten el juego «rough».

Por «PETER»

El martes se produjo un caso en la Federación, que bien merece un comentario de nosotros, ya que siempre estamos a caza de aquellos gestos que hablan bien en favor del deporte. Un caso, rara avis in terra, pero que por sí mismo, no se debe dejar pasar inadvertido. Quienes, como nosotros, siempre estamos dando «pi-tin-tines», a los que maltratan de una forma u otra al deporte, justo es que también aplaudamos aquellos gestos que tienden a enaltecerlo de alguna manera.

Sabido de la afición es que el Iberia había rechazado el arbitraje de Luis Borrazás, para el partido del pasado domingo. Y sabido es también que a pesar de ello actuó, porque para que un referee señalado deje de actuar, tienen que protestarlo los representantes de los dos clubs que van a jugar. Ya este mismo caso se había dado en otra ocasión. El Deportivo Centro América, protestó un árbitro, y a pesar de eso, actuó. No lo había aceptado el delegado del club contrario.

UN RASGO ENALTECEDOR DEL CLUB "IBERIA"

Pues bien, señores, actuó Don Luis Borrazás. Y durante el transcurso del match, se vió obligado a expulsar del terreno a un jugador de la sociedad que lo había rechazado. Es decir, que el árbitro, no tuvo en cuenta que el club no lo quería como juez, y lejos de tratar de congraciarse con el mismo, pasándole por alto las faltas a sus jugadores, aplicó el Reglamento al jugador indisciplinado. Este gesto de Don Luis, fué motivo de una felicitación que le hicimos públicamente desde esta sección. Pero es que ahora, además de aquella nuestra felicitación, viene otra, mucho más meritoria que la nuestra, la del propio club que se vió privado de los servicios de ese juez. En la reunión del martes, y a petición del representante del Iberia, horas antes lo había rechazado, se acordó enviarle una felicitación a Borrazás por su buen arbitraje, recomendándole, además, así como a sus otros compañeros, que sigan trabajando con igual línea de conducta, en bien del deporte en general.

GESTO VALE MAS QUE TODOS LOS TRIUNFOS

Es así cómo se hace deporte, señores. Es así cómo se enaltece el futbol Asociación, y es así, también, cómo se adecenta el balompié. Así es como da gusto, viendo las cosas a través de la conveniencia del sport en general, y en el particular provecho de alguno de sus clubs. El gesto que acaba de realizar el Iberia, es digno del aplauso de la afición, y constituye un triunfo mucho más grande que la más arrolladora victoria que haya podido obtener en un campo atlético. Los honores de una victoria son pasajeros; en cambio, las celebraciones de un bello gesto como ese, que cae de lleno dentro de esa denominación que los norteamericanos llaman «sportsmanhip», tienen toda una eternidad. Y actitudes como esa, lo decimos con toda sinceridad, son las que hacen grandes a los clubs, al deporte y agigantan las cualidades de los sportman que la integran. Vaya para el señor Martín Molina, Presidente del Iberia, nuestra felicitación más entusiasta, unida a un **shake-hands** que haremos efectivo tan pronto como tengamos la suerte de tropezarnos con él.

* * *

Esta noche, habrá junta general ordinaria de la Directiva de la Juventud Asturiana, en su local social de Prado, 115, altos. La reunión, en segunda convocatoria, comenzará a las nueve. Y además de los asuntos que figuren en la orden del día, se conocerán detalles interesantes de la próxima temporada que ofrecerá esa institución.

EL DOMINGO, EN EL CAMPO CERVEZA TROPICAL

El pasado domingo los muchachos del Club Deportivo Centro Gallego perdieron su chance para llegar al primer lugar, y no lo lograron. Ese mismo chance tendrán este domingo los muchachos de la Juventud Asturiana, que son los que están en turno para jugar con los Tigres. Y en esta ocasión los Toros juegan en su campo, en el gran Stadium Cerveza Tropical, tienen más chance, pues en la práctica se ha demostrado que los asturianos juegan siempre mejor «at home».

Además, hay un gran optimismo en las filas asturianas, porque esos muchachos quieren estar en primer lugar para el día diez, que es cuando van a celebrar su fiestona. El partido, no obstante, no va a ser fácil, porque el cuadro que entrena Arenas le ha cogido el gusto al primer lugar, y no quieren dejar de ninguna manera.

El programa del domingo resulta interesante, pues además figura en el mismo el encuentro del Deportivo Centro Gallego y el Iberia, que están empatados.

El programa completo del próximo domingo, aparece al final de la nota siguiente, en la cual relacionamos los acuerdos más importantes adoptados por la Federación de Futbol de La Habana, en su reunión ordinaria del pasado martes:

—Dando cumplimiento a una comunicación enviada por el Iberia F. C. con fecha quince de marzo, se le dió posesión del cargo de Tesorero de la Federación de Futbol de La Habana, por corresponderle por derecho reglamentario, al señor Joaquín Corral.

—Por venir acompañada de su carnet y carta de libertad correspondiente, ha sido aceptada la baja del jugador Wifredo Ortega Suárez, por el Nacional F. C.

—Se aprobaron las siguientes altas de jugadores: Por el Seyca, Heraclio Carrascal de la Fuente, y por el Nacional F. C., Víctor Alvarez Martínez.

—Darse por enterados de una comunicación enviada por la Asociación Habanera de Arbitros, de fecha 15 de marzo, en la que nos manifiesta que el Comité Directivo acordó concederle una licencia por tiempo indefinido al árbitro señor Federico Guardia, por encontrarse enfermo.

—Visto el informe del árbitro del partido Juventud Asturiana e Iberia F. C. que literalmente dice así: «Pongo en conocimiento de esa Federación haber expulsado del terreno de juego al jugador del Iberia F. C., señor Luis Rodríguez por insultos al árbitro. Fdo. **L. Borrazás**». De acuerdo con lo que señala para tal caso la vigente tabla de castigos, se resolvió descalificar por el término de quince días al jugador de referencia.

—Se conoció la comunicación enviada por la Asociación Habanera de Arbitros, en la que nos da cuenta de los colegiados que habrán de actuar el próximo domingo, día 20 de marzo, en el Stadium Tropical, siendo éstos los siguientes: Para el primer partido de la Serie B, el señor Pablo Tapia; para el segundo, el señor Julio Montesinos; para el primero de la serie A, el señor Pedro Soler, y para el segundo, el señor José Pagés.

—A petición del Delegado del Iberia F. C., se resolvió enviar una carta de felicitación al señor Luis Borrazás, árbitro del partido últimamente celebrado entre los clubs Juventud Asturiana e Iberia F. C., por su buena actuación, recomendándoles tanto a él como a los demás colegiados, sigan la misma línea de conducta para bien del deporte en general.

—Enviar una comunicación a la Asociación Habanera de Arbitros dándole cuenta de que venimos observando que no ponen la debida atención los señores colegiados para evitar el juego sucio o peligroso; esperando que esta llamada de atención que se les hace, traten por todos los medios los señores árbitros de aplicar lo que señala para este caso el artículo nueve del Reglamento de Juego.

—Programa para el próximo domingo, día 20 de marzo, en el Stadium Tropical:

En opción al Campeonato Provincial de La Habana

12:30—D. Huracán vs. Universidad de La Habana.
1:30—Racing F. C. vs. Betancourt S. C.
2:45—Juventud Asturiana vs. D. Hispano América
4:15—D. Centro Gallego vs. Iberia F. C.

Delegado Deportivo el señor Braulio Villar.

AMATEURS ACES por DAN

—¿Luque en la Universidad?
—La fiesta del club Yara.
—Todos debemos asisitr.

Dicen que Adolfo Luque estuvo a punto de ser nombrado manager del team de base ball de la Universidad... Pero, todo fracasó por que le unían mayores relaciones con el Coronel Galíndez, que es quien auspicia el team de base ball del Sexto Regimiento... Carlos M. Fleitas, que fué hasta ayer catcher del team del Vedado Tennis Club, debuta hoy contra el conjunto de los Cubans Stars como receptor de Las Fuerzas Armadas... Es probable que Juanito Decall siga pronto los pasos de Carlitos... Betancourt, entusiasta presidente del Miramar Yacht Club, nos ha invitado para la fiesta que en honor de los atletas del club que estuvieron en Panamá, se dará el día 27... Y, tiene, desde ahora, nuestra promesa de asistir.

Los patriotas del Club Yara ofrecen su fiesta homenaje, el próximo domingo por la tarde en los terrenos del Vedado Tennis Club, cosa que ningún fanático debe olvidar—por tratarse, más que nada, de una fiesta de Chichi Córdova—y, por ahí viene el día del patriarca, cuando se le hará entrega de una medalla por la Liga Nacional... El Club Atlético de Cuba, que rompió el año pasado todos los recodrs conocidos en materia de asistencia a eventos deportivos, promete participar en el campeonato de luchas que se organice... Al mismo tiempo, los Tigres hablan de competir en volley ball y soft-ball.

El Club Náutico de Marianao tiene gran fiesta el domingo, y es como dinero en mano asegurar que toda la Habana, que vale y brilla, se dará cita para asistir a la popular entidad habanera, que goza de incontables simpatías... Primero se habló de supervisores en el deporte amateur... Después se desmintió la noticia, y, ahora se habla de consejeros... Habrá necesidad de decir: «Señores, después qué»?

Anoche se efectuó en el Miramar Yacht Club la anunciada comida en honor de Enrique Nogueira, por las actividades demostradas en la organización del team Olímpico que nos representó con tanto éxito en Panamá... Asistieron: Sergio Varona, Fernández de la Reguera y Menocal, por la prensa diaria, así como los miembros del Comité Ejecutivo de la UAA, señores Sordo, Prado, Infiesta, Blanco y Genaro Suárez... Se pasó una noche deliciosa, en la que reinó siempre el buen humor, y se comentaron asuntos de palpitante interés relacionados con la marcha de los deportes aficionados... De sobre-mesa se habló de la próxima campaña de la Liga Nacional de Amateurs, y todo el mundo estuvo de acuerdo en que la popular contienda del veterano circuito ha de romper todos los records conocidos.

Varios clubs locales han demostrado su interés en participar en la gran contienda anual de la Unión Atlética, pero, parece que YA NO HAY ESPACIO PARA TANTOS... El sábado será el baile del ADC-YMCA, y esto significa que los muchachos han de pasar una noche divertidísima... El short stop del Teléfonos ha de constituir la sensación del campeonato de base ball amateur... Muchos creen que «luce casi un profesional en la posición»... La Sociedad El Pilar ingresó en la Unión Atlética de Amateurs, pese al deseo grande de otros circuitos de atraerse su cooperación... A los matches de base ball que se efectuaron en Regla el pasado domingo asistieron más de 2,000 fanáticos, y esto mantuvo a los directivos del club reglano en constante alegría.

Ya están en la Unión Atlética las medallas que debía el máximo organismo a todos los atletas... Los muchachos no tienen más que llamar por teléfono a la UAA (M-8847), para preguntar si tienen por allá la que les corresponda... Para el juego femenino del próximo sábado entre La Milagrosa y el team del Cubaneleco, se tomarán medidas especiales para evitar que las atletas continúen siendo insultadas por algunos fanáticos exaltados que han asistido a los últimos games.

El juego de esta tarde

—Debuta Luque como manager.
—Del Sexto Regimiento.
—Jüegan los Cuban Stars.

Reaparece Adolfo Luque esta tarde después de algunas semanas de descanso en el stadium Cerveza Tropical El Habana Perfecto se ha hecho cargo del team del Sexto Regimiento, asegurando que ha de preparar a los muchachos en forma tal que «han de ganar el pennant de la Liga de las Fuerzas Armadas».

Conjuntamente con él intervendrán en el juego, vistiendo el uniforme del Sexto Regimiento, Carlos Fleites—que jugó en el team Olímpico; y los pitchers Alberto Torres y Juanito Eckelson, que pertenecieron al squad policiaco. Los muchachos están encantados con tener a Luque como director y prometer poner esta tarde en juego todos sus recursos para vencer al team de los Cuban Stars de Fernández, que con el veterano José María al frente serán sus opositores.

El match comenzará a las tres en punto de la tarde y debe culminar en un éxito grande. Luque goza de incontables simpatías en Cuba, y hoy serán muchos los que acudirán al Stadium Cerveza Tropical para aplaudir admirarle de cerca una vez más.

Handball en el Hispano

—Los partidos de hoy.
—Pareja que se retira.
—Match de exhibición.

Esta noche se efectuarán partidos de pelota a mano en opción al campeonato intersocios del Club Deportivo Hispano-América. Hay señalados cuatro partidos, pero sabemos positivamente que Pedro Galiana, que está «over-training», no jugará más. Se ha retirado de la justa y, por esta causa, Lavoy y Piquera, que son los contrarios, ganarán por forfeites.

Los partidos que se jugarán serán los siguientes:

De la segunda categoría, Trilla y Fernández contra Armesto y Yarrito, en el turno principal; después, Alvariño y Cordal contra Puente y Zapico.

En el turno estelar veremos a Fournier y Digón, la pareja invicta, contra Mendizábal y González.

En estos días se celebrará un partido de exhibición entre Fournier y Digón, contra Mendizábal y Garciarena. Oimos decir que se celebraría esta noche, pero nos resistimos a creer que tanto Digón y Fournier como Mendizábal vayan a aceptar darlo esta noche. Porque ese partidito de exhibición es algo muy serio, en el que hay que pelotear mucho y muy duro. Y a lo mejor se quedan sin «wind» y luego buscarán en esto el achaque de la derrota.

El Vigor Restaurado y Las Glandulas Rejuvenecidas en 24 Horas

Hoy ya no hay motivo alguno para continuar sufriendo de pérdida del vigor y de la virilidad, de mala memoria y un cuerpo débil, de nerviosidad, sangre impura, piel marchita, depresión y sueño incompleto, pues un médico americano ha descubierto la manera rápida y fácil de poner fin a esos males.

Este descubrimiento en forma de tabletas fáciles de tomar y absolutamente inofensivas hace innecesarias las operaciones glandulares, y está dando a miles de personas nueva juventud y vigor. Obra directamente sobre las glándulas y nervios y llena sus venas de abundante y rica sangre y energía. En 24 horas Ud. puede notar y sentir que se rejuvenece, sus ojos adquieren nuevo brillo, usted se siente lleno de vida, de juventud, de fuerza y de vigor.

Este nuevo y sorprendente vigorizador y restaurador glandular llamado Varko se vende garantizado. Ha sido probado por miles en los Estados Unidos y ahora se vende aquí en farmacias y boticas bajo la garantía de dar completa satisfacción o se devuelve el dinero. Varko hará que Ud. se sienta lleno de vigor y energía y de 10 a 20 años más jóven, o de lo contrario basta que presente el frasco vacío y se le devolverá su dinero. Un frasco de 48 Varko especial de doble fuerza cuesta poco y además Ud. está protegido por la garantía. Si no lo encuentra en la botica escriba.

¿Por qué motivo no puede un árbitro emitir su opinión sobre una pelea?

Una cosa es actuar de juez, y otra, muy distinta, dar una opinión. No hay que ser suspicaces. Damos al Fillo, como favorito para el bout del próximo domingo

Nuestro buen amigo y compañero Manolo Braña, Manager-amigo del «Fillo» Echeverría, (más lo último que lo primero), comentó ayer la opinión que apareció en estas columnas, firmada por Pablo Palmero, sobre la próxima pelea de Julián y Eligio. Y el amigo Braña da a entender que un juez de la Comisión Nacional de Boxeo y Luchas, no debe prejuzgar un encuentro en el que probablemente, pudiera actuar. Indirectamente, fuimos los causantes nosotros de ese comentario, y aunque en verdad, no sabemos qué es lo que habrá pensado Pablito Palmero, a nosotros se nos ocurre hacer la siguiente interrogación: ¿Por qué motivo no puede un juez dar su opinión sobre una pelea de boxeo? Para nosotros, el juez, en el boxeo, viene a hacer la misma función del crítico. Y el periodista, por regla general, anticipa su vaticinio, elige el ganador de una pelea, y eso no quita para que el día después del encuentro, reconozca que se ha equivocado. El juez emite su opinión, de acuerdo con sus puntos de miras, pero a la hora de actuar, tiene que hacerlo no por lo que él piensa, sino por lo que hacen los boxeadores en el ring. El umpire de base ball, puede dar favorito en un match, lo mismo que un árbitro de futbol o un oficial de basket u otro deporte cualquiera. Lo que sucede es que no es costumbre, precisamente por eso, porque el cubano es muy suspicaz, y cree que si hay un oficial, que se atreve, como aficionado, a dar una opinión sobre un evento, ya es lo suficiente para que a la hora de actuar, lo haga parcialmente, sólo con el objeto de hacer prevalecer su teoría.

Nosotros tenemos la seguridad que todos los jueces árbitros y oficiales, han dicho esta boca es mía, a la hora se señalar el probable ganador del encuentro del próximo domingo. A varios hemos oído; y aunque no lo hayamos oído, tenemos la seguridad que la indiferencia absoluta no existe. Todos han dado un ganador, pero lo han dado, repetimos, como aficionados; después, como jueces, tendrán que atenerse al desarrollo del encuentro.

«Pincho» el manager de Chocolate, predice el triunfo de su muchacho. Pero tenemos la seguridad que después del match, tratará el asunto como crítico, que es también un juez popular, y juzgará la pelea no por detalles, sino por hechos sucedidos en el ring. El caso de Manolo Braña, igual. Y lo mismo pudiera decirse de todos los demás periodistas. Luego, no vemos el por qué un juez de la Comisión Nacional de Boxeo y Luchas, sea un individuo distinto a los demás. A un juez se le supone tanta vergüenza y tanta honradez como pueda haber en cualquiera otra persona. Lo que sucede es, repetimos, que somos muy suspicaces, y nos gusta poner en tela de juicio la alteza de miras de cualquier aficionado que, como en el caso de Pablito Palmero, no ha tenido reparo en hacer público, poco más o menos, lo que todos los demás, han repetido en peñas y mentideros boxísticos.

Y ya que hablamos de opiniones, queremos dar la nuestra. Que es por cierto, distinta a la generalidad de las que se han producido. El repórter, lo garantiza, ha pedido el parecer a casi un centenar de aficionados, casi todos ellos entendidos en los asuntos boxísticos, y conocedores además, de las facultades de los boxeadores Kid Chocolate y «Fillo» Echeverría, y un ochenta por ciento, y no hay hipérbole en esto, se nos han mostrado partidarios de «Cocho», es decir, que presumen que Eligio Sardiñas va a ganar fácil. Honradamente creemos que en el juicio de Palmero, que publicamos, no hay argumento sólido. No puede juzgarse una pelea, por lo que haya hecho en otra, uno de los contendientes. Se puede hacer, sí, pero en la mayor parte de las veces, se yerra. Es lo mismo que si se espera el triunfo de un boxeador llamado «A», por ejemplo, porque le ha ganado a «B», que en otra ocasión le ganó a «D», que es quien ahora va a enfrentarse con «A». Cansados estamos de ver que este argumento también falla en boxeo muchas veces.

Juzgar al «Fillo» a través de su pelea con Andy Martin, nos parece un argumento tan infantil como si creyéramos que Chocolate iba a hacer con el «Fillo» lo mismo que hiciera con Mirabella. A Chocolate hay que juzgarlo por su clase, que nadie osaría discutirle. Al «Fillo» hay que conceptuarlo por sus performances ante Freddie Miller y ante el Campeón Mundial, Baby Arizmendi. Si se hace así, se estará más cerca de la realidad.

Nosotros vamos a basar nuestra opinión de distinta manera. Juzgamos a Chocolate por la forma en que le vimos actuar últimamente. Fuimos de los pocos que dijimos, después de verlo contra Mirabella y contra Young Chappie, que estaba falto de piernas. Lo vimos en malas condiciones físicas, y suponemos que en dos meses, por muy buena preparación que haya tenido, no es posible que haya ganado todo lo que había perdido. No creemos sinceramente que en ese lapso de tiempo, haya reconquistado Chocolate la flexibilidad de que carecían sus extremilades inferiores. Por esto, sencillamente, es por lo que creemos que debe ganar «Fillo» Echeverría.

Estamos, pues, entre los menos.

Kid Chocolate hizo ayer la parte más inspirada de su entrenamiento. En ninguna de las sesiones anteriores se le ha visto tan fuerte. Ayer hizo Chocolate seis rounds de guantes, dos con Remache, dos con Esteban Hernández y dos rounds con un novato que le soportó al Kid toda la candela, y que le obligó a trabajar fuerte. El público numeroso que estaba en la calle y el que estaba en el interior del Club Candado, quedaron muy impresionados con respecto a la forma del Kid; Chocolate terminó el último round de guantes, sin dar señales de fatiga y después no quiso pesarse. Dijo: «¿Para qué?, yo sé que voy a hacer 127 ó 128 libras».

Chocolate nos informó ayer que hoy, jueves, termina el training de guantes. Los fanáticos que quieran verlo trabajar, ya saben que hoy tienen la última oportunidad. Mañana Chocolate hará ejercicios ligeros y descansará todo el día del sábado. Chocolate, con ese descanso, después del training fuerte que ha hecho, hará el peso mayor que se le permite en el contrato. Es decir, 128 libras. Para ninguna de las peleas que ha celebrado anteriormente en Cuba, Chocolate ha hecho una preparación tan seria. No se le ha visto en ninguna parte porque no ha salido del Candado, ni saldrá hasta el momento de ir al ring...

Con el entusiasmo que sienten todos los admiradores del «Fillo» ante la noticia de que el chaval se encuentra en gran forma, se espera que la entrada para la pelea del domingo por la tarde se vaya por encima de todos los cálculos. El «Fillo» también hizo ayer la parte más fuerte del training y las poquísimas personas que le vieron, le encuentran muy bien y bastante subido de peso.

Ayer, a las ocho de la noche, casi todas las localidades cerca del ring estaban vendidas. Se están agotando los tickets con una celeridad, que es augurio de un record de entrada. La localidad más barata es la grada, que vale un peso. Como en el Campo Polar hay unos palcos altos con ocho sillas, a los aficionados que vayan en grupo se les presenta una ocasión. Estos palcos valen diez pesos y están situados en condiciones que desde ellos el ring se domina perfectamente.

Como dijimos ayer, ocho ventanillas estarán funcionando el domingo por la tarde, para evitar la aglomeración de público. De las ocho ventanillas, tres han de ser destinadas a la venta de gradas.

«Pincho» Gutiérrez, como todos los días, vió ayer el training de Chocolate y cuando el Kid terminó, dijo:

«Ahora sí que tengo la seguridad completa de que Chocolate no puede perder. Nadie puede conocer a Chocolate más que yo. Le veo entero, le veo animado, como en vispera de los mejores esfuerzos que ha hecho en su vida. Para mí, Chocolate debe darle al «Fillo» el domingo por la tarde una lección de boxeo»...

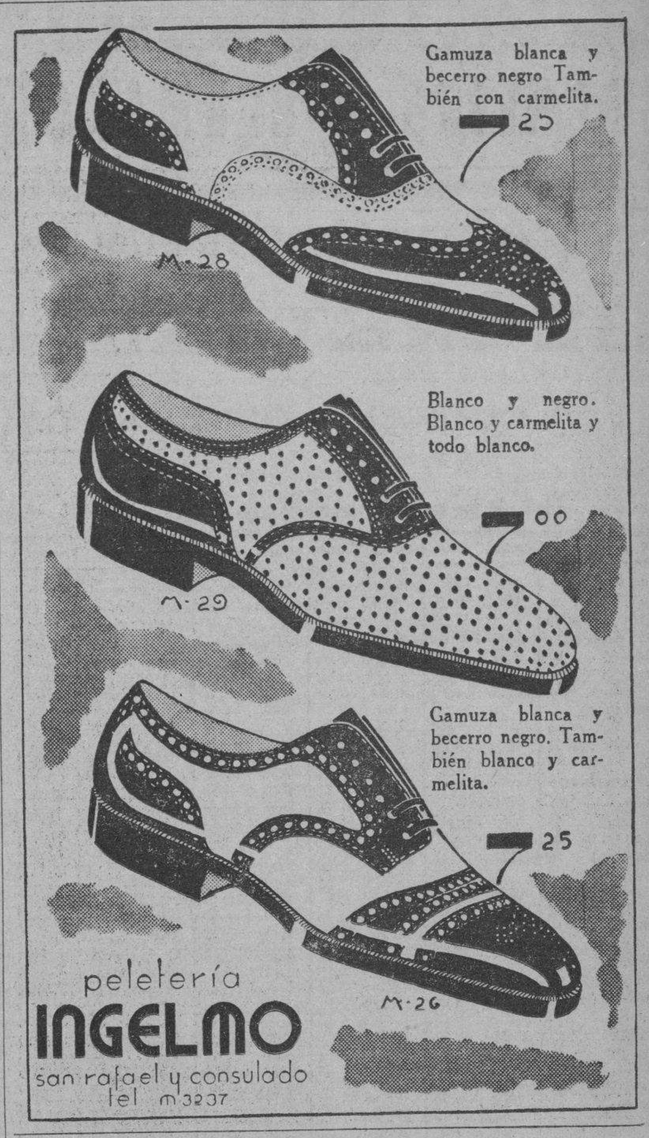

En un partido brillantísimo el trío venció a la pareja que se quedó en 28 tantos

Un gran partido fué el de anoche. Uno de los mejores que hemos presenciado en los últimos tiempos. Y en su desenvolvimiento, se jugó un tanto como para no olvidarlo fácilmente. Yo no sé si Motrico, el pequeño pueblo de ases de la canasta, tiene museo. Si lo tiene, ya puede Maguregui enviar a sus vitrinas la cesta con que jugó el tanto a que hago mención anteriormente. Maguregui es un jugador de categoría intermedia, pero que tiene en su carrera algunas actuaciones de brillantez increíble y poco frecuente, no tan sólo en pelotaris de su categoría, sino aun en los de categoría superior. En ese mismo frontón, de compañero de Eguiluz contra un trío, hizo Maguregui un partido del que estuvo la afición hablando y elogiando a través de toda aquella temporada. Si hubiera sido torero, en hombros hubiese salido de la plaza el Hércules que tiene los hombros amplios como armario moderno. Maguregui está meses y meses alternando con los otros zagueros y cuando menos lo esperan los aficionados, tiene un despertar espectacular como el de ayer. Jugó tantos en que sus doscientas y pico de libras iban de un lado a otro con la agilidad de un sprinter y en su cesta entraban las pelotas más difíciles: pesadas, arrimadas, de botepronto y de botecorrido. Y es que Maguregui ha hecho en su vida una extraña especialidad en eso de abrirse a un ataque y a una resistencia fantásticas contra los tríos. En su mejor temporada aquí llegó a jugar frente a trios, teniendo a Ochoa delante y en situación en que muy pocos zagueros hubiesen logrado lo que logró él.

Fué el estelar de anoche uno de esos partidos con la virtud extraordinaria de haber dejado satisfechos a todos los puntos de un frontón donde es un milagro evitar el comentario áspero después de rodado el último tanto. A Pistón le sometió la intendencia a una prueba durísima, contra el tresillo que formaron y defendieron como chacales, Andrés, Ibarlucea y Goitia. Pistón estuvo mucho mejor. Quizá, a pesar de haber perdido, dando pelea hasta el último momento, ha sido esta la prueba más convincente del juego que tiene y que irá exhibiendo a medida que vaya afianzándose en esa cancha. Anoche Pistón estaba más fuerte y seguro de revés y empezó jugando con una agresividad que mantuvo idéntica hasta el último tanto. Contra trios, sus rebotazos colocados e intencionados tardan más en decidir el tanto, porque el delantero se abre a las dos paredes, el eje se queda en el medio de la cancha y el defensor del cajón se coloca en espera del canastazo que Pistón dirija con intención de pasar a los otros dos. A pesar de eso, el artista de Motrico supo buscar en algunas ocasiones el único hueco, el sitio «impepinable», la zona «de nadie» y a ella envió la esfera como si la hubiese colocado con las manos. No cabe duda que es un pelotari superior.

Pistón, que cubre mucho porque tiene movimiento y porque es seguro en las entradas de bote-pronto, anoche desplegó sobre el asfalto toda la efectividad admirable de su revés y niveló con su juego inmenso la superioridad numérica de los contrarios. El trío hizo un juego violento y valiente. Andrés delante, consiguió una actuación feliz y si no se decidió a rematar, pegando con el revés, obligó a Maguregui a moverse y a doblarse, retrocediendo unas veces para devolver paredes chicas y adelantándose otras, para tirarle el canasto y el alma a los botes bajos del latiguillo envenenado. Pistón sobre casi todos los paredones resolvió tirar al ancho como una bala y Andrés, decidido y temerario, le fajaba a la pelota que traía tanta intención como velocidad. Las pocas que perdió, estremecieron la red de los zapatos de los corredores a los focos del techo.

En la primera decena los dos colores se adelantaron en un dominio alterno. Pistón y Maguregui luego consiguieron impulsarse y a esta avanzada acompañó el vocerío de los cantores, ofreciendo logros bien tronchados. Tras darse 20 a 7, empatan trío y pareja y los más se adelantan y son en seguida alcanzados y superados por los menos, en un revolcón de papeles blancos y de papeles azules. Ibarlucea pierde dos o tres pelotas y se dibuja en la cartonera la ventaja que parecía más convincente y que fué de 24 tantos Pistón y Maguregui, por 21 el trío.

Si tuvo Ibarlucea ese momento malo y si falló algunas bolas que debió coger, para juzgar su actuación de anoche hay que tener en cuenta la cantidad de tantos que decidió, la furia con que se metió en el peloteo y los canastazos épicos que dió con la derecha, para pasar a Pistón y darle la parte débil del trío. Para mí, lejos de eso, ha jugado un buen partido y a su esfuerzo se debió el empate a 24 que derrumbó logros y que puso a los catedráticos en condiciones en que ya todo intento de hacer utilidades era un sueño de opio. Después de esa nivelación, irradiaron dos más, cristalizando el tanto más emocionante del partido. En su curso Pistón entró de revés, pegando a la pared, de botecorrido y los del trío pidieron a los jueces que estimaron que Pistón no había tocado la bola. Sobre el escándalo del público se jugó un tanto memorable. Andrés con la derecha tiró a pared chica y Maguregui, doblado, se interpuso al destino de la pildora y la devolvió a buena. Agarra Ibarlucea al bote con la derecha y cruza a quince cuadros y vuelve Maguregui a realizar otra devolución inverosímil. Sobre un rebote de dos paredes de Pistón, Andrés intentó atrapar al bote, bastante fácil y el cuero le sacó ruido del aro. Cuando, tras un breve descanso, se reanudó el partido, Maguregui fué obsequiado con una ovación fuerte.

El trío en los últimos momentos, sazonó la victoria, dejando a la pareja a un solo punto del empate trágico. La última pelota la perdió Maguregui, un rebote de derecha que se le pegó a la lateral.

Por falta de espacio dejo para mañana los datos del campeonato de pelota entre la Habana y Miami.

SECADES.

RESULTADO OFICIAL DE LA FUNCION CELEBRADA ANOCHE

PRIMER PARTIDO

	Tantos
Eguíbar y Hugues, blancos	16
Ochoa y Arrondo, azules	25

Ganadores: AZULES.

PRIMERA QUINIELA

	Tantos	Pagos
1—Andrés	2	$ 4.38
2—Ibarlucea	4	10.44
3—Maguregui	2	13.70
4—Ugartechea	1	2.96
5—Goitía	1	6.09
6—Egozcue	6	3.59

Ganador: EGOZCUE. Pagó a 3.59

SEGUNDO PARTIDO

	Tantos
Pistón y Maguregui, blancos	28
Andrés, Ibarlucea y Goitía, azules	30

Ganadores: AZULES.

SEGUNDA QUINIELA

	Tantos	Pagos
1—Malluquiza	6	$13.41
2—Salazar	3	9.88
3—Labat menor	5	4.06
4—Gutiérrez II	5	4.81
5—Emilio	4	2.57
6—Salsamendi	5	6.26

Ganador: MALLUQUIZA. Pagó a: 13.41

TERCER PARTIDO

	Tantos
Gutiérrez II y Salazar, blancos	30
Olaso y Malluquiza, azules	24

Ganadores: BLANCOS.

PROGRAMA OFICIAL PARA LA FUNCION QU ESE CELEBRARA ESTA NOCHE (A LAS 8 Y MEDIA)

PRIMER PARTIDO, A 25 TANTOS: Morales y Mugica, blancos, contra Lucio e Iturriaga, azules. A sacar ambos del cuadro 10, con ocho pelotas finas.

PRIMERA QUINIELA, A 6 TANTOS: Uriona, Ramos, Astigarraga, Celaya I, Egozcue y Ugartechea.

SEGUNDO PARTIDO, A 30 TANTOS: Egozcue y Celaya I, blancos, contra Astigarraga y Uriona, azules. A sacar ambos del cuadro 10, con ocho pelotas finas.

SEGUNDA QUINIELA, A 6 TANTOS: Labat menor, Emilio, Echarri, Salsamendi, Argárate y La Paz.

TERCER PARTIDO, A 30 TANTOS: Labat menor y La Paz, blancos, contra Emilio y Echarri, azules. A sacar ambos del cuadro 10, con ocho pelotas finas.

M.E.C.D. 2016

EL GATO NEGRO
CACHEIRO Y HERMANO

POR $17, EN EL GATO NEGRO, LE DARAN EL BILLETE PORTADOR DEL PREMIO DE $80,000
UNA OPORTUNIDAD PARA FESTEJAR A LOS JOSES Y JOSEFINAS: REGALE BILLETES DE EL GATO NEGRO

La tradicional CASA DE LA SUERTE vendió a sus clientes el 3er. Premio:—22,844, en $10.000

Servimos billetes en todas cantidades a cualquier parte de la República.—Su pedido se atiende en el acto.—Tenemos, Para quien los busca, los $80.000 del sorteo de San José. COTIZACION ESPECIAL A REVENDEDORES. CONSULTENOS Telégf.: Cacheiro.

RENUNCIE A LA POBREZA JUGANDO GALLOS TAPADOS DE EL GATO NEGRO

ORO: Operamos en todas cantidades. Pagamos el mejor precio. Consúltenos.

Obispo 65.—Telfs. A-7780, A-0000
Galiano y Zanja.— Telf. M-4298
Obispo y Aguiar. — Telf. M-4017

REPUBLICA DE CUBA

SECRETARIA DE HACIENDA

DIRECCION GENERAL DE LA LOTERIA NACIONAL

Lista de los números premiados en el Sorteo No. 1093, ordinario, celebrado en la Habana el día 16 de Marzo de 1938.

NUMEROS	PESOS
UNIDAD	
1.	— 70
5.	— 70
DECENA	
13.	— 70
46.	— 70
64.	— 70
70.	— 70
79.	— 70
83.	— 70
97.	— 70
CENTENA	
119.	— 70
148.	— 70
158.	— 70
165.	— 70
175.	— 70
214.	— 70
238.	—200
247.	— 70
265.	— 70
267.	— 70
300.	— 70
357.	— 70
414.	— 70
450.	— 70
455.	— 70
506.	— 70
519.	— 70
521.	— 70
585.	— 70
604.	— 70
619.	— 70
637.	— 70
639.	— 70
653.	— 70
672.	— 70
696.	— 70
693.	— 70
726.	—500
734.	— 70
736.	— 70
786.	— 70
792.	— 70
793.	— 70
797.	— 70
885.	— 70
910.	— 70
921.	— 70
930.	— 70
940.	— 70
978.	— 70
MIL	
1015.	—100
1057.	— 70
1090.	— 70
1092.	— 70
1151.	— 70
1166.	— 70
1181.	— 70
1209.	— 70
1230.	— 70
1242.	— 70
1244.	—100
1245.	— 70
1247.	— 70
1272.	— 70
1285.	— 70
1304.	— 70
1306.	— 70
1317.	— 70
1356.	— 70
1361.	— 70
1378.	— 70
1382.	1,000
1413.	— 70
1418.	— 70
1430.	— 70
1447.	— 70
1452.	— 70
1455.	— 70
1486.	— 70
1500.	— 70
1509.	— 70
1556.	— 70
1569.	— 70
1571.	— 70
1592.	— 70
1622.	— 70
1659.	— 70

NUMEROS	PESOS
1679.	— 70
1698.	— 70
1704.	— 70
1721.	— 70
1728.	— 70
1724.	— 70
1742.	— 70
1743.	— 70
1751.	— 70
1765.	— 70
1767.	— 70
1782.	— 70
1783.	— 70
1785.	— 70
1797.	— 70
1836.	— 70
1885.	— 70
1887.	— 70
1917.	— 70
1943.	— 70
1948.	— 70
1950.	— 70
1952.	— 70
1953.	— 70
1960.	— 70
1964.	— 70
1971.	— 70
DOS MIL	
2005.	— 70
2012.	— 70
2033.	— 70
2051.	— 70
2075.	— 70
2082.	— 70
2089.	— 70
2090.	— 70
2168.	— 70
2170.	— 70
2182.	— 70
2185.	— 70
2206.	— 70
2218.	— 70
2251.	— 70
2278.	— 70
2293.	— 70
2307.	— 70
2329.	— 70
2335.	— 70
2351.	— 70
2381.	— 70
2430.	— 70
2457.	— 70
2464.	— 70
2473.	— 70
2480.	— 70
2482.	— 70
2489.	— 70
2497.	— 70
2585.	— 70
2596.	— 70
2610.	—100
2617.	— 70
2624.	— 70
2626.	— 70
2629.	— 70
2631.	— 70
2632.	— 70
2635.	— 70
2649.	— 70
2650.	— 70
2657.	— 70
2683.	— 70
2713.	— 70
2721.	— 70
2724.	— 70
2736.	— 70
2739.	— 70
2765.	— 70
2805.	— 70
2866.	— 70
2868.	— 70
2923.	— 70
2926.	— 70
2971.	— 70
2985.	— 70
2988.	— 70
TRES MIL	
3021.	— 70
3034.	— 70
3050.	— 70
3073.	— 70
3078.	— 70
3097.	— 70
3100.	— 70

NUMEROS	PESOS
3119.	— 70
3121.	— 70
3130.	— 70
3132.	— 70
3141.	— 70
3142.	— 70
3143.	— 70
3149.	— 70
3161.	— 70
3169.	— 70
3208.	— 70
3224.	—100
3237.	— 70
3259.	— 70
3268.	— 70
3271.	— 70
3272.	—200
3277.	— 70
3281.	— 70
3308.	— 70
3322.	— 70
3347.	— 70
3357.	— 70
3373.	— 70
3374.	— 70
3393.	— 70
3397.	— 70
3398.	— 70
3410.	— 70
3412.	— 70
3443.	— 70
3521.	— 70
3528.	— 70
3529.	—200
3572.	— 70
3586.	— 70
3594.	— 70
3609.	— 70
3644.	— 70
3669.	— 70
3671.	— 70
3692.	— 70
3700.	— 70
3703.	— 70
3724.	— 70
3749.	— 70
3765.	— 70
3780.	— 70
3788.	— 70
3790.	— 70
3792.	— 70
3814.	— 70
3849.	— 70
3855.	— 70
3857.	— 70
3865.	— 70
3890.	— 70
3905.	— 70
3932.	— 70
3952.	— 70
3965.	—100
3966.	— 70
3997.	— 70
CUATRO MIL	
4018.	— 70
4022.	— 70
4025.	— 70
4049.	— 70
4052.	— 70
4071.	— 70
4076.	— 70
4092.	— 70
4093.	— 70
4127.	— 70
4136.	— 70
4145.	— 70
4171.	— 70
4187.	— 70
4196.	— 70
4198.	— 70
4200.	— 70
4214.	— 70
4247.	— 70
4259.	— 70
4273.	— 70
4321.	1,000
4334.	— 70
4338.	— 70
4354.	— 70
4362.	— 70
4437.	— 70
4442.	— 70
4445.	— 70

NUMEROS	PESOS
4473.	— 70
4480.	— 70
4498.	— 70
4530.	— 70
4531.	— 70
4570.	— 70
4584.	— 70
4626.	— 70
4645.	— 70
4650.	— 70
4656.	— 70
4673.	— 70
4678.	— 70
4695.	— 70
4730.	— 70
4740.	— 70
4742.	— 70
4755.	— 70
4781.	— 70
4784.	— 70
4786.	— 70
4807.	— 70
4809.	— 70
4843.	— 70
4860.	— 70
4864.	—200
4887.	— 70
4901.	— 70
4928.	— 70
4932.	— 70
4938.	— 70
4955.	— 70
CINCO MIL	
5008.	— 70
5009.	— 70
5011.	— 70
5025.	— 70
5032.	— 70
5038.	— 70
5044.	— 70
5050.	— 70
5120.	— 70
5121.	— 70
5132.	— 70
5172.	— 70
5201.	— 70
5220.	— 70
5229.	— 70
5253.	— 70
5266.	— 70
5274.	— 70
5277.	— 70
5281.	— 70
5294.	— 70
5299.	— 70
5314.	— 70
5325.	— 70
5329.	— 70
5344.	— 70
5349.	— 70
5369.	— 70
5377.	— 70
5425.	— 70
5428.	— 70
5468.	— 70
5483.	— 70
5499.	— 70
5508.	1,000
5512.	— 70
5516.	— 70
5526.	— 70
5542.	— 70
5548.	— 70
5554.	— 70
5619.	—100
5629.	— 70
5631.	— 70
5656.	— 70
5659.	—100
5685.	— 70
5688.	— 70
5692.	— 70
5746.	— 70
5753.	— 70
5797.	— 70
5801.	c.— 70
5802.	c.— 70
5803.	c.— 70
5803.	c.— 70
5804.	c.— 70
5805.	c.— 70
5806.	c.— 70
5807.	c.— 70
5808.	c.— 70

NUMEROS	PESOS
5809.	c.— 70
5810.	c.— 70
5811.	c.— 70
5811.	c.— 70
5812.	c.— 70
5813.	c.— 70
5814.	c.— 70
5815.	c.— 70
5816.	c.— 70
5817.	c.— 70
5818.	c.— 70
5819.	c.— 70
5819.	a. 400
5820.	20,000
5821.	p. 400
5821.	c.— 70
5822.	c.— 70
5823.	c.— 70
5823.	c.— 70
5824.	c.— 70
5825.	c.— 70
5826.	c.— 70
5827.	c.— 70
5828.	c.— 70
5829.	c.— 70
5830.	c.— 70
5831.	c.— 70
5832.	c.— 70
5833.	c.— 70
5834.	c.— 70
5835.	— 70
5835.	c.— 70
5836.	c.— 70
5837.	c.— 70
5838.	c.— 70
5839.	c.— 70
5840.	c.— 70
5841.	c.— 70
5842.	c.— 70
5843.	c.— 70
5844.	c.— 70
5845.	c.— 70
5846.	— 70
5846.	c.— 70
5847.	c.— 70
5848.	c.— 70
5849.	c.— 70
5850.	c.— 70
5851.	c.— 70
5852.	c.— 70
5853.	c.— 70
5854.	c.— 70
5855.	c.— 70
5856.	c.— 70
5857.	c.— 70
5858.	c.— 70
5859.	— 70
5859.	c.— 70
5860.	c.— 70
5861.	c.— 70
5862.	c.— 70
5863.	c.— 70
5864.	c.— 70
5865.	c.— 70
5866.	c.— 70
5867.	c.— 70
5868.	c.— 70
5869.	— 70
5869.	c.— 70
5870.	c.— 70
5871.	c.— 70
5872.	c.— 70
5873.	c.— 70
5874.	c.— 70
5875.	c.— 70
5876.	c.— 70
5877.	c.— 70
5878.	c.— 70
5879.	c.— 70
5880.	c.— 70
5881.	c.— 70
5882.	c.— 70
5883.	c.— 70
5884.	c.— 70
5885.	c.— 70
5886.	c.— 70
5887.	c.— 70
5888.	c.— 70
5889.	c.— 70
5890.	c.— 70
5891.	c.— 70
5892.	c.— 70
5893.	c.— 70

NUMEROS	PESOS
5894.	c.— 70
5895.	c.— 70
5896.	c.— 70
5897.	— 70
5897.	c.— 70
5898.	c.— 70
5899.	c.— 70
5900.	c.— 70
5902.	— 70
5917.	— 70
5942.	— 70
5989.	— 70
5990.	— 70
5991.	— 70
SEIS MIL	
6003.	— 70
6049.	— 70
6092.	— 70
6108.	— 70
6128.	— 70
6178.	— 70
6211.	— 70
6214.	— 70
6217.	— 70
6220.	— 70
6242.	— 70
6252.	— 70
6260.	— 70
6273.	— 70
6275.	— 70
6287.	— 70
6295.	— 70
6300.	— 70
6306.	— 70
6312.	— 70
6314.	— 70
6320.	— 70
6322.	— 70
6341.	— 70
6343.	— 70
6366.	—500
6379.	— 70
6381.	— 70
6383.	— 70
6416.	— 70
6417.	— 70
6418.	— 70
6422.	— 70
6442.	— 70
6444.	— 70
6479.	— 70
6487.	— 70
6518.	— 70
6545.	— 70
6558.	— 70
6566.	—100
6571.	— 70
6616.	— 70
6651.	— 70
6653.	— 70
6696.	— 70
6710.	— 70
6717.	— 70
6720.	— 70
6740.	— 70
6759.	— 70
6771.	— 70
6773.	— 70
6800.	—200
6814.	— 70
6820.	— 70
6847.	— 70
6856.	— 70
6862.	— 70
6864.	— 70
6869.	— 70
6884.	— 70
6900.	— 70
6926.	— 70
6944.	— 70
6952.	— 70
6975.	— 70
6979.	— 70
SIETE MIL	
7000.	— 70
7003.	— 70
7005.	— 70
7024.	— 70
7029.	— 70
7065.	— 70
7083.	— 70
7111.	— 70

NUMEROS	PESOS
7136.	— 70
7144.	— 70
7155.	— 70
7162.	— 70
7163.	— 70
7178.	— 70
7182.	— 70
7195.	— 70
7197.	— 70
7207.	— 70
7211.	— 70
7216.	— 70
7220.	— 70
7224.	— 70
7240.	— 70
7256.	— 70
7283.	— 70
7293.	— 70
7301.	— 70
7306.	— 70
7316.	— 70
7395.	— 70
7404.	— 70
7420.	— 70
7437.	— 70
7450.	— 70
7451.	—100
7479.	— 70
7510.	— 70
7523.	— 70
7537.	— 70
7562.	—100
7566.	— 70
7567.	— 70
7578.	— 70
7606.	— 70
7617.	— 70
7653.	— 70
7659.	— 70
7666.	—500
7681.	— 70
7699.	— 70
7707.	— 70
7708.	— 70
7709.	— 70
7733.	— 70
7773.	— 70
7774.	—100
7790.	— 70
7796.	— 70
7803.	— 70
7831.	— 70
7868.	— 70
7869.	— 70
7902.	— 70
7907.	— 70
7973.	— 70
7975.	— 70
7986.	— 70
7992.	— 70
OCHO MIL	
8011.	— 70
8018.	— 70
8032.	— 70
8033.	— 70
8064.	— 70
8074.	— 70
8083.	— 70
8096.	— 70
8130.	— 70
8134.	— 70
8136.	— 70
8138.	— 70
8140.	— 70
8150.	— 70
8243.	— 70
8294.	— 70
8295.	— 70
8317.	— 70
8331.	— 70
8360.	— 70
8363.	— 70
8390.	— 70
8393.	— 70
8425.	— 70
8429.	— 70
8440.	— 70
8458.	— 70
8462.	— 70
8471.	— 70
8474.	— 70
8480.	— 70
8483.	— 70
8485.	— 70

NUMEROS	PESOS
8497.	— 70
8515.	— 70
8531.	— 70
8545.	— 70
8548.	— 70
8579.	— 70
8623.	— 70
8625.	— 70
8639.	— 70
8645.	— 70
8661.	— 70
8662.	— 70
8669.	— 70
8697.	— 70
8725.	— 70
8728.	—200
8733.	— 70
8743.	— 70
8760.	— 70
8769.	— 70
8832.	— 70
8882.	— 70
8894.	— 70
8913.	— 70
8937.	— 70
8951.	— 70
8960.	— 70
NUEVE MIL	
9006.	— 70
9030.	— 70
9052.	— 70
9072.	— 70
9080.	— 70
9098.	— 70
9102.	— 70
9105.	— 70
9111.	— 70
9113.	— 70
9143.	— 70
9148.	— 70
9176.	— 70
9178.	— 70
9191.	— 70
9209.	— 70
9220.	— 70
9240.	—500
9247.	— 70
9251.	—500
9253.	— 70
9264.	— 70
9299.	—100
9313.	— 70
9322.	— 70
9338.	— 70
9339.	— 70
9340.	— 70
9370.	— 70
9372.	— 70
9376.	— 70
9386.	— 70
9392.	— 70
9407.	— 70
9412.	— 70
9417.	— 70
9424.	— 70
9480.	— 70
9486.	— 70
9505.	— 70
9530.	— 70
9545.	— 70
9570.	— 70
9578.	— 70
9581.	— 70
9583.	— 70
9608.	— 70
9626.	— 70
9630.	— 70
9642.	— 70
9653.	— 70
9668.	— 70
9670.	— 70
9760.	— 70
9811.	— 70
9824.	— 70
9849.	—100
9901.	— 70
9927.	— 70
9936.	— 70
9946.	— 70
9948.	— 70
9950.	— 70
9975.	— 70
9980.	— 70

NUMEROS	PESOS
9992.	—100
9997.	— 70
DIEZ MIL	
10024.	— 70
10041.	— 70
10059.	— 70
10076.	— 70
10086.	— 70
10106.	— 70
10124.	— 70
10145.	— 70
10150.	— 70
10158.	— 70
10196.	— 70
10215.	— 70
10268.	— 70
10296.	— 70
10318.	— 70
10319.	— 70
10320.	— 70
10328.	— 70
10351.	— 70
10387.	— 70
10389.	— 70
10395.	— 70
10403.	— 70
10408.	— 70
10424.	— 70
10425.	— 70
10431.	— 70
10443.	— 70
10454.	— 70
10475.	— 70
10485.	— 70
10503.	— 70
10508.	— 70
10525.	— 70
10564.	—100
10577.	— 70
10578.	— 70
10584.	— 70
10611.	— 70
10626.	— 70
10636.	— 70
10653.	— 70
10700.	— 70
10701.	— 70
10716.	— 70
10768.	— 70
10786.	— 70
10830.	— 70
10860.	— 70
10892.	— 70
10893.	— 70
10905.	— 70
10906.	— 70
10921.	— 70
10926.	— 70
10935.	— 70
10964.	— 70
10971.	— 70
10984.	— 70
ONCE MIL	
11022.	— 70
11028.	—200
11031.	— 70
11108.	— 70
11117.	— 70
11135.	— 70
11165.	— 70
11185.	— 70
11191.	— 70
11199.	— 70
11233.	— 70
11244.	— 70
11250.	— 70
11255.	— 70
11280.	— 70
11284.	— 70
11290.	— 70
11323.	— 70
11327.	— 70
11342.	— 70
11391.	— 70
11410.	— 70
11420.	— 70
11456.	— 70
11458.	— 70
11463.	— 70
11474.	— 70
11482.	—100
11527.	— 70
11543.	— 70
11567.	— 70

NUMEROS	PESOS
11569.	— 70
11580.	— 70
11582.	— 70
11609.	— 70
11620.	— 70
11624.	— 70
11631.	— 70
11659.	— 70
11669.	— 70
11697.	— 70
11703.	— 70
11716.	— 70
11723.	— 70
11725.	— 70
11729.	— 70
11736.	— 70
11749.	— 70
11754.	—200
11764.	1,000
11769.	— 70
11803.	— 70
11804.	— 70
11814.	— 70
11824.	— 70
11832.	— 70
11834.	— 70
11846.	— 70
11871.	— 70
11882.	— 70
11895.	— 70
11908.	— 70
11960.	— 70
11976.	— 70
11986.	— 70
DOCE MIL	
12003.	— 70
12007.	— 70
12009.	— 70
12018.	— 70
12023.	— 70
12030.	— 70
12047.	—100
12059.	— 70
12068.	— 70
12113.	— 70
12142.	— 70
12182.	— 70
12192.	— 70
12195.	— 70
12198.	— 70
12206.	— 70
12220.	— 70
12226.	— 70
12233.	— 70
12256.	— 70
12258.	— 70
12297.	— 70
12325.	— 70
12332.	— 70
12399.	— 70
12405.	— 70
12414.	— 70
12467.	— 70
12481.	— 70
12489.	— 70
12506.	— 70
12527.	— 70
12531.	— 70
12532.	— 70
12536.	— 70
12539.	— 70
12549.	— 70
12550.	— 70
12554.	— 70
12615.	— 70
12630.	— 70
12635.	— 70
12649.	— 70
12679.	— 70
12680.	— 70
12712.	— 70
12737.	— 70
12742.	— 70
12753.	— 70
12769.	— 70
12776.	— 70
12796.	— 70
12816.	— 70
12822.	— 70
12828.	— 70
12836.	— 70
12840.	— 70
12845.	— 70
12850.	— 70

NUMEROS	PESOS
12872.	— 70
12885.	— 70
12911.	— 70
12935.	—200
12936.	— 70
12937.	— 70
12940.	— 70
12952.	— 70
12958.	— 70
12966.	— 70
12998.	— 70
TRECE MIL	
13003.	— 70
13030.	—200
13035.	— 70
13069.	— 70
13070.	— 70
13091.	— 70
13102.	— 70
13112.	— 70
13115.	—100
13120.	— 70
13123.	— 70
13133.	— 70
13137.	— 70
13138.	— 70
13161.	— 70
13168.	— 70
13225.	— 70
13231.	— 70
13263.	— 70
13252.	— 70
13253.	— 70
13258.	— 70
13269.	— 70
13271.	— 70
13284.	— 70
13339.	— 70
13351.	— 70
13353.	— 70
13375.	— 70
13407.	— 70
13414.	— 70
13447.	— 70
13480.	— 70
13517.	— 70
13540.	— 70
13557.	— 70
13566.	— 70
13585.	— 70
13640.	— 70
13646.	— 70
13657.	— 70
13669.	— 70
13741.	— 70
13749.	— 70
13762.	— 70
13762.	— 70
13804.	— 70
13821.	— 70
13841.	— 70
13844.	— 70
13875.	— 70
13876.	— 70
13899.	— 70
13905.	— 70
13937.	— 70
13942.	— 70
13948.	— 70
13972.	— 70
CATORCE MIL	
14002.	— 70
14008.	— 70
14015.	— 70
14040.	— 70
14049.	— 70
14109.	— 70
14111.	— 70
14121.	— 70
14133.	— 70
14147.	— 70
14180.	— 70
14183.	— 70
14208.	— 70
14240.	— 70
14243.	—100
14255.	— 70
14267.	— 70
14293.	— 70
14295.	—100
14311.	— 70
14323.	— 70
14325.	— 70
14361.	— 70

NUMEROS	PESOS
14365.	— 70
14372.	— 70
14373.	— 70
14403.	— 70
14425.	— 70
14430.	— 70
14440.	— 70
14472.	— 70
14488.	—500
14497.	— 70
14537.	— 70
14549.	— 70
14557.	— 70
14564.	— 70
14581.	— 70
14595.	— 70
14604.	— 70
14641.	— 70
14652.	— 70
14655.	— 70
14674.	— 70
14699.	— 70
14727.	— 70
14733.	— 70
14746.	— 70
14763.	— 70
14782.	— 70
14787.	— 70
14807.	— 70
14825.	— 70
14867.	— 70
14873.	— 70
14883.	— 70
14903.	— 70
14952.	— 70
14965.	— 70
14988.	— 70
14990.	— 70
14997.	— 70
QUINCE MIL	
15000.	— 70
15003.	— 70
15022.	— 70
15025.	— 70
15045.	— 70
15048.	— 70
15090.	— 70
15148.	— 70
15151.	— 70
15206.	— 70
15225.	— 70
15249.	— 70
15254.	— 70
15264.	— 70
15273.	— 70
15348.	— 70
15351.	—100
15384.	— 70
15432.	— 70
15463.	— 70
15537.	— 70
15547.	— 70

NUMEROS	PESOS
15576.	— 70
15640.	— 70
15643.	— 70
15664.	— 70
15685.	— 70
15689.	— 70
15706.	— 70
15734.	— 70
15755.	— 70
15764.	— 70
15813.	— 70
15836.	— 70
15857.	— 70
15892.	— 70
15925.	— 70
15957.	— 70
15958.	— 70
15969.	— 70
15976.	— 70
15988.	— 70
DIECISEIS MIL	
16015.	— 70
16024.	— 70
16029.	— 70
16049.	— 70
16056.	—200
16101.	— 70
16107.	— 70
16127.	— 70
16138.	— 70
16173.	— 70
16185.	— 70
16186.	— 70
16206.	— 70
16239.	— 70
16258.	— 70
16272.	— 70
16326.	— 70
16339.	— 70
16344.	— 70
16348.	— 70
16369.	— 70
16390.	— 70
16436.	— 70
16445.	— 70
16459.	— 70
16477.	— 70
16507.	— 70
16510.	— 70
16514.	— 70
16535.	— 70
16538.	— 70
16539.	— 70
16593.	— 70
16599.	— 70
16609.	— 70
16618.	— 70
16631.	— 70
16634.	— 70
16646.	— 70
16656.	— 70
16667.	— 70

NUMEROS	PESOS
16682.	— 70
16696.	— 70
16716.	— 70
16733.	— 70
16745.	— 70
16783.	— 70
16796.	— 70
16801.	— 70
16859.	— 70
16884.	— 70
16913.	— 70
16922.	— 70
16925.	— 70
16931.	— 70
16938.	— 70
16944.	—500
16983.	— 70
DIECISIETE MIL	
17001.	— 70
17034.	— 70
17060.	— 70
17083.	— 70
17098.	— 70
17099.	— 70
17148.	— 70
17149.	— 70
17211.	— 70
17264.	— 70
17270.	— 70
17302.	— 70
17309.	— 70
17314.	— 70
17350.	— 70
17354.	— 70
17356.	— 70
17372.	— 70
17392.	—500
17396.	— 70
17399.	— 70
17407.	— 70
17412.	—500
17441.	— 70
17443.	—100
17446.	— 70
17461.	— 70
17472.	— 70
17481.	— 70
17501.	— 70
17511.	— 70
17553.	— 70
17554.	—200
17579.	— 70
17580.	— 70
17599.	— 70
17623.	— 70
17656.	—200
17657.	— 70
17671.	— 70
17682.	— 70

NUMEROS	PESOS
17687.	1,000
17701.	— 70
17705.	— 70
17708.	— 70
17715.	— 70
17726.	— 70
17734.	— 70
17752.	— 70
17771.	— 70
17777.	— 70
17797.	— 70
17819.	— 70
17822.	— 70
17845.	— 70
17861.	— 70
17872.	— 70
17883.	— 70
17905.	— 70
17916.	— 70
17937.	— 70
17941.	— 70
17954.	—500
17957.	— 70
17965.	— 70
DIECIOCHO MIL	
18008.	— 70
18010.	— 70
18072.	— 70
18084.	— 70
18093

VENCE HOY EL PLAZO PARA PRESENTAR RECLAMACIONES POR CREDITOS ORIGINADOS DE O.P. EN HACIENDA

LA ISLA

VENDIO EL 5820, PREMIADO EN $20,000

SAN JOSE

Obsequie a sus amistades con billetes de LA ISLA, que es el regalo que priva.

Tenemos Boletos de Beneficencia

Compramos Oro cubano, americano, español, inglés y francés.

LA ISLA

LA CASA DE LA BUENA SUERTE.—GALIANO Y SAN RAFAEL.—LA HABANA

HABANERAS

LA MODA ACTUAL

MODELOS DE HOLLYWOOD

JOAN PERRY, la elegante actriz de la pantalla, nos muestra en un «pose» interesante un modelo de vestido de tarde muy sencillo de gran aceptación entre las mujeres chic. Es de un material corrugado en un tono azul empolvado con adornos al frente de presillas de metal que armonizan perfectamente con el resto del conjunto. El sombrero, los guantes y los zapatos de la ideal artista del cine, son de un azul marino.

CONTRA LA OBESIDAD

Es muy frecuente cuando vemos a una mujer gruesa, por muy bella que sea, exclamar con pena la frase de lástima que se sale de nuestros labios.

Si se conocieran los efectos logrados por el gran producto conocido en todos los países de Europa con el nombre de **Gelée Mitza**, se evitarían esas molestias que ocasiona la obesidad, aun en su fase más disimulada.

Las pocas semanas del uso de Gelée Mitza puede asegurarse que la grasa ha disminuido logrando perderla si se usa con la constancia que manda las instrucciones que acompañan al tubo, siendo completamente inofensivo.

En cada estuche van las indicaciones, y la tabla ESTETICA MITZA, que indica las medidas de las diferentes partes del cuerpo femenino con relación a la estatura.

Pídalo en las buenas Droguerías y Farmacias. Su representante Julio Ciria. Apartado 1046.

EL CUIDADO DE LAS PIELES

Cuando se posee una piel legítima, ya sea en forma natural, de capa o de abrigo, debe tenerse buen cuidado, al pasar el invierno, de guardarla en un lugar seco bien desinfectadas, donde no puedan ser picadas por las diferentes plagas de insectos que las destruyen en poco tiempo.

Para tener la seguridad de que esas pieles están en buen sitio reservado para ellas, en una nevera donde reciban el frío seco de un acondicionamiento especial es, es necesario **acudir a Mme. Rosell**, que es la única en Cuba a quien pueden entregársele esas piezas valiosas en la confianza de que ha de cuidarlas en la forma adecuada que se guardan en los capitales de Europa y Estados Unidos.

Para facilitar a las señoras del interior el servicio que **Mme. Rosell** presta en su forma más garantizada, emprenderá el domingo próximo una gira por toda la isla recibiendo ella misma las piezas que le entreguen en la cual estará en Santiago de Cuba el lunes, recibiendo órdenes en la **Casa La Francia**. El 22, o sea el lunes, pueden avisarle en Holguín al Hotel Sevilla. El martes pasará por Ciego de Avila y se hospedará en el Hotel Rueda; el 24, en Sancti Spíritus, residiendo en el hotel **Plaza**. En Camagüey estará el viernes 25 y recibirá los encargos en **El Encanto**; el 26 en Cienfuegos, en el hotel **Bristol**, y por último, pasará por Santa Clara el lunes 28, recibiendo las órdenes por medio de **La Moda**.

Como se ve, todas estas casas ofrecen la garantía de este trabajo, que **Mme. Rosell** sabe hacer, teniendo para ello cuantos elementos se requieren y los cuales posee por haber trabajado en tiendas de pieles de lujo durante muchos años.

PEINADOS DE MODA

Adolfo, el mago del peinado, ha resuelto el problema del ondulado permanente, realizando verdaderas maravillas en todas las clases de cabellos que ejecuta, con o sin electricidad. Las numerosas clientes que frecuentan su elegante peluquería de Galiano 94, entre San José y Barcelona, salen complacidísimas del trato y del trabajo que les hace dentro de la técnica más moderna.

Ultimamente ha recibido un nuevo producto que ofrece a sus clientas para mantener la onda y dar brillo al cabello que es una verdadera maravilla y que lo pone a la disposición del buen público que la visita.

PERIODISTAS QUE FUERON

(Manuel Ma. Coronado)

Abogado, y cubano autonomista,
en la Prensa le vimos combatiendo;
y a la Patria le vimos defendiendo
como firme y febril separatista.

Hizose, en la paz, menocalista,
y a su favor luchando y escribiendo
le encontramos, en política, subiendo,
y en el Foro, después, como legista.

Fué amable, correcto y muy decente;
tuvo en él patriotismo, devoción
y en Mario Menocal, la Jefatura.

Su nombre lo recuerda mucha gente,
que supo de su abierto corazón,
de su alma noble, generosa y pura.

ANONIMO.

Marzo de 1938.

DETALLES DE BELLEZA

La mujer, aunque reúna condiciones de belleza que sobresalgan en todos los momentos, debe ayudar a la belleza con cuantos detalles sean necesarios para aumentar el brillo de los ojos sombreándolos con espesas pestañas, recomendamos la **Grasa Greta** que además de sombrear los párpados superiores, ejercen una acción beneficiosa en la raíz de las pestañas, logrando hacerlas crecer y nacer en abundancia, haciéndolas tan bellas y sugestivas como las que posee la artista de su nombre.

AUTOMOVILES CIRCULADOS

Por transitar con exceso de velocidad, fueron circulados por la Policía los vehículos siguientes:

Primera Estación: Omnibus 1633; 556.

Segunda Estación: 32,248; 30,345. Cuarta Estación: 31,605.

Quinta Estación: Omnibus 113.

Séptima Estación: 19,558 y ómnibus 640.

Octava Estación: 5,726; 4-P4293 chapa americana y 13,081.

Novena Estación: 18,152; 16,246; 27,054.

Décima Estación: Omnibus 453; 452; 1654 y auto 17,902.

Oncena Estación: Omnibus 135.

Décima Cuarta Estación: 45,267; 3,401; 18,442.

POR HURTO

El Guarda Jurado Cándido Madruga, que presta servicios en el establecimiento «Atracciones Sarrá», arresto en dicho comercio a Antonio Morales García, de 22 años y vecino de Luyanó 57, por haberlo sorprendido cuando hurtaba una pinza y un alicate de una mesa.

CHOFER ESTAFADO

En la Primera Estación denunció Ramón Suárez Suárez, de Príncipe 63, que un individuo de raza blanca le alquiló el auto que maneja, por espacio de cuatro horas, y se bajó en la esquina de Obrapía y Monserrate diciéndole que lo esperara, donde se dió a la fuga, por lo que se considera estafado en cuatro pesos.

POR UN BESO

El vigilante 1713, Tomás Cabrera, de la Segunda Estación, arrestó a Guillermo Peraza Recio, de 19 años y vecino de Egido 7, donde fué asistido por Lucía O-Farrill O-Farrill, de 19 años y de la misma vecindad, de haberla maltratado de obras causándole lesiones leves, molesto porque ella se negó a darle un beso cuando la requería de amores.

Acusan a 3 rojos de "boycotear" la revista falangista

Trataron de impedir que se vendiera en un puesto. Un Frente Popular en proyecto

Detectives del grupo nueve de la Policía Secreta tenían noticias de que varios sujetos de tendencia izquierdista, en connivencia con otras de los mismos ideales, de nacionalidad española, venían haciendo propaganda de esa índole en La Habana, de acuerdo con titulados dirigentes para el establecimiento del Frente Popular en Cuba, similar al que existe en dicho país. Entre sus actividades estaba la de impedir por todos los medios, la venta al público de las revistas falangistas, habiendo sido una de las víctimas de esas coacciones el limpiabotas Jesús Guzmán, que tiene establecido un puesto de venta de periódicos en Galiano y San José, al cual coaccionaron cuatro de esos sujetos, siendo detenido solamente, en el primer momento Francisco Monteagudo López.

La Secreta en sus pesquisas, logró saber que los otros sujetos eran Antonio Ramón Felipe Socarrás Suria, de Rubalcaba 6, altos; Luis Fajardo Escalona, de O-Reilly 32, y Anastasio Adalberto Martínez Cobiella, de Antón Recio 64, a los cuales detuvo en la mañana de ayer. Les ocupó un sello gomígrafo de la revista «Ayuda», con las iniciales A. P. P., dos bonos de a 20 centavos cada uno, de la Asociación de Jóvenes del Pueblo Pro-Fondo Nacional, de mil pesos y documentación evidente de que todos se dedicaban a la propaganda roja cumpliendo instrucciones de organizaciones semejantes de España.

La Secreta dió cuenta a la Sala Quinta de lo Criminal de la Audiencia, jurisdicción de Urgencia, siendo recluídos los tres acusados, en el vivac.

MENU DEL DIA

Almuerzo

Fruta bomba natural.
Tortilla de sesos.
Carnero a la Primavera.
Arroz blanco. Platanitos.
Bocado de la Reina.

Comida

Cantaloup.
Crema de maíz tierno.
Pollo a la Marengó.
Ensalada de lechugas.
Creps Sussette.

RECETAS DE COCINA

Bocado de la Reina

Con seis libras de azúcar se hace un almíbar clarificado y de punto regular. Con las claras de veinte huevos se hace un merengue poniéndole el almíbar con mucho punto. Del almíbar que hicimos con punto regular se hecha un poco en una pailita, por cucharadas no muy llenas, se va echando el merengue, se cocina dándole vueltas; se coloca en fuentes llanas para que escurra bien el almíbar. Una vez fritos todos los merengues se deslíen las veinte yemas y se les une un jarro lleno de almíbar y otro de leche, se mezcla bien y se coloca en una paila a fuego moderado, se revuelve sin parar con paleta o cuchara de madera hasta que tenga buen punto. Debe cocinarse con un pedazo de vainilla en rama. Se colocan en la dulcera unos cuantos merengues fritos, encima crema, otra vez merengue y así hasta ponerlo todo, se les polvorea con grajeas o canela fina. Cuando se frían los merengues en el almíbar hay que tener cuidado de que éste no tome demasiado punto, lo que se evita echándole un poco de agua hirviendo..

M. R. de FONTANILLS

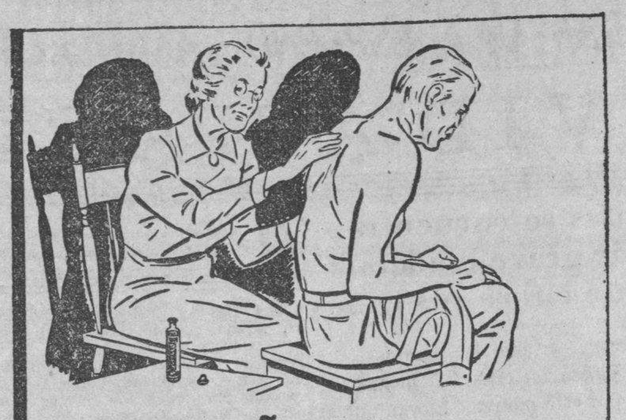

CON LOS AÑOS SE ACENTUAN LOS ACHAQUES

Por eso el ACEITE DE SAN JACOBO es el remedio casero por excelencia, en todas partes del mundo.

Esos "golpes de aire", que, de descuidarnos nos mandan a la cama; el dolor a las coyunturas y de espalda; los ataques reumáticos, lumbares y de ciática: todo se alivia pronta y eficazmente con el ACEITE DE SAN JACOBO.

Penetrante y calmante, este excelente linimento obra con suavidad; se introduce en la piel, extrae la inflamación, produce bienestar casi inmediato. También es lo indicado para magulladuras, contusiones, golpes e hinchazones.

EL ACEITE DE SAN JACOBO es un producto de confianza, cuya eficacia está ampliamente comprobada, y que se recomienda para toda la familia.

Aceite de SAN JACOBO

B101

PROTESTAN LOS COMERCIANTES DEL MERCADO DE COLON, POR LA SUBIDA DE LOS ALQUILERES

Entienden que es ilegal la medida tomada por el Municipio. Numerosas bajas para depurar el Registro de Contribuyentes, son recomendadas por la Sección de Impuestos. Un concurso

La «Asociación de Comerciantes e Industriales del Mercado de Colón», antigua Plaza del Polvorín, se ha dirigido al Alcalde Municipal, protestando de la disposición dictada por el jefe del Departamento de Gobernación por la que se les ha aumentado al doble los alquileres que venían pagando por las casillas donde tienen establecidos sus comercios.

Alega la entidad recurrente, que el jefe de Gobernación Municipal no tiene facultades legales para modificar los alquileres de las casillas del Mercado, ya que es potestativo del Ayuntamiento aumentar o rebajar esas contribuciones por el alquiler de los lugares que ocupan en el Mercado de Colón, por lo que se consideran abrumados con una exacción ilegal que el señor Alcalde no puede permitir ni tampoco la Cámara Municipal, que es la llamada a regular esos ingresos.

Termina su exposición la Asociación, interesando del doctor Beruff Mendieta, que deje sin efecto el aumento ordenado por el jefe del Departamento de Gobernación, que además de ser injusto es improcedente, ya que para nadie es un secreto el mal estado del edificio del Mercado de Colón, en que casi se hace imposible ejercer.

MOVIMIENTO DE FONDOS

El movimiento de fondos obtenido en la Tesorería Municipal el día 15 del actual, según la nota facilitada por el Contador, fué como sigue. Recaudación: Por Ejercicio corriente, $2,957.47; por resultas, $1,778.31; para el Consejo Provincial, $826.81 y por plumas de agua, $582.75. Existencia en caja: De Ejercicio corriente, $248.74; de Resultas, $263.73; del Consejo Provincial, $16,976.73; del Acueducto de Albear, $13,962.70 y por Depósitos de todas clases, 215,703.48.

COBROS POR APREMIOS

Por la Jefatura del Departamento de Impuestos, se cobró la suma de: $447.43 a contribuyentes morosos y $494.62 por modelos 12 o nuevas licencias de industrias y comercios despachados por ese importante sector del Municipio.

Además, se están activando otros cobros de igual o parecida naturaleza, a fin de incrementar la recaudación municipal.

DEPURACION DEL REGISTRO

El jefe de Impuestos Municipales, doctor Antonio Lancis, ha propuesto al alcalde, doctor Beruff Mendieta, de acuerdo con la ley, las siguientes bajas de contribuyentes que han dejado de ejercer desde hace tiempo y permanecen en los Registros con perjuicio de la administración.

De Lamadrid y Roma, S. en C., restaurant, de Septima 18; Agustín Torres, rastro, en Salud 2-B; Eusebia Díaz, rastro en Ave. 10 de Octubre 444; Jose Barro, rastro en Salud 2-B; Lucio Fernandez, rastro en Salud 49; José López, tienda de materiales de construcción, Universidad 28 y 30; Chong Hnos. y Co., tienda de víveres finos, R. de Luzuriaga 163; Isidro Alvarez, tienda de víveres finos, M. Gómez 294; José A. Fernández, tienda de víveres finos, San Ignacio 41; Gustavo Perdon, subarrendador en Sol 4; Antonio Díaz, carbonería, Ave. Nodarse 35; Candelaria Martínez, tienda venta de leche, Rita 34; Co. Lechera de Cuba, S. A., venta de leche en Ave. Menocal 29; Maresma y Martínez, fábrica de perfumería en general, República del Brasil 75; Souther D. of Cuba, venta de leche, en G. Batista 11. Además tiene en preparación la Jefatura de Impuestos numerosos expedientes de industrias y comercios desaparecidos, cuyas bajas serán reconmendadas al Alcalde Municipal, a fin de depurar dicho Registro.

SOLICITUDES DE LICENCIA

Remitió a la Alcaldía favorablemente informadas la Secretaría de Sanidad, las siguientes solicitudes de licencias para industrias y comercios: Para fábrica de licores en frío, la Co. Ron Quiroga, en Concha 3-F; confitero con taller, Segundo y Emilio Zamora, en Neptuno 53; fábrica de lámparas, oJsé Bauby, en Neptuno 253; panadería, víveres y cantina de bebida, José Nuevo y Co., en Ave. de la Independencia 85; fábrica de camas y bastidores, José Pita y Co., en Monte 120; café cantina, Folgueras y Hno., en San José 36 y para productos del país, Federico Piñero Rodríguez, en Ave. 10 de Octubre 475.

IMPORTANTE CERTIFICACION

La Secretaría de la Administración Municipal, a petición de una comisión de pequeños comerciantes, integrada por los señores Antonio Queipo, Juan Pena y Antonio Alvarez, expidió copia certificada del acuerdo aprobado por la Cámara Municipal y sancionado por el Alcalde, relativo a declarar barrios rurales los repartos «San José de Guasimal», «Párraga», Vieja Linda», «Los Pinos», «Los Mameyes», «Mantilla», «Arroyo Naranjo», «Calvario», «Puentes Grandes» y «Casa Blanca», a los efectos de la tributación Municipal, la cual le ha sido rebajada a las industrias y comercios ubicadas en esas barriadas.

POR EL TEATRO CUBANO

Próximamente el alcalde municipal, doctor Antonio Beruff Mendieta, abrirá la correspondiente convocatoria para optar por el premio establecido por su administración como estímulo a los autores teatrales cubanos.

Será requisito indispensable y así se consignará en las bases, que se están redactando, para la admisión de las obras que se presenten, que éstas sean precisamente sobre motivos cubanos y de fácil escenificación al aire libre.

La mejor obra a juicio del Tribunal será premiada en $500 y se escenificará en el Anfiteatro Nacional de la Avenida del Puerto, siendo como es natural todos los gastos que se originen, con cargo al presupuesto Municipal vigente.

Pronto se dará a conocer por el Departamento de Cultura las fechas en que comienza y termina el plazo de admisión de obras, así como el tribunal calificador del concurso.

Inspeccionan los Secretarios de O. P. y de Agricultura los pozos petroleros enclavados en la rica zona de Motembo

Consideran esa región como la «más rica del mundo» en ese combustible. Prorrogado por 3 años el arrendamiento del Central «Limones». Inicia la molienda el ingenio «Sofía»

Una inspección especial han girado los ingenieros López Castro y Ruiz Williams, Secretarios de Agricultura y de Obras Públicas, a la zona petrolífera de Motembo, donde hay en explotación más de treinta pozos.

A su regreso el primero de dichos Secretarios afirmó a los periodistas que dicha zona constituye el núcleo productor de nafta más rico del mundo, entre los conocidos hasta el día; que pertenece a mineros cubanos y que es tal la actividad e interés con que allí se trabaja que espera que cada día dicha producción tenga más éxito, gracias a la experiencia que va adquiriéndose y a los mayores conocimientos sobre la forma de su explotación.

Nos agregó que si como se espera dentro de breve tiempo llegamos a convertirnos en un país productor de petróleo, será esa una verdadera fuente de vitalidad para nuestra economía, con venta ya para todos los pueblos cercanos.

El arendamiento del Limones

A propuesta del Secretario de Agricultura, el Presidente de la República ha firmado una Resolución de acuerdo con la Ley de Reinvindicación de Bienes del Estado, y a solicitud de las partes, por la cual se prorroga el arrendamiento del Central Limones por el término de tres años a tenor de la autorización que dicha Ley da al Ejecutivo para ello.

Rompió la molienda el Sofía

Oficialmente se tuvo conocimiento ayer en la Secretaría de Agricultura haber comenzado la molienda el pasado día 15 el central «Sofía», ubicado en el término municipal de Yara, Oriente, después de haber terminado la reparación total de su maquinaria.

Inspección a una granja

También el Secretario de Agricultura ha girado una visita de inspección a la Granja Agrícola de Colón, regresando complacido e informando a los periodistas que el problema del agua que confrontaba dicho centro había quedado resuelto con la conexión que se ha hecho al acueducto de la citada villa; y, finalmente, haberse reanudado las labores escolares en dicha Granja.

Títulos expedidos

El Subsecretario de Agricultura, doctor Gustavo E. Perea, ha firmado los siguientes títulos de marcas de ganado expedidos por el Negociado del Registro Pecuario y Marcas de ganado:

Al señor Camilo y Rafael Alfonso, de la provincia de la Habana. Laudelino Casares Laredo, José Barroso Ortega, de la provincia de Matanzas. Pedro Pérez, Tomás Blay, Pedro Claro Baneche y hermanos, Filiberto Rodríguez Becerra, Fernando Salinas, Luis Pérez García, José Leyva Gutiérrez, Emiliano González, Carmen Rosa Suárez, Herederos de Bernardo Zapatero, José Marcial Leiva, Alberto Herrera, de la provincia de Santa Clara. Prudencio Cardoso, de la provincia de Camagüey. Dolores Pompa Ferral, Ricardo Muñiz, Ramón Aparicio, Faustino Rafael Zamora Batista, Virgilio Santana Peña y José Pérez, de la provincia de Oriente.

Solicitudes de Marcas

En la Secretaría de Agricultura han sido autorizadas las siguientes marcas como ganaderos mayores a los señores Manuel Díaz Rodríguez, Casimiro García, Leocadio Rodríguez Leal, Julio Gómez Oliva y Benigno Prado.

Como ganaderos menores los señores: Ceferino Menéndez, Argelio Rivero Cardoso, Urbano Domínguez, Pablo Pantoja, Santos Padrón Martínez, José Rodríguez, Pedro Díaz, Esteban Sosa, Juan Pérez, Antonio Valdés, Gilberto Villamil y León, Domingo Guerra, José Gaura Aranda, Severino Castelo, Mercedes Maldique, Esteban Galarza, Carlos López Rodríguez, Ceferino Herrera.

DIVERSAS PENAS PIDE EL FISCAL PARA ACUSADOS

Uno de los encausados le hizo agresión a un oficial. Varios procesados por robo

El fiscal de la Audiencia interesa las siguientes penas:

Dos meses y diez días de arresto mayor para Julio Torres Vega, por delito de hurto con atenuante privilegiada de la edad y agravante de reincidencia. El procesado, que cuenta 17 años de edad, el 6 de febrero último sustrajo la cantidad de 61 pesos a Ramón Díaz Cruz.

Dos meses de arresto mayor por delito de robo, y un año y diez meses de prisión por atentado a agente de la autoridad, para Raúl Mesa y González, por delito de robo, pues se introdujo en el garage de la casa número 52 de la calle 13, en el Vedado, causando sólo daños materiales, pues nada pudo robar, siendo sorprendido por un oficial del Ejército al que hizo agresión con una manopla. El delito de robo lo cualifica la múltiple reincidencia.

También por delito de robo, 4 años y dos meses de presidio para Bernabé Quintana (a) «El Santiaguero» o «El Matancero», quien penetró en una de las casas de yaguas del barrio Isla de Pinos y se apropió de objetos por valor de 18 pesos.

Para Mario Fernández, uno de los protagonistas de un duelo irregular sostenido en la esquina de Robau y Martínez, en el reparto Los Hornos, de Marianao, en que resultó gravemente lesionado de una puñalada su antagonista Felipe Castro Izquierdo, interesa el fiscal la pena de 4 años, 9 meses y 11 días de prisión. Como consecuencia de las lesiones sufridas, Felipe Castro tardó en sanar 70 días, habiéndole quedado defecto funcional en la mano izquierda.

En otra causa por lesiones solicita el fiscal 4 meses de arresto mayor para cada uno de los procesados Pedro Pérez Valdés y Tomás Cuesta y Sandoval, ambos mayores de 16 y menores de 18 años; en 28 de enero último, cuando Felipe Fernández García se encontraba en la bodega de Bernal y Amistad, lo atacaron, produciéndole heridas en la boca, con pérdida de un incisivo central, lo que se considera como defecto permanente.

Y por delito de robo, con agravante de reincidencia y grado de frustrado, pide 4 meses de arresto para Antonio Antón Sáez.

AMENAZAS

Idis Flores Gallego, de 17 años y vecina de Cuba 107, denunció en la Segunda Estación que Mariano Gómez Galiano, de Angeles 50, constantemente la amenaza porque ella se niega a reanudar las relaciones que existían entre ambos.

Serán juzgados hoy tres acusados de trasegar dinamita

El SIM ocupó los explosivos en Nueva Gerona, donde los depositaban y los ocuparon

La Sala Quinta de lo Criminal de la Audiencia tiene señalado para hoy en la jurisdicción de Urgencia, un juicio contra tres extranjeros por trasiego de explosivos, interesando el Fiscal cadena perpetua, por lo que resolverá el asunto tribunal de cinco magistrados.

Trátase de la ocupación de un cargamento de dinamita que llevó a cabo el Servicio de Inteligencia Militar en las cercanías de la villa de Nueva Gerona, Isla de Pinos, el pasado mes. Los acusados son Tatiana Nosulio, de nacionalidad búlgara, Cotcho Nicolapowitch, ruso y Gregorio Tuchewsky, polaco. Se les hacen cargos de que introducían dinamita en Nueva Gerona, bajo el pretexto de serles necesario para trabajos de mina, practicando barrenos, pero en realidad lo ocultaban en diversos lugares de los alrededores de la población para desde las playas de Isla de Pinos introducirlo en La Habana, estando Tatiana encargado de reunir en el establecimiento de fonda que posee en Nueva Gerona a los elementos que junto con ellos se dedicaban al trasiego y también a su establecimiento acudían elementos rojos que se venían dedicando a la propaganda comunista en el país.

Un caso por lesiones graves y otro por robo

La sala Cuarta de lo Criminal de la Audiencia celebró ayer dos juicios de los varios señalados: uno contra José Manuel Raymat Martínez, por lesiones graves, retirando el Fiscal y defendiendo el doctor Claudio E. Miranda del Pozo; y otro contra Lázaro Surí Oropesa, por robo, retirando también la acusación el Fiscal y defendiendo el doctor Silvio Sanabria. En ambos casos había pedido hasta entonces cerca de tres años de prisión.

ESTARAN RELACIONADOS CON EL PLAN DE AMORTIZACION DE BONOS DE OBRAS PUBLICAS

La impresión estará a cargo de la American Bank Note, de Nueva York. Hacendados de Quivicán protestan contra el impuesto sobre la renta. Sobreseída una causa criminal

En la Secretaría de Hacienda se reunió ayer la Comisión de ajuste de la Ley de rehabilitación del crédito de los bonos de obras públicas.

Al terminar sus labores el ingeniero señor Eduardo I. Montoulieu, Presidente de la misma, dijo a los periodistas que en esa reunión se habían conocido numerosas reclamaciones por créditos originados del plan de obras públicas, por servicios de transportes, servicios públicos sometidos a la jurisdicción del Consejo Central de ese nombre y por otros conceptos de la llamada **deuda flotante.**

El plazo de quince días concedido por la ley para presentar esas reclamaciones vence hoy día 17 de marzo. La comisión iniciará en seguida su labor, según el orden de las reclamaciones presentadas de acuerdo con lo que prescribe la legislación vigente sobre esa materia.

Tanto el doctor Giménez Lanier, como el ingeniero señor Eduardo I. Montoulieu, declararon a los periodistas, que el resultado de la adjudicación de la subasta para el servicio de agente fiduciario de la nueva emisión de bonos, era asunto de la competencia del Presidente de la República, y que sólo éste se hallaba autorizado para hacer público el resultado de la adjudicación.

La impresión de los bonos

Tenemos entendido, por impresiones recogidas en Hacienda, que la impresión de la nueva emisión de bonos ha sido adjudicada a la firma americana «American Bank Note», de la ciudad de New York. Esta firma deberá de confeccionar ciento quince mil bonos, con los cupones respectivos, con entrega dentro de los 55 días siguientes a la adjudicación de la orden.

Proyectos de tarifas

Se encuentra a la firma del Presidente de la República, el decreto de las tarifas arancelarias que han de regir en la Zona Franca de Matanzas, asunto que dejará resuelto definitivamente el problema de aquella ciudad.

Comisión de hacendados

Acompañada del Alcalde Municipal de Quivicán estuvo ayer en la Secretaría de Hacienda, una comisión de hacendados integrada por los señores Juan B. Zumalacarri, Félix Muñoz y el doctor Chacón. Fué con objeto de elevar una protesta acerca del impuesto sobre la renta que se les quiere cobrar y que consideran fuera de lo que dispone la Ley.

Causa sobreseída

El Secretario de Justicia ha dado cuenta al de Hacienda de haber recibido un escrito del Fiscal del Tribunal Supremo en el que notifica el sobreseimiento de la causa incoada con motivo del despacho trasmitido por radio desde el vapor «Gibraltar» en agosto de 1937 y recibido por la estación radio de Puerto Padre, dando cuenta de haber descubierto en su carbonera, en estado de descomposición, los cuerpos de dos individuos jóvenes, de la raza de color, que no fué posible identificar y que se habían introducido como «polizones» y que fallecieron asfixiados por los gases venenosos emanados del combustible.

La causa ha sido archivada, por carencia de datos.

Darán todas las facilidades

El Director General de Inmigración Coronel Manuel Benítez y González, notificó a la Superioridad que ha dado órdenes para que se le den las mayores facilidades al ingeniero electricista que designe la Secretaría de Obras Públicas, para que practique en el Campamento de Tiscornia las pruebas e investigaciones necesarias para determinar la cantidad exacta de energía eléctrica que se consume en el Campamento.

Las investigaciones van dirigidas a terminar la controversia establecida desde hace tiempo con el expresado deppartamento de obras públicas, con referencia a la planta de energía eléctrica de Casa Blanca y su suministro a dicho campamento, en que se reclaman varios miles de pesos a la Secretaría de Hacienda.

Movimiento de personal

El Secretario de Hacienda ha trasladado al Director General del Servicio Central, Pensiones y Jubilaciones, señor Pedro León Otaño, los correspondientes decretos sobre movimiento de personal, disponiendo:

Dar por terminados los servicios de la señora Amparo Pérez Domínguez, en el cargo de Auxiliar clase segunda del personal adicional de la Dirección General del Fondo Especial de Obras Públicas.

Dar por terminados los servicios de la señorita Carmen Domínguez Pérez, en el cargo de Oficial de Administración clase primera del propio personal adicional de la Dirección General del Fondo Especial de Obras Públicas.

Ascendiendo al señor Luis Lanier, al cargo de Oficial de Administración clase quinta, del expresado personal adicional, en plaza vacante en la actualidad, debiendo continuar prestando servicio en la Dirección General de Contabilidad.

Nombrar al señor Modesto Ruiz Romero, Oficial de Administración clase tercera del repetido personal adicional de la Dirección General del Fondo Especial de Obras Públicas, en vacante por ascenso del señor Lanier.

Disponiendo que la señorita Ofelia Guerra Guerra, Oficial de Administración, clase segunda de la Zona Fiscal de Santa Clara pase en comisión al Distrito Fiscal de Caibarién.

Dejando sin efecto el nombramiento que con fecha 25 de enero último, se expidió a favor del señor Pedro Pérez como Auxiliar Administración clase tercera y nombrar en su lugar al señor José García.

Nombrando al Sr. Domingo Márquez López, Auxiliar Administración, clase tercera, con destino a la Aduana de la Habana, en vacante por fallecimiento del señor Ignacio Alfonso.

Ascendiendo al señor Francisco Fernández Suárez al cargo de Auxiliar, clase primera, inspector de día del servicio de inspección de la Inspección General del Puerto de la Habana, en vacante por fallecimiento del señor Manuel Báez Rivero.

Nombrando al señor Felipe Travería, Auxiliar de Administración, clase segunda, mecanógrafo del departamento de Almacenes Afianzados, en vacante por ascenso del señor Francisco Fernández.

Nombrando al señor Manuel Nogueira, Auxiliar Administración clase tercera con destino a la Conserjería de la Aduana, en vacante por fallecimiento del señor Alvaro Zayas.

Nombrando al señor Nemesio Cabrera, Auxiliar de Administración, clase segunda, inspector de descarga de la Aduana en vacante por fallecimiento del señor Severo García.

Dando por terminados los servicios del señor Agustín Chaviano, en el cargo de Auxiliar clase tercera, de la Conserjería de la Aduana de la Habana y nombrar en su lugar al señor Tomás Diago Goyri.

Comisión terminada

El Secretario de Hacienda ha trasladado al Director General del Servicio Central, el decreto firmado por el Presidente de la República, dando por terminada la comisión que con fecha 13 de enero del corriente año se confirió al señor Roberto Jorganes Mora para atender la Jefatura del Negociado de Zonas y Distritos Fiscales, de la Dirección General de Rentas e Impuestos, y en su consecuencia, que se reintegre a su destino titular de Jefe de quinta clase del Negociado de Asuntos Generales, de la Sección del Uno y Medio por Ciento y Consumo, de la propia Dirección General.

Señalada para hoy la causa contra el matador de Vistuer

Anulado un divorcio que había concedido el Juez de Primera Instancia del Norte

Dos juicios por delito de homicidio tiene señalados para esta tarde la Audiencia; uno en la Sala Tercera y otro en la Sala Cuarta.

El de la Tercera es contra Pedro Portela Perdomo, matador del exconcejal Juan A. Vistuer, el 25 de noviembre del pasado año, en la esquina de Infanta y Zanja, pidiendo el Fiscal la pena de diecisiete años, cuatro meses y un día de reclusión, pues le aprecia la agravante de uso de arma prohibida, ya que el procesado acometió a la víctima con una trincha; lo defiende el doctor José Guerra López, que mantiene la eximente de legítima defensa completa; Portela goza de libertad provisional mediante fianza.

Y el juicio de la Sala Cuarta es el caso contra la comadrona Heliodora Herrada Sánchez por la muerte de la señora María Luisa M. Hernández, a la que practicó una ilícita intervención quirúrgica, falleciendo en su domicilio de Durege 21, Santos Suárez, el 12 de diciembre del pasado año; interesa el Fiscal la pena de dieciocho años, dos meses y veintiún días de prisión, y el defensor doctor Mario de Franco Beoto, que se le absuelva por no participación.

Ultimos juicios orales celebrados en la Audiencia

Contra Oswaldo Echemendía, por hurto, retirando el Fiscal y defendiendo el doctor J. Pertierra; contra Manuel García, por lesiones graves, y contra Esteban Torres, por lesiones imprudentes, manteniendo contra ambos la acusación el Fiscal y defendiendo los doctores B. Sacasa y Carlos R. Mencío, respectivamente.

Sin lugar la demanda de divorcio de Patricio Honan contra su esposa

En la demanda de divorcio seguida en el Juzgado de Primera Instancia del Norte por Tomás Patricio Honan Bauzá contra su esposa Irene Zon Iglesias, por incompatibilidad de caracteres alegada por el demandante, el Juzgado declaró con lugar la demanda, disolviendo el vínculo matrimonial existente, sin culpabilidad para ninguno de los cónyuges, con todos los pronunciamientos consiguientes.

Pero, en apelación establecida por el doctor Antonio Casuso Díaz Albertini, letrado de la señora Zon Iglesias, a la que representó el procurador Nicolás de Cárdenas, la Sala de lo Civil de la Audiencia, aceptando las alegaciones de dicho letrado, ha revocado la sentencia del Juzgado, declarando, en consecuencia, sin lugar la demanda, absolviendo a la señora Zon Iglesias.

Base de la revocatoria del tribunal es la de que no se probó, con la declaración de los testigos aportados por el demandante, que existiera la referida causal de incompatibilidad de caracteres, quince de la ley de divorcio, porque la misma tiene que probarse con elementos que no puedan ser destruídos, y en el caso presente, no basta lo dicho por un testigo, pues por otra parte, enfrente de esa prueba, si ne analiza la testifical producida por la demandada, se verá que testigos repreguntados, dando la sensación de la certeza de sus dichos, niegan que durante el matrimonio en cuestión haya existido disgustos en el curso de doce años entre ambos cónyuges de tal trascendencia y continuidad que permita llegar a la conclusión de tratarse de una incompatibilidad de caracteres y reiteradas desavenencias que hagan anormal la vida conyugal.

Para la gente de BUEN GUSTO

SIN ESFUERZO PARA UD. DANDERINA MANTIENE SU CABELLO Y CUERO CABELLUDO EN MAGNIFICAS CONDICIONES.

Todo lo que Ud. tiene que hacer es usar una pequeña cantidad de Danderina en vez de agua, cuando se cepille el cabello. ¡Verá qué diferencia!

La acción de Danderina está en su fórmula. Esta activa loción disuelve la caspa que Ud. no puede eliminar por medio del cepillo o de masajes . . . y, además, mantiene su cabello bien peinado, suave, hermoso, libre de acumulaciones grasosas.

Pruebe Danderina hoy mismo!

Danderina

EL TONICO PARA EL CABELLO

M.E.C.D. 2016

EL PUEBLO DE AMARILLAS CLAMA POR QUE SE RIEGUEN SUS CALLES EN EVITACION DE UNA EPIDEM

INICIADA POR EL CORONEL BATISTA SE REALIZO UNA ESPLENDIDA COLECTA EN FAVOR DE LA BIBLIOTECA DE BAYA

TIERRAS DE ORIENTE

La ganadería en Holguín, y la ganadería en la República

—Así, pues, la segunda...?
—La segunda...
—No hay exageración...?
—No, que va a haber...!

Es D. Antonio Infante Maldonado quien dice que es la segunda, sin exageración de ningún género. La Asociación local de Ganaderos lo tiene de Presidente, por lo mucho que sabe del problema, por la cierta eficacia de su obra, y por el alto prestigio de su personalidad. La Asociación local de Ganaderos está hoy en su plenitud. Nunca ha tenido más socios, nunca ha logrado más nombre, nunca ha movido más fuerza, al cabo de sus años de actuación... Se fijan en mil quinientos, los ganaderos de Holguín. La cifra da una idea de la marcha de la Ganadería en la República. Aun ayer, nada en resumen; hoy, la segunda riqueza...

—Así, pues, la segunda...?
—Sí, señor...

Y D. Antonio Infante añade aún:

—La primera es la caña, claro está. Pero ya la riqueza de la caña se nos pierde en otros rumbos, y apenas puede decirse que entra en la economía del país. De la producción de caña, hay que contar una cifra de ochenta y siete por ciento, en manos de extranjeros, a estas horas, mientras que la riqueza ganadera cuenta la misma cifra por lo menos de ochenta y siete por ciento en manos de nacionales. La caña es bienestar que se nos va; la ganadería, en cambio, es bienestar que se nos queda aquí.

La caña es bienestar que se nos va... Yo ya voy encontrando este concepto en buen número de sitios, siempre expresado en diferentes formas. El oro de la caña, para Cuba, —y he aquí una de las formas que encontré—, ya se nos cambió en aceite; pasa junto a nosotros, como un riego, va a fecundar otras tierras, y aquí, lo más que deja es una mancha... Cuantos se preocupan en la isla de su potencialidad, ven este desplazamiento de su problema económico con mayores recelos cada vez.

En 1913, uno de los grandes males de la situación de Rusia, eran los capitales invertidos por los capitalistas extranjeros en su industrialización. Avisaban los técnicos entonces; decían los economistas los motivos de riesgo que implicaba el que los beneficios del trabajo que desarrollaba Rusia se gastasen totalmente en provecho de Londres o París...

—Todo eso es bienestar que se nos va...!—aseguraban los técnicos en 1913.

Y a poco, estalló la guerra.

Estos problemas son graves; tienen complejidades imprevistas y complicaciones hondas. Para que puedan surgir, incluso necesitan de raíces que se adentren por el suelo. Pero de este problema de la caña que se ha planteado en Cuba y que es, indudablemente, bienestar que se escapa de nosotros, resulta deducción inevitable la de que debe fomentarse ahora, con la mayor intensidad posible y la más amplia protección posible, primeramente en justicia, después, en compensación y después por egoísmo, toda industria cubana, bien cubana, que implique bienestar que quede aquí...

La industria ganadera, por ejemplo...

* * *

Cuál es, en estos instantes, la situación total y positiva de la industria ganadera en todo el territorio nacional...? Se sabe sobre poco más o menos; no se sabe con toda precisión. En los instantes en que hablo con el señor Infante Maldonado, comienza a ponerse en marcha toda la maquinaria imprescindible para un censo de esta clase. Es la Federación de Asociaciones la que lleva esta labor, que impone en estos momentos una necesidad de toda urgencia. Hace falta saber, concretamente, los ganaderos que existen, y las cabezas de ganado que hay, y las condiciones todas de salubridad, de raza, de apariencia y de valor, de la ganadería del país. Habrán de derivarse de este censo resoluciones de monta, para la evolución de esta riqueza, y no ha querido el Gobierno que la Federación lo realizase, sin que él le prestase ayuda...

—El Gobierno, en este caso—me dice el señor Infante—, dará dos delegados por provincia...

El censo, sin embargo, cuesta mucho.

También se cuenta con ello:

—Ah, sí que cuesta mucho, quién lo duda...? La Federación lo emprende, ya hechos todos los cálculos precisos. Son dos las necesidades que la Federación quiere atender con mayor solicitud: la del censo, la primera; la de los sementales, la segunda... Para ambas les pidió a los ganaderos un sacrificio minúsculo: una contribución de diez centavos por cada res que hubieran de vender o que hubieran de matar. Esta contribución, en este instante, suma la cantidad de cien mil pesos que tenemos en Hacienda...

Por consiguiente, habrá censo.

Y la Federación tendrá asimismo los sementales de carne de los Estados Unidos que hayan de mejorar las razas propias, manteniéndolos ella por su cuenta, con los veterinarios de rigor.

—Nuestra ganadería es mucho ya, —me dice el señor Infante—. Nuestra ganadería es mucho ya, pero será más aún... Con sementales de alta calidad, se lograrán buenos cruces, de carne también de alta calidad. Nuestra ambición es el ganado dual, de carne al par que de leche y que pueda a la vez utilizarse en las faenas agrícolas...

Añade, con convicción:

—Tanto como de su pan, necesita el labriego de su yunta...

Su yunta, en este instante, ha decaído. La tuvo un tiempo muy bien; le dió ganado un tiempo Puerto Rico de calidades notables de fuerza y de resistencia, que respondía positivamente a la dureza del medio. Ese ganado ya es criollo; ya perdió sus antiguas calidades con los años de labor... Y en bien del campesino, en bien de todos, en bien de la riqueza del país, hay que volver a mejorar la raza...

* * *

El censo, sí... Pero y luego...? Qué es lo que se va a hacer cuando se fije el volumen total de esa riqueza...? Se sabe ya que es muy grande; se sabe que en varios términos llega a la saturación; se sabe que se vende muy barata...

—Ah, sí, que no quepa duda...!

Es el señor Infante quien lo dice:

—Ah, sí, que no quepa duda...! Se vende aquí el ganado en peso bruto, a tres pesos la arroba, o a tres y pico. En los Estados Unidos, se vende a diez y siete y a diez y ocho...

—Y entonces...?

—Hay que exportar...

Hay que exportar, indiscutiblemente. Nosotros ya abordamos el problema con otros importantes ganaderos, y todos dicen lo mismo. No existe otra solución: hay que exportar ganado o exportar carne.

Y a dónde...?

Adonde ha de ser...?

—A los Estados Unidos, lo mismo que lo exporta la Argentina, lo mismo que lo exporta el Uruguay...

De esta resolución, tan importante, hizo un programa la Federación. Es de justicia, su triunfo; en bien del campesino, rico o pobre, es de justicia su triunfo. Pero no deben, ni el Gobierno ni ella, olvidar asimismo la justicia de los trabajadores del país, que necesitan la carne, y cuando se señalen condiciones para la exportación ineludible, habrá que tener en cuenta esta necesidad ineludible de que la carne permanezca en Cuba al alcance del jornal.

* * *

Fué en un tiempo obsesión de este periódico el convencer al labrador de Cuba del gran error de la caña. Todas sus ambiciones, por entonces, las cifraba en la caña el labrador, y a la caña entregaba sus terrenos de una manera absoluta. Se jugaba su suerte, de este modo, a una riqueza exclusiva, y nuestra campaña, acaso, y sobre todo, y más seguramente, la trágica experiencia de desastre en que la caña le hundió, le han hecho conocer la realidad. Muchas tierras de caña de aquel tiempo son hoy potreros magníficos, poblados de cabezas de ganado...

—El ejemplo, en este punto, fué el mismo Mencal el que lo dió, —me dice el señor Infante—. El hizo muchos potreros de plantaciones suyas de importancia.

Y después de esto, hubo crisis; se cerraron de nuevo, después de esto, en ocasiones diversas, los horizontes del campo. Pero ya era distinto el adentrarse por horizontes y crisis con vacas que dieran leche y ternerillas que brindaran carne, con reses que en los casos de más riesgo podían llevarse al mercado, siempre con algún valor, que el adentrarse con caña que no resolvía nada en el hogar, y que nadie tomaba en el mercado, cualquiera que fuese el precio.

—En los momentos difíciles por que hubo de pasar el campesino, una vez afincada esta riqueza, —me dice el señor Infante—, en su ganadería encontró el pan.

Y luego, las industrias derivadas, que son riqueza también...!

—Queso, ya apenas se trae. Ahora se hacen en Cuba muchos quesos que pueden competir perfectamente con los mejores de fuera. La leche condensada se hace aquí. Ahora tenemos leche condensada de fábricas importantes, que van llenando el mercado por sobre competencias exteriores. La mantequilla se hace aquí también. En los Estados Unidos, la mantequilla de Cuba es hoy la preferida en general...

Luego, la zapatería... También la zapatería consiguió un desarrollo extraordinario, en cuanto se extendió por todas partes la riqueza ganadera. Impúsose el cultivo de las pieles, y a sus veces impuso este cultivo la creación de salinas en diferentes lugares. Los zapateros de Cuba dieron en realidad una sorpresa al mundo zapateril. De todos los zapatos de sus hormas era una obligación el preguntar:

—Y estas preciosidades dónde se hacen...?

Después, la ganadería cortó radicalmente entre nosotros la importación del tasajo. Significaba millones el tasajo que entraba en el país para los lares humildes; significaba millones que iban hasta hace muy poco a enriquecer a otros pueblos, y que hoy se quedan aquí. Hoy el tasajo se fabrica en Cuba, y vale más que el de fuera...

Acaba el señor Infante:

—Riqueza nacional, ya lo ve usted...

Y repite su frase del principio:

—Nuestra segunda riqueza, sin exageración de ningún género...

C. CABAL.

DE HERSHEY

Elidia Padilla Díaz

El día 12 celebrará su cumpleaños la graciosa niña Elidia Padilla Díaz, quien obsequiará a sus amiguitos con una fiesta, en la que no faltarán la piñata, dulces, cakes y finos licores.

Resultará para la grey infantil un acontecimiento.

A las muchas felicitaciones que recibirá la simpática Edilia uno la mía muy sincera.

Onomásticos

El día 7 celebró su onomástico la distinguida y apreciable señora Lilyan R. Díaz de Padilla, viéndose muy congratulada.

Que pueda celebrar muchos más son nuestros deseos.

Delia Medina.

La gentil, elegante e inteligente señorita Delia Medina González, compañera de reconocidos méritos en esta ardua labor, donde ha alcanzado muchos éxitos, con sus bien redactadas y leídas crónicas sociales, celebró también su onomástico el día 9, entre satisfacciones y alegrías.

Constantino Torre Martín

Este joven estudiante de la Academia Politécnica Ferro, en días pasados celebró su cumpleaños, siendo muy felicitado por tan grato motivo, y por las brillantes notas que obtuvo en sus exámenes de música.

Simpática fiesta

El gran «serpentinero» hershiano, Pedro Jiménez, que alcanzó la gloria en las Olimpíadas celebradas en Panamá, donde demostró su gran calibre como pitcher, celebró su natalicio el día 2, con una recepción bailable, en su residencia.

Alegres y bellas damitas le honraron con su presencia y se bailó hasta altas horas de la noche, obsequiándose a la concurrencia espléndidamente.

Hogar feliz

Con gran alegría recibieron un precioso «bebé» los esposos Sr. F. Gil y señora Lorenza Nadal.

Tanto la madre como el niño gozan de perfecta salud.

Enhorabuena.

Santiago Vázquez

Este activo y competente empleado del Departamento Comercial de este central, también celebró su cumpleaños recientemente.

Aunque tarde, le reiteramos nuestro saludo.

Invitación

Del Santa Cruz Yacht Club.

En el edificio de esta prestigiosa sociedad se efectuará el próximo día 19 un gran festival para despedir el Carnaval de 1938.

Se instalarán artísticos kioscos, que serán atendidos por lindas señoritas, vistiendo alegóricos trajes.

Será una fiesta espléndida.

Pedro Torres RUIZ

DE LA VIDA NACIONAL

El pueblo de Amarillas se encuentra amenazado de sufrir grave epidemia debido al polvo que cubre sus calles

Los vecinos se ven obligados a tener cerradas las puertas de sus casas, en virtud de la citada molestia. Numerosos casos de grippe registrados por este motivo. Elevan quejas

El pasado jueves celebraron sus bodas de cristal los distinguidos esposos José A. López Calera y María del Carmen López Mayoz. Vinte años de felicidad conyugal. Con tan fausto motivo recibieron los parabienes y congratulaciones de sus numerosas amistades. Llegue a tan estimado matrimonio, hasta su residencia del poblado de Céspedes, mi calurosa enhorabuena.

DEL CAPITULO DE ENFERMOS.—Son numerosos los casos de grippe en esta localidad, casi puede decirse que constituyen una verdadera epidemia, ya que es raro el hogar donde no hay dos, tres y hasta más casos de tan molesto mal.

Recluída en cama, con fiebre, se encuentra la gentil señorita Gloria Jiménez y su respetable padre, el distinguido caballero Mauricio Jiménez y ya convalescientes sus hermanos Caridad, Luisa y Angela y su bondadosa mamá Tecla Landa de Jiménez.

Atacados del mismo mal la distinguida señora Ana Campillo, después de haberlo pasado sus hermanos asunción, Totico y Fernando y su sobrino, la encantadora Nery Recaño. También se encuentra enfermito el gracioso niño Hugo Patterson, hijito adorable del distinguido caballero Godofredo Patterson.

Numerosos casos más existen en este pueblo y llamamos la atención a las autoridades sanitarias, municipales, o a quienes corresponda si es posible ordenar el riego de las calles ya q. no se puede salir por las inmensas nubes de polvo que amenazan ahogar a los que tienen necesidad de salir, teniendo que permanecer cerradas las casas, pues hace más de dos meses que no llueve y por el constante tránsito de vehículos conductores de caña se hace imprescindible el riego de las calles, lo que pido por este medio en nombre de los sufridos vecinos de Amarillas.

SAN JOSE.—El 19 de marzo, conmemora el mundo cristiano la grandiosa festividad de San José.

Vaya en tan señalado día mi sincero mensaje de felicitación a nuestro distinguido Director, el culto e ilustre doctor José I. Rivero, extensivo al Jefe de Corresponsales, señor José A. Fernández, culto y caballeroso amigo, idóneo y competente Jefe para el que tenemos todos los que colaboramos en el Diario los más más profundos afectos en justa y leal correspondencia a sus grandes bondades.

Llegue mi atento saludo en esa festividad de San José hasta el doctor José G. Ramírez, distinguido compañero de la prensa, y muy estimado médico-cirujano residente en Calimete; a los señores José de la Luz Valdés, José Toledo Cepero y José R. Rueda, ex-Sargento del Ejército. Los respetables caballeros José Sánchez, José Hernández, José Ojito y José Cepero; el señor José M. Campillo, muy distinguido Juez Municipal; los señores José López Calera y su hijo José Alberto; José González y su simpático hijo José Manuel; José R. Alvarez; José A. Suárez; José Raúl Sánchez, José S. Guibernau y el distinguido joven José R. Domínguez, ausente de esta localidad desde hace tiempo.

Para todos felicidades.

JOSE MANUEL GUTIERREZ.—En nota aparte, quiero hacer llegar mi saludo con mi felicitación, en la festividad de San José hasta el culto y muy distinguido doctor José Manuel Gutiérrez, Senador de la República y popular político matanceró que cuenta con arraigados afectos en toda la sociedad cubana a los que se ha hecho acreedor por sus luchas en la Alta Cámara en defensa de los ideales democráticos republicanos.

Llegue al ilustre doctor Gutiérrez la sincera expresión de mis deseos por su ventura personal y la de su distinguida familia.

PROXIMA BODA.—Para los primeros días del próximo mes de abril se efectuará una lucida ceremonia nupcial en la que serán contrayentes la simpatiquísima y bella señorita Edelmira Alonso y el correcto y caballeroso joven Arturo Urra. Serán testigos el distinguido caballero Ramiro Hernández y la Cronista que suscribe.

Por anticipado, llegue a tan dichosos enamorados mi calurosa enhorabuena.

GRANDIOSA VERBENA. — Un grandioso baile se efectuará el domingo 29 de marzo a beneficio de la Escuela Rural Cívico-Militar, en la finca Santa María de este Barrio. Será amenizada por una aplaudida Orquesta Colombina.

Existe mucha animación para esta fiesta.

Dra. América A. López Calera.
Corresponsal.

POLITICA PINAREÑA

Collado hace declaraciones

Desmintiendo de una manera absoluta cierta noticia publicada sobre su renuncia como Presidente del Conjunto Nacional Democrático en la Provincia de Pinar del Río, el Senador Ramón del Collado nos hizo hoy las interesantes declaraciones que insertamos a continuación:

«Me siento altamente compenetrado con mis correligionarios de la región pinareña y mantengo las mejores relaciones de amistad e identificación política con los Representantes del Partido señores Manuel Pérez Galán, Matías de la Fuente y Antonio Duarte Alfonso, así como los demás representativos municipales provinciales.

Sinceramente estoy convencido de la fuerza abrumadora del cenedismo vueltabajero, pues el resultado de unos comicios enteramente parciales y celebrados con la precipitación que las circunstancias exigían, no significa nada en una colectividad política que sabe mantener su disciplina, cohesión y poderosa unidad.

Contra todos sus adversarios gratuitos, la mayoría de los cuales obstentan elevadas posiciones garantizadas en lucha franca y sincera por el CND., seguiremos adelante en la conquista de los mayores triunfos electorales durante los comicios que habrán de verificarse para renovar nuevamente dentro de dos años la mitad de la Cámara y el Senado, así como las Alcaldías Municipales, los Gobiernos de las provincias, los consejeros y concejales.»

Reiterándole toda la confianza a que se ha hecho acreedor, por su actuación noble y digna a todas luces, los miembros del Comité Ejecutivo Provincial del Conjunto, le dirigieron una extensa exposición de motivos a su querido jefe, que dice bien alto de lo que es capaz de hacer un hombre público cuando desenvuelve sus actividades libre de todo egoísmo personal y con el pensamiento puesto siempre en el futuro de su patria y de su partido.

El Senador Ramón del Collado ha recibido el homenaje de la confianza y del afecto, por parte de los suyos. A ese homenaje enaltecedor y único que debiera interesar a los jefes políticos de todos los tiempos, han de aspirar los que realizan sus actividades en la vida pública del país.

Para terminar sus manifestaciones, el destacado legislador vueltabajero, finalizó de esta manera:

«Las fuerzas armadas se han ganado la más calurosa y entusiasta felicitación. Su comportamiento durante los comicios últimos, hablan con abrumadora elocuencia de los deseos patrióticos que anima a su jefe máximo el coronel Fulgencio Batista, cubano inspirado en los mejores postulados de bienestar nacional.

El coronel Benítez, como Jefe de la Provincia, ofreció toda clase de garantías a partidos y candidatos por igual. Su palabra de honor empeñada durante el homenaje que sus compañeros y comprovincianos le ofrecieran en el hotel Ricardo recientemente, quedó sancionada por la más grande evidencia de los hechos. Su permanencia en la jefatura del Octavo Regimiento «Rius Rivera» es garantía de justicia y de bien para todos.

Reitero desde aquí, mi cálida felicitación al coronel Benítez y a todas las fuerzas a su mando que tan alto ejemplo de disciplina y de respeto a los derechos del ciudadano, supieron dar durante la jornada del sábado cinco».

Collado es en la actualidad uno de los políticos de mayores simpatías en la provincia del tabaco y su lealtad hacia los suyos, hace que constituya una institución de respeto dentro de las filas del Conjunto Nacional Democrático en Pinar del Río.

Guillermo Rodríguez.

OMNIBUS "LA CUBANA", S. A.

(OFICINA EN LA HABANA)

DRAGONES, 16. TELEFONO A-7166

AVISO

Ponemos en conocimiento de nuestros clientes que, a partir del día 1º de Marzo de 1938, los itinerarios de nuestra Empresa quedarán variados en la forma siguiente:

SALIDAS DE LA HABANA:

4.30 A.M. Hasta Santiago de Cuba.
7.00 „ „ Holguín.
12.01 P.M. „ Camagüey.
3.00 „ „ Santiago de Cuba.
6.30 „ „ Santiago de Cuba.
11.00 „ „ Santiago de Cuba.

LLEGADAS A LA HABANA

5.10 A.M. De Santiago de Cuba.
8.50 „ „ Santiago de Cuba.
12.30 P.M. „ Santiago de Cuba.
5.00 „ „ Camagüey.
8.30 „ „ Holguín.
11.30 „ „ Santiago de Cuba.

DE BAYAMO

Eran las doce del día 28 de febrero pasado, cuando el Jefe del Ejército Constitucional de Cuba, y su comitiva hicieron su entrada triunfal a nuestra ciudad, donde fué esperado por todas las fuerzas vivas en el Cuartel Céspedes, donde fué recibido por el capitán M. M. Jaime L. M. Carbó Company, oficialidad y alistados del Ejército y autoridades civiles y represntaciones de Manzanillo y otros lugares de la provincia que le ofrecieron sus respetos. En dicho lugar le fué entregado a la señora América Mederos, vecina de la Tabla, del Término de Jiguaní, una magnífica Canastilla Martiana por la doctora Emilia Díaz Barceló, Inspectora Hogarista de la Misión Educativa No. 9, compuesta de 155 piezas confeccionadas por las niñas de la Sección de Economía Doméstica. Seguidamente se le ofreció un Ponche de Honor en los salones sociales del Club de Alistados, donde hizo uso de la palabra el doctor Francisco Soto Izquierdo, Registrador de la Propiedad, entregando una Exposición a nombre de las representaciones de las Corporaciones Económicas, Comité Pro Reconstrucción de Bayamo, sociedades civiles, Logias Masónicas, Círculos Profesionales, Organizaciones Obreras, Autoridades Civiles, Prensa Local y Capitalina, y demás elementos representativos de las fuerzas vivas del término, dando las gracias el coronel Batista, por el honroso homenaje de bienvenida que se le daba.

Seguidamente el coronel Batista y su Comitiva se dirigieron al Centro de Veteranos donde le impusieron una placa de oro, con la siguiente inscripción: «Por tí tienen los viejos mambises del Centro de Veterano de Bayamo, donde reposar el último sueño; contad con nuestro eterno agradecimiento y « admiración». En dicho acto hablaron el comandante Elías y el coronel Batista. Es bueno dar a conocer que el Panteón de los Veteranos fué comenzado en 1930, por el teniente Juan Alcantid Guerra y Eduardo Avelio Pérez, Presidente y Secretario en aquel entonces, y continuado sus obras por el comandante Felipe Elías, su sucesor, y terminado bajo los auspicios del coronel Batista.

Más tarde se dirigieron al Cementerio inaugurando el Panteón de los Veteranos, donde hablaron el comandante Modesto Tirado y el doctor Abascal, Director del Instituto Cívico Militar, colocándose artísticas coronas dedicadas por la Delegación de Veteranos, Liceo Elpidio Estrada, Círculo Bayamo, Oficiales y Alistados Cuartel Céspedes, Círculo de la Prensa, Ass. de Chauffeurs, Cuerpo de Bomberos Francisco Vicente Aguilera, Cámara de Comercio, Logia José A. Saco, Logia Bayamo, Colonia Española y Kuo Ming Tang.

A su regreso visitaron el Hospital General Milanés y la Compañía Nacional de Alimentos, desde donde se dirigieron a la Biblioteca Pública 1868, donde el Coronel Batista ofreciera costear la terminación de dicha obra que se calculan en $5.000, y desde allí, al lugar donde existió el antiguo Ayuntamiento, colocándose la primera piedra, para la construcción del Palacio Municipal, cuyo costo asciende a $30.000, cuyas obras comenzarán en este mes. La primera obra de la Reconstrucción de Bayamo, el Centro Escolar José A. Saco, compuesto de 16 aulas y un departamento de Economía Doméstica y Aula Superior, el mayor Centro Escolar que se ha construído en la República quedó inaugurado ese día, y las niñas del Colegio La Divina Pastora y de la Escuela Superior, cantaron la Bayamesa, ante los alumnos de la Sección Tecnológica del Instituto Militar de Ceiba de Agua, donde hicieron uso de la palabra el doctor Fernando Sirgo, Secretario de Educación y el señor José M. Astorga, Director de dicho Centro Escolar.

En el Círculo Bayamo, se celebró un grandioso banquete de 700 cubiertos, que fué ofrecido como homenaje de la Sociedad Bayamesa y autoridades civiles y militares al coronel Batista y su comitiva, haciendo uso de la palabra el doctor Mario Fuentes Aguilera, quien a nombre de Bayamo ofreció el homenaje, pronunciando un magistral discurso que emocionó al auditorio, con su bellísimo himno cantado a la gloria de Bayamo, recibiendo una grandiosa ovación y la felicitación del coronel Batista y demás personalidades. El coronel Batista dado su estado de afonía, designó al doctor Juan M. Portuondo, Secretario del Trabajo, quien estuvo también a gran altura.

En dicho banquete fué iniciada una colecta por el coronel Batista, a petición que hiciera el doctor Blas A. Domínguez Martí, para continuar las obras de la Biblioteca Pública 1868, que ascendió a $635.24, que han sido depositados en el Banco Núñez, a la disposición del teniente Ferrer, director de las referidas bibliotecas. Eran las 7 de la noche cuando entre vítores y aplausos el pueblo despedía lleno de júbilo al coronel Batista, que se marchó por el Ferrocarril hacia la Capital de la República, dejando a los bayameses llenos de grandes esperanzas.

El retiro de los Militares

Los miembros del retirado Ejército Nacional, retirados y Veteranos, entregaron en el Cuartel Céspedes, al coronel Fulgencio Batista y Zaldívar, Jefe del Ejército Constitucional, durante su visita a esta ciudad una instancia para la reforma de algunos artículos de la Ley del Retiro Militar, que afecta a los retirados que son Veteranos de la Guerra de Independencia.

Formaban la Comisión, el ex Brigadier Lores, el ex comandante Acosta, ex capitanes Arias, Tamayo, Luis Alvarez y otros, ofreciéndoles el coronel Batista resolverles urgentemente su petición. En el propio sentido el comandante Felipe Elía Thumas, Presidente del Centro de Veteranos de esta ciudad, al visitar ese Centro el coronel Batista, le presentó un Memorándum en demanda esa reforma, que favorece a sus compañeros veteranos de la Independencia.

En favor de la Biblioteca

Resultado de la colecta iniciada por el coronel Batista a petición del doctor Blas A. Domínguez Martí, para la Biblioteca Pública 1868, de Bayamo, en el banquete ofrecido por las fuerzas vivas y sociedad bayamesa en el Círculo Bayamo, el día 28 de febrero de 1938.

Coronel Fulgencio Batista	$50.00
Coronel Angel A. González	45.00
Melanio Díaz Soto	45.00
Dr. Juan M. Portuondo Domenech	45.00
Rafael Frías Alcalde Municipal de Manzanillo	30.00
Dr. Pérez André, Gobernador de Oriente	20.00
Admor. Cía. Nacional de Alimentos	20.00
Dr. Zenón Zamora	10.00
Ing. Varela	15.00
Felipe Jay	16.00
R. G. Haines y Sra.	10.00
Dulce Ofelia Vázquez	10.00
Dr. Mario Fuentes Aguilera	10.00
Com. Risco, P. N.	10.00
Julio Bordas, Pte. Cir. Bayamo	10.00
Dr. Blas A. Domínguez Martí	5.00
Cap. Despaigne de la P. N.	5.00
Cura Párroco	5.00
Arturo Estrada Fonseca	5.00
Dr. Cruz Betancourt	5.00
Admor. Central Río Cauto	5.00
Alcalde Municipal de Jiguaní	5.00
Revuelta y Co.	5.00
Pedro Díaz	5.00
Dr. Juan Paneque Vázquez	5.00
Dr. Manuel Amargós Mugica	5.00
Manuel Echavarría	5.00
Rosa Carbó	5.00
Luis Bollany (Nestle)	5.00
Alcalde Municipal de Bayamo	10.00
Emilio Garcés y Puente	3.00
Pedro Iglesia	3.00
Dr. Ricardo Villaverde	2.00
Capitán Alonso	1.00
Capitán Castillo	1.00
Coronel Ramiro González	1.00
Capitán Ort	1.00
Comandante La Paz	1.00
Capitán Perdomo	1.00
Dr. Alonso Catá	1.00
Arturo García	1.00
Dr. Miró	1.00
Dr. Delio Núñez Mesa	5.00
Diego Hernández	1.00
F. Reog	1.00
Victorino Estrada	1.00
Miguel del Risco	1.00
Emilio Garcés	1.00
Eduardo Avello Pérez	1.00
Luis Vallejo	1.00
Miguel López	1.00
Francisco Gómez	1.00
Dr. Manuel Sánchez Fornaris	1.00
Comandante Velázquez	1.00
Juan J. Odoardo	1.00
Senador Luis Caiñas	40.00
Coronel Diego Rodríguez	20.00
Celasio Fernández	1.00
José J. Domínguez	1.00
Elvirita Ruiz	1.00
Admor. Distrito Fiscal	1.00
Enrique Catá	1.00
José Sol	1.00
Teófilo Espinosa	1.00
Hiram Tamayo	1.00
Eulogio Alvarez	1.00
Joaquín Collado	1.00
Administrador Correos	1.00
Genaro Codina	1.00
Héctor González Lavalle	1.00
Miguel Acuña	1.00
Alfonso Aleri	1.00
Ruperto González	1.00
Dr. Manuel López	1.00
Juan Acosta	1.00
Dr. Gerardo Valiente	1.00
Valentín Balbuena	1.00
Manuel Tornés	1.00
Salomón Hajje	2.00
Pedro Rebustillo	1.00
Deoclesio Canet	1.00
Luis Soler	1.00
Teniente Leiva	1.00
Dr. Silverio Tamayo	1.00
Félix González	1.00
Capitán Valcárcel	1.00
Joaquín Casate	1.00
Eugenio Fonseca	1.00
Capitán Roldán	1.00
Teniente Roselló	1.00
Luis Hernández	1.00
Capitán Ortega	1.00
M. Barreiro	1.00
El Encanto	1.00
Joaquín Longoria	1.00
Alberto Herrán	1.00
Teniente Marquetty	1.00
Manuel Casón	1.00
Hermenegildo González	1.00
Dr. Salcines	1.00
Lucas Echavarría	1.00
Francisco Cámara	1.00
A. Cruz	1.00
Teniente Del Pino	1.00
Antonio Giménez	1.00
Canito Alert Guerra	1.00
Teniente Pino	1.00
Dr. Rodríguez Suárez	1.00
Luis Casero	1.00
Teniente M. Godoy	1.00
Gerardo Hajje	1.00
Celestino Suárez	1.00
M. González	1.00
Nicolasito Pons	1.00
Cabo Parra	1.00
Dr. Vinent	1.00
Comandante Bolet	1.00
Dr. Manduley	1.00
Capitán López Fundora	1.00
Elías Vázquez	1.00
Dr.a Ana Rosa Sánchez	1.00
Mario Aguilera	1.00
Julio Pereira	1.00
Felipe Elías	1.00
Enrique Orlando Lacalle	1.00
Luis M. Pacheco	1.00
Amancio Villarreal	1.00
Arsenio Castillo	1.00
Sin poner en relación por no haber podido tomar sus nombres	43.24
TOTAL	$635.24

ESPECIAL

DE CAMAJUANI

NOTA DE DOLOR

Después de sufrir una larga y cruel enfermedad, sin que el triste desenlace pudiera evitarlo los cuidados de la ciencia ni las grandes atenciones de sus familiares, ha bajado a la tumba el vecino de esta villa señor José Quintana, tronco de una larga familia que goza en nuestra sociedad de grandes y merecidos prestigios personales.

Era el viejo Quintana, buen esposo y buen padre, consagrado siempre a las obligaciones del hogar y de la familia para la que únicamente deseaba la vida, porque siempre fué amante de sus hijos y de su esposa a quienes consagraba todos sus grandes esfuerzos en el rudo batallar de la vida humana.

Su muerte ha sido generalmente sentida, y tan pronto se conoció la noticia fueron llegando distintas ofrendas florales como testimonio de recuerdo, entre las que pudimos anotar las siguientes: una corona de su esposa e hijos; una corona de sus hijos: una corona de Casimiro R. Reinoso; un cojín de Mirtha; un cojín de sus nietos; una corona de su hermana y sobrinos.

Al sepelio concurrieron distintas representaciones locales del comercio y la industria, que acompañaron sus restos mortales hasta nuestra necrópolis en donde recibió sepultura y descansa eternamente.

La oración fúnebre estuvo a cargo del joven Rafael García que hizo la apología del finado haciendo destacar sus dotes personales de aquel que siempre estuvo consagrado a la lucha y al trabajo cuya partida hacia la eternidad deja una estela de dolor en el hogar donde su esposa e hijos lloran amargamente tan irreparable pérdida.

Descanse en paz el viejo Quintana, y reciba su viuda, hijos, hijos políticos, especialmente el Sr. Vicente Perdomo, el testimonio de nuestra condolencia, y elevemos una plegaria al Altísimo para que Dios acoja en su seno el alma del desaparecido.

QUIROS, Corresponsal.

Patrocinado por sociedades femeni pronunció interesante conferencia Gibara, el doctor M. Fuentes Aguile

El disertante desarrolló su charla en forma magistral, lo que le valió muy cálidas felicitaciones. La distinguida concurrencia, lo aplaudió en repetidas ocasiones.

Cuenta nuestra villa con un moderno y elegante salón: el «Roxy». Situado en lo más céntrico de Gibara, frente al parque de «Calixto García», dá realce a esta barriada, por lo suntuoso y elegante de sus líneas. Cuenta con un lindo y cómodo salón de espera, donde se dá cita nuestra mejor sociedad que diariamente llena su sala amplia y bien ventilada, para recrearse con las últimas películas que se estrenan en la capital de la República y que gracias al empresario señor Lodeiro podemos admirar sin pérdida de tiempo en nuestro pueblo.

Felicitamos sinceramente al amigo Lodeiro por su éxito, con este nuevo centro de reunión y porque demuestra lo identificado que está con nuestra Villa Blanca y lo amante que es de su progreso.

Una conferencia

Doctor Mario Fuentes Aguilera.

En días pasados nos visitó este culto abogado, orador de grandes prestigios y uno de nuestros valores de la época actual. Su visita tuvo por objeto ofrecer en el teatro «Unión Club» una magnífica conferencia de carácter cultural, obteniendo un rotundo triunfo. El acto fué patrocinado por la Alianza Nacional Feminista, por la Alianza Oriental Feminista y por la Logia Unión Fraternal. Felicitamos a estas instituciones por el éxito obtenido y a nuestro dilecto amigo el doctor Mario Fuentes Aguilera, rogándole no se haga esperar por estos lares donde en tan poco tiempo supo captarse la simpatía y el afecto de quienes no le conocían.

Diómedes Bermúdez

Este joven gibareño que desde hace tiempo se encuentra recluído en una clínica de la Habana, atendiendo a su salud, está ya fuera de todo peligro y en franco período de convalecencia. Nos alegra la noticia y hacemos votos por que pronto se halle entre nosotros completamente restablecido. Con él se encuentran en la capital de la República, nuestros buenos amigos los esposos Conchita García de Bermúdez y José Bermúdez, amantísimos padres del enfermo.

Retorno

Está de nuevo entre nosotros la señora Margarita González de Polanco, esposa de nuestro amigo y compañero el señor Manuel Sánchez Polanco, director del periódico local «Progreso». Tan distinguida dama fué sometida a una difícil operación quirúrgica por el eminente cirujano doctor Núñez Portuondo, y vuelve completamente restablecida. Nuestro saludo.

Mejorado

Otro que se encuentra muy mejorado de la dolencia que le aqueja es el comerciante gibareño Arturo Ocampo. Nos complace poderlo consignar así.

Enfermito

Así está el niño de Antonio y Rosó y de su bella esposa Lidia Allejo, joven matrimonio que se cuentra muy preocupado por su Nuestros votos por su pronto restablecimiento.

Viajeros

Para la capital ed la República partió rápidamente la bella señorita Ana María Pérez Maza de Lizarras, con motivo de la enfermedad de su esposo. Esperamos que se encuentre completamente bien, que Ana María haya tenido un buen viaje.

—De la Habana, a donde fué a someterse a un plan médico regresado la señora María Castillo de Sánchez.

—En la residencia de los esposos Rodríguez Santos, se encuentra procedente de la Capital, la simpática señora Elena Cruz, esposa de mi querido amigo Sebastián Rodríguez Santos. De aquí emprenderá viaje de regreso a York, donde reside.

—De Santiago de Cuba, donde tiene sus estudios ha llegado la graciosa señorita Elvira Villar, que viene a pasar unos días con sus familiares.

—Desde hace unos días se encuentran de nuevo en esta villa, de regreso de su viaje a la Habana, las distinguidas señoritas Ignacia Julián; María Rosa Tuero y Puig.

—De Camagüey, Hil

PRONTO EMPEZARA LA CONSTRUCCION DE UN DISPENSARIO PARA LA CRUZ ROJA EN LA PERLA DEL SUR

(COLUMNA DOS)

HOY ACORDARAN LOS COLONOS DE CRUCES LAS MEDIDAS PARA COMBATIR ESTE AÑO LOS EFECTOS DEL "TIEMPO MUERTO"

(COLUMNA DOS)

LOS ESTUDIANTES DE SEGUNDA ENSEÑANZA DE CIENFUEGOS EN CONTRA DEL EXAMEN SELECTIVO

Terminó su zafra el Central «Gómez Mena», sin que se sepa si la caña sobrante se molerá para hacer miel. Quemadas 70,000 arrobas de caña parada. Entierro de un libertador

PINAR DEL RIO

GUANAJAY, Pinar del Río, marzo 16. DIARIO. Habana.—Nicolás Gamacho, sargento de la Marina de Guerra Constitucional, denunció después de ayer, ante la jefatura de la Policía, que le habían hurtado dieciséis fracciones de billetes de la Lotería Nacional, del número 5820. Este número resultó agraciado en el sorteo de hoy con el segundo premio.—Peón, corresponsal.

LA HABANA

MORDIDOS POR PERROS

SANTIAGO DE LAS VEGAS, Habana, marzo 16. DIARIO. Habana.—Esta mañana de ayer el doctor Arístides Minsal, jefe local de Sanidad, en este término, solicitó del director del mismo, la remisión urgente de dos dosis de vacuna antirrábica, para aplicar a la señora Hortensia Galindo y su menor, de 10 años, Alberto Mederos, quienes fueron mordidos por un perro callejero con síntomas de rabia.

Es necesario que se dé nuevamente una batida a los perros callejeros que andan sueltos por nuestra población para evitar que sigan haciendo víctimas de sus dientes a los tranquilos vecinos.—Manuel Perera, corresponsal.

UNA MENOR ARROLLADA

SANTIAGO DE LAS VEGAS, Habana, marzo 16. DIARIO. Habana.—Esta mañana fué arrollada una menor nombrada Hilda Martínez García, de 10 años de edad, vecina de la Calzada Rincón, por la máquina «Ford» número 36109, en la esquina de 17 y 10. Fué asistida en el Hospital «Lila Hidalgo» de Generaza, por el doctor Jover, siendo trasladada por su estado de gravedad al hospital «Calixto García», por no contar el hospital «Lila Hidalgo» con sala de Ortopedia. Constituyóse para levantar las diligencias el sargento de la Policía, señor Véliz. El chofer que conducía la máquina, Sergio Eliseo Quintana, quedó detenido, dándose cuenta al Juzgado.—Manuel Perera, corresponsal.

TERMINO LA MOLIENDA EL CENTRAL «GOMEZ MENA»

SAN NICOLAS, Habana, marzo 16. DIARIO. Habana.—Esta tarde terminó la molienda el central «Gómez Mena», habiendo elaborado la cuota asignada. Ignórase aún si más del 50 por ciento de las cañas que quedan en el campo serán convertidas en miel. Reina hondo pesimismo por la falta de trabajo para millares de obreros que ven la amenaza del hambre en sus hogares, por la crisis económica que existe.—Félix Pérez, corresponsal.

BRILLANTE CORONACION

SANTIAGO DE LAS VEGAS, Habana, marzo 16. DIARIO. Habana.—Pasado domingo tuvo lugar, en el Salón «Popular» del Centro de Instrucción y Recreo, la coronación de Reina del certamen de la «Verbena Infantil» que con tanto éxito celebró el referido teatro.

A las cuatro y media de la tarde del día se llevó a efecto tan simpática ceremonia en el escenario del referido teatro, en un artístico trono, que era una obra de verdadero arte, hecha a la mano del maestro carrocero Joaquín María Díaz, conocido cariñosamente por «Quinito», a los acordes de una marcha ejecutada por una orquesta.

La monísima Conchita Cremata Marchi, reina de este certamen, rodeada de su corte de honor que integraban las simpáticas niñitas Mirta Rodríguez, María Josefa Fernández, Lucy Cremata y Juana González, hicieron su entrada en la sociedad entre una salva de aplausos, continuando por el centro del teatro hasta el escenario, todas del brazo de sus respectivos compañeritos, no cesando de aplaudirlas el inmenso público que llenaba las localidades del salón.

Puede asegurarse que ha sido el acto social más simpático e interesante de todo el año habido en esta ciudad.

Damas, reina y damas, presentaban lujosos trajes confeccionados por la capitalina, siendo la admiración de las asistentes.

Más de mil quinientas personas tomaron asiento en el amplio colseo de la calle 4, y las aceras de la misma y el pórtico del teatro estaban materialmente colmados de público deseoso de ver a las triunfadoras y aplaudirlas.

El Dr. **Antonio Ramírez Gutiérrez** se encuentra nuevamente entre nosotros, el querido y popular alcalde municipal, doctor Antonio Ramírez Gutiérrez, habiéndose instalado con sus familiares en la propia casa que residía anteriormente, en la calle 2, número 90.

Como recordarán nuestros lectores habíamos publicado en su oportunidad el doctor Ramírez, cuando estaba enfermo, por indicación facultativa, trasladó su residente para el pueblo de Rancho Boyeros.

Con gusto damos esta noticia para conocimiento de sus numerosas amistades.—Manuel Perera, corresponsal.

CHOCO UNCAMION CONTRA UN ARBOL

SAN ANTONIO DE LOS BAÑOS, Habana, marzo 16. DIARIO. Habana.—Esta mañana chocó el camión que manejaba Armando Perdomo con un árbol, frente al cementerio de esta localidad, hiriéndose gravemente el señor Enriquez, que ingresó en el Hospital.—Camilo Fidalgo, corresponsal.

SE SUICIDO UN MOTORISTA

MARIANAO, Habana, marzo 16. DIARIO. Habana.—Esta tarde, en el parque de un tran-bús que estaba en la calle de dichos ómnibus, en La Cuba, se hizo un disparo en la sien izquierda, saliéndole el proyectil por la región pectoral izquierda, el motorista de los tranvías de la Habana Electric, Carlos Piñeiro, como de unos 40 años de edad, de quien se ignora su domicilio. Trasladado al hospital «Calixto García», falleció momentos después.

El occiso dejó una carta cerrada, dirigida a Guillermo Ruiz, residente en Reina número 27.—A. Martínez, corresponsal.

MATANZAS

SENTIDO FALLECIMIENTO

CARDARILLAS, Matanzas, marzo 16. DIARIO. Habana.—Profunda pena ha causado en esta localidad el fallecimiento de la distinguida dama señora María González de Areces, madre política del senador José Manuel Gutiérrez. Reciban, tanto su viudo como demás familiares, nuestro más sentido pésame.—López Calera, corresponsal.

SANTA CLARA

COMENZARAN LOS TRABAJOS DEL DISPENSARIO DE LA CRUZ ROJA

CIENFUEGOS, Santa Clara, marzo 16. DIARIO. Habana.—En la semana entrante comenzarán los trabajos de construcción del edificio de dos plantas destinado para el dispensario de la Cruz Roja, en Santa Elena e Industria, cuyos terrenos tienen un área de dos mil varas. Se iniciarán con cargo a los diez mil pesos donados por el Consejo Supremo de la Cruz Roja, más cuatro mil pesos que se están recabando entre las personas pudientes de la localidad, figurando entre los donantes el presidente de la República, con 200 pesos en metálico y 125,000 ladrillos, confiando el Comité local de la Cruz Roja que preside el licenciado Pedro Fuxá en recibir otros donativos de materiales, que han sido ofrecidos por distintas personas de la localidad. Las obras han sido adjudicadas mediante subasta al arquitecto Federico Navarro, de las cuales será director facultativo el ingeniero señor Adolfo Guerra, y supervisor el maestro de obras José Porrúa Taillat, quienes llenarán esas funciones gratuitamente.—Obdulio A. García, corresponsal.

REUNION DE ESTUDIANTES

CIENFUEGOS, Santa Clara, marzo 16. DIARIO. Habana.—Respondiendo a la convocatoria hecha por el Instituto «Víbora» con objeto de celebrar un congreso de estudiantes de segunda enseñanza, en el cual estará representada la Federación Estudiantil Universitaria, reunióse anoche el Comité del Instituto local, designando a los compañeros Jacinto García Miguel y Arnaldo Díaz de Villegas para que asistan en su representación. Entre los asuntos que han de tratarse, figura la supresión de la categoría «pre universitaria» de los Institutos radicados fuera de las capitales provinciales, y combatir el acuerdo tomado por el claustro de la escuela de Medicina de la Universidad, restableciendo el examen selectivo.—Obdulio A. García, corresponsal.

CITADOS LOS COLONOS

CRUCES, Santa Clara, marzo 16. DIARIO. Habana.—Han sido citados los colonos de este término por el inspector municipal de Agricultura, para mañana, a las tres de la tarde, a su salón de la Federación, donde recibirán la visita de un delegado de la Secretaría de Agricultura para tratar del tiempo muerto.—Gerardo Rivero, corresponsal.

EL SEPELIO DE UN VETERANO

CRUCES, Santa Clara, marzo 16. DIARIO. Habana.—Ayer se verificó el sepelio del señor Higinio Consuegras, de 73 años, soldado del Ejército Libertador. Se le rindieron honores militares. Reciban sus familiares el más sentido pésame.

Caña quemada

Se quemaron setenta mil arrobas de caña parada, propiedad del colono Juan Chinea y Balgueiras, del central «Francisco», creyéndose que el fuego ha sido casual.—Gerardo Rivero, corresponsal.

CAMAGUEY

SE DIRIGEN LOS COLONOS DEL CENTRAL «STEWART» AL SECRETARIO DE AGRICULTURA

STEWART, Camagüey, marzo 16. DIARIO. Habana.—Transcribimos el telegrama que dirigimos al secretario de Agricultura rogándole su publicación:

«Si usted persiste errónea y arbitrariamente en que los colonos de este central «Stewart» dejen de moler cinco millones de arrobas de caña de su cuota oficial fijada, cañas cuyos cultivos hemos hecho con grandes sacrificios, y de esa forma dar oportunidad a los colonos de «Jagüeyal» a que muelan ellos lo que nos quita a nosotros, nos veremos forzados muy a nuestro pesar a una demostración de viril protesta. A nosotros nos sobra caña este año y, sin embargo, a nadie nos hemos quejado ni hemos reclamado. Lamentamos, señor secretario, que usted haya enfocado este asunto equivocadamente, y si usted tiene interés en aliviar la situación de esos colonos, no debe ni puede ser perjudicándonos a nosotros que también somos colonos y harto sacrificados ya. Confiamos mucho en su justa rectificación».

Por la asamblea de colonos reunidos en este acto firman: José Romero, Manuel Mesa, Luis Pujals, Simón Delgado, Compañía Agrícola «Asunción» y Eugenio Miguel Barbero.

ORIENTE

NO AUTORIZO EL CURSO DE UN TELEGRAMA

BAYAMO, Oriente, marzo 16. DIARIO. Habana.—El telegrama de ayer desmintiendo al senador señor Luis Caíñas Milanés, por la información que fué publicada el 12 del actual, no fué hecho por mí ni he autorizado a nadie para que lo cursara, puesto que no tengo por qué ni quiero meterme en triquiñuelas de políticos. Conste así.—**Alert**, corresponsal.

DOS NIÑOS A PUNTO DE SER ELECTROCUTADOS

SANTIAGO DE CUBA, marzo 16 DIARIO. Habana. En un lugar conocido por Manantiales, en un descuido de su madre, se envenenó con creolina el niño Ibrahim Torres, de 16 meses de edad, falleciendo momentos después que ocurrió el triste hecho.

En el pueblo de Cueto fueron asistidos de graves lesiones y quemaduras los menores de ocho y trece años Rafael y Ramón Hervas Proenzas, vecinos de Rastro 43.

El hecho ocurrió cuando los niños lanzaron un alambre amarrado a una piedra para coger un cometa cayendo el mismo en el tendido eléctrico y electrocutando a los menores.

No se registró la muerte de los menores debido a la pronta intervención de unos electricitas q. por allí se encontraban. —Alberto García, Corresponsal.

Suscríbase al DIARIO DE LA MARINA por los teléfonos M-7911, M-7912 y M-7913, y por medio de sus agentes en todo el territorio nacional

DE LA VIDA NACIONAL

Cardenenses

El acto del sábado

Acto solemne.

Muy brillante.

Para él me llega amable invitación que transcribo muy gustoso y que dice así:

«El Director y Profesores del colegio «Champagnat» se complacen en invitar a usted y su distinguida familia al acto solemne de la Primera Comunión de un grupo de alumnos de este plantel.

La ceremonia se verificará en la Iglesia Parroquial el sábado 19 del presente a las 7.30 antes meridiano, oficiando el Reverendo Padre Federico Martínez, C. M. F.

Nutrido el grupo de comulgantes.

He aquí sus nombres.

José Manuel Alemán García, Enrique Castro Muxó, José Ernesto Castro Valdés, Luis Coto Hernández, Luis Díaz de Arce Padrón, Horacio Fernández Torres, Marcelino García Medina, Mariano García Pérez, Rolando Lermo Campa, Miguel Llorca González, José Máximo Nobleda Garriga, Miguel Mariano Pérez González, Abel Quirch Alemán, Pedro Romañach Castillo, Rodolfo Romañach Castillo, José María Sierra Piñeiro, Juan Bautista Sierra Piñeiro, Raúl Valenzuela García, Arturo Villar García, Felipe Yáñez Pelletier.

Hermosa mañana esa!

La del sábado 19.

El Liceo y el Carnaval

Se suceden las fiestas.

En nuestro Liceo.

En pleno Carnaval de 1938 hierve en loca actividad febril la Casa Cubana que preside el entusiasta Rengo Herrera y que hoy tiene de presidente de Fiestas al caballeroso Juan A. Curbelo Gálvez.

Del citado recibo una nota.

Para las fiestas próximas.

El sábado 19 de marzo habrá gran baile de disfraz que empezará a las 10 de la noche y que será amenizado por la orquesta «Juventud Artística», asistiendo a esa fiesta una comparsa de capuchones que ya se está organizando, así como que se exigirá a las damas la invitación y a los caballeros que sean socios presentar el recibo del corriente mes.

El 20 un baile infantil.

De 2 a 5 de la tarde.

Para los niños habrá premios y reparto de dulces y juguetes y así que termine la fiesta de la infancia se anunciará un asalto bailable para mayores hasta las 8.30, cerrando el programa de Carnaval del Liceo un baile de mamarrachos el sábado 26 y un asalto bailable de 8 a 1 el domingo 27.

Un gran programa.

No puede pedirse más.

Festejando un aniversario

Fecha feliz.

De marcada significación.

Fué así la del lunes para los apreciados y jóvenes esposos señora Alejandrina Neyra de Herrera y el señor Ignacio Herrera, valioso presidente del Liceo de Cárdenas, que ese día cumplieron siete años de casados.

Fué asaltado el hogar de ellos.

Por un grupo de amistades.

Allí encontrábanse, entre las señoras: Conchita Tápanes de Curbelo, Ramona Cuyás de González, Nina Storch de Argüelles, Amelia Abascal de Neyra, Amelia Cuyas y Alejandrina Neyra de Herrera; entre las señoritas Fita Chávez, Esther y Teresita Herrera, Margot y Fifina Fujadas, Olguita Argüelles y la linda Margot Neyra.

Una noche grata.

Con exquisito buffet.

Cumpleaños

De un amiguito.

En la fecha de hoy.

Arturito García Darna, vivaracho e inteligente, que en este día cumple trece años de edad.

Yo lo saludo.

Afectuosamente.

Carluchín Moré

En su cumpleaños hoy.

El 17 de marzo.

Celebra su natalicio el amable amigo Carluchín Moré, elogiado profesor de guitarra y competente maestro cívico-militar.

Reciba mi saludo.

Con los mejores deseos.

Triste aniversario

Se cumple hoy.

Y no lo olvido.

El cuarto aniversario de la muerte de la que fué respetable señora María Isabel Sancho de D. Zuchitz, esposa que fué del buen amigo el doctor Anselmo D. Zutchitz.

En gloria esté.

En la gloria de Dios.

Otro triste aniversario

Se cumple hoy.

En esta fecha.

Dos años hace que expiró el que fué respetable caballero Don José Cabral Monzón, padre queridísimo del inteligente galeno doctor Francisco Cabral, director del sanatorio de la Colonia Española de esta ciudad.

Recuerdo a ese caballero.

Jefe de virtuoso hogar.

Francisco González Bacallao.

En Consolación del Norte hubo fiestas que tuvieron éxito

Distinguidas damas y todas las autoridades cooperaron a estos festejos benéficos

PINAR DEL RIO, Marzo 12. DIARIO. Habana.—El señor Alberto Pérez, Director del Centro Escolar de Consolación del Norte, nos acaba de visitar dándonos cuenta del feliz éxito que obtuvieron en dicho lugar las Fiestas de la Caridad, que auspiciadas por la gentil damita Lolita Ochoa de Benítez como Presidenta de la Corporación Provincial de Asistencia Pública, tuvieron lugar los días 24 y 25 del pasado mes en La Palma.

La estimada señora Práxedes Goenaga de Pérez, Presidenta del Sub-Comité, hizo entrega a la señora del Coronel Benítez de la cantidad de cuatrocientos pesos que se recaudó con los nobles fines de mantener asilos, creches, hospitales, etc.

Al éxito brillante de las fiestas cooperaron el Teniente de aquel puesto señor Luis Miló, el Alcalde Municipal, señor Ricardo Cruz, las autoridades y el pueblo en general.

Las bellas y encantadoras mujeres consolareñas, dieron una nueva prueba de su entusiasmo y espíritu altruista, haciendo que las Fiestas de la Caridad sean cada año más animadas y rindan mayor utilidad pública.

Guillermo RODRIGUEZ,
Corresponsal.

MATANCERAS

Arboretum

En la Colonia Infantil.

Una iniciativa feliz, una labor que es digna de todo encomio y de imitación y de nacional repercusión, es la que viene realizando el doctor Elio Leiva, Director de la Colonia Infantil, de las alturas de Simpson.

La comenzó la pasada Semana del Niño, llevando allí a todas las Escuelas Públicas, haciendo que cada una plantara un árbol, en el que bien pronto será el Bosque de ese establecimiento.

Maderas del país, en su más rica variedad, hay ya en ese Bosque que al igual que el de Luis Machado en la Habana es obra no para el presente, pero sí para un magnífico y beneficioso futuro.

Cada visitante que nos llegue en lo adelante, cada personalidad que se hospede en la Yucayo, será invitado a plantar en el Arboretum el ejemplar que con la clasificación correspondiente, llevará también el nombre de su sembrador.

En esta tarea vienen auxiliando a Leiva —que es rotario cien por cien— sus compañeros de la Rueda Dentada Enrique Marcet y Alfredo Esquerré, entusiastas consagrados por ese Arboretum.

Una fiesta se prepara allí, para en breve, con motivo de la visita que tiene prometida para plantar el arbol, que se le ha asignado, el comandante Domingo Pérez Arocha, Jefe Militar de este Distrito.

A sus simpatías por aquel establecimiento, a sus gestiones cerca de los altos poderes, se deberá la pequeña carretera que unirá a la Central con la Colonia Infantil, que está contigua al Instituto de Homicultura.

Las últimas personalidades que sembraran en ese Arboretum su correspondiente ejemplar fueron los Secretarios de Obras Públicas y Comunicaciones, señores Enrique Ruiz Williams y Francisco Gómez, que el pasado domingo hicieron alto en esta ciudad, en su viaje a Pedro Betancourt.

Una invitación se hará también al teniente coronel Manolo Benítez y a los Secretarios Fernando Sirgo y Amadeo López, para que a su vez planten su árbol en el Bosque de la Colonia Infantil, cuando realicen la visita que tienen prometida a ésta, y de la que hablaba en la correspondencia de ayer.

Los propios niños, allí en tan humanitario pupilaje, estarán al cuidado de la conservación de esos ejemplares de la flora cubana, que con paciencia benedictina, con amor sin igual y un tan plausible empeño, viene colectando el doctor Elio Leiva director de la Colonia Infantil.

Lo felicitamos sinceramente.

De nuevo entre nosotros

Los esposos Rusinyol-Peña.

Están en Matanzas desde el martes en compañía del tierno ser que constituye hoy toda su alegría, el joven matrimonio doctor Arístides Russinyol y la señora Pilar Peña.

La señora Peña que dió a luz en la Habana en una afamada clínica, retorna a su hogar completamente bien y se ve visitadísima por sus numerosas amistades de esta sociedad.

El sábado de Gloria.

Una gran fiesta.

Señalada ha quedado definitivamente para ese día que con tanto alborozo celebra la cristianidad la Resurrección del Señor, el gran baile que organizan señoritas, señoras de nuestra mejor sociedad a beneficio de la Corporación Nacional de Asistencia Pública.

Será esta la última fiesta del programa brillante combinado por la Presidenta Provincial de dicha Corporación señora Violeta Salvador de Pérez Arocha.

Como leader de esta soiree, figurará la bella y gentilísima señora Blanca Luisa Vallice de Fernández Taquechel, que estará rodeada para todo lo concerniente a la preparación de la fiesta de las más destacadas figuras de nuestro smart set.

Después del paréntesis que abre a todo acto social, la semana santa y los días anteriores a la Cuaresma, el baile que me sirve de tema a esta nota, tiene asegurado su mejor éxito.

¿Quién osaría dudarlo?

El doctor Cosme de la Torriente

Visita de Matanzas.

Estuvo el miércoles en esta ciudad, cuna de sus mayores, y marco glorioso a la opulencia de sus nobles antepasados, el ex-Senador por esta provincia doctor Cosme de la Torriente y Peraza.

En compañía del doctor José Tomás Rodríguez, visitó el prominente hombre público, la Zona Franca, recorriendo los terrenos cedidos por el Gobierno, y apreciando las obras que allí se realizan por el ingeniero Santiago Roig, bajo la supervisión del también ingeniero Enrique Marcet.

No pudimos saludar al ex-Embajador de Cuba en Madrid y exSecretario de Estado de la República, pero tenemos sí, impresión gratísima de la forma en que se expresó el doctor Torriente, sobre el futuro de ese ensayo que hace Cuba, para el cual se ha escogido el puerto yumurino.

Declaró Torriente que la Fábrica de Sacos de Yute, en la que tiene puesta tanto el interés la población matancera, era ya un hecho y una realidad, desde hace algunas semanas—fecha en que publiqué en estas mismas «Matanceras» una nota que despertó la mayor curiosidad—y que la demora que se confrontaba actualmente en la iniciación de los trabajos y organización de los mismos, debíase a la situación europea, que tanto pesa sobre los capitales extranjeros, inversionistas de ese negocio.

Se refirió también el doctor Torriente al problema de los aranceles de tan primordial importancia para el éxito de la Zona Franca y dijo que consideraba pueriles los temores abrigados por los comerciantes habaneros de que pudiera perjudicarlos en sus negocios, con la implantación de las tarifas aduanales por que ha de regirse la Zona Franca.

La autoridad indiscutible del ex-Magistrado de la Audiencia matancera, en sus opiniones sobre la Zona Franca, la reflejamos aquí, porque sabemos el agrado y el contento con que han de leerla cuantos residen en esta provincia.

No hablamos con el doctor Torriente, lo repetimos; pero «los ojos de Argos» que en esta misión que nos hemos impuesto de que nada pase inadvertido a nuestro matancerismo, a nuestra profesión, nos han traído las palabras del gran jurisconsulto.

El baile del Tennis.

Tema que se impone.

A la larga lista que diera ayer sobre las personificaciones que admiraremos esa noche del sábado en los salones del aristocrático Club de la Playa, tengo que agregar otros nombres de señoritas que asistirán vistiendo las más artísticas y bellas toilettes.

Va de Hindú con un elegante traje, la Srta. Fredy Saavedra y de Dama de la Emperatriz, su hermana Iraida, habiendo escogido para ella, la encantadora Zenaida, un traje que obra de la gran costurera señorita Galup, ha de llamar poderosamente la atención.

Caracterizando una preciosa Japonesa, va una señorita que no me autoriza dar su nombre, pero que encarna el tipo ideal de las Geishas maravillosamente.

Con una bonita fantasía se presentará María Luisa Cossio, la que fué proclamada Reina de los Periodistas.

Y de mexicanas Eugenia y Rosa Dinigo, las hijas del ex-gobernador Rotario que desplegarán el lujo de auténticos trajes de la nación azteca, traídoles por su padre en su reciente visita a aquella República.

De la sociedad de Cárdenas vienen dos ómnibus con parejas de jóvenes y señoritas, muchas de las cuales vestirán también de fantasía.

Es promesa formal hecha a Lolita Sous de Villabella, por la Presidenta del Tennis de la Perla del Norte.

¿Qué mas sobre ese baile espléndoroso de pasado mañana?

Que el grupo de mantones y de manillas como se denominara el de las que luzcan esa noche las clásicas prendas españolas, será el clou de la fiesta.

La señora de Quiroga

Ariela de Ximeno.

Está ya de regreso de una grata temporada en la Perla del Sur, la próspera ciudad de la Fernandina de Jagua, la muy distinguida y apreciable dama.

Acompañó en su viaje la señora de Ximeno, a su hija Olga Quiroga, la esposa del Ingeniero Máximo Andraca, que acaban de instalarse en un precioso chalet de Punta Gorda, el resort cienfueguero que disfruta de tanto favor entre la alta sociedad vecina.

En nombre de los esposos Andraca-Quiroga, pláceme ofrecer su nuevo home a sus amistades matanceras y de la sociedad de la Habana, donde residieron hasta su traslado a la Fernandina de Jagua.

Pospuesta una boda

Para el domingo tres de abril.

El trabajo enorme que pesa actualmente sobre el Secretario de la Junta Provincial Electoral, señor José O. Visiedo, con motivo de los escrutinios que allí se revisan por la Junta Electoral, que preside el Magistrado Reyes, hace que no se celebre ya el sábado diez y nueve como estaba anunciado el enlace de su hijo Octavio con la señorita Lila Petrirena.

Sépanlo cuantos habían sido invitados a estas bodas en la Catedral de San Carlos para el sábado venidero, es decir pasado mañana.

Invitaciones que quedan aplazadas para el tres de abril a la misma hora.

De enhorabuena

Ignacio Uriarte.

Acaba de ser trasladado para la Jefatura de Obras Públicas del Distrito el bien querido caballero, que venía prestando sus servicios a las órdenes del Ingeniero Vizcaíno, en las oficinas de la ciudad de Cárdenas.

Residente en Matanzas la familia de Uriarte, confrontaba serio problema el apreciable amigo, teniendo que residir en Cárdenas, fuera del hogar y lejos de los suyos.

Felicitamos a Ignacio.

Una gran fiesta

De los Oddfelos de Jovellanos.

Para el día dos de abril tienen anunciado un magnífico baile que amenizará la Orquesta Casino de la Playa, el aplaudido conjunto musical habanero, la Comisión Pro-Templo de la Logia «Hijos de Yucayo» que preside el señor Higinio Fernández.

Una invitación que me honra sobremanera, porque se me declara huésped de honor, ese día en los salones «Nueva Luisa», de Jovellanos, llega hasta mí, firmada por el Secretario Francisco H. Figueroa.

Un programa en que los atractivos y los alicientes corren parejos con las simpatías de los Oddfelos de Jovellanos, atraerá esa noche del dos de abril a aquella Villa a infinitas familias de la provincia.

Regreso de una artista

De Arminda Schutte.

Hace sus preparativos de viaje en New York, para retornar a su Patria, después de un año que ha consagrado al estudio, junto a eminentísimos Profesores, la eximia pianista matanecra que ha conquistado durante su estancia en el extranjero no pocos triunfos y muy altos galardones para su país.

Acompaña a Arminda su amante madre, la distinguida esposa del conocido hombre de negocios Julio Schutte.

Por adelantado va mi saludo a esa maga del teclado, cuya reputación en los altos centros musicales neoyorquinos, es hoy tanta, como la de que disfruta en la Habana y en toda lá Isla.

Welcome, elegida.

«Mujeres y flores»

Título de una Verbena.

Es ese el denominativo que dan a la gran fiesta señalada para el próximo domingo veinte del corriente, los Directivos del Casino Español del Perico, que me invitan en esquela q. suscribe el señor David Inclán, Presidente de esa Institución.

Con dos Orquestas: la «Quintana Melodi-Boys» y «Renovación» podrán satisfacerse a su placer, los que concurran al Perico esos días del diez y nueve y veinte del corriente.

A los muchos títulos a mis simpatías que tiene esta fiesta, tengo que sumar el interés que por ella se toma el distinguido compañero Mario Fernández González, que acompaña unas líneas a la invitación de Inclán, solicitando mi presencia en esa fiesta.

La última nota

Para decir que está ya en plena convalecencia de la gravísima operación a que fué sometido en la Clínica de Versalles, de los doctores Forest, el estimado caballero Eduardo Meléndez, tan bien querido en esta sociedad.

Hubo necesidad de amputarle una pierna.

Pero fué salvadora esa operación que detuvo el mal terrible que amenazaba dar fin a su existencia.

Manolo JARQUIN

CRUCIGRAMAS

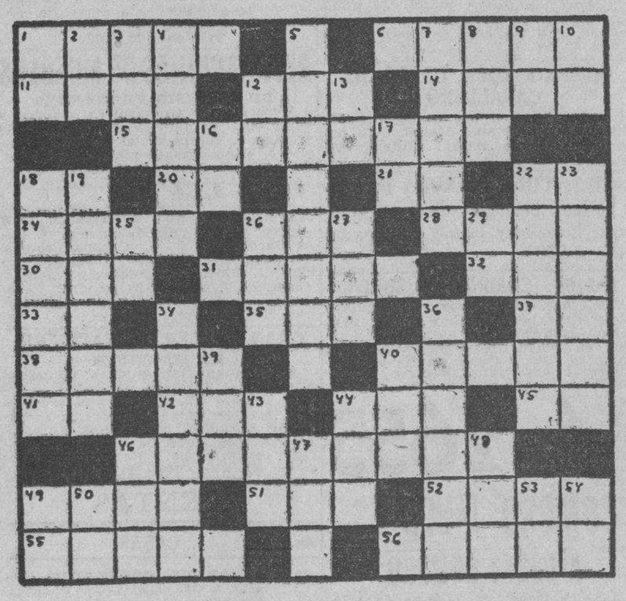

HORIZONTALES

1—Anade, (pl.)
6—Tal vez, quizá.
11—Palo de la baraja.
12—Dueña.
14—Valle español donde nace el Garona.
15—Isla del Mar de las Antillas.
18—Sílaba que, repetida, resulta un apodo familiar.
20—Dona.
21—Señor.
22—Número romano.
24—Provincia del departamento de Huánuco, en el Perú.
26—Lista, nómina.
28—Pronombre demostrativo.
30—Arbol de Madagascar.
31—Solitaria.
32—Isla británica del Mar de Irlanda.
33—Moneda de cobre de los romanos.
35—Labiérnago.
37—Artículo.
38—Pariente.
40—Realillo de plata.
41—Naipe.
42—Dios entre los mahometanos.
44—Apócope de Santo.
45—Río de Francia.
46—Chapa que se coloca en los ejes de los carruajes, (pl.)
49—Especie de acebo de la América Meridional.
51—Oasis del Sahara central.
52—Río de Africa.
55—Uno de los primeros triunviros.
56—Cabello blanco, (pl.)

VERTICALES

1—Río de Italia.
2—Terminación de infinitivo.
3—Río de la Siberia.
4—Atrevido.
5—Río de la América Meridional.
7—Cama ligera para una sola persona.
8—Altar.
9—Sociedad Anónima.
10—Terminación de aumentativo.
12—Símbolo de la Plata.
13—Terminación de infinitivo.
16—Dios del Sol.
17—Es (en inglés).
18—Río de la América del Sur.
19—Nombre de dos antiguos reyes de Egipto.
22—Estado de la Europa Meridional.
23—Cinto con tubos para llevar cartuchos.
25—Símbolo del Bario.
26—Cabeza de ganado.
27—Embrollo.
29—Su Majestad.
34—Fortaleza de la Habana.
36—Plátano.
39—Prominencia que forma la superficie del agua agitada.
40—Igual, semejante.
43—Medida de longitud.
44—Verbo sustantivo y auxiliar.
46—Amarra.
47—Cada una de las siete partes en que se divide la semana.
48—Preposición.
49—Número romano.
50—Terminación de infinitivo.
53—Artículo.
54—Pronombre.

A. L. G.

Solución al Crucigrama anterior

A	M	A	S	I	S	■	H	A	R	L	E	M
R	A	D	I	O	■	M	■	G	A	I	T	A
■	■	A	L	■	S	A	N	■	N	O	■	C
G	A	■	A	R	E	C	I	N	A	■	M	I
G	N	A	■	A	R	E	N	A	■	S	A	L
A	T	E	A	S	■	D	■	O	R	A	T	E
N	E	T	A	■	S	O	L	■	O	R	I	N
A	N	A	■	M	I	N	A	R	■	A	N	T
B	A	■	A	R	T	I	G	A	S	■	E	O
O	■	S	M	■	A	C	O	■	A	S	■	S
■	C	A	R	A	■	O	■	A	C	I	S	■
T	A	R	I	M	A	■	A	R	O	M	O	S

Anuncios CLASIFICADOS de ULTIMA HORA

Más ANUNCIOS CLASIFICADOS de ULTIMA HORA en la Página 22

COMPRAS

9 CASAS

COMPRO CASA EN LA HABANA O cualquier reparto. Si tiene cuartos altos, mejor. Trato directo con los dueños. No quiero corredores. Llame: Telf. X-2668.

EN EL VEDADO, COMPRO CASAS hasta 30,000 pesos, en buen punto y buena fabricación. Las prefiero que tengan reconocida alguna hipoteca moratoriada. Informes: Guillermo del Monte, Habana 84: M-2474.

COMPRO CASA PEQUEÑA. OPERACIÓN rápida y al contado. No importa que haya que repararla o arreglar titulación, si se da en proporción. Informes San Lázaro 195, altos: A-9173.

VEDADO: COMPRO CASA PEQUEÑA, parte alta, con garage, una planta. No importa esté gravada. Informes por escrito a Mario Sánchez, San Bernardino 262, Santos Suárez.

14 AUTOMOVILES-ACCESORIOS

A PARTICULAR COMPRARIA FORD Sedan 1936 o 1937 de 2 o 4 puertas o auto similar chico. Pago contado. Agencias no. Informes Telf. FO-3408 por Jaime.

VENTAS

48 CASAS

CASAS NUEVAS
BUENA FABRICACION
PARA RENTA O VIVIENDA
LAS MEJORES VIAS DE COMUNICACION
ALMENDARES Y LA SIERRA

Esquina, 5 cuartos, puede ganar 75 pesos, en 7,500 pesos; centro, sombra, 4 cuartos, gana 45 pesos, en 5,750 pesos; La Sierra 3 cuartos: 5,750 pesos; gran Avenida 12, 3 cuartos: 7,500 pesos; calle E. 3 cuartos: 4,850 pesos; Avenida Cuarta, 3 cuartos: 4,650 pesos; calle C., esquina, 3 cuartos, frente al parque: 4,650 pesos; calle A., 3 cuartos, mucho patio, muy bello: 4,650; calle 12, dos plantas, 2 baños, lujosísimo chalet: 13,500 pesos. Para varias y demás informes ,directamente con el comprador: Victoriano Alvarez: FO3786, reparto Almendares.

VENDO MAGNIFICA CASA APARTAMENTOS, ocho casas, todas alquiladas, completamente nueva, reparto Almendares. Banco Nova Scotia 314. M-1428.

VENDO: $11,000 MAGNIFICA CASA dos plantas, moderna, barrio San Leopoldo. Doy facilidades pago. Informes: San Lázaro 195, altos. Telf. A-9173.

VEDADO; VENDO ESTUPENDA RESIDENCIA situada en el corazón del Vedado. Precio: $23,000, siete habitaciones, dos baños, etc. Informes: San Lázaro 195, altos: A-9173.

VEDADO: PEGADO A 23, VENDO magnífico chalet, en $7,200, moderno, techos monolíticos, tres cuartos grandes, lujoso baño y demás comodidades. Informes: San Lázaro 195, altos: A-9173.

SANTOS SUAREZ: VENDO RESIDENCIA poco tiempo fabricada, situada en gran Avenida. Precio: $6,000, tres habitaciones, lujoso baño en colores y demás comodidades, Informes: A-9173.

ALTURAS DE ALMENDARES: VENDO gran residencia en $18,500, de dos plantas, situada inmejorable punto. Está como nueva. Informes: San Lázaro 195, altos: A-9173.

SE VENDE CHALET ACABADO DE construir, todo primera calidad. Puede verlo: Avenida Bélgica esquina Calzada de Columbia, Alturas Río Almendares. Dueño: Sr. Samuel, 17 esquina a D., Vedado.

URGENTE: POR ESTAR ENFERMO, vendo mi residencia con 18 metros de frente, por 32 de fondo :portal, sala, saleta, 4 cuartos, patio y traspatio con una casa por la izquierda anexa y un solar con jardín por la derecha. Venga y ponga precio. Pedro Consuegra, antes Lagueruela, entre Octava y Novena, Lawton, Víbora. Bermúdez.

MODERNO CASA CALZADA ARROYO Apolo, Víbora, terreno 9x30 jardín, portal, 3 buenos cuartos, comedor, servicios, cocina patio, traspatio, entrada independiente. Véndese 3,500 reconociendo parte Directo Telf. I-6224 10 de Octubre 665.

CERRO: CHURRUCA, CERCA SANTA Teresa, una planta, azotea, portal, sala, saleta, 2 habitaciones amplias, baño, cocina, patio. Ganga! $2.100-00. A. Solís. Compostela 50. M-2751.

49 SOLARES

PARCELAS ESPECIALES EN TERRENO LLANO, SIN DEFECTO ALGUNO, EN LOS MEJORES REPARTOS
FABRIQUE SU CASA A SU GUSTO

10 por 23.96, la parcela, en 750 pesos; 12 por 23, la parcela en 750 pesos; 12 por 35, la parcela en 1,100 pesos; 22 por 23, esquina: 1,350 pesos; 10 por 47, sombra, en la mejor calle de Almendares, la parcela: 1,750 pesos; 10 por 45 la parcela: 1,150; 10 por 40 metros, Libertad, Víbora: 1,100 pesos; 20 por 40, la parcela: 2,000 pesos; 9 por 30 varas, Vedado, calle 21, sombra, parcela: 4,320 pesos; 27 por 30, calle 21, sombra, parcela: 12,000 pesos Para verlos y demás informes: Victoriano Alvarez: FO-3786.

Anuncios Clasificados de Ultima Hora

Más ANUNCIOS CLASIFICADOS de ULTIMA HORA en la Página 21

ALQUILERES

79 HOTELES

HOTEL «MIRAMAR». EL MEJOR lugar de La Habana. Ofrecemos habitaciones con baño privado a precios razonables. Comida inmejorable. Tenemos sucursales con precios muy económicos. Malecón número 1, esquina a Prado: A5-3692.

80 CASAS DE HUESPEDES

CASA PARA FAMILIAS: PRADO 65, exclusivamente para personas de estricta moralidad. Si no es así, no se presente. Habitación con balcón calle, con toda asistencia. Comida inmejorable. En azotea, habitación para matrimonios u hombres solos.

ANIMAS 84, ESQUINA A GALIANO, altos de «La Perla». Se alquila espléndida habitación con todo servicio, a personas mayores u hombres solos. Buen trato. Comida a la carta.

82 APARTAMENTOS

SE ALQUILAN DOS APARTAMENTOS con dos posesiones y servicios independientes, en Campanario número 310, esquina a Rosa Enríquez, Luyanó.

ALQUILO MAGNIFICO APARTAMENTO primer piso Valle 31 entre Infanta y Basarrate cerca Universidad, edificio moderno, balcón, sala, saleta, tres habitaciones. Informan: FO-2313

PROPIO PARA MATRIMONIO, SE alquila un moderno apartamento, en los altos de **El Gato Negro,** Obispo 65. Compuesto de 2 habitaciones, baño intercalado, sala, cocina y comedor. Informes: Telf. A-7780.

83 DEPARTAMENTOS

SE ALQUILA UN DEPARTAMENTO de dos habitaciones con balcón a la calle, en Compostela 58, altos, entre Lamparilla y Obrapía.

84 HABITACIONES

VEDADO: 23 Y A., RESIDENCIA particular, alquila habitaciones y apartamentos, con baños o sin ellos, con todo servicio, para personas de estricta moralidad. F-5798. Hay garage.

ALQUILO UNA HABITACION CON todo servicio, ventanas al Norte, agua caliente, teléfono. Omnibus y tranvías, esquina. Avenida de los Presidentes número 554, altos, entre 23 y 25. Telf. F1-7072.

SE ALQUILA EN $15.00, HERMOSA habitación alta, amueblada. Casa familia honorable, calle San Mariano 69, esquina a San Lázaro: X-1472. (Hombre solo o matrimonio sin niños), a dos cuadra Calzada Víbora.

HABITACIONES GRANDES, VENTIladas, con luz y teléfono, a personas decentes y de moralidad. Zanja 129, cerca de la Universidad.

SE ALQUILA HABITACION, CON O sin muebles, Suspiro 8, bajos, entre Monte y Aguila. Informes: Telf. A5-1651.

AMPLIAS HABITACIONES CON lavabos y balcón en Carlos III 2, esquina Beloascoaín y en Zulueta 83 esquina Gloria, frente al Palacio Provincial, hay interiores. Referencias.

PARA MATRIMONIO ALQUILO CON toda asistencia hermosa habitación 23x23, balcón calle, lavabo, teléfono, agua caliente, otra chica para persona sola. Neptuno 73, La Filosofía, primer piso.

MONSERRATE 93, ALTOS, ENTRE Lamparilla y Obrapía. Se alquilan dos habitaciones separadas, una 8 pesos, otra 10 pesos. Referencias en la misma.

85 NAVES - LOCALES

SE ALQUILA PARTE DE LOCAL, amplio ventilado, propio para un taller o depósito, con entrada independiente por Tenerife, Monte Nro. 208, entre Rastro y Beolascoaín.

87 HABANA

ANIMAS 50, SEGUNDO PISO, ALTOS tres grandes habitaciones, sala, baño, servicios para criados, cielo raso. Todo amplio, moderno, fresquísimos. Alquiler: 40 pesos. Márquez, Empedrado 16: A-8450.

ALQUILO: INFANTA 99, ESQUINA a Benjumeda, bajos: sala, comedor, tres cuartos, baño completo, cocina de gas y calentador, modernos. Informes: primer piso número 2, por Benjumeda. Precio: $25.00. Telf. U-2595.

SANTIAGO 36-A., ALTOS Y C., ALtos, modernos, frescos y amplios: sala, comedor, 3 y 2 habitaciones, respectivamente, baño intercalado, cocina, cuarto y servicio de criados, azotea y buen patio: $33.00. Informan en la misma. Telf. FO-1058.

A $34.00

Se alquilan cuatro altos, con sala, recibidor, tres cuartos, comedor al fondo, baño intercalado. Antón Recio 18, pegado a Monte.

SE ALQUILA: SAN NICOLAS 3, POR Lagunas, segundo piso: sala, comedor, cuatro habitaciones, baño completo, servicios de criados. Informes en la misma.

SE ALQUILAN EN $30.00, LOS ALtos de San Nicolás 183, entre Rayo y Reunión: 3 cuartos, sala y comedor. La llave en la misma. Informes: Telf. U-6829.

ALQUILO PISO ALTO, INDEPENdiente compuesto de 3 habitaciones, cocina y servicios. Campanario 176 entre Estrella y Maloja. Llave en la misma de 2 a 6 p.m.

VALLE 18, CASA ESQUINA AVE. Menocal modernos bajos, sala, comedor y tres cuartos y baño intercalado. Siempre hay agua. $30. Verla de 4 y media a 6 y media. Teléfono I-4265

CARLOS III 221, ENTRE SUBIRAna y Arbol Seco, alquílanse lujosos altos, frente colegio «La Salle», terraza, sala, recibidor, cinco hermosas habitaciones, baños, comedor, pantry y cocina. FO-3379

LEALTAD 10, ALTOS, ENTRE LAgunas y San Lázaro. Sala, recibidor, comedor, baño completo, cocina servicio criados, cuatro habitaciones, dos más azotea. Llave bajos. Informan: A-8633 y F-5689

SE ALQUILA UN HERMOSO ALto Cuba Nro. 38 frente a la Maestranza, sala, comedor, tres cuartos. Informan: Reina No. 19, altos teléfonos F-7556 y M-4754.

SE ALQUILA LA 1a. PLANTA DE Aramburo 8 y 10 por Concordia, toda decorada, con gran sala, saleta, dos grandes cuartos, gran baño intercalado, comedor al fondo, cocina y servicio de criados, agua abundante, la llave en la bodega. La Regente. Telf. F-7170

88 VEDADO

VEDADO: ALQUILO BAJOS, CAlle B. número 58, entre Tercera y Quinta, amplia casa, seis cuartos y demás comodidades. Informan en la misma.

ALQUILERES

88 VEDADO

21 NUMERO 456, ENTRE E. Y F., recibidor, sala, 7 cuartos, dos baños, cuartos y servicios de criados. Llave bodega esquina a F. Telf. U-2381.

90 MARIANAO - REPARTOS

EN OCTAVA AVENIDA ENTRE 6 Y 7, Buenavista, alquilo casa con jardín, portal, sala, 2 cuartos, comedor y servicios. Informan al lado.

MARIANAO. SAN ANTONIO 19, SAla, comedor, 3 habitaciones, portal, servicios y patio con árboles frutales, llave Campa y San Antonio. Informan: 11 Nro. 955 entre 8 y 10 Vedado. Telf. F-4639

REPARTO ALMENDARES. CALLE 9 Nro. 20 y 22 entre 16 y 18, portal, sala, comedor, 3 habitaciones y doble servicio, $30 llaves bodega esquina.

SE ALQUILAN ALTOS CON CINCO cuartos, baño, cocina, comedor, pantry, sala, 2 cuartos altos con baño para criados en la calle 13 y 14, Reparto Almendares (Nicanor del Campo). Informan en la misma.

EN AMPLIACION DE ALMENDAres se alquila con o sin muebles, preciosa casa moderna, jardín, portal, terraza, sala, 3 cuartos, baño, comedor, garage etc., todo fino y lujoso. Dueño en la misma. Avenida 10 No. 2, esquina a calle 13.

JESUS DEL MONTE - VIBORA

ALQUILO BAJOS SAN RAMON 3, esquina Jesús del Monte: sala, comedor, tres habitaciones, servicios modernos. Agua abundante. Precio: 28 pesos. Informes: Diez de Octubre 354. Telf. I-5422.

ALTOS MODERNOS, ENTRE DOS líneas tranvías: sala, saleta, tres habitaciones, comedor, hall, baño intercalado, terraza frente y fondo, servicio y cuarto de criados. Avenida Serrano 410, entre Santos Suárez y Santa Emilia, próximo a la Calzada Jesús del Monte. Informes, bajos.

93 LUYANO

$15.00: MODERNA CASITA CON SAla, dos habitaciones, cocina, baño con bañadera y patio, Rodríguez 124, entre Reforma y Guasabacoa, una cuadra del cine de Fábrica.

MANUEL PRUNA 517, MODERNO, esquina a Juan Abreu, hermosa casita, portal, sala, dos espaciosas habitaciones, cocina, servicios sanitarios, patio y traspatio. Alquiler: $17. Informan A-0146.

95 ARROYO APOLO-CALABAZAR

CASA CON SALA, COMEDOR, tres habitaciones, baño, calentador, etc., 25 pesos con garage, 20 pesos sin él, en Arroyo Apolo Informes: hotel «Presidente», departamento 614.

SE SOLICITAN

99 SOLICITUD DE ALQUILERES

SE SOLICITA CASA EN EL VEDAdo, de una sola planta, con 5 cuartos y dos baños, acera de la brisa, garage, de 17 a 27 y de 8 a L., o si no, en la parte alta del reparto. Informes: Telf. I-5854.

101 PERDIDAS

SE RECOMPENSARA A QUIEN DEvuelva un reloj de platino perdido en el Jockey Club en pasado domingo día 12. Hotel Nacional.

103 CRIADAS - CRIADOS

SE SOLICITA SEÑORA PENINSUlar para los quehaceres de un matrimonio solo. Saber cocinar, tener referencias y dormir en la colocación. Sueldo: $10.00. Paula 25, altos.

SOLICITO UNA CRIADA: $18.00; una cocinera: $20.00; una manejadora $17.00, para cocinar solo, o cocinar y limpiar, blancas o de color. Aguila 231, bajos, entre Monte y Corrales. Sra. Blanco.

SE SOLICITA UNA SIRVIENTA, QUE sea blanca, para limpiar y lavar la ropa de la casa. Se exigen referencias. Sra. de Sepúlveda, Industria número 164, tercer piso.

SOLICITASE CRIADA POR HORAS, para limpiar departamento pequeño y que sepa lavar ropa fina. San Rafael 37, departamento 1, de 8 a 11 y de 2 a 4.

SE SOLICITA UNA MUCHACHA EN Aguila número 8, primer piso, para todos los quehaceres de corta familia. Que no tenga pretensiones y tenga referencias.

SE SOLICITA UNA MUCHACHA ESpañola para los quehaceres de una corta familia, si no tiene referencias que no se presente. Calle Encarnación Nro. 67 entre Dolores y San Indalecio, Informan.

SE SOLICITA CRIADA PARA CUARtos que sepa coser, con referencias, calle L Nro. 351 esquina 23 Vedado.

104 COCINERAS Y COCINEROS

SOLICITO UNA CRIADA PARA COcinar y limpiar a corta familia. Que duerma en la colocación. Calle 25 número 903, bajos, entre A. y Paseo, Vedado.

SE SOLICITA UNA BUENA COCINErea en la calle J. esquina a 17, altos. Ha de tener referencias.

SOLICITO BUENA COCINERA para los quehaceres de casa pequeña, aseada. Que duerma en la colocación, prefiriendo sea de mediana edad y tenga buenas referencias. Sueldo: $15.00. Si no reúne estas condiciones, no se presente. Diez de Octubre 366, Toyo.

105 MANEJADORAS

SE SOLICITA UNA MANEJADORA, Que traiga buenas referencias y sepa cumplir con su obligación. Sueldo: $15.00. Informes: calle D. número 253, altos, entre 11 y 13.

114 AGENTES - VENDEDORES

SE SOLICITAN VENDEDORES CON conocimientos en bodegas, para vender nuestros palillos para dientes «Menta-Mentol». Buena comisión. Horas, de 9 a 11 y de 2 a 4 p. m., Oficios 90. Toque a la puerta.

AGENTE DE NOTARIA Y BUFEte de Abogado para trabajar a comisión, se necesita que sea serio. Notaría Habana 64. A-7893

115 OFICINISTAS

SE NECESITA UNA EMPLEADA para oficina. Que tenga mucha práctica. «La Moda», mueblería, Galiano y Neptuno.

PARA AUXILIAR DE OFICINA SE solicita un joven con preparación, de comercio, para auxiliar en trabajos de oficina. Sueldo modesto. En la Compañía «El Comercio», Obrapía 24 de 2 a 3.

117 SOLICITUDES VARIAS

SOLICITO EMPLEADO, PREFERIble farmacéutico. Que tenga conocimientos de propaganda médica. Escribir: detalles y referencias, a Srta. Rivero, Apartado 750, Habana.

SOLICITO ENCARGADO CASA. GArantía: $125.00. Sueldo: $15.00 y habitación balcón. Otro: $400.00. Se da comida y sueldo convencional. Aguila 178. Informa el encargado.

EXPERTO PLANCHADOR DE DEIles, solicito en Fomento 105, Luyanó.

SE SOLICITAN

117 SOLICITUDES VARIAS

SE NECESITA UN EMPLEADO PAra la venta de muebles en la tienda. Que tenga práctica. «La Moda», Galiano y Neptuno.

SE SOLICITA PERSONA CON EXperiencia en asuntos de publicidad anuncios, circulación y dispuesto a escuchar proposición. Massaguer Studios, de 10 a 12 por la mañana, Virtudes 48, departamento Nro. 1

SE OFRECEN

118 CRIADAS-CRIADOS

SE DESEA COLOCAR UNA JOVEN española ,de criada de mano. En la misma una para limpiar y cocinar a corta familia. Tiene buenas referencias: F-6050.

SE DESEA COLOCAR UNA SEÑORA española, de mediana edad, para criada de mano. Tiene referencias y va a los repartos. Informes: Telf. A-9478.

SE DESEA COLOCAR UNA MUCHAcha, de criada de mano. Tiene referencias y duerme en la colocación. Llame: Telf. F-3452.

SE DESEA COLOCAR UNA SEÑORA española, de mediana edad. Si es corta familia, hace todos los quehaceres. Informes: M-1125.

SE DESEA COLOCAR UNA MUCHAcha española, para criada de cuartos o comedor. Sabe lavar y planchar. Sueldo: $20.00. Informes: Telf. M-9576

SE DESEA COLOCAR UN JOVEN español, de criado de mano. Sirve a la rusa y es cumplidor en su trabajo. Tiene muy buenas referencias y no le importa salir al campo. Telf. M-2847.

SE DESEAN COLOCAR DOS MUchachas españolas, de criadas de mano o de cuartos. Saben trabajar y tienen referencias de las casas donde trabajaron. Telf. FO-2750.

SE DESEA COLOCAR UNA ESPAñola de criada de mano, tiene referencias, entiende de costura; menos de 15 pesos no se coloca. Teléfono F-5887

SE DESEA COLOCAR UNA JOVEN española de criada de cuartos o mano, tiene referencias, y sabe trabajar, teléfono M-6700, llamen después de las 8 y media. Teniente Rey Nro. 34.

SE DESEA COLOCAR UN JOVEN DE color para criado de mano, del campo. Sabe servir mesa con referencias, las que deseen de casa conocida teléfono F-6150

119 COCINERAS-COCINEROS

SE OFRECE SOLO PARA LA COCIna, buena cocinera y repostera madrileña. Cocina criolla, española y toda clase de platos finos, es limpia y dispuesta. Tiene referencias. Telf. M-4067.

SE DESEA COLOCAR UN EXPERto cocinero español, puede hacer otros trabajos, como segundo criado, portero, camarero, ayudante cocina, fregar máquinas, etc., sin pretensiones. Tiene buenas referencias. Telf. M-1959.

SE DESEA COLOCAR EN CASA particular, buen cocinero y repostero, joven, chino. Cocina criolla, americana y española, sabe toda clase de repostería y pastelería. Buena sazón y muy limpio. Tiene buenas referencias. Telf. M-4850.

SE DESEA COLOCAR UNA ESPAÑOla de mediana edad, para cocinar y limpiar a matrimonio solo o corta familia. Cocina de todo y entiende de repostería. Tiene referencias. Telf. U-3051.

SE OFRECE COCINERO Y REPOStero, con poca pretensiones y buenas referencias de años. Soy solo y voy a cualquier lugar. Informes: Aguila 231: M-1149.

SE DESEA COLOCAR UNA ESPAÑOla de mediana edad, es repostera y desea corta familia, o para señora sola. Tiene muy buenas referencias. Informan: Telf. F-4613.

SE DESEA COLOCAR UNA SEÑORA española, cocina a la criolla y española y entiende de repostería. Lleva tiempo en el país y sabe cumplir con su deber. Telf. U-7084.

SE DESEA COLOCAR UN BUEN COcinero, repostero y pastelero. Lo mismo en casa particular que de comercio Tiene referencias de muy buenas familias. Llamar: Telf. M-5536. Preguntar por Manuel.

EXPERTO COCINERO REPOSTERO chino hace tiempo país, práctico cocina criolla, española y americana, cumple con su deber, también tiene referencias, desea ganar buen sueldo. Informan Telf. M-4104. Si pagan viaje.

SE OFRECE MUCHACHA BLANCA, con con referencias para cocinera o criada de mano, duerme en la colocación. Sra. Rodríguez I-3552.

DESEA COLOCARSE UNA MUCHAcha inglesa en casa de matrimonio, sabe cumplir con su obligación, tiene buenas referencias. Sueldo: no menos de $20.00. Teléfono FO-3464.

DESEA COLOCARSE UNA ESPAñola para cocinar, no duerme en la colocación. Tiene referencias, teléfono A5-0512.

COCINERO REPOSTERO JOVEN ESpañol sin pretensiones, desea casa particular, hace toda clase de comidas, entiende todas las cocinas, hace helados y sabe hacer plaza, ha estado en casa del Dr. C. Mendoza, y Dr. Bustamante y con el Sr. Montalvo, informan: Amistad 120, teléfono A-0515

DESEA COLOCARSE UNA COCINEra española en el Vedado, tiene buenas referencias, no duerme en la colocación, sueldo: $20, sabe hacer plaza. Informan calle C 126 entre 13 y 15. Teléfono F1-7291 Vedado.

SE OFRECE UNA PARDA PARA cocinar y puede hacer la limpieza; no duerme tiene referencias. Telf. U-6439.

SE OFRECE UN JOVEN PARA COcinar. Sabe cumplir con su deber. A5-3281 Tiene referencias.

120 MANEJADORAS

SE DESEAN COLOCAR DOS MUCHAchas, una para manejadora y otra para criada de mano o de cuartos. Informan: Habana 38.

125 CHOFERES

SE DESEA COLOCAR UN BUEN chofer, experto en toda clase de máquinas y mecánica, sin pretensiones. Tiene esmeradas referencias de buenas casas. Telf. M-1959.

SE DESEA COLOCAR UN CHOFER de color, con buenas referencias. Llame: Telf. M-4110. Alberto Abreu.

SE DESEA COLOCAR UN CHOFER español. Informes: Sor Petra Vega, Superiora del colegio «San Vicente de Paúl». Telf. I-5006.

129 OFICINISTAS

NATIVO, TENEDOR DE LIBROS, también experimentado en seguros especialmente marítimos por haber trabajado en este ramo de seguro durante varios años, habla inglés, desearía empleo en comercio, empresa o compañía de seguros, como tenedor 2o. de Libros, cajero o jefe de oficina. Escriba A. M. Fernández, Perseverancia 34 B, azotea.

131 OFERTAS VARIAS

SE DESEA COLOCAR UNA SEÑORA en casa particular, con muchos años de práctica en clínicas, para atender cargos de cuidado. Llame: Telf. U-3731

TRADUCTOR, CORRESPONSAL INglés, alemán y castellano. Experiencia, seriedad y referencias. Se ofrece de 6 p. m., en adelante. Cabrera, Cuba 31, apartamento 12.

Profesionales

2 PROCURADORES

ME HAGO CARGO DEMANDAS, DIvorcios rápidos, matrimonio notarial, cartas ciudadanía, declaratoria herederos, pasaportes, pensiones, etc. Véame, anticipo gastos. Bufete: Alberto Cuervo. Edificio La Metropolitana, 342. M-2808. O-Reilly y Aguacate.

CIUDADANIA CUBANA

Tramitación rápida de ciudadanías. Seriedad y rapidez. Reclamación de devolución de fianzas de inmigrantes. Telf. I-6798.

3 DRES. EN MEDICINA

DR. A. VENERO

Curación rápida de enfermedades venéreas, impotencia, sífilis, electricidad médica, diaterma, ozoterapia, etc. Cuota semanal. Consultas: de 10 a 12 m. y de 4 a 6 p. m., San Miguel 55, esquina a San Nicolás, Telf. A-9380.

Dr. J. R. Alvarez Chacón
ex-Director de «La Benéfica» del Centro Gallego
HERNISTA
Edificio «América». Jovellar esquina a N.
Telf. U.-5400 y FO-1361
Cura radical de la hernia, sin recurrir a operación ni al uso permanente del braguero. Desprovista de peligro, dolor y complicaciones de todo género. El paciente puede continuar sus ocupaciones habituales durante el tratamiento.
CONSULTAS TURNO FIJO.

POLICLINICA INTERNACIONAL
Director: Dr. David CABARROCAS
San Miguel 130-B. Consultas: de 9 a 10 a. m. y de 2 a 7 p. m., excepto sábados y domingos. Por turno: 50 cts., $1.00, $2.00, $3.00, $4.00 y $5.00 consultándose primero los de más precios. Tuberculosis, Asma, Bronquitis, Reumatismo, Diabetis, Sífilis, Blenorragia, Pielitis, Nefritis, Ictericia, Dispepsia, Vómitos incoertibles del embarazo, con raspado o cura; Neurastenia, Ulcera del estómago, Anemia, Dientería, Paludismo, Apendicitis. «Pobres, consúltense gratis, presentando este anuncio».

DR. ROSAL

Sistema nervioso. Corazón. Medicina interna. Consulta diaria, de 4 a 6, San Miguel 117, bajos, entre Gervasio y Escobar. Telf. U-2342.

DR. J LYON
(De la Universidad de París)
Especialista en la curación radical de las hemorroides, sin dolor ni operación. Consultas diarias de 1 a 3. Consulado 27, altos, esquina a Genios.

DR. MESA RAMOS
PIEL, SIFILIS, VENEREO
Impotencia, Esterilidad, etc. Consultas y tratamientos, 8 a 9 a.m., 5 a 7 p.m. Perseverancia 32, entre Animas y Virtudes.

DRA. AMADOR
Vías digestivas. Niños. Nutrición.
Consultas en Escobar 164: lunes, miércoles y viernes de 1 a 3. Pobres: $1.00. Horas especiales: Telf. I-6686.

DR. ALFREDO COMAS
Especialista del Instituto del Cáncer. Enfermedades venéreas, sífilis, impotencia afecciones de señoras, tumores del útero y pechos. Aplicaciones del Radium. Horas: de 2 a 5. Telf. M-7728. San Nicolás 70, Habana.

GABINETE UROLOGICO ALEMAN VIAS URINARIAS
Consultas gratis de 7 a.m. a 8 p..m. Tratamientos modernos con Vacunas Alemanas para curar la Gonorrea en pocos días sin dolor. No importa que sean crónicas o mal curadas. Garantizamos por medios científicos la curación radical. Para consultas y curas reservadas llame al teléfono M-3606. Facilidades de pago. Impotencia, debilidad sexual, piel y sífilis. Jesús del Monte 135, bajos, frente a la Quinta de Dependientes. Habana.

DR. FRANCISCO J. DE VELASCO
Corazón, Pulmones, Estómago e Intestinos

DR. RUBEN DE VELASCO
Corazón, pulmones, enfermedades de los niños. Consultas de 1 a 3, días laborables. Horas especiales, previo aviso. Salud 34. Telf. M-6068.

DR. A. VENERO
Curación rápida de enfermedades venéreas, impotencia, sífilis, electricidad médica, diatermia, ozoterapia, etc. Cuota semanal. Consultas: de 10 a 12 m. y de 4 a 6 p. m., San Miguel 55, esquina a San Nicolás. Telf. A-9380.

DR. J. B. RUIZ
Ex-especialista del Centro Gallego de los hospitales de Filadelfia y New York. Especialista vías urinarias venéreo sífilis y trastornos sexuales. Uretroscopía y Cistoscopía. Consultas de 1 a 3 Trocadero 35.

DR. A. LABRADOR
Especialidad enfermedades estómago e Intestinos, Flujos crónicos, Venéreos y Sífiles, Corazón, Riñones y Pulmones, inyecciones intravenosas. Se hacen toda clases de análisis. Consultas gratis de 8 a 11. Pagas de 1 a 3. Angeles 3, entre Reina y Estrella. A-0801.

DR. JOSE ALFONSO
Ex especialista del Centro Asturiano: ojos, garganta, nariz y oídos. Consultas mutualizables, de 10 a 12 y de 4 a 5: $1.00; de 2 a 4: $3.00. Turno fijo: $5.00. Operaciones módicas. Monte 386. Telf. M-2330.

INSTITUTO HIGIA
ENFERMEDADES VENEREAS (EXCLUSIVAMENTE)
Curación rápida y garantizada de gonorrea reciente o antigua, prostatitis, orquitis, artritismo blenorrágico, sífilis, úlceras chancrosas, impotencia. Ultimos medicamentos. Método indoloro. Diatermia, fulguraciones. CONSULTAS Y RECONOCIMIENTOS GRATIS, de 7 a.m. a 9 p.m. Turnos especiales. Zanja 2, altos, entre Galiano y Rayo. Telf. M-6605

DR. ALEJANDRO MUXO
VIAS URINARIAS
Especialista de la clínica-hospital «Cuatro de Septiembre» y de la quinta «Covadonga», del Centro Asturiano. Cirugía génito urinaria. Enfermedades venéreas y trastornos sexuales. Consultas diarias, de 4 a 7 p. m. Perseverancia 49, entre Animas y Virtudes. Telf. A-7001.

DR. CARLOS LAMAR
Asma. Tuberculosis. Bronquitis.
Especializado en la curación del Asma por un procedimiento especial. Tratamiento de todas las enfermedades del pulmón y de los bronquios y la Colitis. Consultas de 1 a 4, martes, jueves y sábados. Virtudes 130, altos. Teléfono U-1809.

DR. OCTAVIO RIVERO
Asma, tuberculosis, enfermedades pulmonares y alérgicas.
(Coriza, urticaria)
Ex asistente Servicio del profesor Say, (Barcelona; ex jefe clínico Dispensario Antituberculoso Municipal. Consultas: lunes, miércoles y viernes, 12 a 2 p.m. Hora fija, previo aviso. Campanario 43. M-6258

INSTITUTO DEL VIEJO
NEPTUNO 120
Especializado en el tratamiento de enfermos de más de 40 años. Servicio permanente. Laboratorio. Visitas domiciliarias. Curaciones. Consultas. Electricidad médica. Farmacia. Especialistas. Clínica. CUOTA MENSUAL $1.50 Obsequiamos el primer recibo.

Profesionales

5 DENTISTAS

DR. J. M. GATELL
CIRUJANO DENTISTA
Calle Habana Núm. 98, entre Obispo y Obrapía
Especialista en extracciones, puentes, coronas de oro y platino y dentaduras portizas. Arreglo de puentes y planchas en el día. A los clientes que lo deseen los termino en 24 horas. Facilidades de pago. Consultas de 8 a 8. Telf. A-8335.

DR. ARMANDO CRUCET
Cirujano dental y oral, de la facultal de Pennsylvania y del Garestson Hospital of Oral Sugery. Ex profesor de la Moffit Porcelain Dental School de Filadelfia.
Tratamiento médico quirúrgico de la piorrea alveolar, dentadura de porcelana, cordales impactados. Rayos X, diaterma, electro coagulación. Infrarrojo. Alta frecuencia. Rayos Violeta.
Consultas por hora fija.
Paseo núm. 17, entre Línea y Calzada, Vedado.
Telf. F-5153.

6 COMADRONAS

CONSUELO RUDA
Comadrona ex interna de la casa de Salud La Balear». Muchos años de práctica. Consultas gratis Belascoaín 74, altos, esquina a Jesús Peregrino. Telf. U-5824

COMPRAS

9 CASAS

COMPRO CASA DE 2,100 PESOS, EN radio Concha, Fábrica, Luyanó, de Fábrica a Concha. Que no tenga menos de 3 cuartos, techos monolíticos o viga y loza, en buenas condiciones: A-9401.

DESEO COMPRAR UNA CASA QUE no pase de $3.000 sin intervención de corredor. Teléfono F-3704 de 8 a. m. a 2 p.m.

COMPRO UN CHALET EN EL VEdado, que su precio sea de 15 a $20.000. Manuel Piñol. Obrapía No. 17.

COMPRO CASA, VALOR DE MIL quinientos a tres mil pesos, Habana o reparto próximo. Informes: San Lázaro 195, altos. Telf. A-9173.

SE COMPRA UNA NAVE DE HIErro, de uso, de 70x75 pies aproximadamente. Informan Agramonte 2 Regla. M-1493 y XO-1310

CASAS, COMPRO: HABANA, VEDAdo, Jesús del Monte, Víbora y Arroyo Apolo, Estrada Mora, San Ignacio 50. Telf. M-7432. Oficina de compra y venta de casas y solares, de 9 a 12 y de 2 a 5.

10 SOLARES

COMPRO UNA FINQUITA QUE ESté cerca de la Habana, que su precio sea aproximadamente de 2 a 9 mil pesos; que la tierra sea buena para cultivos menores y que tenga agua abundante. Manuel Piñol. Obrapía 17.

TENGO MIL PESOS PARA COMprar finca de media a tres cuartos caballería con frente a carretera y no más lejos de 25 kilómetros de la Habana. Buena tierra y agua. Llame al FO-2489 de 2 a 8 p.m.

14 AUTOMOVILES-ACCESORIOS

SE COMPRAN AUTOS AMERICANOS y europeos, todas clases de metales. Se preparan motores para lanchas y yates. Se construyen piezas de todas clases, 29 y Paseo, Vedado: F1-6172.

17 MUEBLES Y PRENDAS

M-6720: COMPRO MUEBLES, MAquinas de coser, escribir, neveras, burós, cajas-archivos, contadoras, lámparas, piezas sueltas, casas completas y objetos de arte modernos: M-6720. Salud 29.

U-1488: COMPRO MAQUINAS
De coser y escribir, pianos, radios, lámparas, vajillas, objetos de arte, adornos, figuras de bronce, mármol, estatuas, neveras, relojes, muebles. Todo lo que venda. Negocio rápido: U-1488.

U-1800: COMPRA MUEBLES
Pianos, máquinas de coser y escribir, objetos de arte, plata, porcelana, bronce, libros, antigüedades, neveras, oficinas completas, archivos y lámparas. Todo cuanto represente valor, «El Ras»: U-1800.

A-8277. COMPRO MUEBLES, MAquinas de coser, máquinas de escribir, burós, archivos metálicos, prendas, objetos de arte, baúles, maletas, pianos, pianolas, ropa de hombre. Llame A-8277.

COMPRO ROPA USADA DE CABALLERO
Si usted tiene ropa, zapatos, maletas, en buen estado, Martínez le paga bien. Llame M-2687 Villegas 70, esquina Lamparilla.

A-9003: COMPRO ROPA DE CAballero, máquinas de coser «Singer». Pago muy bien y en el acto. Telf. A-9003.

U-5154: COMPRO MUEBLES
Modernos, todas clases y máquinas coser Pagamos más que nadie. Vendemos, cambiamos y aceptamos muebles en fondo. No venda sin antes llamar a Díaz y Chao. Neptuno número 197 y 200: U-5154.

M-2655
COMPRO MUEBLES
A-6628: COMPRO
Muebles modernos, objetos de arte, lámparas finas, máquinas de escribir y coser Singer». Pago bien. Atención y seriedad. «La Regencia», Suárez 8 y 10.

A-7795: COMPRA MUEBLES
De todas clases. Pagamos más que nadie. También vendemos, cambiamos y alquilamos. No venda sin antes hacer una llamada: A-7795. Vamos en el acto. «La Honradez», Máximo Gómez núm. 85.

COMPRO LAMPARAS FINAS DE uso y objetos de arte. Teléfs. M-8040 y A5-0082

U-6970: COMPRO MUEBLES OBJEtos de arte, vajillas de porcelana y plata, máquina de coser, escribir, pianos, pianolas. Todo lo que tenga por vender. Operación rápida. Dinero en mano. U-6970

M-7084. COMPRO MUEBLES MAquinas coser, escribir, objetos arte, lámparas, pianos, porcelanas, libros, cuadros, alfombras, vajillas, diccionarios baúles, maletas, antigüedades, neveras, ropa. Acudo en seguida. Telf. M-7084

Compro M-9136

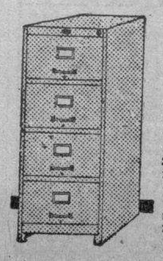

Muebles, máquinas de coser y escribir, contadoras, equipajes, lámparas, radios, neveras y objetos de arte. Muebles de oficinas, archivos metálicos, cajas de hierro, divisiones, mamparas, cafés, fondas, barbería, molinos de café. Compro todo. Avise a esta casa. Tenemos gran surtido. Háganos una visita.

COMPRAS

17 MUEBLES Y PRENDAS

COMPRAMOS JOYAS
Antiguas y modernas, con brillantes, zafiros, rubíes y esmeraldas finas, oro, platino, plata y enchapes hasta en pedazos. Objetos de plata, bandejas, juegos de café, cubiertería y otros artículos. Rosarios de oro y plata, con cuentas de perlas, coral, amatistas, etc. Pagamos bien. Vamos a domicilio.

CARBALLAL Y HERMANOS
San Rafael 138, entre Gervasio y Belascoaín. Telf. U-5744.

COMPRAMOS
Máquinas de coser, escribir, archivos, pianos, tapices, alfombras, objetos de arte, baúles, maletas, porcelanas, antigüedades, plata, adornos finos y bronces. Teléfono: A-9640. La Segunda Imperial. Corrales 187, esquina a Figuras. Atención rápida, tasación alta.

U-2530: COMPRO MUEBLES, LIQUIda casas completas, pianos, objetos arte, antigüedades, máquinas coser, escribir, burós, archivos, vajillas, objetos porcelana, plata, bronce. Compramos todo. Negocio rápido. U-2530.

18 UTILES DE OFICINA

COMPRO MUEBLES DE OFICINA: máquinas escribir, sumar y calcular, cajas caudales, archivos, sillas giratorias, baúles y maletas, oro, plata y brillantes. Pagamos más que nadie. «La Nacional», Villegas 93: A-9915.

19 LIBROS E IMPRESOS

LIBRERIA MONSERRAT. COMpramos bibliotecas, resto de ediciones y libros en todas cantidades; pagamos como nadie. Llame al Tlef. M.1502 y pasamoc a domicilio. Monserrate 137

COMPRO LIBROS DE TODAS CLAses y en todas cantidades. Pago bien. Voy a domicilio. Dirigirse a José Marí, librería La Escuela en Monte y Egido.

NO REGALE SUS LIBROS ANTIguos, a librerías de viejo. La librería ALBELA, se los compra, pagándole más que nadie. Belascoaín casi esquina a San Rafael. Telf U-5783

23 OBJETOS VARIOS

COMPRO LOTES: TABLA, TAblones, tejas, zinc y fibro-cemento de debarates. También nave grande de hierro. Telf. M-3006. Por Correo: R. Casado, La Metropolitana 440, Habana.

Arrendamientos

A-1 FINCAS RUSTICAS-URBANAS

ARRIENDO FINQUITA CON BUNgalow y agua en la carretera Central, a 20 kilómetros de la Habana. Informes: San Miguel 130, altos Unimente de 7 a 9 p.m.

Reparaciones

42 MUEBLES Y PRENDAS

¡Repare a tiempo su nevera!
Rionda, Esmaltados por calefacción eléctrica. Infanta 52 y medio. Telf. U-3968.

EXPERTOS TAPICEROS
U-6211 BARNIZADORES: U-6211
Unicos en su clase capaz de satisfacer el más refinado gusto. ¿Necesita barnizar sus muebles? ¿Necesita tapizarlos? Pues cualquier arreglo que necesite, yo me comprometo a muy bajo costo dejárselo a su entera satisfacción Todos sus trabajos son garantizados. Uso pintura «Duco». Especialidad en mimbres. Su casa: Gervasio 97-A. bajos, entre Zanja y San José, o llame hoy: U-2611 y pasaré por su casa sin costo alguno. Porto y Rodríguez. Nuestros trabajos son exclusivamente a familias particulares.

REPARACIONES DE MUEBLES
CASA «CORO»
Barnizamos toda clase de muebles y tapicería. Especialidad en colores, combinaciones de maderas y chapas. Limpieza de muebles a domicilio. Estrella 27, entre Aguila y Angeles.
Teléfono: M-2127.

REPARACIONES DE MUEBLES
DE DIONISIO FERNANDEZ
Especialidad en barnices, colores y esmaltes. Combinaciones de maderas y chapas. Limpieza de muebles y envases. Especialidad: pianos y mueble de oficina. Pase por nuestro taller, en San José número 87, entre Gervasio y Escobar: U-5334.

REPARAMOS SUS MUEBLES, POR poco dinero, dejándolos nu

VENTAS

CASAS

Precio de ganga
VENDO
JESUS DEL MONTE 417
Manposteria, azotea y techos planos de superficie. metros de sala, saleta, un salón de 4.20 por 17 metros, dos cocina de gas, dos baños con completos y un hermoso sólo Única oportunidad. Escríbanos inmediatamente lo atenderemos. Informan: Calle F número 34, Vedado, Oficina de Inversiones.

REPARTO MIRAMAR
Mansión de gran lujo de 2 plantas, 4 cuartos, 2 baños colores, gacuartos y servicios criado y demás comodidades todas de grandes dimensiones, estilo Colonial, precio muy atractivo, trato directo comprador; pueden verse desde 8 a.m. hasta las 7 p.m. Calle 3a esquina a 3a Avenida, Reparto Miramar. Encargado: Sr.

P. QUINTANA E HIJO
INVERSIONES
CASAS, SOLARES, FINCAS RUSTICA E HIPOTECAS
OFICINA:
CHACON NUM. 23
M-8182
HABANA

Vendemos casa, 3 plantas, Galiano entre bajos comercio: $17,000; Neptuno, 2 plantas, con comercio: $20,000; Galiano, 2 y media plantas, con comercio: $26,000. Telf. M-8182.

Vedado, 4 plantas, moderna: $75,000; Vedado, 2 plantas, próximo a Palatino: Chacón, 1 planta, antigua: $11,000; Animas, 1 planta, moderna: $11,000; Animas, 2 plantas, moderna: $12,000. Telf. M-8182.

Vendemos San Miguel, 1 planta, mide 7.10 por 50 de fondo, antigua: $12,000; Consulado, 1 planta, antigua, 8 por 33: $12,000; Consulado, 1 planta, antigua, 12 por 50: $20,000. Telf. M-8182.

Vendemos Santa Clara, 2 plantas, 6 por 25, en Jesús María, 2 y media plantas, 8 por 24, en $8,000; Monte, 2 plantas, con comercio, próximo a Aguila: $9,000; Mazón y Neptuno, 2 plantas, moderna: $12,000. Telf. M8182.

VIBORA
Vendemos Estévez, próximo a Juan Del Rosario, 1 planta, moderna, con 4 cuartos, comedor, mucho traspatio, metros de superficie, en $4,500, facilidades; otra, Santa Catalina entre Bruno Zayas, sala, comedor, cocina y demás comodidades. Precio: $8,000. Telf. M-8182.

VEDADO
Vendemos Paseo, residencia de 1 planta, moderna, 5 cuartos, dos baños, garage, demás comodidades: $13,500, con rejas; calle 19, 1 planta, 4 cuartos, comedor, cocina, baño completo, garage. Precio: $8,500. Telf.

Vedado, 23, una planta, 4 cuartos, saleta, comedor, baño, cocina y patio; calle 23, residencia de una planta moderna, 6 cuartos, 3 baños de habitación, comedor, garage 2 autos, cuartos criados y mucho traspatio: Telf. M-8182.

Vedado, B, próximo a 23, casa esquina, 2 plantas independientes, 4 cuartos, planta, sala, comedor, baño y garage 2 autos: $24,500; Vedado, edificio moderno, 2 plantas, 4 cuartos, cada casa sala, comedor, 4 baños, baño completo y servicio de criados: $150.00, $27,000. Telf. M-8182.

ALTURAS DE ALMENDARES
Vendemos moderno, dos plantas, 5 cuartos, 3 baños, garage y demás comodidades: $12,500; otro, 3 cuartos y demás comodidades, en $9,500; otro, en esquina de 4 cuartos, garage, en $8,000. Telf. M-8182.

MIRAMAR
Vendemos calle 22, gran residencia de una planta, solar completo, 1,252 varas, 5 cuartos, recibidor, comedor de 5 por 7, baños de gran lujo, garage y demás comodidades. Precio: $15,000, con muebles. Telf. M-8182.

MAS INFORMES:
J. P. QUINTANA E HIJO
INVERSIONES
CHACON NUM. 23
M-8182

UN PRECIOSO CHALET TIPO monolítico, portal, sala, comedor, 3 habitaciones, Baño intercalado, cocina, jardín, garage, $2,000 o se prefiere trato directo dueño. I-5430

VIBORA, MAXIMO GOMEZ 64 Barrio céntrico, calle adoquinada, sala, comedor, tres cuartos, servicios, $1,100 pesos. Informes Línea 123 Vedado.

PRECIO VENDO GRAN RESIDENCIA Estilo Arte Moderno. Lugar inmejorable, curva Montalvo, cuatro cuartos, closets, biblioteca y demás comodidades. Informes: FO-1426.

GANGA
VENDE HERMOSA CASA QUINTA en el Reparto Los Pinos, en 17 compuesta de sala, comedor, 3 cuartos, baño, garage y cocina, cantidad de terreno cuatro mil varas. Magnífica arboleda frutos producción. Tren eléctrico puerta, guaguas por la escuela 25 minutos de la Habana. Ganga noche. Facilidades de pago acentan dos mil pesos de $4,000 y el resto a pagar en cinco años. Informes en la misma «Villa Amparo», Avenida del Oeste y teléfono I-5221 Extensión Pablo Donato.

$9.000-00
Casa nueva de cuatro habitaciones, garage etc., sin estrenar. Esquina a 26, Vedado. Informa la misma de 2 a 6.

ESQUINA FRAILE EN LA Habana, se encuentran instalados dos para establecimientos con vitrinas. Renta $60.00 mensuales con $6,500. Informan Edificio departamento 310. No corredores.

APROVECHE GANGA
Necesitar dinero, malvendo preciosa Ampliación de Almendares comedor, tres amplias habitaciones, precioso baño, sin estrenar Cuarta y Diez. Telf. FO-2212 Rodríguez.

CASA, POR EMBARCARME VENDO chalet dos plantas, playa Santa Fe, frente mar y calle principal, ganga oferta razonable. Trámites. Informes teléf. A-9693.

VENDE MAGNIFICA PROPIEDAD acabada de construir, fabricación primera y hecha por administrador, compuesta de ocho espléndidos departamentos muy cómodas y amplios situado muy cerca de la Ciudad de los suntuosos edificios públicos construidos por el «Consejo Corporativo de Educación, Sanidad y Beneficencia», «Tribunal Militar Superior» dando una renta anual de mil ochocientos pesos. Informa directamente dueño al teléfono FO-7827.

CALLE DE OBRAPIA 3 bajos establecimiento 20.000 pies, Cerrillo 2 plantas $7.000 hermosa moderna. Alberto de Ayala, de 7 y media a 1 y media. Varios precios.

VENTAS

48 CASAS

EN 7,500 PESOS, SE VENDE CHAlet de dos plantas independientes. Renta 12 por ciento, 400 metros. Informa su dueño en los altos, San Mariano 106, entre Felipe Poey y Heredia, Víbora.

¡OPORTUNIDAD! SE VENDEN DOS casas bajas y una alta, independientes, con 398 metros de fabricación y entrada para máquina. Precio baratísimo. No se trata con corredores. Vea directamente al dueño los días hábiles de 3 a 4 de la tarde. Paz 56 y 58 entre Enamorados y Línea, Santos Suárez.

VENTA-GANGA
A precio de terreno Jovellar dos cuadras de la Universidad: sala, saleta, tres cuartos, baño intercalado, comedor, garage, cuarto chofer y criado, rón y monolítico. Hermoso patio. Incuarto alto con servicio. Toda citaformes: Telf. U-5872.

¡POR $950, CASITA! ¡JUANELO, LUYANO!
A una cuadra de la Calzada. Omnibus por la esquina, casita de mampostería y cielo raso, techos monolíticos paredes de cantería con cimientos hechos para el resto de la casa: jardín, sala, habitación, baño y cocina. Solar mide 9 por 30 varas: X-1781 y A-8590. Sr. Prado.

VENDO CASA TECHOS MONOLITIcos, cuatro habitaciones, dos baños completos sala garage, comedor, cocina 24x25 metros frutales. Ocho entre Avenidas 9 y 10 Buenavista, todo $5,000

49 SOLARES

SE VENDE SOLAR CERCADO, 10 varas, frente 47 fondo, 470 varas a $4.00 vara. Calle C entre 16 y 18, Reparto Almendares frente al Parque Japonés. Telf. FO-2528

MIRAMAR: CALLE 10, CASI ESquina a Tercera. Unico solar a la sombra en esta calle a la venta. Precio: $4.00 vara.

CALZADA COLUMBIA. ESQUINA de fraile frente chalets Banco Canadá. Medida conforme a lo que necesite. Precio: $5.00 vara. Informes: Notaría Dr. Grau. Obispo No. 75 Telf. M-8167

SANTOS SUAREZ: MAYIA RODRIguez y Carmen. La medida que quiera, a $8.25 vara: I-3055. Eloy.

MIRAMAR
973 varas en La Loma, calle 21, a $5.50 vara, preciosa vista; calle 12, entre 13 y 15, 834 varas, a $4.50; Séptima Avenida, solar de sombra, a $4.50 vara, muy alto. Alberto Mendoza, Amargura 23: M-9494.

ESQUINA, CALZADA COLUMBIA Y AVENIDA TRUFFIN
Vendo la mejor esquina. Mide 34.23 por 47,85. El punto más alto de la Calzada Columbia. A su alrededor las mejores residencias. Marrero, Aguiar 27: M-7774 y M-2602.

ESQUINA SANTA CATALINA
Reparto Mendoza. Mide 20 varas por Santa Catalina y 29 varas por D-Strampes. Total 580 varas. La mejor esquina que hay disponible en Santa Catalina. Dueño: Félix Capestany, D-Strampes 258, o Villegas 78, ferretería.

ALTURAS DEL RIO ALMENDARES
Avenida de Los Aliados, a 20 metros de la Calzada de Columbia, 594 varas: $3,000. Alberto Mendoza, Amargura 23: M-9494.

EN ALTURAS DE ALMENDARES, próximo a la Calzada, vendemos solar de 17 por 47 varas, a 3.80 vara. Informes: J. P. Quintana e Hijo, Chacón 23: M-8182.

SE VENDE LA MEJOR ESQUINA de Fraile del Vedado, para fabricar 4 pisos, calle 23 esquina a Baños con 33.66 metros por la calle 23, y 36 metros por la calle de Baños, a 35 pesos el metro. Tiene la cloaca a dos metros y 50 centímetros de profundidad, circunstancia que permite sótanos para garage, cuarto de criados y demás servicios. El Municipio ha aprobado ya que en el Vedado se puedan construir 4 pisos. Esta esquina con el sótano, que se puede hacer por la profundidad de la cloaca, equivale a cinco pisos sin elevador. Pídale a su arquitecto que le redacte un proyecto de Casa de Apartamentos y verá que es magnífica inversión y producirá inmejorable renta. También se presta para residencia de lujo. Informa su propietario: Francisco Torres. Aguiar número 65. Teléfono A-7830.

GANGA: EN 650 PESOS, VENDO TErreno 10x20 metros, Vedado, calle Dos cerca Zapata. Otra en 500 pesos terreno 786 varas, reparto Rubio, calle Avellaneda, Víbora. Informan: Muralla 7, altos. Apartamento No. 1.

MIRAMAR SOMBRA $3.00 VARA
solar completo rodeada residencias facilidades pago. También esquina fraile con $3.000 resto facilidades. Olózaga 8a y 3a Ave. Reparto Miramar. FO-3306

SAN FRANCISCO DE PAULA HAbana. Se venden terrenos muy baratos. Informan Carretera Central No. 2, Francisco Glynn.

PARCELITAS EN LA HABANA, donde no hay que dejar pasillos laterales ni 15 por ciento patio. Clavel entre Infanta y Pajarito, desde 500 pesos. Velázquez, a 90 metros de Concha, desde 250 pesos. F-4232 y M-2567.

VEDADO: CALLE 23 SOLAR: $2,850
Vendo completamente libre de toda carga, solar que mide 9 por 34.19 Unico por fabricar en la cuadra. Dueño: González. Telf. M-2602, O-Reilly 26.

VENDO LA UNICA ESQUINA DE fraile del Vedado: Paseo y Zapata, 387 varas, con 26 varas por Paseo: $3,500, libre gravamen. Véala. Dueña informa directamente: Telf. FO-2189

GANGA: POR HACERME FALTA dinero para un negocio, vendo lo mejor del Ensanche de La Habana, junto al paradero del Príncipe, un terreno de 1036.87 varas, 24.87 de frente, por 41.86 de fondo, a menos de $9.00. Informes: U-2470, Daniel.

GANGA: EN 650 PESOS VENDO TErreno 10x20 metros, Vedado; calle Dos cerca Zapata. Otra, en 500 pesos, terreno 786 varas, Reparot; Calle Avellaneda, Víbora. Informan Muralla 7, altos. Apartamento núm. 1.

GANGA: SE VENDE FRENTE EN la Calzada de Columbia un solar al lado del Edificio Corporativo de Educación y Beneficencia; su superficie 2.911 varas, a $2.75 la vara. Manuel Piñol. Obrapía No. 17.

SANTOS SUAREZ. SE VENDE UN solar 10x20 en la mitad de su valor, no haga negocio sin verlo; también se vende una panadería con poco dinero se hace el negocio. Informan Vives 122, altos de la bodega, Alvarez.

OPORTUNIDAD: VENDO SOLAR, Alturas de Almendares, 902 varas, una cuadra del paradero Conde del Rivero: $5,000. Libre de todo gravamen. Telf. A-0571.

REALIZO 5,016 VARAS TERRENO, Los Piños, Calzada Aldabó, agua, teléfono, correo ómnibus, tranvías, a 29 centavos. Pagos cómodos. Llanes Sitios 42, M-2632

VENTAS

49 SOLARES

SANTOS SUAREZ: SOLAR, 13 POR 59, Mayía Rodríguez, a la brisa, con arboleda de frutas. Parte contado: I-3055. Eloy.

MIRAMAR
AVENIDA RAMON MENDOZA
Solar de esquina, punto alto, fresco. Medida ideal: 32 varas frente, por 32 varas fondo. Total: 1.032 varas. Muy barato. Olózaga, 8 y Tercera, Miramar: FO-3306.

SE VENDE TERRENO CALLE 25 entre 24 y 26 de 16.52 por 31.24 varas con una nave construida a $6.00 vara, contando nave. Manzana de Gómez Nro. 264.

MIRAMAR, SE VENDE UNA PARcela de 12 x 29.50 varas en el Reparto Miramar, calle 26 casi esquina a Séptima Avenida. Precio: $1,600. Llame a su dueño al Telf. F-4083.

16 ENTRE 5a. Y 7a: MIRAMAR
Sombra, completo, a un solar de distancia de la esquina de Quinta Avenida: $5.00 vara. Ultimo precio. Miguel F. Márquez. Empedrado 16, altos: A-8450.

VENDO LUJOSA RESIDENCIA CON dos mil varas de terreno. Precio: treinta mil pesos. Informes solamente al interesado directamente. Para tratar: San Lázaro 195, altos. Telf. A-9173.

SE VENDE SOLAR: 14 ENTRE E. y F., 10 por 45 varas, Ampliación de Almendares, magníficas comunicaciones. J. F. Navarrete: A-6146.

VENDO SOLA 21 Y 23, ENTRE GEneral Lee y General Lacret, $12.250 Las dos $4.500. Portal, sala, 2 habitaciones, comedor, baño, cocina, patio. Leyte-Vidal. M-2222.

50 FINCAS RUSTICAS

FINCA RECREO $5.500-00
Carretera Managua con 135 metros de frente a la misma caretera y antes del kilómetro 15 con chalet, 5 habitaciones y todas las comodidades muchos frutales. José B. Fernández, Obrapía 36, M-7430 y M-1506

SE VENDE UNA FINCA, DE UNA caballería y cordeles, a 2 kilómetros del Instituto Cívico Militar, frente a carretera, cercada toda de piedra y pozo con su molino. Tierra de primera, muchos frutales. Su dueño: J. Domínguez, Bernaza 37-B., altos.

51 ESTABLECIMIENTOS

REGALO ESTABLECIMIENTO, CON vidriera surtida: tabacos, cigarros y atracciones turistas, local contrato: $120.00. San Miguel 9, esquina a Consulado.

BODEGA DE OCASION, SOLA EN esquina, buen barrio, poco alquiler y buen contrato. Es una ganga, en 500 pesos. Tengo muchas de todos precios. Más informes y verlas: Sr. Villazón, Juan Alonso y Pedro Pernas bodega, Luyanó.

CAMBIO BODEGA ,SOLA EN ESQUIna, buen barrio, por una casita que valga $1,000. Es una buena oportunidad. Más informes y verla: Sr. Villazón, Juan Alonso y Pedro Pernas, bodega, Luyanó.

VENDO CASA DE INQUILINATO, 80 habitaciones, en $1,600. Deja $200.00 libres al mes. Informes: Galiano 125. García.

VENDO UNA CARNICERIA CON mucho barrio, con refrigeración y demás equipo para su trabajo. Muy poco alquiler y buen contrato. Informes: Indio y Monte, Benito, café.

VENDO UN GRAN CAFE, SIN CANtina, punto puramente comercial y Calzada de más tránsito. Lo mejor mejor montado en su giro, buena venta. Informes: Indio y Monte, Benito, café.

CEDO CASA INQUILINATO QUE deja $30.00 mensuales, precio convencional, devolviendo fondo inquilinos. Cedo otra del mismo dueño sin regalía. Informa Fernández, Café Independencia Belascoaín y Reina.

DESEA COLOCARSE ESPAÑOLA DE mediana edad para cocinar, y limpiar, a matrimonio solo o corta familia, cocina de todo, entiende de repostería, tiene referencias. Telf. U-3651

VENDO HOTEL 58 HABITACIONES con baños, 4,500; otro 3,000; otro, 160 habitaciones: $18,000; casas de huéspedes, bodegas, cafés, cantinas, barras, cafés, lecherías, casas de empeño y mueblerías, tiendas de ropa, boticas, panaderías, vidrieras tabacos, arriendo gran fábrica de embutidos, arriendo cafés y barras. Solicito socios para establecimientos. Recibo casas o créditos en pagos. Doy vuelto. Prado y Dragones, Café. M-4739. Yáñez.

GRAN NEGOCIO: SE VENDE BOdega cantinera y víveres lo más céntrico Habana, no paga alquiler gran movimiento. Es ganga. Consulado 49. Telf. M-8869

POR NO PODERLO ATENDER VENdo una fábrica de muebles con aparatos y terreno; preparada para toda clase de trabajos. Precio razonable. Para más informes, llame al I-6251.

INVERSION SEGURA, AL QUE DEsee establecerse en casa propia, en giro de hotel y restaurant, vendo propiedad, en importante puerto de mar, provincia Camagüey, 25 años, alquilada en dicho giro. Más informes señora Domínguez 11 Nro. 157 entre K y L. Vedado.

BUSCA NEGOCIO, APROVECHE ESta oportunidad; se vende la parte de una lechería por estar su socio enfermo; vende 20 pesos diarios; punto céntrico y comercial. Véalo y se convencerá. Informan Neptuno y Marqués González; vidriera de Llano.

VENDO FONDA EN CALZADA ESquina, no paga alquiler, vende de contado $15.00, tiene muchos abonados y casas para vivir sin ningún alquiler. Se vende muy barata por tener que embarcarme. Informes: Galiano y San José, café, M. Torres.

52 BOVEDAS Y PANTEONES

GANGA: SE VENDEN 2 BOVEDAS, próximas a la puerta del Cementerio, 1 panteón por la mitad de su precio, forrado, tapas de 10 c. Informes: Teléfono Fi-6842. López.

53 AUTOMOVILES - ACCESORIOS

SE VENDE AUTO FORD V-8 1936, modelo Fordor de lujo, baúl, vestidura cuero, timón especial, pizarra especial, radio y gomas bandas blancas. Finca Rosario, casa Villa Pilar. Lucero, Sr. Vega.

SE VENDE UN TRAILER PARA unirlo a su automóvil, propio para dueños de fincas para transportar frutos o aperos. Puede verse Garage 23 y J.

MANUEL PRUNA 517 MODERNO, esquina a Juan Abreu, hermosa casita, portal, sala, dos espaciosas habitaciones, cocina, servicios sanitarios, patio y traspatio. Alquiler: $17. Informes A-0146

POR URGENTE EMBARQUE VENDO mis automóviles, uso particular: Buick 1936 al 1937 y Dodge 1933. Están nuevos completamente, a primera oferta. Línea 761, esquina a Dos, Vedado.

FAMILIA POR AUSENTARSE, VENde automóvil Buick 1935 al 1936, cerrado, enteramente nuevo. Véalo, en Nueve entre J. e I., garage «El Encanto». Vedado.

NASH SEDAN 1936, SEIS CILINdros, en perfecto estado, muy económico. Verlo, garage de Animas entre Escobar y Gervasio. Informes: M-7785.

VENDO CAMION, CARROCERIA CErrada, propia para venta de leche o pan, barato. Lo cambio por cuña: M-5131.

«DODGE BROTHERS» DEL 27, EN perfectas condiciones, se vende. Aguila y San José.

VENTAS

53 AUTOMOVILES - ACCESORIOS

SE VENDE BARATO BUICK DE SIEte pasajeros, abierto, del 29, muy buenas condiciones de funcionamiento, propio para turismo. Informes: garage «General», Marina número 18. Telf. F-4132.

VENDO EN 250 PESOS, UN CAMION Chevrolet, doble gomas, eje flotante, reforzado, chassis y fause. Puede verse en la calle Santa Isabel núm. 101, Jacomino.

CAMIONES WHITE, MODELO NUro 52-D., recién reconstruídos totalmente y en perfecto estado mecánico de funcionamiento, se venden. Están equipados con dos gomas delanteras y cuatro traseras, todas neumáticas, carrocería de acero con volteo hidráulico, de 6.50 metros de capacidad cúbica y 5 y media toneladas, capacidad de carga. Tienen chapa del ejercicio corriente, gomas de repuesto. Para informes e ir a verlos: Luis López, Aguiar número 65, altos, Habana.

POR EMBARCAR, REGALO BUICK 27, cerrado, 4 puertas, motor chico, bueno de todo, en $80.00; Chevrolet 1937, Sedán, Master Standard, 1,300 kilómetros caminados, gomas blancas. Acepto cambio carro chico; y Baby Dodge 31, 6 ruedas, flamante. Muy económicos y baratos. Calle 17 número 460, entre F. y E., Vedado.

OVERLAND WHIPPET CERRADO, dos puertas pintura y gomas nuevas, chapa de este año, precio de situación. Rastro y Corrales, taller de reparación de radios. Casa Hurtado A-6465

CHRYSLER 35, CUPE, SEIS RUEdas disco, radio, completamente nuevo y a toda prueba. Verlo a todas horas: Oficios 29, garage.

GRAN OPORTUNIDAD. SE VENDE carro abierto, tiene gomas y fuedde nuevo, se da en 70 pesos, tiene chapa. Garage Mariano, Santa Emilia Nro. 63, moderno.

CADILLAC V-8, SE VENDE UNA cuña convertible, como nueva, con 8.000 kilómetros andados. Se da barata por no necesitarla. Informes: teléfono F-5615

DODGE, 38, NUEVO, $1.200. FORD, 35, cuatro puertas, $485. Cuña Ford cerrada, $150. Otra, $95. Radio automóvil, $27. Compro Chevrolet, Ford, 2 puertas, contado; pago cambios. Reina 24. M-4366. Braña.

FAMILIA POR AUSENTARSE VENde automóvil Buick, 1935 al 1936, cerrado, enteramente nuevo. Véalo en Nueve entre J é I. Garage El Encanto. Vedado.

POR URGENTE EMBARQUE, VENdo mis automóviles uso particular, Buick 1936 al 1937 y Dodge 1938; están nuevos completamente; primera oferta. Línea 769, esquina a Dos, Vedado.

U-3003
Si ya buscó y no ha encontrado lo que deseaba, llámenos que tenemos toda clase de automóviles, de todos los precios y condiciones. No lo olvide: U-3003.

U-3003
No pierda su tiempo recorriendo casas en busca del automóvil que usted necesita. Tenemos de todo, a buenos precios y con amplias facilidades. Llámenos: U-3003.

STUDEBAKER 35, SEIS CILINdros con radio, está como nuevo se vende con facilidades de pago, garage El Montañés, Gloria y Economía. Telf. A6601 preguntar por Mariñas.

PYROIL
GENUINO
Indispensable para su motor, sea éste de automóvil, Diessel, industrial o marino. Larga vida y economía inmediata. Unicos distribuidores en Cuba:
«LUBRICANTES AUDEC, S. A.»
Arbol Seco y Desagüe.
Telf. U-1276

SE VENDEN 2 CAMIONES BROCK way, de 1 y media y 3 toneladas y compresor Brunner, de medio HP. Informes: Ayestarán 1, garage.

CUÑA FORD 1930, COMO NUEVA, funcionando admirablemente. Se vende a precio atractivo. Facilidades de pago. Agencia Ford de Marianao.

CARROCERIA PULLMAN, PARA guagua, en buen estado. Sólo necesita ligeras reparaciones. Se vende baratísima por no necesitarse. Agencia Ford de Marianao.

OPORTUNIDAD PARA EL QUE NEcesite un automóvil barato. Tenemos diez automóviles chicos, reparados y funcionando perfectamente. Buenas marcas. Tenemos carros y precios increíbles. Agencia Ford de Marianao.

VENDO FORD OCHO, CUATRO 4 puertas, gomas y acumulador nuevos, dos cornetas, marcado particular. Barato. A comprador solvente, dejo algo aplazado. Fidel, Subirana 50, bajos.

54 MAQUINARIAS

SE VENDE APARATO ELECTRICO, para la limpieza de alfombras, casi nuevo, se da muy barato. «La Casa de los Hules». U-3400

REASERRADORA DE BANDA, CON rolletes y cepillo de 4 caras 24», Se vende muy barata. Cristina 58, esquina Corta.

OPORTUNIDAD: TRACTOR. SE vende un tractor Mccormick-Deerling, modelo TD. 40. Diessel, con alumbrado eléctrico, serie TCC. 5124 motor TDC. 3006, con un arado «Cuban Special» de cinco discos. Solamente tiene un año de uso. Una verdadera ganga. Se puede ver, Concha 11. Para informes: Fernando Barrueco, Oficios número 18, departamento 302. Telf. M-2789.

VENDO PLANTA DE HIELO YORK 1, 2, 3 y 4 toneladas; molinos para cacao, maíz y sal, Nordid, 6 mazas, 24 por 9; bombas Riplex PP., 450 galones por minuto; donkeys Duplex, 1, 2, 3, 4, 5, 6 y 12 pulgadas; cortina salmuera y expansión directa; pailas de cobre; tachos 3 centrífugas, 18 por 30 y bombas de vacío, máquina de vapor, 10 por 100 HP.; cepillo 4 caras, Fay; escoplos de barrena, cadena; turbina, 2, 3, 4, 5 y 6 pulgadas; croches, 20, 60 150 y 200 HP.; compresor de aire 4 por 4 y 6 por 6; motor de petróleo MWM., Diessel, 120 HP.; winches de vapor, eléctricos y de mano; correas y poleas; diferenciales, 3, 4, 6 y 10 toneladas; motor eléctrico, 150 OP., 720 revoluciones; tijera y punzón para herrería; camión volteo; planta de éter. Manila número 12, Cerro, Hilario García: I-5619.

55 CAJAS CONTADORAS

CONTADORAS «NATIONAL», DE TOdos los modelos y formas, garantizadas. Véame, antes de cambiar, comprar, vender o reparar. Cano, Habana 116 y medio, entre Amargura y Teniente Rey. Telf. A-8607.

56 MUEBLES Y PRENDAS

POR EMBARCARME VENDO MOderno juego de comedor, recibidor y cuarto, un radio estupendo. Venga a verlo a Infanta 78, altos esquina a Estrella.

VENDO REGIO JUEGO CUARTO caoba moderno, sin estrenar a mitad de precio, por pelea de novios. Salud 104 entre Belascoaín y Santiago. Abaria Casares.

VENTAS

56 MUEBLES Y PRENDAS

$25,000 UN JUEGUITO DE SALA DE caoba, tapizado, 8 piezas. Una mesa dorada, costó $100.0, se da en $4.00. Teloéfon o F-3630. Se pueden ver de 10 a 12 a.m. en 25 Nro. 617 entre F y G. Vedado.

SE VENDE UN JUEGO DE CUARto tres cuerpos de caoba, compuesto de 7 piezas, se da barato. Aguila Nro. 63 entre Animas y Virtudes.

SE VENDE REFRIGERADOR WEStinghouse de 5.4 pies, porcelana por dentro y por fuera en perfecto estado funcionando, parece nuevo, $150.00 Sr. Falcón Galiano Nro. 88.

VENDO JUEGO CUARTO MODERNO: $35.00; otro: $28.00; el de 3 cuerpos: $40.00; sala: $15.00; radio gabinete, Calzada Jesús del Monte 29, altos, a dos cuadras de Esquina Tejas.

FAMILIA VENDE LUJOSO JUEGO cuarto, caoba, moderno; radio RCA., lámpara antigua, una cama caoba y chifforrobe. Urge venta. San Miguel 97, bajos, entre Lealtad y Campanario.

VENDO LUJOSISIMO JUEGO CUARto con chifforrobe tres cuerpos; y un comedor estilo «Adams», tamaño grande. Virtudes 122, altos, entre Gervasio y Escobar.

SE VENDE LINDA LAMPARA DE cristal, dos Sevres, gran cómoda francesa y vajilla Dresden para 12 personas. Calle 8 número 58, Vedado.

MAQUINA «SINGER», DE OVILLO central, completamente nueva, $25. Otra de lanzadera, $10. Buró chico, con su silla, $10. Prado 31, bajos, entre Refugio y Genios.

FAMILIA EMBARCA PARA EXtranjero, vende juego cuarto y comedor Renacimiento español, todo en ganga; no trato corredores. Reina 26 altos entre Rayo y San Nicolás.

VENDO JUEGO CUARTO MODERNO $35.00, otro: $28.00, el de 3 cuerpos $40.00, sala, $15.00, radio gabinete Calzada Jesús del Monte 29, altos, a dos cuadras Esquina Tejas.

ARREGLE SU RADIO DEFINITIVAmente y no haga experimentos. En el Mercado del Radio le dejamos su radio como nuevo, garantizándolo. Monte 230, a media cuadra del Mercado Unico: A-7435.

FAMILIA PARTICULAR VENDE LUjoso juego cuarto tres cuerpos último modelo tiradores carey $85, regio comedor Renacimiento, $55, juego sala finísimo con espejo, $45. Figuras 22 frente Manrique.

MUEBLES EN GANGA
Juegos cuartos: $25.00; idem. 3 cuerpos: $40.00; sala: $12.00; comedor: $30.00; escaparates: $9.00; con lunas: $15.00; mesas correderas: $5.00; aparadores: $6.00; 6 sillas y 2 sillones: $10.00; neveras: $10.00; máquinas de coser y escribir. Se cambian y compran toda clase de muebles, pagando más que nadie.
«LA PRINCESA»,
San Rafael 107, entre Escobar y Gervasio. Telf. U-5926.

«EL CORAZON DE JESUS»
Liquido: sillones portal, taburetes, mesas, sillas, sillones, aparadores, escaparates, propios casa finca, playa, ciudad. No tiene dinero, venga. Salud 47, entre Manrique y Campanario.

VENDO TODOS MIS MUEBLES URgentemente. Juegos cuarto, $70.00, $135.00, $200.00 con chiforrobe tres cuerpos. Comedor, $35.00. Renacimiento, $75.00. Pianola, $25.00. Sitios 111, Campanario y Lealtad.

SE VENDE MODERNO JUEGO DE cuarto color caoba con muy poco uso en 25 pesos con 5 piezas y un escaparate de caoba para hombre. Malecón 3, primer piso izquierda.

JUEGO CUARTO 3|C., $35.00, OTRO, 3|c., caoba, lunas grandes. Otro, 8 piezas. Otro, imitación chapa, elegantísimo; todos últimos estilos; piezas sueltas. Maloja 81, San Nicolás y Manrique.

JUEGO CUARTO MODERNO, $18.00, lunas y bastidor nuevos; el de 3 cuerpos menos de 32 pesos. Radio mueble, 10 pesos, por pronto embarque. Sitios núm. 40, entre San Nicolás y Rayo.

URGENTEMENTE VENDO REGIO juego cuarto caoba 3 cuerpos chforrobe 3 cuerpos, apliques eléctricos, coqueta maderas enterizas, tiradores modernísimos, verdadera ganga. Gervasio 61 entre Neptuno y San Miguel

FAMILIA VENDE REGIO CUARTO 3 cuerpos butacón tiradores largos, $125 lujoso comedor renacimiento $95, nevera eléctrica $45, recibidor moderno $40. Lámpara madera, $25 Salud 54 Escobar y Lealtad.

FAMILIA PARTICULAR VENDE, lujoso cuarto 3 cuerpos, último estilo, butacón, tiradores finísimos. Regio comedor estilo Bargueño, es oportunidad. Pocito 22, Marqués González y Santiago.

A PLAZOS COMODOS
Juegos para cuarto, comedor ,sala, livingroom, etc., finos y modestos, últimos modelos. No pague lujo.
COMPRAMOS Y ACEPTAMOS
Sus muebles usados en fondo y tenemos gran cantidad en liquidación. Venga hoy mismo. No repare en distancia ni haga trato sin ver esta casa.
«EL FENIX»
Picos, Carballido y Compañía.
Telf. U-1360.
Neptuno y Soledad.

Antigüedades y objetos
De Arte: crucifijos de tallas admirables, cuadros de mérito, bandejas, juegos de café, cubiertería, candelabros, escribanías, jarras, palanganas y otras cosas. Toda plata legítima. Alhajas antiguas y modernas en profusión a precios reducidos.
CARBALLAL Y HERMANOS
San Rafael 138, entre Gervasio y Belascoaín. Telf. U-5744.

SALUD 11

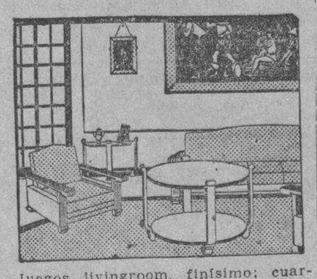

Juegos livingroom, finísimo; cuarto, sala y comedor, Renacimiento, Arte Moderno; lámparas, neveras, refrigeradores, pianos, radios, juegos-mimbre, sillas, sillones, camas, escaparates sillas-café Viene sillones-barberos. Oficina: burós, archivos, máquinas escribir, contadoras, mamparas, caja hierro de 6 puertas, fuente soda y molinos. Visite esta casa. Salud 11. M-9136.

"LA HONRADEZ"
MUEBLES MODERNOS
Nuevos y usados, se venden a plazos y contado, muy baratos. También cambiamos y alquilamos. No compre sin visitar esta casa.
«LA HONRADEZ»
Máximo Gómez 85, entre Aguila y Amistad.
A-7795.

GRAN LIQUIDACION DE CAJAS registradoras «National», de todos tamaños, con garantía mecánica. «La Nacional», Villegas 93, entre Teniente Rey y Amargura. Telf. A-9915.

VENTAS

56 MUEBLES Y PRENDAS

VENDO ELEGANTE JUEGO CUARto 3 cuerpos arte moderno, $35 otro finísimo enchape recibidor $25, comedor sala $45, camita moderna $5, otra camera $10. Monte 384 y San Joaquín.

SE VENDE REFRIGERADOR «FRIgidaire», de 9 pies, porcelana por dentro y por fuera y en perfecto estado de funcionamiento; parece nuevo Sr. Falcón. Galiano No. 88. Teléfono A-9330.

MUEBLES A PLAZOS
Juegos cuarto: $8.00 fondo; sala: $5.00 fondo; comedor, $8.00 fondo. Cambiamos muebles. Tomo en fondo. Precios sin competencia.
«LA VICTORIA»
Monte 193, Telf. M-7458

MUEBLES EN GANGA: CONSTruídos en las mejores maderas, estilos modernos y elegantes. Grandes facilidades de pago. Admitimos muebles en cambio. Visítenos y se convencerá. Díaz y Chao, Neptuno 197 y 200, entre Belascoaín y Lucena: U-5154.

VENDO REGIA SALA DE NIQUELcromo (de bronce inoxidable), mesa radio del mismo, solamente personas que puedan apreciar. Costó $330. Calzada 614, altos, esquina B.

PARTICULARES URGEME VENder lujoso juego cuarto 3 cuerpos nuevecito, tiradores y lunas preciosas $70; otro regio, $90; comedor renacimiento $63. Sala finísimo $48. Escobar 9, San Lázaro y Lagunas.

JOYAS
Compramos cambiamos y pignoramos toda clase de alhajas modernas y antiguas de platino, oro y plata, con y sin brillantes y piedras, relojes de oro, rosarios y artículos de plata. La Segunda Imperial: A-9640. Vamos a domicilio. Necesitamos mercancías. Pagamos bien. Solicitamos lotes

NEVERAS
No lleve su refrigerador a la playa. El bajo voltaje y el salitre lo destruyen. Neveras americanas, reconstruídas y garantizadas, de todos tamaños. Infanta 52 y medio entre Desagüe y Benjumeda.

REFRIGERADORES
Reconstruídos y con garantía, de todas marcas. Rionda, Infanta 52 y medio entre Desagüe y Benjumeda: U-3968.

Liquidamos un variados surtido en lámparas y objetos de arte y plata.
"LOS TRES HERMANOS",
Consulado núms. 94 y 96.
M-3534.

MAQUINAS ARCHIVOS
BUROS
CAJAS
Pupitres

PARA LAS DAMAS

70 INTERES PARA LAS DAMAS

MODISTA ZURCIDORA. ZURCIDOS semi-invisibles. Especialidad telas gruesas, trajes de caballero y señora. Precios económicos. Blanco 1, bajos, entre Malecón y San Lázaro.

MODISTA
Rosalía Hernández
San Rafael 152-B., bajos.
esquina a Oquendo:
U-3127.
Dobladillo de ojo, a:
2 cts. vara
Forramos hebillas a máquina.
Precios muy económicos
Plisados de todos tamaños bordados, festones y ojetes en colores. Forramos botones. Hacemos vestidos de alta costura y económicos.
TENEMOS MENSAJEROS

$1.50 CORTE Y COSTURA
$1.50 MENSUAL
ACADEMIA «SANTA TERESA»
San Rafael 71, entre Campanario y Lealtad. Hágase profesora en tres meses. Desde la primera clase usted podrá cortar sus vestidos por figurín. También clases por correspondencia. Pidan la primer lección, incluyendo 3 centavos para franqueo. Expedimos títulos. Telf. A-9222.

SISTEMA "ALEMANY"
INSTITUTO NACIONAL DE CORTE Y COSTURA
San José número 9. Creadora: señora Matilde Alemany. Método reconocido y autorizado por la Secretaría de Educación y el supremo arte del buen vestir, garantizando la enseñanza por este famoso m_todo. Numerosas profesoras siéntense orgullosas de haber obtenido el título de capacida. Primeras clases confecciona sus vestidos perfectos. Pueblo: no se deien sorprender por cierto sistema que dice ser oficial, siendo incierto, pues todos los sistemas tienen el mismo derecho (declaración de la propia Secretaría de Educación). Clases gratis a los pueblo.
Sucursales: Sra de Orfila, Compostela 114 B; Hortensia, Atocha 6, Cerro; Cerro, 1267 lado La Bondad. Mercaderes 14; Monte número 6, entre Amistad y Aguila; S. Miguel 252; Zoila, Sitios 181; Zanja 36 por Campanario; Sra. de Alfonso, Aguiar 43, 2o. piso, ascensor; Aguila 83 y 500 más. Pida informes y diremos la más cerca a su hogar; vendemos métodos y clases a domicilio.

JOSEFINA
Neptuno 121, altos. Si piensa casarse, Josefina le ofrece su traje de novia a precio de realización, de 10 pesos en adelante. Trajes de noche, desde 3 pesos, gran surtido. Alta costura en sombreros y vestidos. Ropa interior sin competencia. No lo olvide: Neptuno 121, bajos.

ACADEMIA CENTRAL
DE CORTE Y COSTURA.
Sistema MENDEZ. Neptuno 81.
Deseando enseñar mi valioso sistema me es grato ofrecer clases por el más moderno de los sistemas; también a domicilio y correspondencia. Han sido graduadas con nota de Sobresaliente las señoritas Carmen Menéndez y Josefina Requejo. Se dan clases en Maloja 15 y San José 133. Moldes a medida. Moralidad.

¡FUERA CANAS! OBTENGA UN hermoso color: negro, castaño o rubio, usando la tintura La Favorita. Teñido del cabello, 3 pesos. Estuche, 1 peso. De venta en todas las Farmacias. Depósito: Virtudes número 28: «Casa Pilar». M-9392.

VELLOS
Extirpación definitiva de los vellos de la cara, muslos, piernas, etc. Tratamiento garantizado .Sra Alexander, calle Tercera número 405 entre Dos y Cuatro. Vedado

ENSEÑANZAS

75 PROFESORAS - PROFESORES

Aprenda Inglés Rápidamente
Clases particulares o colectivas. Exito garantizado. Profesor Kelso. Informes San José 11, bajos, entre Aguila y aliano.

SE OFRECE SEÑORA JOVEN CON título de Magisterio, para dar clase a domicilio Primera y Segunda Enseñanzas. Especialidad en Aritmética y Gramática. (No se hace perder el tiempo). A5-0071.

PROFESORA DE PIANO POR EL Conservatorio de Madrid y Peyrellade de La Habana. Dos clases por semana: $3.00 al mes, peletería «La India», Monte 147.

ACADEMIA BRAVO
Cursos para ingreso Escuelas Ingenieros, Normales, Comercio e Institutos. Bachillerato nocturno.
PRIMERA ENSEÑANZA
Colegio-Academia para cursas todas asignaturas de Bachillerato (autorizado) para expedir certificados de Octavo Grado para ingresar sin sufrir examen en Institutos. Normales. Hogar. Técnica y Comercio. Teneduría, Inglés. Correspondencia. Cadetes y Aviación Militar y clases especiales a domicilio. Profesorado competente. Cuotas módicas. Pupilos y externos, ambos sexos. Omnibus a domicilio. Neptuno 199, esquina a Lucena. Telf. U-2627.

SEÑORITA JOVEN, BUENA PRE- sencia se ofrece para dar clases de Mecanografía, Taquigrafía, Ortografía,Aritmética ,Teneduría de Libros, en casas particulares y en su domicilio. Precios módicos. Informes Teléfono M-4668, de 9 a 11 y de 1 a 4.

GARANTIZO HABLARA INGLES, gramática, lectura, dictado comercial, especialidad para sostener conversación. Preparo para viajes y exámenes. Competente profesora americana. Campanario 130, altos, antes Galiano 93

75 PROFESORES - PROFESORES

BAILES MODERNOS: «TOMASIN»
Profesor de moda. Enseña a bailar rápido, elegante: son, pasodoble, vals, blues, fox, tango de salón, vals vienés. Seriedad y garantía. Voy a domicilio, San Nicolás 264, dos cuadras Monte.

ESCUELA CUBANA DE RADIO
Hágase técnico en receptores, trasmisores o amplificadores, en un año. Clases diurnas, nocturnas y laboratorio. Próxima apertura del nuevo Curso. Solicite católogo: M-7488, Manrique 82, por San Rafael.

ROBERT SCOTT Y MARY SCOTT, profesores americanos, que enseñan en importantes colegios en la Habana y en el Vedado dan clases de inglés, privadas y colectivas a domicilio o en su casa. Método muy claro y rápido. También clases de Francés por profesora competente. Línea 214 bajos, entre J y K, Teléf. F-3105 Preferible llamar antes de 10 a. m. y después de las 6.30 p.m.

ESCUELA DE BAILES
Exclusivamente bailes de salón. Son Fox, Tango, etc. Se garantiza la enseñanza. Ismael Servelló, Cárdenas No 3, segundo piso.

ESTUDIO «LUCILLE» ENSEÑA TO- da clase de bailes teatrales y de salón, cubanos y americanos. 2 profesoras. Especialidad en rumba, taps, bailes acrobáticos. Malecón 339. Telf. U-2238.

76 COLEGIOS

SAN "ELOY"
Colegio y Academia. Fundado en 1907. Primera y Segunda Enseñanza: Preparatoria, Bachillerato, Comercio, Idiomas, Cultura Física. Cursos preparatorios especiales. Admitimos pupilos, medio pupilos y externos. Quinta Menocal, Samá 31, Marianao. Telf. FO_7642. Pida prospectos.

ESTUDIE POR CORREO
La Academia «Rabiña», en Neptuno 78 y 80, esquina a Manrique: M-7849, tiene organizado clases por correspondencia desde hace años, habiendo prestado gran beneficio a aquéllos que tienen deseo de prosperar. Estudie las asignaturas siguientes: Taquigrafía, Mecanografía, Teneduría, Aritmética, Gramática, Ortografía, Procurador, Química Industrial, Inglés, Francés, Alemán, &. Informes: Academia «Rabiña», Neptuno 78 y 80, esquina a Manrique. Teléfono M-7849.

77 ACADEMIAS

COLEGIO-ACADEMIA
«SANTA TERESA»
Ingreso al Bachillerato. Preparación moral y pedagógica: Taquigrafía, Mecanografía, Ortografía, Teneduría de Libros, Inglés, Francés, Alemán, Correspondencia Comercial, Aritmética, Cálculos Mercantiles. Ingreso Escuelas de Ingeniero, Normal y Kindergarten. Corte y Costura Labores. Dibujo y Piano. San Rafael número 71, entre Campanario y Lealtad. Telf. A-9222. Servicio de ómnibus.

ACADEMIA RABIÑA
NEPTUNO NUMS. 78 y 80, ALTOS, ESQUINA A MANRIQUE.
INGRESO AL BACHILLERATO
Clases individuales: Francés, Alemán, Taquigrafía «Pitman» y «Gregg» Mecanografía, Correspondencia y Aritmética Comercial. TAMBIEN CLASES POR CORRESPONDENCIA. Ingreso en Escuelas de Ingenieros, Arquitectos y Comercio. Servicio de ómnibus y de internos. Pida prospectos: Neptuno 78 y 80, altos, esquina a Manrique. M-7849.

OBSEQUIO DE LA ACADEMIA DE COMERCIO
LUIS B. CORRALES
Los que presenten quince centavos en sellos, recibirán una Aritmética Mercantil práctica. Clases de Teneduría de Libros, Taquigrafía, Ortografía. Inglés Clases de Mecanografía: $1.00 mensual, una hora diaria. Clases individuales. Lealtad 141, entre Salud y Dragones.

ACADEMIA DE IDIOMAS ROBERTS Malecón 31. Teléfono M-2124. ¿Desea usted aprender inglés? Compre el método «Roberts». Se recomienda por sí solo. Distinción. Eficiencia. Garantía. Cuarta Edición: $2.00.

COLEGIO ACADEMIA MERCANTIL. Clases particulares de Teneduría de Libros, Taquigrafía, Cálculos Mercantiles, inglés. Enseñanza práctica y rápida. Precio situación. Internado de niñas. Orfila, Compostela 114.

ACADEMIA "ADAMS"
NEPTUNO 160
Entre Escobar y Gervasio . M_1210 Establecida desde 1921. La única academia que garantiza la enseñanza con la devolución de su dinero: inglés. Taquigrafía inglés-español. Mecanografía, Teneduría, Aritmética Mercantil. Ortografía, Francés Preparatoria de Bachillerato, etc. Clases individuales. Precios módicos. Seriedad y disciplina. Neptuno 160. Telf. M-1210

78 CONSERVATORIOS

CONSERVATORIO
Fidelma G. Torroella
Validez académica oficial.
Manrique 27, altos. Teléfono M-9784

INTERES GENERAL

NECESITAMOS CASA COMERCIAL que desee obtener la distribución exclusiva para todo el país de acreditada crema dental de fabricación nacional. Irreprochable y magnífica presentación. Calidad inmejorable, buen margen de utilidad. Para informes amplios, escriban al Sr. E. B. Pedroso. «Crema Dental». San Rafael número 135, altos, entre Belascoain y Gervasio, Habana.

AVISO. SEÑOR: SUS TRAJES VIE- jos y de sus hijos los reduzco; arreglo por difícil que sea, muy barato. Sastre con garantía. Voy a domicilio. San Nicolás 23, A-7095 González

VINO OROTAVI FABRICADO DE fruta bomba madurada en la mata. Sabroso y puro como rayo de sol. Pídalo hoy mismo en establecimientos de víveres, bares y restaurantes. José Caamaño, Morro y Refugio, teléfono A-7729

INTERES GENERAL

A LOS MAESTROS. — SOLICITEN revista «Palestra Infantil», Marzo, interesantes trabajos y poesías preparar «Fiesta del Arbol». Envíe 10 centavos sellos. San José 100, Habana

TABACOS DE CALIDAD A PRECIOS razonables. Servicio especial para los particulares del Interior. Pida lista de vitolas y precios. Fábrica Yepe, Luz 31, Habana

ALQUILERES

79 HOTELES

HOTEL «MICHALET»
Espléndida residencia para familias. Habitaciones con balcón a la calle, muy amplias y frescas. Esmerado servicio. Magnífica comida. Tranquilidad y moralidad absolutas. Matrimonios desde $35.00. Villegas 58, entre Obispo y Obrapía.

HOTEL REGINA
Industria 134)Srente al Capitolio)
Telf. M-5955
Deseando complacer a todas las familias que se han interesado por habitaciones o apartamentos en este hotel, así como aquellas personas que deseen vivir con todo el confort de un hotel de loujo, pueden pasar a verlos lo antes posible pues podemos ofrecerles algunos ahora. Por ser este hotel absolutamente moral y garantizar a sus huéspedes un servicio eficiente en todos los órdenes, es el preferido de toda las familias decentes. Precios convencionales por meses en comidas.

HOTEL "HARDING"
Crespo 9, a dos cuadras del Prado y Malecón, cerca del mar: A-6735
Hotel absolutamente moral y comidas excelentes. Dos personas, desde $46.00; una, desde $29.00. Elevador día y noche. Agua caliente y fría.

HOTEL «SANTA FE», S. A.
Amistad número 61, entre San José y San Rafael. Lo más céntrico de La Habana, próximo al Capitolio, teatros y principales tiendas. Telf. M-7589. Grandes y frescas habitaciones. Excelente comida Precios moderados. Se exige moralidad.

VIVA EN LA FLECHA DEL CORAZON DE LA HABANA
Neptuno, Prado, San Miguel, Consulado. Telf. M-9041. Viva en La Habana, viva en el mismo centro, en el verdadero corazón de La Habana, pero viva en habitaciones amplias, frescas, ventiladas, claras, con hermosos balcones a la calle. (Todas las habitaciones tienen balcón a la calle, con baños privados, agua fría y caliente, elevador día y noche, exquisita alimentación, limpieza esmerada, en un ambiente de absoluta moral y distinción. Hermosos salones de recibo, salón de comer, precioso, en el roof, con hermosas vistas y todo ello por un precio ínfimo, pue admitimos matrimonios desde:
$50.00 MENSUALES
Incluyendo en ese módico precio todo el servicio y la alimentación. El nuevo propietario ha prestado especial atención a mejorar todos los servicios y tomando en cuenta la índole de este establecimiento, respetuosamente advertimos que exigimos referencias de moral a todas aquellas personas que deseen honrarnos con su clientela.
Entrada por Neptuno 5.
Telf. M_9041.

Hotel Roosevelt
AMISTAD Y SAN MIGUEL
$55.00 Matrimonios con tres excelentes comidas. mensuales.
Apartamentos para familias, todos con baño privado. Elevadores día y noche.

HOTEL "ANDINO"
San Lázaro 496, esquina a M. U-2553. Unico en su clase. Moderno, céntrico, amplio, fresco, saludable, frente Universidad. Conviene para los que necesitan vivir cerca de los hospitales Calixto García o Mercedes. Habitaciones con baño privado, balcón, hermosa vista, con tres excelentes comidas: 45 pesos, matrimonio. Una persona desde 28 pesos. Clientela escogida. Pensión completa para huéspedes del interior. Precios sin competencia. Esmerado servicio en mesas separadas.

HOTEL «MIRAMAR». EL MEJOR lugar de la Habana. Ofrecemos habitaciones con baño privado a precios razonables. Comida inmejorable. Tenemos sucursales con precios muy económicos. Malecón No. 1 y Prado. A-5-3692.

HOTEL "SAN CARLOS"
EGIDO Y MONTE
Céntrico y cómodo para vivir estable. Habitaciones individuales y para matrimonios. Departamentos de 2 y 3 piezas para familia. Buena comida, española y criolla. Ascensor día y noche. Servicio esmerado.
Precios económicos

THE SAVOY
F. y Quince, Vedado.
Telf. F-6616
Situado en un lugar alto del Vedado, con fácil y frecuente comunicación con la ciudad y repartos. Rodeado de jardines, con 600 metros de hermosos portales. Las habitaciones tienen ventilación directa, teléfono, baño privado, con agua fría y caliente. Precios moderados, incluyendo tres excelentes comidas. El servicio en mesas separadas, para cada familia.

ALQUILERES

79 HOTELES

PRADO NUM. 85
Entrada por Virtudes, habitaciones con balcón a Prado. Precios de situación para familias estables, buena comida. Ascensor toda la noche. Telf. M-7660. F. Marino.

HOTEL COLONIAL
SAN MIGUEL 62
Habitaciones y apartamentos con baño privado y muebles modernos. Magnífico comedor, en octavo piso. Elevador día y noche. Huéspedes por mensualidades, precios especiales. Moralidad. Telf. A-6958.

HOTEL "CANADA"
Restaurant. Villegas y Tejadillo, frente al Palacio Presidencial y Parque Zayas: M-4703. Habitaciones y apartamentos, comida criolla y española, en mesas separadas, agua caliente, elevador día y noche. Para una persona, desde 28 pesos; dos personas, desde 40 pesos mensuales. Diario, precio razonable.

"TROTCHA"
En lugar más céntrico del Vedado, amplias y frescas habitaciones, rodeadas de jardines, a una cuadra de tranvías y ómnibus. Calzada y Dos, Vedado. Telf. F-2383.

HOTEL HANABANA
Neptuno 5. Teléfono A-9041. En el corazón de la Habana. Nueva administración. Todas las habitaciones con balcón, agua fría y caliente; elevador día y noche, inmejorable comida. Matrimonios estables, precios especiales.

HOTEL "IDEAL ROOM"
PRADO 93 B, (POR PASAJE)
¿Desea vivir en casa tranquila, mejor que en su propia casa? Visite esta gran casa, aunque sea por curiosidad. Por dentro la mejor. Precios para matrimonio, con comida y toda asistencia desde $35.00 a $40. Hay apartamentos de dos habitaciones con balcón y baño a Prado. Exígense referencias de moralidad y pago.

HOTEL «VANDERBILT»
Situado en la Loma de la Universidad Nacional, amplias y lujosas habitaciones con el baño privado agua caliente y fría, en abundancia. Esmerada atención. Neptuno 309.

80 CASAS DE HUESPEDES

CASA HUESPEDES CON 50 HABITA- ciones $1,500; bodega mucha existencia $600; Vidriera tabacos Parque Central $550; Café -lechería con $500 contado. Informes: Teniente Rey y Villegas, café.

HUESPEDES: PRADO NUMERO 8, amplias y ventiladas habitaciones, comida bien condimentada. Matrimonios desde $35.00 mensuales. Absoluta moralidad. Háganos una visita.

GRAN CASA HUESPEDES LA SOR- tija, Monte Nro. 15 primer piso. Se admiten abonados al comedor y matrimonios y personas estricta moralidad, agua fría y caliente. Precios económicos. Telf. A-8386

HUESPEDES: ESPLENDIDA RESI- dencia familiar, calle O. número 14, frente al Maine, Vedado. Habitaciones grandes y frescas, bien amueladas: baños anexos o privados, agua caliente, 3 magníficas comidas. Toda comunicación por frente, con centro ciudad 3 minutos. Garages. Telf. F-6956.

DEPARTAMENTOS Y HABITACIO- nes, agua fría y caliente, comida excelente, moralidad absoluta. Una persona desde 19 pesos; propia para matrimonio. Teléfono M-1236. Neptuno número 31, altos.

GALIANO 103, ENTRE SAN JOSE Y Barcelona. Habitaciones espléndidas con lavabo, agua caliente en los baños. Sólo con asistencia. Moral absoluta. Teléfono M-7380.

«LA FLORIDA». CASA DE HUESPE- des, Bernaza 29 a una cuadra Parque Central, se alquilan departamentos con vista calle y habitaciones amplias, frescas con todo servicio. Precios de situación.

CASA DE HUESPEDES MAGNIFICA habitación matrimonios, baño anexo, agua fría y caliente día y noche, teléfono, espléndida comida, absoluta moralidad y orden, referencias requeridas. Amistad Nro. 54 esquina a Neptuno.

CASA DE HUESPEDES. PRADO 88, altos, casi esquina a Animas; habitaciones con balcón a Prado e interiores y en la azotea; excelente comida. Nuevo dueño.

CASA DE HUESPEDES, AGUILA 155 Telf. A-6639, alquila habitaciones y departamentos con toda asistencia: agua fría y caliente. Excelente comida, trato esmerado. Extricta moralidad.

SE ALQUILA UNA HABITACION con baño privado balcón a la calle toda asistencia. Residencia Santa Ana. Campanario 66, esquina a Concordia.

RESIDENCIA PARA SEÑORITAS
ACADEMIA «SANTA TEDESA»
San Rafael 71, entre Campanario y Lealtad: A-9222. Esta Academia situada en lugar céntrico de La Habana, fácil comunicación todos los centros enseñanza, ofrece a señoras y señoritas estudiantes del interior, pensionado cómodo, moral y económico. En la misma se cursa ingreso a distintas Escuelas. Informes: Academia «Santa Teresa».

CASA DE HUESPEDES «LA MATAN- cera», Reina número 83, teléfono: A-0238. Se alquilan amplias habitaciones con vista a la calle con o sin baño, agua fría y caliente a precios muy reducidos. Comida española y criolla.

CASA HUESPEDES, HABITACIONES agua fría y caliente, comida excelente moralidad absoluta. Una persona desde 19 pesos, propias para estudiantes. Teléfono M_1236, Neptuno Nro. 31 altos.

81 CASAS DE COMIDAS

SERVIMOS CANTINAS A DOMICI- lio. Una persona, 40 cts.; dos, 60 cts. Artículos de primera. Admitimos abonados al comedor, bar «El Polo». Reina y Angeles. Hablen con el cocinero.

EL RESTADRANT EN SU HOGAR. Servimos comidas a domicilio corta y larga distancia 4 platos postres darios. 1 persona 50 cts.; 2, 70 idem; 3, $1.00. 3 y B, Vedado. F_4176

ALQUILERES

81 CASAS DE COMIDAS

CASA PARTICULAR REPARTE CO- mida variada a reducido número de familias. Artículos primera: aceite Balcells y manteca chicharrón. Domingos: arroz con pollo y postre. Precio: 1 persona 40 centavos; dos 50 centavos. Telf. A-7146.

CASA PARTICULAR REPARTE CO- mida variada a reducido número de familias. Artículos primera. Manteca chicharrón. Aceite Balcells. Domingos: Arroz con pollo, postre. Precio: 1 persona, 40 c., dos, 60 c. Teléfono A-7146.

COMIDA ESPECIAL: CASA PARTI- cular sirve limitado número de cantinas para personas de buen gusto. Monserrate No. 7, bajos. Tel. A5-2971. Limpieza y servicio, visítenos y se convencerá. 1, 0.45; 2, 0.80; 3, $1.10.

82 APARTAMENTOS

SE ALQUILAN APARTAMENTOS, en San Rafael Nro. 141 A entre Oquendo y Soledad.

VILLEGAS 23 Y 25, APARTAMEN- tos recién estrenado, de sala, dormitorio, baño y cocina, $28 y $25. Informes en la misma y Bufete de Arellano, M-3936

APARTAMENTO INTERIOR COM- pletamente independiente. Sala comedor, 2 habitaciones, cocina, baño, jardín $25 11 entre 24 y 26 Vedado.

EN LA MEJOR RESIDENCIA DE Patrocinio número 363, a una cuadra ruta 15, se alquilan apartamentos y habitaciones. Agua caliente y dos garages, en la misma. Es un Sanatorio: Telf. I_3683.

ALQUILO APARTAMENTO ACABA- dos de fabricar, en Espada 45, entre San José y Valle: sala, comedor, dos habitaciones, cocina y baño completo. Informes: M_1420.

OFICINA MODERNA, PROPIA PA- ra abogado u hombre de negocio, se alquila en los bajos de El Gato Negro, Obispo 65. Informes: Cacheiro. Telf. A-7780.

K ESQUINA 21, ENTRADA VEDA- do. Apartamento moderno, cómodo, muy fresco, con buena vista. Sala, comedor, dos cuartos, baño completo intercalado, cuartico baúles etc. Informes Encargado.

MANRIQUE 55, PEGADO NEPTU- no. Para matrimonio alquilo moderno apartamento alto con sala, dos cuartos grandes, baño completo lujoso y cocina de gas. Llave el encargado.

INFANTA Y CARLOS III, EDIFICIO «Las Avenidas». Se alquilan apartamentos interiores y exteriores. Informan en el café.

19 ENTRE 16 y 18 PRECIOSO APAR- tamento nuevo con sala, comedor, dos cuartos grandes con closets, lujoso baño, cocina, cuarto servicio criadas. Informan la misma. FO-2209. $35.00.

LINEA 152, ESQUINA 18, VEDADO, alquilo apartamento nuevo con sala, comedor, dos cuartos con closets, baño intercalado, cocina. $30.00. Informan en la misma. FO-2209.

SE ALQUILA UN APARTAMENTO, en casa particular con todas las comodidades. Franco Nro. 4

ALQUILO APARTAMENTO VISTA calle, muy fresco, con todas las comodidades, con comida, a persona sola o matrimonio sin niños. Villegas 9 altos, media cuadra Palacio Presidencial.

VEDADO: ALQUILAMOS APARTA- mentos con garage, sala, gabinete, cuarto, cocina, baño; $30. Sala, comedor, 2|4, cocina, baño, etc., acabados de construir. Calle Ocho esquina Zapata. F-5724.

SE ALQUILAN MODERNOS Y VEN- tilados apartamentos para personas de gusto y moralidad. Compuestos de una habitación, sala, comedor, cocina y precioso baño, en edificio nuevo, sin estrenar. Precio: $25.00. Zanja número 72, entre Gervasio y Escobar. Se exijen referencias y el último recibo de la procedencia.

ALQUILO A FAMILIAS QUE NO sean más de tres personas mayores hermosos apartamentos de sala, cuarto grande, con servicio privado completo, con su paticito todo azulejeado. No hay nada igual en higiene, fresco y buen gusto. Véalos y se convencerá. Hospital 25, entre San José y Valle.

SE ALQUILA UN APARTAMENTO compuesto de tres piezas, baño completo, frente al mar. Narciso López, No. 2, entre San Pedro y Baratillo al fondo del Templete. Teléfono M-4327.

SR. COMERCIANTE
A usted habrá de convenirle sin duda vivir con su familia en un edificio honorable cerca de su establecimiento. Pues bien, puede hacerlo si usted va en seguida a visitar el nuevo, de departamentos, acabado de construir en Industria 99-101 entre Neptuno y Virtudes, y si después de apreciar sus comodidades, su belleza, su distribución y su situación inmejorable en la zona comercial, de teatros, paseos, clubs, etc., determina llamar al señor Molina, al M-9659, quien tendrá mucho gusto en visitarle.

$13.00 $14.00, APARTAMENTOS IN- teriores muy cómodos, dos habitaciones, baño, cocina, luz. Agua abundante, muy frescos. Entre dos líneas tranvías. Fernandina y Vigía.

APARTAMENTOS MODERNOS VEN- tilados y decorados, sala, saleta, cuatro cuartos, precioso baño intercalado, saleta comer, cocina de gas, calentador, baño criados, balcones a la calle. Apartamentos más chicos con todas las comodidades. Neptuno 251 Telfs. U-5402 y U-5158

SE ALQUILA UN DEPARTAMENTO de dos habitaciones con balcon a la calle, en Compostela 58, altos, entre Lamparilla y Obrapía.

DEPARTAMENTO MODERNO LAVA- do primer piso alto, Zanja 6, entre Galiano y Rayo, llave bajos café, teléfono M_4339

ALQUILO APARTAMENTOS MODER- nos, edificio ocho pisos, sin polvo, mosquitos y ruidos. Garage a todas horas. Edificio «Lens», 6 y 11, Vedado.

PLAYA DE COJIMAR
En casa de familia respetable, espléndida vista frente al mar, se alquilan una o dos habitaciones amueladas, baño de lujo anexo con toda asistencia. Teléfono Centro de Cojímar: M-9921, extensión local Nro. 34, Sr. Angulo.

EDIFICIO «ARCOS». SE ALQUILAN dos apartamentos, uno chico y otro grande alfrente. Informa el conserje del mismo. Calle F. etre 19 y 21, Vedado.

ALQUILERES

82 APARTAMENTOS

SE ALQUILA EN BELASCOAIN 613, altos de la barbería, entre Carmen y Figuras, un departamento en la azotea, de 2 posiciones y sus servicios completos e independientes; no se admiten niños, a personas de moralidad; no hay papel en la puerta. Unicos inquilinos.

EDIFICIO "URSULINAS"
EGIDO ESQUINA A SOL
Casa de apartamentos modernos, propios para matrimonios o reducida familia, con servicios sanitarios completos, luz, agua caliente y fría. Situado en lo más céntrico de la ciudad, con espléndidas vías de comunicaciones para toda la capital e interior de la República.
INFORMES EN EL MISMO APARTAMENTO BAJO NUM. 1
PRECIOS MODICOS

EN LA PLAYA DE COJIMAR, SE alquilan espléndidos apartamentos en la magnífica residencia «Villa Pedralbes» situada en el mejor lugar y sano de Cojímar; véalos antes de que comience el verano. Para informes: Joaquín Boada, teléfono F-5956

83 DEPARTAMENTOS

SE ALQUILA UNA SALA CON VIS- ta a dos calles. Para bufete o comisionista. Precio módico. Informan: Suárez Nro. 12, (altos) Telf. M-6732

EN BONITA CASA SE ALQUILA UN hermoso departamento vista calle o una habitación anexa baño, a personas honorables. Agua caliente, teléfono. Precio económico. Neptuno Nro. 203 1er. piso Nro . 2

AVISO: SE ALQUILAN HERMOSOS departamentos con vista la calle, de dos salones, desde $15; interiores desde $10; habitaciones desde $7. San Lázaro 223, 225 y 227.

EDIFICIO «PROVIDENCIA», CAR- los III, esquina a Oquendo, se alquila un departamento para familia, amplio, ventilado y con vista hermosísima. Véalo. Informan Teléf M-9659.

SE ALQUILA UN DEPARTAMEN- to a personas mayores, con balcón a la calle. En Tejadillo 64, altos.

SE ALQUILA UN DEPARTAMENTO en Estrella 64 azotea con cocina, otro Salud 37 una habitación en Maloja 75, azotea, propia para hombres solos. Informan en Estrella 64, bajos

84 HABITACIONES

PARA PERSONO DE GUSTO. — LA planta alta de un chalet renacimiento con todo olujo y confort, amueblada, Llame A-7523. Es en Ampliación de Almendares.

SE ALQUILA MAGNIFICA HABITA- ción sin muebles, espaciosa y bien ventilada, servicio de luz y sanitarios en altos, edificio garage de elegante residencia del Vedado. No se admiten niños. Referencias indispensables. Calle 13 605 entre B y C

DRAGONES 49 PRIMER PISO DE- recha se alquila una habitación vista a la calle, inmediata al baño a señoras, único inquilino, se exige moralidad.

CON TODA ASISTENCIA, ESPLEN- didas habitaciones, alquilo a precios razonables, en mi residencia de San Rafael 302, al lado Universidad. Hay garage y teléfono.

EN PRADO 111, ENTRE TENIENTE Rey y Dragones, se alquila una habitación con agua corriente, en la azotea, a una o dos personas. Se toman referencias.

EN SUAREZ 43, ENTRE GLORIA Y Apodaca, se alquila una habitación mediana, a una o dos personas. Casa moderna. Estricta moralidad.

FRENTE AL INSTITUTO DE LA HA- bana, se alquila una habitación, con muebles o sin él, para caballeros exclusivamente, balcón, agua abundante. Monserrate y Lamparilla, entrada por Lamparilla, departamento número 6.

PRADO 54, ESQUINA A COLON SE alquila una magnífica habitación, con todo el servicio. Hay teléfono.

HERMOSA HABITACION, — BAÑO anexo alquílase casa particular buena presencia, moral y tranquila. Concordia 100-A., bajos, entre Escobar y Gervasio.

HABITACION FRESCA TRANQUILA independiente. Diez pesos, Vedado, calle C 457 altos, entre 19 y 21. De 11 a 1.

SE ALQUILA HERMOSA Y VENTI- lada habitación con lavabo, en Consulado 59, altos, teléfono M-9734, se cambian referencias. Informes de 1 en adelante.

AGUILA 193, SEGUNDO PISO, POR Reina, con balcón a la calle, frente a «Los Precios Fijos». Se alquila una habitación a matrimonio sin niños. Sólo personas de moralidad.

SE ALQUILAN DOS HABITACIONES juntas o separadas anexas al baño, frescas y muy claras, a matrimonio sólo u compañeros, con muebles o sin ellos. Hay teléfono. Malecón No. 3, primer piso izquierda.

SE ALQUILA EN COMPOSTELA número 75, entre Teniente Rey y Amargura, espaciosos y frescos apartamentos y habitaciones acabados de pintar. Llaves e informes en la misma. Propietario: Francisco Torres. Aguiar 65. Edificio Pedroso».

NEPTUNO 74, ENTRE SAN NICO- lás y Manrique. Casa de familia. Se alquila una habitación, vista a la calle; otra, interior. Toda asistencia, baño agua fría y caliente.

ALQUILO UNA HERMOSISIMA HA- bitación con desayuno, almuerzo y comida, con muebles o sin ellos, a personas de estricta moralidad. Agua caliente y teléfono. Morro 3, altos, entre Genios y Cárcel.

FAMILIA ALQUILA LUJOSA HABI- tación solamente mayores, inmediata baño. Absoluto silencio. No niños. Referencias. Con o sin muebles y asistencia. Teléfono. Manrique 124, altos entre Salud y Dragones.

SE ALQUILA HERMOSA Y AMPLIA habitación, con servicio completo, agua caliente, exquisita y abundante comida, en la azotea. Hay teléfono. Perseverancia 49, entre Animas y Virtudes.

SEÑORA EXTRANJERA, ALQUILA dos hermosas habitaciones juntas o separadas muy frescas, con o sin muebles, inmediatas al baño, único inquilino; se habla francés, inglés y español. Neptuno 251; 2do. piso, entre Aramburo y Hospital. Mme. Fialbaré, informes en la barbería de enfrente.

ALQUILERES

84 HABITACIONES

FARA SEÑORAS: HERMOSA HABI- tación con lavabo, muebles o no. Comidas si la desea. Unico inquilino; 10 pesos. lujoso baño, agua caliente. Teléfono I-5844. Casa moderna. Diez de Octubre 603, esquina a Princesa.

HABITACIONES AMPLIAS, VENTI- ladas, agua corriente, se alquilan dos, juntas o separadas, a personas tranquilas, sin niños. Casa chica. Se exigen referencias. Teléfono F_740 Calle C entre 21 y 23.

SE ALQUILAN EN SANTA CLARA 16, altos, entre Oficios e Inquisidor habitaciones con vista a la calle, baño intercalado, y otra interior, agua a todas horas. Sólo a personas mayores de mucha moralidad. Hay teléfono.

ESCOBAR 34, SE ALQUILA UNA habitación amueblada, con teléfono y luz. No hay niños. Informes: Srta Ruiz: U-5712.

AGUILA 43 1er. PISO. GRAN HABI- tación, balcón, 2 puertas calle: $16 Otra interior con baño $12. Otra azotea con lavabo $7. No niños. Se piden referencias.

AMISTAD 130, ESQUINA A DRA-
gones, frente a la plaza de la Fraternidad. Se alquilan hermosas habitaciones con baño privado, vista a la calle, propias para matrimonios de gusto. Casa de orden.

ALQUILO HABITACIONES BARA- tas con o sin muebles, limpieza, agua caliente, elevador día y noche. Edificio Canadá, Villegas y Tejadillo a dos cuadras de Prado.

VEDADO, LINEA 901 ESQUINA 6, (casa con palmas) familia honorable alquila magnífica habitación, propia matrimonio todo servicio. Precio módico. Cambiamos referencias. F-5632 y F_3569

EN CRISTO 33 SEGUNDO PISO, se alquilan habitaciones amueladas a hombres solos o matrimonios solo, desde $18, vista a la calle.

85 NAVES - LOCALES

ALQUILO AMARGURA ESQUINA
Oficios, tres grandes locales y almacén 600 metros, juntos o separados, misma de 4 a 5 p.m.

SE ALQUILA UN LOCAL NUEVO para establecimiento en San Rafael Nro. 141 entre Oquendo y Soledad.

SE ALQUILO LA MITAD DE UNA nave en la calle de Arbol Seco, informa en señor Almeida, Arbol Seco y Benjumeda, bodega.

SE ALQUILA UNA NAVE
Propia para Comercio o Industria. En la calle de Amargura Nro. 75 entre Villegas y Aguacate. Informan en los altos, primer piso.

SE ALQUILA UN LOCAL PROPIO para Consultorio, Calzada 10 de Octubre esquina a A. Ramírez Nro. 109, altos.

SE ALQUILAN DOS LOCALES MO- dernos y bien situados, propios para comercio, en la calle Zanja número 72, entre Gervasio y Escobar.

EN LUGAR MUY CENTRICO, EN LA calle Neptuno, se alquilan dos buenas vidrieras, con vista a la calle y con parte del local. Informes: Telf. U-6604.

ESQUINA PARA ESTABLECIMIEN- to se alquila, compuesto de local y servicios, una habitación baño y cocina calle Santa Catalina y D-Strampes reparto Mendoza. Precio: $40.00. Verla en horas laborables. Informan: F-5040 de 3 a 6. (En construcción la habitación).

AVISO: SE ALQUILA UN HERMOSO local propio para industria o comercio. San Lázaro, 223.

LOCAL EN $25; 10 DE OCTUBRE, No. 195, puente de Agua Dulce; más informes Obispo 53. The Trust Company of Cuba. M-6917.

MONTE 104, SE ALQUILA ESPA- ciosa casa propia comercio, tabaco, préstamos, muebles, ferretería, etc., con vidrieras, altos en el fondo; puede verse de 8 a 12.

SE ALQUILA UNA NAVE PROXI- ma a Agua Dulce. Informan Cristina 58, Depósito de Materiales.

SE ALQUILA GRAN LOCAL SOL 66, entre Aguacate y Compostela, con 700 m2., propio para almacén, depósito, comercio o industria, tiene salón para oficina con entrada interior y exterior. Dispone de un montacarga, con su diferencial; tiene 3 puertas y entrada para camiones. Las llaves la encargada.

EN NEPTUNO, CEDO LOCAL, VEN- do negocio o admito socio con 2,500 pesos. Giro muebles, magnífica clientela y gran porvenir. Buen contrato. Infimos gastos. Fonts U-1393

ALQUILERES

85 NAVES - LOCALES

SE ALQUILA HERMOSA, propia para cualquier comercio, villagigedo casi

ALQUILERES

HABANA

SE ALQUILA

Casa terminada de construir, compuesta de sala, dos cuartos, comedor, baño intercalado, cocinas de gas y carbón, servicio de criados. Agrotes González 69, esquina a Sitios. Informan en la misma.

ALQUILAN LOS BAJOS DE LA casa Escobar 172 entre Reina y Salud, 3 habitaciones. La llave en la misma. Informes Teléfono M-1964.

$34 PESOS, SE ALQUILAN LOS altos de la fresca y ventilada casa recién acabada de pintar; Benjumeda, entre Marqués González y Aguila, 56, a dos cuadras de la Quinta de Justicia y de la Calzada de Jesús María. Compuesta de sala, comedor, tres habitaciones, baño intercalado, cocina de gas, patio y buen patio. Llaves al doble en pasaje Agustín Alvarez número 14. Informes: Francisco Torres. Teléfono A-7830. Número 65.

SAN LAZARO NUM. 206, BAJOS, ENtre San Nicolás y Galiano: $55.00, 3 habitaciones, baño, comedor, cuarto y servicio de criados y patio. The Trust Company of Cuba. Obispo número 53. M-6917.

GUILLAGIGEDO NUM. 212 Y 213, altos D, esquina a Alcantarilla, alquilan en $25 pesos. Sala, comedor, 3 habitaciones, baño y cocina. The Trust Company of Cuba. Obispo núm. 53. M-6917.

ESTACION DE LA VALLA NUmero 24 entre Campanario y Lealtad, altos: 34 pesos; sala, saleta, 3 habitaciones, baño y cocina. The Trust Company of Cuba. Obispo número 53. M-6917.

CALLEJA, GERVASIO 17 A ALTOS saleta, cinco habitaciones, baño intercalado, comedor, cocina, servicio de criados. Abierta de 2 a 6. Teléfono F-4262

POR SOLO 30 PESOS ULTIMO PREcioso casa moderna altos muy fresca, frente Emergencias, sala, recibidor, tres cuartos, comedor, baño intercalado, cocina. Informan: Hermann. Telf. U-5005.

ALQUILA, ACABADA DE REpintar, la espaciosa y ventilada casa Calzada de Consulado 78, entre Reina y Colón. Informan en la misma de 2 a 6 p. m.

ALQUILO: CONCORDIA 116, BAjos, Jesús María, sala, saleta, 4 cuartos, comedor, 2 baños completos, patio, cocina, cuarto y servicio de criados. Informes Teléfono I-6738.

SAN MIGUEL No. 179-A, BAJOS alquilando y Soledad. Sala, comedor, 3 cuartos, baño intercalado, cocina, cuarto y servicio criado. Informes: Obispo 53. M-6917.

SAN LAZARO No. 120 ENTRE AGUIlar y Crespo. Casas de 3 y 5 cuartos, altos y bajos, modernas. Elevador de noche. Portero informa mismo. Teléfono M-5996.

CASA DE PLANTA BAJA: SALA, 3 habitaciones, comedor, cocina completo, moderno, con calente y fría y gabinete. Alquiler 35 pesos. Hospital 25, entre San Miguel y Valle.

CALLE MACEO, A DOS CUADRAS de la Avenida de Marina, modernos altos: sala, saleta, comedor, 3 habitaciones, baño intercalado, cuarto y servicios de criados. Llave e informes número 1143. Alquiler $36.

ESTILO HERMOSO PISO EN CONcordia No. 46 esquina a Lealtad, consta de sala, comedor dos habitaciones, baño intercalado, cocina gas, patio. Llave en Tostadero.

ALQUILAN LOS BONITOS Y frescos altos, Neptuno 99, entre Aguila y Campanario, hermosa sala-recibidor, tres habitaciones, gabinete, cocina y un departamento de servicio en la azotea: Informan en la misma de 9 a 12 y de 3 a 6

CASA 67, BAJOS, SE ALQUILA moderna casa, con sala, tres habitaciones, baño intercalado, salón de comedor al fondo, cocina y servicio patio. Precio: 30.00. La llave en la misma. Informes: José Sánchez, Compostela 51. Telf. M-6844.

ALQUILAN EN $23.00 LOS ALtos de Tenerife 104 entre Rastro y Manrique, la llave en la zapatería. Informan I-3932 Juan Delgado y Sánchez.

SE ALQUILAN LOS ALTOS de la casa Cádiz Nro. 28. Sala comedor, 3 cuartos, baño completo medio del tranvía. Informan teléfono M-6622 y M-8507

CALLE 16 ENTRE GERVASIO y Escobar bajos, sala, comedor, 3 habitaciones, baño completo, intercalado, cocina, servicio de criados, para verla de 1 a 5

SE ALQUILA: SAN IGNACIO 84, ALtos, sala, recibidor, cuatro cuartos, baño intercalado, saleta, cocina, cuarto de servicios de criados. $40. Informan: Alquiler 15. Almacén.

POR MATRIMONIO ALQUILO CON toda asistencia, hermosa habitación en Belascoín calle, lavabo, teléfono, caliente. Otra chica, para persona. Neptuno 73. «La Filosofía» 2 piso.

CALLEJA 16, SE ALQUILAN LOS altos bajos de esta casa propios para oficinas. La llave en los altos. Informes: buefete de Romaguera 86, departamento 410-11. Teléfono A-4300.

SE ALQUILA EN DIARIAS, ENTRE Aguila y Chamorro, un local para establecimiento, con sus puertas de calle. Informan: Reina 111, joyería Ruiz.

AGUILA: VIRTUDES 144, SE alquila 2 piso, casa moderna: sala, saleta, 3 cuartos, baño intercalado en $25. Llave en el servicio de criados. Informan: Teléfono 143, bajos.

SEGUNDO PISO MODERNO, BELAS Artes 189 entre Figuras y Escobar, sala, saleta, 3 cuartos, baño intercalado, comedor amplio, cuarto y servicio criados, cocina y calentador. Informan: Belascoaín 36, Teléfono U-8597

VEDADO

ALQUILA LA HERMOSA REsidencia de Línea 710 esquina a Paseo, Vedado, con todas las comodidades. Informan en 12 Nro. 256, altos de 9 a 1 y de 2 a 6 teléfono F-1344.

ALQUILO LA HERMOSA RESIDENcia calle Wilson número 552 (moderno) esquina a D en el Vedado, sala, hall, ocho habitaciones tres baños, comedor, pantry y cocina. En cuarto habitaciones, baño servicio, hall. Amplio garage, habitaciones para criados. Alquiler $270.00 Puede verla de 9 a 11 y de 2 a 5 p.m. Informes teléfono F-3363 de 12 a 2 y de 7 a 9

ALQUILAN LOS FRESCOS ALtos de 14, entre 14 y 16, Vedado, con garage. Pueden verse, de 2 a 5. Informes: FO-3192.

ALQUILA O SE VENDE CASA Calle 21 baja, Baños número 559, entre 2 y 25: sala, 3 cuartos, baño, comedor, cocina, cuarto alto, garage, patio y traspatio. Llave en la misma. Informes: M-3702, Obrapía 16.

ENTRE 19 Y 21, LUGAR INmejorable cerca Universidad, amplios, frescísimos bajos; jardín, portal, sala, hall, 4 grandes habitaciones, 2 baños intercalados, espléndido comedor, pantry, cocina, terraza, patio paradero y patio. Garage, cuartos altos, si se desean.

VEDADO, CALLE 21, No. 1066, ENtre 4 y 14, altos modernos sala, recibidor, cuatro cuartos, baño intercalado, comedor, cocina y servicio de criados. Informan la misma.

ALQUILERES

88 VEDADO

QUINTA NUMERO 604, ENTRE 4 y 6, altos; $35; terraza, sala, comedor, 4 habitaciones, baño, cocina, cuarto y servicio de criados. The Trust Company of Cuba. Obispo número 53. M-6917.

ALQUILO ALTOS 27 Nro. 861 COMpuestos de hall, sala, comedor, 3 habitaciones, cuart o baño completo, cocina, garage y cuarto y baño para criados. Llave en los bajos e informan F_6783

G; No. 155, CERCA CALZADA, CHAlet moderno, ventilado, amplia sala, comedor, biblioteca, amueblada, 5 habitaciones, 2 baños intercalados, garage, cuartos, servicio criados, lavadero, patio; puede verse de 2 a 6 p. m. Teléfono F-7388.

CALLE 21 NUMERO 259, BAJOS ENtre J é I; $34: Jardín, portal, sala, comedor, dos habitaciones, baño, cocina y patio. The Trust Company of Cuba. Obispo 53. M-6917.

EN $40.00 SE ALQUILAN LOS MOdernos y frescos altos, calle Diez número 197, entre 19 y 21, Vedado, acabados de pintar; sala, tres habitaciones, saleta, cocina de gas, calentador, baño completo y servicio de criados. Llaves en la misma. Informes: Francisco Torres. Edificio «Pedroso». Aguiar núm. 65. Teléfono A-7830.

SE ALQUILA CALLE 23 Y 24, ALtos 3 cuartos sala y comedor. Tel. A-4038. $32.00

SE ALQUILAN: LINEA NUMEROS 1115 y 1121, entre 14 y 16 modernos altos, recibidor, sala, 4 cuartos dormitorios, baño intercalado, comedor al fondo y servicios de criados. Informes I-3243

VEDADO: SE ALQUILAN LOS BAjos de 18 No. 115 entre 11 y 13. Sala, comedor, 3 cuartos y demás servicios. Informan en D, No. 205. F-3936.

CALLE ONCE NUMERO 153, CASI esquina a L, Vedado, moderna residencia; jardín, portal, sala, amplio comedor, 3 grandes habitaciones, 2 baños de lujo en colores, closets, cocina, pantry, cuarto y servicio de criados, garage y cuarto de chofer, lavadero y patio. Llaves al fondo, en L, número 106. Informes: F-2124.

CALLE ONCE NUMERO 151, VEDAdo, casi esquina a L, altos modernos; baño lujoso, 3 cuartos, sala, comedor, cocina, cuarto y servicio de criados y garage. Llaves al fondo, L, número 106. Teléfono F-2124.

VEDADO. ALQUILO CASA D. Nro. 60 entre 3a y 5a jardín, portal, sala, comedor, cuatro habitaciones y demás comodidades. Informes teléfono F-3579

VEDADO: SE ALQUILAN MODERnos y frescos altos, en calle 21 número 1059, entre 12 y 14: sala, comedor, tres dormitorios, hall, baño completo, cocina, cuarto y servicio de criados. Llaves en los bajos. Informes: Obispo 16.

EN K 256, ENTRE 15 Y 17, ALQUIlamos altos con frigidaire, radio, piano y muebles, cuatro cuartos y baño. Precio $120. Informes: a cualquier hora o a los teléfonos F-5624 y M-3645

F. ESQUINA A 21

Bajos nuevos, decorados, muy frescos: jardín, portal, sala, saleta, 3 habitaciones, comedor, baño completo intercalado, cuarto y servicio de criados y patio. Informes: Telfs. M-2037 y F-4407 y bodega esquina.

89 CERRO - PALATINO

PIÑERA 35, HERMOSA CASA MOderna, muy fresco, una cuadra Calzada del Cerro, sala, comedor, tres espaciosas habitaciones, cocina, patio, servicios sanitarios. Alquiler: $25.00. Informan A-0146

SE ALQUILA PLANTA BAJA: CAlle Pezuela número 20, antiguo, entre Primelles y Prensa, Cerro, en magníficas condiciones. Informes: Dr. González. Telf. A-7060, Habana 37, altos.

ZEQUEIRA 8 Y 10: SE ALQUILAN casas de sala y dos habitaciones. La llave e informes en las mismas.

CERRO: SE ALQUILAN LOS ALtos de la bodega de Patria y Santovenia, muy frescos y confortables. Córdova. M-4462.

$18. ZARAGOZA No. 35-B, ALTOS, entre Manila y Peñón. Sala, comedor, cuarto, baño y cocina. Informes: The Trust Company of Cuba. Obispo 53. M-6917.

CALZADA DE PALATINO NUMEro 23, por Armonía, pasaje Rivón. Se alquila casita con sala, habitación, cocina, patio y servicios independientes. Precio: $8.00. Informa el encargado.

90 MARIANAO - REPARTOS

EN AMPLIACION DE ALMENDAres se alquila con o sin muebles, preciosa casa moderna, jardín, terraza, sala, 3 cuartos, baño, comedor, garage, etc. todo fino y lujoso. Dueño en la misma. Avenida Nro. 2 esquina a calle 13.

LA SIERRA CALLE 2a ESQUINA 4a casa acabada reedificar, portal, sala, comedor, cocina, cuatro habitaciones, un baño grande y otro chico. Garage. Llave en la misma. Informan F-3465

REPARTO ALMENDARES: CALLE 16, entre C. y D., frente al parque Japonés: jardín, portal, sala, recibidor, 3 cuartos, comedor, criados. Llave, allí: M-8733 e I-6348.

CALLE PRIMERA ENTRE LANUZA y Fuentes, villa «Caridad», reparto Almendares. Se alquila casa con portal, sala, tres habitaciones, baño completo con agua caliente, amplio comedor, cocina y patio. Informan en la misma.

LA SIERRA: DIEZ, ENTRE PRIMEra y Tercera. Moderno y bonito chalet. Portal, sala, comedor, cocina, garage y servicios de criados. Arriba: 3 habitaciones y baño de color. Precio: $45.00. Teléfono F-3750.

SE ALQUILA EN LO MEJOR DE ampliación Almendares Ave. 2a. entre 11 y 12 hermosa y fresca residencia con jardín, portal, hall, central, cinmo habitaciones, comedor pantry, cocina, dos baños completos, garage cuarto y servicio criados, patio con once árboles frutales; alquiler: $48.00 verla de 12 a 6.

CASA ACABADA DE PINTAR, PORtal, sala, saleta corrida, dos cuartos, baño, cocina, patio y traspatio. San Jacinto 27, una cuadra de la Calzada Marianao. $20.00. Teléf. U-5451.

ALQUILO CASA JARDIN, PORTAL, sala, comedor, 3 habitaciones, baño y demás comodidades. Tercera esquina a Ocho, Buenavista, ómnibus Buenavista, ruta 28 por la puerta $25. verla de 2 a 5

LA SIERRA CALLE 2a ESQUINA A 4a y a C casa acabada reedificar. Portal, sala, comedor, cocina, cuatro habitaciones, un baño grande y otro chico. Garage. Llave en la misma. Informan F-3465

BARRIO COLUMBIA, PARADERO Cazadores, Marianao, alquilo 2 casitas iguales de mampostería, construcción moderna, fresquísima. Propia matrimonio de gusto. Jardín, portal, sala, comedor, un hermoso cuarto, baño, cocina y patio. $17.. F-3569

AVENIDA DE ENTRADA AL COUNTRY CLUB

Al lado de El Bohío, gran chalet lujosamete amueblado y decorado, cuatro habitaciones, tres baños, gran livingroom, comedor, hall y pantry, amplios closets, dos cuartos de criados y garage, 6,000 metros de terreno y patio sevillano. Informes: M-1454 y F-3292 y en la misma.

SE ALQUILA CASA CLUB A ORIllas del río Almendares con salón de baile, billar, biblioteca, secretaría, guardarropía, portales, terrazas, tennis, basket, canchas, muelles propios, gimnasio, taquilleros, duchas cocina, cantina etc. Informes: Obrapía 22 M-7229 y FO-1513

3a Nro. 67 ENTRE 16 Y 18 REPARto Almendares, altos hermosos 27 pesos, portal, sala, dos cuartos, comedor baño hermosa terraza al fondo. Teléfono F-7148

ALQUILERES

91 JESUS DEL MONTE - VIBORA

SE ALQUILA O-FARRILL 18 VIbora a cuadra y media de la Calzada, la llave al lado. Agua abundante. Informes M-3227

SE ALQUILA LA CASA SAN FRANcisco 66 entre Delicias y Buenaventura. Informan por el teléfono F-5915 La llave en la bodega El Cañonazo, San Francisco y Delicias

ENSENADA FRENTE A STA. ANA

A una cuadra de Toyo, se alquila esta esquina, tres puertas metálicas, propia para Lechería, Barbería o Carbonería. 8 pesos. Informan al lado de la Carnicería.

VIBORA: O-FARRILL 9, HERMOSA casa, propia para numerosa familia: portal, sala, comedor, 6 cuartos, baño y demás comodidades. Llaves: paradero de la Víbora 1,354, tienda «La Locura». Informes: FO-2123.

ALQUILASE TERMINADO DE PINtar, amplio y ventilado chalet: portal, sala, antesala, comedor, hall, cuatro cuartos, cuartos de criados, garage dos entradas. Avenida de Acosta y Milagros, a una cuadra del tranvía. Telf. M-1091.

ALQUILO EN LA VIBORA VISTA Alegre Nro. 33 entre Lawton y San Anastasio, casa dos cuartos, comedor, sala, servicio completo, patio y cocina. La llave al lado en el Nro. 32. Informan Telf. U-6673

DIEZ DE OCTUBRE 1118, ESQUINA Santa Catalina, dos plantas independientes: sala, saleta, comedor, cuatro habitaciones, baño, cocina, cuarto y servicio de criados, cada planta, patio y traspatio: F-2090.

PROPIO PARA DOS FAMILIAS, ALquilo lo mejor y más fresco de la Víbora: Diez de Octubre 1271, entre Carmen y Vista Alegre: Terraza, recibidor, sala, cuatro habitaciones, 2 baños, comedor y cocina. Inofrman en los bajos.

$33. GERTRUDIS, NUMERO 3, ESquina a Calzada: Portal, sala, recibidor, tres cuartos, comedor, baño, patio, cocina, cuarto y servicio criado. Obispo 53. M-6917.

ALQUILO: $30.00, CORREA No. 154, altos entre San Benigno y Flores, Jesús del Monte. Terraza, recibidor, sala, 3 habitaciones, pasillo, baño, comedor, cocina y servicios criados. Leyte-Vidal. M-2222.

$30. CALZADA DE MANAGUA No. 67 compuesta de sala, saleta, 4 cuartos y servicios. Informes: The Trust Company of Cuba. Obispo 53. M-6917.

VIBORA. LOMA CHAPLE SE ALquila lindo chalet en lo más alto; calle Alfredo Zayas 17, esquina San Carlos; bajos jardín, portal, recibidor, sala, comedor, habitación, baño completo, cocina, cuarto criada, servicios, lavadero, patio, garage. Altos recibidor, tres hermosos cuartos, closets, baño completo y dos terrazas. Verlas de 9 a 12 y de 3 a 5. Precio: $70.00. Teléfono X-1533.

ALQUILO 10 DE OCTUBRE No. 1260, altos, entre Vista Alegre y Carmen. Terraza, sala, gabinete, saleta, galería, 4 cuartos, baño, comedor, pantry, cocina y cuarto y servicio criados, garage. Informes en 1217 lado Correo.

SE ALQUILAN LOS ALTOS DE

Milagros esquina a Párraga, compuestos de sala, recibidor, seis habitaciones, hall, baño, cocina y servicio de criados. La llave en la carbonería. Informes: José Rodríguez, Obispo y Compostela. Telf. M-1804.

10 DE OCTUBRE 1006 FRENTE AL cine «Tosca», alquilo para establecimiento con vivienda o particular, sala, comedor, cuatro cuartos, dos baños, cocina. Llave ferretería. Informan 21 Nro. 655 Vedado. Teléfono F-4645

CHAPLE Y FELIPE POEY ALQUIlo en $10.00 un sótano con sala, comedor, dos cuartos y servicio. La llave en la bodega Telf. X1250

LO MEJOR DE LA VIBORA

Moderna, acabada de pintar, decorada, brisa, una cuadra Estrada Palma, próxima Calzada: portal, sala, tres cuartos, baño completo, comedor, cocina, servicio de criados. Entrada independiente. Informes: Libertad 19, de 12 a 2 y de 6 a 8.

SE ALQUILA EL CHALET VILLA «Zorka», San Mariano y Figueroa, frente al parque. Alquiler: 65 pesos. Informan en la misma. Telf. A5-3641, Manzana de Gómez 527.

VIBORA. LOMA CHAPLE SE ALquilan modernos altos Ave. Morell Nro. 3 terraza, sala, galería 3 cuartos, pantry, baño intercalado, comedor, cuarto serbicio criados, garage llave misma teléfono A-6845

SAN LAZARO 35 ALTOS, VIBORA $27.00

Magnífica casa compuesta de sala, comedor, 3 habitaciones, baño y cocina. Para verla de 8 a 12 y de 2 a 6.

OFICINA: GENIOS Y MORRO

TELEFONO: M-6747

92 SANTOS SUAREZ - MENDOZA

BUENAVENTURA 467 ENTRE POcito y Dolores, sala, comedor, tres habitaciones, baño intercalado, cocina y patio. Llave en la misma de 8 a.m. a 6 p.m. Informes F-4820 y A-6040

SE ALQUILA LA HERMOSA CASA de construcción moderna, en Santa Irene Nro. 78 casi esquina a San Indalecio. Compuesta de sala, saleta, tres habitacione bajas, y una alta, baño intercalado, comedor y cocina, patio y traspatio. La llave en la misma, informan: Monte Nro. 427 Teléfono: A-9895

SANTOS SUAREZ: SE ALQUILA CAsa, Correa número 161, con jardín, portal, recibidor, sala, cuatro cuartos, cuarto de criados, comedor, cocina, baño, patio y traspatio, todo muy amplio, pasando por frente las guaguas y a cuadra y media de la Calzada, los tranvías. Informes: Neptuno Nro. 170 Telf. M-1100

ALQUILO ALTOS SANTA IRENE 62 antiguo) y 172 (moderno); sala, saleta, 4 cuartos, otro azotea, baño intercalado, comedor, cocina, cuarto, servicio criados. Informes: Esquina, Barbería. Baratos.

SE ALQUILAN LOS ALTOS DE SAN Leonardo Nro. 256, casi esquina a Serrano, compuestos de terraza, sala, comedor, tres habitaciones, baño, cocina y cuarto de criados. Las llaves en el piso de al ldo. Informa el Sr. Luis M. Santeiro, Telf. I-5285

CASITA INTERIOR SE ALQUILA EN Cortina Nro. 264, entre Santa Catalina y Milagros, a media cuadra de tranvías y ómnibus.

GENERAL LACRET 607, ESQUINA Este, alquilo altos modernos, recibidor, sala, comedor, 3 cuartos, hall, cocina, baño, cuarto y baño criados; mucha agua. Teléfono I-3519.

ALQUILO: LO MEJOR VIBORA hermosos y ventilados altos; terraza, recibidor, sala, cuatro habitaciones, dos baños, comedor y cocina. Informan: Diez de Octubre núm. 1,271, entre Carmen y Vista Alegre, Víbora.

LUYANO

SE ALQUILA LA CASA JUAN Abreu 519, Luyanó, con patio para taller carpintería, mecánica o industria chica. Informes Real 59 Puentes Grandes.

SE ALQUILA 1 CASA EN ARANGO 56, moderno 191 antiguo, al lado de la bodega de Fomento, de portal, sala, comedor, 2 cuartos, baño completo y todo lo demás. Precio módico.

94 LAWTON - BATISTA

CONCEPCION 323, ENTRE 14 Y 15, Lawton. Se alquila: portal, recibidor, sala, 2 habitaciones, baño intercalado, comedor, cocina, patio, 3 habitaciones altas, baño y terrazas. Informes: Banco Asturiano: A-7674.

ALQUILERES

93 ALQUILERES VARIOS

TOMO EN ARRENDAMIENTO CAsa de vecindad grande en la Habana doy las garantías necesarias. San Lázaro 360, bajos, pegado a Belascoaín. U-1802

ALQUILO AGUIAR 43, BAJOS LOcal propio para oficina. Informan en la misma encargado.

NECESITO CASA-FINCA, CERCA DE La Habana, para pocas personas. Que esté amueblada y con muchos árboles y confort. Informes: I_3656.

SEMANA SANTA EN VARADERO

Se alquila gran casa junto al Club Náutico, ocho grandes habitaciones y cuatro baños de familia. Informan: FO-1071.

SE SOLICITAN

SOLICITUD DE ALQUILERES

FAMILIA SERIA SOLICITA PARA últimos de mes casa planta baja de 3 o 4 habitaciones con portal y demás servicios. Prefiero Vedado, no próxima al mar o Reparto La Sierra y Almendares, no pasando la calle 12. Alquiler: $45.00 o $50.00. Avisos a FO-1861 o al I-3334.

DESEO ALQUILAR CASA SANTOS Suárez, una planta, parte alta, moderna, cuatro cuartos, buen baño, no reparo precio. A. Solís. Compostela, 56. Teléfono M-2751.

DESEO ALQUILAR TERRENO DE 2,000 a 5,000 metros, con pequeña vivienda, por la Víbora, Arroyo Apolo, Los Pinos o Mantilla. Informes, por escrito: Sr. Vence, Avenida de Acosta y Cuarta, Víbora.

102 AGENCIAS - COLOCACIONES

«LA MATANCERA», A-7740

Servimos rápidamente; criadas, cocineras y choferes. Toda clase de servidumbre y empleados de ambos sexos, con referencias. Sol número 111, entre Egido y Villegas.

«NEPTUNO»: U-3750

Se facilitan con rapidez: cocineras, criadas, manejadoras, mensajeros, etc. Servidumbre de ambos sexos y razas, con referencias. Neptuno número 206 esquina a Marqués González.

MARIANAO EMPLOYMENT AGENcy puede proporcionarle a usted el sirviente apropiado, proveyéndole al mismo tiempo desde el ujier hasta la institutriz más honrada, todos con referencias. Pídalos: Telf. FO-1077.

«LA HABANERA»: U-1880

Servimos con referencias: criadas cocineras, manejadoras, mensajeros y todas clase de servidumbre, de ambos sexos, Neptuno 255, esquina a Espada: U_1880.

«LA ORIENTAL» U-5388

Servimos con referencias criadas, cocineras, manejadoras, mensajeros y toda clase de servidumbres de ambos sexos, San Rafael 118 entre Escobar y Gervasio. U-5388

LUCAS: M-8195. ESTA MODERNA agencia ofrece cocineras criadas, manejadoras, lavanderas, choferes, dependientes, de todas razas y sexos. Referencias y domicilios reconocidos, San Lázaro número 201, esquina a Lealtad.

AGENCIA BEERS, CUANDO SALGA de la misa de la Catedral, recuerde que esta bien montada oficina tiene siempre lista completa de buen personal, tanto doméstico como para oficina, con referencias investigadas. San Ignacio 16, frente a la Catedral. (Desde 1906). M-7730.

103 CRIADAS - CRIADOS

SOLICITO MUCHACHA PARA LOS quehaceres de un matrimonio, saber cocinar bien y tener referencias, es imprescindible. Dormir fuera. Sueldo: 10 pesos. F-6523

SE SOLICITA UNA BUENA CRIADA española, para comedor. Tiene que traer referencias. Buen sueldo. Calle 11 número 809, esquina a 4, Vedado.

SOLICITO CRIADA BLANCA, PAra cocinar y planchar, con referencias, de $10.00 a $12.00, ropa y zapatos. Exijo referencias. Pocito 29, Víbora: I-3656.

SE SOLICITA CRIADA BLANCA, para habitaciones y coser, con práctica en el servicio y referencias. Sueldo: 15 pesos. Reina 153, altos.

SE SOLICITA UN CRIADO O CRIAda para limpiar y servir la mesa. Informes: Reina 126, esquina a Chávez.

SE SOLICITA UNA CRIADA, PARA limpiar casa de corta familia. Que sepa su obligación y sea formal. Cienfuegos 13, altos, informan.

SE SOLICITA UNA ESPAÑOLA, PAra los quehaceres de una casa de corta familia: 15 pesos y uniformes. Que tenga referencias. Milagros número 19, o 63 moderno, entre Párraga y Felipe Poey, Víbora.

SE SOLICITA UNA CRIADA DE MAno, práctica en su trabajo y que sepa servir la mesa. Tiene que dormir en la colocación y tener buenas referencias. Llame: Telf. FO_1824, de 9 a. m. a 2 p. m.

SOLICITO CRIADA, SABIENDO ZURcir perfectamente, no jovencita. Que tenga referencias de casas finas. Sueldo: $15.00. Telf. FO-7452, de 8 a 12 a. m.

SE SOLICITA EN 27 Nro. 260, entre J y K, una buena criada de mano para matrimonio solo. Ha de servir bien indispensables referencias. Buen sueldo. Se paga el viaje.

SE SOLICITA CRIADA PARA LOS quehaceres de una casa, corta familia buen trato que traiga referencias y duerma en la colocación. Informan 6 entre 11 y 13 Reparto Almendares.

SE SOLICITA UNA CRIADA DE MAno, que sea formal, tiene que dormir en la colocación. En la misma una cocinera que sepa cocinar bien y hacer dulces. Buen sueldo. Porvenir 9, entre Concepción y Dolores.

SE SOLICITA UNA CRIADA DE MAno en Primelles 66. Telf. FO-1817.

SE SOLICITA UNA SEÑORA ESPAñola de mediana edad, para la limpieza de una casa pequeña. Se paga buen sueldo. San Mariano 564 casi esquina a Mayía Rodríguez, Víbora

PARA EL SERVICIO DE COMEDOR, muchacha española que sea formal y trabajadora, ha de saber servir, $15 ropa limpia y uniformes. Tratar de 9 a 12 G Nro. 158 altos, entre 7 y 9. Vedado.

SE SOLICITA CRIADA BLANCA, limpia, que sepa trabajar, para todos quehaceres de la casa, por horas. Buen trato. Preferible que viva cerca. Malecón 14, bajos.

SE SOLICITA CRIADA DE MANO, del país, blanca o de color. Referencias y dormir en la colocación. Sueldo: $8.00. De 1 a 5 de la tarde. Calle 8 núm. 472, Vedado.

104 COCINERAS Y COCINEROS

SOLICITO BUENA COCINERA DE color, no muy joven. Sueldo: 25 pesos. Llamar al F_2917, solamente de 9 a 10. Si hace plaza y llega temprano al trabajo, durará.

SE SOLICITA PARA COCINAR Y algo de limpieza, una muchacha que duerma en la colocación. Concordia 35, bajos.

SE SOLICITA COCINERA BLANCA, buenas referencias, que duerma en la colocación, para corta familia. Teléfono F-6472. Calle 27 Nro. 756 entre A. y Paseo.

SOLICITO COCINERA DE MEDIANA edad, que conozca su oficio. Informes: Prado 8, bajos.

SOLICITO SIRVIENTA PARA COCInar y limpieza. Que sea española o cubana blanca. Sueldo: 15 pesos. Perseverancia 50, altos, primer piso.

SE SOLICITAN

104 COCINERAS Y COCINEROS

SE SOLICITA COCINERA, DE 30 A 40 años, con buenas referencias. Debe saber cocinar bien. Que duerma en la casa. Sueldo: $18.00. Calle 28, entre Quinta y Siete, Miramar. Telf. FO_1344.

SE SOLICITA UNA COCINERA JOven para corta familia que no sepa que comida ni duerma en la colocación en Angeles 75, altos de 9 a 11 a. m.

SOLICITO ESPAÑOLA, DE MEDIA na edad, para cocinar y ayudar limpieza. Primer mes: $12.00. Si agrada subirán sueldo. Para las afueras. Telf. FO_1054. Sra. Nené.

SE SOLICITA PARA COCINAR Y algo de limpieza, una muchacha que duerma en la colocación. Sueldo: 10 pesos se exigen referencias.

SOLICITO UNA COCINERA QUE sepa su oficio, y hacer un poco de limpieza; sueldo, diez pesos. Milagros 367, entre J. B. Zayas y Cortina, Santos Suárez.

SE SOLICITA ESPAÑOLA PARA COcinar y limpiar, corta familia y dormir en la colocación. Sueldo $15.00. Emna 364, esquina a Fábrica.

SE SOLICITA UNA COCINERA QUE además haga los quehaceres de la casa, para una corta familia. Informes: Muralla 27, es una casa de comercio.

SE SOLICITA COCINERA LIMPIA, formal y que sepa desempeñar bien su cargo; tiene que dormir en la colocación; en la misma una jovencita para cuidar una niña. Reina 2; tercer piso.

SE SOLICITA COCINERA SIN PREtensiones y con referencias, para corta familia; tiene que dormir fuera. Amargura 80, cuarto piso.

COCINERA DE MEDIANA EDAD, que duerma en la colocación con referencias se solicita, preferible española F-6302 calle F-656 altos, entre 27 y 29 Vedado.

105 MANEJADORAS

NECESITO TAQUIGRAFO EXPERTO en inglés y traducciones técnicas. Negocio de petróleo, $125.00, Señorita taquígrafa inglés-español, para casa de comercio, $75-80. BEERS, San Ignacio Nro. 16.

SOLICITASE JOVEN DEL PAIS CON referencias, para niña de dos años, que sea saludable y limpia. 13, núm. 1.159, entre 16 y 18, Vedado.

109 COSTURERAS - MODISTAS

SE OFRECE UNA JOVEN PARDA, del campo, para coser puede hacer alguna limpieza, llamar al FO-1077. Sueldo: 15 pesos.

AGENTES - VENDEDORES

SE VENDEN JACA MORA SIETE cuartas, caminadora, potro cuatro años, otro cinco muy finos y bonitos, también varias vacas de raza lecheras y una montura mejicana. Informes y ver los animales desde las 2 p.m. en adelante. Sr. Collazo, Santa Catalina Nro. 21. Marianao.

NO SE LAMENTE, MILES DE HOMbres y mujeres empezando prácticamente su capital tienen grandes industrias. Fabricando sin aparatos productores importados del extranjero. Rainofer. Fórmulas J 556 entre 25 y 27 Vedado

SE SOLICITAN HOMBRES Y MUjeres con habilidad, conocimiento de español e inglés y que estén bien relacionados. Sueldo y comisión. Referencias necesarias. Diríjanse Manzana de Gómez, 310.

UN GRAN REMEDIO

PARA LAS ENCIAS SANGRANTES E INFLAMADAS

TUBO CHICO: 10 CTS.
TUBO GRANDE: 20 CTS.
Fórmula de un dentista-médico
De venta en droguerías y farmacias

Indicada especialmente en la Piorrea Alveolar e infecciones de la boca y la garganta. Perfuma, refresca y desinfecta la boca, blanquea los dientes. Destruye el mal aliento. Recomendada por todos los médicos y dentistas especializados en las enfermedades de la boca. Envíe 6 centavos en sellos de Correo a los Laboratorios del «Dr. Brunet», S. Rafael No. 135, altos, entre Belascoaín y Gervasio. Tlf. U-3614 Habana, y le enviaremos un tubo de muestra. Si desea un tubo tamaño chico, envíe 10 centavos en sellos. Si desea un tubo tamaño grande: 20 centavos. Si el paquete lo desea certificado envíe el importe que le corresponde al tamaño del tubo elegido, más 10 centavos para franqueo del Correo.

Se solicitan agentes en todos los pueblos de la República, en la Ciudad de la Habana y en el extranjero, con buen margen de utilidades. Las solicitudes de Agencias deben venir acompañadas de 50 centavos en giro postal o en sellos de Correo para remitir muestras de distintos tamaños e instrucciones.

SE SOLICITA VENDEDOR CON CAmión propio, que esté bien relacionado en vidrieras y bodegas, para acreditada marca de tabacos. Se le dará sueldo fijo y comisión. Informan en Aguiar número 49, por Empedrado, Habana.

PARA CONCEDER REPRESENTAción derechos exclusivos de productos farmacéuticos, solicitamos proposiciones de cada municipio. No inversión. L ITIC. Príncipe 180 Habana.

NECESITAMOS PERSONAS, HOMbres y mujeres, que tengan deseos de ganarse un sueldo de $70.00 a $80.00 mensuales, en su localidad. Deseamos tratar con personas que estén convencidas de que realmente quieren trabajar. Envíe 20 centavos en sellos de Correo para enviarle una muestra y explicación detallada. Señor B. P., Apartado de Correo número 1935, Habana.

AGENTES ACTIVOS — PIDANSE INformes cómo obtener grandes ganancias con poca inversión en la línea de novedad para anuncios. Diríjanse a Crown Merchandise Co. 377, Broadway Ney York

NECESITAMOS AGENTE ACTIVO conozca bien comercio Habana para que se encargue gerencia nueva Hora Radio. Excelente proposición para hombre competente y bien relacionado. Campanario 90, bajos, entre Neptuno y San Miguel. Pregunte por Balderrama.

116 SOCIOS

COMPAÑIA POSEEDORA DE 85 CAballerías de plantaciones de fibra de henequén, desea socio con capital suficiente para instalar maquinaria para fabricación de jarcia y otros productos de la industria textil y trabajar en conexión con la plantación. Dirijase a: Compañía Agrícola de Henequén, Apartado 1249, Nuevitas, Camagüey, Cuba.

117 SOLICITUDES VARIAS

NECESITO ALGUNOS HOMBRES Y mujeres mayores de 21 años, que vivan en La Habana y sepan las cuatro reglas. Los que sean admitidos obtendrán empleo permanente bien retribuido en Compañía americana. Preguntar por Mr. Frank, en Bernaza 3, frente al Parque Albear, entrada por la Real Silk a las 11 de la mañana, hora inglesa.

SE SOLICITAN CORSETERAS Y aprendizas adelantadas para corsetería establecida. Que sean trabajadoras. Informes: Corsetería Habanera

MARZO 17 DE 1938 — DIARIO DE LA MARINA — EJEMPLAR: 5 CENTAVOS

CHAMBERLAIN DICE QUE ESTA DECIDIDO A SOSTENER LA POLITICA DE NO INTERVENCION, QUE EVITO QUE LA GUERRA DE ESPAÑA SE EXTENDIERA

Los vinculos italo-ingleses, pueden depender de Franco

EL TRIUNFO DEL JEFE ESPAÑOL ACELERARA LA APROXIMACION ENTRE LONDRES Y ROMA. —CON LA SALIDA DE EDEN ESTA TAREA HA QUEDADO SIMPLIFICADA

(Por SIR ARTHUR WILLERT)

(N. de la R.—El autor de este artículo, que está haciendo actualmente una gira por las capitales europeas, ha sido durante varios años director del servicio informativo del Foreign Office británico. Entre sus libros figuran «Aspectos de la política externa británica»,, «Las fronteras de Inglaterra», etc.)

ROMA, marzo de 1938 —Las negociaciones encaminadas a procurar un acercamiento entre Londres y Roma han dado comienzo en circunstancias auspiciosas; pero existen, sin embargo, varios factores que acentúan la incertidumbre reinante respecto al curso exacto de los acontecimientos en el porvenir inmediato.

Los diferendos entre las dos naciones puede definirse fácilmente. Italia quiere que la Gran Bretaña reconozca la conquista de Etiopía, otorgue derechos de beligerante al ganeral Franco y persuada a Francia y a otras naciones a que hagan lo mismo. Inglaterra quiere que Italia retire sus fuerzas de España y sea un «buen vecino» en el Mediterráneo Italia quiere que se le den seguridades de que quedará reconocida como potencia de primera clase, en principio y de hecho, en el Mediterráneo. Detrás de estas cuestiones queda en pie el problema de los créditos para Italia, varios asuntos fronterizos en Etiopía, la permanencia de tropas italianas en Libia, la propaganda italiana y británica por radio, etc.

El curso que sigan las negociaciones no se presenta claro. Estará sujeto a circuinstancias externas, entre las cuales puede desempeñar un papel importante el éxito que obtenga en su campaña el general Franco.

El comienzo de las conversaciones se ha debido en parte a la creencia de que el general Franco está ya en camino de la victoria final. Se cree que el jefe nacionalista español tiene ahora todos los efectivos que necesita, aunque le falte todavía algún material.

RETIRO DE VOLUNTARIOS

Esto facilitaría a Mussolini la tarea de retirar los voluntarios italianos de España, si los otros países que tienen allí efectivos los retiran también Hay observadores competentes que estiman que las fuerzas italianas en España se han reducido ya de 80.000 a 40.000. Esto aparte, el reconocimiento de los derechos de beligerancia al general Franco y el del imperio italiano en Etiopía son temas que en realidad escapan al marco escueto de las negociaciones El gobierno británico ha venido sosteniendo sistemáticamente que el asunto del reconocimiento es del resorte de la Sociedad de las Naciones; y quiere que la aceptación del hecho consumado y el reconocimiento del Rey de Italia como emperador de Etiopía sean parte integrante de un arreglo general de cuentas con Italia. Si la Sociedad de las Naciones se inclinara hacia la aceptación de este hecho, cosa que parece factible dada la aparente aquiescencia de varias naciones, el reconocimiento sería menos vulnerable a las críticas de los opositores de Chamberlain en Inglatera y más fácil de aceptar por parte de Francia.

El Gobierno británico propicia asimismo la concesión de beligerancia al general Franco una vez que se haya retirado cierto número de voluntarios extranjeros. Esta cuestión, sin embargo, compite realmente a la comisión de no ingerencia. ¿Y cuál sería la actitud de Francia y de Rusia? ¿Aprobarían la definición anglo-italiana de lo que constituye un «número suficiente» de efectivos retirados?

No es ese tampoco el único problema que entraña la concesión de beligerancia al general Franco. Si se le concedieran los derechos de beligerante en la forma normal, incondicional, sus amigos extranjeros podrían, con más facilidad que hasta ahora, proveerle de los materiales necesarios. Al mismo tiempo, quedaría el jefe nacionalista en condiciones de establecer un bloqueo legal. Con lo cual, si Barcelona siguiera recibiendo ayuda del extranjero, el riesgo de incidentes internacionales no habría disminuido al transformarse la intervención extranjera en simple provisión de materiales, en vez de elemento humano; a lo cual se reduce, al final de cuentas, la propuesta de legalizar la revolución española a cambio del retiro de combatientes extranjeros.

EL LADO PSICOLOGICO

No es de sorprenderse, entonces, que se diga en Roma que el lado psicológico de las negociaciones es realmente más importante que el meramente técnico. Si ambas partes siguen demostrando tener buena voluntad, quedará simplificada la tarea de llegar a un acuerdo definitivo, y los puntos que quedan sin resolver no serán de mayor importancia. Sin buena voluntad como ya lo ha comprobado Anthony Eden en Roma, ningún acuerdo anglo-italiano será definitivo.

¿Hasta qué punto, entonces, es posible una amistad efectiva entre Roma y Londres? En cuanto a esta última, bastará recordar que Chamberlain ha considerado el acercamiento con Italia suficientemente importante, como contribución a la paz mundial, para justificar la separación del ministro de Negocios Extranjeros, Anthony Eden.

La posición de Roma no es tan simple. Sería imposible exagerar el efecto que la dimisión de Eden ha tenido sobre la opinión italiana. Mientras Eden estuvo al frente de la cartera de Negocios Extranjeros, todo lo que Inglaterra hacía parecía sospechoso a los italianos. Todos los italianos, desde el más ilustrado hata el más simple, estaban convencidos de que Eden estaba al acecho de una oportunidad de desquitarse de Muissolini por el papel desairado que éste le hizo hacer con motivo de la guerra de Etiopía. El alivio general que ha experimentado Italia ante la renuncia de Eden ha permitido que las negociaciones comiencen bajo buenos auspicios.

Otro factor importante es la situación económica de Italia. No hay ninguna razón que permita suponer que Italia está cercana al desastre económico, pero las obligaciones que ha contraído con respecto a Etiopía, y por la ayuda prestada a España la colocan en una situación incómoda.

Finalmente, queda siempre en pie la situación europea. Los últimos acontecimientos austroalemanes se interpretan en Roma y en otras partes de Europa, como un paso más hacia la dominación alemana en la Europa central. Para Italia es éste un factor intranquilizador. Italia quiere continuar su sociedad con Berlín, pero no quiere de ningún modo quedar en la sombra de esta última; y la reanudación de su amistad con Inglaterra contribuiría en mucho a reforzar su posición.

(Derechos reservados al DIARIO DE LA MARINA por North American Newswpaper Alliance.)

EN LOS ULTIMOS CINCO DIAS SE HAN REGISTRADO TRES INCIDENTES EN LA FRONTERA DE POLONIA Y LITUANIA

Lituania abriga el temor de que Polonia, aprovechando la situación se proponga anexarse su territorio

De una manera semi-oficial, según los funcionarios de la Liga de las Naciones, Lituania comunicó a ese organismo que hará una apelación a él sobre sus diferencias con Polonia

KAUNAS, Lituania, marzo 16 (Havas).—Se anuncia de fuente oficial que se ha producido un nuevo incidente en la frontera provisional de Lituania y Polonia, cerca de Trakai. Varios soldados de Polonia atravesaron la línea divisoria atacando al retén lituano. Resultó herido un centinela lituano.

En los últimos cinco días se han producido tres incidentes similares a éste.

Posteriomente se dejó establecido que la violación de la frontera había sido efectuada por 15 soldados polacos, que después de intentar adueñarse de la caseta de la administración policial de la «frontera administrativa» se retiraron.

El gobierno sigue con gran atención estos hechos, considerando que es injusto el que Polonia quiera echar la culpa de las agresiones sobre Lituania, cuando son los soldados polacos los que continuamente hacen agresión.

Se sienten serios temores en esta capital de que Polonia, aprovechandose de la situación que en Europa existe trate de ocupar el territorio lituano, anexándolo a su dominio. En el pasado, durante varios siglos, Polonia y Lituania estuvieron unidas bajo una sola corona y tras del reparto de Polonia, quedó dentro del «Gran Ducado de Varsovia», que se adjudicó para sí la corona imperial rusa.

En el país existe también un partido propicio a la unificación con el III Reich.

Hay el temor de que Alemania, valiéndose de la ocasión presente, se adueñe de Memel, o territorio de la Klaipeda, en el cual hay una mayoría alemana de población, tomando Polonia el resto del país. Esto es muy inquietante, porque Lituania mantiene un tratado de alianza con Rusia.

Lituania apelará a la Liga de las Naciones para el arreglo de sus diferencias territoriales con Polonia

GINEBRA, marzo 16 (AP) Los funcionarios de la Liga de las Naciones declararon esta noche que Lituania ha notificado semioficialmente que apelará a la Liga para el arreglo de su disputa con Polonia.

Los funcionarios de la pequeña nación báltica indicaron que pedirían una sesión extraordinaria del Consejo de la Liga para tratar de la cuestión o espararán a la sesión ordinaria de Mayo, dependiendo de la actitud de Polonia.

En el caso de un ultimátum polaco acerca del desacuerdo territorial, Lituania hará un inmediato llamamiento a la Liga.

No ha habido ultimátum

VARSOVIA, marzo 16 (Havas).—El Presidente de la República, Ignaz Moscicki, conferenció hoy largamente con el Mariscal Rydz-Smigly, jefe del ejército, con el Presidente del Consejo, General Skladowski, y con otras personalidades militares; también platicaron todos más tarde con el General Kwiatowski y el Ministro de R. E. Beck, que acaba de regresar de Roma.

Se dijo después de esta plática que se había tratado de los problemas continentales, particularmente de la crisis de la Europa Central. Se desmintió más tarde que fuese enviado un ultimátum a Lituania, «para lo cual no hay motivo», según informa la agencia oficial, «Iskra».

Según se ha informado en los círculos políticos, la finalidad que se persigue en estos momentos es dilucidar los problemas existentes entre Lituania y Polonia, reanudándose las relaciones diplomáticas rotas en 1921.

Lituania teme que el Gobierno de Polonia encargue a su ejército la solución de las diferencias entre ambos pueblos

KAUNAS, Lituania, marzo 16 (AP).—La pequeña Lituania teme que Polonia y Alemania se aprovechen de la situación porque atraviesa Europa para arreglar cuentas viejas con ella.

La nación baltica teme que las tropas polacas tomen a su cargo el arreglo de las diferencias de fronteras entre las dos naciones, las que se han hecho más profundas con motivo del choque ocurrido el 11 de este mes.

Los funcionarios lituanios dicen que Polonia se ha negado a discutir la cuestión por mediación de Estonia, vecina de Lituania en el Báltico.

Un arreglo resulta difícil a causa de que Lituania y Polonia carecen de relaciones diplomáticas desde hace dieciocho años.

Los periodistas polacos piden abiertamente que se solucione de una vez el pleito entre los dos países.

El gobierno lituano sostiene que el guarda polaco que murió en la frontera el 11 de marzo perdió la vida cuando penetró en territorio lituano, y que en los choques que siguieron las víctimas fueron lituanas.

CONVERSION DEL CHELIN AUSTRIACO A MARCO

MUNICH, marzo 16 (AP)—Hitler convocó a una conferencia en Berlín a Hjelmar Schacht y a los ministros de Economía de Austria, para que viabilicen la conversión legal del chelín austriaco al marco.

REGALAN MUÑECAS A LOS DICTADORES

Los embajadores de Italia y Alemania en Tokío, están recibiendo de esas lindas chicas japonesas esos regalos de muñecas, que deben hacer llegar a Hitler y a Mussolini. Motivo del obsequio es la alianza de dichas dos naciones y el Japón contra el comunismo

El tono cándido del Primer Ministro en sus referencias al problema de España ha causado enorme sorpresa

Algunos diputados británicos creen que las manifestaciones del Jefe del Gobierno son enigmáticas y que alguna razón muy poderosa lo obligó a manifestarse ayer en aquella forma

LONDRES, marzo 16. (Havas).—El Jefe de Gobierno de la Gran Bretaña, Neville Chamberlain, considera que su política respecto de Italia habrá de triunfar, por lo cual conceptúa que no es posible responder de un modo concreto a las interpelaciones que se le han dirigido por la oposición. Por lo pronto, el Jefe de Gobierno está decidido a mantener la política de No Intervención, por considerar que "ha impedido que de España se desparramase por el mundo la guerra". No cree, según dijo, que las fuerzas de Franco hayan sido reforzadas con efectivos extranjeros en las últimas semanas y juzga que los últimos triunfos alcanzados por los nacionalistas en el frente de Aragón se deben a fuerzas que ya estaban en ella.

El tono incisivo del Jefe de Gobierno, mostraba que había recogido las insinuaciones casi retadoras del jefe de los laboristas, Attlee.

Mientras él hablaba, en los pasillos de la Cámara de los Comunes circulaban diversos rumores sobre la actitud que habrá de seguir el Gabinete en los dos problemas esenciales del momento: el de la Europa Central y el de España.

Aunque se guarda el mayor secreto en cuanto al alcance de las deliberaciones del Gabinete, se estima que las palabras que Lord Halifax pronunció en el Parlamento no constituyen lo último que el Gobierno británico tiene que decir en la materia. En cuanto a la declaración de Neville Chamberlain sobre España, que era esperada con tanta impaciencia, parece que el Primer Ministro no ha dicho ni la mitad de lo que podía decir, sorprendiendo a los conservadores y ocasionando estupor entre los laboristas.

Nadie esperaba que Chamberlain se presentase en una situación tan grave como la presente emitiendo una profesión de fe en las labores de la Junta de No Intervención, como acaba de hacerlo, creyendo algunos diputados que estas conclusiones del Jefe de Gobierno son por demás enigmáticas, ya que nadie supone que él ha de obrar con tanta candidez. Por tanto, se estima que hay alguna razón poderosa que, en el presente, como por arte de encantamiento, ha hecho dictar esta declaración a la más alta personalidad del Gobierno de la Gran Bretaña.

En la Cámara de los Pares, el jefe de los laboristas, Lord Snell, soltó una filípica con todo el fervor de su oratoria sobre el Gobierno, calificándolo de culpable por su proceder en el problema austriaco. Hizo historia del problema y terminó diciendo que toca a la Gran Bretaña "abandonar la política del repliegue y la cobardía para entrar de lleno en la línea compatible con la dignidad nacional tan gravemente comprometida ahora."

Sostuvo que él no puede ver en la conducta de Chamberlain otra cosa sino el acelerar la política de rearme, en una preparación cuidadosa de las defensas, sin preocuparse de los hechos. Pidió explicaciones en este sentido.

Entonces se produjo la declaración de Lord Halifax sobre la política nacional respecto a Checoeslovaquia, que no se ha considerado en manera alguna definitiva. Uno de los puntos de principal insistencia del Ministro fué el de que la Gran Bretaña tiene que recordar las enseñanzas de la peroración de Eden en Leamington.

LAS TROPAS JAPONESAS TRATAN DE CRUZAR EL RIO AMARILLO POR CINCO PUNTOS, A PESAR DE LA GRAN RESISTENCIA CHINA

Noticias de fuente china informan haber reconquistado a Lin-Feng, que es capital provisional de Shan-Si

La ofensiva de los nipones se desarrolla en un frente de dos mil kilómetros, pero el éxito de la misma es dudoso porque las condiciones del terreno son muy desfavorables

LONDRES, marzo 16. (Havas).—La agencia «Reuter» da a conocer un despacho procedente de Hancau en que se informa del recobramiento de Lin-Feng, capital provisional de la provincia de Shan-Si, por las fuerzas chinas que operan en el sector central del río Amarillo.

Por la noche, el Estado Mayor chino dió a la prensa otro boletín en que declara:

«En estos momentos se están desarrollando acciones violentas en el sector septentrional de la línea del ferrocarril Tientsin-Pucau.

«En Liao-Chang, los japoneses lograron rodear un núcleo de tropas chinas, que sigue resistiendo en sus posiciones originales. La lucha continúa. El enemigo ha reforzado sus efectivos en esa zona, con el fin de quebrantar la resistencia de nuestras fuerzas».

Después de referirse a otros actos de guerra en este mismo frente, dice el parte:

«Desde hace 48 horas está empeñada la batalla entre las tropas chinas y las fuerzas japonesas en la margen superior del río Mao-Tsiu, en la zona situada al norte del Hoang Ho. Hasta ahora, los japoneses no han logrado atravesar la corriente.

«Las fuerzas chinas ocupan todo el macizo de colinas situado junto a Pou Hsien.

«Además, otros 5.000 japoneses atacaron a Tao-Yuan, al S. O. de Neo-Tai-Yuan, capital de Shansi».

Según estas informaciones, los japoneses están efectuando una ofensiva sobre un frente de más de dos mil kilómetros, con el intento de perforar las líneas chinas por cinco lugares: (1) Gai-Feng, (2) Lu-Yang, (3) Tung-Kwan, (4) la parte septentrional de la provincia de Shansi y por el centro de la misma, más abajo de Tai-Yuan-fú.

Existen muy pocas esperanzas de que las fuerzas niponas logren franquear el río, debido a que las condiciones del terreno son muy difíciles para los movimientos de los artefactos mecanizados.

MEDIDAS DE CENSURA

VIENA, marzo 16. AP. Esta mañana fué arrestado el fotógrafo de The Associated Press, Willy Jacobson, ciudadano alemán, semijudío, sin acusación definida. También fué detenido un fotógrafo de la agencia Acmé, que posee pasaporte polaco.

También retiraron el pasaporte al fotógrafo de la International News Service, Tyrnauer, ocupándosele todo el equipo y las fotos que había obtenido.

Varios corresponsales norteamericanos e ingleses han abandonado el país.

Si Ud. se hace HOY suscriptor del

DIARIO DE LA MARINA

lo recibirá GRATIS desde el próximo día 20 del presente mes.

SUSCRIBASE

ahora mismo por los teléfonos:
M-7911,
M-7912 y
M-7913,

de nuestra Administración, para disfrutar de ese beneficio que le ofrece el mejor y más completo periódico que se edita en Cuba y lo tendrá antes de las siete de la mañana en su domicilio.

Las suscripciones en Provincias pueden solicitarse directamente. o por medio de nuestros Agentes

Puedo asegurar-dijo Chamberlain a los laboristas-que Franco hizo su avance con las fuerzas que ya tenía, a parte de que pelean extranjeros en los dos bandos

Contestando a las desaforadas protestas y acusaciones de Attlee, cuyo tono no quiso seguir, dijo que toda la alarma obedecía a la creencia de que Franco obtendría la victoria

LONDRES, marzo 16. (Havas).—Tras de haber terminado de hablar, entre los aplausos de la oposición, el jefe de los laboristas Attlee, que se expresó en tonos cortantes para el Duce Mussolini y la actitud de Italia y Alemania en los problemas de Austria y España, subió a la tribuna el jefe de gobierno, Neville Chamberlain, para hacer un verdadero alarde de maestro del parlamentarismo. Dijo:

«En el discurso que acabo de escuchar, Attle ha empleado algunas palabras provocadoras. Esto me pone en la tentación de responderle en los mismos términos. Más, por mi parte, creo que la situación internacional es tan extraordinariamente grave, que doy por no escuchadas tales palabras, por no oídos tales reproches, tantas acusaciones de traición y deslealtad. No, no entraré en semejante torneo de denuestos.

«Por tanto, habré de hablar no en el espíritu de las palabras, sino en el espíritu de las circunstancias. Quizás si la situación fuese otra, otros serían los términos que yo emplease en esta respuesta. He de concretar, por eso, toda mi réplica a los puntos que establece y formula la moción que se ha presentado para plantear el presente debate. Attlee, sin embargo, insiste en que al tratar de las cuestiones internacionales, ciñéndonos a la de España, el gobierno vaya más lejos de lo que el problema en sí exige; demanda, pues, una declaración de política internacional. Attlee, en esta posición, ha querido encerrar el debate en términos estrechísimos, mas todavía de los que señala la moción en sí.

«A nosotros no nos puede interesar directamente otra cosa sino el grado en el cual los intereses británicos se encuentran amenazados en este conflicto, o, empleando el mismo lenguaje de la moción, la amenaza que resulta de la intervención armada que en España realizan ciertas potencias. ¿Qué supone Attlee que resulta de todo esto?

«Aparentemente, Attlee ha supuesto que en la sombra de la noche, al amparo y la cobija de las tinieblas, ha surgido algo repentinamente, algo que es lo que le ha empujado a presentar esta moción. Me parece deducir de todo esto lo siguiente: él supone que la victoria del generalísimo Franco es la que produce la amenaza en cuestión. ¿Por qué, pues, esa urgencia, si cree inminente la victoria? Si, yo supongo que él la considera inminente... Pudiera ser así... Mas ¿cuántas veces antes no hemos supuesto lo mismo y no nos hemos alarmado igualmente? No son pocas las veces en que los incidentes de la guerra nos han hecho creer que es inminente la victoria de uno o el otro combatiente. La oposición cree esto contra lo que cree el otro bando —lo cree simplemente porque ahora las cosas no se producen en favor de sus simpatías. Yo no soy de los que tienen que dictaminar en estos casos, ni soy tampoco de los que tienen necesidad de pensar algo de este género. Mi misión es otra. Estoy en el poder.

«Cuando voy a decidir en un caso como este, tengo que meditar cuáles serán las consecuencias de mis actos para el gobierno de Su Majestad y para nuestro pueblo. Creo que los rumores circulantes no son tan graves como los que la oposición ha recogido. No hay tampoco pruebas de que hayan desembarcado más fuerzas en España, lo cual la oposición ha dado como un hecho cierto.

«En lo que a mí concierne, sé decir que el avance que Franco acaba de ejecutar lo ha realizado con fuerzas de que ya disponía en España, amén de que hay contingentes extranjeros en los dos bandos. Son rumores y contrarrumores nada más.

«En cuanto a la pregunta que nos hace Mr. Attlee de cuál habrá de ser la política de la Gran Bretaña, lo único que puedo decir es que mantendremos la política de anti-intervención. Nadie puede pretender que habremos de variarla. Más ¿ha sido eficaz la labor de la junta de Anti-Intervención? Sería ridículo decir que ha servido para impedir que se intervenga en España. Pero en su favor posee dos valores en el activo: (1) que ha restringido la intervención y que sin ese freno habría tenido más graves caracteres y habría sido más extendida, con mayores consecuencias fatales para toda Europa y (2) que ha evitado el que se tradujera en consecuencias de orden internacional, puesto que entonces, en suelo español se habría librado una guerra internacional.

«La realidad positiva es que la guerra se ha encerrado en el territorio español y que el pueblo de España es el que la ha sufrido en todas sus consecuencias, no todos los demás pueblos de Europa. Esto se ha debido en gran parte al gobierno de la Gran Bretaña, a nuestra política de anti-intervención, a la cual nos hemos suscrito desde los primeros momentos de la terrible pugna. Hemos cumplido nuestras obligaciones internacionales, con imparcialidad, y todos han seguido nuestro ejemplo.

«La oposición ha supuesto que la victoria de Franco representaría la entrega de España a lo que Attlee llama «las potencias fascistas» y sostiene que esto además significaría el completo dominio de España por Italia y Alemania. Cree que esta es la intención de tales potencias, supone que ellas pretenden llevar a remolque a Franco. El gobierno de la Gran Bretaña no tiene este parecer.

«¿Por qué no se hace memoria del discurso que pronunció Eden el 21 de diciembre en el cual díjose «que nadie que intervinese en España sería beneficiado de tal intervención?» ¿Por qué habremos de alterar ahora ese convencimiento?

«Si otras naciones han estado quemando sus bienes en España, no hay razón ninguna para que nosotros caigamos en lo mismo. Queremos, por eso, continuar en nuestros mismos propósitos, en nuestros mismos planes, sirviendo a la Gran Bretaña en sus intereses con la misma fe con que lo hicimos en el pasado, porque sirviendo a la causa de la paz, laboramos por la causa de la libertad... No, hemos de mantener la política de anti-intervención porque no queremos quemarnos los dedos en donde ya otros se los han quemados.»

SE CREE QUE LEON BLUM OBTENDRA LA MAYORIA EN SU PROGRAMA MINISTERIAL

PARIS, marzo 16. (Havas).—El Consejo del Gabinete, en su reunión de hoy aprobó la declaración Ministerial que se someterá mañana al Consejo de Ministros presidido por M. Blum y posteriormente a la Cámara de Diputados, en su sesión de las 3 y 30 p. m.

Se cree que el Gobierno obtendrá una mayoría de 300 a 325 votos por lo menos, puesto que los principales grupos políticos se han reunido ya, decidiendo concederle todo su apoyo. La minoría insiste en la oposición que viene haciendo.

El Gabinete se dispone a adoptar en la sesión una actitud tal, por la cual se aplacen para después todas las interpelaciones.

COMUNICACION A HULL

WASHINGTON, marzo 16. (AP). El embajador alemán, Dieckhoff, comunocó hoy al Secretario de Estado, Hull, que los edificios de la legación y consulados de Austria han pasado a ser de la propiedad de la Embajada del Reich en Washington; se les mantendrán, pues, las inmunidades de estilo.

Bélgica decidida a la conservación de su independencia

Al mismo tiempo tiene el deseo de mantener buenas relaciones con los vecinos

BRUSELAS, marzo 16. (AP).—El ministro de Estado Paul Henry Spaak reiteró hoy la determinación de Bélgica de defender su territorio y la política exterior del gobierno de preservar la libertad al mismo tiempo que mantiene buenas relaciones con todas las naciones vecinas.

Hablando en la Cámara de los Diputados, declaró que la unidad nacional es la lección que Bélgica y otras naciones pequeñas deben aprender como resultado de lo ocurrido a Austria.

Lamentó la forma en que Alemania ha absorbido a Austria y dijo: «Aunque el Anschluss (la Unión) satisfaga los deseos de la población, lamento el método que se ha empleado. Para evitar tales dificultades apelo al juicio y patriotismo de mis compatriotas.»

Agregó que la Liga de las Naciones sigue siendo un noble ideal, pero que se trata de «una persona enferma que necesita grandes cuidados».

«Las pequeñas naciones como Bélgica, agregó, tienen que tener en cuenta ese hecho.»

Los vecinos del comandante Emil Fey declaran que se suicidó ante su ruina económica "o algo peor"

Fué hallado muerto junto a los cadáveres de su esposa y de su hijo de veinte años

VIENA, marzo 16. AP.—Los vecinos del comandante Emil Fey, en otro tiempo el más fuerte de los elementos enemigos de los nazis, dicen que, al parecer, se mató ante su ruina y acaso algo peor.

El comandante Fey fué hallado cadáver esta madrugada en su residencia junto a los cadáveres de su esposa Malvina y de su hijo Herbert, de 20 años de edad.

Los vecinos suponen que prefirió morir y llevarse consigo a los seres queridos. Hasta el cadáver de su perro favorito fué hallado en la casa. Los periódicos dicen que mató a su familia y se suicidó después.

Todos fueron hallados sobre el piso de la alcoba. La criada, que duerme en un apartamento situado al extremo de la casa, declaró que no había oído disparos.

Según los amigos, Fey había colgado de un gran bandera swástica del balcón de su casa el lunes, después de la absorción de Austria por Alemania, pero que cuando al siguiente día trató de entrar en su despacho de la Compañía Naviera del Danubio, fué rechazado en condiciones humillantes.

Casi al mismo tiempo su hijo había sido expulsado del ejército austriaco en el cual había comenzado su carrera militar.

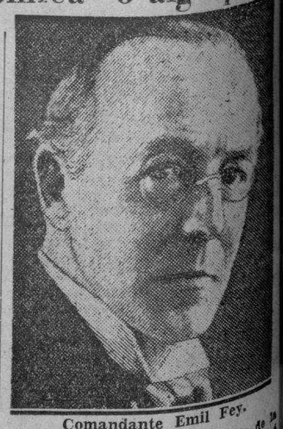

Comandante Emil Fey.

COMENTARIOS DE LA GUERRA

17 DE MARZO DE 1938

Hemos dicho ayer que las fuerzas nacionalistas habían establecido sus líneas a lo largo del río Guadalope y que éste no había sido atravesado. El comunicado de Salamanca, al referirse a este sector, lo confirma, porque al dar detalles de la toma, dice que ha tenido por escenario el río Caspe, señala, como resultado de ella el dominio de las cotas 200, 118 y 157, que pertenecen a la margen sur de la confluencia de los ríos Ebro y Guadalope, que en ella forman un lazo.

Por estos detalles que vienen a corroborar nuestra opinión de ayer, de que el Ebro no había sido cruzado, seguimos en la creencia de que la punta de lanza que han clavado los nacionalistas, no pasa por el momento de la orilla izquierda del Guadalope, en toda su extensión desde Alcañiz a Caspe.

Más al sur y en la ruta de Alcañiz a Valdealgorfa, la línea nacional sigue en las mismas condiciones que señalamos en el gráfico del día anterior, y se cita al pequeño pueblo de Raimundo como extremo más saliente que, por el momento, tiene la dirección del camino de Gandesa en el lugar en donde la carretera de Alcañiz se bifurca con la transversal que procede del kilómetro 8 de la ruta de Calanda a Alcañiz. En estas alturas solamente señalamos como novedad la refriega de Cabro y con ella, además de la captura de las cotas que antes señalamos, el dominio de la que lleva el número 1 en la cual han sido capturados 40 prisioneros.

Dejamos ayer a la columna de Aranda en su operación de barrer hacia el sur todas las posiciones gubernamentales que hasta el último momento han pisado la ruta de Montalbán a Alcorisa, y en esta dirección, al informarse sobre los pueblos capturados, nos señalaron el que lleva el nombre de La Zoma situado al este del nocimiento del río Martercuel y al norte de las elevaciones de La Solana. Han transcurrido horas y los «mariscos» que operan por estos lugares, al decir de la mañana, se han apoderado de las cotas 1070, 1161 y 1149, y con ellas del pueblo de Ejulve, que está situado en la carretera que nace en la de a Alcorisa, pero entre los pueblos de Gargallo y La Mata de Olmos.

Al abandonar esta carretera que va a Alcorisa, emprendiendo la ruta por la que nos lleva a Ejulve, encontramos este pueblo en el kilómetro número 10, y con ello podemos decir que las columnas gallegas que a Aranda tienen por general se han adentrado en las Sierras de Corrocha y los Altos de las Corrocha para hacer lo mismo con los 20 kilómetros que siguen a continuación y que es pura pendiente hasta Villarluengo, con cuya operación se sitúan al este del pueblo de Allaga y con ello, esta cabecera de partido judicial caerá en poder de las tropas nacionalistas sin disparar un solo tiro.

El movimiento que dejamos señalado hacia el sur de la carretera de Montalbán a Alcorisa, por ser más profundo que el indicado ayer en nuestro pequeño croquis de la primera plana, merecía en el día de hoy otro plano, pero por el día de ayer puede observarse lo que dejamos explicado.

Insinuamos hace dos días el rumor de que si en Barcelona hubiese un mando, la línea del Ebro debía estar dispuesta con anterioridad para recibir este achuchón que ha lanzado los nacionalistas, bien en Caspe para cerrar el paso a Mequinenza, o en Mora la Nueva o Mora del Ebro, para el caso de que los nacionales al no forzar el paso del Ebro con dirección a Lérida, se ocurriera lanzarse primero por los 54 kilómetros que median de Caspe a Gandesa, o los 46 que existen de Alcañiz a esta misma villa, que distan años de ella, ya no cabrá la menor duda de que la salida al mar ha de ser por los 24 kilómetros siguientes de Gandesa a Mora del Ebro y, atravesando el río de este nombre, el Mediterráneo lo contemplarán los nacionalistas en el pueblo costero de Hospitalet.

Esto puedo evitarlo el mando de Barcelona, si en las orillas del Ebro está dispuesto a jugarse la última carta de que nos han hablado hace pocos días, pero en vez de esto, el comunicado de Barcelona, que ya es lo que le viene encima, señala que que ha perdido los 85 kilómetros que median de Villanueva de Hijar va a Caspe, por falta de... artillería; pero sin citar la que fué quemando en el camino, especialmente las piezas de 12.40 que por tratarse de ese calibre indican a las claras la procedencia rusa.

Lo hemos dicho varias veces: la incapacidad, de la diversidad de jefes y del desorden en forma colectiva, nadie tiene la culpa, y para remachar el clavo, les llega la primavera.

El Alférez de Complemento.

Emilio Perea. Vedado. Recibí su carta de fecha 11, por la que doy las más expresivas gracias. La unidad perdida, muy lamentable, no afecta para nada las condiciones del bloqueo. Con relación a sus preguntas es prudente por el momento guardar silencio.

Alberto Navarro, San Salvador. Es su carta en mi poder, a la que contestaré directamente. Gracias.

M.E.C.D. 2016

SUPLEMENTO DIARIO EN ROTOGRABADO

DIARIO DE LA MARINA

ACTUALIDAD NACIONAL E INTERNACIONAL

LA HABANA, JUEVES, 17 DE MARZO DE 1938

EL FUNDADOR de la República checa, doctor Massarick (el primero, a caballo), pasando revista al nuevo ejército checoeslovaco, tiempo después de su organización y de la creación de la República. El doctor Massarick falleció hace poco (Foto Wide)

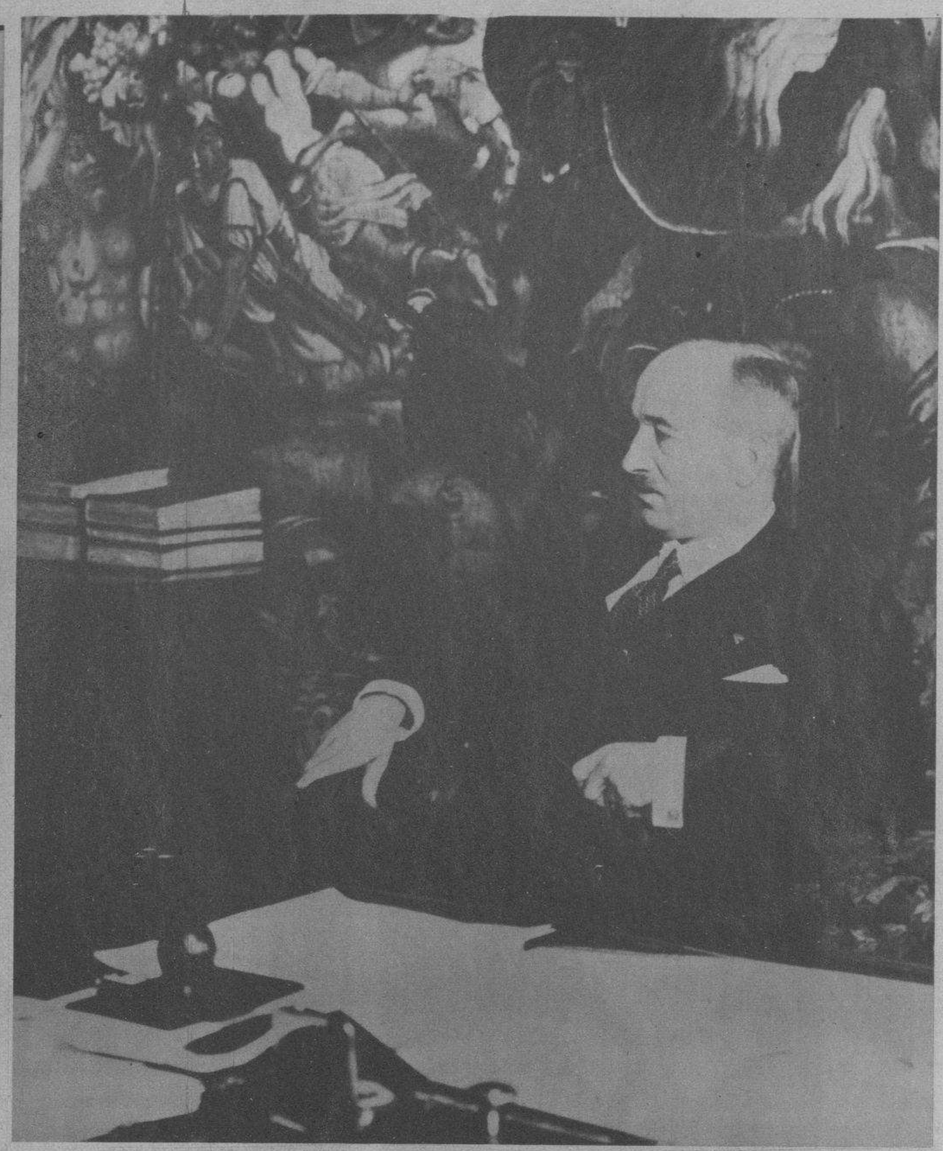

EL SEGUNDO Presidente de Checoeslovaquia, doctor José Benes, que fué Ministro de Relaciones durante toda la Presidencia del primer Presidente, elegido al fallecer el fundador del nuevo Estado, Dr. Massaryck. (F W)

CHECOESLOVAQUIA, NUEVA INQUIETUD DE EUROPA

Después de la, para los alemanes, liberación de sus conciudadanos de Austria, toda la atención de Europa se vuelve, con unanimidad, hacia Checoeslovaquia, el país brotado como consecuencia de la guerra europea, sobre la base de las reivindicaciones de liberación de la antigua Bohemia, que con Bosnia, Herzegovina, Hungría y otras regiones y razas formaban la antiquísima monarquía de los Hapsburgos. Los checos —como los polacos respecto de Rusia—constituían unos grupos, numerosos, de gentes sojuzgadas por las grandes monarquías de Europa, y las consecuencias de la guerra—principalmente por haber formado ellos varias unidades de guerra que lucharon al lado de lo saliados—tuvieron expresión en esta independencia, formando Checoeslovaquia, con el Corredor alemán de Dantzig, y Polonia, las cuñas que Europa creyó necesarias introducir al lado de las fronteras germanas.

Pero, desde que el doctor Thomas Massaryck subiera a la Presidencia checa, unas minorías potentes, formadas por cerca de cuatro millones de alemanes incluídos dentro del territorio, se levantaron pujantes con un programa germano cuya consecuencia en las pasadas elecciones fué llevar al Parlamento de Praga una minoría de cerca de 40 diputados, cantidad no despreciable que muestra, entre otras cosas, la potencia del movimiento dentro del país, conocido por Partido del Sudeten, que acaudilla Konrad Henlein.

Consecuencia de esta situación, y de los lazos con Francia—que fué, en verdad, la propulsora de la independencia—Checoeslovaquia es una nacionalidad balbuciente que puede desaparecer si los embates de la política europea no lo impiden, particularmente la acción de Francia.

KONRAD Henlein, jefe de la minoría alemana del Parlamento checo (el Partido Sudeten), formada por unos 40 diputados, el cual recientemente ha interpelado al gobierno para que les conceda una autonomía. Este grupo parlamentario representa las aspiraciones germanas sobre Checoeslovaquia. Primera foto publicada en Cuba, del líder «nazi» en Checoeslovaquia, hecha durante su visita a una escuela alemana. (Foto Wide)

MANIOBRAS en la frontera austríaca, ahora alemana, del ejército checo, el cual ha sido instruído convenientemente y aumentado hace poco. (Foto Wide)

LAS PRIMERAS maniobras del ejército checo, se desarrollaron hace años ante el Mariscal francés Petain, que supervisó la formación del ejército de la joven República. Están también en la foto: el fallecido doctor Massaryck, el general checo Vojcechowski y otros oficiales franceses y checoeslovacos. (Foto Wide)

UNA BELLA perspectiva de Praga, la antigua capital de Bohemia, hoy del joven Estado checoeslovaco. El edificio del frente, es el Teatro Nacional. (Foto D. M.)

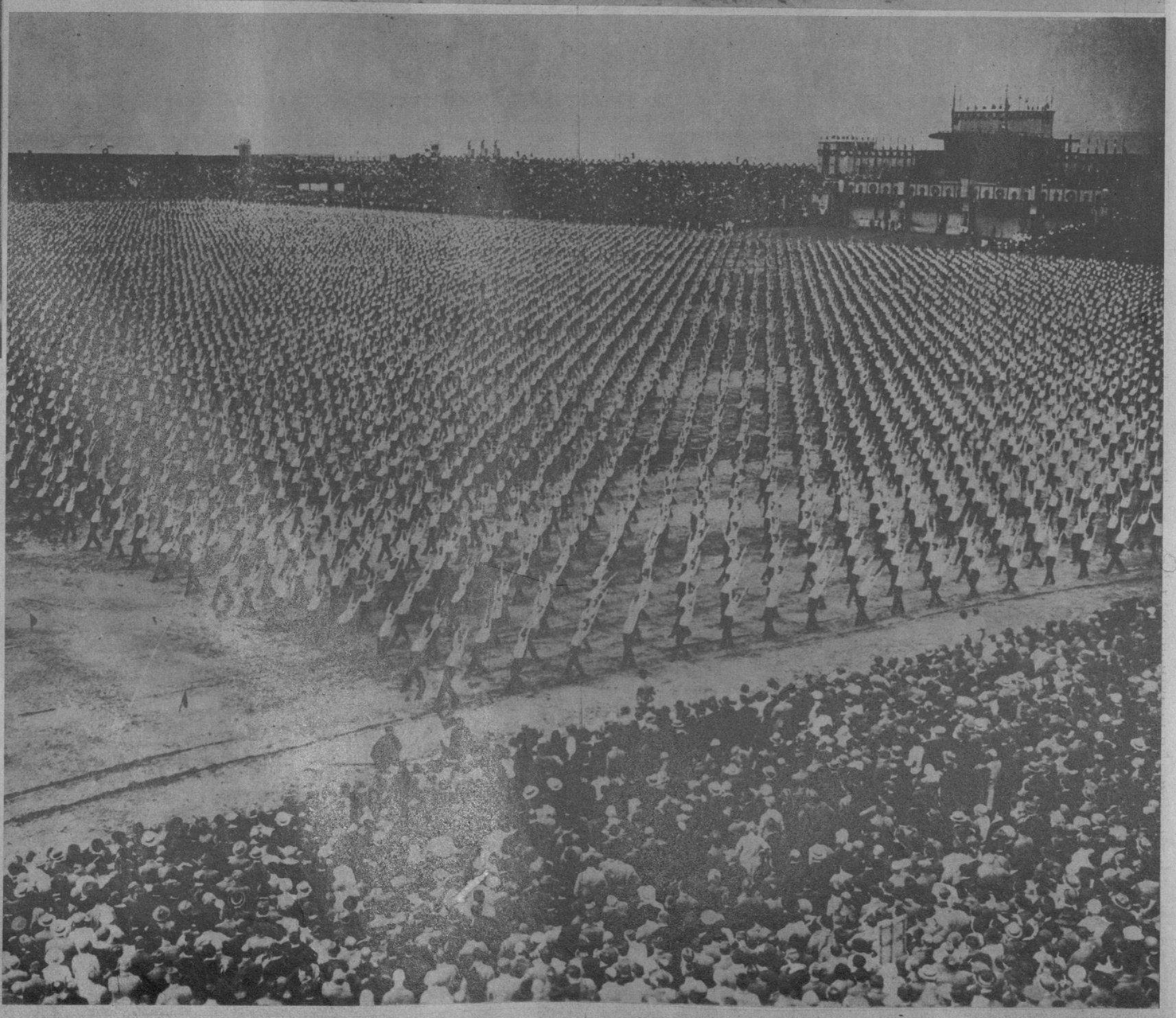

DESARROLLO cultural de la nueva República.—Ejercicios gimnásticos de los alumnos de Praga, durante una manifestación deportiva en un parque de los alrededores de la capital. (F. W.)

M.E.C.D. 2016

PRIMERAS FOTOS DE LOS ACONTECIMIENTOS DE AUSTRIA

DIAS ANTES de la entrada en Austria de las tropas germanas, ocurrieron numerosos disturbios en Linz, donde las tropas austríacas acosaron a los «nazis». Aun se observan, en la foto, algunos soldados apuntando a los que momentos después fueron dueños de la situación (Foto Wide)

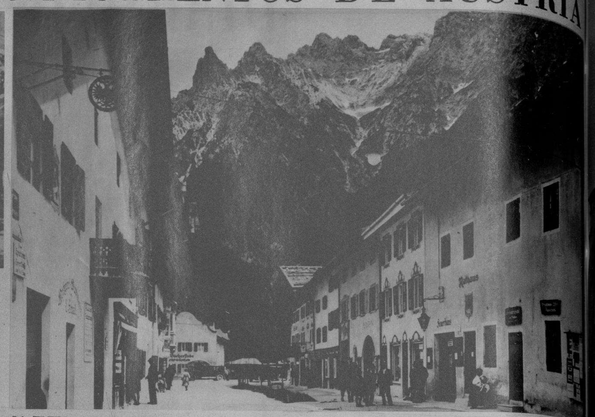

LA ULTIMA población en la Baviera germana, Mitten-a-vald, cerca de la frontera con Austria. Apenas Hitler mandó su ultimatum a Schuschnigg, situáronse tropas en este lugar, que se movieron después hacia el interior de Austria. Las montañas, enfrente, son ya la frontera austro-germana (Foto Wide)

EL GENERAL Walter Von Reichenau, jefe del cuarto ejército germano, que fué enviado desde Berlín a Munich, para ordenar la evacuación por las tropas germanas de Austria (Foto Wide)

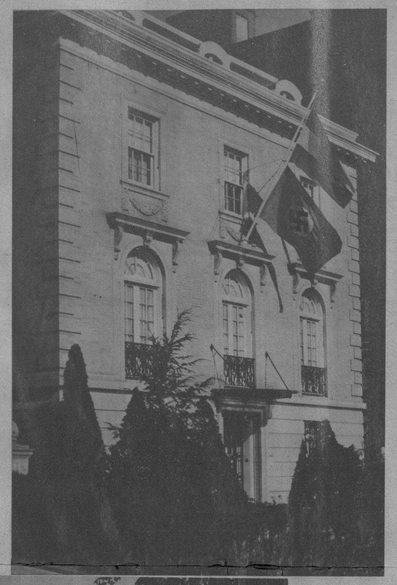

AL RECIBIR, en Washington, instrucciones de Viena, el Ministro de Austria en los Estados Unidos, izó la swástica germana junto a la bandera de su país (Foto Wide)

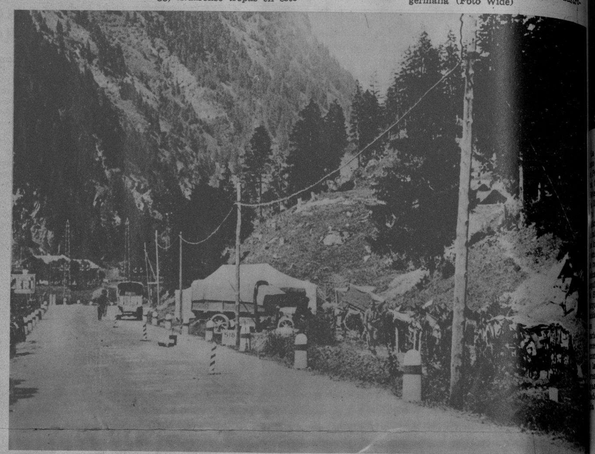

EN ESTE LUGAR de la frontera italo-austríaca, se saludaron, momentos después de la ocupación de Austria, las tropas alemanas e italianas. Es el paso Brenner, sobre el que, años anteriores, llevaron a cabo maniobras las tropas italianas (Foto Wide)

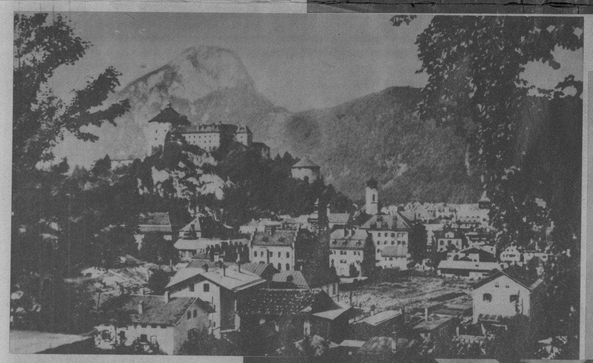

VISTA de la pintoresca población austríaca de Kufstein, en el Tirol, que dista sólo 14 millas de la frontera germana, por donde pasaron las primeras tropas alemanas a Austria (Foto Wide)

LA ULTIMA recepción concedida por el destituído Presidente de Austria, Wilhelm Micklas, fué para el ex Presidente de los Estados Unidos, Herbert Hoover (de espaldas), que recorre Europa actualmente (Foto W.)

EL CANCILLER Seiyss Inquart, de Austria (a la derecha), que sustituye al Presidente Micklas, y que hará las veces de él bajo el nuevo régimen germano en Austria. A su lado: el leader «nazi» de Graz, profesor Dardieu (Foto Wide)

UN DISCURSO histórico, fué el pronunciado en esta ocasión por el aún Ministro del Interior «nazi» Seiyss-Inquart, en el cual apeló a los alemanes como única manera de resolver la crisis austríaca. Días después era elevado a Canciller, al recibir el ultimatum de Hitler, el gobierno del país (F W)

LOS NAZIS se lanzaron jubilosamente a las calles de Viena, apenas conocer la noticia de que Hitler había penetrado en Austria, y que visitaría la capital. En esta radiofoto (tomada el pasado sábado en Viena), se ve un policía seguido de la multitud. (Foto Wide)

LAS CALLES de Viena, mientras se esperaba a Hitler. Esta foto fué radiada a New York, y de allí remitida en avión a la Habana. Se tomó el pasado sábado, cuando se acababa de anunciar que Hitler visitaría Viena el día siguiente. Nótese el movimiento de policía controlando la población. (Foto Wide)

HACIA UN FUTURO ARQUITECTONICO EN LA HABANA

EL hermoso y típico patio de Cuba 24, desfigurado por el aditamento de balcones y de tabiques levantados posteriormente en los entresuelos, recuperará sus bellas proporciones, su serenidad de antaño. Las losas del piso de piedra de San Miguel que fueron cubiertas con cemento volverán a aparecer y su pozo y sus cántaros, con plantas que le daban sombra y frescura, reconstituídos de acuerdo con la tradición; y es de esperar que la moda pacotillera de farolillos renacimiento (¡¡Santa Teresita de Lisieux a fines del XVIII, detalle conmovedor dedicado a los visitantes de autocar, véase Plaza de la Catedral!!) y cerámicas sevillanas de exportación no vengan a romper escandalosamente la sencilla dignidad de este patio donde el recuerdo histórico se une tan armoniosamente al carácter arquitectural.

Un procedimiento que nos parece lamentable en ciertas fabricaciones de La Habana nueva, la reproducción de nuestra arquitectura colonial, de realización muy comercial, de una composición sin arte, sin tacto, caricatura risible y mezquina en cartón piedra que no logra alcanzar ni un solo reflejo del carácter del original que copia, que sólo tiende fácilmente a un falso efecto pintoresco y lo plantea y resuelve del modo más bastardo y banal...; nos parece, en cambio, gravísimo, aplicado a las construcciones de La Habana antigua, en los barrios que encierran todo nuestro patrimonio arquitectónico e histórico: a lo verdaderamente colonial. Especialmente al remozamiento de los edificios antiguos que requieren y deben ser tratados con inteligencia y sensibilidad. La comodidad, la higiene, es decir, la obra de adaptación a nuestras necesidades actuales, no tienen por qué desfigurar el estilo, el sentido de la tradición, en una palabra, el espíritu y la fisonomía verdadera de nuestras antiguas casas. Y a ello debe tender toda restauración consciente.

La urbanización no ha de estar necesariamente reñida con la poesía y el arte, como sucede en otros países más afortunados que el nuestro en este respecto, y donde también son posibles tales escrúpulos y miramientos por el celo y el interés que estas materias suscitan, por el nivel cultural y el sentido crítico de los ciudadanos. Guardando las distancias, —pero ya sabemos que estamos muy lejos de poder enorgullecernos de un rico patrimonio arquitectónico—¿qué parisién actualmente está de acuerdo con un vandálico proyecto, que de aceptarse condenaría todo el barrio viejo de St. German des Press? ¿No podemos desear para nuestra Habana, ya que tanto ha perdido, e inepta-mente, y aún perderá sin que quiera evitarse, que se conserve el carácter, el encanto—por lo visto inimitable—de la antigua casa cubana en sus barrios más históricos?

Sería, permítase la paradoja, guardar el alma de La Habana, y lo más noble y mejor de su alma, la del pasado.

EN DEFENSA de la Habana antigua, se impone la restauración de la casa solariega del Caballero Regidor don Mateo de Pedroso y antiguo Palacio de la Audiencia Territorial

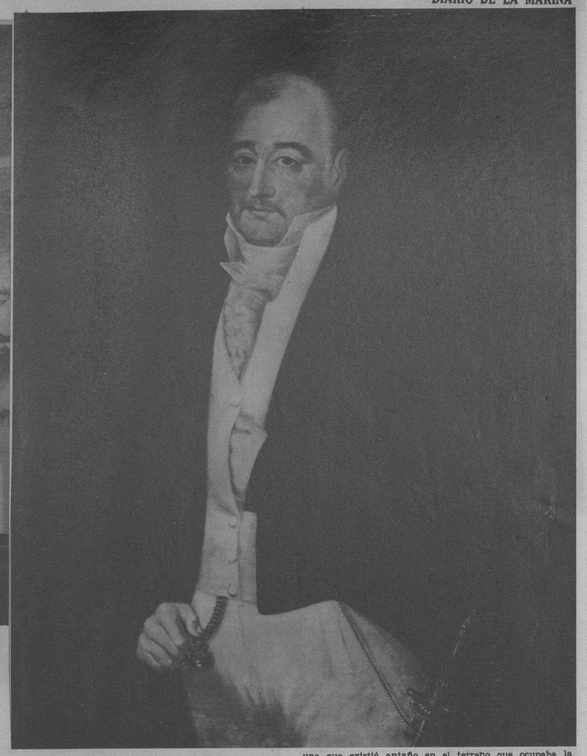

Don Mateo de Pedroso y Fiorencia, González de Carvajal y González de Alfonseca, Regidor perpetuo de la Habana y su alcalde en el 1758. Casó en primeras nupcias en la catedral de la Habana, el 3 de julio de 1738 con doña Teresa de Zayas Bazán y Zayas Bazán, y en la misma catedral el 24 de octubre de 1755 (año venturoso para Don Mateo) con doña Mariana Barreto y Valdés, hija del primer conde de Casa Barreto aquel que se llevó el diablo según la leyenda.

Don Mateo era nieto del Capitán don Jacinto de Pedroso y bisnieto de don Blas de Pedroso «regidor de esta ciudad y familiar del Santo Oficio, hijo lexitimo del Captan. Pablo de Pedroso y de doña María de Aguilar Ayon» muerto y sepultado el 22 de abril de 1669 en el convento del señor San Agustín, según consta en el Libro Segundo de Entierros de Españoles y certifica don Manuel Aramburu Pbro. Cura Párroco Interino de la Santa Iglesia Catedral de la Habana.

Don Mateo de Pedroso en la calle «que llaman de Cuba» —el número 150 en época colonial—y solía también llamarse de la Campana y de la Fundición por una que existió antaño en el terreno que ocupaba la Maestranza, construye el palacio que es en su tipo de arquitectura doméstica y señorial uno de los más notables y castizos de la Habana antigua.

«La fabriqué a mis expensas y es de conocido valor», dice el propio opulento don Mateo, en una escritura del 1794. Andando el tiempo muerto el hijo del primer matrimonio de don Mateo, don Francisco Xavier Pedroso y Zayas, su apoderado general la Audiencia Territorial se instaló en el palacio que entre los edificios más importantes de la Habana cita don José García de Arboleya en su interesante Manual de la Isla de Cuba.

Siguiendo la triste suerte de muchos de nuestros edificios coloniales amenazados de destrucción o de «restauración», inútilmente sacrificados, la noble mansión de los Pedroso se convirtió en casa de vecindario. Felizmente el interés amoroso de los propietarios va a salvar definitivamente en su barrio cargado de recuerdos este hermoso palacio, restituyéndolo a su pasada grandeza y de acuerdo con el criterio que expresa el doctor Pérez Beato en su reciente obra «La Habana Antigua».

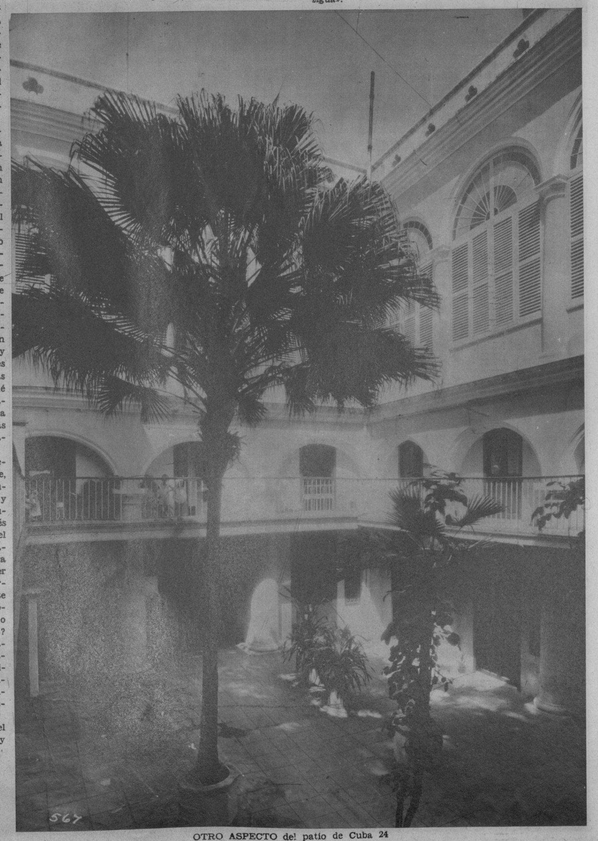

OTRO ASPECTO del patio de Cuba 24

M.E.C.D. 2016

PROTECCION DOBLE

en este talco fino

● Unicamente lo mejor le conviene a su nene y, por lo tanto, debe exigirse el Talco Boratado Mennen, el talco que proporciona doble protección.

Por cuanto el Talco Boratado Mennen es definitivamente calmante, se presta con rapidez al alivio del salpullido —detiene el desarrollo de irritaciones. Procure mantener la salud de su niño, usando este producto después de cada baño, de cada cambio de pañal.

MENNEN

TALCO BORATADO

EL CASINO Español de la Habana despidió el Carnaval, con un brillante baile de «mamarrachos», que estuvo, como de costumbre en el aristocrático centro, concurridísimo. En nuestras fotos se ven: un detalle de la fiesta, y un grupo de «mamarrachos» que asistió a este baile. (Fotos D. M.)

EL SR. EMBAJADOR de los Estados Unidos, J. Butler Wright, hablando a una reunión de los veteranos de la Guerra Mundial y de la Hispano - Americana, en el Club Americano, el miércoles por la noche, con ocasión de la visita de la oficialidad y algunos tripulantes del super destructor «Sommers», de la Marina de Guerra Norteamericana. (Foto D. M.)

EL SENSACIONAL encuentro del próximo domingo.—Después de firmar el correspondiente contrato, el Kid Chocolate y su contrincante, Fillo Echevarría, se estrechan la mano. Como se ha dicho ya en estas columnas, el gran bout tendrá lugar el próximo domingo por la tarde, en el Gran Stadium Tropical. (Foto D. M.)

VISITO el Estado Mayor de la Marina de Guerra el nuevo Embajador de los Estados Unidos Mejicanos, Lic. Octavio Reyes Spíndola. Con el Jefe del Estado Mayor General de la Marina de Guerra Constitucional, coronel Angel A. González, el Licenciado Octavio Reyes Spíndola brinda por la prosperidad de Cuba. (Foto D. M.)

GRUPO de asistentes al almuerzo-homenaje ofrecido en la Universidad a los estudiantes Federico de Córdova y Carlos Rafael Rodríguez, premiados por la Secretaría de Educación. Numerosos estudiantes de Derecho y varios profesores aparecen en el mismo. (Foto D. M.)

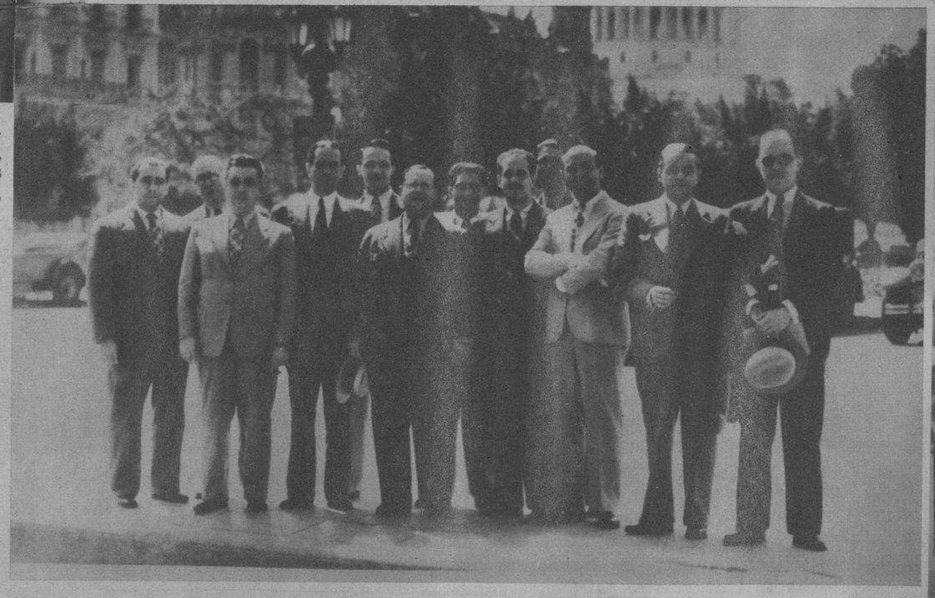

GRUPO DE filatelistas cubanos que han sido nombrados Miembros de Honor de la Exposición Internacional Filatélica de Praga (Checoeslovaquia). Figuran en la foto: Angulo, Maciá, García, Bello, Terry, Oriol, Calzadilla, Armada, Alemany, Porta y Fernández, todos miembros del Club Filatélico de Cuba. (Foto D. M.)

CARROZA que el Agente de la Cervecería La Tropical en Santa Clara, Sr. Manuel Gómez Penabad, exhibió en los carnavales de aquella ciudad, que tuvieron este año gran brillantez, destacándose notablemente esta aportación de La Tropical. (Foto D. M.)

LOS MAS AFAMADOS BARBEROS LO USAN Y RECOMIENDAN

Sr. ANTONIO BORONAT
Propietario del Salón "Torre del Oro"
Manzana de Gómez
Habana

● Humedezca su cabello con RHUM QUINQUINA DE CRUSELLAS, fricciónese durante unos segundos... después péinese.

NO importa el lugar a donde usted concurra... la hora que sea... la ropa que vista... En todos los momentos es indispensable que usted conserve su cabello bien peinado, si quiere destacar su personalidad.

El tratamiento diario con el RHUM QUINQUINA DE CRUSELLAS elimina la caspa, fortalece el cabello evitando su caída, facilita el peinado y caracteriza a quien lo usa, por su perfume fino y agradable.

Use diariamente el RHUM QUINQUINA DE CRUSELLAS y observe como su cabello está más limpio, sano, suave y atractivo... y como se mantiene bien peinado durante todo el día.

10 ¢. 20 ¢. 35 ¢. 60 ¢. y $1.00

RQ-10

Sintonice la CADENA CRUSELLAS

A LAS DAMAS

Dos expertos en el arte se han hecho cargo de la Peluquería «Liette». MOREJON y PEDRITO — quienes ofrecen sus servicios a su distinguida clientela con todos los adelantos y a precios de situación. Las manicuras Loló y Lilia completan este cuadro profesional.

A sus gratas órdenes.

MOREJON, PEDRITO, LOLO Y LILIA
PELUQUERIA "LIETTE"
TELEFONO M-1171 AGUILA No. 70

The FAMOUS BELWARP SERGES

Armoures AZUL y NEGRO
A PRUEBA DE SOL, AIRE, MAR
PAÑO PARA ETIQUETA
NEGRO y "MID NIGHT BLUE"
pídalo a su sastre

almacenes Nazabal Muralla 70

LA DELEGACION de Colonos del Central «Céspedes», reunida para pedir al Instituto Cubano de Estabilización del Azúcar que mantenga vigente el Plan Voluntario. (Foto D. M.)

Si quiere lucir una borita PERMANENTE peínese con La BELLE LATINE EXIJA LA LEGITIMA DE VENTA EN FARMACIAS, SEDERIAS y VIDRIERAS ASEGURARA SU CONSERVACION Y EVITARA QUE EL CABELLO SE RESEQUE

M.E.C.D. 2016

DIARIO DE LA MARINA
SUPLEMENTO CÓMICO DE LOS JUEVES
Jueves, 17 de Marzo de 1938

Pillue-los

PANZADURA SE HA SENTIDO MUY DESGRACIADO PORQUE SU NOVIA NO LE PERDONA EL HABERLA HECHO ESPERAR MEDIA HORA.

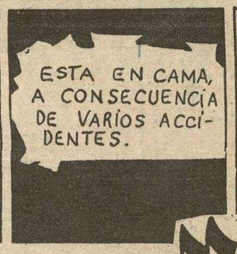

MARIPEPA

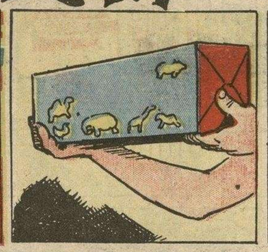

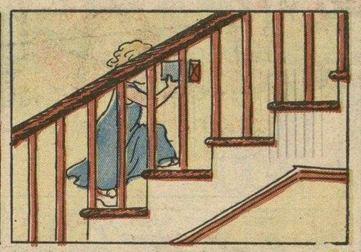

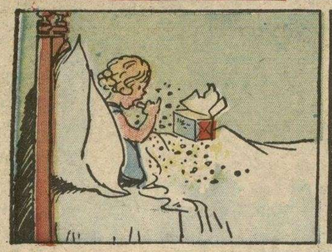

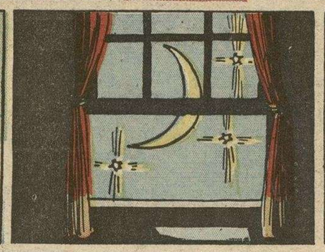

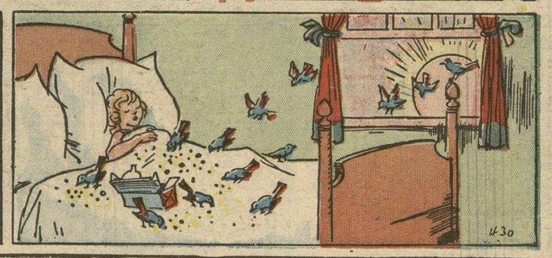

COSAS DEL BOXEO

BOB PASTOR, UNO DE LOS PUGILISTAS QUE PROMETEN, TIENE UN SISTEMA ESPECIAL QUE LE HA VALIDO NUMEROSAS VICTORIAS AUNQUE DIFIERE DE LA TECNICA RECOMENDADA POR LOS EXPERTOS.

..CUERPO. SI SE GOLPEA CON INSISTENCIA EN ESTA REGION, SE TIENE MAS PROBABILIDAD DE DEBILITAR A UN CONTENDIENTE QUE TRATANDO DE ASESTARLE UN GOLPE A LA MANDIBULA, QUE ES PROBLEMATICO.

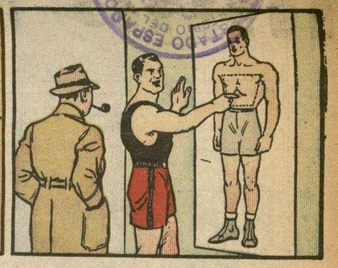

PANCHO TRONERA

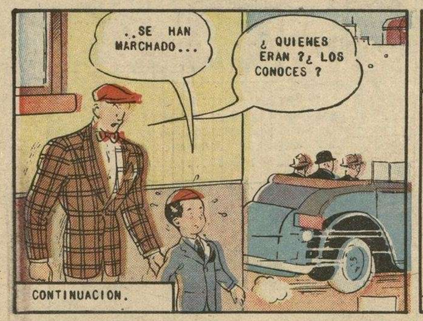

M.E.C.D. 2016

MANZANITA Y DANIEL

TENGO QUE IR A HACER ALGUNAS COMPRAS PARA MAMA...¿QUIERES ACOMPAÑARME ? PERO NO LLEVES A SONIA....

ESPERAME...VOY A DEJARLA CON MI ABUELITA...

ABUELITA....¿PODRE IR CON PEGGY PARA ACOMPAÑARLA ? PERO NO PODRE LLEVARME A SONIA... SE PERDERIA..

ANDA, MUCHACHO....

TEN CUIDADO AL PASAR LAS ESQUINAS...ES PELIGROSO...

YA SOY GRANDE..PUEDO CUIDARME SOLO... NO TENGAS MIEDO.

DE NINGUNA MANERA...

TU TE QUEDAS AQUI CONMIGO, SONIA.

¿ VOY YO ?

SIENTO HABERTE HECHO ESPERAR PERO ESA TONTA DE SONIA PRETENDIA VENIR A TODO TRANCE.

ASI SON TODAS LAS MOCOSAS DE SU EDAD.

¡OLVIDE ENCARGARLE A DANIEL QUE ME COMPRARA UNOS BOTONES PARA ESTE TRAJE ! AHORA TENDREMOS QUE IR A BUSCARLOS NOSOTRAS...

TENDREMOS CUIDADO DE QUE NO NOS VEAN PEGGY Y DANIEL...SE CREERIAN OFENDIDOS PENSANDO EN QUE LOS SEGUIMOS POR VIGILARLOS...

¡ HOLA ...? ALLI ESTAN....ES DEMASIADO TARDE PARA ESCONDERNOS..FIJATE COMO SE HAN PUESTO ...ESTAN MUY INDIGNADOS....

¡ ABUELITA ! ¿ POR QUE NOS SIGUEN SIEMPRE ? VA A CREER LA GENTE QUE SOY DEMASIADO JOVEN PARA SALIR SOLO...ES EL COLMO..... ¡NO HAY DERECHO...!

NO TE EXALTES...YA NOS VAMOS... SOLO VAMOS A TOMAR UN HELADO ..CUESTION DE UN MOMENTO...NO CREAS QUE VENIAMOS SIGUIENDOLOS

HUH?

¡QUE CASUALIDAD ! PEGGY Y YO IBAMOS JUSTAMENTE A TOMAR UN HELADO TAMBIEN....PODEMOS ENTRAR TODOS JUNTOS...

SENTEMONOS EN OTRA MESA. ASI NADIE SE DARA CUENTA DE QUE NOS VIENEN CUIDANDO ¿ QUE TE PARECE ?

HUM...COMO QUE NO SOMOS MUY POPULARES....

OYE....AQUI TIENES LA CUENTA DE TUS HELADOS...NO QUEREMOS QUE NADIE TE CREA DEMASIADO JOVEN PARA SALIR SOLO..SERIA EL COLMO...

¿ EH ?¿ QUE? OYE...

Rosita

GRR...ESTE TIEMPO NO ESTA BUENO NI PARA LOS PERROS.

DEBE SER UN BUEN HOMBRE PARA PENSAR ASI.....

R-R-RING

?

BOW WOW

YIPE

WOF WOF

YIPE

UNA DIBRA METORIA PARA HOY

Laurita

¡MIRA ESOS VAGOS ¡DEBERIAN TENER VERGUENZA DE JUGAR ASI...

NO TE ENOJES..DEJALOS EN PAZ.

DE NINGUNA MANERA...¡VOY A IMPEDIRLES ESO...PUEDEN ROMPER UNA VENTANA....

ESOS MUCHACHOS DEBERIAN OCUPARSE EN ALGO UTIL....Y DEJAR ESOS JUEGOS PARA LOS CHIQUILLOS ES UN ESCANDALO...

¡ALTO AHI !

¿QUIEN ES EL JEFE DE ESTA BANDA ?

YO MANDO A ESTE GRUPO.

..Y AQUEL MANDA AL OTRO.

¡SI ! Y MEJOR SERA QUE SE VAYA RETIRANDO..

¿ RETIRARME YO ? ¡ FALTABA MAS ! LLAMARE A LA POLICIA..ESTOY DISPUESTO A TODO...

SOCK

¡MIREN A ESE VIEJO JUGANDO CON LOS MUCHACHOS

¡QUE VERGUENZA...! A SU EDAD...ES INCREIBLE....

BUENO...YA QUE LO QUIEREN... ALLA LES VA....

M.E.C.D. 2016

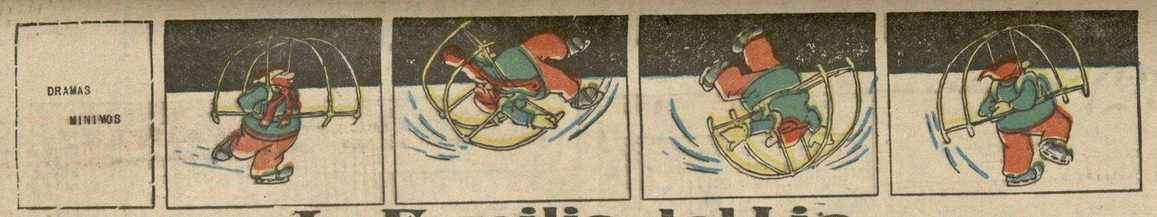

La Familia del Lio

Los Vecinos de Enfrente

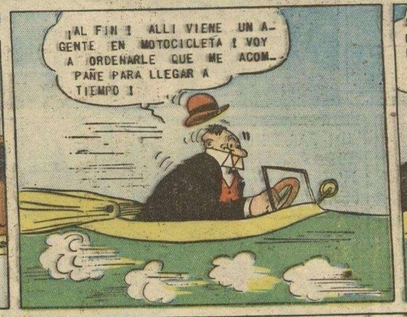

M.E.C.D. 2016

LAS AVENTURAS DE GAVILAN

GAVILAN Y AGUILUCHO DISCUTEN SU ENCUENTRO CON LA SEDUCTORA GLORIA STANLEY.

4 ASES

CUANDO PARECÍAN HABER PERDIDO TODA ESPERANZA, SE VEN MILAGROSAMENTE SALVADOS LARRY Y RONNIE.

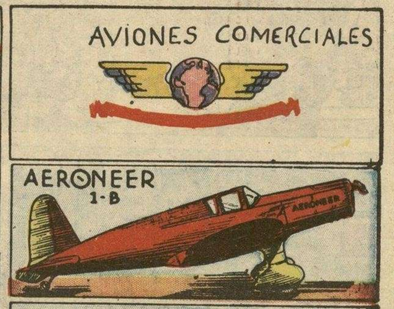

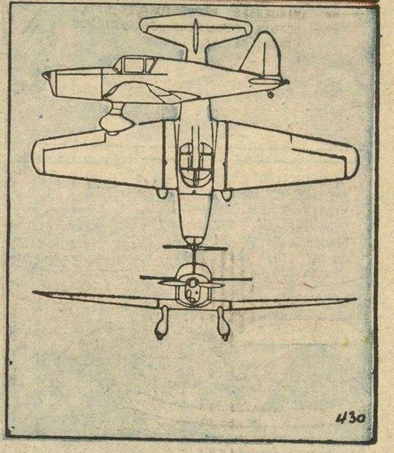

HISTORIA DE LA CIVILIZACIÓN

EL TALISMAN, por Sir Walter Scott.

LOS RUEGOS DE LAS DAMAS NO CONVENCEN AL REY.

EL ERMITAÑO DE ENGADI DISFRAZADO DE FRAILE LLEGA A OIR LA CONFESION DE SIR KENNETH ANTES DE SU EJECUCION

LAS REVELACIONES DEL CONDENADO IMPULSAN AL ERMITAÑO A APELAR DE NUEVO AL REY RICARDO.

RICARDO PERMANECE INQUEBRANTABLE HASTA QUE LLEGA HAKIM, EL MEDICO SARACENO, A IMPLORAR TAMBIEN SU MERCED.

ASI FUE COMO RICARDO PAGO SU DEUDA, ENTREGANDO EN CAUTIVERIO COMO ESCLAVO A SU MAS FIEL CABALLERO...

EPISODIOS HISTORICOS POCO CONOCIDOS.

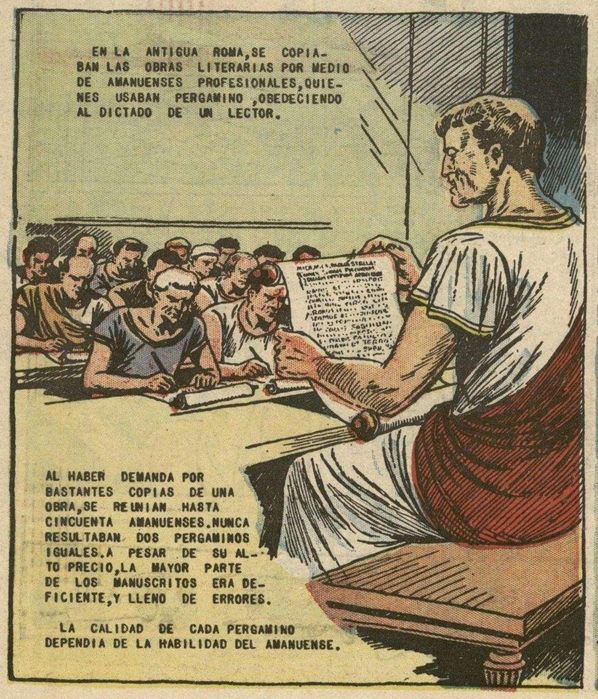

NAVIOS HISTORICOS.

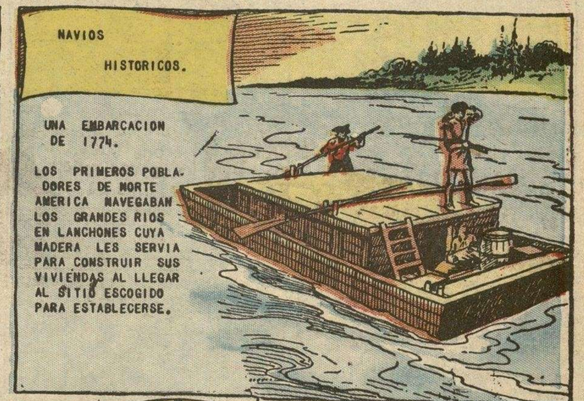

¿LO CREERIA USTED?

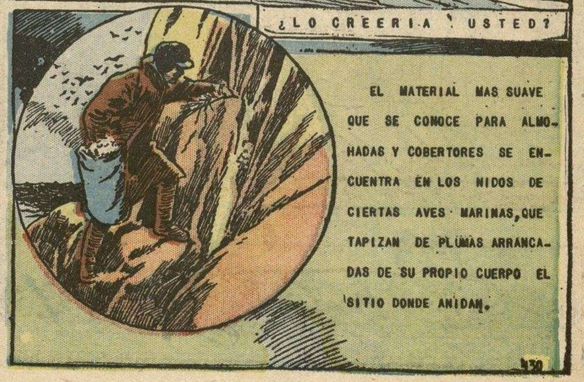

M.E.C.D. 2016