1A SECCION 1

SERVICIO DE ASSOCIATED PRESS
Esta queda autorizada para usar nuestro servicio y noticias de información.

Servicio exclusivo de la agencia «Havas» y del «Herald Tribune», de New York.

DIARIO DE LA MARINA

El DIARIO DE LA MARINA es el periódico más antiguo de Cuba. Fué fundado en el año mil ochocientos treinta y dos.
Servicios especiales de España. Hilo directo con New York y recepción directa por radio de otros servicios.

1A SECCION 1

AÑO CVI.—NUM. 49 | ACOGIDO A LA FRANQUICIA POSTAL | LA HABANA, SABADO, 26 DE FEBRERO DE 1938.—STOS. NESTOR, FAUSTINIANO Y VICTOR | TIEMPO PARA HOY: PROBABLEMENTE BUENO. | PRECIO: 5 CENTAVOS

UN EJERCITO DE AVIADORES AMERICANOS CON MAQUINAS "BELLANCA" BOMBARDEO A LA ISLA FORMOSA

(COLUMNA UNO)

Ante la grave situación que reina en Barcelona, Negrín intentará justificar a sus estrategas

ORGANIZASE UNA AGRESION AEREA POR TODO JAPON

Informa el **Journal** que aviones norteamericanos con pilotos de esa nacionalidad la realizarán

FORMAN LA ESCUADRILLA 75 AVIADORES CON UN CORONEL

NEW YORK, febrero 25. (Exclusivo).—«El bombardeo aéreo de Formosa es solamente el preludio de lo que sucederá en el futuro»—dice hoy el «Journal», en cable de Shanghai, citando las palabras de A. P. Patterson, agente americano de una compañía constructora de aparatos aéreos.

Según el «Journal», hay 75 pilotos americanos en la unidad americana de la fuerza aérea china, mandados por el coronel Ralph Chenault, piloto veterano. Dentro de seis semanas, los americanos habrán recibido nuevos aparatos para vuelos a gran distancia y entonces se proponen llevar el ataque a las grandes ciudades japonesas. Como en el Japón la construcción es de papel, puede imaginarse el efecto en una ciudad donde estallen bombas incendiarias.

El «Journal» agrega que el primer escuadrón que voló sobre Formosa, fué encabezado por Vincent Schmidt, aviador que aprendió su oficio en los aeródromos de Mineola, New York.

El segundo escuadrón —según el «Journal»— era ruso.

Los aviones son tipo «Bellanca»

WASHINGTON, febrero 25. (Exclusivo). — En los círculos aeronáuticos se asegura que los aviones con que los americanos y los rusos bombardearon ciudades de Formosa no son ni Glosters (ingleses) ni rusos.

«Son aviones americanos fabricados por Bellanca que fueron sacados de un buque que los llevaba para España el año pasado» —dicen personas autorizadas.

Según el relato, los aviones estuvieron detenidos en San Pedro, California, algún tiempo, después de haber hecho la travesía transcontinental desde Baltimore.

Los aviones desaparecieron de San Pedro. Fueron vendidos a una casa de Chicago y luego a otra de Nueva York.

De ahí fueron embarcados a Londres subrepticiamente y de Londres llegaron a China pasando por el Canal de Suez, en un buque italiano.

A pesar de esta odisea, afirman en Washington que los aviones nunca dejaron de estar a nombre del comprador chino original.

BENDECIDA POR EL ARZOBISPO E INAUGURADA POR BATISTA LA PRESA DE CHARCO MONO

El doctor Pérez André, gobernador de Oriente, imponiendo al coronel Batista la Medalla de Oriente, premio a los relevantes servicios que el Jefe del Ejército Constitucional ha prestado a su provincia.

El agua que embalsa la envía a la ciudad por túneles y a través de la Sierra Maestra

Santiago de Cuba recibirá al año cinco mil millones de galones de agua obtenida en dos períodos de lluvia en la presa del río Cañas. Contrarios a la obra los ingenieros extranjeros

EN EL ACTO, EL INGENIERO LOPEZ CASTRO ELOGIO LA LABOR QUE HABIA LLEVADO A CABO EL GOBIERNO

SANTIAGO DE CUBA, febfrero 25, 9.15 p. m.—DIARIO DE LA MARINA, Habana.—Los coroneles Batista, Pedraza y González inauguraron el centro escolar «Teniente Coronel Diego Rodríguez», fundado por el Jefe del Regimiento «Maceo», en la calle de San Agustín, Reparto «Chicharrones», en esta ciudad, con capacidad para quinientos alumnos incluyendo a los de Kindergarten.

La fundación de esta escuela tuvo por origen el hecho de que en cierta ocasión al pasar el teniente coronel Rodríguez por la anticua casa-escuela, de madera, que allí existía, se le pidió que llevasa a la Casa de Socorro a un niño que se fracturó una pierna al introducirla en el piso carcomido. En aquel momento el teniente coronel Rodríguez ofreció gestionar la construcción de una escuela para este barrio que es uno de los más pobres de Santiago.

En el acto de la inauguración usó de la palabra el señor Modesto Echandi, conestándole el Secretario de Educación, doctor Sirgo, que aseguró que este plantel sería dotado de todo el material necesario.

En la obra tomaron parte directa, colaborando con el coronel Rodríguez, el capitán ayudante Pedro Arauz y el sargento abanderado Lorenzo Pous.

Los niños del plantel saludaron al coronel Batista y a sus acompañantes, despidiéndolos cantando a coro el Himno Nacional.

Cinco mil millones de galones de agua.

El coronel Batista y sus acompañantes, en numero de más de 200 personalidades, partieron después rumbo a Charco Mono, con el propósito de inaugurar las obras de la presa del río Cañas, que dará cinco mil millones de galones al año a Santiago de Cuba, pues embalsa en los dos períodos de las lluvias de octubre y mayo dos mil quinientos millones de galones de agua, garantizando inmediatamente el envio a la ciudad de Santiago de Cuba de diez millones diarios, o sean 100 galones «per cápita», pudiendo cubrir las necesidades futuras del pueblo.

La obra ha tenido un costo aproximado de un millón doscientos mil pesos. Ya el agua se está enviando a Santiago de Cuba.

Ocho kilómetros de túneles.

Como homenaje al coronel Batista por la inauguración de la presa, los vecinos de Santiago de Cuba abrieron durante una hora los grifos de sus casas para que corriera el agua por las calles.

El agua se embalsa en una extensión de siete caballerías y llega a Santiago por ocho kilómetros de túneles, con sifones a través de la Sierra Maestra.

Considérase que esta obra es una de las más importantes de América, comparable con la de San Agustín, en Río Grande, en la frontera de Estados Unidos y México.

Inauguracion y bendición de las obras.

El Jefe del Ejército recorrió después toda la presa y su parte superior, que constituye un gran viaducto que dará acceso al poblado de Hongolosongo a la carretera central, dándole vida a esta zona agrícola. En lo más alto de la presa situóse el coronel Batista, ante toda la concurrencia, y dejó caer una botella de ron para bautizar la obra, e inmediatamente después el Arzobispo de Santiago, monseñor Valentín Zubizarreta, asistido del Padre Daniel, la bendijo.

Terminado el acto inaugural, el contratista de las obras, ingeniero Navarrete, ofreció un almuerzo al Jefe del Ejército y a sus acompañantes. Cuando el coronel Batista se dirigía hacia la glorieta donde se efectuó el almuerzo, se le presentó el obrero Higinio Perera Alfonso, el que al iniciarse estas obras hace años perdió la vista por el estallido de un barreno, dándole cuenta de su penosa situación, siendo atendido inmediatamente por el jefe del Ejército, el que anunció que se haría una próxima reforma en las leyes de accidentes del trabajo, que solucionará estos lamentables casos.

Dudaban los expertos extranjeros

En la mesa presidencial del almuerzo en Charco Mono tomaron asiento el coronel Batista y su esposa, el Secretario de Sanidad y su señora, el ingeniero López Castro, Secretario de Agricultura; el ingeniero Ruiz Williams, Secretario de Obras Públicas; el teniente coronel Benitez; el doctor Sirgo, Secretario de Educación; el Gobernador de Oriente, doctor Pérez André; el Jefe de la Marina, coronel González, excusándose el coronel Pedraza, por haber acudido a la estación del ferrocarril para dirigir el embarque de todas las tropas hacia la Habana.

El ingeniero Ramón Peralt, director de las obras de la represa, ofreció el almuerzo en nombre del contratista Navarrete, al coronel Batista, que representaba en ese acto al Presidente de la República, así como también al Ingeniero Ruiz Williams.

En su discurso hizo resaltar que la obra había sido proyectada y ejecutada por profesionales cubanos contra el criterio de expertos extranjeros, que afirmaron que era más práctico mudar la ciudad de Santiago de Cuba.

Dijo finalmente que la obra de los túneles había sido tan completa que había resistido como prueba, sin desperfecto alguno, el desastre sísmico de 1932.

Santiago ha muerto. ¡Viva Santiago!

Le siguió en el uso de la palabra el representante a la Cámara señor Luis Delfín Yebra, que hizo un cálido elogio de la obra del actual Gobierno y especialmente del coronel Batista, cuya revolución de la madrugada gloriosa del Cuatro de Septiembre hizo que surgiera una bandera como un iris de paz para los cubanos. Añadió que Oriente tiene que estar agradecido a esos hombres por su obra y de rodillas debía tributarle su agradecimiento. Seguidamente el señor Luis Castro, Presidente del Comité de Fuerzas Vivas de Oriente, leyó un sentido discurso, sugiriendo un programa de todas las obras y mejoras que se pueden realizar en Oriente para convertirlo en un centro de turismo nacional e internacional, así como de distintas distintas obras para elevar el nivel cultural del cubano y en las cuales se incluye el Museo Siboney. Terminó su discurso diciendo que como es de ritual en las viejas monarquías, cuando muere el monarca, darle posesión inmediata de la dirección del Estado al heredero de la corona con estas palabras simbólicas: El Rey ha muerto, ¡viva el Rey!, en aquella mañana del 25 de febrero de 1938 se le permitiera gritar ante el cadáver de una ciudad que fué, y la presencia de una ciudad que nace: «Santiagueros, Santiago de Cuba ha muerto, ¡viva Santiago de Cuba!»

Fe y esperanza en el corazón del pueblo

El Ingeniero Amadeo López Castro, Secretario de Agricultura, respondió por delegación especial a los discursos antes pronunciados, en frases plenas de fervor patriótico. López Castro ostentaba en esta ocasión la representación del Honorable señor Presidente de la República, del Gobierno y del Jefe del Ejército. Inició su discurso señalando esta coincidencia: «Ayer conmemorábamos el nacimiento de la Patria. Hoy, el nacimiento de una nueva era para la patria.» Señala otra coincidencia notable en el sentido de que fué el Ingeniero Ruiz Williams quien inició las obras de Charco Mono y quien de regreso al Gobierno efectúa su terminación. Conquistó, el ingeniero López Castro, su primera ovación cuando hizo referencia histórica de la salida de los libertadores de Santiago para triunfar en Sao del Indio, acompañados por los ingenieros hermanos Aguilera, y estableció el orador un parangón de ese hecho con la llegada de Batista a Oriente trayendo consigo un grupo de técnicos y la ciencia y la verdad para esta provincia. Líricamente el ingeniero López Castro señaló este momento cubano como el del nacimiento de una nueva fe y una nueva esperanza en el corazón del pueblo. Su oración entonces, hízose profundamente optimista para reflejar los sentimientos que el coronel Batista infiltra cada día a todos los cubanos y que tienden a elevar y hacer más firme la confianza en el futuro de este país. Definió el Cuatro de Septiembre como una nueva aurora que iluminó la conciencia cubana y detalló la participación en los éxitos del Gobierno de todos sus compañeros de Gabinete.

La patriótica labor del Gobierno

Afirmó que el doctor Sirgo había puesto en funcionamiento toda la maquinaria educativa, duplicando el número de aulas. Que Zenón Zamora se había acreditado como buen cubano celoso en el cumplimiento de sus deberes con hospitales como el de Ciego de Avila, el de Banes, la reconstrucción de Mazorra y Guanajay y otras obras de vital importancia. Gracias a la tesonera labor de Fortuondo Domenech, en la Secretaría del Trabajo, dijo, 25,000 cubanos más han hallado empleo en menos de un año. Afirmó que Ruiz Williams se afana por cambiar la fisonomía del país mediante el desarrollo de una intensa labor constructiva, mientras Batista, por su parte, da cima a la superior tarea de enorme trascendencia nacional que significa la creación de la escuela rural cívico-militar. Respondiendo a la acción de la crítica que deja caer el veneno del militarismo en nuestro medio, señala que los soldados en lugar de estar matando hermanos se unen con los civiles para realizar una obra imperecedera en beneficio de Cuba.

Señaló también la fecunda gestión de cada uno de los Jefes de Regimiento que en sus respectivas provincias no se imponen por su espada, sino por su superior esfuerzo constructivo y por su gestión encomiable de patriótico acercamiento de todas las clases sociales. «Tenemos un Gobierno, dijo, presidido por fortuna nuestra por un viejo libertador, de inmaculada historia, que una vez cumplidos sus deberes en la manigua redentora sigue hoy sirviendo a la patria desde tan alto puesto, dándonos a todos con sus sacrificios vivos ejemplos de su abnegación y de su integridad.» Los siguientes párrafos del discurso del ingeniero López Castro fueron de una cálida exhortación a todos los cubanos para mantener la fe inquebrantable en la gestión del actual Gobierno y en el porvenir de la República.

Más de mil personas premiaron este elocuente discurso con prolongada ovación.

Homenaje en el apostadero de Punta Gorda

Terminada la inauguración de las obras de Charco Mono, el coronel Batista y su comitiva, las autoridades locales, provinciales, las damas de la sociedad de Santiago, etc., se trasladaron al apostadero naval de Punta Blanca, donde el comandante Rafael de la Paz ofreció una magnífica recepción. El discurso ofreciendo el homenaje estuvo a cargo del cabo Pelayo Balbí, quien a nombre de los alistados del departamento naval «Carmelo González», ratificó la compenetración existente en todas las fuerzas armadas bajo la disciplinada dirección de los coroneles Batista, Pedraza y González.

Después, a nombre de la oficialidad del apostadero, habló el doctor Rogelio Sopo Barreto, teniente médico, escritor y poeta, que entonó un inspirado discurso de salutación para todos los jefes.

Con sencillas palabras el coronel González testimonió su agradecimiento por el homenaje.

Otros actos

Esta noche se celebrará un banquete de mil cubiertos en los jardines de la cervecería «Hatuey», ofrecido por las clases vivas de la provincia oriental. El coronel Batista y su comitiva saldrán mañana, a primera hora, rumbo a Banes. Como detalle significativo, todo el acto del almuerzo de Charco Mono fué reseñado por radio, utilizándose para ello una planta portátil.

Se trasmitió a Santiago de Cuba y de allí a las emisoras de la República, estando la dirección técnica de este trabajo a cargo del teniente López Oliveros.

Gracias a esta instalación pudo ser llamado el doctor Salcines para que fuera al hospital a realizar una operación urgente, salvándose por ello el paciente.

Presidencia del banquete ofrecido en el Gobierno de la provincia de Oriente por el doctor Pérez André al coronel Fulgencio Batista, al coronel Pedraza, al coronel González y sus acompañantes. Un jovencito recita una bella composición alusiva al acto.

Desmiente Prieto con insistencia la rebelión de la guarnición catalana, noticia que no trascendió al público

BARCELONA, febrero 25. (AP.)—El ministro de Defensa, Indalecio Prieto, desmintió hoy categóricamente las noticias que han circulado, burlando la censura, relativas a que parte de la guarnición de Barcelona se había rebelado contra el gobierno.

«En ninguna parte—dijo el Ministro de Defensa—se ha registrado ningún acto de rebelión. «Ni siquiera después de la pérdida de Teruel». La moral de las tropas es excelente.»

La vida en Barcelona es normal no obstante los rumores que han estado circulando durante los últimos días en relación con los tres consejos de Ministros que se celebraron desde la caída de Teruel en poder de los nacionalistas.

Todas las organizaciones sindicales han publicado manifiestos expresando su lealtad al gobierno.

Hasta los anarquistas que ocupan un lugar dominante en la Confederación Nacional del Trabajo han declarado que sus dos millones de afiliados apoyan al gobierno, «si bien insisten en que se les conceda representación en el gabinete.»

Se anuncia que el presidente del Consejo de Ministros Juan Negrín pronunciará mañana sábado un discurso a las 10 de la noche.

N. de la R.—Lo raro del mentís es que no se había hecho pública la noticia de la sublevación militar sino de un motín del pueblo, sofocado a sangre y fuego. El interés en negar la noticia parece darle fuerza.

Ofrece síntomas de enajenación mental el General Pershing

Hay esperanzas de salvarle la vida, dicen los médicos que se hallan asistiéndolo

John J. Pershing

TUCSON, Arizona, febrero 25. (AP).—Los médicos que desesperaban anoche de salvar la vida al general John J Pershing se encontraban hoy más esperanzados, declarando uno de los facultativos que todavía es posible conseguirlo.

«Seguimos confiados —dijo el doctor Roland Davidson en un boletín de esta noche— aunque el general Pershing comienza a ofrecer señales de una ligera perturbación mental.»

El General, que estuvo en estado de coma, a juicio de los médicos y de los familiares, logró reponer fuerzas y acusó cierta mejoría durante algunas horas.

«Estamos satisfechos de los progresos hechos», explicó el doctor Davidson. «La presión de la sangre y el comportamiento del corazón son satisfactorioss»

El estado del general J. Pershing se agravó durante la tarde

TUCSON, Arizona, febrero 25. (AP).—El boletín facilitado a las cinco de la tarde de hoy, por el doctor Roland Davidson, uno de los médicos que asisten al general John J. Pershing, da cuenta de que la temperatura ha aumentado ligeramente así como la presión de la sangre, agregando que el estado del paciente «no es tan bueno como a la una de la tarde».

La gravedad que acusa el boletín contrasta con las manifestaciones que hicieron los médicos durante el día acerca de los progresos satisfactorios que se habían notado en el paciente.

El doctor Davidson anunció que permanecerá toda la noche junto al lecho del General con el fin de impedir otra recaída como la de anoche, porque resultaría peligrosa.

El general Pershing ha sido colocado en una cámara de oxígeno y pierde energías rápidamente.

TUCSON, Arizona, febrero 25. AP. Esta noche se anunció en el hospital donde se encuentra el general John J. Pershing, gravemente enfermo, que el famoso militar americano había sido colocado en una cámara de oxígeno.

Agrégase que el general está perdiendo energías de hora en hora.

DISCURSOS PARA NEUTRALIZAR EL GRAN DESASTRE

No obstante, los rumores de la crisis y de sublevaciones son constantes en la España roja

MIL CIEN KILOMETROS HAN TOMADO LOS NACIONALISTAS

BARCELONA, febrero 25. (Havas). Se anuncia que mañana a las 10 de la noche el presidente del Consejo de Ministros, Negrín, hablará por radio en relación con las responsabilidades del régimen rojo frente a la caída de Teruel y la línea de acción que habrá de observar ante la Gran Bretaña y Francia, en la nueva política preconizada por Neville Chamberlain.

Han conquistado los nacionalistas 1,100 kilómetros en la última ofensiva

BURGOS, febrero 25. (Havas).—Se anuncia oficialmente que el territorio conquistado por los nacionalistas durante la última ofensiva de la zona de Teruel asciende a 1,100 kilómetros cuadrados, dentro del cual hay 19 municipalidades.

Crisis en el gobierno rojo

BARCELONA, febrero 25. (Havas).—Han estado circulando rumores de crisis ministerial, que se supone causada por los últimos acontecimientos del frente de Teruel. El periódico «La Vanguardia», en un editorial publicado en el día de hoy protesta contra tales contingencias, alegando que esta crisis no contribuiría en manera alguna a fortalecer al régimen, sino, al contrario, a debilitarlo hondamente.

Todos los demás periódicos reclaman una nueva orientación, basada principalmente en el ingreso de los representantes de la CNT en el gobierno.

Siguen las fuerzas nacionalistas recogiendo el numeroso material de guerra abandonado por los republicanos

SALAMANCA, febrero 25. (AP).—El comunicado del Gran Cuartel Nacionalista dice hoy lo siguiente:

«En el sector de Teruel, donde el enemigo está completamente inactivo, nuestras tropas siguen ocupando las armas y municiones abandonadas por las tropas republicanas en el área de combate.

«Una de nuestras columnas dedicadas a la labor de limpieza de las zonas conquistadas, halló escondidas 806 cajas de municiones de distintos calibres.

«En los demás sectores no ha ocurrido novedad.»

"Es suicida atacar a Sagunto" dicen los estrategas rojos; y la réplica fué un intenso bombardeo por los franquistas

HENDAYA, Frontera franco-española, febrero 25. (AP).—Los jefes militares del Gobierno rojo, después de los descalabros que han estado sufriendo desde que comenzó la guerra civil, primero en Andalucía y Extremadura y Castilla; después en todo el Norte de España y últimamente en Teruel, informaban esta noche que han establecido posiciones tan fuertes al Sudeste de Teruel que una ofensiva nacionalista sería «un suicidio».

Nacionalistas y gobiernistas han tenido ya algunas refriegas en esa famosa línea inexpugnable que es la importante carretera de Teruel al Mediterráneo por Sagunto.

Las tropas del Gobierno, según se cree aquí, tratan de atraer a las nacionalistas a los montes que existen a ambos lados de esa carretera, donde se encuentran las posiciones fortificadas.

Los nacionalistas, al mismo tiempo que hacen los preparativos para la ofensiva, consolidan sus primeras líneas de defensa en Teruel, que vuelve a ser base de su saliente en el frente de Aragón.

Seis aviones bombardearon a Sagunto

BARCELONA, febrero 25. (AP).—Seis aviones nacionalistas bombardearon esta mañana a Sagunto, causando numerosas bajas, entre ellas, tres marineros ingleses del mercante «Bremden».

Por la tarde dos hidroplanos hicieron su aparición en la costa catalana y bombardearon y ametrallaron a Guixols y Blanes.

Halifax, nombrado para sustituir a Sir Anthony Eden

Tiene una gran experiencia de los asuntos parlamentarios, y posee la confianza de Jorge VI

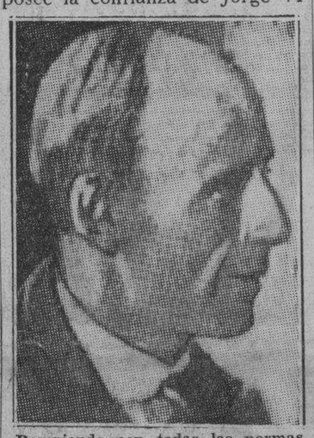

Rompiendo con todas las normas y provocando las iras de la oposición, Chamberlain nombró ayer para ocupar el puesto que desempeñaba Eden como Ministro de Relaciones Exteriores de la Gran Bretaña a Lord Halifax, perteneciente a la Cámara de los Lores.

LONDRES, febrero 25. (Havas).—Lord Halifax, que esta tarde fué ratificado en el cargo de secretario de Relaciones Exteriores por jefe de Gobierno, Neville Chamberlain, es uno de los más distinguidos diplomáticos británicos, poseyendo siempre la confianza del monarca, de cuya casa ha sido servidor desde hace muchos años. Tiene 56 años y posee una envidiable experiencia parlamentaria.

Ha ocupado los cargos de subsecretario de las Colonias, ministro de Instrucción Pública y Agricultura, virrey de la India, secretario de la Guerra y lord ministro de Justicia (sello privado).

Fué elevado a la Cámara de los Comunes en 1910, cuando no pasaba de ser simplemente Sir Edward Frederick Lindley Wood, representando a los electores de Ripen hasta 1925, en que por indicación de Baldwin fué nombrado virrey de la India. Desempeñó su tarea en el momento más difícil de la historia de esa dependencia, con gran habilidad, conquistando así los plácemes del Gabinete.

Se le concedió entonces el título de par del reino, con el nombre de Lord Irwin. Heredó el vizcondado de Halifax a la muerte de su padre, en 1934.

En 1935 se le dió el puesto de ministro de la Guerra, del cual dimitió poco después de las elecciones generales. Con el fin de conservarlo en el Gabinete, Baldwin le ofreció el cargo de ministro de Justicia conjuntamente con el jefe de los conservadores en el Parlamento.

Es perito en política extranjera, cargo en el cual sustituye a uno de sus más íntimos amigos: Eden.

Se tiene gran interés en Londres por este nombramiento, dado que hizo un viaje a Berlín en el mes de noviembre con el fin de conferenciar con el Fuehrer Hitler.

Además del interés que pone siempre en las cuestiones diplomáticas y de la política exterior, se ocupa de cuestiones de la Iglesia. Escribió una biografía del poeta, John Keble, y, en política, un tratado sobre los problemas de la India.

Durante la guerra europea se comportó heroicamente, a despecho de sufrir atrofia de la mano derecha.

Intenso drama de dos muchachos hijos de obreros españoles que, horrorizados, huyeron de la España roja a Baltimore

BALTIMORE, febrero 25. (AP.)—Dos muchachos españoles de 16 años de edad, que se introdujeron clandestinamente en un vapor americano de los que rompió el bloqueo de la aviación nacionalista a las costas del Levante español, ingresaron hoy en la cárcel y gritaban: «No nos envíen a España, pues nos meterán en la cárcel o nos matarán.»

Los dos muchachos, Joaquín Labal Pitar, hijo de un sastre de Barcelona, y Raimundo Belijera, hijo de un carpintero valenciano, llegaron a este puerto a bordo del vapor «Wisconsin» e inmediatamente fueron trasladados a la cárcel por orden de las autoridades de Inmigración, las que les informaron que tendrán que ser enviados a España a menos que algún otro país les quiera ofrecer asilo y encuentren barco que se ofrezca a llevarles.

Con el terror pintado en los ojos, los muchachos pedían por medio del intérprete que no los llevasen a España.

«No nos envíen a España. ¿Por qué no podemos quedarnos aquí? Allá no hay trabajo; no hay dinero en España. Los niños corren por las calles, en número de miles, en Valencia. No hay escuelas, no hay iglesias, no hay sacerdotes, so hay trabajo. Pasamos días y días sin tener nada que llevar a la boca. Después, acaso, un poco de pan y café solo sin azúcar.»

Joaquín dijo que su familia había muerto en su totalidad. Raimundo declaró que su padre había sido fusilado y que su madre había muerto. Agregó que su hermana está en alguna parte, pero que él ignora dónde.

Albania ha reconocido prácticamente el gobierno del generalísimo Franco

TIRANA, Albania, febrero 25. (AP).—Albania ha adoptado un acuerdo que equivale prácticamente al reconocimiento del régimen del generalísimo Francisco Franco en España.

El Rey Zogú firmó hoy un decreto creando un consulado honorario en Salamanca.

NOTA DEL OBSERVATORIO NACIONAL

En su nota de ayer, el Observatorio Nacional pronostica para hoy, buen tiempo en occidente y centro, con temperaturas frescas y frías y vientos del nordeste principalmente.

Para la región oriental de la Isla, no obstante, prevé dicho centro de observación tiempo variable con algunos nublados y ligero descenso en las temperaturas.

No se suprimirá ni un Instituto de Segunda Enseñanza

Eximidos del pago de derechos para exámenes algunos alumnos de centros docentes privados

Por un decreto que acaba de firmar el Presidente de la República, a propuesta del Secretario de Educación, se exime a los alumnos de los colegios privados, que cobran una pensión reducida y que conceden una cantidad apreciable de becas, del pago de los derechos correspondientes a los tres plazos subsiguientes al primero.

El decreto se refiere a los colegios que estaban incorporados con anterioridad a la vigencia del actual reglamento de la Segunda Enseñanza, siempre que cobren una pensión reducida y concedan una cantidad apreciable de becas en relación con el número de alumnos que tengan matriculados.

Para acogerse a dicho beneficio deberán solicitar de la Dirección de la Enseñanza la tramitación del oportuno expediente, para que una vez comprobados los anteriores extremos, a juicio y satisfacción del departamento, se dicte la resolución correspondiente, eximiendo a los alumnos de dichos colegios de los derechos por concepto de exámenes que se señalan en el reglamento a que aludimos.

De acuerdo con la citada disposición, los alumnos de referencia pagarán solamente la cuota inicial de 12 pesos y los 2 pesos correspondientes a la matrícula deportiva, debiendo de abonar los otros 3 plazos de 12 pesos cada uno.

Así nuestra Secretaría de Educación Pública trata de estimular a los colegios privados y reconoce la excelente cooperación que vienen prestando a la enseñanza en general en Cuba.

No se suprimirá ningún Instituto

No se ha de suprimir ningún Instituto de Segunda Enseñanza de la República.

El Director de la Enseñanza, doctor José Manuel Pérez Cabrera, lo declaró así ayer.

Negó asimismo la versión de que se fuera a operar transformación alguna en los citados centros de enseñanza, con miras a convertirlos en planteles de otra naturaleza.

«La Secretaría de Educación —dijo— trata de aumentar los centros docentes de enseñanza técnica industrial y las escuelas rurales, pero no ha pensado en reducir los planteles que vienen funcionando.

«En los próximos presupuestos —agregó— serán incluidas dos Escuelas Profesionales de Comercio, la de Cienfuegos y la de Matanzas, creadas últimamente por el Congreso de la República.»

Se libra cerca de Lin Chin una gran batalla decisiva

Cien mil chinos defienden la posición que es atacada por un nutrido ejército japonés

LONDRES, febrero 25. (Havas).—La Agencia Reuter en un parte de Peiping dice lo siguiente:

«En estos momentos se está librando una batalla desesperada entre 100,000 chinos y un número desconocido de japoneses por la posesión de Lin-chin, población que guarda los pasos estratégicos de la parte meridional de Shansi

«Las tropas chinas ocupan un frente fortificado de 20 kilómetros de longitud y una profundidad de 6 a 12 millas; el ataque nipón insiste particularmente sobre los dos flancos de esta línea, cuyo centro es Lin-chin. Los chinos han resistido durante todo el día de hoy.

«Esta batalla, por los efectos que en ella se encuentran empeñados, es la más importante de cuantas se han dado últimamente en la China del Norte.

«Lin-chin se encuentra a 80 millas más o menos de la parte occidental de Taiyuan-fú, capital de la provincia.

«Los aviones chinos bombardearon y atacaron las posiciones japonesas de Sin-Hsian, pereciendo 40 civiles.

«El príncipe Haruhiho, hijo del príncipe Kanine, jefe del Estado Mayor japonés, regresó hoy a Peiping tras de haber estado operando dos semanas en el frente de Ping-Han.»

Otro despacho de la misma agencia fechado en Shanghai informa:

«Cincuenta y seis aviones japoneses, de ellos 36 de bombardeo, atacaron hoy el aeródromo de Nanchang, en la provincia de Kiangsi, siendo derribados ocho, según los partes chinos.

«El Estado Mayor japonés solamente econoce la pérdida de cuatro, en combates con las máquinas chinas.»

Tras el desastre de Teruel cobran fuerza los anarquistas y piden al Gobierno posiciones en el Gabinete

La Confederación Nacional del Trabajo censura la gestión de gobiernistas, estrategas y diplomáticos y exige que le permitan actuar tanto en la propaganda como en la guerra

BARCELONA, febrero 25. (AP)—Los anarquistas que dominan a la Confederación Nacional del Trabajo están exigiendo al Gobierno que les dé una representación en el Gabinete.

Después de los tres Consejos de Ministros celebrados por el Gobierno desde la caída de Teruel en poder de los nacionalistas, el Comité Nacional de la Confederación Nacional del Trabajo ha publicado un manifiesto en que después de llamar la atención acerca de la «delicada situación que ha creado la pérdida de Teruel» dice que es necesario que todos los partidos políticos así como todas las organizaciones tengan una intervención directa en la guerra y en la vida económica y política de la nación.

El periódico «Solidaridad Ibrera», órgano de la Confederación Nacional del Trabajo pide una representación en el Gobierno y dice que «los obreros han conquistado con sus sacrificios diarios el derecho a regir los destinos del país».

«La intervención personal y directa del proletariado en el gobierno es la mejor garantía de nuestra victoria e impedirá que ciertos acontecimientos tristes vuelvan a registrarse», agrega el periódico.

El manifiesto de la Confederación Nacional del Trabajo recomienda que se dé a dicha organización la representación que merece en el gobierno, «especialmente después de la apelación que ha hecho el Gobierno a los obreros haciendo constar que es el proletariado español es el que puede remediar las presentes difíciles circunstancias.»

«Es necesario —sigue diciendo— estudiar la situación objetivamente, dejando a un lado las opiniones partidarias y ahondar en la verdadera causa del descontento, de las deficiencias y de las tibiezas que se notan en algunas partes. Las verdaderas causas no se encuentran en el proletariado ni en los sindicatos españoles».

El manifiesto censura la política exterior del gobierno y de «la diplomacia».

El periódico «La Vanguardia», órgano del presidente del Consejo de Ministros, niega que exista una crisis política.

«Sin embargo—dice—hay crisis en relación con el problema general que pudiera resumirse en la urgente necesidad de dedicar todas las energías y capacidades de la nación a ganar la guerra. Esta crisis puede ocurrir y ocurrirá cualquier día. Cuando ocurra afectará no solamente a los miembros del gobierno sino a todo el país, especialmente a los elementos productores. Es cuestión de salvar a la República y no simplemente de abandonar los intereses partidarios o pedir esta o aquella organización.»

Mejorará pronto el precio de los azúcares cubanos

A partir del comienzo de la zafra se nota un aumento de préstamos con esa garantía

WASHINGTON, febrero 25. (AP). Un informe del Departamento de Comercio dice que la tendencia bajista de los precios del azúcar ha ejercido un efecto adverso en la situación de los negocios en Cuba durante el mes de enero.

Agrega que debido al comienzo de la zafra el 16 de enero los negocios mejoraron pero no en la forma que debía esperarse.

«Esto se debió principalmente a la tendencia bajista de los precios de azúcar crudo. Espérase que la situación mejorará en las semanas próximas en que el estímulo será más pronunciado.

«No ha habido variación en las condiciones del crédito durante el mes de enero y los préstamos sobre papel comercial siguen fáciles. Después del comienzo de la zafra se ha notado un aumento sustancial en los préstamos bancarios, principalmente con buenas garantías de azúcar.»

DENEGADOS VARIOS INDULTOS

Se informó en Palacio que el Señor Presidente de la República había denegado las peticiones de indultos de delitos comunes formulados a través del Departamento de Justicia.

El Secretario del ramo doctor Alonso Pujol confirmó esta noticia al recoger en horas de la mañana de ayer, de manos del Jefe del Estado los numerosos expedientes de perdón que había llevado a la firma presidencial.

Dichos indultos eran esperados con motivo de la festividad patriótica del 24 de febrero.

Culparán al Japón de lo que les ocurra a los americanos en China

No se creen obligados a la evacuación de nacionales de las regiones en guerra

WASHINGTON, febrero 25. (AP.) El secretario de Estado Hull ha informado al Japón, según se supo hoy, que los americanos que se dedican a negocios pacíficos tienen el derecho de vivir donde les plazca, y en una conferencia con los periodistas les reveló que se trata de la respuesta a una orden del ejército japonés pidiendo a los extranjeros que viven en China que evacuen las áreas de guerra y marquen sus propiedades para evitar ataques.

La nota de Hull dice que los funcionarios y nacionales americanos en China no tienen la obligación de tomar medidas de precaución para salvaguardar sus vidas e intereses.

Agrega la nota que los Estados Unidos harán responsable al Japón de las pérdidas de vidas y propiedades americanas, hayan o no cumplido sus nacionales con las órdenes dictadas por las autoridades militares japonesas.

Los seis aviones americanos que recorren la América llegaron a Cristóbal procedentes de Lima

CRISTOBAL, febrero 25. (AP.) — Seis aviones de bombardeo del ejército de los Estados Unidos que están realizando un vuelo de buena voluntad, llegaron a las 3:15 de la tarde hoy al aeródromo de Albrock.

Realizaron un vuelo sin escalas desde Lima, Perú, en poco más de nueve horas.

M.E.C.D. 2016

ANTE LA CONTIENDA ELECTORAL DE MARZO EL LIBERALISMO VILLARENO COHESIONA SUS FUERZAS

El exceso de ácido úrico en la sangre provoca terribles accidentes, entre los cuales son los más frecuentes: el reumatismo, la gota, las arenillas, los cólicos nefríticos, la arterioesclerosis, etc.

Para hacer **desaparecer** el ácido úrico, ningún remedio tiene tanto valor como

LA PIPERAZINA MIDY

el disolvente **más poderoso** del ácido úrico.

Imitada con frecuencia, pero jamás igualada

De venta en todas las Farmacias y Droguerías
LABORATORIOS MIDY, 67, AV. DE WAGRAM, PARIS-17e

POLITICA y POLITICOS

POLITICA EDUCACIONAL

Afortunadamente, el Senado no ha incluído en la orden del día de la sesión convocada para el lunes próximo, ese proyecto de ley calzado con la firma del Primer Vicepresidente de la Cámara de Representantes, señor Marcelino Garriga, que persigue obtener una tributación del 2 por ciento mensual, el veinticuatro por ciento anual, de las matrículas, a los colegios privados, acerca de cuyo asunto el coronel Batista ha dicho la frase más luminosa y sintética que pudiera pronunciarse: «Subvenciones, antes que impuestos».

Y el señor Marcelino Garriga pretende explicar la razón «democrática» de esa medida, entendiendo que la enseñanza (privada o sin privar) es un lujo, sin duda porque abunda menos que los automóviles charolados y lujosos (al par que «lijosos»).

Naturalmente, ésta es una opinión muy respetable, cuando se trata de un legislador, pero que da la casualidad de que no merece tantos respetos cuando anida en la mente de un señor particular cualquiera. Y es respetable en un legislador, porque ya hubimos de respetar otra opinión no menos peregrina, acerca de la enseñanza, que movió a los legisladores a restringir el crédito de materiales a la Secretaría de Educación, ampliándoselo para la «empleomanía» por varias patrióticas, y no menos «democráticas» razones, que éstas que ilustran el criterio legislativo del señor Garriga; pero, de paso, pudo observarse que los legisladores obtenían un buen reparto del crédito oficinesco ampliado a la Secretaría de Educación, mediante el enchufe de sus protegidos en la nómina, mientras que, dedicado el crédito a materiales para la enseñanza, los legisladores no hubieran pretendido llevarse libros, lápices y libretas que no necesitan para nada, y que no pocos jamás los utilizaron.

Es de maravillarnos el milagro constante de nuestros educadores, que han de sustituir el material que no se les da, con la garganta que se les destroza. A falta de elementos de trabajo para el alumno, trabajo por todo elemento para el maestro. Y que digan lo que quieran los modernos educadores, que llevan la enseñanza por caminos de investigación, práctica y experimentación del alumno, en lugar de este sistema «de boca a oreja» de los siglos pretéritos, subsistente y dormido entre nosotros.

El maestro moderno ha dejado de ser aquel pobre disco de fonógrafo, que día a día iba repitiendo las lecciones estereotipadas en su cerebro, con la aspiración suprema de que los niños «listos» se las aprendieran de memoria, como el papagayo. Hoy el maestro no es más que un guía del alumno, a quien pone en la mano los medios de su propio trabajo; documentación, análisis, investigación, etc.: y el maestro, ordenador, guión, fiscal y, finalmente, hombre de juicio. Pero, para eso haría falta quitar de enmedio a los amigos de los legisladores y convertir esas munificencias privadas en papel, en instrumentos, en bibliotecas, en laboratorios y en talleres. Y los alumnos puede que ganaran, efectivamente, pero ¡son tan pequeños todavía! No tienen voto, y no sabrían cómo devolver a los políticos el favor inmenso que se les hiciera con dotar a las escuelas de material; a los institutos de museos; a la Universidad de laboratorios.

Y la Psicotecnia, fundamental instrumento del pedagogo, desconocida entre nosotros, porque la Secretaría de Educación no tiene medios para instalar un centro guía de los educadores con el previo análisis psíquico del educando.

Claro está que no todo es error en esas determinaciones legislativas: en cambio de tan tremendo lapsus, tenemos una brillante cifra que ofrecer al extranjero: el presupuesto educacional de la Nación. No hacemos un papel desairado ante los demás pueblos. El presupuesto no es miserable. Es oficinesco, pero no es miserable. Y no quedamos mal del todo.

Con esta opinión de la enseñanza, nada tiene de extraño que el Vicepresidente de la Cámara defienda su criterio «democrático» de imponer un tributo a la enseñanza privada. «Cobrar a los ricos, para darlo a los pobres», viene a ser la teoría «democrática» del señor Garriga, fórmula que es una lástima recuerde tanto a José María el Tempranillo, «El Rey de Sierra Morena», y a Manuel García, «El Rey de los Campos de Cuba», que es fama hacían lo mismo, antes que el legislador: «El que a los ricos robaba y a los pobres socorría», según se proclamaba por la voz «democrática» del pueblo andaluz de Fernando VII. Y todo porque el señor Garriga no ha tenido la precaución de mirar las estadísticas. Seguramente ese gran presupuesto, dividido entre el número de alumnos, arroja una cifra de costo a la nación, de más del doble que el impuesto que quiere establecer el señor Garriga: y como los alumnos de los colegios privados NO HACEN GASTO al presupuesto de Educación, resulta que tributan doble, con lo que ahorran: pues si no existieran esos colegios, el Estado tendría que pagar su tanto por esos alumnos, que a la postre se encuentra el Estado con educación y sin costo alguno para él.

Así resulta que nuestra Política Educacional es un tremendo error de arriba abajo: desde el criterio descoyuntado en materia de programas de estudio (desarticulados de centro en centro y de grado en grado) hasta los sistemas y medios de enseñanza. Y ya no nos faltaba más que considerar la enseñanza artículo delujo, y ya la hemos considerado. Estamos completos.

JOAQUIN ARISTIGUETA

INDIGESTION

No sufra más, obtenga alivio inmediato de gases, náuseas, etc. usando el universalmente famoso

Bisma-Rex
POLVOS ANTIACIDOS
Un producto Rexall

LA FIESTA DE HOY EN SANTIAGO DE LAS VEGAS

Esta noche en Santiago de los Vegas, tendrá lugar una magnífica fiesta en honor del «candidato de todo el mundo», nuestro querido compañero Virgilio del Amo Arrondo.

Este acto, organizado por elementos políticos de aquella localidad, revestirá caracteres inolvidables en cuanto se refiere a la presente propaganda electoral, ya que acudirán a ella núcleos importantes de todos los pueblos circunvecinos.

La oficina Central pro Virgilio del Amo invita a todo el electorado de la provincia para el grandioso mitin, en el cual harán uso de la palabra connotados oradores, que expondrán el auditorio los méritos relevantes del compañero candidato.

Entre los que desfilarán por la tribuna, se encuentran los señores Francisco Montoto, Antonio Hernández Troncoso, Manuel del Amo, Reinaldo C. Muñoz y otros, estando el resumen a cargo de Virgilio del Amo Arrondo, el joven luchador que a partir del cinco de marzo será representante electo de la provincia de la Habana.

Asuntos azucareros

Con el Jefe del Estado celebraron ayer una conferencia el Presidente de la Asociación de Hacendados Manuel Aspuro, el senador José Manuel Casanova, y el ex-congresista Rogelio Díaz Pardo.

Fué tema de la conversación el precio actual del azúcar y el doctor Díaz Pardo manifestó que los visitantes habían quedado muy satisfechos del resultado de la conferencia.

El Secretario de Gobernación trata con el Jefe del Estado del envío de taquillas a las Juntas Municipales

Le dió cuenta también de la excelente recaudación actual del Registro de Extranjeros. Se ha dispuesto el traslado de algunos funcionarios. Expedientes de expulsión tramitados

Ayer, en las últimas horas de la tarde, celebró una entrevista con el señor Presidente el Secretario de Gobernación coronel Emiliano Amiell.

Según noticias el Ministerio del Interior impuso al Jefe del Estado de distintos asuntos relativos al curso del proceso electoral y al Registro de Extranjeros, adscrito a su Departamento.

A propósito de los comicios le informó que ya habían sido remitidas a las Juntas Electorales Municipales las taquillas destinadas a los comicios del día cinco de marzo, así como otros materiales necesarios y adecuados a las funciones de los colegios.

Respecto del Registro de Extranjeros le dió cuenta de la recaudación obtenida por concepto del Carnet, ascendiente a la cantidad de cien mil pesos. Recaudación procedente de provincias en su mayor parte y consignadas en numerosos giros postales.

Dichos giros serán convertidos en moneda e ingresados en la Tesorería General.

Hablando con los reporters palatinos el Secretario manifestó que había designado al señor Enrique Cepeda para instruir expediente administrativo en el Negociado de Orden Público cumpliendo así la petición del segundo jefe de dicho Negociado señor Pérez Ramos.

Finalmente dijo que dentro de unos días llevará a la firma del señor Presidente algunos expedientes de expulsión de extranjeros indeseables.

Entre los que serán expulsados se encuentran los asiáticos expendedores de drogas José Hong y Manuel Gil y Martín Juan cuyo cuerpo está tatuado con frases ofensivas para nuestro país.

DONACION DEL DOCTOR JUAN ESPINOSA

PLACETAS, febrero 25. (Por telégrafo al DIARIO).—Esta tarde, ante numerosos vecinos del barrio de Tisibial de este Término, se ha firmado la escritura de donación que ha hecho el doctor Juan Espinosa, candidato a representante número seis en la boleta del Partido Liberal, de una finca de su propiedad a favor de los vecinos de la mencionada localidad.

Ese terreno será dedicado a la construcción del cementerio y de una escuela cívico-militar. **Banga**, corresponsal.

EQUIVOCACION

—En el Centro de Socorro de Jesús del Monte, fué asistida de grave intoxicación, Margarita Sardiñas Osorio, vecina de Posible 21 en la Víbora, que sufrió en su domicilio al ingerir varias pastillas de permanganato equivocadamente.

MOVIMIENTO POLITICO

Todo parece indicar que la actividad que desarrolla en su feudo político el senador Aurelio Ituarte, es en extremo intensa. Hemos recibido varios mensajes reportándonos detalles del recibimiento que allí se brindó al dirigente del «Nacionalismo» en la Trocha.

Ituarte ofreció la terminación del hospital de Morón, así como de las obras del Canal de Chicola.

El jefe local de Sanidad en Morón, Medardo Jiménez y el representante Miguel Morales han sido los organizadores de los diversos actos de propaganda nacionalista allí efectuados.

En los barrios de San Andrés y Taguasco, en Sancti Spíritus, le fué ofrecido un homenaje al candidato liberal de que lleva el número cuatro en la candidatura de este Partido, Dr. Salvador García Ramos.

De un momento a otro se espera a «Salvito» en esta Capital en breve visita, ya que retornará inmediatamente a la Provincia que está recorriendo electoralmente, con notable éxito. El Dr. Rafael Guas Inclán nos informó ayer que posiblemente hoy estará en Santa Clara, donde se propone hacer un recorrido para brindar su cooperación al Dr. García Ramos.

La concentración Nacionalista del barrio del Cerro

Se reunieron en el local del Cerro 757, los Nacionalistas Amigos de Heriberto del Porto, para tomar acuerdos en relación a la concentración que han de celebrar en la plazoleta de la Iglesia de ese barrio el día 28 a las nueve de la noche. Se nombran las siguientes comisiones:

Comisión de Adorno, integrada por las damas del Comité, Josefina Martínez, Julia Cabanas, Leonor March, Lourdes García, Inés Vila, Ma. Luisa Iriepa, Eduvigis Villar, Aurora Rodríguez, Aída Pérez, Carmen Rivas, Genoveva Rivas, Rosa Martín Mesa, Severina Pedroso, Luisa García, Delia González. Entre la Comisión de las delegaciones se encuentran los siguientes señores: Antonino Farrés, Baldomero Castro, Rogelio Marrero, Oscar Guerra, Martín Mesa, Laureano Cruz, Manuel Morán, Román Castro, Vicente Ramos, Oliverio Blanco, Emilio Morales, Evaristo Kindelán, Eduardo Casans Manuel Severo, Alejandro López, Florencio Rodríguez, Antonio Pérez, Angel Pérez, Alfredo Rodríguez, Emilio Juvanet, José Nogueira, Enrique Fernández, Julián García, Augusto Campos, Ramón Guillermo Toledo, Hilario Díaz, Ramiro Cortiña, Bernardo Caso, René Galloso, Juan Pérez, Delmiro González, Martín Casuso, Adriano Quevedo, José F. Mato, doctor Ernesto Cuevas, Evangelio Oviedo, Marcelino Díaz, Aniano Méndez Collado, José A. Villazón, Pedro Mesa de la Torriente, Caridad Pichardo, y Maestro de Ceremonias, Tomás R. Celaya.

En Concordia 162, barrio de San Lázaro, fué homenajeado el doctor Fernando Busto, candidato del Partido Nacionalista que ocupa el número 1 en la boleta electoral.

Eduardo Huertas Rivero, Juan Arturo Quintero, Manuel Morera, Ramón Isla Víctor Perera, Marchante y un nutrido grupo de sargentos nacionalistas del conocido miembro del ejecutivo habanero del PUN Sr. Miguel A. Perera, fueron partícipes de la fiesta.

A las cuatro de la tarde de hoy se ofrecerá un acto de propaganda política en honor del candidato a representante señor Andrés Malpica, en el local de su oficina electoral Maloja 33, entre Angeles y Rayo.

En Reina 57, oficinas municipales del Partido Nacionalista, existe una oficina de propaganda del candidato a representante Sebastián Repilado Regüíferos, que ocupa el número 9, en la boleta del PUN.

De nueve a doce de la mañana esas oficinas tramitan todos los asuntos de carácter electoral para los simpatizadores y amigos del candidato Repilado.

De Morón se nos telegrafía que ha llegado a aquella ciudad para continuar su recorrido de propaganda política por los barrios del Este del importante término el fuerte candidato reeleccionista Alberto Meneses Comas, actual representante a la Cámara por Camagüey.

Meneses, en unión de Agustín Lopez y otros connotados elementos del cenedismo allí, ha realizado intensa labor por los barrios de Chambas, Guadalupe, Marroquí, Mabuya, Ranchuelo, Florencia y Punta Alegre.

En todos ellos ha sido acogido el ligero candidato con demostraciones populares.

Meneses Comas ha declarado a los periodistas locales que le entrevistaron que se siente satisfecho del recorrido, ya que ha tenido ocasión de palpar el sentir unánime del electorado. Su oficina política es visitada a diario por elementos de todos los barrios, que le secundan en la campaña que activamente despliega.

Se nos envía una comunicación en que se da cuenta de que las oficinas del comité cenedista del barrio de Villanueva han quedado instaladas en Zequeira 119 B, esquina a Sarabia, donde serán atendidos, de una de la tarde a once de la noche, los asuntos electorales del CND.

MATANZAS, febrero 25. (Por telégrafo, al DIARIO.)—Nos informa el doctor Saavedra desde el central España que nuevamente acaban de realizar un extenso recorrido por la Provincia matancera los jefes del nacionalismo doctores Acosta y Delgado, visitando en esa jira los términos de Guamacaro, Jovellanos, Máximo Gómez, Perico y Martí.

En esas localidades han recibido muestras inequívocas del entusiasmo de sus correligionarios, los que se aprestan a conquistar en Matanzas una verdadera victoria en los comicios de marzo.

El senador Agustín Acosta y el gobernador Lorenzo Delgado han sido objeto de halagadores agasajos. — **Lovio**, corresponsal.

Después de visitar la Provincia de Santa Clara y recorrer los pueblos de Sagua la Grande, Isabela de Sagua, Encrucijada, Vega Alta, Remedios, Cabaiguán y Sancti-Spíritus, han regresado a esta ciudad el Dr. Alejandro Vergara, Presidente del Partido Agrario Nacional (PAN), en compañía del Dr. Juan Bermúdez, miembro del Ejecutivo Central del mencionado Partido. Los Dres. Vergara y Bermúdez vienen muy bien impresionados y satisfechos del éxito obtenido en las gestiones de propaganda y organización por las Delegaciones que tiene el P. A. N. en los distintos términos de la Provincia de Santa Clara.

Ahora serán más efectivos los trabajos que realizará la Provincia de Santa Clara del Partido Arario.

Esta noche, a las nueve, será ofrecido un homenaje de proporciones sobresalientes por la Habana Ricardo Escasena Alpízar en Melena.

Los preparativos del acto auguran que la fiesta política en el importante término será uno de los actos más animados de la presente campaña.

Se nos ha invitado gentilmente al acto.

El número catorce en la candidatura del Conjunto se viene asegurando día tras día uno de los mejores puestos en el resultado electoral.

Para darle los toques finales de la actual campaña política, se reunirán con Bienvenido Madan, candidato a Representante por la Habana, en un hotel de esta Capital, varios de los Jefes Políticos del Término. Al acto serán invitados varios compañeros de la Prensa.

En este acto se tratará de la forma en que se ha de llevar a cabo la función comicial.

Distintos elementos políticos matanceros nos trasmiten sus impresiones sobre el momento electoral en aquella Provincia.

A juicio de nuestros informantes el reeleccionista Cambó ha mejorado un tanto su situación electoral que hasta ha poco parecía tan desfavorable. Más fuertes que el doctor Lucas Cambó han lucido en la boleta del Conjunto, Fidel Barreto, a quien dan por victorioso, Marrero Lima y L. Amézaga; siguiendo a éstos Ramón Díaz y Trasancos.

Entre los liberales dan por seguros a Soler de la Campa, García Herrera y Giberga. A pesar de esas apreciaciones, ha de obtenr muchos votos Prisciliano Piedra y puede sorprender Mario Haedo.

De los nacionalistas, Máximo Rodríguez y Pablo Vega se discuten cómo leones la victoria estando distante de ellos el Dr. Forest.

De los aspirantes de otros partidos, apenas se barajan sus posibilidades, porque fuera del círculo de sus afectos políticos, no se siente la animación precursora del triunfo.

Todo parece indicar que Rubén Cruz Alvarez, en Cárdenas, por rivalidad con Prisciliano Piedra prefiere la derrota del Partido Liberal, y sostienen los que en la Perla del Norte están al cabo de las cosas que la campaña que el Dr. Cruz Alvarez lleva a cabo, de nada podrá servirle a Gattorno, lo que en cambio significará a éste grave derrota política.

Si Ud. se hace HOY suscriptor del

DIARIO DE LA MARINA

lo recibirá GRATIS los días que restan del presente mes.

SUSCRIBASE

ahora mismo por los teléfonos:

M-7911,
M-7912 y
M-7913,

de nuestra Administración, para disfrutar de ese beneficio que le ofrece el mejor y más completo periódico que se edita en Cuba y lo tendrá antes de las siete de la mañana en su domicilio.

Las suscripciones en Provincias pueden solicitarse directamente o de nuestros Agentes.

Sobre el desenvolvimiento del problema liberal en Las Villas

A los Liberales de Las Villas:

Contra la costumbre de dejar que mis actos de hombre público sean juzgados por los demás, me veo obligado a explicar lo que en realidad no necesita explicación, como es el desenvolvimiento del problema liberal en esta provincia y la línea de conducta que he observado en relación con el mismo.

Es difícil que ningún correligionario desconozca mi modesta, pero constante actuación política, desde el comité de barrio hasta las más altas posiciones del partido a que me han querido llevar mis amigos para honor mío. Pero como siempre es conveniente someterse a la revisión pública y más que nunca en esta hora de negociaciones sistemáticas y de confusiones absurdas, no estará de más recordar que en ningún tiempo negué mi concurso político, profesional individual o de cualquiera otra índole a mis comprovincianos, y singularmente a los liberales, ya concurriendo a las asambleas para expresar sus deseos, ya para defender sus aspiraciones y lograr la mayor suma de beneficios prácticos posibles, ya presentándome ante los tribunales para hacer valer sus derechos o ya demandando en el Congreso y en las oficinas públicas la atención a sus intereses que estimaba justos.

Nadie ignora tampoco que desde que un grupo de liberales levantó, en medio del desconcierto general, la bandera de reconstrucción del Partido Liberal, ocupé mi sitio y en él me mantuve con disciplina, a despecho de los peligros que se cernían entonces sobre todo el que hiciera profesión de fe liberal y habrá de resurrecciones que se consideraban provocadoras por quienes entendían, erróneamente, que el liberalismo debía pasar a mejor vida de una vez para siempre.

Habituado a la lucha desde mis primeros años; derrotado dos veces consecutivas en mi aspiración a representante, respaldada por un término tan importante como Remedios; combatido a veces por mis propios correligionarios a causa de la contraposición inevitable de intereses políticos, no es raro que al tropezarme con problemas tan complejos e intrincados como los que acabamos de confrontar, en vez de entregarme a intransigencias y entonos apasionados, recibo los incidentes propios de esa clase de luchas políticas, con serenidad, sin actitud, con ánimo predispuesto a la comprensón y a la sincera avenencia con mis correligionarios y amigos de todas las tendencias y grupos que han intervenido en la contienda.

En ningún momento he estado renuente a arreglos conciliatorios; en ninguno he olvidado los viejos lazos de afectos, negando méritos personales a quienes por cincunstancias transitorias han caído en bando contrario al mío; en ningún momento ha sido mi aspiración mutilar esperanzas ajenas o malograr aspiraciones legítimas. Es sensible que la política tenga exigencias a veces duras; pero el hombre público tiene que someterse al dictado por encima de todas las contingencias.

En estos empeños de infundir alientos a los liberales villareños me ha acompañado una figura tan prestigiosa, tan aureolada de virtudes cívicas y privadas, tan digno y tan firme en sus convicciones como el doctor Ricardo Núñez Portuondo, del que no es hiperbólico decir que constituye una de las más legítimas y brillantes esperanzas de Cuba, puesto que es una de las reservas más seguras del porvenir. Ansioso de ser una vez más útil al partido cuya causa ha abrazado platónicamente, por pura convicción, y de acuerdo con el criterio de que todo cubano, sea quien fuere y lo que fuere, está en el deber de no rehuir las molestias y responsabilidades de la vida pública, sino darle el pecho a las situaciones compartiendo el esfuerzo de los demás; por ese motivo y para mediar por otra parte en la querella de sus correligionarios a fin de que robustecieran y unificaran sus filas, el doctor Núñez Portuondo, gloria científica, profesional abrumado de ocupaciones, abandonó su casa y su clientela para venir a Las Villas y poner a contribución del liberalismo villareño sus buenos oficios. Esta actitud lo haría acreedor a nuestro más hondo agradecimiento y a nuestra admiración, si no estuviéramos ya acostumbrados a esos gestos y nuestra deuda de gratitud con él no fuese ya también abrumadora.

Al fin, por suerte para el Partido Liberal, la incidencia lamentable ha terminado sin dejar resquemores ni malquerencias, como es natural que ocurra entre buenos liberales, separados unas veces por cuestiones de criterio, pero unidos otras por espíritu de solidaridad y en definitiva siempre en la misma línea política bajo la gloriosa bandera que para todos tiene igual valor simbólico de emblema de la democracia cubana.

Unidos, pues, estrechamente y resueltos a defender la causa común, los liberales villareños podemos tener la seguridad del triunfo en los próximos comicios y la certeza de que nuestro Partido saldrá de ellos más grande, más fuerte, más compacto y con un resplandor de esperanza sobre las perspectivas de su porvenir.

Santa Clara, 25 de febrero de 1938.

Manuel Capestany,
Presidente del Comité Ejecutivo Provincial del Partido Liberal de Santa Clara.

EVIAN CACHAT

Exija siempre el Agua de
EVIAN-CACHAT
y no se contente de pedir solamente
Agua de EVIAN

Solo el Manantial
CACHAT
está prescrito por el Cuerpo médico francés

Rehuse toda substitución

PALACIO

Denegados los indultos

A juzgar de las impresiones recogidas en Palacio, ayer, por los repórters, el señor Presidente de la República no ha firmado los expedientes de indultos puestos en sus manos, hace días, por el Departamento de Justicia.

Se venía publicando a este respecto que el Jefe del Estado concedería la gracia del perdón en algunos casos de delitos comunes con motivo de la festividad patriótica del 24.

Pero todo indica que las demandas de los penados han sido denegadas.

El Secretario de Justicia doctor Alonso Pujol estuvo ayer en Palacio y conferenció con el señor Presidente.

En su charla con los repórters dió a entender que las solicitudes de indulto están desechadas.

El señor Secretario —según informes— recogió todos los expedientes de perdón que estaban a estudio del Jefe del Estado.

Asuntos Administrativos

La doctora Candita Gómez Calás, SubSecretario de Justicia se entrevistó ayer con el señor Presidente para asuntos administrativos de su Departamento.

Agustín Alvarez

Conferenció ayer con el señor Presidente el contratista señor Agustín Alvarez.

Alfredo Lima

Visitó al Jefe del Estado el coronel Alfredo Lima, Inspector General de Acueductos de la Secretaría de Obras Públicas.

Colonos de las Villas

El senador Frank Carrillo se entrevistó con el señor Presidente haciéndole entrega de un informe confeccionado por él, sobre las cuotas azucareras a los pequeños colonos cañeros de las Villas.

Dicho informe está muy nutrido de datos importantes demostrativos de la necesidad de que a los pequeños colonos de las Villas se les aumenten las cuotas de azúcar.

El Jefe del Estado prometió al senador Carrillo estudiar la cuestión y resolverla en justicia.

No hay audiencias

El Jefe del Estado no ha concedido audiencias para el día de hoy.

Seguramente lo hará para el lunes.

Marino López Blanco

Estuvo en Palacio ayer, después de un extenso recorrido por la provincia habanera en viaje de propaganda de su candidatura el doctor Marino López Blanco, líder en la Cámara del Partido Unión Nacionalista.

Ena del Pino

Con el Presidente se entrevistó en horas de la mañana la señorita Ena del Pino, hija de aquel valiente capitán Arturo del Pino que murió heroicamente en Luyanó combatiendo por la Revolución durante el gobierno de Machado.

La señorita del Pino es candidata a un cargo de representante a la Cámara por el partido Social Demócrata y hablando con los repórters palatinos negó que hubiese retirado su aspiración, estimando que el rumor al respecto es debido a las maquinaciones de enemigos políticos que no ven con buenos ojos el auge de sus simpatías en la provincia habanera.

Comisión del C. de Transporte

Una representación del Congreso de Transporte, integrada por los señores José M. Zayas, Juan García Rodríguez y Félix García, se entrevistó con el señor Presidente.

Los comisionados expusieron al Jefe del Estado su conformidad con el proyecto de ley de impuestos al peaje por carreteras, aprobado por el Congreso, debido a que en la Comisión de Transporte que establece dicha ley, no figuran representaciones de los transportadores aéreos, ferroviarios, marítimos y de carreteras.

Los transportadores han designado una comisión que estudiará el proyecto con el fin de proponerle modificaciones tendientes a armonizar todos los intereses afectados por dicha legislación.

A dar las gracias

Una comisión de repórters palatinos se entrevistó ayer con el señor Presidente para darle las gracias por la designación del compañero José Serrano para el cargo de Jefe del Buró de Prensa de la Secretaría de Gobernación.

El señor Presidente estimó dicha visita y dijo que los repórters realizan una labor de elevado patriotismo llena de merecimientos.

HURTO

—El Vigilante 2862 R. Almaguer, del Bureau de Investigaciones arrestó a Eladio Escola País, de 22 años y vecino de Someruelos 9, por acusarlo Eva Flores Recuset, y Emelina Azcuy Rivero, vecinas de Lamparilla 52, de haberle hurtado dos bombillos de su radio cuando lo inspeccionaba.

E. P. D.
EL SEÑOR

JOSE GRADAILLE CHAO

EX SECRETARIO DEL CENTRO GALLEGO DE LA HABANA
HA FALLECIDO

Y dispuesto su entierro para hoy, sábado, día 26, a las 4 de la tarde, su viuda e hijos, ruegan a sus amistades se sirvan acompañar el cadáver desde la casa, Luyanó 558 (moderno), hasta el Cementerio de Colón, favor que agradecerán eternamente.

Habana, 26 de febrero de 1938.

Carmen Suárez Vda. de Gradaílle; José, Carmen (ausente), María Luisa y Cándida Gradaílle Suárez, y Julio Corral (ausente).

(No se reparten esquelas)

FUNERARIA DE PRIMERA CLASE
ALFREDO FERNANDEZ
SAN MIGUEL 63 - - - TELEFONO A-6348

¡Evite EL CATARRO!

En cuanto llegue a la casa, aplíquese abundantemente MENTHOLATUM en el pecho, garganta y nariz como una ayuda a respirar libremente y a dormir bien. Nunca debe faltarle MENTHOLATUM, pero esté seguro de que sea el legítimo y no una imitación. Se vende sólo en latitas, tarros y tubos.

MENTHOLATUM

M.E.C.D. 2016

A LOS 25 AÑOS DE REALIZAR EL VUELO KEY WEST-HABANA, ROSILLO SE DISPONE A REPETIR SU HAZAÑA

EMOCIONADA NOS CUENTA LUANA DE ALCAÑIZ SU REGRESO A CUBA, SU PATRIA NATIVA

A LOS 13 AÑOS HIZO SU DEBUT EN EL TEATRO

Ha paseado su nombre por los teatros de América y España, y siempre dijo: «Soy cubana»

Luana de Alcañiz es una bellísima e interesante mujer de tez blanca y fina, perfil severo, grandes ojos claros, dientes perfectos, cuerpo gentil y simpatía plena. Como bailarina y como estrella cinematográfica puede afirmarse que es conocida y admirada en todo el territorio de los Estados Unidos y en el mundo de habla hispana. Sus fotos se publican en mil cotidianos y revistas. Sus películas le han creado millones de admiradores.

Su llegada a la Habana ha provocado un inmenso movimiento de curiosidad. Todo el mundo quiere verla de cerca, conocerla... Y muy pocos que se cruzan por las calles con una dama bella, elegante y sencilla, que anda, sonríe y conversa con naturalidad y sin alardes, reconocen a Luana de Alcañiz. Como la mayoría de las estrellas, en en persona más delicada y menuda que en la pantalla.

Nosotros no pudimos resistir la tentación de conocerla, de charlar con ella... y el pretexto más a la mano y lógico fué, naturalmente, la consabida interview. Pero en el hotel no se halla nunca y decidimos escribirle rogándole visitase la Redacción. La montaña vino a Mahoma...

—Bueno, eso de que usted es cubana y del Cerro—la abordamos abruptamente—aquí entre nosotros, y en secreto de periodista, con la seguridad de que sólo se enterarán cincuenta mil lectores... ¿es verdad? ¿Sí u sí?, como dice el Tío Lampanta...

—¡Pues ya lo creo que es verdad! Nací en el Cerro, cerca de la Estación de Policía, y papá está enterrado en el Cementerio de Colón. El era español y se dedicaba al comercio. Yo era muy chiquita cuando él murió... Estuve dos años en el Convento de San Vicente de Paul, que entonces era colegio de pago. Entonces yo me llamaba Lucrecia Ubeda y Pubillones, pues soy nieta del célebre empresario. Juan Morán, el compañero de redacción de ustedes, que fué a recibirme a bordo, está casado con una prima segunda mía... Vea mi pasaporte...

—Con su palabra basta señora... y dígame, después del colegio...

—Nos fuimos a los Estados Unidos. Pero antes, a la muerte de papá, nos pasamos varios meses en España...

Natacha di Angello, presente en la Redacción, saluda a Luana de Alcañiz. Se conocieron en New York hace algunos años. Juntas recuerdan artistas de teatro y personalidades que trataron allá.

—Y en New York ¿qué hizo?

—Como era muy chiquita pues nada, al colegio... Después fuí niña hogareña más o menos mimada... Y a los trece años comencé a bailar en la revista «Una noche en España» por todo el circuito Keith, con un contrato de tres años. Luego mis actuaciones llevaban mi nombre: «Luana de Alcañiz and Company». Mi partenaire fué siempre este buen señor que me acompaña y que da la casualidad de ser mi marido y se llama Juan Puerta, y que tengo gusto de presentarle.

Es un guapo mozo español cosmopolitizado, cuyos tres orgullos son: su rubia nena de cuatro años, su linda esposa cubana y haber pasado con éxito los bailes españoles durante diez años por grandes ciudades de públicos exigentes.

—¿Primero o segundo marido?

—Primero, único y padre de esta nena de que estamos muy orgullosos. (Nos muestra la foto. En verdad, es un cromo la criatura). Hemos bailado por todo el territorio de la Unión bailes internacionales, pero especializando los españoles y de los países iberoamericanos. Hemos tenido mucha suerte. Terminábamos un circuito y comenzábamos otro... apenas nos quedaba tiempo para preparar actos nuevos. En 1930 estábamos en el Teatro de la calle 81, en N. Y., y había en la sala uno de esos «buceadores» que tratan de descubrir estrellas—Mr. Joe Pincus—y me contrató para la Fox. Estuve dos años haciendo películas en español, hasta que se desanimaron los productores norteamericanos... Pero en vista del auge que han alcanzado, ahora recomienzan para hacer competencia a las que se «ruedan» en nuestros países.

—¿Qué hicieron después?

—Una jira por España, recorriendo todas las provincias... Figúrese que me lancé a «poner» alguna canciones y tuve la suerte de agradar al público. Hice dos películas, una con Miguel Fleta, «El último contrabandista» y la otra «El millón de Luana», comedia, antes de que el mercado para las producciones españolas estuviese tan extendido como en la actualidad.

—¿Y de allí?...

—Volvimos a New York. Me mandaron a buscar de Hollywood para colaborar con Berta Singerman en «La rumba». Yo hice la chica fresca y Torena, el joven que perdió la vista en una pelea. ¿La proyectaron en Cuba?

—Mucho, y con éxito.. ¿Qué más? Una película cómica con Catalina Bárcena, «Julieta compra un hijo» y otra con Novarro, como autor, director y productor, «Contra la corriente». Ultimamente vinimos contratados a México para trabajar en «El patio andaluz», el mejor cabaret del país. De allí nos han traído a Cuba... Mi anhelo durante tantos años... No sabría explicar mi emoción... He recorrido los parajes de la infancia, reviviendo recuerdos... Hallo muchas cosas cambiadas, pero otras están, por fortuna, exactamente iguales. Poco tiempo me han dejado para estas evocaciones, porque ya comenzamos a trabajar: soy la protagonista de «Sucedió en la Habana»...

—¿Y cuando termine la película?

—Tenemos pendiente el contrato de «El Patio Andaluz» que dejamos a medio cumplir y regresaremos a México. Ahora no me pregunté «¿Qué más?» o «¿Y después?», porque le voy a contestar al estilo mexicano: «Pues ¿quién sabe?, señor...»

La charla se prolongó mucho más. Si resulta cierto que Luana es cubana, también resulta verídico que lloró al entrar en puerto el «Evangeline» que los trajo de Miami, según atestiguan las frecuentes bromas de sus compañeros de viaje. Ha decidido regresar a la Habana en sus próimas vacaciones. La tierra nativa la llama con voces poderosas y sugestionantes.

Luana de Alcañiz, famosa bailarina y actriz del cinema, bellísima mujer y dama de trato encantador, habla con nuestro compañero Maribona.

La Más Clara Recepción... El Mayor Alcance...

Son consecuencia del Nuevo Tubo SILENTODO, una de las creaciones Philips 1938 que han traído la

"Nueva y mejor audición"

EL NUEVO TUBO SILENTODO AUMENTA 5 VECES LA SENSIBILIDAD DEL PHILIPS— ELIMINA LOS RUIDOS URBANOS

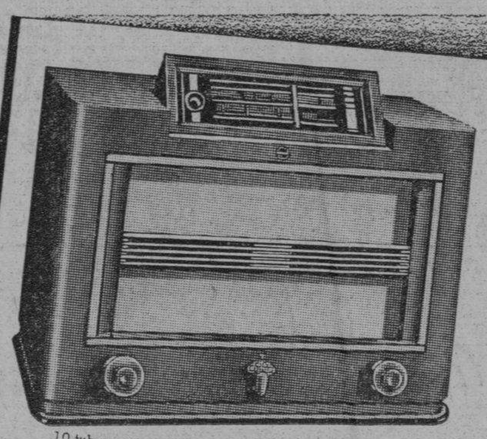

MODELO 362
10 tubos—5 bandas, desde 5 metros—Superheterodino de lujo.—Selector de tono y alcance.—Difusor de sonido—"Cabina telefónica" y otros muchos adelantos.

Philips 1938

El sorprendente Nuevo Tubo "SILENTODO", exclusivo de los Philips 1938, no sólo elimina los ruidos urbanos, sino que aumenta cinco veces la sensibilidad. Las estaciones débiles, que raras veces oyó usted con claridad, le proporcionarán ahora verdadero deleite.

El "SILENTODO" le librará de las interferencias y ruidos que han venido siendo el aguafiestas de sus ratos de distracción. Esta es una de las razones por las que el poseedor de un Philips, "Nueva y Mejor Audición", consigue más clara recepción y oye más estaciones.

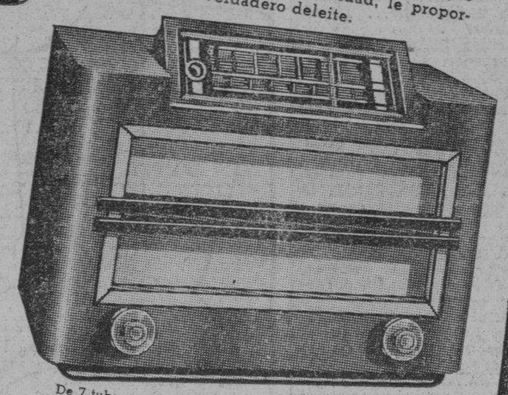

MODELO 361
De 7 tubos—Cuatro bandas, desde 9.5 a 170 metros—1770 a 526 kc.—Nuevo tubo Philips "Silentodo"—Nuevo chucho de extra sensibilidad para grandes distancias.

Philips 1938

GIRALT
O'Reilly 61 - Tels. M-9944, M-9945, M-9946

"Nueva y mejor audición"

En la Feria de Lyon, Francia, será instituído nuevamente el carnet de legitimación para los comerciantes

El Attaché Comercial de esa nación en la Habana envía a Comercio interesantes detalles relacionados con ese evento. El Duque de Kent opina sobre relaciones comerciales

El Attaché Comercial de Francia en la Habana, M. Rene Grimm-Provence, ha remitido al Secretario de Comercio, señor Raúl Zárraga, una completa información acerca de la próxima Feria Comercial que se celebrará en Lyon, Francia.

De acuerdo con los datos facilitados, la mencionada Feria dará comienzo el día once del próximo mes de marzo y finalizará el 22 del citado mes, persiguiéndose con esa exposición atraer el mayor número de visitantes.

Manifiesta el Attaché Comercial de Francia, en su escrito, que aprovechando la reciente experiencia adquirida en la organización de la gran Exposición de París de 1937, se ha acordado instituir de nuevo el «Carnet de Legitimación» que proporcionará a cada comerciante innumerables ventajas, figurando entre ellas rebajas de consideración en las tarifas de transporte por toda Europa.

Por conducto del Secretario de Comercio, el Comité Organizador de dicha Feria, envía expresiva invitación a los comerciantes e industriales de Cuba, para que concurran a esa exposición, que será de positivas ventajas para lograr un mayor desenvolvimiento en sus negocios, ya que en la Feria podrán apreciar los últimos adelantos en maquinarias industriales y en los muestrarios de materias primas en las diversas clases de producción.

En esta Feria se encontrará un surtido aún más completo que de costumbre, por cuanto se ha facilitado la participación a los pequeños comerciantes, ofreciéndoles sitios apropiados, pero en cada grupo profeciantes. Siguiendo esta orientación, el Comité Organizador informa que los visitantes podrán encontrar este año en los grupos industriales que le interesen, toda la escala de productores, desde el más importante hasta el más modesto.

Expone el duque de Kent su criterio sobre las vinculaciones comerciales

Ha llegado a la Secretaría de Comercio una copia de los discursos pronunciados por el duque de Kent y el Secretario de Comercio de Ultramar de la Gran Bretaña, Sir R. S. Hudson, en el banquete anual de la Sociedad Latino-Americana de Inglaterra celebrado en el Hyde Park Hotel de Londres.

En esa ocasión el Duque de Kent manifestó que un aspecto de las vinculaciones comerciales entre Inglaterra y la América Latina, es el de las exportaciones de materias primas americanas. «Los Estados comprendidos en Latino América —agregó— encierran un sin número de materias primas que nosotros necesitamos. En cambio, nosotros podemos suministrar los capitales necesarios y los artículos manufacturados que aquellas naciones necesiten. Pero estas negociaciones no deben entablarse entre hombres de negocios y diplomáticos, sino entre hombres que tengan un conocimiento absoluto de los dos países interesados».

El Secretario del Departamento de Comercio de Ultramar, Sir Hudson, expuso: «Se ha dicho que muchas de las naciones que nos conciernen dependen para su prosperidad de uno o dos productos de riqueza mineral, vegetal o animal, y que fué inevitable que la norma de prosperidad de la América Latina sufriera en la reciente crisis económica, pues los precios de aquellas bajaron y las exportaciones disminuyeron. No obstante yo creo que tengo justificación en afirmar que los países cuya economía estaba más íntimamente ligada a la nuestra por vías comerciales, sufrieron el mínimo efecto de la crisis, puesto que nosotros la resistimos con bastante éxito y porque no exageramos nuestra protección, sino que mantuvimos abierto nuestro mercado.

En los primeros 9 meses del año 1937, compramos productos a los países latino-americanos por valor de cien millones de libras esterlinas, cifra que excede nuestras compras totales en algunos años de la crisis».

«Ello prueba, terminó diciendo, que nuestro comercio con las Repúblicas latinoamericanas, produce un beneficio mutuo, y que este comercio es tan intenso como el que sostenemos con la India, Australia y Africa del Sur».

Balances de Compañías

Se recibieron en la Secretaría de Comercio en la mañana de ayer, los balances de la Compañía Ladrillera «Tejar Toledo S. A.»; de la empresa cinematográfica de lcine «Ritz» y de la Maryland Casuality,enviando esta última además de su balance, otros documentos que le fueron previamente interesados en las intrucciones especiales dictadas por la Dirección de Seguros de Comercio, con el fin de confeccionar la estadística cubana de Seguros de 1937.

Declaraciones del Representante Marcelino Garriga

Insertamos a continuación el escrito que nos ha enviado el señor Marcelino Garriga, defendiendo su proyecto de ley creando un impuesto sobre la enseñanza privada. Dicho proyecto ha sido combatido por el DIARIO y mañana volveremos a ocuparnos de él, rebatiendo las manifestaciones del legislador vueltabajero.

El escrito dice así:

«Alrededor de una proposición de ley presentada por mí y aprobada por la Cámara de Representantes, creando un impuesto sobre las matrículas de las escuelas privadas, se ha producido un estado de excitación entre los elementos que se estiman afectados, excitación que se está traduciendo en una campaña tendiente a impresionar a la opinión pública y a los altos dirigentes del Estado.

«Amigo de la democracia, no puedo por menos que aceptar complacido el hecho de que una iniciativa mía sea objeto de discusión interesada ante la opinión pública; pero, por lo mismo que rindo culto a la democracia, me creo asistido del derecho de reclamar ese mínimo de respeto que exige la lealtad del debate y que prohibe, por ministerio de la probidad, tergiversar las opiniones contrarias.

«Mi proposición de ley se contrae a establecer un impuesto anual sobre las matrículas de las escuelas privadas que tengan más de 50 alumnos, equivalente a la cuota mensual que cada alumno pague por el concepto de enseñanza exclusivamente, impuesto que sería abonado en cuatro plazos trimestrales y que, en el caso de que el alumno fuera hijo de funcionario público, se elevaría al doble. El producto de este impuesto sería destinado únicamente a la creación de enseñanza primaria y a la construcción y reparación de casas para las mismas.

«Al hacer esa proposición de ley, tenía la más honda convicción de que estaba produciendo una iniciativa irreprochable tanto del punto de vista de la caridad cristiana como desde el punto de vista de la democracia, ya que no solo perseguía dar a los ricos oportunidad de ejercitar la bondad con los menesterosos —sin humillarlos— sino que, además, establece un impuesto directo y, por tanto, científico, en un país en el que, por hábito colonial, sólo tienen vigencia aquellos tributos que, gravando principalmente a las masas trabajadoras de la población acentúan el desnivel económico de la nación, haciendo más injusta la distribución de la riqueza.

«Aprobada mi proposición de ley por la Cámara, cuando se encuentra sometida a la consideración del Senado, un organismo oficial como es la Comisión Reorganizadora de la Enseñanza Primaria, se produce en una forma más radical, preconizando la conveniencia, no de que se le imponga un doble impuesto al funcionario público que envíe sus hijos a la escuela privada, sino de que se obligue a ese funcionario a enviarlos a la escuela pública.

«La poca publicidad concedida a mi proposición de ley y la generosa que se le ha dispensado y se le dispensa a las entidades privadas que han creído conveniente combatirla, ha producido en el ánimo público una confusión lamentable entre lo propuesto por mí y lo recomendado por la Comisión Reorganizadora de la Enseñanza, y ha dado pie a que se hagan imputaciones falsas e injustas, como son las de que yo persigo la desaparición de la escuela privada mediante la creación de un impuesto prohibitivo.

«Como Representante a la Cámara, ha quedado cumplida toda mi gestión al ser aprobada mi iniciativa en el cuerpo colegislador a que pertenezco. He formulado una proposición que he creído útil y es ahora el Senado el llamado a aceptarla o a rechazarla libérrimamente y, en su caso y en su día, el Ejecutivo Nacional sería también el llamado a sancionarla o vetarla.

«Pero lo que me importa mucho es que no se desnaturalice la cuestión tratando de impresionar a la opinión pública y a los altos dirigentes de la Nación mediante una deformación de los hechos y de mis intenciones. Si los grandes impuestos sobre el capital, la industria y el comercio no han matado estas fuentes de riqueza; si el transporte ferroviario, el marítimo y el motorizado tampoco han muerto bajo la pesadumbre de los impuestos que lo gravan ¿cómo es posible creer que un impuesto de tres o cinco pesos al año pueda hacer huír de la escuela privada al alumno que gasta diez o quince pesos mensuales entre matrícula, uniforme, transporte en ómnibus privados y otros gastos inherentes al alumnado...?

Marcelino Garriga.

Muchas personas fueron condecoradas con la Orden de Carlos Manuel de Céspedes, en la fecha de la patria

Al Presidente de la República de Panamá le fué concedida la Gran Cruz. Honrado también el Subsecretario de Estado, Dr. Miguel Angel de la Campa, y el Secretario de Agricultura

En la Secretaría de Estado nos fué facilitada ayer la relación de personas a quienes se ha concedido la Orden Nacional de Mérito «Carlos Manuel de Céspedes», con motivo de la fecha patriótica del 24 de febrero.

Los agraciados con la condecoración de referencia, son los siguientes:

S. E. Juan Domóstenes Arosemena, Presidente de la República de Panamá. Gran Cruz D. E.

S. E. señor General Francisco J. Aguilar, Enviado Extraordinario y Ministro Plenipotenciario de México en el Japón Gran Oficial.

Señor ingeniero Amadeo López Castro, Secretario de Agricultura. Gran Oficial.

Señor Alfredo Hornedo y Suárez Presidente de la Comisión de Relaciones Exteriores del Senado. Gran Oficial.

Señor Dr. Miguel Angel Campa y Caraveda. Ministro Plenipotenciario Subsecretario de Estado y Director del Protocolo. Gran Oficial.

General Juan Eligio Ducassi, del Ejército Libertador. Comendador.

Señor General Hugo Robert Fernández, del Ejército Libertador. Comendador.

Doctor René Lufriu y Alonso, Director de la Sección de Archivo Diplomático y Biblioteca, de la Secretaría de Estado. Ascenso a Comendador.

Señor Vicente Garrido Alfaro, Vicepresidente del Ateneo de México. Oficial.

Señor Enrique D. Tovar, literato, historiador y profesor peruano. Oficial.

Señor Allen P. Millinnix, comandante del crucero «Kane», de la Armada de los Estados Unidos. Oficial.

Señor Charles H. Maddox, comandante del crucero «Raleight», de la Armada de los Estados Unidos. Oficial.

Coronel Francisco López Leiva del Ejército Libertador. Oficial.

Coronel Eulogio Sardiñas Zamora, del Ejército Libertador. Oficial.

Coronel Gustavo Pérez Abreu, del Ejército Libertador. Oficial.

Teniente coronel Juan Miguel Portuondo Tamayo, del Ejército Libertador. Oficial.

Doctor Tomás Jústiz y del Valle, Presidente de la Academia de la Historia. Oficial.

Ingeniero Miguel Villa y Rivera, Presidente de la Sociedad Cubana de Ingenieros. Oficial.

Señora Julia González de Araya, Directora de la Escuela «Republica de Cuba», en Santiago de Chile. Caballero.

Señora Julia Julio . de Mora, directora de la Escuela «República de Cuba» en Santiago de Chile. Caballero.

Doctor Manuel Raventós y Noguer, Cónsul Honorario de Haití en Madrid, España. Caballero.

Señor Frank V. Birch, Presidente de la Asociación Internacional de Clubs de Leones. Caballero.

Señor Alejandro Andrade Coello, literato ecuatoriano. Caballero.

Señor Thomas Randolph Towns, agricultor. Caballero

Doctor H. C. Galey, ex-alcalde de Key West, E. U. A. Caballero

Doctor Armando Cobo, ex-concejal de Key West, E. U. A. Caballero.

Señor Fernando Arrego Vicuña Auxiliar del Protocolo en Chile. Caballero.

Señor Horacio Suárez Herreros, Secretario del Subsecretario de Relaciones Exteriores de Chile. Caballero.

Doctor Enrique Patterson y Sofiano, Secretario de segunda clase. Agregado al Protocolo. Caballero.

Señor Buenaventura E. Puyans y Núñez, Cónsul en París, Francia, flautista eminente. Caballero.

Señor Edgardo Buttari y Puig, Cónsul General de Cuba en Amberes, Bélgica. Caballero.

Señor José Carballal y González, Cónsul de uba en Saint Nazaire, Francia. Caballero.

Señora Carmela Arrechabala viuda de Arrechabala. Caballero.

Señor León de León y Lasa, Cónsul de Cuba en Burdeos, Francia. Caballero.

Señor Marino Estrada y Velázquez Cónsul de Cuba en Marsella, Francia. Caballero.

Señor Manuel Velázquez y Blanco, Cónsul de Cuba en Oporto, Portugal. Caballero.

Doctor José Chavarri y Maribona, abogado. Caballero.

Señor Enrique Buitrago y Recuero, agente consular de Cuba en Barranquilla, Colombia. Caballero.

Señora Cirila López, patriota camagüeyana. Caballero.

Señora Amelia Montero, patriota bayamesa. Caballero.

Doctor Miguel Angel Macau y García, Miembro del Comité Ejecutivo y de la Asamblea Suprema, de la Sociedad Nacional Cubana de la Cruz Roja, abogado, poeta y literato. Caballero.

Señor Moisés Simons, compositor y pianista. Caballero.

Señor Joaquín Navarro Riera, poeta, literato y periodista. Caballero.

Señor Pastor Argudín y Pedroso, pintor. Caballero.

Señor Manuel Días Cuevas, director de la Granja Escuela de Santa Clara. Caballero.

Señor Ricardo Hudson Beattie Brooks, agricultor. Caballero.

Señor Salomón L. Maduro, colono y banquero. Caballero.

EL ACTO DEL DOMINGO EN LA HISPANOCUBANA

Con el tema «El Movimiento Afrocubanista en la Música de Arte Cubana» disertará el domingo en la Hispanocubana de Cultura el connato crítico musical señor Adolfo Salazar. La disertación será ilustrada por compositores cubanos, tan representativos como los maestros Amadeo Roldán, Alejandro G. Caturla y Gilberto Valdés, con la colaboración de Alice Dana, soprano; Jorgelina Junco, soprano; Rafael Morales, pianista; Miguel García, tenor y la Orquesta Típica Cubana del maestro Gilberto Valdés. Este acto tendrá lugar en el Teatro Prado, a las 10 a. m. en punto, rigurosamente.

Para los primeros días del mes de marzo está señalada la primera conferencia del cursillo que explicará en la Institución sobre un tema de gran interés el insigne historiador español, Catedrático de Historia de la Edad Media, y ex Rector de la Universidad de Madrid, doctor Claudio Sánchez Albornoz.

AL CUMPLIRSE LAS BODAS DE PLATA DE ESA PROEZA, CONFIA EN QUE PODRA REEDITARLA

El audaz aviador que en un avión 50 HP ganó la distancia entre Cuba y los Estados Unidos, al hablarnos del proyecto, dice: «Aún tengo fe en mis conocimientos y en la aviación»

El aviador Rosillo en charla con nuestro compañero Bedriñana, expone su proyecto de celebrar el 25o. aniversario de su vuelo Key West-Habana, realizando de nuevo el salto que lo hizo famoso

Los aviones modernos cubren grandes distancias con un alto porcentaje de seguridad, transportando pasajeros en número elevado. Igualmente, los aeroplanos de nuestra época realizan «raids» de largas distancias; tan largas, que las noticias referente a esos vuelos ocupan a menudo las primeras páginas de los más importantes rotativos del orbe. No era así en 1913. Y, sin embargo, en ese año Domingo Rosillo—un aviador cubano—realizó la por aquel entonces gran hazaña de dar el salto Key West-Habana. Hace veinticinco años de esto, y lo mismo que los Lindbergh, los Costes y tantos otros más tarde, el Icaro criollo conoció de las admiraciones populares y supo experimentar la emoción reservada a los ídolos.

Pero—valga la perogrullada—el tiempo pasa... Un cuarto de siglo ha transcurrido. Y aun cuando para los hombres entregados de lleno a la ciencia aérea, el recuerdo de los pioneros está siempre fresco, no es así para las veleidosas multitudes, que han visto trasformarse lo que entrañaba heroicidad, en un simpre medio de locomoción más...

El 17 de mayo de 1913, Domingo Rosillo, a bordo de un aeroplano «Morane Saulnier»—¡oh, aquellos aviones de los tiempos pasados!—se lanzó a la conquista del Golfo para cubrir la etapa Cayo Hueso-Habana. El aparato, de fabricación francesa, estaba dotado de un motor de 50 H.P. La vocinglera maquinita se fué elevando, se perdió de la vista de los espectadores del Cayo, en cuyas pupilas se reflejaba el asombro, y unas dos horas y media después el audaz Rosillo hacía una cabriola sobre el Morro habanero, para posarse, minutos más tarde, en el entonces Campo de Tiro, hoy aeródromo de Columbia.

Y esta noche, aquí, en la redacción del DIARIO, Rosillo y el repórter evocan aquel día glorioso. Otros nombres han ido barajándose en ese gran juego que es la actualidad. Pero el suyo, el de Domingo Rosillo, no puede quedar relegado al olvido en lo absoluto, porque encierra el recuerdo de aquella época en que los hombres abrían las rutas al progreso del más moderno medio de transporte.

—Van a cumplirse los veinticinco años de mi vuelo—nos dice el viejo piloto. Y, con tal motivo, el 17 de mayo próximo repetiré la jornada: volaré de Cayo Hueso a la Habana. Será una de las emociones más grandes de mi vida...

Cuando la aviación comenzó a contar con verdaderos adeptos, el francés Garros, el americano Moissant y otros aviadores, visitaron la Habana realizando exhibiciones. Rosillo—un mozo por aquel entonces—se sintió subyugado por el espectáculo. Y alentó el firme propósito de hacerse aviador. Fué a París. Y en un mes, a merced de los estudios que se requerían en aquella época para obtener el título, Domingo Rosillo obtuvo la licencia de piloto. Vino a la Habana. Regresó a Francia, para volver a Cuba ya con su aparato, aquel famoso «Morane» de 50 H.P. Efectuó no pocas exhibiciones, ante la mirada atónita de sus compatriotas. Y entonces, el Ayuntamiento de la Habana convocó a unas competencias para mejorar el «record» de altura, en poder del francés Garros, que se elevó a 2,080 metros. ¡Tiempos aquellos en que menos de tres mil metros constituían un «record»! Rosillo se inscribió en las competencias y, en su pequeña máquina, batió dicho «record», elevándose a 2,300 metros. A partir de entonces, su nombre se vió ungido por la Gloria. Cuba entera se sentía satisfecha de la hazaña. Décimas, coplas y dicharachos recogían la proeza, popularizándola aún más. Además de los halagos, Rosillo conquistó otras dos cosas: un diploma y cinco mil pesos.

—Poco después—sigue diciendo Rosillo—se publicaron las bases para el «raid» Key West-Habana. Como yo tenía fe en mi avión y en mis conocimientos, no titubée en inscribirme. En el Cayo me encontré a Parlá, que era el otro competidor. El día 17 de mayo del año 13, a hora temprana, me elevé. Tuve vientos de costado durante toda la travesía. Recuerdo que el cañonero «Hatuey» fué el único buque que pude vislumbrar en el trayecto. Al notar que tardaba en divisar tierra a causa del viento, me elevé lo más posible, a fin de que, si se me acababa la gasolina, el vuelo planeado me permitiera llegar a la costa. Como a las dos horas y media, dí una vuelta sobre el Morro, con el júbilo de saberme ya triunfador. Por cierto que en el Morro se encontraba la comisión del concurso, integrada, entre otras personas, por el alcalde de la Habana, general Freyre de Andrade, y el padre Gutiérrez Lanza, quien ya por aquel entonces nos auxiliaba a los aviadores con sus partes meteorológicos. Yo iba a aterrizar en el polígono de Columbia, donde tenía el hangar, pero a la altura del Vedado se me acabó la gasolina, y entonces tomé tierra en el Campo de Tiro, que lo era el terreno en que hoy se encuentra el aeródromo militar de Columbia. Comenzó a llegar la gente en seguida. Por cierto que la primera persona que me abrazó fué mi amigo el doctor Giménez Lanier, secretario de Hacienda del actual Gobierno. Después, en medio de las aclamaciones populares, fuimos a saludar al presidente de la República, general José Miguel Gómez, y al presidente electo aquellos días, general Menocal...

Rosillo hace una pausa. Por un instante, parece evocar aquel día feliz de su vida. Y diría el repórter que una sombra de tristeza veló por unos instantes el rostro de quien supo dominar los elementos hace 25 años.

Rosillo, que obtuvo el premio, consistente en diez mil pesos que le entregaron, y un diploma que nunca vió, nos dice:

—Ahora quiero celebrar las «bodas de plata» de mi vuelo, realizándolo de nuevo. Saldré a la misma hora y el mismo día de Cayo Hueso, rumbo a esta Habana que tanto me aplaudió en aquella época lejana.

Y con sonrisa melancólica agrega:

—Yo abrí la ruta... y quiero ver cómo se conserva...

Los años han pasado, repetimos, Rosillo no es el mozo audaz de aquellos tiempos de 1913. Por ello le preguntamos:

—¿Tiene usted fe en salir airoso nuevamente de la prueba?

—Claro que sí. Yo no he dejado de volar, en América y en Europa, desde entonces. Ahora, como antes, tengo fe en los aviones y en mis conocimientos...

17 de mayo de 1913: fecha gloriosa en los anales de la aviación. Después hubo muchas fechas, claro está. Pero ¿se puede olvidar aquélla? Rosillo cree que no. Por eso espera encontrar todo el apoyo necesario para la realización de su proyecto. Y, de ser así, hoy, como hace veinticinco años, Rosillo—no en su sencillo «Morane Saulnier», sino en un aparato moderno—hará sobre el cielo de la Habana la feliz cabriola del laurel reverdecido...

EN AMIGOS DE LA CULTURA FRANCESA DISERTARA ESTA TARDE J. SANCHEZ-ARCILLA

Esta tarde, a las cinco y media, nuestro compañero José Sánchez-Arcilla, redactor del DIARIO y de «Avance», leerá una interesante conferencia en el Círculo de Amigos de la Cultura Francesa, sobre «La anécdota en la historia».

Sánchez-Arcilla que, día tras día, ofrece a nuestros lectores sus crónicas anecdóticas, no necesita presentación. Sus trabajos espigando en el huerto de la Historia, son sobradamente conocidos. Por eso el acto de esta tarde resultará brillantísimo.

La conferencia de nuestro compañero será distribuída en forma de folleto entre los asistentes al acto.

Jarabe de Grimault AL RÁBANO IODADO RECONSTITUYENTE DEPURATIVO

AVANCE OBSEQUIARA HOY SABADO A SUS LECTORES CON UNA BELLA FOTOGRAFIA EN COLORES DE LIBERTAD LAMARQUE

M.E.C.D. 2016

DIARIO DE LA MARINA

(S. A.)
FUNDADO EN 1832.
(Dirigido hasta 1919 por D. Nicolás Rivero y Muñiz)
DIRECTOR: Dr. JOSE I. RIVERO — ADMINISTRADOR: D. CELSO GONZALE
Domicilio Social: PASEO DE MARTI, número 103
Joshúa B. Powers, Ins. 220 East. 42nd. St. New York City

Editado por la Cía. DIARIO DE LA MARINA. (S. A.), cuyo programa consiste en la defensa de los intereses generales y permanentes de la Nación cubana, de los especiales de la Colonia Española establecida en la misma y de la unión y armonía entre los diversos elementos que conviven en el país. Art. 1o. de los Estatutos.

TELEFONOS DEL DIARIO

Dirección	M-2856
Administración	M-7911
Suscripciones	M-7911
Quejas	M-7911
Clasificados	M-7915
Jefe Redacción	M-1287
Redacción	M-7913
Sports	M-7912
Ag. Guanabacoa	XO-1584

PRECIOS DE SUSCRIPCION

	Territorio Nacional	Extranjero	Países Fuera del Convenio Postal
Año	$ 13.50	$ 17.00	$ 20.00
Semestre	7.00	9.00	11.00
Trimestre	3.75	5.00	6.00
Mes	1.30	——	——
Dominical Año	——	5.00	7.00

EDITORIALES

Por la segunda enseñanza privada

El doctor Juan O-Naghten, acompañado de los señores Raúl Fernández Mederos y José María Reposo Mauri, ha llevado a la Cámara de Representantes una proposición de ley que da el alto a aquella animadversión oficial a la Segunda Enseñanza Privada, de la que reiteradamente nos hemos lamentado.

Hablan de lleno la razón y la justicia por boca del doctor O-Naghten. Los colegios o centros privados de esta clase de Enseñanza, «por su gloriosa historia —según él lo afirma— por la competencia indiscutible de su profesorado y, en fin, por sus bien acreditados métodos de educación, han contribuído de una manera directa y positiva al mayor nivel cultural de nuestro país y constituyen, por lo tanto, verdaderos coadyuvadores de la Enseñanza Oficial».

De las aulas de dichos colegios, han salido muchos de los más esclarecidos varones que han prestigiado a Cuba en todos los campos de sus actividades. En el período crítico en que se paralizó la enseñanza en los centros docentes del Estado y se cerraron las puertas de los Institutos y de la Universidad, fueron los colegios privados los que la mantuvieron de un modo celoso e ininterrumpido.

En estos momentos, precisamente, en que quieren imponerse por medio de la violencia, principios y doctrinas desquiciadores y destructores de la civilización, es cuando más se necesitan esos colegios privados en que se dan una enseñanza y una educación sólidamente sanas en todos los aspectos humanos. Es en los moldes del orden, de la disciplina, de la fe, de la moralidad, del amor al hogar y a la patria en los que se forjan los alumnos de esos centros privados. Por eso las familias tienen en ellos plena confianza. Por eso llenan sus aulas con sus hijos.

No se compagina bien con esta benemérita y transcendente labor de los referidos colegios, aquella especie de hostilidad oficial que, como lo indica muy oportunamente el doctor O-Naghten, «se traduce en medidas que tienden a dificultar la Enseñanza de carácter privado, tan digna de protección como la oficial y motivo de legítimo orgullo para todo cubano amante de la cultura de nuestro país». No se explica que se quiera hacer casi prohibitiva la Enseñanza Privada, imponiendo cincuenta pesos a la matrícula incorporada, cuando a los alumnos oficiales sólo les cuesta seis pesos. No se comprende que con el pretexto de un nacionalismo estrecho y funesto, se pretenda excluir casi exclusivamente de la Segunda Enseñanza a los profesores extranjeros. No es justo ni razonable que a los de los colegios privados se les niegue toda intervención en los exámenes oficiales, cuando se les concede en todas las naciones más civilizadas.

Para cortar todas estas anomalías, propone el doctor O-Naghten en su proyecto de ley, que «en toda Comisión que se designe por la Secretaría de Instrucción Pública para estudiar o reglamentar planes de Segunda Enseñanza, tengan participación los colegios o centros de Enseñanza Privada, a cuyo fin deberán formar parte de las referidas Comisiones, profesores designados por dichos centros, los que tendrán voz y voto en las deliberaciones de las citadas Comisiones».

Prescribe además, el Dr. O-Naghten que «se les conceda la libertad de enseñanza y puedan, por lo tanto, expedir títulos académicos de Segunda Enseñanza, todos aquellos colegios o centros privados que por la capacidad de su profesorado, justificado mediante títulos académicos o profesionales correspondientes, así como por las condiciones pedagógicas de su plantel, las de carácter sanitario, material científico y medios técnicos, sean acreedores a este derecho».

Con esta proposición de ley tan lógica, tan justa y tan adecuada al presente espíritu cultural de Cuba y de la Secretaría de Educación, han coincidido plenamente las terminantes declaraciones del Jefe del Ejército Constitucional, coronel Batista, sobre los beneficios de la Enseñanza Privada y sobre el apoyo y el estímulo con que el Estado la ha de ayudar y fomentar.

Muy digno es el criterio de ambos, de que el Congreso y el Ejecutivo lo atiendan y lo respalden y la Enseñanza Privada recobre en Cuba todos aquellos miramientos y consideraciones que tan justamente merece.

Aquellos polvos...

Cada día es y será más apremiante la necesidad de trasladar la Audiencia de la Habana a otro local, porque el que actualmente ocupa está en ruinas y amenaza desplomarse.

Va para dos años que se busca donde poder instalarla provisionalmente, hasta que acabe de decidirse la construcción del proyectado Palacio de Justicia, pero las gestiones realizadas han resultado infructuosas.

No es que deje de haber disponible algún que otro edificio suficientemente amplio; es que los propietarios de los mismos saben, por lo visto, cómo paga el Estado, y, para evitarse perjuicios en el cobro de la renta, rehusan tenerle por inquilino, según lo publicado al respecto.

He ahí la consecuencia natural y lógica de haber dejado de pagar los alquileres por largo tiempo, como ocurrió en la época de la dictadura machadista, para al fin echarlos a la llamada deuda flotante, o de pagarlos en el mejor de los casos con retraso, como ocurre por lo general.

Esto plantea al Gobierno un serio problema, no sólo por lo que en sí significa la dificultad con que se tropieza para el urgente traslado de la Audiencia de la Habana a otro local, sino porque bien bien puede suponerse que la misma dificultad ha de presentarse cada vez que el Estado necesite arrendar una propiedad particular para oficinas públicas o para otro uso.

Aparte del motivo ya expuesto, que justifica la actitud de desconfianza de los propietarios y les lleva a rehusar la celebración de contratos de arrendamiento con el Estado—de seguro harán igual con la Provincia y el Municipio, que por lo general no son mejores cumplidores de sus obligaciones—existe el de que, con las casas arrendadas para escuelas, se sentó el precedente de que, «por conveniencia pública» pueden paralizarse las demandas de desahucio...

Por razón de necesidad y utilidad pública puede expropiarse propiedad, mediante el pago del precio que arroje la tasación de la misma, y eso habrá que hacer para efectuar el traslado de la Audiencia de la Habana a otro local, sin más demora que la estrictamente indispensable; pero lo que no se puede ni intentar sin dar lugar a lo que ya está palpando el Gobierno, es despojar abusivamente al propietario del derecho que tiene a pedir el desalojo de su finca, por falta de cumplimiento del contrato de arrendamiento o porque al vencerse no le convenga renovarlo manteniendo el alquiler pactado anteriormente.

Lo que está sucediendo con la búsqueda de un edificio para instalar la Audiencia de la Habana puede repetirse, y seguramente se repetirá, si no se restablece en toda su plenitud el derecho que tiene el propietario para demandar sin limitaciones al Estado, por cualquier causa justificada, y si en los pagos de alquileres no se observa la debida regularidad; pero puede ocurrir también que, compelidos por la necesidad de defender sus intereses, acaben por obrar del mismo modo los proveedores con quienes no se cumplen normalmente los contratos de suministros, hechos sin margen de utilidad que permita espera, por larga que sea, y hasta quita...

Pero aunque no se repita el caso que comentamos—cosa muy difícil—creemos que con él basta y sobra para que el Estado, e igual la Provincia y el Municipio, velando por su buen nombre y crédito procuren atender mejor que hasta aquí sus compromisos con los propietarios y con todos aquellos a quienes perjudica e irrita sometiéndoles a morosidad en los pagos. Las obligaciones consignadas en presupuestos, como las correspondientes a alquileres, suministros, etc., pueden y deben cumplirse puntualmente, siempre que los ingresos calculados no fallen, porque si se cumplen mal y encima se tienen exigencias, hay que atenerse a los resultados. Y nunca dejan de ser funestos.

EL DRAMA DE GINEBRA

Especial para el DIARIO DE LA MARINA

Por M. André Tardieu, ex-Presidente del Gobierno de Francia.

Se acaban de vivir en Ginebra días dramáticos—menos dramáticos por lo que fueron que por lo que significan.

La S. D. N. celebraba su 100º Consejo. En el teatro, una centésima representación es un éxito. En Ginebra, no.

Los hechos son conocidos. China, a despecho de su brillante pasado, no es interesante en su anarquía presente. Lo que es grave, es la quiebra del sistema, al cual ella se dirigía.

Este sistema había nacido espontáneamente de la guerra. No se había encontrado entonces (votos de todas las Cámaras de los países aliados; catorce puntos, etc.) nada mejor para asegurar la paz, que crear la unión de todos, con una fuerza colectiva. En 1919 en 1924, en 1932, Francia trató de organizar esa fuerza. Inglaterra no se lo permitió.

Al día siguiente del armisticio, cada cual había vuelto a su genio propio y a su egoísmo. La dislocación de la solidaridad, que el presidente suizo, Sr. Motta, relató tan lúcidamente en su discurso del 22 de Diciembre de 1937, no podía durar en tales condiciones. La universalidad de la institución estaba condenada.

Todo el mundo se ha marchado de Ginebra. Estados Unidos (1920), el Brasil (1926), el Japón (1933), Alemania (1933), Italia (1937)—sin contar una media docena de Repúblicas hispanoamericanas. Desde ese momento la S. D. N. cesaba de representar las tres cuartas partes de la humanidad.

A la dislocación material se añadió la dislocación moral. Leed los recientes discursos de los señores Spaak (Bélgica), Beck (Polonia), Micescu (Rumania), Sandler (Suecia), Motta (Suiza). Nadie quiere ya el sistema ginebrino. Incluso el Primer Ministro de la Gran Bretaña reconoce que la S. D. N. ha cesado de ser una defensa eficaz contra la guerra.

Hay, en los pequeños Estados, contagio de huída ante los deberes demasiado graves para sus medios y ante lo que ellos llaman compromisos sin garantía en los grandes Estados, hay contagio de hipocresía, por lo que, confiando en la fe de las palabras, se dispensa de pensar, de decidir y de obrar. **Sólo Chile ha presentado un plan de reforma del pacto.**

Se puede decir de la S. D. N., como en otro tiempo del Presidente Deschanel que tiene un brillante porvenir detrás de ella. Todos los discursos del señor Paul-Boncour no producirán cambio alguno.

Las estaciones radio-emisoras nos informan tres veces por día de que los señores Eden y Delbós han cenado, almorzado y viajado juntos. (De París a Ginebra y de Ginebra a París). ¿Y después?

¿Han efectuado una declaración común? No. ¿Han pronunciado discursos idénticos? **No.** Su acuerdo mutuo se limitó a asegurar que no harían nada, y a solicitar la opinión de los Estados Unidos de América.

A esta última reunión de Ginebra que dominaban Londres y París, no se estatuyó sobre China ni sobre España—al igual que en el pasado—no se dictaminó nada sobre el Manchukuo ni sobre la Etiopía.

En esta casa todo es contradicción, irrisión, esterilidad.

Se ve a los miembros de la S. D. N. escarnecer sus principios, en tanto que estos mismos principios son invocados por los Estados Unidos, quienes, después de haber creado la institución, se negaron a ingresar en ella.

Se ve a los pequeños Estados, que fueron quienes reclamaron con mayor vehemencia las sanciones contra Italia, sustraerse hoy de las obligaciones de donde proceden las sanciones.

Se ve a la insaciable Rusia del **masacrador** Stalin afirmarse como la sola amiga de la solidaridad contractual.

Se ve a Inglaterra, causa de las dificultades con Italia que se hallan en la base de la agitación europea, tener un embajador en Roma, en tanto que Francia no lo tiene.

¿Qué de extraño, pues, que en tales condiciones el Presidente de la Confederación helvética declare que la Suiza entiende permanecer neutra, aun en lo que respecta a la S. D. N.?

A fuerza de impotencia—de esa impotencia denunciada por mí en su propia tribuna en 1932—, la S. D. N. ha llegado a ser neutra hasta para ella misma.

Esto equivale a decir que desde hace veinte años se ha destruído lo que había sido creado en 1919 y que no se le ha reemplazado.

Se había hecho la S. D. N. para que, agrupadas todas las grandes potencias, ella pudiese imponer la paz al agresor. Pero de las seis grandes potencias así agrupadas, cuatro se marcharon.

Se acusó entonces a las dos que permanecían, de hacer de la institución el instrumento de una alianza cercadora.

La desgracia es que si es verdad que ya no hay S. D. N. universal, no es exacto que de nuestro lado, al menos, existan verdaderas alianzas.

El sistema nuevo de 1919 está en quiebra. Pero nadie tiene el valor de confesar que hay que volver al antiguo.

París, 4 de Febrero de 1938.

Al Margen de la Historia

TRES ANECDOTAS

I

Humberto de Saboya, príncipe del Piamonte, heredero de la corona de Italia, goza de extraordinaria popularidad por su carácter sencillo y por su espíritu democrático.

Recientemente, Humberto fué a casa de su sastre para encargarle algunas prendas. Vestía de paisano y lo acompañaba su secretario particular. Un cliente inquieto y nervioso, que llegó a la sastrería mucho después que el príncipe, empezó a protestar de la larga espera.

—Esto es inaudito. Seguramente que debe estar probando al Rey.

Humberto, que también esperaba, porque el sastre se hallaba ocupadísimo en el probador se limitó a sonreír.

Pero el cliente siguió en las suyas.

—Es inconcebible. Hace media hora que estoy esperando, y no aguanto más. Yo me marcho... ¿Quién será ese latoso?

En ese crítico instante, el sastre salió del probador. Al ver al príncipe, dijo:

—Pase Vuestra Majestad Real. ¿Por qué no avisó inmediatamente.

El heredero, con sencillez, exclamó:

—Yo no tengo prisa. Que pase este caballero impaciente, porque no quiero que diga cosas feas de mí.

II

Talleyrand recibe de manos de Luis Felipe I, rey de los franceses el nombramiento de embajador ante la corte de Saint-James.

El viejo príncipe no oculta su alborozo. Será, hasta el final de su vida, el hombre indispensable, el gran diplomático de su país...

Luis Felipe no siente simpatías por Talleyrand, y muy a su pesar le ha confiado este cargo importantísimo.

Y para debostrarle su desconfianza, dice:

—Bien, príncipe, ya sois mi embajador.

—Gracias, Majestad. ¿Tiene Vuestra Majestad que hacerme alguna recomendación?

—¡Oh, sí! Una, una sólo, pero importantísima.

—Escucho a Vuestra Majestad.

—Que no debéis olvidar que yo siempre os daré el doble de lo que os ofrezcan mis enemigos...

La estocada llega a fondo. Talleyrand se inclina, y sale de la cámara regia sinceramente turbado.

III

Doña Isabel II, desde París, le escribe a su yerno, el príncipe Luis Fernando de Baviera. «Cómo se acerca tu santo, quiero hacerte un regalo. Tú me dirás lo que te hace falta». La respuesta es lacónica:

«Quiero un microscopio». La ex reina de las Españas envía el aparato pedido, pero hace un comentario especialísimo en la carta que acompaña al regalo.

«Yo no sé para qué quieres ser médico, siendo príncipe. Eso está bueno para los que no son otra cosa»...

Cuando Don Alfonso XIII se entera de la frase de su madre, le escribe, diciéndole: «Ser príncipe es no ser nada. Déjalo que estudie. A lo mejor, algún día tiene que vivir de su carrera»...

Años después, Luis Fernando era director de un hospital de Munich, cargo que conservó aún después de la caída de los Wittelsbach.

José Sánchez-ARCILLA

NOTA:—Esta tarde, a las cinco y media, dictaré mi conferencia «La anécdota en la Historia, en el Círculo de Amigos de la Cultura Francesa, sito en San Lázaro y Hospital. Autorizado por el señor Roberto de la Torre Presidente de dicha sociedad, me complazco en invitar a mis lectores.

SONJA HENIE EN LA HABANA — *Por Roseñada*

—¿Y ustedes no patinan?
—¡Oh! ¡Aquí cuando menos se piensa damos cada patinazo...!

PARAISO SOVIETICO 1938

El ocaso de los dioses

Los personajes rusos caídos en desgracia en la U.R.S.S. son a centenares, a millares, desde el Ejército hasta la Administración. De la glorificación más exagerada al oprobio más vejatorio, se pasa, en los Soviets, en unas horas. Sin embargo, hay casos especialmente significativos, que han conmovido a toda la Unión de las Repúblicas Socialistas. Tal ha sido, por ejemplo, la caída en desgracia y la probable desaparición para siempre del profesor e ingeniero André Nikolaievitch Toupolev.

Este discípulo del creador de la aviación rusa—Joukovski—asumió la dirección de los talleres constructores en 1923, con tal prestigio que los aparatos producidos llevaban sus propias iniciales A.N.T. Creó más de cuarenta prototipos distintos, entre ellos los aviones de cuatro motores que utilizó para su expedición polar el profesor Schmidt; todos los tipos de aviación de bombardeo, los de exploración y la mayor parte de los de transporte.

Toupolev era acaso el ciudadano ruso que poseía mayor número de condecoraciones y las más importantes de la U.R.S.S.: la Orden de Lenín, la de la Estrella Roja y la de la Bandera Roja del Trabajo. El Gobierno soviético le había alquilado una vasta y lujosa residencia en Moscú y una magnífica casa de campo; le había procurado también varios automóviles y permitido una vida fastuosa; le había concedido grandes recompensas en dinero e incluso le había abierto en el Banco del Estado una cuenta ilimitada. En fin, era uno de los pocos súbditos de la U.R.S.S. que tenía acceso libre al Kremlin y que gozaba de la amistad personal de Vorochilov y de Stalin.

Y he aquí que este hombre ha merecido ahora la triste suerte conocida ya por tantos compatriotas suyos. En los mítines ha empezado la letanía de las diatribas típicas contra él: «trotzkysta», «boukharinista», etc. ¿Por qué? Acaso porque, con reacción humana, insinuó su protesta contra el desenfreno terrorista de sus amigos. Probablemente también porque la aviación rusa ha tenido recientemente fracasos. Quién sabe si la superioridad de la aviación nacional española en el curso de la guerra en la Madre Patria no ha precipitado el ocaso de esta primera figura de la U.R.S.S., donde—mucho más que en la Roma clásica—la Roca Tarpeya asoma su horizonte abismal al lado mismo de las apoteosis capitolinas.

La coronación de Stalin

No hay que sorprenderse que después del monopolio stalinista sobre los 1.144 diputados del Soviet supremo y de la «dictadura de la unanimidad» ejercida por él en esta forma, el huésped terrible del Kremlin quiera ahora abrogarse un nuevo título para consagrar su poderío. El dictador omnipotente no se atreve a resucitar el título de zar. Y, no obstante, el significado que los revolucionarios daban antiguamente a esta dignidad, a saber, dueño absoluto de vidas y haciendas, a su antojo, cuadra mucho más a Stalin que a todos los autócratas que anteriormente gobernaron en Rusia. Jamás ningún soberano ruso hizo derramar tanta sangre como el sucesor de Lenine.

Sea lo que sea, no queriendo Stalin resucitar el título de zar, piensa hacerse proclamar «jefe de los pueblos de la U.R.S.S.». Un comentarista se pregunta si esa proclamación irá acompañada de la coronación correspondiente. «¿Por qué no», contesta. «El comunismo, si bien sabe imponer la igualdad en la miseria y por la miseria a quienes no pertenecen al partido, sabe forjar sobre ella su propia opulencia».

Los rehenes en la U.R.S.S.

La cesantía de los diplomáticos rusos ha tenido recientemente un episodio cruento. El ministro de los Soviets en Helsingfors, señor Jakuboviz, recibió la orden de acudir a Moscú. La invitación era elocuente: el anuncio de una bala en la nuca, después de las horas siniestras de la Lubianka. El interesado rehusó obedecer y decidió permanecer en Finlandia.

Pero el infortunado diplomático tenía dos hijos residentes en la U. R. S. S. y los secuaces de Iván el Rojo aplican la ley de los rehenes. Jakuboviz fué advertido de que sus hijos se hallaban ya detenidos y que (**De nuestra redacción permanente en París.**- Especial para DIARIO DE LA MARINA).

respondían con sus vidas del regreso de su padre. Si éste no se presentaba, aquéllos iban a ser fusilados inmediatamente.

Ante tamaña intimidación, el diplomático ruso tomó el tren hacia Moscú.

He aquí una anécdota más a añadir a un régimen huído por sus propios súbditos. La necesidad de tomar rehenes para asegurarse el regreso eventual de sus representantes en el extranjero, lo demuestra con sombría audacia.

Prosigue la limpieza diplomática

Moscú ha llamado ya, por tres veces, a su representante en Stakolmo, la señora Kollontah. Pero la dama se hace la sorda. Desconfía. Y no sin motivo. Hay, en efecto, actualmente, en una sola cárcel soviética—la famosa Lubianka—catorce diplomáticos y ocho agregados militares. Además, otros diez embajadores y ministros plenipotenciarios, han sido también reclamados en Moscú y detenidos a su entrada en Rusia. En suma, llegan a veinticuatro los funcionarios de graduación diversa pertenecientes al Cuerpo Diplomático moscovita que se han negado a regresar a su país, a pesar de las órdenes recibidas.

Por eso la señora Kollotah permanece en la capital de Suecia. Y ha comprado incluso, después de su cesantía, una magnífica «villa» para descansar. Esta es, al menos, su explicación oficial. Porque los enterados afirman que el verdadero propietario es Litvinoff, ministro de Relaciones Exteriores, que ve acercarse también el momento de ponerse a salvo del cariño de Stalin.

La persecución religiosa en la U.R.S.S.

Noticias de Riga comunican que nuevas instrucciones persecutorias acaban de dictarse por Yejoff, el actual jefe de la G.P.U., sucesor de Yagode. A éste, como es sabido, recientemente se le ha hecho justicia, imputándole como crímenes propios los que había cometido por orden o en nombre del Estado, ese Estado que ahora seguramente habrá acabado con él. Yejoff teme acaso correr la misma suerte de su predecesor y, ante la resurrección creciente del espíritu religioso en Rusia—consecuencia natural, por otra parte, de la desesperación en que la tiranía terrorista ha sumido al pueblo—ha establecido nuevas medidas de represión.

Yejoff, en efecto, ha ordenado a todas las oficinas de la policía moscovita, que traten de detener y hacer condenar a todos los clérigos supervivientes «cuyos papeles no estén en regla», y ya es sabido lo que esto significa en la U.R.S.S. El delito de que se les acusará será, naturalmente—según se ordena en las propias instrucciones—el de «contrarrevolución».

Por su espíritu y por su texto, estas disposiciones equivalen prácticamente a la supresión total de la clerecía y a la imposibilidad de practicar el culto.

Una vez más los designios de persecución religiosa de la U.R.S.S. quedan puestos de manifiesto, pública y oficialmente.

Sanciones contra Kleber Legay

El obrero minero francés Kléber Legay, secretario general de los sindicatos mineros del norte de Francia, activo militante socialista, es, como se recordará, autor de un libro: «Un minero francés entre los rusos», cuyo éxito de venta ha sido extraordinario y alcanzó la cifra de setenta mil ejemplares.

Kléber Legay, a pesar de sus convicciones socialistas, ha dicho la verdad de lo poco que consiguió ver en Rusia, con respecto a la industria minera, que él conoce como pocos. Legay concluyó diciendo que no quisiera para ningún minero francés, el trato inhumano de miseria, de peligro para la salud y para la vida que observó en las mejores explotaciones mineras de la U.R.S.S., a despecho de que su visita fué cuidadosamente preparada.

Pero estos testimonios no pueden formularse impunemente. Gide, a su regreso, después de publicado su «Retour de l'U.R.S.S.», ha sido objeto de los mayores insultos por parte de la prensa socialista y comunista. De escritor mimado por todas las juventudes marxistas, pasó a verse privado de sus títulos de presidente honorario, de miembro benemérito. Incluso su jerarquía literaria—indiscutible en la actual tabla de valores de Francia—se vió regateada, negada, vilipendiada, por haber dicho la verdad.

Algo parecido acaba de ocurrirle a Kléber Legay. En cumplimiento de un deber de solidaridad profesional, política, humana, este obrero francés había empezado una serie de conferencias en las regiones industriales, narrando sus impresiones personales, dando un desmentimiento autorizado y experimentado a la propaganda soviética fundamentalmente falsa y dando el alerta a sus camaradas engañados, para salvarles de la «felicidad» bolsheviki.

Pues bien: los elementos comunistas, infiltrados en las organizaciones sindicales mineras francesas han prohibido la celebración de esas conferencias, y han acordado impedir a toda costa el propósito de Kléber Legay: dar la cara ante dichas organizaciones obreras, enfrentarse con ellas y demostrar con sus palabras auténticas la autenticidad y fidelidad del contenido de su libro. Rusia y sus acólitos en Francia, le han condenado al silencio, y cuando Legay exige ser oído por los suyos, para demostrar su razón, para que se le haga justicia, se rehusa el oírlo y se le aísla y asfixia para que la Verdad sobre las minas y las realidades sociales de la U.R.S.S. permanezcan ignoradas y sólo quede en pie el «bluff» monstruosamente hipócrita de la propaganda del Komintern. Una vez más la U.R.S.S. demuestra que vive y trata de imponer al mundo el reino único de la mentira.

El destino de una revolución

Víctor Serge, amigo y compañero de Trotzky, ha vivido diecinueve años en la Rusia Soviética. Finalmente Stalin fué «amable» con él. Se limitó a deportarle. Ahora el «camarada», desde Francia, colabora en «La Flèche», en las publicaciones marxistas de la oposición, y se dedica a historiar los acontecimientos que ha vivido y ha publicado un libro documental, interesante, con un título pesimista, fatalista en cierto modo: «Destino de una revolución».

Víctor Serge resume así la autenticidad de su testimonio, que es más que un testimonio todavía; es también, un presagio: «He conocido—escribe—a todos los actores del gran drama; a los que fueron fusilados, a los que serán fusilados mañana, a los que fusilan hoy sus compañeros de antaño». Víctor Serge es un superviviente de una revolución ejemplar: la revolución en la que se ha dado con mayor magnitud e intensidad el axioma de devorar a sus hombres, de estarse devorando a sí misma.

Los revolucionarios de octubre expatriados, no son hoy, en efecto, otra cosa que cantores elegíacos, funerarios, de una aurora de sangre que no se ha interrumpido, que después de acabar con unos hombres ha necesitado para nutrirse ir inmolando entonces, en defecto o a falta de enemigo, a sus propios partidarios.

¡«Admirable», «maravilloso» paraíso soviético 1938!

París, febrero 1938.

Epistolario de OTEYZA

Sr. Eduardo Abela.
La Habana.

Amigo y compañero:

He leído en «Avance» la noticia del nuevo impuesto que propone usted establecer, encontrando su idea sencillamente genial. Con ella, de golpe, se ha colocado usted a la cabeza de los economistas, y aun de los economistas más avanzados. Porque lo progresivo en materia tributaria es, según la propuesta de usted, que pague el rico y el pobre deje de pagar.

Ya sé que el **figurao**, a quien usted pretende que se saque el dinero, no siempre lo tiene; pero es lo cierto que siempre aparenta tenerlo. Aspirar a ser citado en la crónica social de los periódicos, encierra la presunción de pertenecer a la llamada por antonomasia sociedad, de la que son excluídos los indigentes. Luego quien aparenta tener dinero debe estar dispuesto a pagar un tanto, para sostener tal apariencia precisamente.

Es así de justicia—de justicia distributiva—cobrar una tasa a todos aquellos cuyos nombres figuren en las revistas de los actos sociales. A todos ¿eh?... Pues hasta los ejemplos que señala el suelto referido, como merecedores de quedar exentos de pago, pagar deben. Sí; pagar deben también el niño que recibe las aguas lustrales y el difunto que recibe la tierra sepulcral, cuando los casos se publiquen.

Claro que ni la criatura recién nacida ni la persona ya muerta podrán pagar. Pero pagar podrán y deberán sus parientes, que es a los cuales en realidad da lustre, la descripción del bautizo o del entierro. Conque paguen éstos o que se queden sin la alegría de hacer público, ya que les ha nacido un hijo, ya que se les ha muerto la suegra. Cualquiera de ambas cosas y sobre todo la segunda, deben pagarse.

Tampoco estoy conforme con el otro reparo que el suelto de referencia opone. Ese de que no debe regir la misma tasa para los concurrentes a una sesión de cine y para los que asistan a una boda de lujo. Idéntica debe ser la tasa, puesto que el hecho tributador es uno sólo: que el nombre aparezca.

Ahora bien; cabe en esa contribución a imponer una diferencial escala. Pero habrá de establecerse, no en la inserción de los nombres, sino sobre los adjetivos que se les añadan. Porque sí que no es lo mismo verse llamar «la simpática señora» que «la bella y elegantísima dama», ni «el distinguido señor» que «el ilustra prócer, honra de nuestro país». Como quedará completo su impuesto, pues será haciendo que tribute todo **figurao** y en el grado de **figurao** correspondiente a unas tarifas de adjetivación. De este modo el tributo será justo y equitativo a la par.

Impóngase así cuanto antes. A ver si levanta el importe de las contribuciones con los que **figuraos** quieran continuar siendo hasta a costa de por ello pagar. Pues aun cuando, para ahorrarse el pago, muchos renuncien a ser **figuraos**, todavía traerá beneficio. No tanto, desde luego, para el Fisco como para los periódicos.

Pues éstos tendrán espacio que dedicar a la publicación de cosas de más fondo y de amenidad mayor, si pueden reducir esas interminables listas de los nombres de gentes que han realizado actos tan escasamente meritorios como asistir a una boda, aunque sea de lujo, o a una sesión de cine, aunque se trate de **pre estreno.**

Con mi entusiasta felicitación por su genial idea me reitero de usted compañero y amigo

Luis DE OTEYZA

La Habana, 26 de Febrero de 1938.

Los escritores cubanos que fueron a Rusia

El tema de la higiene

Realizó en Moscú el señor Vasconcelos la que demina él «empresa heroica» de coger el tranvía, y tras esto, escribió de él:

«—Huele a tenería, a cuero curtido. Serán las galochas, las botas de agua, las carteras, las correas de los uniformes y los abrigos que todavía quedan en la primavera...? No hay que pensar en perfumes **cuando es forzoso economizar para lo indispensable.** Una gota de colonia en el pañuelo sería un insulto al laborioso proletariado en la enrarecida promiscuidad del tranvía. Las manos negras de grasa y de maltrato que el jabón jamás limpia totalmente, cogerían por el cuello al burgués indiscreto y lo tirarían por la plataforma.» (U. R. S. S.—Pág. 104).

Se ve, pues, que los rusos comunistas son de una suciedad inconfundible, y que es tan rudimentaria su mentalidad actual, que entienden como un insulto que justificaría la burrada de arrojar a un hombre por la plataforma de un tranvía, el hecho de verter en el pañuelo una gota de colonia. Entre ellos la miseria es tan enorme, que esto lo consideran un lujo que pudiera derrumbarles la obra de sacrificio del Soviet. Por el señor Vasconcelos nos enteramos, no obstante, de que «el lujo, alguna vez, asoma a las aceras en el traje de la mujer del nepman y en la corbata del spetz —especialista o técnico bien pagado— aunque afirma que «lo hace con tal timidez, con tal miedo al desprecio público, que inspira lástima.» (36). Quiere decirse que en la calle rusa, la miseria es la que priva: pero no puede dudarse de que será sin duda la miseria la que merezca más lástima, ante el lujo con que visten esos privilegiados de la suerte.

Gide trata por su parte esta cuestión: «La miseria en U. R. S. S. está mal vista. Se esconde. Se la diría culpable. Se expondría no a la piedad, a la caridad, al socorro, sino al desprecio. Los que se exhiben son aquellos cuyo bienestar fué adquirido a expensas de dicha miseria. Sin embargo, se ve a muchos de los otros, de los mismos hambrientos, que siguen sonrientes, y cuya felicidad —decía yo—, está hecha de confianza, de ignorancia y de esperanza. Basta con esto para formar multitudes: las que admiramos. Si todo lo que vemos en U. R. S. S. parece alegre, es también porque todo lo que no es alegre se hace sospechoso: es porque resulta extremadamente peligroso estar triste, o por lo menos, dejar transparentar la tristeza. Rusia no es un lugar para quejarse, sino Siberia.» Retoques... 61).

En Rusia, por consiguiente, el que no lleven colonia la infinidad de esclavos que allí viven, no es en realidad sacrificio, es en realidad «porque es forzoso economizar para lo indispensable.» Cuando no hay para comer, claro es que tampoco hay para colonia. Los que viven con lujo sí la llevan, y precisamente Koltsof, en conversación con Gide, quiso «hacer valer» sobre esto, una preciosa «ingeniosidad de Stalin.» «No ha imaginado éste reivindicar la coquetería femenina, los afeites, los adornos?

—Vamos, camaradas, cuidad a vuestras señoras! Llenadlas de flores! Haced gasto por ellas...!

En estos últimos tiempos se han abierto una cantidad de nuevas tiendas, y no ha sido una de mis menores sorpresas en U. R. S. S. la cantidad de manicuras que hay, y el encontrar en todas partes mujeres pintadas y con las uñas rojas.» (83).

En su número del 31 de diciembre de 1936, la «Pravda» publica cartas de Koljoscanos concernientes a las cuestiones de vestimenta. Se lee así:

—Nosotros podemos vestirnos elegantemente, porque seguimos la moda y porque tenemos gusto. A mí no me gustan las faldas-campana y las blusas-aeroplano. Pero las llevamos a falta de nuevos modelos. **Tenemos plata.**» (Pág. 83).

Y he aquí a lo que se reducen las asombrosas conquistas del paraíso de los trabajadores, a que unos **tengan plata** y otros no. Los que no tienen plata —los obreros— llevan las manos negras de grasa y de maltrato que el jabón jamás limpia totalmente» y huelen «a tenería, a cuero curtido.» Y los que tienen plata —los directores— echan a sus mujeres a la calle con trajes de lujo, faldas-campana, blusas-aeroplano, caras llenas de afeites y uñas rojas, oliendo a flores —como quiere Stalin. Por otra parte, los que tienen plata, en Rusia la han adquirido «a expensas de la miseria» general. De todos modos, la higiene en el susodicho paraíso, está muchísimo más cerca del cuero curtido que de las flores, y éste es dato que apuntan más o menos todos los que anduvieron por allí. «Una de las cosas que me chocaron en Leningrado —escribe Walter Citrine— fué que no había visto un solo lavatorio público en ninguna parte de esta ciudad, y se me dijo que casi no existían en Rusia.» (Buscando la verdad en Rusia, 62).

«Rara vez ve uno en este país —dice también— a alguien con los zapatos limpios. Nadie parecía pensar en limpiar sus zapatos, salvo algún turista extranjero o un alto funcionario del Gobierno... Aun los oficiales del Ejército eran negligentes a este respecto, y el aspecto de todos carecía de elegancia.» (71).

Citrine halló en una estación «numerosos campesinos que esperaban, tendidos o sentados, la llegada de los trenes. He sabido que a veces aquellas gentes esperan un tren días enteros. Algunos dormían sobre los duros escaños. Otros cocinaban en anafes pequeños. Y todos parecían cansados y mustios...

El guía me dió a entender que había otros en peores condiciones.

—En los trenes, durante el viaje, verá usted gentes que no han podido lavarse durante tres días» (108).

Citrine vió también los edificios que «representan la última palabra del Soviet. Son unas construcciones enormes, mal terminadas, algunas de cinco pisos, la mayoría sin ascensor. Por regla general carecen de baño y agua caliente. El baño público más cercano puede estar a una distancia considerable. Hay pocas instalaciones para el lavado de ropa, si es que las hay...

En la Inglaterra actual, el pueblo tiene dormitorios separados, baños separados, y corrientemente, también un retrete separado. En ninguna de esas casas rusas ví un excusado independiente, para una sola familia. Siempre habían de compartirlo con uno o dos arrendatarios más. El tamaño de las habitaciones no era como para colocar roperos o armarios. Estoy cierto de que la mitad de los rusos no pueden gastar mucho en muebles. Primero, porque los precios son muy subidos, y segundo, porque no tendrían donde colocarlos.» (117).

En los almacenes de comestibles, advirtió Citrine que «las gentes se disputaban sencillamente las provisiones y se las llevaban sin envoltura alguna.» (136). «Me extrañó —dice también— la miseria de los vestidos que llevaban los campesinos. Algunos usaban buenas botas; pero sus ropas estaban casi siempre embarradas y en jirones. Muy pocas mujeres y ninguno de los niños usaban zapatos. En cuanto al vestuario de estos últimos, especialmente de los varones, se componía en su mayor parte de ropas que habían servido durante largos años a sus padres o a otras personas.» (168). También dice así Citrine de una población obrera: «Tanta inmundicia me tenía ya casi enfermo. Pregunté cuántos eran los que vivían en tales condiciones. Me respondieron que eran 40.000.» (19)». Y de otra barriada dice: «A mi peor enemigo no lo condenaría a vivir en ese lugar... No había agua, por cierto, en aquel horrible departamento. No sé cómo cocin

Viboreñas

Boda distinguida

Abre esta noche sus puertas la Iglesia Parroquial de Nuestra Señora de Monserrate, para la celebración de una boda distinguida que será presenciada por las más conocidas familias, con las que están relacionada la simpática pareja que en tan solemne acto verá realizadas sus vehementes aspiraciones, jurando ante el Ministro de Dios la fe de sus amores.

Es ella la bella y elegante señorita Delfina de la Piedra y Joglar, que más bella que nunca la admiraremos con sus primorosas galas nupciales, que la convertirán en una de las novias más elegantes de las que han desfilado por ese templo.

Es el novio el caballeroso joven Mario García San Pelayo, que incontables amigos cuenta por su carácter siempre dispuesto a servir y siempre practicando las leyes del buen amigo y del compañero consecuente.

Con el sincero afecto que profeso a Mario y la gran admiración que siempre me ha inspirado Delfina, les dedico mi más expresiva enhorabuena, deseándoles inquebrantable felicidad en su nuevo estado.

Otra boda

Señalada está para las ocho y media de la noche en Herrera No. 20, Luyanó, residencia del afamado profesor Sr. Adolfo Santa Cruz, padre de la gentilísima novia la señorita Bertha Santa Cruz y López, que con sus galas nupciales con doble motivo será admirada y muy celebrada.

Es el afortunado novio el apreciable joven, perteneciente a la revista «Carteles», Bernardo Pino y Barrios. Una dichosa vida les deseo.

Nota amorosa

La bella y muy gentil señorita Elisa Araujo y Criado, trigueña muy admirable ha sido pedida en matrimonio a sus padres el servicial amigo Fidel Araujo, encargado de los Archivos de este DIARIO, y señora Victoria Criado, por el estimado joven Antonio León, que en el hotel «Nacional» desempeña un cargo de confianza.

Me complazco en dedicarles mi más expresiva enhorabuena, y que en breve me comuniquen la fecha de su matrimonio.

En honor de la Dra. Felicia Guerra

Una fiesta de íntimo carácter celebra esta tarde a las tres la Asociación «Antiguas alumnas del Colegio Estrella», en su local de Heredia No. 3, como saludo de la más cariñosa bienvenido, de regreso de su viaje al Norte, a su queridísima ex-Directora mi distinguida amiga la Doctora Srta. Felicia Guerra.

Con sus antiguas alumnas también toman parte sus actuales, y todas se disputarán la satisfacción de saludar a la Doctora Guerra, a la que tanto respeto y afecto profesan.

Gran Concierto de Inauguración

La Sociedad Artística Dominicis-Mariani celebra esta tarde a las cinco un selecto concierto de inauguración, en el salón de actos de la Academia Nacional de Artes y Letras, con este programa.

Palabras de presentación, por el Dr. Luis Machado. Selecciones de guitarra, por el profesor Isaac Nicola. Canto por la celebrada soprano Margarita Hourrutiner, pianista acompañante Anita León. Números de violín, por el afamado profesor Sr. Casimiro Zertucha, pianista acompañante, María L. Diago de Estrada. Piano, por el profesor señor Joaquín Rodríguez Lanza.

Reitero las gracias a la Junta Directiva por su cortesía invitándome.

Baile de Carnaval

El segundo que ofrece a sus socios celebra esta noche a las nueve y media la prestigiosa Asociación de Corredores de Aduana, en su elegante local, que lucirá vistosos decorados en honor del festivo y viejo dios Momo.

Auguro un nuevo triunfo al Presidente del Comité de la Casa, cumplido amigo Jesús G. Jiménez.

Club Atlético Lincoln

Un baile de disfraz celebra desde las nueve de la noche hasta la madrugada, este Club que preside el atento amigo David Vázquez, en su local social Gertrudis No. 106, entre Segunda y Tercera, con la afamada orquesta de los Melodiosos muchachos del conocido profesor Antonio Quintana.

Agradecido a la invitación.

Lawton Sport Club

Un baile de carnaval ofrece esta noche a sus socios este Club que preside el amigo Miguel Morales Gutiérrez, desde las nueve y media con buenas orquestas, en su local de la Avenida de Concepción No. 657.

Se exigirán el recibo de mes y las invitaciones por la Comisión de Recibo.

Propietarios del Calabazar

A su debido tiempo recibí la invitación del Sr. Marrero Betancourt, para el baile de carnaval que celebra esta noche esta Asociación, cuya Directiva ha contratado las mejores orquestas en obsequio de sus numerosos socios y familias invitadas.

Gracias a tan atento amigo, por su cortesía.

Srta. Edelmira Roca

Cumple hoy catorce años esta linda viboreña, que hermosa y sonriente se acerca a los anhelados quince, siendo ya una admirable mujercita que muchos admiradores cuenta.

Presente la tengo y le deseo cumpla siempre dichosísimos años.

Un saludo

Hoy en la festividad de San Juan de Rivera celebra sus días la bondadosa y respetable dama Juanita González viuda de Calzada, amada abuelita de las graciosas figulinas Terina y América Calzada, que la idolatran.

No pueden recibir a sus amistades, y es de ellas el encargo de advertirlas.

Quedan complacidas y dedico mi más expresivo saludo a «Juanita» a la que deseo muchas felicidades.

Srta. Octavila Díaz

Mañana celebra sus días tan hermosa viboreña y pídeme Octavila advierta a sus relaciones sociales se ve impedida de recibirlas, por causa ajena a sus mayores deseos.

La dejo complacida y anticipadamente le dedico un saludo muy expresivo, con mis votos por su inquebrantable felicidad.

Urbano del Castillo.

A LOS QUE SE CASAN

126 PIEZAS POR $22.00

Remitimos CATALOGO GRATIS exclusivamente al interior ¡Pídalo!

LOCERIA Y CRISTALERIA **"LA MARIPOSA"**

MANUEL COTERA, S. en C.

Galiano 56 Entre Neptuno y Concordia **Tel. M-6127**

ENVIOS AL INTERIOR CON FLETE ADICIONAL

Fresas

de la

Finca Patricia

Ahora en plena temporada

Precios Rebajados

45 cts. el cesto o

2 cestos por 80 cts.

en todas nuestras tiendas

Cremería de Ward

Véanos en la finca

CASUAL

—María García González, de 67 años y de San Francisco 62, fué asistida en el Cuarto Centro de Socorro de lesiones graves, que sufrió en su domicilio al resbalar y caer el pavimento.

ABANDONO

—María de los Santos Delgado Genis, de 24 años y vecina de Blanco 35, denunció en la Tercera Estación, que su esposo Pedro Arias Arias, empleado de la Secretaría de Hacienda, la abandonó llvándole todos los muebles.

Para La Ronquera

causada por el canto, el hablar o el fumar demasiado, úsense... PASTILLAS VICK PARA LA TOS

Cuando Ud. solicite un

HAVANA-CLUB

¿Qué deben servirle?

A toda persona que nos remita por tarjeta postal al Apartado 808, la solución, le enviaremos un obsequio completamente gratis.

MEJORA LA DEMANDA DE CEPILLOS

Informes recientes publicados por la Pro-phy-lac-tic Brush Company acusan consistente progreso en las ventas de cepillos desde la terminación de la Guerra Mundial.

Por largo tiempo después de aquel conflicto, era frecuente oir decir a las mujeres: «Nunca me cepillo el pelo porque me deshace la ondulación». Se estaba en pleno auge del peinado escultural, con profusión de bucles, rizos y perifollos. A la mujer con el cabello natural entraban deseos de condecorarla por su sencillez.

Los cepillos de tocador experimentaron el consiguiente eclipse durante aquel período, pero inexorablemente la sabia Naturaleza reafirmó sus derechos. Distintas dolencias del cuero cabelludo hicieron su aparición; los casos de pelo hirsuto y caedizo se hicieron muy corrientes, al extremo de que la pregunta de moda de las damas a los peluqueros era casi siempre: ¿Qué le pasa al pelo mío que se me está poniendo tan seco y tan opaco?

Los editores de publicaciones para mujeres se hicieron eco de la demanda y aconsejaron a sus lectoras cepillarse el pelo. Se divulgaron las virtudes del cepillo en sus distintas aplicaciones para manos, espalda, uñas, pies, etc., y los expertos probaron que la fricción con cepillos estimula la circulación, fortalece los músculos flojos, purifica los poros y reparte los aceites naturales que son necesarios para la piel y el crecimiento capilar. Las ventas de cepillos hoy día se sustentan sobre irrefutables bases de mejoramiento en la salud y a menos que volvamos a otro período de desequilibrio la demanda deberá aumentar en firme año tras año.

La distribución de Pro-phy-lactic en Cuba está a cargo de los señores Adolfo Kates e Hijo.

JOVENES ACUSADOS

—Francisca Gil Ramo, de 47 años y Domiciana Mayoral Gil, vecinas de 15 y 17 en el Vedado y Ramona Marquez y María Iglesias Loló, vecinas de Zapata 7, fueron arrestadas por el Vigilane 787, Pedro Macías, de la Octava Estación, por haberlas sorprendido cuando en Zapata entre B y C, formaban un fuerte escándalo.

RIÑA

—El Vigilante 2447, José R. Suárez, de la Primera Estación, arrestó a Raúl Cárdenas Aldama; María Josefa y María de Los Angeles Pozo; Alfonso Alvarez Molina; María Traya Castañeda; Hortensia Sánchez Roviche; Luis Noriega Castañeda y Ursula Medina Martínez, vecinos de San Ignacio 29, por haberlos sorprendido cuando en su domicilio reñían y formaban un fuerte escándalo.

Vestidos de primavera, sombreros, bolsas, telas estampadas, acaban de llegar de París a la casa de

MLLE. M.

CUMONT

PRADO, 88

CRONICA HABANERA

ROSA MARIA ZALDO

Una de las figuritas que más se lució en el Baile Gitano llevado a cabo en la inolvidable fiesta de la Liga contra el Cáncer, fué la encantadora y muy bella señorita Rosa María Zaldo, tan admirada en la sociedad habanera.

La señorita Zaldo, cuyo retrato engalana esta crónica, se vió con tal motivo muy felicitada.

EN LA LEGACION DE FRANCIA. Anoche se celebró una comida en la Legación de Francia.

La ofrecía el Excmo. Señor Gastón Morawiecki, Ministro de Francia en Cuba y su gentilísima esposa en honor del señor Liautey, intelectual chileno que llegó ayer tarde de México.

Alrededor de la mesa tomaban asiento además estos invitados.

El ex-Presidente de la República señor José A. Barnet y señora Marcela Cleard.

El Ministro de Chile, Excmo. Señor Emilio Edwards Bello.

El Director del DIARIO DE LA MARINA doctor José I. Rivero y señora Sylvia Hernández.

El Attaché Comercial de Francia señor René Grimm Provence y señora María Tubau.

La señora Nina Cowley de Rodríguez Morini.

Las señoritas Manolita Bravo, Edith Ducrot y Francoise Morawiecki.

Y los señores de Juster y Jean Morawiecki.

ALMUERZO ELEGANTE.— El Marqués y la Marquesa de Tiedra, el distinguido matrimonio tan querido en nuestra sociedad, ofreció anteayer un almuerzo en su residencia del Vedado.

Ello fué en honor del Conde del Rivero, Ministro de Cuba en Austria y ante la Santa Sede y de su bella y elegante esposa la Condesa del Rivero que próximamente regresan a Roma, donde residen.

La mesa llevaba un decorado precioso.

Junto a ella tomaron asiento además estos invitados.

Monseñor Jorge Caruana, Nuncio de Su Santidad.

Monseñor Manuel Arteaga, Provisor del Arzobispado.

La Condesa de Buena Vista.

El Conde y la Condesa de Jaruco.

El señor Miguel Espeliús, Representante en Cuba del Gobierno Nacionalista Español.

El señor Estanislao del Valle y señora Paula Goicoechea.

El doctor Nicanor Bandujo y señora Gracia de la Cámara.

Y las señoras Nena Pons viuda de Pérez de la Riva y María Dolores Machín viuda de Upmann.

LA GRAN FIESTA DE HOY.— Esta noche en el aristocrático Country Club de la Habana tendrá efecto la gran fiesta de carnaval para la que tanto entusiasmo reina en la sociedad habanera.

Dará comienzo a las nueve de la noche.

Y desde esa hora se advertirá la alegría en salones y terrazas que lucirán las galas de un precioso decorado carnavalesco que llamará la atención.

El baile estará a cargo de la Orquesta de los Hermanos Martínez con los que alternará el reputado Cuarteto Luna.

Como hemos anunciado la Directiva ha donado cuatro premios que se entregarán a los mejores trajes y a las mejores comparsas, la de Húngaros, que será tal vez la más bella y la más numerosa, hará un lindo baile a su llegada.

Prometemos la reseña de esta fiesta.

COCKTAIL PARTY.— El jueves próximo, en la lindísima residencia que ocupa temporalmente en el Reparto Miramar, tendrá un cocktail party la señora Rosalía Goicuría de Allen, distinguida y muy interesante dama de la mejor sociedad norteamericana que se encuentra pasando su temporada anual en la Habana.

La señora de Allen, tan bien relacionada en la sociedad habanera, reunirá en esa fiesta un grupo selecto de sus amitades.

Será un cocktail party animadísimo.

SIMPATICO ALMUERZO.—El jueves último, en su bellísima residencia del Country Club, ofrecieron un almuerzo de carácter íntimo el doctor Julio Sanguily, Director General del Casino Nacional y su encantadora esposa Caridad Betancourt.

Con los gentiles anfitriones participó del simpático ágape un grupo de sus amistades.

Entre los matrimonios se encontraba Cuco Morales y Carmen Torroella, Chago Barraqué y Clara Sampedro, Juan Portela y Moraima del Pico, Carlos Falla y Julia Sanguily, Oscar Pina y Petite Esnard y la notable pareja Medrano y Sonna, que actúa en el Casino.

La señora Fifí Sarría viuda de Menocal.

Y las señoritas Carlota y Virginia Sanguily, Cusa Carrillo y Otilia y Josefina Ruz.

Además los señores Martín Menocal y Pepito Valhonrat.

El Cuarteto Luna alternó con una orquesta en el programa de música, prolongándose la fiesta hasta bien entrada la tarde en la mayor animación.

ADOLFO KATES.—Celebra hoy su natalicio un estimado amigo del cronista, el señor Adolfo Kates, conocida personalidad del mundo de los negocios.

Hasta su residencia de las Alturas de Almendares le llegarán con tal motivo felicitaciones incontables.

Reciba nuestro saludo.

MISA DE REQUIEM.—Mañana domingo, a las diez antes meridiano, se celebrará una misa de requiem en la Capilla de San Agustín en el Reparto Almendares en sufragio del alma del coronel Lorenzo del Portillo al cumplirse el sexto aniversario de su muerte.

Invita por este medio para tan piadoso acto su viuda la señora Irene Ferrán.

VIAJEROS DISTINGUIDOS.—Embarcan hoy rumbo a París, después de haber pasado una grata temporada en nuestra capital, el señor José René Morales, Ministro de Cuba en Francia y su gentil y elegante esposa Hortensia Scull.

Los distinguidos esposos que tan queridos y tan bien relacionados se hallan en nuestro gran mundo, van muy complacidos de las muchas atenciones y halagos que han tenido para ellos sus amistades.

Les deseamos un feliz viaje.

DE GRAVEDAD.—En la Clínica Bustamante-Núñez, en el Vedado, se halla enferma de gravedad la joven señora Lula González de Gutiérrez Marbán.

De su asistencia están hechos cargo dos conocidos y notables galenos, los doctores Pedro Hernández Gonzalo y Alberto Oteiza.

Hacemos votos por su pronta mejoría.

EL DOCTOR CANDIDO TOLEDO OSES.— El distinguido especialista doctor Cándido Toledo Osés, después de tres meses que estuvo alejado de su clientela, por la operación quirúrgica que sufrió, y de la que se encuentra totalmente restablecido, hállase nuevamente al frente de su gabinete de consultas, en Escobar 10.

Sépanlo sus amigos y clientes.

EN ELEGANTE MANSION.—Ayer tarde ofrecieron un almuerzo de carácter íntimo los distinguidos esposos Henry Senior y Elsa Penso.

Almuerzo que tuvo lugar en la elegante mansión de los señores de Senior, asistiendo estos invitados:

El ingeniero Manuel A. Coroalles y señora Lily Morales.

El ingeniero Eugenio Rayneri y señora Rosita Cadaval.

El señor Atilio León y señora Eva García.

Las señoritas Raquel Senior y Ena Senior.

Y los señores Pablo Alvarez de Cañas, el querido compañero, y Antonio Coroalles.

LOS QUE REGRESAN.—Tras una larga estancia en Nueva York, donde tomó un curso relacionado con su especialidad, ha regresado anteayer a la Habana el joven y estudioso médico doctor Manuel Andrés Lazo con su bella esposa Carmita de Cárdenas.

También han regresado anteayer a nuestra capital, de la Ciudad de México, donde se hallaban de temporada, el querido amigo Tonito Montoto y su encantadora esposa María Luisa Bilbao.

(Continúa en la página SIETE)

AMENAZAS

—El vigilante 2031 J. Hernández, de la Séptima Estación, arrestó a Pablo Casares Cona, de Cádiz 98, por acusarlo Emilia García, de Infanta 34, de haberla amenazado porque ella se niega a continuar las relaciones.

DETENIDO POR HURTO

—El Vigilante 1207 Benigno Izquierdo, de la Tercera Estación, arrestó a Andrés Romero Mora, de 17 años y de San Pedro 6, por haberlo sorprendido cuando de la vidriera situada en Refugio y Consulado, hurtaba 12 cajas de cigarros en unión de otro individuo que se dió a la fuga, conocido por (a) «Salpicunde».

Primorosas y selectas

NOVEDADES

exhibimos ya en la sección Masculina!

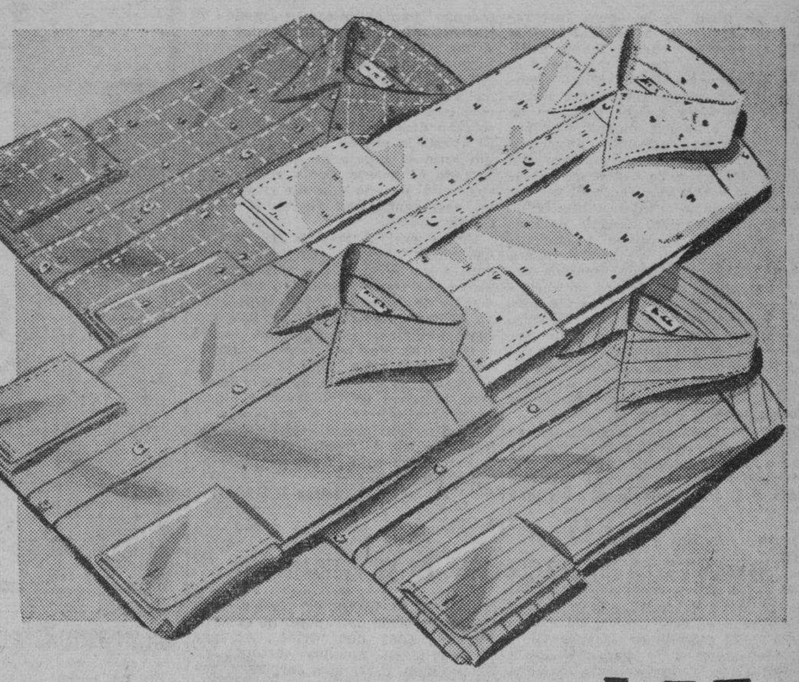

a 1.95

CAMISAS exquisitamente confeccionadas en inmejorables telas inglesas, escogidas por su tejido fino, permeable y fresco como lo más apropiado para el trópico. En blanco y en color con motivos bordados y listas brocadas. En fondos de suma elegancia, con listas muy discretas y en tonalidades adorables de color entero. Cuellos en estilo novísimo.

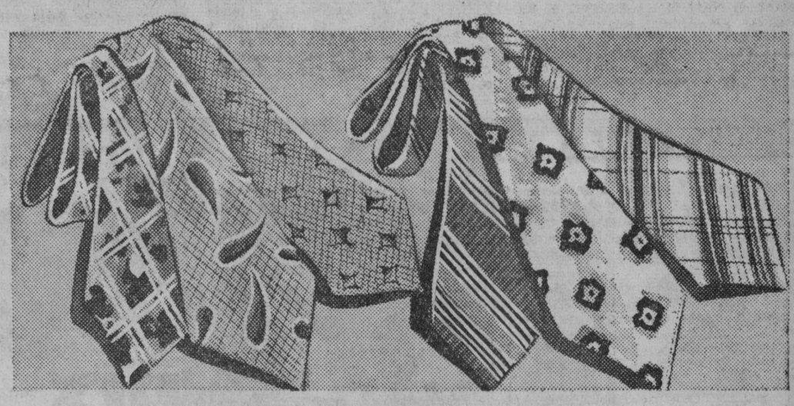

a 1.45 y 1.65

CORBATAS en las más diversas y finas contexturas, hechas con sedas europeas importadas especialmente. Gran variedad de diseños sobre fondos blancos y claros, en los más exquisitos y bellos dibujos. El complemento indispensable para lucir con las nuevas Camisas.

TODO CABALLERO ELEGANTE DEBE EXAMINAR ESTA Y TODAS LAS DEMAS COLECCIONES DE NOVEDADES!

fin de siglo

san rafael y aguila, teléfonos: m-5991-92-93

ELIMINE LA EXCESIVA GRASA DE SU CUTIS CON

JABON DE **MAX FACTOR** HOLLYWOOD

†

E. P. D.

El Señor

MANUEL M. PAZO GOMEZ

HA FALLECIDO.

(Después de recibir los Santos Sacramentos)

Y dispuesto su sepelio para esta tarde a las 4 y media p. m.; los que suscriben: viuda, hijos, hermano, hermanos políticos, en su nombre y en el de los demás familiares ruegan a las personas de su amistad les acompañen a conducir el cadáver desde la casa mortuoria Calzada del Cerro No. 1651 (mod.), hasta la Necrópolis de Colón, favor por el que les vivirán eternamente agradecidos.

La Habana, Febrero 26 de 1938.

Celina Fernández Vda. de Pazó; Manuel, Azucena, Luis, Raúl, Esperanza, Antonio, Miguel Nicolás y Zoila Pazó Fernández; Nicolás Pazó Gómez; Amparo Pazó Vda. de Pazó; Juan Miguel Fernández Ramos; Fernando Pazó Pellón; Herminia Pazó de Gómez.

M.E.C.D. 2016

RADIO CINE HOY
El EXITO del AÑO - La mejor película de
Joan
CRAWFORD
FRANCHOT TONE y ROBERT YOUNG
en
"Matrimonio y Señorío"
LUJO... BAILES... BELLO ARGUMENTO - HERMOSOS PAISAJES
Además "CAMINO del PECADO"
Con George MURPHY y Josephine Hutchinson
30¢ hasta las 5½ - Niños 20 - Tert. 10¢ Después 40¢

LUNES POPULAR
Gran Gala!
WARNER vuelve a presentar su gran éxito de 1938!
CLAUDETTE Colbert CHARLES Boyer
"TOVARICH"

ESCENARIO Y PANTALLA

«ENCANTO»: «I PAGLIACCI»

No se trata de la ópera íntegramente llevada a la pantalla. Ello sería absurdo y, desde luego, anticinematográfico. En la película está toda la ópera de Leoncavallo —ejemplo muy señalado del drama musical verista— y mucho más. Se ha tomado la fábula a modo de guión; pero se le han añadido numerosos episodios, conjeturables algunos con vista del libreto, francamente insospechables otros. La acción resulta menos apretada e intensa que la de la ópera. A cambio de ello es más extensa, varia, compleja y cinematográfica. Hay dos pasajes de mera acción fílmica: la trashumancia del carro farandulero a través de abruptos montes nevados y la escala forzosa en un convento de Benedictinos, donde el triángulo dramático se perfila ya con sus líneas definitivas. La parte más leal al teatro es la que en la ópera cubre el segundo acto. Esta parte y el prólogo están fotografiados en colores.

Del «spartito» de Leoncavallo se han utilizado con habilidad los números de mayor éxito. Al prólogo podía habérsele sacado más partido. Sólo se le han intercalado algunas escenas pantomímicas a modo de ilustraciones. El coro del primer acto ha sido diluído en un acertado juego escénico. La romanza «Un tal gioco...» —la más expresiva de toda la obra— tiene como escenario un café-concierto en que los cómicos se solazan después de la representación. El «Vesti la giubba...» lo canta Canio ante el espejo de su camerino. Y todo el pasaje de la representación está llevado con un ritmo justo, destacando con fuerza los contrastes.

En general la versión resulta entretenida y grata, particularmente para los aficionados al género operático. El tenor Richard Tauber da mucho destaque al protagonista. Es un cantante «de fuerza», en la acepción que tiene esta palabra en el «bel canto». Voz poderosa y extensa, acento dramático y fácil emisión. El timbre no es de la mejor calidad; pero tampoco se requieren exquisiteces para cantar «Los payasos».

La dirección cinematográfica es de Karl Gruner. Al frente de la orquesta estuvo un músico inglés de prestigio: Albert Coates.

Francisco ICHASO.

N O T A S

GRAN EXITO DE «PAGLIACCI», EN EL «ENCANTO»

Otro gran triunfo se anotó ayer la empresa de este aristocrático teatro, con el estreno de la maravillosa adaptación a la pantalla de la inmortal ópera de Leoncavallo, «Pagliacci», que tiene por admirable intérprete al famoso tenor Richard Tauber. Una película que le hará abandonar el teatro bajo el embrujo irresistible de emociones inolvidables... «Pagliacci» se exhibe hoy nuevamente, acompañada del raro romance inspirado en la venganza y alimentado por el odio: «El goce de la venganza», con Ralph Morgan, Kay Linaker y Ben Alexander. Completa el programa el noticiario Fox Movietone. «Pagliacci» se exhibe exactamente a las 2.40, 5.50 y 9.50 y «El goce de la venganza» a las 4.15 y 8.25. Los precios, 30 centavos de 2.30 a 5.30 y 0 centavos después. Niños, a todas horas, 20 centavos.

Mañana, a las 10 de la mañana, grandioso festival de Popeye, el ídolo de los chiquillos... estrenándose su cartón de largo metraje «Los cuarenta ladrones de Ali Babá». ¿Cuál es el arma de Popeye? Las espinacas...! Cuando Popeye se come una lata de espinacas, es invencible... ¿Qué será cuando se come diez? Esto no es para contarlo, ¡hay que verlo!... Además se estrenarán muchos cartones de Betty Boop y grandes sorpresas, regalándose a todos los niños sombreros de «El Bucanero»... Los precios para esta tanda extraordinaria, son 30 centavos mayores y 20 centavos los niños.

El lunes, Loretta Young y Tyrone Power: los amantes perfectos, secundados brillantemente por Stuart Erwin, Claire Trevor, Lyle Talbot y la nueva estrella de deslumbrante personalidad Marjorie Weaver, en la más hermosa, lujosa, original y chispeante de las comedias románticas en que hayan actuado juntos hasta la fecha, amando, mintiendo, divorciándose, volviéndose a enamorar y volviendo a casarse, en «Segunda luna de miel». Conjuntamente se estrenará el emocionante drama «Barreras de fuego», con Frank Coghlan, Jr., Florine McKinney y Edward Arnold Jr.

El lunes 7, colosal preestreno de «El Bucanero», con Fredric March.

ESCIPION

Teatro NACIONAL

LUNES **28** DE FEBRERO
ESTRENO EN CUBA DE LA SUPERPRODUCCION

ESCIPION

EL AFRICANO

LA MEJOR PELICULA DEL AÑO

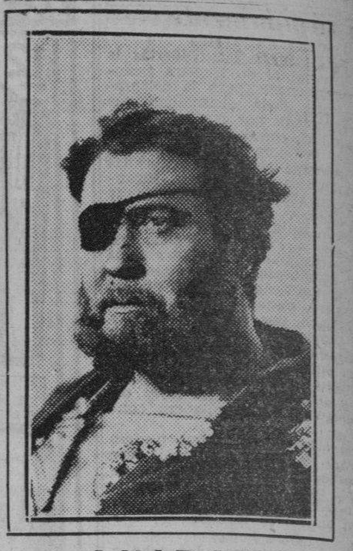

ANIBAL

GRAN TRIUNFO DE «CARETAS DE 1938» EN «LA COMEDIA»

En nada defraudó las esperanzas que tenía puesto el público en «Caretas de 1938», estrenada anoche en la Comedia por la compañía Garrido-Piñero. La revista obtuvo un éxito tan grande que se puede decir que desde el primer cuadro conquistó al público. Se ve que la compañía Garrido-Piñero ha querido brindar una obra grande, siguiendo la línea de gracia, frivolidad y ligereza que caracterizan las obras puestas anteriormente. Y lo ha logrado plenamente. «Caretas de 1938» es una gran revista, una revista por todo lo alto, que no tiene ni un solo momento en que decaiga el interés, que pasa entre risas y aplausos, y que pasa triunfante, con esos grandes triunfos que sólo el público puede otorgar.

Los libretistas Castells y Meluzá Otero han escrito una pieza alegre, breve, saltarina: le han dado toques de modernidad, tanto en la decoración como en los bailables, en los cuatro cómicos, en los trajes, en las luces. Y el maestro Rodrigo Prats, el siempre fecundo e inspirado compositor, desde anoche se anota un nuevo y brillante éxito. Especialmente en el número de las colombinas, desde el inicio del dúo hasta la parte en que bajan a la sala las bailarinas, es bellísimo.

Aunque brevemente, no es posible dejar de señalar algunos de los cuadros de más éxito. El inicial de Pierrot y Colombina y su final cómico, sin olvidar el decorado de luz Neon muy moderna; la venta de las caretas y los que van a buscarlas para «dar careta»; la escena de Garrido barriendo las serpentinas; el truco de la luz que se apaga cuando se dice una mentira, de gran efecto cómico; las escenas asiáticas; la historia de Cuba indicada por frutas; las recitadoras caretudas; el cuadro de los turistas... en fin, tantos que es imposible enumerarlos. El cuadro final de la comparsa antigua, que viene de la calle y entra en el teatro, hasta llegar al escenario, es de gran efecto y sensación.

Chela de Castro obtuvo repetidas ovaciones en su Danza Sagrada de los Yurubas. Su éxito fué completo. Y Eduardo Muñoz (El Sevillanito), en su cuadro chino, lució todas sus facultades y arrancó aplausos a granel.

Esta noche, segunda representación de «Caretas de 1938», subiendo en la primera parte del programa a escena «Así es mi Cuba». La función es corrida. Separe sus localidades para ver «Caretas de 1938», la revista del lujo, la gracia y las mujeres lindas.

VEASE MAS GACETILLAS EN LA PAGINA OCHO

CARTEL DEL DIA

POR LOS TEATROS:

LA COMEDIA: A-6737.—A las 9 pasado meridiano: Compañía Garrido-Piñeiro: Así es mi Cuba y Caretas de 1938.

POR LOS CINES:

ENCANTO: M-6055.—A todas horas: Pagliacci, El goce de la venganza y revista.
MARTI: M-2724.—A todas horas: Tres mujeres, Niebla en los muelles y cartón. A las 12 de la noche: Chapayev o El guerrillero rojo y Tres mujeres.
NACIONAL: A-6700.—A todas horas: Capricho galante, Noches de bohemia y cartón.
ALKAZAR: A-6869.—A todas horas: Baccará, Seducción y cartón.
CAMPOAMOR: A-7054.—A todas horas: El diablo al volante, Hombres ocultos y comedia.
AUDITORIUM: F-4455.—Noche de bohemia y Los pantalones de Enma.
TRIANON: F-2403.— Fantasmas bohemios y La reina del carnaval.
RIVIERA: F-2040.—Pagliacci y Una aventura en la China.
PAYRET: A-7157.—Así es mi tierra y Allá en el Rancho Grande.
NEPTUNO: M-1515.—Tifón y Locuras musicales.
RADIO-CINE: M-1407. —Matrimonio y señorío y Camino del pecado.
ROXY: FO-3255.— Cenizas del ayer y La fuga por el espacio.
RIVOLI: FO-1130.—Tifón y Bodas en Waikiki.
REINA: M-2272.—La fuga y Segundos afuera.
RIALTO: M-1831.—El submarino trágico y Tú eres mi estrella.
LARA: M-2421.—Las cuatro milpas y Jalisco nunc apierde.
FRADO: M-2822.—El prisionero de Zenda y Destierro de amor.
VERDUN: A-9206.—Cómo se engaña a un marido y Trasnochadores.
ACTUALIDADES: M-5575.— El gran O-Malley y La carga de los 600.
LIRA: M-4474.—Miguel Strogoff y La escuadrilla 73.
MAJESTIC: M-4477.—Cenizas del ayer y El precio de la fama.
INFANTA: U-3700.—El submarino trágico y Tú eres mi estrella.
CUATRO CAMINOS: M-3676.—La fuga y Plata en la Luna.
VIVES: F-3128.—Esposa, doctor y enfermera y El séptimo cielo.
GRIS: F-4292.—Allá en el lejano Oeste y La bailarina.
MODERNO: X-1305.—Músico para mi dama y Su implacable rival.
NORMA: X-2321.—Lo enseñaron a matar. El honor de la familia y episodio.
WILSON: U-5863.—La vuelta de Rocha y El admirable aventurero.
MAXIM: U-7049.—Una mujer como pocas y La pícara puritana.
INGLATERRA: M-5527.—Lavuelta de Rocha y El admirable aventurero.
CUBA: M-9796.—A la orilla de un palmar y El honor de la familia.
SALON ROJO: M-4794.—Malditas sean las mujeres y Ritmo de amor.
UNIVERSAL (Egido y Monte).—La sombra del escorpión (serie). Y El valle de los perseguidos.
BELGICA: A-9128.— Melodías de Broadway de 1938 y Un pobre diablo.
VIOLETA: M-3238.—Melodías de Broadway de 1938 y De bote en bote.

LA GRAN TANDA INFANTIL DE MAÑANA EN EL «MARTI»

Lolita Feliú

Mañana, a las 10 a.m., tendrán oportunidad los niños habaneros de disfrutar de un agradabilísimo espectáculo asistiendo al «Martí», único teatro que hace meses viene dedicando tandas dominicales a los niños habaneros.

En la escena, «Pancho el Largo y su pandilla», por la Compañía Infantil de «Martí». En la pantalla, infinidad de películas cómicas y el episodio 6to. de «El nuevo Robinson Crusoe», la serie cinematográfica que vienen siguiendo los niños con interés cada vez más creciente. También la película del Oeste norteamericano, interpretada por Tom Wayne, que lleva por título «Camino solitario». Además, la empresa obsequiará a los niños que asistan con preciosos regalos.

Precios: mayores 20 centavos. Niños 15 centavos y tertulia 10 cts.

Suscríbase al DIARIO DE LA MARINA por los teléfonos M-7911, M-7912 y M-7913, y por medio de sus agentes en todo el territorio nacional

TEATRO MARTI

LUNES 28 DE FEBRERO
ESTRENO EN CUBA DE LA COMEDIA HABLADA EN ESPAÑOL

30 SEGUNDOS de AMOR

por ELSA MERLINE
y ENRIQUE VIARISIO

¡Carcajadas a Granel

Distribuída por Republic Picture of Cuba.

G A C E T I L L A S

AUDITORIUM: «NOCHE DE BOREMIA»

Con este interesante título y teniendo como principales intérpretes a tres estrellas de reconocido prestigio cinematográfico, presentamos hoy en nuestras tandas elegantes de 5 y 15 y 9 y 45, una original y deliciosa super-comedia R. K. O. Radio, cuyo trama se desenvuelve magníficamente, a través de un argumento simpático y atractivo, «Noche de Bohemia», constituye un deleite para el más exigente paladar refiriéndonos al séptimo arte. Miriam Hopkins, Ray Milland y Walter Abel, nos ofrecen una perfecta creación, respectivamente, del papel confiado. Y también actúan Henry Stephenson, Ivan Lebedef y Guinn Williams, todos bajo la experta dirección del famoso Leigh Jason. Y se completa el programa con «Los pantalones de Emma», otra comedia R. K. O. Radio, con Ann Shirley, Helen Broderick y Victor Moore. Precios, luneta tarde 30 centavos. Noche 40 centavos, Niños 20 centavos, tertulia 10.

Mañana: matinée extraordinaria a la una y media, con «Noche de Bohemia», «Los pantalones de Emma», episodio número 7 de la serie «Robinson Crusoe», cartón, en colores, comedia y revista. A las 5.15 y 9.45, «Noche de Bohemia», a las 8.30 «Los pantalones de Emma». El martes, «El Cabaret del Escándalo», la interesante película por John Barrymore. El miércoles: Carole Lombard, Fred Mac Murray y John Barrymore en la simpática super-comedia Paramount «La diablilla mentirosa» y a petición «Angel» de Marlene Dietrich.

MARTI: A las 12 p. m. «CHAPAYEV» (Gran Superproducción)

Desde la 1.30 de la tarde comienza hoy el magnífico programa sabatino en el que figuran sólo producciones de alto rango artístico. La maravillosa film realizada en los estudios de la Unión de Repúblicas del Soviet, «Tres mujeres», se exhibirá a las 2.30, 5.10 de la tarde, y por la noche, a las 8 en punto y por último a las 10.35.

A las 3.45, 6.45 y 9.35 p.m. la bellísima cinta «Niebla en los muelles», por un selecto estrellato, en el que se destacan Bee Lyon y Helen Twelvetrees, la seductora actriz. El resto del programa lo constituye cartones, comedias y revista de asuntos mundiales.

Precios: Tarde, luneta 20 centavos; noche, 30 centavos; tertulia, 10 centavos a cualquier hora, y los niños, 15 centavos.

A las 12 de la noche, la gran función de los sábados, con dos formidables películas de la U.R.S.S. Nueva exhibición de «Tres mujeres», orgullo de la productora rusa Lengfilm, que muestra un interesante y emocionantísimo episodio de la revolución que destronó a los Romanoff, y reprise de «Chapayev» o «El guerrillero rojo», cinta que alcanzó la distinción de ser calificada por la crítica habanera como una de las 10 mejores (en segundo lugar) proyectadas en Cuba durante el año. Los directores de «Chapayev» han sido honrados por el Gobierno ruso con la más alta condecoración que se otorga en la U.R.S.S., como recompensa a la admirable realización de la película que es un orgullo de la cinematografía de la época.

Precios para esta tanda extraordinaria: mayores, 30 centavos; tertulia, 10 centavos.

Mañana, a las 10 a.m., gran tanda infantil con el estreno de la revista «Pancho el Largo y su pandilla». Más de 60 estrellas infantiles en la escena. Bellísimas melodías... Fastuosa presentación.

En la pantalla, películas cómicas, y el pisodio sexto de «El nuevo Robinson Crusoe», la más emocionante serie cinematográfica. «Camino solitario». Mayores, 30 centavos; niños, 15 cts. tertulia 10 cts.

El lunes, estreno en Cuba de la graciosísima comedia musical «Treinta segundos de amor», por Elsa Merline, Enrique Vianicio y Nino Bessone. Totalmente hablada en español.

En marzo 4: otra gran premiere en la República. «La muchacha del circo», con Luis Arata e Irma de Córdova.

NACIONAL: «CAPRICHO GALANTE», CON GENE RAYMOND

Un gran programa R.K.O. Radio se exhibe hoy en el teatro «Nacional». A las 2, 4.30, 7 y 10 de la noche, «Capricho galante», una supercomedia musical abundante en situaciones humorísticas, grandes coros, magníficos bailables, seis preciosas canciones y las siguientes estrellas en el reparto: Gene Raymond, el rubio platinado; Henrriette Hilliar, Parkyakarkus, Joe Penner y Victor Moore.

A las 3.15, 5.50 y 8.40 p.m., se exhibe «Noches de Bohemia», por Miriam Hopkins y Ray Milland.

Se completa el programa con un cartón de Popeye y «Una lucha por la vida», de la serie R.K.O.

El lunes, «Escipión, el Africano», la maravilla cinematográfica del año

El día 7 de marzo se inaugura la temporada cinematográfica de grandes estrenos hablados en español, y se ha seleccionado para este día «El bastardo», dirigida por Aurelio Peón y con J. J. Martínez Casado y María Zea, en los roles principales.

Más adelante, «Melodías porteñas» la más brillante comedia musical del año, toda con la música maravillosa del celebrado autor Enrique Discepolo, y con un reparto excepcional.

Muy pronto las dos mejores producciones que ha producido México: «La Zandunga», por Lupe Vélez, y «Noches de gloria», por Esperanza Iris. «Carmen», por Imperio Argentina, y «El Barbero de Sevilla».

TRIUNFA «PAGLIACCI» EN EL «RIVIERA»

Nuevamente presenta hoy la empresa de este elegante teatro, la maravillosa adaptación a la pantalla de la inmortal ópera de Leoncavallo, «Pagliacci», estupendamente interpretada y cantada por el eminente tenor Richard Tauber. El triunfo rotundo y definitivo del arte cinematográfico con la música clásica... con escenas en tecnicolor. Completa el programa el emocionante drama titulado «Una aventura en la China», con Jack Holt y Mae Clarke; además el hilarante cartón de Popeye, «Felices y contentos»; la despampanante comedia musical «Una fiesta en el Zoológico» y el noticiario Paramount. Los precios, 30 centavos por la tarde y 40 centavos por la noche. Niños, tarde y noche, 20 centavos y tertulia 145 centavos.

El lunes, Loretta Young y Tyrone Power, otra vez juntos, más románticos, más impetuosos, más joviales, alertas y audaces en el juego del amor, que, primero se divorcian... y después «reinciden» para celebrar una «Segunda luna de miel», mucho más dulce, ¡más, pero mucho más que la primera!... malograda, aunque digna de reprise... Aparecen además en el reparto de esta lindísima película, Stuart Erwin, Claire Trevor, Lyle Talbot y la nueva estrella de deslumbrante personalidad, Marjorie Weaver. El romance perfecto de la perfecta pareja de amante... Una luna de miel y un viaje a Reno... Un encuentro en Miami, y otra luna de miel... Conjuntamente se exhibirá el raro romance «El goce de la venganza», con Ralph Morgan, Kay Linaker y Ben Alejander.

El miércoles, el drama más fuerte y excitante del año, «El diablo al volante», con Richard Dix y Joan Perry. El jueves, Mischa Auer, Wendy Barrie, Kent Taylor y Dorothea Kent en la frívola, picaresca, deliciosa y exquisita comedia «Receta para el amor».

El lunes, en día de gran gala, preestreno de la espectacular y asombrosa superproducción de Cecil B. de Mille, «El Bucanero», con Fredric March.

HOY: «BACCARA Y SEDUCCION» EN EL «ALKAZAR»

Un programa extraordinario presenta hoy en función continua desde la 1.30 la empresa de este teatro: «Baccara», un coctel de sensaciones en un ambiente aristocrático y de lujo jamás igualado. Juego, dinero, joyas, un marido comprado... Placeres... y mucho más que todo esto verá usted en «Baccara» Conjuntamente se presenta el drama realista y sentimental «Seducción», una película que condena a los padres por los pecados de sus hijos... Un drama vívido de la inexperta juventud, que se entrega ciegamente al romance sin medir sus consecuencias... Una trágica lección de amor. Completa el programa la hilarante comedia «Alegre y despreocupado», el graciosísimo cartón «El granjero autómata» y el noticiario Paramount. Los precios: 20 centavos de 1.30 a 5.30 y 30 centavos después. Niños, a todas horas, 15 centavos y tertulia 10 centavos.

El lunes, el drama gigante «Nitchevo», colosalmente interpretada por el nuevo ídolo Georges Rigaud, actualmente estrella de la Paramount; Harry Baur y Marcelle Chantal. La película de un millón de emociones. Una tempestad de pasiones en el fondo del mar. Un espectáculo de proporciones formidables, de tanta magnitud y de tanta emoción, que difícilmente podría trazarse en unas líneas... Es una obra maestra... Un submarino que reposa en el fondo del mar, a muchos cientos de pies de profundidad, con 50 hombres condenados a la más horrible de las muertes. También se estrenará la espectacular y crispante aventura a 10,000 pies sobre el nivel del mar, «New York sin escalas», con Anna Lee y John Loder. Una carrera con la muerte, tratando de arrancar de las garras de la ley la vida de un inocente.

Pronto, John Barrymore en «El cabaret del escándalo».

HOY: «EL DIABLO AL VOLANTE» EN EL «CAMPOAMOR»

Abarrotada hasta los topes se verá hoy, desde muy temprano, la amplia sala de este simpático teatro, por presentar el más extraordinario y sensacional drama de la temporada, «El diablo al volante», con Richard Dix, el brillante actor dramático, en el role de un fiscal acusador que emprende una lucha a muerte contra los inconscientes y criminales automovilistas que ocasionan más muertes que una epidemia. Coqueteando con la muerte para gustar de una nueva emoción prohibida... «Pepillitos» que tiñen de sangre las carreteras después de una noche de orgía y disipación. Una emoción por segundo. Un drama de una realidad tan humana, que le hará latir el corazón apresuradamente... Otra gran atracción de este programa es el más estremecedor y fuerte de todos los dramas de gangsters, «Hombres ocultos», con Jack Holt, Wynne Gibson, C. Henry Gordon, Jack La Rue y Arthur Holt. Una película para personas con nervios a prueba de bombas... Completa el programa la mejor comedia de Charles Chase, «Un loco enamorado», el despampanante cartón en colores «Sinfonía monesca» y el noticiario Fox Movietone. Los conductores y drivers de ómnibus, tendrán acceso gratis a la tertulia viniendo con su uniforme y exhibiendo su cartera dactilar. Los precios: 20 centavos de 1.30 a 5.30 y 30 centavos después. Niños, a todas horas, 15 centavos y tertulia 10 centavos.

Mañana, desde la una, la mejor matinée de la Habana. Venga temprano.

El martes, el más popular y gracioso de todos los comediantes, Eddie Cantor, en la farsa político-satírico-musical «El hijo de Alí Babá», y Charles Quigley y Rosalind Keith, en el emocionante drama de misterios «El poder de la magia».

Pronto, la superproducción de Marcel L'Herbier, «Hombres nuevos», con el colosal actor Harry Baur, basada en la inmortal novela de Claude Barrere.

RADIO-CINE: «MATRIMONIO Y SEÑORIO»

Hoy y mañana son los últimos días que presenta el moderno y espacioso teatro de Galiano y Neptuno el formidable programa de la Metro en el que ofrece la magnífica producción de Joan Crawford titulada «Matrimonio y señorío», secundada por Franchot Tone, Robert Young y otros. Un drama estupendo en cuya trama vemos una muchacha que vió colmados sus deseos de toda la vida, demostrando con ello la verídica teoría de que todos somos iguales. Además luce la incomparable Joan Crawford un precioso traje todo de mostacillas, en el cual estuvieron varias muchachas trabajando dos semanas para confeccionarlo; una verdadera maravilla.

También se exhibe el poderoso drama que relata las aventuras de la vida moderna titulado «Camino del pecado», que interpretan George Murphy y Josephine Hutchinson. Se completa el programa con el último noticiario Metrotone, con los más recientes sucesos mundiales.

Los precios: luneta y primer piso: 30 centavos antes de las 5.30 y después 40 centavos; los niños, 20 centavos y la tertulia (entrada por Concordia) 10 centavos.

El lunes 28, un estupendo estreno de la Warner, titulado «Tovarich» de Claudette Colbert y Charles Boyer. «Tovarich» tiene un nuevo record en el teatro más amplio de Cuba. Un éxito seguro.

Muy pronto: «La ciudad de hierro».

TRIANON: «FANTASMAS BOHEMIOS»

Un programa excelente es el que ofrecen las carteleras de este favorito y concurrido teatro, al presentar en sus tandas predilectas de 5.15 y 9.45, la originalísima comedia titulada «Fantasmas Bohemios» (Topper), adaptada a la pantalla de la famosa novela del mismo nombre y filmada bajo la experta dirección de Norman Z. Mc Leod. En su trama novedosa vemos dos espíritus burlones empeñados en enseñarle a un hombre tímido la manera de vivir la vida, de un argumento pecaminoso y divertido, pasando ante la vista del espectador los clubs nocturnos más famosos de New York, tales como el Rainbow Club, Café Cubalebra, Tony-s Place y el popular Harlem Hot Cha Café, centros de los más alegres del Greewich Village presentados con rigurosa exactitud en las escenas de «Fantasmas Bohemios». En los roles estelares figuran cuatro estrellas bien conocidas, Constance Bennett, Gary Grant, Roland Young y Billie Burke. A las 4 y 8.30 la interesante super joya, creación notable de Dorothea Kent, Robert Wilcox, Hobart Cavanaugh, Pat Collins y Ernest Cossart, la cual lleva por título «La Reina del Carnaval». Se completa el programa con la Noticiero y carton en colores. Precios: luneta tarde 30 noche 40 centavos, niños 20 centavos, tertulia mayores 20 y niños 10 centavos.

Mañana: Monumental matinée a la 1.30 con «Fantasmas Bohemios», la soberbia joya Universal, «La reina del Carnaval», Noticiero, cartón en colores y el último episodio de la interesante serie «El Aguila Negra», y graciosa comedia.

El lunes: «El Cabaret del Escándalo», por John Barrymore, Lynne Overman, Chas Bickford, Louise Campbell.

PAYRET: «ASI ES MI TIERRA» Y «ALLA EN EL R. GRANDE»

Un colosal programa, dos bellas películas en español. Vea hoy a los más graciosos cómicos del cine mexicano Cantinflas y Medel en su más graciosa actuación «Así es mi tierra». Hora y media en una carcajada, ría y oiga los bellos números musicales con que cuenta esta bellísima película. Además hoy también se exhibe «Allá en el Rancho Grande», con Tito Guizar y Chavela de asuntos musicales completa el programa.

Los precios son de 20 centavos hasta las 6 y 30, y 30 centavos después. Niños 15, tertulia 10 centavos.

Mañana este mismo gran programa en una colosal matinée desde la una.

Próximamente daremos a conocer los grandes estrenos en español de Payret entre los que se cuenta lo mejor de cada país hablado en español por eso «Ora Ponciano», la maravilla del cine mexicano será estrenada en Payret.

RIVOLI: «TIFON»

Programa regio es el que presenta hoy el familiar teatro Rivoli de 4 y 5 La Sierra, teléfono FO-1130, comenzando el programa a las 4 y 30 en punto por el orden siguiente cartón, comedia y revista, Bing Crosby y Shirley Ross en la regia producción musical Paramount que lleva por título «Bodas en Waikiki», y como complemento Ray Millian y Oscar Homolca en la soberbia producción (en tecnicolor) que lleva por título «Tifón». Este programa se repite por la noche a las 8 y 20.

Precios, tanda mayores 15 centavos, niños 10 centavos. Noche mayores 20 centavos, niños 10 centavos.

Mañana regio programa.

M.E.C.D. 2016

Una columna nipona va rápidamente con dirección a Lunghai

Quiere tener la gloria de ser la primera en llegar a ese punto vital de China

SHANGHAI, febrero 25. (AP).—Un ejército japonés que acelera las operaciones para tener la gloria de ser el primero en llegar al ferrocarril Lunghai, espina dorsal de la resistencia china en el frente central.Está atacando hoy a Kinsiang a unas 75 millas de su objetivo.

La columna, una de las fuerzas nipones que convergen sobre el corredor de Lunghai por el Norte, ha avanzado 40 millas al Sur desde Kiasiang en el Oeste de la provincia de Shantung. Kiasiang fué capturado ayer por los japoneses.

Las divisiones vigésimas segunda y vigésima primera del ejército central chino habían preparado fuertes defensas en Kinsiand.

Otra columna japonesa que se halla a 200 millas en el interior, se propone cruzar el río Amarillo en el histórico lado de Meng-Hsien al Norte de Meng-Tsing.

Los aeroplanos japoneses que buscan la base desde donde los bombardeadores chinos atacaron ayer la isla de Formosa, bombardearon los aeródromos en el sudeste de la costa china.

Por vez primera bombardearon el aeródromo chino de Fuchao, capital de la provincia de Fukien, frente a la extremidad Norte de Formosa, y también el aeródromo de Lishui en la provincia de Chekiang, más al Norte.

UN GASCAR DIO MUERTE A UN COMERCIANTE DE GIBARA, EN UN CRUCE

HOLGUIN, febrero 25. (Por telégrafo).—A las cinco de la mañana de ayer, un Gas-Car del ferrocarril de Gibara, alcanzó al comerciante Belarmino Medina Suárez, de 38 años de edad y vecino de esta ciudad, en el crucero Haticos de Candelaria.

Dicho Gas-Car iba cargado de mujeres que habían asistido a un baile.

Tal parece que la velocidad que llevaba el carro, que era manejado por Luis Pérez Beola, no dió tiempo a Medina a tomarlo, siendo arrastrado por unos 33 metros, causándole lesiones que le produjeron la muerte.

El cadáver fué trasladado a su domicilio, situado en la calle de Libertad, y se ha dispuesto la detención del chofer.

La viuda de Medina, la señora María Esther Fernández, designará un abogado para exigir las responsabilidad criminal y civil consiguiente.

El sepelio del señor Medina, que era muy estimado en esta ciudad, se efectuó a las nueve de la mañana. FUENTES. Corresponsal.

LESIONADOS

—En el Segundo Centro de Socorro, fué asistida de lesiones menos graves, Mercedes Betancourt Valdés, de 84 años, y su menor hijo Alfonso Lan Betancourt, de 2 años, vecinos de San Miguel 224, que sufrieron al resbalar y caer al pavimento cuando bajaban las escaleras de su domicilio.

ALCO-ELITE
Alcohol puro extra refinado
No debe faltar en ningún hogar
Pídalo en tiendas de víveres
Es un producto ARECHABALA

NUEVO MONUMENTO

Reunidas las mujeres del mundo acordaron erigir un magnífico monumento a las Cápsulas Crono por los problemas que a ellas les resuelven.

Cápsulas Crono regularizan las funciones menstruales. La visita mensual suspendida por cualquier causa aparecerá.

CAPSULAS CRONO, LA AMIGA DE LA MUJER

Eminentes médicos de todo el mundo opinan que las Cápsulas Crono constituyen uno de los medicamentos modernos de mayor efectividad.

Los desarreglos, las menstruaciones dolorosas, la visita mensual suspendida por cualquier causa, aparecerá tomando Cápsulas Crono, la amiga de la mujer.

VESTIDOS AMERICANOS

PARA EL VERANO. Acabados de recibir. AL MISMO PRECIO QUE EN NEW YORK.

San Rafael 39, esquina a San Nicolás.

ANRYSS
MODAS

GRAN
CASINO NACIONAL

Días de moda:
JUEVES y SABADO
Show:
MEDRANO and DONNA
ESTHER BORJA
PAREJA DE RUMBA
Orquestas:
GRAN CASINO (Profesor René Touzet)
CONJUNTO DEL RITMO (Armando Valdespí)
DINNER DE LUXE:
$2.50
Reservaciones: Teléfono FO-7548

Otro barco inglés averiado por unos disparos de cañón

Guardan reserva acerca de este suceso. El buque se encontraba en Valencia al ser bombardeado

LONDRES, febrero 25. (Havas).—La agencia «Reuter» ha dado un despacho de Gibraltar en que afirma que el vapor inglés «Shetland», que se hallaba en Valencia, fué alcanzado por una granada. El buque llegó al puerto calpense en las primeras horas de la tarde de ayer.

Tanto el capitán como la tripulación guardan la mayor reserva sobre el incidente, puesto que los daños fueron de poca importancia. Las autoridades de Gibraltar han tomado declaración al capitán y oficiales y se ha impuesto a la marinería la mayor reserva sobre el caso, a fin de no agitar a la opinión innecesariamente.

El «Shetland» recibió un impacto en el rancho de la tripulación, sin que resultase ningún herido debido a que se hallaba desierto por entonces.

Un radio de Perpignan, por otra parte, informa que el vapor francés «El Djezgair», que se dirigía a Port Vendrés, encontró una mina flotante que no pudo hundir, por lo cual avisó a un cañonero francés que la hizo saltar empleando sus ametralladoras.

QUEMADURAS

—El Vigilante 982, J. Pérez, de la Oncena Estación, se constituyo en el Cuarto Centro de Socorro, donde fué asistida de quemaduras graves, Lidia del Pino Pérez, de Tamarindo 20, que sufrió en su domicilio, al volcársele encima una olla de agua hirviente.

KABUL
Sin rival para las CANAS

Dientes Blancos
SANOS y RELUCIENTES

● Casi todas las estrellas de Hollywood tienen sus dientes blancos, sanos y relucientes, porque prefieren la *Pasta Dentífrica Phillips*, que contiene más de 75% de Leche de Magnesia de Phillips y combina en uno solo todos los tratamientos para una perfecta higiene bucal:

● Limpia, blanquea y pule los dientes ● Estimula y mantiene sanas las encías ● Neutraliza los ácidos bucales ● Purifica el aliento y refresca la boca.

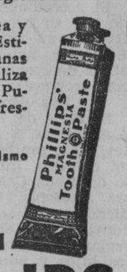

Compre un tubo hoy mismo

Pasta Dentífrica PHILLIPS

CRONICA HABANERA

CUMPLEAÑOS

Ada Mangas y Soto, señorita de fina y distinguida belleza, celebra en la fecha de hoy su cumpleaños.
Es hija del señor Severo Mangas y de su esposa, Belén Soto.
La saludamos.

COMIDA DE JUVENTUD.— Para una comida de juventud, alegre y animada, abrieron anoche su gran mansión del Reparto Larrazábal el distinguido y estimado matrimonio Manolo Gómez Waddington y Guillermina García Montes.

Comida que ofrecia festejando su cumpleaños, su adorable hija María Teresa Gómez Waddington, figurita que brilla en el gran mundo habanero por su fina y exquisita belleza.

Aquella casa, con sus lindos salones y hermosas terrazas y jardines, servía de marco escantador a la esplendidez de la fiesta.

Poco después de las nueve fué servido el buffet.

Rico, magnífico buffet supper, que aparecia dispuesto en el regio comedor sobre una gran mesa decorada con exquisito buen gusto.

En una de las terrazas permaneció abierto el bar.

Allí también se bailó a los acordes de un magnífico Cuarteto que amenizó hasta hora avanzada de la madrugada.

De la amabilidad y gentileza de los señores de Gómez Waddington y de sus dos hijos Enriqueta y María Teresa tenemos que hacer los mayores elogios.

La señora de Gómez Waddington, vistiendo una elegantísima toilette, se multiplicó en atenciones para todos ayudándola en esta tarea las señoritas Gómez Waddington, vestida Enriquetica de negro, muy bella, y de negro también María Teresa, encantadora.

Citaremos la concurrencia.

Primeramente las señoritas que formaban un grupo precioso.

Flora María Lamar, Celita Hidalgo Gato, María Kindelán, Lydia Menocal, Cecilia Portuondo y Elena Alfonso.

Loló Suero, de rojo, lindísima.

Margarita y Enita Rayneri, Rosa María Zaldo, Mimí Sánchez, Rosita Barraqué, Josefina Piedra, Isolina Falcón y la bellísima Helena Maciá ataviada de negro.

Cecile Fernández, tan encantadora.

Adriana Maduro, Inés María Blanco, Gloria Loredo, y Josefina Giménez.

Y completando la relación la joven y bella dama Corinita Aballí de Castro Montejo.

Entre los jóvenes, Waldo de Salazar, Juan Luis Bilbao, Andrés Fernández Morell, Enrique y Pablo Rousseau, Gastón Arellano, Carlos Carrillo, Manolo Bustamante, Billy Castellví, Charles Hidalgo Gato, Raúl Valdés Fauli, Vicente Díaz, Mario Franca, Willy Salazar, Carlos Martí, Ramón Antonio Crusellas, Luis Santeiro, Rogelio Lasa, Jorge Mena, Manolo Santeiro, Rafael Castro Montejo y este cronista.

PRODUCTOS DE UNA FIESTA.— La Junta Piadosa de Señoras de la Maternidad que preside con celo incomparable la distinguida dama Amelia Rivero de Domínguez, nos envía para su publicación, el balance de su inolvidable fiesta celebrada en el Casino Nacional a fines de Enero.

Fiesta que como recordarán todos, revistió los caracteres de un acontecimiento social.

Se recaudó la suma de $3,697.00 y descontando los gastos que ascendían a $641.46, quedaron libres $3,055.94 para el Departamento de Maternidad de la Casa de Beneficencia bajo la custodia de la mencionada Junta Piadosa de Señoras de la Maternidad.

Tenemos encargo de todas las damas que forman la Directiva y muy especialmente de su presidenta, dar las gracias a la sociedad habanera y al comercio en general por la magnífica acogida que tuvieron para la fiesta.

Quedan complacidas.

NACIMIENTO.—En Jacksonville, donde residen, han visto colmadas sus aspiraciones con el advenimiento de un hermoso niño, primogénito, los jóvenes y simpáticos esposos John Hines y Ofelia Freyre.

Llegue nuestra enhorabuena hasta los felices papás y hasta los abuelos del recién nacido, el doctor Eneas Freyre y su distinguida esposa Manana Aguilera.

LOS ESPOSOS TOLON-SCULL.— Después de haber pasado los primeros días de su luna de miel en el famoso Balneario de San Miguel de los Baños, regresan hoy a la Habana los simpáticos recién casados Sammy Tolón y Hortensia Scull.

Los esposos Tolón Scull, cuyo enlace verificado el lunes último resultó tan brillante, vienen a residir en una monísima casita, amueblada exquisitamente, en la calle O-Farril entre Juan Bruno Zayas y Luz Caballero.

Un saludo para ellos, cordial y afectuoso.

EL TE DE HOY.—En el Salón Verde de «El Encanto» se celebrará esta tarde el te que ofrecen los señores Solís, Entrialgo y Cía. en honor del Jurado del Premio Justo Lara en ocasión de hacer entrega del Diploma correspondiente al año 1937, otorgado a nuestro querido compañero el doctor Francisco Ichaso por su artículo «Una muerte sin sentido y un canto desesperado».

Para este acto, breve y sencillo, recibimos atenta invitación.

Dará comienzo a las cinco de la tarde.

SANS SOUCI.—Como todos los sábados hoy estará concurridísimo el bello y aristocrático Sans Souci.

En su amplia terraza y bajo sus salones techados se agruparán numerosos parties de elementos distinguidos tanto de la sociedad como del turismo que nos visita.

Reinará el baile.

Y a las doce actuará el show con nuevos números por la notable pareja Liliane et Mario, por la aplaudida bailarina Celinda, por los intérpretes de bailes españoles Dorita y Valero y por los reyes de la rumba Elpidio y Margot.

Tema para nuestra crónica será la concurrencia de esta noche a Sans Souci.

(Continúa en la página NUEVE)

SABADO es el dia señalado para vender por menos de su costo, tres articulos que por su calidad y belleza constituyen tres de las grandes atracciones de la VENTA BALANCE que celebramos en este mes de Febrero. ¡Aproveche este dia! ¡No pierda la ocasión!

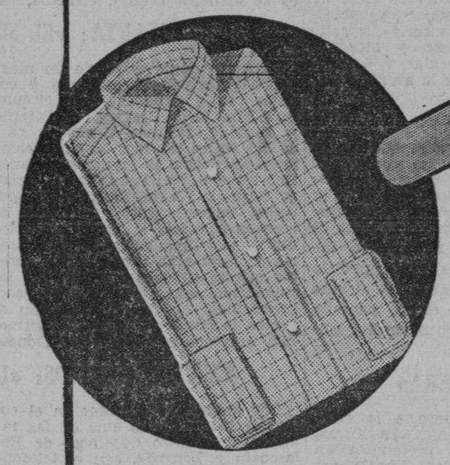

Camisas
para caballeros. Calidad superior.
90c

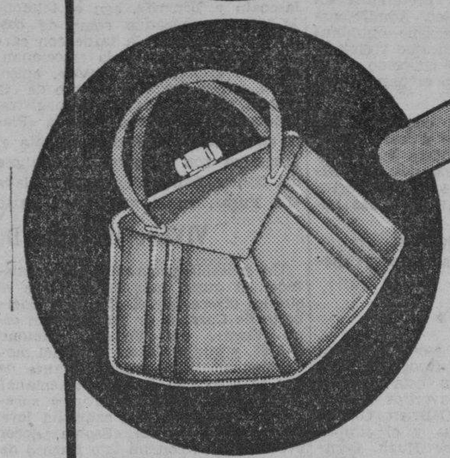

Carteras
de gran novedad. Una bella colección.
60c

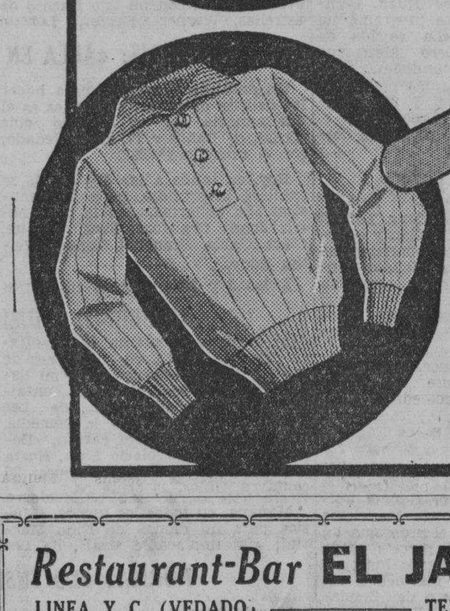

Sweaters
para señoras. Variedad de bellos modelos
60c

LOS PRECIOS FIJOS
REINA AGUILA ESTRELLA

Restaurant-Bar EL JARDIN
LINEA Y C. (VEDADO) — TELEFONO F-6070

TABLE D'HOTE PARA HOY, SABADO, POR $0.75

FILETE PARGO DORIA
COSTILLAS PUERCO ASADAS CON LEGUMBRES
ENSALADA ESTACION
BUÑUELOS DE VIENTO CON MELADO
PAN, MANTEQUILLA Y CAFE.

ESPECIALIDAD DE LA CASA: «SPAGHETTI LA PASIEGA A LO CARUSO».

Defunciones ocurridas ayer en La Habana

HASTA LAS 4 p. m.

Lino Zequeira Lafontán, negro, 54 años, Rodríguez 163.

Elvira Hernández Hernández, negra, 42 años, Zanja Real 34.

Martha Marquetti Pozo, mestiza, 21 años, Gervasio 134.

José Suárez Suárez, blanco, 52 años, Hosp. C. García.

Manuel González García, blanco, 89 años, Oficios 70.

Li Pue Sea, amarilla, 45 años, Manrique 101.

Alfredo Nuin Alsua, blanco, 45 años, 10 Octubre 104.

Mirtha Plazas Reyes, blanca, 23 años, Hosp. Municipal.

José Fernández García, blanco, 70 años, Cerro 440.

Paulina Piedra Acosta, blanco, 50 años, 13 y 22.

Manuel J. García, blanco, 23 años, 37 y A, Vedado.

Angel A. Cruz, Mattergoneg, blanco, 40 años, S. Teresa 14.

Mario Armenteros, mestizo, 3 días, Línea y G.

Micaela Justiz, blanca, 62 años, Pocito s|n.

Tomás Oropesa Fernández, negro, 53 años, Maloja 168.

Juan Pérez Marense, blanco, 27 años ,Renta 4, Rpto. Tamarindo.

Florencio Fuentes Mendizábal, blanco, 59 años, San José 126.

Jesús Ramos Ramos, blanco, 54 años, Hosp. Infantil.

Ramona Fernández, blanca, 23 años, Hosp. Las Animas.

EL CANCILLER SCHUSCHNIGG HACE CUMPLIDOS ELOGIOS DEL DICTADOR DE ITALIA

VIENA, febrero 25. (AP).—El Canciller Schuschnigg, en el discurso pronunciado esta tarde ante la Dieta Federal, hizo el elogio del Duce Mussolini, por su acrisolado patriotismo y su disposición al engrandecimiento de Italia. Dijo en parte:

«Le admiramos por la inquebrantable resolución que ha tomado de llevar a la Patria a la máxima grandeza; le admiramos también por la comprensión honda del problema austriaco, aunque siempre haya obrado resueltamente en modo a evitar el dar la impresión de que interviene en nuestros asuntos internos. Este modo de comportarse, me ha inspirado confianza, haciendo posible el tratar con él de todos los problemas, aun los más graves, de nuestra existencia nacional».

EN RIÑA

—En el Centro de Socorro del Segundo Distrito fueron asistidas de lesiones leves, Eustasia Pedroso Coré y Rosa Valdés Oviedo, vecinas de Concordia 166, que surieron en su domicilio al reñir, atacándose con planchas y tijeras y lanzarse distintos objetos en su domicilio.

EL HOSPITAL DE LA POLICIA

—En el Hospital de la Policía Nacional, que dirige el Comandante Médico Dr. Eduardo García Porraspita M. P. están de guardia en el día de hoy los doctores: Ernesto Puget, Armando de Armas, Ernesto Marty y Oscar Hernández, auxiliados de los enfermeros Zacarías Hernández y señorita María Teresa Hurolbes.

En el día de ayer fueron dados de alta los vigilantes Alipio Martínez, Enrique Delgado, Eugenio Crespo, Juan de Dios Lorente, José Pérez y Félix Hernández.

Fueron ingresados los también vigilantes: José Padrón, Serapio Suaznabal, Angel Gutiérrez, Ventura GonaReaéaMe....oadtaoin in n in nnn zález, Francisco Trelles, Celedonio Ortega, José E. González, Juan González y Eugenio Ibáñez.

UN DETENIDO

—El Vigilante Angel Hernández, de la Sexta Estación, arrestó a Alberto Díaz González, de 19 años y de Maloja 15, acusándolo de haberlo sorprendido cuando en la esquina de San Rafael y Soledad, fumaba mariguana.

CLINICA DE OJOS
DR. ENRIQUE CUELLAR DEL RIO
DIRECTOR OCULISTA
Consultas: 9 a. m. a 7 p. m. REINA No. 88. Teléfono M-7766

LIQUIDACION FINAL
DE TODAS LAS EXISTENCIAS DE LA
Casa Versalles
NEPTUNO 24 Frente al Teatro "Encanto".
BACCARAT — PORCELANAS — CUBIERTOS — LAMPARAS
ARTICULOS FINOS Y DE VERDADERO GUSTO.

PERECIERON DOS NOBLES INGLESES EN U. U. EN UN ACCIDENTE DE AVIACION

LOS ANGELES, febrero 25. (AP).—Lord Terence Conyngham Plunket y su esposa, de Londres, y el piloto T. J. Phillips, resultaron muertos hoy en un accidente de aviación ocurrido al sur del aeropuerto de San Luis Obispo. El tercer pasajero del avión, James Lawrence, de Hollywood, resultó gravemente herido.

El aeroplano, un Vultee propiedad de los periódicos de Hearst en los Angeles y San Francisco, cayó a tierra cuando el piloto se perdió debido a la niebla.

CRITICAS AL PRESIDENTE ROOSEVELT POR PARTE DE PERIODICOS ARGENTINOS

BERLIN, febrero 25. (Havas).—El mensaje del Presidente Roosevelt al presidente Ortiz, de la República Argentina, en ocasión de haber sido inaugurado jefe del ejecutivo de la potencia suramericana, es criticado por ciertos sectores de la prensa alemana.

El envío de los seis aviones de bombardeo a Buenos Aires, según el «Deutsche Allgemeine Zeitung», es lo más importante que los Estados Unidos han hecho en muchos años... para ayudar a salvar el espíritu de la Democracia «como en 1917».

Sueño agitado, temor, sobresalto, angustia, bóla, miedo. Todo trastorno o dolor nervioso lo cura SAUCIL gotas NO ES CALMANTE. Tónico vegetal. Resultado al día. En boticas.

Hoy por la tarde

ESTA tarde, a las 5½, inauguramos la Exposición de los nuevos automóviles

"BANTAM"

que han revolucionado el mercado del mundo entero por sus características exclusivas.

Venga a ver la maravilla de 1938... **el automóvil que hace 90 kilómetros con un galón de gasolina.**

AGENCIA "BANTAM" DE CUBA
SAN JOSE, 16 * * * M-8802

No falte!

M.E.C.D. 2016

G A C E T I L L A S

NEPTUNO: «TIFON» Y «LOCURAS MUSICALES»

Uno de los más formidables y atrayentes programas del año presenta hoy la empresa de este favorito teatro: Oscar Homolka, Frances Farmer, Ray Milland y Lloyd Nolan, en la gigantesca y espectacular super-producción en tecnicolor «Tifón», basada en la inmortal novela de Robert Louis Stevenson. Otra atracción de este programa es el estreno de la majestuosa, soberbia y deslumbrante film «Locuras musicales». Completa el programa el episodio número 12 de «Los guardianes de la pradera», el despampanante cartón «El granjero automata» y el Noticiario Mox Movietone. Los precios, 15 centavos de dos y media a cinco y media, y 20 centavos después. Niños menores de 10 años, a todas horas 10 centavos.

Mañana, desde la una, estupenda matinée con este mismo programa.

El lunes, Ian Hunter, Leo Carrillo, Pat Paterson, Kenny Baker, Zasu Pitts y las más famosas estrellas de los clubs nocturnos de la calle 52, en la maravillosa super-joya musical «La calle de la alegría», y John Wayne, Diana Gibson y Montagu Love, en la espectacular y emocionante film «Al fin de la aventura».

ROXY: «CENIZAS DEL AYER»

Una interesantísima matinée que comenzará a las tres en punto, anuncia para hoy el moderno Cine Roxy, situado en 14 y Primera, Almendares, teléfono FO-3255. Dará comienzo el programa con un lindísimo cartón en colores, y la divertidísima comedia, «Pandilla invencible», por los traviesos chiquillos de la Pandilla.

Seguidamente se exhibirá el episodio 4 de la espectacular super serie, «El fantasma del aire», y una película de gran acción que ha de gustar muchísimo a los asiduos del Roxy, «La Fuga por el espacio». Cerrando tan magnífico programa se presentará el estreno de la magnífica producción Warner, «Cenizas de Ayer», un drama maravilloso interpretado magistralmente por la gran actriz Bette Davis que alcanza su máximo triunfo en la pantalla con este role tan sentimental y abnegado.

REINA: «LA FUGA» Y «SEGUNDOS AFUERA»

Un magnífico programa hablado todo en castellano es lo que le ofrecen a su público la empresa López y Rouco del conocido super cine «Reina», de Reina y Rayo con el teléfono M-2272 dos producciones porteñas que serán del agrado de los concurrentes.

Pedrito Cuartucci, Pablo Palitos y Amada Varela son los que encabezan el reparto de la gran producción deportiva «Segundos afuera» Cuartucci en este film, personifica dos hermanos mellizos, uno boxeador y valiente, el otro tímido y bondadoso. No pierda de ver esta película donde se desarrollan varias peleas de boxeo donde figuran el campeón Raúl Landini.

Emoción, alegría, intriga, un film que abre rumbo nuevo a la cinematografía Argentina, «La fuga», esta producción se presentará en los turnos preferentes. Admire usted la gran Tita Marello entonando dos tangos de Cadicamo y Gabián Santiago Arrieta el conocido actor que tiene a su cargo el papel principal masculino.

Los precios serán como de costumbre en este cine a base de 15 centavos la luneta hasta las seis y media, y 20 centavos después. Niños 10 centavos, y la comoda tertulia familiar 10 centavos a todas horas.

Mañana gran programa.

Lunes «Ayúdame a vivir» y «Besos Brujos».

RIALTO: «EL SUBMARINO TRAGICO»

Gran programa doble, es el que tiene para hoy Rialto, comenzando en función continua desde las dos y cuarto de la tarde. Dos películas, a cual más interesante y sugestiva, que son «Tú eres mi estrella», que nos cuenta una de esas novelas maravillosas que a diario ocurren en Hollywood, una comedia excitante de la vida teatral de las estrellas. Son sus intérpretes, Donald Woods y Jeanne Madden. La otra película de hoy es, «El Submarino Trágico», lo más completo que se ha filmado sobre estas poderosas naves de guerra. Con escenas colosales y una magistral fotografía submarina. Protagonizan esta producción cuatro actores favoritos del público que son: Pat O-Brien, George Brent, Wayne Morris y el simpático actor Frank Mac Hugh. Completan este formidable programa un cartón en colores «La vestida de rojo», y el Noticiero Metrotone Hearst de asuntos mundiales.

Precios 20 centavos mayores hasta las cinco y media, y 30 centavos después. Niños 15 centavos.

Mañana este mismo programa desde la una en punto.

LARA: GRAN HOMENAJE A «CHAFLAN» LOPEZ

Programa sin igual, todo en español, de homenaje al popular actor cómico mexicano el Claflán López, es el que brinda hoy el simpático cine familiar Lara, de Prado y Virtudes, con el teléfono M-2421.

Hoy en función continua de dos de la tarde a 11 y 30 de la noche se exhibirá revista, comedia, estreno de la maravillosa, regia, preciosa joya musical en español «Las cuatro milpas», con Adriana Lamar, Ramón Pereda y El Chaflán y estreno de la divertida, monumental super comedia mexicana «Jalisco nunca pierde» la más grande creación del popular Chaflán.

Precios: 10 centavos luneta a todas horas. Entre y salga cuando quiera.

Mañana: «Una doncella en peligro», con Fred Astaire, «El misterio de la goleta» y comedias.

PRADO: «EL PRISIONERO DE ZENDA»

Para hoy tiene «Prado» el elegante teatro de la calle del mismo nombre como siempre matinée a las 2, y tandas a las 5, y 8 y 15, con dos formidables películas. Primeramente uno de los más interesantes romances del cine «Destierro de amor», por el gran actor Clive Brook, y el estreno del drama que ha deleitado a tres generaciones. La película más interesante que usted habrá visto. El más emocionante de los espectáculos «Prisionero de Zenda», interpretada por el formidable actor Ronald Colman y la genial actriz Madeleine Carrol. Completando el programa un gracioso cartón. Los precios serán los de siempre 10 centavos luneta o preferencia. Mañana matinée a la 1 y 30, con «Prisionero de Zenda» por Ronald Colman y «Destierro de amor», por Clive Brook.

VERDUN: «COMO SE ENGAÑA A UN MARIDO»

Con grandioso éxito fué estrenada ayer en este popular teatro la modernísima comedia en español «Como se engaña a un marido», deliciosa cinta cuya trama plena de situaciones cómicas nos hace vivir un romance a la moderna, diferente por completo a los que Ud. conoce, por la mundología y humorismo que lo mueven. Interpretan los roles principales Elsa Merlini y Víctor de Sica. La otra atracción del programa es la interesante producción de la Universal «Trasnochadores», con Noah Gerry y Catherine Hughes.

La función dará comienzo a las 2 de la tarde rigiendo los siguientes precios: 20 centavos luneta hasta las 6 y 30 y 30 centavos después. Los niños 15 centavos y la tertulia con butacas 10 centavos a todas horas.

Mañana: gran programa.

ACTUALIDADES: «EL GRAN O'MALLEY»

El predilecto cine familiar «Actualidades», sito en Monserrate 8 y 10, con el teléfono M-5575, brinda hoy a sus favorecedores un programa grandioso, en el que figuran muchas atraciones.

En función continua de 2 de la tarde a 11 y 30 de la noche se pasa por la pantalla gigante de este popular cine revista, comedia, el episodio 4 de la sensacional super-serie «La sombra del escorpión», estreno de la soberbia, magnífica producción de interesante argumento «El gran O-Malley con Pat O-Brien y Humprhey Bogart y estreno de la intensa, sensacional y extraordinaria producción «La carga de los 600» con Olivia de Havilland y Errol Flyn.

Mañana: «No se puede tener todo», «El gran O-Malley, comedia, cartón y revista.

MAJESTIC: «CENIZAS DEL AYER»

Programa regio es el que presenta hoy el cómodo y elegante teatro «Majestic» de Consulado 116, teléfono M-4477 comenzando el programa a las 2 en punto por el orden siguiente: cartón, comedia y revista, Kennl Baker, Frank Mc Hugh, Alice Brady, Gertrudis Michael, y Henry O-Neill en la soberbia producción «Musical Warner» que lleva por título «El precio de la fama» y como complemento, Bete Davis, Henry Fonda, Ian Hunter, Anita Louise y Donald Crisp en la super-producción Warner titulada «Cenizas del ayer». Vea esta super-joya cuya trama es un drama en que se relata la vida de una mujer que habiendo sido juguete del destino encuentra luego un verdadero amor y la dicha que sueña en la alborada de la juventud. Se dice que un amor eterno sólo se logra cuando el alma está detrozada y cuando las lágrimas han regado el sendero de la vida, y esto es precisamente lo que ocurre en esta magnífica producción, ya que Bette Davis pierde a su marido, encuentra al hombre a quien en verdad adora y este es arrebatado de su lado y luego el destino sigue persiguiéndola y haciendo imposible su felicidad por que las «Cenizas del ayer» se interponen en su camino. No deje de verla. Este programa se repite en tanda de 5 y por la noche a las 8 y 15.

Precio: Luneta o preferencia antes de las 6 y 30, 15 centavos, después 20 centavos. Mañana: Regio programa.

LIRA: «MIGUEL STROGOFF»

Un programa grandioso, ofrece hoy sábado el simpático y confortable cine de las familias «Lira», sito en Industria y San José, con el teléfono M-4474, la mejor proyección, el más perfeto sonido y precios populares al alcance de todas las fortunas.

Hoy, en su función continua, comenzando a la 1 y 30 hasta las 11 y 30 se exhibirá revista, comedia, estreno de la grandiosa, extraordinaria super-joya de interesante algumento «Miguel Strogoff o El correo del Zar» con Margot Grahame y Anton Walbrook y estreno de la emocionante, estupenda super-producción «La escuadrilla 37» con Mirian Hopkins y Paul Muni.

Mañana: «La plegaria del niño» con Bobby Breen, «Carne rebelde», comedia, cartón y revista.

INFANTA: «EL SUBMARINO TRAGICO»

Para hoy tiene señalado un magnífico programa el moderno y cómodo teatro «Infanta», (del circuito de Edelberto de Carrerá) de Infanta y Neptuno, teléfono U-3700, a base de dos regios estrenos teniendo como base del mismo la joya: «El submarino trágico», con Pat O-Brien, George Brent y Wayne Morris; una película impresionante y realista, de escenas colosales y magistral fotografía marítima submarina, su trama encierra gran interés y los secretos que se descubren acerca de los submarinos son positivamente sorprendentes...., a continuación se exhibe la cinta que lleva por título: «Tú eres mi estrella», con Donald Woods, y Jeanne Madden, una cinta tan excitante como la vida real de las estrellas en esta comedia de vida teatral en que una nueva cenicienta encuentra fama y fortuna en Hollywood..... música, juventud, aventuras maravillosas y palpitantes escenas vemos en esta comedia melodramática, completa el programa la Revista Metrotone», y la comedia «Despierta Shakespeare». Los precios para hoy son los siguientes: Hasta las 5 y media luneta mayores 20, niños 15, tertulia 10. Después: Luneta mayores 30, niños 15, tertulia 15, niños 10. Mañana: «El submarino trágico».

CUATRO CAMINOS: «LA FUGA», (EN ESPAÑOL)

Dos grandiosos estrenos en el coquetón y concurrido cine de las familias el «Cuatro Caminos» de Belascoaín y Tenerife, con el teléfono M-3676, comenzando como de costumbre a las 2 de la tarde con cartón, revista, comedia, la emocionante serie «Robinson Ckrusoe», episodio 4, Roger Pryor el famoso de la música y la alegría en la magistral producción de estreno titulada «Plata en la luna», y se complementa el programa con la obra maravillosa del famoso Santiago Arrieta titulada «La Fuga», en la que toma parte también la simpática actriz Tita Merello. Una película argentina en la que nos muestra interesante drama de amor y tragedia mezclado con escenas de suma gracia. Los precios son: hasta las 6 y media de la tarde luneta 15 centavos, después 20 centavos. La comodísima tertulia familiar con magníficas butacas y los niños 10 centavos a todas horas. Mañana: Función extraordinaria a las diez de la mañana: Reaparición de la famosa compañía infantil «Thalia», traiga a sus niños. A la una y media función de costumbre con un monumental programa.

VIVES: «ESPOSA, DOCTOR Y ENFERMERA»

Un soberbio programa, para satisfacer el gusto más exigente, es el que les ofrece hoy el dinámico Edelberto de Carrerá, en su coquetón cine «Vives», del Vedado, teléfono F-3128, y que se desenvuelve del modo siguiente: En tanda elegante de 5 y 15 y 9 y 30, la revista semanal «Paramount», con los últimos sucesos de actualidad, y la exquisita joya de refinaoo asunto, «Esposa, docor y enfermera», con un trío famoso de estrellas, Warner Baxter, Loretta Young y Virginia Gruce; para los turnos de 4, y 8 y 30, se ha dispuesto la presentación de Simone Simon en su más refinada creación, «El séptimo cielo», con James Stewart. Mañana, matinée a la 1, con revista, cartones, episodio de «El tesoro oculto», por Rauph Graves, «La Secretaria de su marido», por Jean Muir, y «El submarino trágico», por George Brent. El lunes, la deliciosa comedia, «Fantasmas bohemios», por Connie Bennett.

GRIS: «ALLA EN EL LEJANO OESTE»

Un delicioso programa, para hacer las delicias de chicos y grandes es el que anuncia hoy el favorito cine «Gris», de Baños y 17, en el Vedado, con el teléfono F-4292.

Hoy, en tanda a las 4 y 8 y 15 se exhibirá la preciosa, regia joya musical «La bailarina» con la bella actriz Joan Crawford, Fred Astaire, Clark Gable, Franchot Tone y Nelson Eddy.

A las 5 y 30 y 9 y 45 en turnos preferentes revista y estreno de la divertida, jocosísima super-comedia «Allá en el Lejano Oeste» con los ases de la risa Stan Laurel y Oliver Hardy (El gordo y el flaco.)

Precios: mayores 15 centavos en la tanda y 20 centavos por la noche. Los niños y la tertuila 10 centavos a todas horas.

Mañana: «Un mal sujeto», «Alla en el Lejano Oeste», comedia y episodio.

MODERNO: «MUSICA PARA MI DAMA»

Un delicioso programa Radio ofrece hoy este teatro, en sus turnos de tarde y noche. «Música para mi dama», de Nino Martini, Joan Fontaine; «Su implacable rival», de Lee Tracy, Diana Gibson; la comedia, «La fiesta en paz»; el cartón, «Deportes»; y un Noticiario Fox». Hasta las 6 y 30, 15 centavos; después 20 centavos; niños, 10 centavos.

Mañana, en todos los turnos, «Música para mi dama» de Nino Martini; «Su implacable rival», de Lee Tracy; «La patrulla del radio», episodio 3. Grant Withers; «El águila negra», episodio 12. Bob Livinstone; el cartón, «Deportes»; y un «Noticiario Fox». Hasta las 6 y 30, 15 centavos; después 20 centavos; niños, 10 centavos.

Lunes, por última vez, «Música para mi dama», de Nino Martini, Joan Fontaine; y «Su inmplacable rival», de Lee Tracy, Diana Gibson; tertulia familiar 10 centavos a todas horas.

NORMA: «LO ENSEÑARON A MATAR»

El más formidable programa de la semana lo anuncia hoy el simpático y elegante cine familiar «Norma», de Concha y Luyanó, con el teléfono X-2321.

Hoy, en tanda a las 5 y nocturna a las 8:30, se exhibirá revista, cartón, «Fiesta de Cachorritos», el episodio 2 de la serie Robinson Crusoe, estreno de la soberbia, magnífica producción «El honor de la familia», con Cecilia Parker y Lionel Barrymore y estreno de la sensacional, grandiosa super producción de intenso argumento, «Lo enseñaron a matar», con Franchot Tone y Spencer Tracy.

Precios: mayores 10 centavos; niños y tertulia 5 centavos en la tanda y mayores 15 centavos; niños 5 y tertulia 10 por la noche.

Mañana; comedia, episodio, «Lo enseñaron a matar» y otras.

MAXIM: «LA PICARA PURITANA»

Muy regio y grandioso programa anuncian hoy las carteleras del confortable y elegante cine de las familias «Maxim», de Bruzón y Ayestarán, con el teléfono U-7049, la mejor proyección, sonido perfecto y precios populares.

Hoy, en tanda y función nocturna, se exhibirá revista, comedia, estreno de la magnífica, colosal producción de interesante argumento «Una mujer como pocas», con May Robson y estreno de la grandiosa, regia, divertida super comedia «La picara puritana», creación de la bella actriz Irene Dunne y Gary Grant.

Mañana: «Centinela alerta», con Angelillo, «Al servicio del zar» y «La ruta del heroísmo».

WILSON: «LA VUELTA DE ROCHA»

«Wilson», en Belascoain y San Rafael, U-5863; 15 centavos de 1:30 a 6:30 y 20 centavos después. Niños 10 centavos a todas horas.

Hoy, tarde y noche, la revista semanal (Fox Sound New); y el cartón en preciosos colores, «El boticario encantado», y las super atracciones «La vuelta de Rocha», estupenda super joya argentina, toda cantada y dialogada en español, por Mercedes Simone, Tito Lusiardo y H. del Carrill; y «El admirable aventurero», sensacional y emocionante super joya, interpretada por Victor Francen, Blanche Montel y Henry Rollan.

A las 5 p.m. «La vuelta de Rocha», por Mercedes Simone, Tito Lusiardo y Hugo del Carril, y «El admirable aventurero», por Victor France y Blanche Montel.

El lunes: «Cielito lindo», toda dialogada y cantada en español, por Lupita Gallardo, Arturo de Córdoba y El Chaflán; y «Lo enseñaron a matar», sensacional y emocionante producción, por Franchot Tone, Spencer Tracy y Gladys George.

El martes, «Los últimos cien días de Napoleón», formidable espectáculo.

INGLATERRA: «LA VUELTA DE ROCHA»

«Inglaterra», en San Rafael y Consulado, M-5527; quince centavos de 1:30 a 6:30 y 20 centavos después. Niños 10 centavos a todas horas.

Hoy, tarde y noche, la revista semanal (Fox Sound New); y el cartón en preciosos colores «El boticario encantado» y las super atracciones «La vuelta de Rocha», estupenda producción argentina, toda cantada y dialogada en español, por Mercedes Simone, Tito Lusiardo y Hugo del Carril y «El admirable aventurero», magnífica joya extraordinaria, interpretada por Victor Francen, Blanche Montel y Henry Rollan.

A las 5 p.m. «La vuelta de Rocha», por Mercedes Simone, Tito Lusiardo y Hugo del Carril y «El admirable aventurero», por Victor Francen, Blanche Montel y Henry Rollan.

El lunes, «Cielito lindo», colosal producción toda en español por Lupita Gallardo, Arturo de Córdoba y El Chaflán y «Lo enseñaron a matar», sensacional y emocionante producción, interpretada por Franchot Tone, Spencer Tracy y Gladys George.

El martes: «Los últimos cien días de Napoleón», formidable espectáculo, interpretado por Warner Krauss.

ACUSADO DE HURTO

—En la Primera Estación denunció el Sargento del Ejército, Leonardo González, destacado en la Cabaña, que le entregó a Gabriel Poey (a) «El Moro» dos cajas de leche condensada para que se las llevara a su domicilio de las que se apropió. Con tal motivo fué comisionado el Vigilante. Eulogio Rodríguez, de dicha Estación para la investigación del caso, logrando arrestar al acusado, ocupando dichas cajas que había vendido en un establecimiento situado en Lamparilla y Mercaderes

Se solicitan 12 señoritas cubanas de buen tipo que sepan bailar danzón y doce jóvenes buenos tipos no menos de 5 pies nueve pulgadas de estatura, para hacer parejas.

PELICULAS CUBANAS S. A.

Deseosa de escenificar un bailable inspirado en el típico Danzón Cubano, para la película en filmación «SUCEDIO EN LA HABANA», solicita doce parejas, las cuales serán aleccionadas bajo la dirección del profesor WILLIAMS.

DIRIJANSE DE 2 a 5 de la tarde al

ESTUDIO WILLIAMS

(San Ignacio 16 altos) Plaza de la Catedral

En vez de depositar en el banco los mil pesos que le dió una señora, alzó el vuelo con ellos y no ha regresado

Denuncia un señor que otro hombre le amenazó lanzarlo por un balcón en el caso de no permitirle guardar unos muebles en su aposento. Dos mil servicios en un mes

Se personó ayer en las oficinas de la Policía Secreta Cecilia Fernández Lage, avecindada en Tenerife 59, altos, denunciando al oficial de guardia que el 18 de enero último entregó la suma de $1.385.00 al sargento de la cárcel de la Habana Casiano Viñas, residente en Cruz del Padre 12, para que se los depositara en un banco de esta capital, pero dicho Viñas no solomente no hizo el depósito sino que se apropió de la expresada cantidad, desapareciendo de su casa y de los lugares que frecuentaba a fin de eludir la responsabilidad en que ha incurrido, habiendo sabido la denunciante que Viñas está viviendo en la misma cárcel y no sale de allí, por no encontrarse con ella.

Cecilia tiene documentos que acreditan la posesión del dinero.

Los amenazó con arrojarlos por el balcón

Participó en la Secreta Félix Alvarez, de Zequeira 4, que el inquilino principal de la casa Roberto Castillo ha amenazado a su esposa, Gloria Celi y a él mismo con arrojarlos por el balcón si no consentía en que él depositara sus muebles en la habitación que ellos ocupan. Dice el denunciante que tiene testigos de esas amenazas.

No le paga lo que le debe.

También dió cuenta en la secreta, José Prada Presas, de Figuras 72, que Federico Romillo de San Rafael y Consulado, mueblería, se niega a abonarle la suma de $119.50 que le debe por trabajos de escultura de muebles que le ha hecho en dicho establecimiento.

Lo vejan los menores

José Romeu Morales de Marquez González 101, denunció en la Secreta que varios menores, de doce a catorce años, que patinan frente a su domicilio, lo vejan constantemente.

Los servicios de la Secreta

Según nota facilitada a la Prensa ayer por el Segundo Jefe de la Policía Secreta señor Enrique Fernández Parajón, durante la primera quincena del pasado enero dicho Cuerpo practicó 1738, servicios, descompuestos en esta forma:

Detenciones 99; denuncias presentadas 126; mandamientos judiciales diligenciados 730; ocupación de afectos del delito 35; investigaciones en el interior de la República 48; cartas de ciudadanía 276; expendientes de extranjeros indeseables 17; servicios diversos 407.

De los Juzgados de Primera Instancia

Recurso de revisión sin lugar

El doctor Manuel R. Zaldivar, Juez de Primera Instancia de Almendares dictó sentencia por ante el secretario Whitmarsh, declarando sin lugar el recurso de revisión establecido por el Ministerio Fiscal, en el expediente de pensión promovido por el señor Guillermo López Rovirosa, como miembro del Ejército Libertador, y en su consecuencia sin lugar la nulidad interesada del auto dictado con fecha 23 de Julio de 1937, en virtud del cual se le reconoció el derecho a percibir pensión como Teniente.

Declaratoria de herederos

El señor Juez de Primera Instancia de Almendares, por ante el Secretario Hermógenes Giménez, declaró intestado el fallecimiento de Enrique Vázquez y Fernández, y por su heredera a su hija Alicia Vázquez y Quintairos, y a su viuda la señora Caridad Quintairos y Giménez, en la cuota usufructuaria que le asigna el Código Civil.

Divorcio

El doctor Enrique Rubio Linares, Juez de Primera Instancia del Centro, por ante el Secretario Manuel Lafuente, dictó sentencia declarando con lugar la demanda de divorcio establecida por José Vidal Pereiro contra Ramona Cabana Valsante, y en consecuencia disuelto el vínculo matrimonial existente entre ambos cónyugues.

Subastan un crédito de seiscientos pesos

En la reclamación de honorarios por el doctor Enrique Dolz y Blanco a Dolores Morral y Roca, por sí, y en representación de su menor hijo Juan Ferret y Morral, devengados en el juicio de abintestado de Manuel Ferret y Mascurt y piezas separadas sobre declaratoria de herederos y amparo en la posesión, se ha dispuesto por el señor Juez de Primera Instancia del Norte, por ante el Secretario Francisco Lanza, sacar a pública subasta por primera vez y término de veinte días y sirviendo de tipo la cantidad de $600, el crédito hipotecario por $1.000, de principal, y sus intereses al nueve por ciento, más trescientos pesos para costas y gastos embargados, constituído dicho crédito por Manuel Díaz de Villegas a favor de Manuel Ferret Mascurt, que grava la casa Marquez de la Torre 52, en J. del Monte; habiéndose señalado para el acto del remate el día 24 del próximo mes de marzo.

Confirmada una sentencia del municipal del Norte

En el rollo formado para conocer de la apelación establecida contra la sentencia dictada por el Juzgado Municipal del Norte en el juicio de desahucio seguido por Isabel V. Curtis y Valdés contra Victorino Santos Ciscard, el señor Juez de Primera Instancia del Norte por ante el Secretario Don Andrés García, dictó sentencia confirmando en todas sus partes la del Tribunal Superior que declaró con lugar la demanda.

Declaratoria de herederos

El propio Juez del Norte, doctor Juan Francisco Nodarse, por ante el Secretario Andrés García, dictó auto declarando intestado el fallecimiento de Juan Marrero y Amador, y por sus únicos y universales herederos a sus hijos legítimos Juan y Ana, de su primer matrimonio con Ana Blanco y Benítez, y María del Carmen Marrero y Fránquiz de su segundo matrimonio con María Ascensión Fránquiz y García, en la forma señalada por el Artículo 834 del Código Civil.

Divorcio

El Juez del Norte, señor Juan Manuel Macías Betancourt, dictó sentencia declarando con lugar la demanda de divorcio establecida por María de la Caridad Boitel y Martínez contra Cástulo Augusto Ignacio de Jesús Rubio y Marca, y en consecuencia desuelto el vínculo matrimonial que los unía.

Norte Garate

En el juicio de divorcio por recíproco disenso establecido por Antonio Clemades y Torres y María Carballeira y García se ha señalado el día primero de marzo a las nueve de la mañana para la comparecencia que determina la Ley.

En el juicio de divorcio seguido por Amparo Méndez Garrido contra Agustín Rojo y Paz se ha admitido la demanda y se ha dispuesto emplazar al demandado para que dentro de nueve días comparezca en los autos personándose en forma.

En el juicio de divorcio seguido por Generoso Guerreiro y Pérez contra Elena Fernández y González, se ha señalado el día 8 de marzo a las 9 de la mañana para el examen de los testigos.

En el juicio de mayor cuantía seguido por Matilde Soler y Baró contra Emma Josephine Shelley y otros se ha señalado el día 9 de marzo a las nueve de la mañana para que dicha demandada comparezca a reconocer la firma de un documento.

A subasta unos terrenos

Por medio de providencia dictada ayer el Juez de Primera Instancia del Norte, Secretaría de José Piñeiro, como consecuencia del juicio de mayor cuantía, establecido por Clemente Alvarez, contra la sociedad Benito Gelot y Hermanos, se procede a poner en pública subasta por un término de veinte días, la finca de vivienda y casa de tabaco, de la sociedad demandada, la que tiene un valor de cincuenta mil pesos; pero que los peritos la tasan en la cantidad de $18,370.00, disponiendo que el acto tenga lugar el día 31 del próximo mes de marzo a las nueve de la mañana.

La testamentaría de Justo Carrillo.

Ante el Juez de Primera Instancia del Sur, Secretaría de don José Gárate, se viene tramitando desde hace varios días, el expediente de abintestato por el fallecimiento del ex-Representante a la Cámara Justo Carrillo y Ruiz, quien dejó bienes por valor de más de 60,000.00 pesos.

El procedimiento ha sido promovido por su hermano Manuel Carrillo Ruiz, y su viuda, la señora Blanca Bringuier, habiéndose examinado en el día de ayer varios testigos que fueron propuestos por los promoventes.

Los divorcios de ayer

El Juez de Primera Instancia de Almendares, Secretaría de M. Fuentes, dictó sentencia ayer, en el juicio de divorcio, interpuesto por Gonzalo de Jesús Calzada y Castaño, contra Ramona Márquez Valle, procediendo a la separación de ambos cónyuges, no sin antes disponer las reglas necesarias para el cuidado de los hijos y alimentos de estos.

El propio Juez, en otro divorcio, decretó la separación de los conosrtes, José Vidal Pereira y Ramona Cabrera y Villasanta.

Siguen los divorcios

El doctor Eduardo Lens, Juez de Primera Instancia del Este, Secretaría del doctor Silvio Perdomo, pronunció sentencia en el juicio de divorcio seguido por Manuela Antonia Tomasa Panal Trujillo, contra Francisco Farael Viñales Rosado, ordenó la inmediata separación de ambos esposos y dejándoles en libertad para contraer matrimonio.

El mismo Juez e igual Secretario, en un divorcio por recíproco disenso, dispuso la separación de Berta Angelina Cuevas Gahal y Domingo León Pérez.

También el Juez del Oeste, Secretaría de H. Chile, decretó la separación de Cecilia Torres González y Enrique Porfirio Alfredo Carreras Almeyda.

Celebrarán almuerzos mensuales los procuradores.

Los procuradores del Partido Judicial de la Habana han acordado celebrar un almuerzo mensual, a fin de estrechar los lazos de compañerismo y lograr la mayor unidad de clase, así como para realizar un intercambio de ideas, propendiendo a obtener mejoras para su profesión por medio de una legislación adecuada de acuerdo con el ritmo de los tiempos.

Para organizar el que se ha de celebrar en la primera quincena del próximo mes de marzo, se han responsabilizado los procuradores señores Enrique Urioste, Enrique Rodríguez Pulgares y Manuel de J. Lefranc y Ayala.

Relació nde los asuntos civiles turnados ayer.

Exhortos: De Remedios, en mayor cuantía por Emilio León Pérez contra Jorge W. Alfaya Morales, al Oeste; de Ciego de Avila en inscripción finca «Los Guajiros», al Sur; de Güines en deslinde finca «La Chorrera», al Centro; de Guantánamo, en divorcio por Mario Martí contra Luisa Pérez, al Este; de Cienfuegos, en incidente, por Robustiano García, al Centro.

Demencia: Ofelia Ortega Izquierdo al de Almendares.

Jubilación: Rafael Lubia Arias, al Centro; Prisciliana Pino sobre pensión de Severiano Pulido, al Oeste.

Hipotecario: Manuel A. Kohly y de Embil contra Emilio Rodríguez, sobre hipoteca de la estancia «Las Torres», en Puentes Grandes, al de Almendares.

Prevención de abintestato: Benito Ceballos Pérez, al de Almendares.

Menor cuantía por pesos: Antonio Cao y Otero contra Mercedes de la Cruz Martínez, sus herederos etc., al Sur.

Divorcios: Manuel María Padrón y Falcón, contra Marta Alfaro Gómez, al Centro; Horacio Riquelme y Valdés contra Rosario Pérez Giralt, al de Almendares; José Fornes y Dolz contra Antonia Cobielles, al Este.

CUBA Y ROJO: MUY COLOSALES PROGRAMAS

Cuba

Dos estrenos forman el grandioso programa que anuncia hoy el simpático cine de las familias «Cuba», de Suárez y Corrales. En tanda a las 5 y nocturna a las 8:15, se exhibirá revista, comedia, estreno de la soberbia, regia producción «El honor de la familia» con Cecilia Parker, Eric Linden y Lionel Barrymore y estreno de la preciosa, original super comedia en español. «A la orilla de un palmar», con Marina Tamayo y Vicente Orona. Precios: damas y niños 5 centavos y caballeros 10 en la tanda y niños 10 centavos y caballeros 15 centavos por la noche. Mañana: «Centinela alerta» y «El admirable aventurero».

Rojo

Dos grandes películas forman el soberbio programa combinado por el coquetón y favorito cine familiar «Salón Rojo», de Monte y Antón Recio, para hoy sábado. En tanda a las 5 y nocturna a las 8:15, se exhibirá revista, comedia, estreno de la grandiosa regia joya toda en español «Malditas sean las mujeres», con Ramón Pereda y Adriana Lamar y estreno de la bella, original superproducción «Ritmo de amor», con el dinámico actor James Cagney. Precios: damas y niños 5 centavos y caballeros 10 en la tanda y mayores 10 y niños 5 por la noche. Mañana: «Idilio incógnito» y «La llaga».

UNIVERSAL: «LA SOMBRA DEL ESCORPION» (SERIE)

Eixto sin igual fué el que alcanzó ayer «La sombra del escorpión», serie completa en 15 episodios, que figuró en el programa de ayer y que de nuevo se exhibirá hoy en el confortable y concurrido cine «Universal», de Egido entre Muralla y Sol.

Hoy en función contínua de 1 a 11 de la noche, se pasa por la pantalla revista, comedia, se exhibirá completa la sensacional super serie en 15 episodios (30 rollos) titulada «La sombra del escorpión» y estreno del emocionante y muy estupendo drama «El valle de los perseguidos», con el dinámico Frankie Darro.

Precios: damas, niños y tertulia, 5 centavose y caballeros 10 hasta las 6:30 y mayores 10 y niños y tertulia 5 centavos después.

Mañana: «Campeón de nacimiento», con Edward G. Robinson, «Fuga por el espacio», comedia y episodio.

BELGICA Y VIOLETA: «MELODIAS DE BROADWAY DE 1938»

«Bélgica»

Para hoy sábado, le corresponde a este cine favorecido, siempre por las familias, estrenar la divina producción con Robert Taylor y Eleanor Powell titulada «Melodías de Broadway de 1938», la cual se pasará en todos los turnos completando el programa con la interesante producción por Una Merkel titulada «Un pobre diablo», comedias y cartones. Los precios en matinée y tanda para las damas y niños son de 5 centavos. Mañana el episodio 10 de «El agente secreto X-9», comedias, cartones y noticiarios, la interesante producción por Wallace Ford titulada «Cojan al asesino» y «Melodías de Broadway de 1938».

«Violeta»

Grandioso estreno ofrece este concurido cine de Monte y Rastro para hoy en tdos los turnos, pasándose la interesante producción por Robert Taylor y Eleanor Powell, «Melodías de Broadway 1938» y como complemento la no menos interesante producción en español titulada «De Bote en bote», con Stan Laurel y Oliver Hardy. Los precios son en matinée y tanda 5 centavos todos y por la noche 10 centavos los mayores. Mañana domingo a estos mismos precios «Melodías de Broadway de 1938» y «La diablilla», por J. Winters, el episodio 10 de «El agente secreto X-9», comedias y cartones.

GUANABACOA AL DIA

José Sánchez Arcilla

Nuestro dilecto y estimado compañero, José Sánchez Arcilla.

El periodista genial.

Dictará a las cinco y media de la tarde de hoy, su conferencia sobre «La Anécdota en la Historia».

En el gran salón de actos del Círculo de Amigos de la Cultura Francesa.

Ante selecto auditorio del gran mundo habanero.

Conferencia que será repartida en forma de folleto entre los asistentes al acto.

La sociedad guanabacoense, estará representada por un grupo de nuestras más distinguidas familias gentilmente invitadas por Pepito, que no olvida a su «patria chica», aunque se encuentre en los umbrales de la gloria.

La boda de hoy

A las nueve de esta noche, ante el notario doctor Pastor de los Ríos, firmarán su contrato matrimonial dos distinguidos jóvenes.

La interesante y gentilísima señorita Flora Vasallo Morales y el caballeroso amigo Raúl González Blanco.

Ceremonia notarial que se efectuará en la residencia de la encantadora novia, calle Gertrudis número setenta, en la Víbora.

Que el Destino los colme de felicidad, en la vida matrimonial que han de comenzar, son nuestros deseos.

Fiestas de la Caridad

En la elegante y señorial residencia de los señores de Lima, quedó constituído en la noche del miércoles último, el Comité de Guanabacoa de la Corporación de Asistencia Pública.

Que ha de organizar distintos actos públicos en beneficio de las clases menesterosas.

Fueron nombradas Presidentas de Honor las distinguidas señoras Nieves Lugo de Lima, María S. viuda de Lastra, Lala Ruiz de Blanco, Ether H. de Ortiz, Pilar Requejo de Norman, Lolita R. de Yeste, Elena Laguardia de G. Iñíguez, Esther R. de Moreno, doctora Ofelia Armour de Yáñez y Obdulia Casado de Arango.

Presidenta: señora Rita María Arteaga viuda de Fuentes, estimada dama de nuestro mundo social.

Vice: la señora Carmen Massip.

Secretaria: señorita Bertha Yeste; Vice, señorita Rosita Villavicencio; Tesorera, señorita Carmen Fernández de Castro; Vice, señorita Pilar Norman.

Vocales: señoritas Ciria Blanco, María Luisa Norman, Nievecita Lima, Gloria Cabricano, Rosita Vázquez, Aleida Mesa, Graciella de Laguardia, Rosita Soler, Bertica Matos Marta López, Teresa Ortega, Gloria, Silvia y Aída Yeste, Zaida y Edy Armor, Carmita y Anita Castellanos, Asteria y Gracia del Río, Manuela y Luz María García.

Las que ya se encuentran laborando activamente por el éxito de los distintos actos que celebrarán.

El primero es una función de cine en el teatro Ensueño.

El próximo lunes, a las ocho y media de la noche.

Difícil operación

La señora María Alexander de Arce, fué sometida a la difícil y delicada operación Cesárea, por el notable ginecólogo doctor Guillermo Vautrín, Instructor de la Cátedra de Partos de la Universidad de la Habana y Post Graduado del Servicio de Partos de la Universidad de Tulane, en New Orleans.

Habiéndolo auxiliado hábilmente el doctor Pedro Pablo Novo, eminente cirujano.

Intervención quirúrgica realizada con feliz éxito en la Clínica Nuestra Señora de la Asunción.

A extremo tal que el hermoso varón nacido por consecuencia de esa operación, se encuentra gozando de perfecta salud y la señora de Arce, muy mejorada.

Un éxito más que se anotan los eminentes cirujanos de la Asociación Clínica de Guanabacoa, que nos honra y nos satisface.

Alianza Juvenil

Cada día que se sucede, es mayor el entusiasmo que se nota en nuestros círculos sociales.

Por el baile de mamarrachos que los muchachos de la sociedad «Alianza Juvenil» están organ

RESUMEN DE LA GACETA OFICIAL

Día 22 de febrero, primer pliego.

Estado.— Decreto designando el día para la inauguración del Primer Congreso Panamericano de Municipios.

Justicia.—Decreto nombrando Notario al doctor José Manuel Quintana y Herrera.

Dirección General de Justicia.—Declarando bastante fianza del Procurador Crescencio Reyes González.

—Dejando sin efecto título del Procurador Enrique Miranda y Licea.

—Declarando bastante fianza de Pablo Fonseca y Padilla.

Gobernación.— Resoluciones: Suspendiendo acuerdos de los Ayuntamientos y Consejo Provinciales de: Oriente, Habana, Santiago de Cuba, Habana, Habana, Habana, Habana, Marianao, Santa Clara y Habana.

Obras Públicas.—Decreto autorizando pago de $8,821.05 al propietario Sucesión de Antonio Boudet Gonzáles. Apropiación de $8,511.80 para reparación de la carretera de Alacranes al Central «Conchita». Trasladando en comisión a los Sres. Ramón Montalvo Cabrera y José Crespo Escobar.

Trabajo.— Resoluciones números 195 y 196, cancelando póliza y aprobando fianza de los Corredores señores Manuel Sánchez Jiménez y Alberto Rodríguez Vidal.

Sanidad y Beneficencia.—Decreto, ratificando en su puesto al doctor Juan Daniel Byrne y Valdés.

Defensa Nacional.—Decretos autorizando a la señora Cándida Rodríguez y Díaz pasar al extranjero. Concediendo Orden del Mérito Militar al capitán Pedro P. J. Cantillo y teniente José E. C. Cárdenas.

Concediendo Orden de Mérito Militar a los sargentos Cándido Joaquín Molina, Carlos Raúl Roiz y Carrasco y otros.

Comisión del Servicio Civil.—Resoluciones en recursos de apelación establecidas por los señores Eulalio Martínez, Pedro Barber y Pérez.

Segundo pliego.

Secretarías del Trabajo

Justicia.— Dirección General de Justicia.—Declarando bastante fianza del Procurador Valentín González del Pozo.

Hacienda.— Tesorería General: Movimiento de fondo en la Tesorería del día 27 al 31 de diciembre de 1937.

Dirección General de Aduanas.—Sección de Aranceles, Protestas y Revisión.—Resoluciones de la No. 3528 a la 3538 en protestas establecidas contra aplicaciones del Arancel de Aduanas vigente.

Agricultura: Decretos Nos. 28, 329 y 330, aprobando expedientes de los registros mineros titulados «María Andrea», «Siboney» y «El Pontón» a favor de los señores: Iluminado Gutiérrez del Anillo y Fernández, M. Allen Hortt, Benjamín Fernández Alvarez.

Defensa Nacional: Decretos acordando enviar a la ciudad de Tampa, Fla., el buque crucero «Cuba». Autorizando viaje del buque-escuela «Patria». Enviar a la ciudad de Tampa el cañonero «General Bruno Zayas».

Utensilios de Aluminio

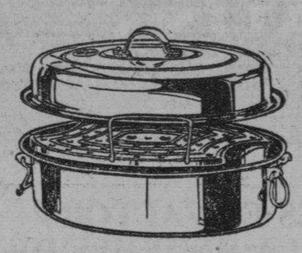

ASADOR, desde $2.50

OLLA para doce usos, $2.00

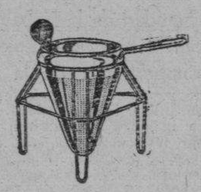

BAÑO MARIA, desde $1.25

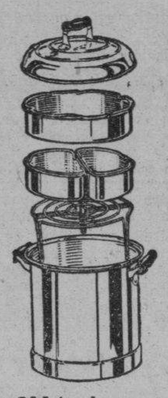

OLLA al vapor, $6.00

COLADOR CHINO, $2.00

Ferretería MONSERRATE

O'Reilly, 118 y 120.—Tels. M-1194 y M-2487

Distribuidores de los Refrigeradores *FRIGIDAIRE*

Visite nuestra exposición y vea la nueva línea *1938*

CRONICA HABANERA

DE LA FIESTA DE CARIDAD

—Continúa la organización de Grupos para la Cuestación Pública del día primero de Marzo a beneficio de la «Corporación Nacional de Asistencia Pública».

El entusiasta Comité de Damas del Centro Asturiano, la prestigiosa entidad regional, ha designado el grupo de señoras y señoritas que cooperarán en esa obra piadosa. Lo preside la Sra. Providencia Peón de Ramudo con las señoras Ernestina Díaz de Cuervo, Victoria Martínez de Suárez, Carmela Suárez Llata de Cao y Mercedes Amandi de Fernández. Y las señoritas Balbina González, Ofelia Alvarez, Nena Cuenco, Mercedes Martínez, María Teresa Bermúdez, Gloria Arango, Carmelina García, Valentina de Diego, Delfina García, Lupe Fuentes y Olga Fernández.

Otro grupo que actuará con todo entusiasmo es el que preside la señora Mercedes Fernández Blanco de Anrich, con las señoras Fe González Pineda de del Pero, Lolita Anrrich de Mena, Pilar M. de Arango, Maricusa Molina de Ros, Mina Marquez de Correoso, Esperanza Fernández-Blanco, Hortensia Posada Vda. de Avellaneda, Delia Arango de Ruiz y Mercedes Anrich de Oliva.

Y las señoritas Estrella Mustelier, Georgina Censano, Berta Jiménez Roig, Teté Anrich, Belén Correoso, Silvia Simpson, Anisia Meruelos, Isabel Placé, Ofelia Ros, Grefel Estévez, María Simpson, Graciela Herrera, Elena de Córdova, Celia Placé, Lala Solaum, Marta Simpson, Carmen Quizar, Emma González Yanes y Angélica Morales Broderman.

La distinguida señora Sabina Echeguren de Pardías, esposa del Presidente del Casino Español de la Habana, organiza un gruppo de lo más selecto que, a juzgar por sus entusiasmos, conquistará uno de los valiosos premios que concede el Comité Central Organizador de la «Fiesta de Caridad».

Apropósito de la «Cuestación Pública» nos entrega la Secretaría del Comité Central, señora Carmela Gato de Cruz, hagamos llegar a conocimiento de las señoras Presidentas de Grupos que pueden pasar por las oficinas de la Corpporación, sitas en Ave. de Columbia y Octava, durante las horas de la mañana, para recoger las alcancías, los distintos sellos de caridad que habrán de utilizarse el día primero de Marzo.

También nos informa que para mayor facilidad en la organización de la Cuestación Pública se ha obtenido de la Cruz Roja Nacional, entidad siempre dispuesta al bien la cesión de sus salones para instalar la Oficina Organizadora, el día de la Cuestación, donde deben acudir todas las Presidentas de Grupos para devolver sus alcancías terminada esa piadosa peregrinación en favor del caído...

Mañana, domingo, se inicia el magno programa de la «Fiesta de Caridad» con interesantes partidos de foot-ball en el Campo Polar. Habrá música y otros alicientes, entre los cuales figura el acto de lanzar el balón, con que se ha de jugar, desde un aereoplano que volará sobre el stadium.

Esta fiesta deportiva constituirá un éxito positivo para el Comité Provincial de la Habana que preside la bondadosa señora Caridad González de García Pedroso y que cuenta con auxiliares tan entusiastas como Teresa, Castro de Tarrau, Teresa De Beche de Arango, Carmen Iglesias de Torriente, Haydée Rivero de Figarola, Gloria Devesa de Castillo, Marta Gallinat de Valdés Infante, Carmen Coterón de Rivera, Caridad Sánchez de Sánchez, Laudelina Lara de Pérez, Juana Mederos de Fernández, Graciela Morales de Delgado y Silvia Rodríguez de Falcón.

Generosa labor la de estas damas en favor de las clases necesitadas.

PESAME.—Se lo enviamos con estas líneas, muy sentido, al señor Nicolás Pazó Gómez por la muerte de su hermano Manuel Pazó, acaecida anteanoche.

El sepelio del desaparecido se verificará en la mañana de hoy.

Descanse en paz.

EN MONSERRATE.— Una boda se anuncia para la noche de hoy en la Iglesia de Nuestra Señora de Monserrate.

Tendrá lugar a las nueve y media y serán los contrayentes la gentil señorita Delfina de la Piedra y Joglar y el señor María García Pérez.

El adorno del templo, bello y elegante, ha sido encomendado a la «Casa Trías» el aristocrático jardín del Vedado.

SANTOS DE HOY.— En este día celeba su santo un gupo de caballeros, bajo la advocación de San Néstor.

Sea nuestro pprimer saludo para el doctor Néstor G. de Mendoza, persona muy estimada en la sociedad habanera.

El doctor Néstor Tremols, conocido letrado, y su hijo Néstor Tremols.

El distinguido joven Néstor de Cárdenas y Herrera.

Néstor del Prado, Néstor Castellanos, Néstor L. Ovares y Néstor Nodarse y de Armas alto jefe del Municipio de la Habana, y su hijo Nestico.

El doctor Néstor Carbonell, conocido letrado y representante a la Cámara.

Y estos jóvenes distinguidos: Néstor Miyares e Hidalgo Gato, Néstor Mendoza y Párraga, Néstor Carrillo y Párraga y Néstor Porto y Jorrín.

BODA EN MATANZAS.— En la Catedral de Matanzas se celebrará hoy, a las seis y media de la tarde, la boda de dos jóvenes distinguidos cuyas relaciones se extienden hasta nuestra capital.

Muy bella y muy graciosa la novia, la señorita María del Carmen Beguiristain, que unirá sus destinos a los del joven y simpático ingeniero Manuel R. Tamargo.

De este enlace daremos cuenta en nuestra crónica de mañana.

EN LA ESCUELA VARONA SUAREZ.— Para conmemorar el aniversario de su fundación, tendrá efecto hoy a las cuatro y media de la tarde en la Escuela de Ciegos Varona Suárez una magnífica fiesta artística.

Se ha combinado un programa interesantísimo que estará a cargo de los asilados en aquella prestigiosa institución.

DEL NACIONAL.— A las 2 de la tarde comienza sus actividades el teatro «Nacional» figurando en las carteleras de hoy dos estrenos de la RKO Radio.

El primero lleva por título «Capricho Galante» super-comedia musical abundante en situaciones cómicas, magníficos coros, estupendos bailables, y un reparto estelar encabezado por Gene Raymond y Henriette Hilliard.

Se completa el programa con «Noches de Bohemia» por Miriam Hopkins y Ray Milland y un cartón de Popeye.

El próximo Lunes la maravilla cinematográfica del año: «Escipión el Africano».

El día 7 comienza en el «Nacional» la temporada de grandes estrenos hablados en español, y a partir de ese día se exhibirán en nuestro máximo coliseo las mejores producciones españolas, argentinas y mexicanas que lleguen a Cuba.

La inauguración de la temporada de películas en español será con «El Bastardo» por J. J. Martínez Casado y María Luisa Zea.

CONFERENCIA.— A las cinco y media de la tarde de hoy, en el Círculo de Amigos de la Cultura Francesa, sito en San Lázaro y Hospital, dictará nuestro compañero José Sánchez-Arcilla una conferencia interesantísima sobre «La anécdota en la Historia».

La conferencia, en forma de folleto, será distribuida entre la concurrencia.

Existe mucho entusiasmo para asistir a este acto, dados los sólidos prestigios de Sánchez-Arcilla, cuyas charlas históricas, amenas y salpicadas de anécdotas, siempre son escuchadas con interés.

LOS TES DEL SEVILLA BILTMORE.— Magnífico te-dance fué el del jueves en el Sevilla Biltmore, en donde se congregó gran concurrencia.

El patio sevillano presentaba un aspecto animadísimo, bailándose a los acordes de la orquesta Havana Casino que alterna con el famoso Trío Pinareño.

Los parties muy selectos.

Una mesa del Excmo. Sr. Emilio Edwards Bello, Ministro de Chile, que contaba entre sus invitados al nuevo Ministro del Perú, señor Juan de Osma, a Luisa Carlota Párraga y Anita Sánchez Agramonte y al doctor Gerardo Gutiérrez Valladón.

El señor Víctor Brandao y señora Elsa Maduro en otra mesa con la señorita Beba Montero y el joven Jack Stafford.

En otra mesa el señor Benigno Ferreiro y la señorita Alicia Alday y el señor Juan Torena y la señorita Julieta Gutiérrez.

El señor Manuel López Chávez y su señora Margarita Matheu con el señor Ernesto Lanz y señora Mercedes Lamelas.

Con el doctor César Cárdenas, las señoritas Nena Alonso y Hortensia Tosar.

La señora Mercedes Alonso, con la señorita Antonina Alonso y el señor Cheo Solaún.

Mr and Mrs Gerry Goldwan con Mrs Jack Goldstone. Mrs Edggar Gibbs y la linda señorita Lilián Cordovés.

En otra mesita estaban el señor Luis Herrera, y las señoritas Esther Padrón y Elsa Brown.

El conocido clubman Enrique Berenguer, en una mesita con Mr and Mrs Alfonso Simon, Mrs Helen Sarnoff, Mr Ernest López y señora, la señorita Josefina Hurtado de Mendoza y la señora Carmela Berenguer de Alvarez, Mrs Estela Simon preeminente norteamericana viene a Cuba todos los años en esta época invernal, encantada con las bellezas cubanas.

El señor Ramón Riera y señora, en otro party con el señor Salvador Mendry y señora Margarita M. de Mendry, señor Manuel Ayala y señora Adriana R. de Ayala y la señorita Ada Ayala.

Mr Gato Solés en otra mesita con la señora Leo Rodríguez García y la señora Lucy R. García de Frau Marsal, esposa del Director de «Pueblo».

El doctor Juan M. Macías y señora Esther Infante, con su señora Esther Infante y el señor Danilo Montalvo y señora Zaida Gómez y el señor Javier Caballero y la señorita Olga Montalvo.

Otra mesa con la señora Esperanza González y Miss Addy Brachet.

Mr and Mrs Brickman con el Barón y Baronesa Von Reichnstein.

Mr and Jerome H. Young, con Mr and Mrs Louise B. Frisse y Miss Helen Manssie.

El te de hoy como el de todos los sábados, resultará concurridísimo.

EN EL VEDADO TENNIS.—Como hemos anunciado anteriormente, hoy sábado habrá un te bailable en el simpático Vedado Tennis Club.

Fiesta de la tarde que se verá favorecida como de costumbre por una numerosa y distinguida concurrencia.

El baile estará amenizado por la orquesta de René Touzet.

Tema para la crónica.

HOGAR FELIZ.—El hogar del señor Manuel Carballal, alto empleado de la Secretaría de Hacienda y de su gentilísima esposa Margarita Morales, se ha visto alegrado con el advenimiento de un precioso niño.

Hacemos llegar con nuestras líneas nuestra felicitación a los esposos Carballal-Morales.

DISTINGUIDA VIAJERA.— A bordo del Florida, ha llegado a esta ciudad con objeto de pasar una temporada al lado de sus familiares, la señora Isabel Mendoza de Taylor, en compañía de su hijita.

Su esposo vendrá más tarde.

Bienvenida.

CASINO ESPAÑOL.— Esta noche a las 10, en su palacio social de Prado y Animas, ofrece el prestigioso Casino Español de la Habana, el segundo Baile de Carnaval.

De la serie acordada por la Comisión de la Casa, que preside el conocido caballero Sr. Gerardo Andreu.

Una fiesta para los socios y sus familias, exclusivamente, que amenizarán la celebrada Orquesta de los Hermanos Le-Batard y el popular Septeto Matancero.

Inusitada animación reina para el baile de esta noche en el Casino Español, al cual concurrirán numerosas comparsas.

Será una fiesta brillantísima.

Luis de POSADA.

Exhibiendo las Novedades de Primavera

Un motivo que reclama su presencia en "La Filosofía", es la constante llegada de los nuevos artículos para la próxima estación.

Todos los días tenemos que mostrarles algo nuevo que no han visto el día anterior. Artículos exclusivos, de insuperable buen gusto y a precios de una modicidad también insuperable.

Entre las novedades que acabamos de poner a la venta, se destacan las nuevas sedas estampadas francesas y norteamericanas de las cuales nunca hemos presentado una colección tan extensa ni tan bonita. ¡Venga a verlas hoy mismo!

¡ESPECIAL!

Recomendamos vean la gran colección de sedas estampadas «pure dye» que regularmente vendemos a $2.50 y $3.00 y que por tratarse de una compra afortunada podemos ofrecer a los sensacionales precios de $1.19 y $1.68 vara. Ayer, primer día de esta oferta, vendimos una cantidad fabulosa de cortes. Apresúrese a elegir el «suyo» antes de que se acaben.

Nuestra Venta Pre-Balance

Aún quedan dos días—hoy y el lunes—durante los cuales pueden todavía aprovechar las extraordinarias ofertas que estamos haciendo este mes en todos los Departamentos, con el doble objeto de llegar al Inventario con la menor cantidad posible de existencias y de dar cabida a las novedades que ya estamos recibiendo para la próxima estación. No deje pasar esta oportunidad.

LA FILOSOFIA

UN NUEVO MODELO

Emerson 1938

A IGUAL PRECIO QUE EN NEW YORK

$37.50

Modelo BF 191
Superheterodine
6 Tubos

ONDA CORTA y LARGA

Con igual circuito que el A. M. 131

Recepción Europea Garantizada

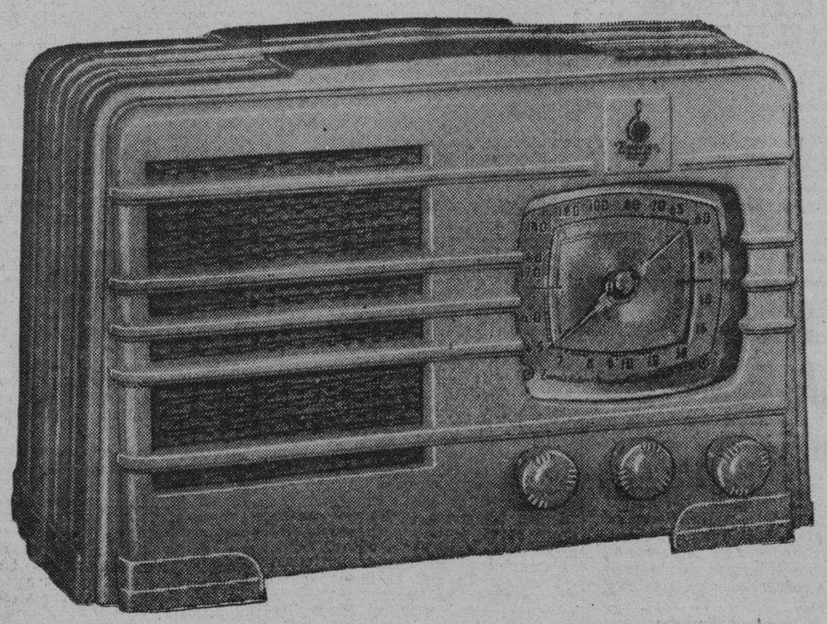

R. CARRERAS Y Cía.

Prado 115 **Habana**

CASA RIBAS
Pte. Zayas 95.

RAFAEL MARTINEZ
Industria 150.

Hnos. CASTRO
Aguila 85.

CASA GISPERT
Neptuno 190.

OTERO y FERNANDEZ
Belascoaín 68.

EMERSON, EL CONTROL DEL MUNDO.

Joyería "El Gallo"

San Rafael e Industria

Trofeos adquiridos en esta casa para las competencias hípicas, que se celebrarán en la Exposición Industrial de Cuba.

DONANTES:

Coronel Fulgencio Batista
General Rafael Montalvo
Dr. Antonio Beruff Mendieta
Dr. Juan J. Remos
Dr. Fernando Sirgo
Sra. Herminia Nevares de Hernández
Capitán Belisario Hernández
Sr. Amadeo López
Dr. Portuondo Domenech
Trofeo La Feria
Sr. Raúl Zárraga
Dr. Zenón Zamora
Sr. Aurelio Ruibal
Mr. A. Rubens
Sr. Mario Soto
Sr. Jesús L. Algarra.

Se exhiben en la Vidriera por San Rafael

Dr. HUMBERTO FAZ TABIO

Especialista en ENFERMEDADES DE NIÑOS.
CALZADA No. 90 entre PASEO y A. VEDADO
CONSULTAS de 3 a 5 P. M.
Teléfono F-2679

M.E.C.D. 2016

...¡¡ y la voz de la Experiencia habla !!

Es entonces cuando Ud. da crédito a lo que escucha.

BISMÁGEN

palabra familiar que Ud. ha oído a **infinidad de personas** que padecían del

ESTOMAGO,

afecciones concomitantes al

hígado y VESICULA,

úlcera gástrica o duodenal, COLITIS **– Intestinos**

es la Experiencia misma **QUE LE PONE EN GUARDIA** contra actuales y futuros IMITADORES, codiciosos de la **fama** que Bismágen ha conquistado.

¿Qué se siente Ud?

Dolor de Estómago, Espasmos, Cólicos, Digestiones lentas o dolorosas, Vómitos, Acidez, Eructos agrios, Gases, Dilatación, Enteritis y demás trastornos Intestinales, Dolor de vientre y espalda, Náuseas, Repugnancia, Diarrea o estreñimiento, Afecciones concomitantes al Hígado y Vesícula biliar, Desgane, Decaimiento... ¿presenta la enfermedad alguno de esos síntomas?

¡Pronto cesarán! ¡¡Use "Bismágen"!!

Empiece hoy; y mañana, enseguida, por experiencia Ud. dirá también: Bismágen es **prodigioso,** incomparable, **¡único!** - ¡¡Sólo Bismágen es Bismágen!!

Ensaye con un frasco del **maravilloso patente** Bismágen y

bendecirá la hora en que decidió tomarlo.

PROPORCIONES INSUPERABLES ALCANZARA EL BAILE QUE HOY POR LA NOCHE DARA EL C. GALLEGO EN SU PALACIO

Todo hace esperar que el baile de «La Vieja», que esta noche se celebrará en el Centro Gallego y el teatro «Nacional» a la vez, alcance proporciones gigantescas, como ningún otro de la temporada carnavalesca. Un sinnúmero de circunstancias halagadoras abonan este augurio.

Previendo esta contingencia, la Sección de Orden dispuso la apertura de otra puerta más, a fin de evitar la congestión y que el público tenga mayores facilidades para penetrar en el palacio. También acordó aumentar una orquesta a las siete que tantas ovaciones han cosechado en los bailes anteriores.

A pesar de ser practicamente dos bailes, los caballeros no necesitan más que una sola entrada, siendo para las damas totalmente gratis. A las nueve de la noche se abrirán las puertas del Centro, estableciéndose la comunicación con el teatro a las doce.

Para este baile singularísimo, conocido típicamente por el de «La Vieja», tienen anunciado su concurso numerosas y originales comparsas que han de poner una nota de colorido y de bullicio en el abigarrado conjunto que ofrecerán esta noche los vastísimos salones del palacio galaico y nuestro máximo coliseo.

No olviden los caballeros que debido a los nuevos alicientes obtenidos por la comisión organizadora, el costo de la entrada es de un peso.

FARMACIA
DR. CAMPOS
F.6080-F.6065

FARMACIA
DROGUERIA
de
"JOHNSON"
DE TURNO LOS LUNES
obispo N°130 TELEFONO-A-2129.

LA MAYOR
36 EDIFICIOS
700 EMPLEADOS
SARRÁ
DROGUERIA
ABIERTA TODOS LOS DIAS
TODA LA NOCHE LOS MARTES
A-8026 A-3041

FARMACIAS DE TURNO HOY SABADO

DESDE BAHIA A PASEO DE MARTI (PRADO)

Bernaza (Plácido) No. 4 . . . M-2142
Acosta y Compostela M-5040
Merced Esq. a Picota. M-9047
Muralla y San Ignacio . . . M-4710
San Ignacio No. 16 P. Catedral M-3630

DE PASEO DE MARTI (PRADO) A P. VARELA (BELASCOAIN)

Prado y Virtudes . . M-8883 M-5453
Esperanza No. 57 . . . . . M-4034
Galiano No. 129 . . . . . M-6866
Crespo No. 16 . . . . . M-2737
Campanario y Condesa M-4516
Campanario y Animas M-4540
Monte No. 128 . . . . . M-8976
Belascoain No. 121 . . . . . M-4659
Belascoain No. 19 . . . . . U-5600
Aguila No. 42 . . . . . M-4184
Gervasio y Maloja M-5545
Escobar y Lagunas U-3044
Aguila No. 250 . . . . . M-4427
Reina No. 89 . . . . . M-2300
Salud y Lealtad M-5440
San José y Lealtad M-4766
Industria y Neptuno. M-4277 M-4684
Neptuno y Perseverancia . . M-3202
Industria No. 54 . . . . . M-2292

DE P. VARELA (BELASCOAIN) A AVE. DE MENOCAL (INFANTA)

Belascoain 98 . . . . . M-6357
Infanta y Benjumeda U-2425
Infanta y San Rafael U-6890
Infanta 172 . . . . . U-3080
San Lázaro 265 . . . . . U-6822
San Rafael y Aramburu . . . U-6902
Hospital y Jovellar U-6630
Monte y Matadero M-4785
Monte 404 . . . . . M-1573
Oquendo y Sitios U-6731
Reina 89 . . . . . M-2300
Diez de Octubre 130 . . . . M-5303
San Rafael 152 . . . . . U-3132

VEDADO

Línea No. 20 . . . . . F-6224
5 No. 40 . . . . . F-5872
12 y 21 . . . . . F-6172
23 entre 2 y 4 . . . . . F-6130
26 entre 27 y 29 . . . . . F-6164
Zapata entre A y B F-6065
23 e Y F-6111

VIBORA

Santa Catalina 61 . . . . . X-2317
10 de Oct. y Estrada Palma . X-7756
10 de Oct. y Ave. de Acosta . I-3555
Dolores y Lawton X-3058

JESUS DEL MONTE Y SANTOS SUAREZ

10 de Oct. 267 . . . . . I-7795
10 de Oct. y Princesa I-4444
J. Bruno Zayas y Lacret . . . I-7777
J. Delgado y Libertad I-3535

LUYANO

Caserío de Luyanó No. 20 . . X-2187
Municipio y Luco X-2334
Luyanó 121 . . . . . I-7452

CERRO

Agua Dulce 10 . . . . . M-5026
Calzada del Cerro 815 . . . . I-7272
Calzada del Cerro 891 . . . . I-7342
Moreno 40-B I-7410

Este grupo deberá prestar servicio público todo el día y la noche de los domingos siguientes:

Febrero 6. Marzo 20. Mayo 1. Junio 12. Julio 24. Septiembre 4. Octubre 16. Noviembre 27.

Estos turnos han sido acordados en cumplimiento de lo dispuesto en el Art. VI del Decreto-Ley 2604 de 7 de Noviembzre de 1934.

FARMACIA
PENICHET
Belascoain y Virtudes
DE TURNO HOY
SABADO
Todo el día y toda la noche
Mensajeros a todos los barrios de la ciudad.
U-7004
U-6855
U-5600
Llámenos y pasaremos a recoger sus recetas.

SOCIEDADES ESPAÑOLAS

BASANDOSE EN UN RASGO GENTIL DE SU PRESIDENTE, LOS SOCIOS DE «BECERREA Y SU COMARCA» PODRIAN CONTRIBUIR AL AUGE DE LA COLECTIVIDAD. DETALLES

Como un aliciente que podría proporcionar resultado práctico a la simpática entidad gallega «Becerreá y su Comarca», el presidente de la misma, señor Fuco G. Gómez, hombre culto en el buen sentido de la palabra, ha donado a la misma su última obra. A este asunto se refiere el secretario, al dirigirse a todos los socios en la siguiente circular:

«Distinguido coasociado:

«Suponemos que usted, hombre o mujer, profesa gran cariño a esta institución que tan dignamente nos representa en Cuba, dando evidentes pruebas de cultura, de patriotismo y de confraternidad en su desenvolvimiento y desarrollo colectivos. Por eso abrigamos la esperanza de que todo asociado de ella ha de cooperar cada día con más entusiasmo al logro de su mayor auge.

«Con el fin de estimular y de hacer patente el agradecimiento a todo asociado que lucha y labora constantemente por el progreso de nuestra institución en la última junta general se adoptó el acuerdo de que los premios para los socios que vendan más ejemplares de la novela «O Idioma dos Animás», gentilmente donada a la sociedad por su autor, nuestro ilustre presidente, señor Fuco G. Gómez, sean en la forma siguiente:

«a)—Se concederá un recibo gratis de cuota social por un año, a toda asociada que venda 25 ejemplares de dicha novela «O Idioma dos Animás»; y otro por seis meses al asociado que también venda la citada cantidad de ejemplares.

«b)—A la persona que más novelas venda se le entregará un ejemplar de «O Idioma dos Animás» y otro de la obra «Naciones Ibéricas», del mismo autor, los que serán encuadernados en un solo tomo con cubierta de cuero y letras de oro, el nombre de la persona premiada y una atenta dedicatoria del autor de dichas obras.

«c—Las personas que queden en segundo, tercero, cuarto y quinto lugar, tendrán derecho al mismo premio que la primera, con la única diferencia de que las cubiertas de los tomos que se les entregue han de ser de inferior calidad.

«Plácenos informar, asimismo que toda persona que figure en nuestras listas sociales, así como la que se inscriba en lo sucesivo, será obsequiada con un ejemplar gratis de tan importante novela «O Idiomas dos Animás», la que contiene al final un extenso vocabulario gallego-español.

«A las personas que hagan nuevas inscripciones, se les anotará a su favor, para los efectos de los premios, los ejemplares que correspondan a las nuevas inscripciones que cada una de ellas haga.

«He ahí, pues, que los socios que se hallen animados del noble deseo de contribuir al mayor engrandecimiento de nuestra institución tienen ante sí una oportunidad magnífica para poder conquistar el honroso título de ASOCIADO EXCELENTE, ya que el hecho de poder regalar a cada nuevo socio que se haga un ejemplar de la novela «O Idiomás dos Animás» que tantos elogios ha merecido de ilustres críticos cubanos, constituye un gran aliciente para lograr muchas nuevas inscripciones; además de que por otra parte podrá contribuir al aumento del tesoro social con la venta de dicha novela a personas ajenas a la sociedad; venta que resultará fácil, toda vez que el precio fijado a cada ejemplar es insignificante, comparado con el verdadero valor de esta original obra.

Para bien de la sociedad y mayor satisfacción de cuantos a ella pertenecemos, anhelamos que sean muchas las personas aspirantes a los premios antes mencionados, cuya entrega a las personas que los obtengan habrá de hacerla, dentro de pocos meses y en una fiesta que se celebrará al efecto, la nueva junta directiva que ha de elegirse en fecha próxima.

«Queda de usted atentamente con un saludo de ¡¡TERR, A NOSA!!

Benigno González Arias
Secretario».

ACTOS PARA HOY

CASINO ESPAÑOL DE LA HABANA: Segundo baile de Carnaval desde las diez de la noche en su palacete de Prado y Animas, amenizado por los Hermanos Le Batard y el Septeto Matancero.

CLUB DEPORTIVO ASTURIAS: Monumental verbena «Los Mamarrachos» desde las nueve de la noche hasta las cuatro de la mañana en sus terrenos de Estrella y Subirana, amenizada por Cheo Belén Puig, La Sonora Matancera y Los Melódicos.

CENTRO GALLEGO DE LA HABANA: Grandioso baile desde las nueve de la noche en sus propios salones sociales y en el Teatro Nacional, amenizado por los ocho conjuntos más famosos. La entrada para caballeros vale un peso.

FIESTAS PARA MAÑANA

CENTRO ASTURIANO DE LA HABANA: Baile para socios, exclusivamente, por la noche, en su palacio de San Rafael y Monserrate.

ASOCIACION CANARIA: Matinée bailable en sus salones de Prado y Neptuno.

CLUB HISPANO HABANERO: Brillante matinée en los salones del Centro Castellano, amenizada por los mejores conjuntos.

CENTRO DE DEPENDIENTES: Formidable baile de carnaval por la noche en su palacio de Prado y Trocadero, amenizado por Belisario López, Cheo Belén Puig y otros conjuntos.

CLUB ESPAÑOL DE ALMENDARES: Magnífico baile de disfraz por la noche en sus amplios salones de 17 esquina a 6, amenizado por la aplaudida orquesta «Barroso» y el gran septeto «Lira Matancera». Asistirán dos comparsas celebradísimas.

HABRA MAMARRACHOS HOY EN EL GRAN BAILE DEL «DEPORTIVO ASTURIAS»

En la noche de hoy se llevará a efecto en el Deportivo Asturias la monumental verbena «Los Mamarrachos», en la que no faltará el más mínimo detalle. Los muchachos que preside Eduardo Rodríguez se anotarán un éxito más en esta temporada carnavalesca.

Todos los salones de Estrella y Subirana estarán regiamente decorados y los conjuntos musicales de Cheo Belén Puig la Sonora Matancera y los Melódicos harán las delicias de los amantes de la buena música hasta las cuatro de la mañana.

A las comparsas más originales se les darán tres premios en metálico, así como preciosos estuches de la perfuemría «Crusellas».

Los caballeros abonarán sesenta centavos con derecho a guardarropía y las damas gratis.

A divertirse hoy, pues, a Estrella y Subirana, el lugar preferido por los buenos bailadores.

GRAN MATINEE MAÑANA

Mañana, como todos los domingos, se celebrará sugestiva matinée bailable en los salones del «Centro Castellano», Egido número 2.

Es organizada, como siempre, por los entusiastas jóvenes del «Club Hispano Habanera», y comenzará a las dos de la tarde, para finalizar a las siete y media de la noche.

Actuará la orquesta de Cheo Belén Puig y la «Sonora Matancera», dos conjuntos que están siendo muy aplaudidos en dichas fiestas.

Exitos continuos se vienen anotando los muchachos del «Club Hispano Habanero» en esta serie de fiestas de carnaval.

Los caballeros pagarán mañana servicio de guardarropía y las damas y damitas tendrán libre acceso y no necesitarán invitación.

DE LA ASOCIACION CANARIA

La Sección de Recreo y Adorno de la «Asociación Canaria» celebrará mañana gran matinée de disfraz en su local social, Prado y Neptuno; comenzará a las 2 de la tarde para finalizar a las 7 y media de la noche.

Los bilables estarán a cargo de la famosa orquesta de Belisario López y el gran septeto «Gloria Matancera».

Las damas pueden solicitar su invitación en la secretaría de la Sección de Recreo y Adorno, o por el teléfono M-1693.

BAILE PARA SOCIOS EN EL CENTRO ASTUR

Mañana, domingo, se celebrará el esperado baile de carnaval que el Centro Asturiano ofrece a sus asociados. Será una noche esplendida de diversión y de reunión social, estando el programa a cargo de conocidos conjuntos musicales.

Para tener acceso al Centro Asturiano será requisito indispensable el recibo y carnet que garanticen el individuo como socio de la institución.

LA SALUD Y LA BELLEZA

Estómago limpio
. . . Cutis sano.

Millones de mujeres reconocen que el afamado médico inglés Benjamín Brandreth les ha puesto en las manos el agente más valioso para la conservación de la salud y la belleza.

Las Píldoras de Brandreth son el medio más eficaz de combatir sin tregua los males del estreñimiento.

Pueden usarse todo el tiempo que se requiera, sin peligro de malas consecuencias. No irritan ni envician. Ejercen su acción directamente sobre el intestino grueso y, sin afectar la digestión, obran de un modo suave, seguro e inofensivo.

La fermentación de los desperdicios acumulados en el intestino es el peor enemigo de la belleza. El cutis sucio, las erupciones de la piel, los ojos sin brillo, las arrugas, el decaimiento de la vitalidad—todos estos males son casi siempre resultado de la pereza intestinal y de la descomposición de los residuos de la digestión estancados en el intestino grueso.

Las Píldoras de Brandreth son el medio ideal de mantener los intestinos limpios. Eliminan los residuos nocivos de un modo suave, pero completo, y por lo tanto son de gran ayuda para embellecer. Las venden todas las buenas farmacias.

CANALIZA EL REINGRESO DE ANTIGUOS ASOCIADOS LA CASONA DE GALICIA

Queriendo humanizar transitoriamente una disposición terminante de los estatutos, la Asamblea de Apoderados del «Centro Gallego», en su última reunión, acordó conceder un plazo de sesenta días, que vencerán el día 21 de abril, para que puedan reingresar en la institución, aunque pasen de los cincuenta años de edad, los que habiendo sido socios durante veinte o más años consecutivos, hayan dejado de serlo por distintas causas.

Es este un acuerdo altamente plausible que habrá de aprovechar a buen número de personas que, habiendo desaparecido las causas que los obligaron a causar baja, deseaban retornar a la sociedad y no podían hacerlo por haber rebasado la edad reglamentaria.

D. MANUEL PAZO, ANTIGUO SOCIO DE «DEPENDIENTES», FALLECIO EN ESTA CIUDAD

Ha fallecido don Manuel M. Pazó y Gómez, antiguo comerciante del Cerro, después de una vida de consagración al trabajo, honorable y bien estimada por todos.

Pertenecía el finado a la Junta de Gobierno de la Asociación de Dependientes del Comercio, de la que era asociado desde el año 1908.

Su sepelio se efectuará hoy, sábado, partiendo el cortejo fúnebre de la Calzada del Cerro 701, a las cuatro de la tarde.

El presidente de la Asociación de Dependientes, señor Avelino González, ordenó se participara en seguida a los miembros de la directiva la desaparición de tan distinguido compañero; el pésame a los familiares y que, con la bandera a media asta, se enlutaran los balcones del edificio del Centro.

Descanse en paz don Manuel M. Pazó, y reciban su señora viuda, doña Celina Fernández, y demás familiares nuestro más sentido pésame.

LOS 6,000 PEQUEÑINES DE «HIJAS DE GALICIA» TENDRAN PLAYA PROPIA

La sociedad «Hijas de Galicia», cuenta actualmente con más de 6.000 socios menores. De éstos, la gran mayoría, vieron la primera luz en el famoso sanatorio «Concepción Arenal» y vienen desde entonces siendo amparados por el «recibo rosado», que hasta con su color constituye un símbolo de seguridad para su futura salud.

Parece inexplicable que con una cuota mensual de cincuenta centavos pueda «Hijas de Galicia» prestar tantos y tan valiosos servicios a sus socios menores: Médicos especialistas, médicos a domicilio, derecho a ingreso y a disfrutar de todos y cada uno de los servicios del sanatorio «Concepción Arenal».

Pero eso no es todo. En la próxima temporada de verano, los asociados menores tendrán a su disposición una magnífica playa, propiedad de la institución, con todas las comodidades y medios de recreo; y ésto sin alterar en lo más mínimo la reducida cuota que en la actualidad vienen abonando.

Pueden, pues, estar satisfechas las asociadas: Ni ellas ni sus pequeños tendrán que abonar cuota adicional; ni tampoco las asociadas menores que se inscriban durante estos días.

ECOS DE UN CONCIERTO CELEBRADO ULTIMAMENTE

Ante una selecta concurrencia tuvo efecto en la noche del pasado miércoles en los salones de la sociedad Palestino Arabe de Cuba, un concierto de música árabe, ofrecido por el señor Miguel Bectani, Director de la Hora Libanesa; el señor Jorge Azouri, la señorita Magdalena Nallar y Margarita Rached.

A dicho acto asistieron, entre otras, las siguientes damas: Carmelina Barakat de Rached, Adela Barakat de Curí, Manuela Azze, Catalina Felipe viuda de Jacobs, Dolores Curí, Teresa Curí de Fadel, Juana Saura, Marta Fallad, Sofía Jaidar, señora Carolina Daw de Kaba, doctora Africa Acosta de Kaba, señora Nena Kaba de Kaba, Yamile Barbar, Faride Noeme de Bacil, Adela Chaid, Nazira Nemer de Daire, María de Farey, Olga y Elena Frayie, Rosa de Abi-Rahd, Afife Achar, señora Yousra Farah de Canasí, Flora Nallar, Ventura Nallar, señora de Massu, Nahija Sroury Sara de Nono, Loris y Margarita Rached, Anita y Alicia Azouri, María Berbar, Marta Abud, Emilia Matar, Afelia Cueida, Esther Gonem, Edma José, Milani Haddad, Isabel Abi-Karam, Wyley Daw, Anita y Yoctaria Abi-Rahd, Adlet Kaba, Emilia y América Warwar, Luisa Otero, Tita de la Noval, Zoila Eses, María Farah y la niña Georgina Curí.

Entre los caballeros se hallaban: Digno Warwar, Presidente de la Sociedad Palestina Arabe; Badi Kaba, de Unión Siria, Emilio Faroy, de la Sociedad Libanesa y el periodista Baclini.

El acto duró hasta muy avanzada hora de la noche durante el cual fueron muy aplaudidos los artistas sobre todo la señorita Nallar, en sus números de cantos árabes, y la señorita Rached, en su interpretación al piano de «Noche de Ronda», Ansias y Aragonaise de Mazzeni.

TRIUNFARA DE NUEVO EL CENTRO DE DEPENDIENTES MAÑANA CON SU FESTIVAL

Mañana se cubrirá nuevamente de gloria la Sección de Recreo y Adorno de Dependientes. Tiene baile, y baile en grande, baile de máscaras. Fuerzas musicales de primer orden se disponen a tomar parte en este festival, figurando a la cabeza de ellas Belisario López, Cheo Belén Puig, «Gloria Matancera», el septeto «Casino» y «Happy-Happy», de Ulacia; conjuntos que ocuparán todos los salones del edificio desde las nueve de la noche y terminarán su labor a las cuatro de la madrugada.

No hay que decir acerca del crédito que tienen en el gusto de la juventud los bailes de la Asociación de Dependientes. Y estos del carnaval de 1938, han representado un triunfo que se repite cada domingo.

El hermoso palacio de Paseo de Martí y América Arias, está de fiesta mañana.

EL CENTRO ASTURIANO Y SU DESPEDIDA DEL DIA 6

Se prepara un programa monstruo para celebrar con toda pompa y esplendor la despedida del carnaval en todos los salones del Centro Asturiano. La Sección de Recreo y Adorno piensa echar ese día la casa por la ventana, para que en todas las mentes quede el recuerdo de lo gratas que resultan las fiestas bailables del Centro Asturiano.

Las orquestas seleccionadas son, como en los bailes que se vienen celebrando, de primerísima fila, interpretando las piezas bailables con fidelidad asombrosa, ya sea en danzón en son, fox o pasodole. Y las comparsas y las máscaras acudirán en profusión, pues las despedidas siempre se ven nutridas de público, que desea agotar en una noche el interval hasta el año venidero.

Grandes sorpresas habrá en la noche del 6 de marzo, domingo, en los salones del Centro Asturiano, en la despedida final a «Momo», el gracioso dios que preside las fiestas de «Carnestolendas».

EL FESTIVAL «IDEALES», DE GRATA RECORDACION, CELEBRASE EN ABRIL 3

Se ha iniciado los preparativos del tradicional y benéfico festival «Ideales», acto que, como en años anteriores, ha de obtener positiva resonancia. Organiza este festival la Sección de Beneficencia de la «Asociación de Representantes del Comercio», cuyo domicilio social está situado en la calle Reina número 3, altos, estando señalado para el primer domingo de abril en los hermosos jardines de la cervecería «La Tropical».

Los comentarios que pudiéramos hacer con referencia a este magno festival, huelgan, ya que todos tienen el imborrable recuerdo de años anteriores. Sólo podemos añadir que el festival «Ideales», es siempre la mejor fiesta de todos los tiempos.

La música más selecta, la más acertada dirección para que no falte ni uno ólo de los detalles relacionados con dicha fiesta, el prestigio de la sociedad que lo organiza y los altruistas fines que se persiguen, son factores más que sobrantes para augurar un éxito rotundo.

Próximamente daremos a conocer más detalles de este gran evento bailable, que, como ya señalamos, se efectuará el primer domingo de abril, día 3.

BAILE DE DISFRAZ EN EL C. DEPORTIVO DEL CERRO

Los laureles conquistados por el «Club Deportivo del Cerro», durante el carnaval, serán reverdecidos por dicha entidad el próximo día 1, de marzo por la noche, ya que ofrecerá un estupendo baile de disfraz por la noche, en sus amplios salones de Cerro 549, al lado del «Club de Ferreteros».

Dicho acto será amenizado por Belisario López, Cheo Belén Puig y la «Gloria Matancera», cuyos conjuntos estrenarán varias piezas. Los caballeros pagarán guardarropía. Damas, gratis.

Dr. OVIDIO MIRANDA
Cirujano-Dentista de «Hijas de Galicia» y del «Centro Gallego».
Consultas de 8 A. M. a 10 P. M.
Luz, número 67, esquina a Villegas. Teléfono M-9252.

Si no puede usted pegar los ojos y se le anuncia una noche de insomnio, tome sin dilación las

TABLETAS DE
ADALINA

Ellas le proporcionarán un sueño tranquilo y reparador.

EL PORTADOR ES EL FACTOR PRINCIPAL EN LA ENDEMIA DE FIEBRE TIFOIDEA EXISTENTE

El Dr. Asterio Latour, Jefe Local de Sanidad de la Habana, hace atinadas declaraciones en relación con el brote de tifoidea que se registra en nuestra capital. La importancia de la vacuna

En relación con el brote de Fiebre Tifoidea que se registra de unos días a esta fecha en la ciudad de la Habana, el doctor Asterio Latour, Jefe Local de Sanidad y Jefe de la campaña contra el brote tífico, nos ha hecho las siguientes declaraciones que encierran el concepto real de la recrudescencia de la endemia de tifoidea en nuestro país.

Dice así el doctor Latour:

«La situación actual de la Fiebre Tifoidea en la Habana no constituye un brote agudo sino una recrudescencia de la endemia que por muchas causas ocurre en algunos meses del año, especialmente cuando se inicia la Primavera. Constatando la cifra de morbilidad—incidencia u ocurrencia—con los años de 1930 al presente, tenemos que en noviembre de 1936 ocurrieron precisamente 67 casos de Fiebre Tifoidea, que es la misma cifra a que monta la morbilidad de este mes de febrero, cifra acumulada desde diciembre de 1937 en que vinieron aumentándose las incidencias.

En febrero de 1937 el indice alcanzó a 22. Las cifras de los meses de estos cinco años han fluctuado desde dos casos hasta cuarenta y dos en noviembre de 1933 (excepto en noviembre de 1936 en que, como decimos más arriba, alcanzó a 67 casos).

El resultado de los análisis del agua de Vento realizados por nuestro Laboratorio Nacional acusa un estado bacteriológico bueno; pero no así el tenor de cloro, de cuya sustancia se encontraba desprovista en gran parte por lo que la Secretaría de Sanidad facilitó dos aparatos para la inyección de cloro al agua y logró de las altas autoridades municipales la cantidad de cloro suficiente para alcanzar un índice mínimo de 0.2 que es el que actualmente mantiene el agua de Vento en los sitios más distantes de su inyección, garantizando en el momento actual la pureza del agua si accidentalmente tuviera probabilidades de ser contaminada.

Hecha la limpieza de los tanques de Palatino, desprovistos de la gran cantidad de materia orgánica que contenían, la acción del cloro es mucho más efectiva.

Ante la alarma que se difundió en el pueblo fué lo que llevó al Secretario de Sanidad, doctor Zenon Zamora, al Director de Sanidad, doctor Domingo F. Ramos, al Director Auxiliar, doctor José Miguel Peña, a los miembros de la Comisión de Enfermedades Infecciosas y a la Jefatura Local de Sanidad de la Habana a tomar medidas energicas para evitar que lo que constituía una acentuación de la endemia tomara los caracteres de una epidemia, por que las altas autoridades sanitarias actuales estiman más prudente prever que remediar; la existencia de 67 casos en una población de 600.000 habitantes representa el uno de morbilidad por diez mil habitantes, cifra baja, pero que nos llamaba la atención y por tanto se tomaron todas las medidas profilácticas para evitar su aumento y lograr, también, por medio de estas medidas la reducción a su índice más bajo posible».

Uno de los factores más importantes que sostiene la alta cifra de morbilidad existente es el portador, esto es, la persona que una vez pasada la Fiebre Tifoidea lleva en sus heces fecales y en su orina el bacilo tifódico, este contagio internumano es muy peligroso y muy difícil de descubrir y para tener el control del enfermo en estas condiciones es por lo que tenemos el Servicio de Vigilancia de Policía Sanitaria integrado por un grupo de diez enfermeras a cargo de las señoritas Pons y Hernández, las que no permiten el alta sanitaria en esos enfermos hasta tanto no reporten a la Jefatura Local de Sanidad que los tres últimos análisis de sus heces fecales y orina hechos en el término de veinte días no acusan la presencia de bacilos de Eberth.

Un factor importante en nuestra campaña es la denuncia oportuna del médico particular del caso probable de Fiebre Tifoidea; y así el reporte de una presunta infección coli-bacilar que no haya cedido a los cuatro o seis días de tratamiento, debe ser notificada a la Jefatura Local de Sanidad para verificar su aislamiento, bien en su casa particular, en el Hospital Las Animas, o en una clínica.

La Jefatura Local de Sanidad espera que este aviso se haga oportunamente por teléfono o personalmente.

Esta Jefatura, de acuerdo con la Dirección y el propio señor Secretario de Sanidad, estimó prudente que al hacer la vacunación de los vecinos de la casa donde existe un atacado de Fiebre Tifoidea, se hiciera extensiva a todos los residentes y si el edificio fuera de apartamentos para continuaria, despues, a la manzana hasta lograr un radio que garantizara la profilaxis de ese foco.

Al hacer la vacunación de esos focos hemos adoptado la vacuna por vía subcutánea en tres inyecciones con un intervalo de siete días cada una, preparada por nuestro Laboratorio Nacional y que es el sistema de vacunación preconizado por nuestras altas autoridades en esa materia, así como por las altas autoridades mundiales en materia de inmunología.

Finalmente el doctor Latour nos dice:

Que ruega y espera del público, sin que éste se alarme, la mayor cooperación en las medidas profilácticas antes citadas, para lograr el más bajo índice de morbilidad o incidencia en Fiebre Tifoidea. Estamos gustosos a resolver cualquier consulta o petición de datos a cualquier hora hábil que desee cualquier ciudadano y, al mismo tiempo, agradeceremos cualquier parte o denuncia confidencial que deseen hacernos de algún caso febril y que fuere sospechoso de Fiebre Tifoidea.

Voto particular notable en el Tribunal Supremo

Acerca de un recurso de casación, establecido contra auto denegatorio de los beneficios de la Ley de Amnistía de 26 de septiembre de 1937, el ilustre magistrado del Tribunal Supremo doctor Gastón Mora estableció Voto Particular que, sobre estar abundantemente documentado de precedentes con jurisprudencia sentada, contiene considerandos al par de juriserpiento docto y de magistrado imbuído del más noble concepto de su función y del más humano sentido en las leyes. Y por considerarla doctrina digna de seguir, damos a conocer dos de los más característicos del sentir del doctor Mora a quien ilustran el saber en lo técnico y el aforismo jurídico penal latino, «in dubio pro reo», en lo moral.

Dicen así:

«CONSIDERANDO: Que, a mayor abundamiento, el recurso establecido debe estimarse amparado por la misma Ley de Amnistía que se invoca, aunque ella «no autorice expresamente» el mencionado recurso, pues tratándose de una ley de perdón y olvido, por la cual se concede amnistía a los autores y sus correos de determinados delitos, es acertado entender que esa Ley, que han de cumplir, y aplicar los Tribunales, autoriza, de un «modo implícito», el establecimiento de los recursos que sean necesarios para reclamar los beneficios concedidos por la mencionada Ley, pues de no ser así, «no podrían recurrir» los interesados en el cumplimiento y aplicación de la Ley contra resoluciones judiciales que estimasen infractoras de la misma, y contrarias a su texto o a su exacta interpretación».

«CONSIDERANDO: Que, por lo expuesto, resulta evidente que, sin necesidad de precepto autorizante, deben aplicarse las leyes de amnistía, pues, de «no hacerse así, si no se aplicasen siempre de oficio», se frustraría el propósito piadoso, y, a la vez, de interés público, de conveniencia social, que tuvo el legislador al otorgar la gracia, «no siendo de aceptarse» ninguna doctrina que subordine la aplicación de una Ley de amnistía a meros formalismos procesales, que nunca deben impedir la realización de la Justicia».

Lamentablemente la Sala declaró sin lugar el recurso y queda el Voto Particular del doctor Gastón Mora como un acto de devoción a la Justicia y a la recta interpretación de las Leyes.

PROXIMO AGAPE DE LOS ELEMENTOS DE LLANERA

Nos comunica el señor Ovidio Fernández, activo secretario de la simpática institución asturiana «Club Llanera», que dicha entidad celebrará próximamente un banquete en honor de todos sus miembros.

Como de costumbre, los «llaneranos» confraternizarán en el mas amplio sentido de la palabra y, desde luego, se anotará un éxito la comisión organizadora de dicho acto, integrada por los señores: Eugenio Rodríguez y Aurelio y Rudesindo Alonso.

Oportunamente ampliaremos detalles en torno a dicho acto.

D. JOSE GRADAILLE CHAO, QUE FUE SECRETARIO DEL C. GALLEGO, HA FALLECIDO

Rodeado del cariño de los suyos falleció ayer en esta capital don José Gradaille Chao, figura muy popular y querida de la colonia gallega y el cual ocupó la Secretaría general del Centro Gallego durante muchos años.

El sepelio de tan estimado caballero se efectuará hoy a las cuatro de la tarde, partiendo el cortejo fúnebre de Luyanó 558, moderno, hacia el Cementerio de Colón.

Descanse en paz el buen luchador de todos los tiempos y reciban su viuda, señora Carmen Suárez de Gradaille, y demás familiares, nuestro más sentido pésame.

Suscríbase al DIARIO DE LA MARINA por los teléfonos M-7911, M-7912 y M-7913, y por medio de sus agentes en todo el territorio nacional

AUTOMOVILES CIRCULADOS

Por transitar con exceso de velocidad, fueron ayer circulados por la Policía los vehículos siguientes:

Primera Estación: Omnibus 648; 571; 1783.
Quinta Estación: 76,972; 39,300; Omnibus 99.
Séptima Estación: Omnibus 42; 1690; 499; 533.
Octava Estación: 5,808; 1807; 28,910
Novena Estación: 15,020.
Décima Estación: 31,613.
Oncena Estación: 33,485; 15,564; 91,175; 14,339; 45,792.
Décima Cuarta Estación: 14,316.
Bureau de Investigaciones: 25,536.

UNITED FRUIT COMPANY

LA GRAN FLOTA BLANCA

SERVICIO de PASAJEROS y de CARGA desde

New York, New Orleans y Boston a La Habana y Santiago de Cuba.

Desde La Habana a Centro y Sur América.

UNITED FRUIT COMPANY

Departamento de Pasajes:
Prado 84,
Tel. M-7238, M-9529
Oficinas Generales:
Muelle de Sta. Clara
Tel. M-6975

EN SU CASA

—En el Centro de Socorro de Jesús del Monte, fué asistida María Prats Rivera, de 50 años y de Marquez de la Torre 154, de lesiones graves, que sufrió en la puerta de su domicilio, al caer al pavimento.

EDICTO

DR. IGNACIO MORALES Y HERRERA, Juez Municipal del Este de la ciudad de la Habana.

HAGO SABER: que en los autos del juicio verbal Nro. 6523 de 1937, seguido en este Juzgado por el Procurador Público, señor Argelio Medina Díaz, contra los señores Marrero y Fernández, vecinos de la casa calle de Luyanó esquina a Guasabacoa, en esta ciudad de la Habana, en cobro de pesos, he dispuesto sacar a pública subasta por primera vez y término de ocho días, los bienes que han sido objeto de embargo en este juicio, señalándose para que tenga efecto la misma, las ocho de la mañana del día catorce del entrante mes de Marzo en la Sala de Audiencia de este Juzgado sito en la casa calle de Aguiar número 61, altos: que los bienes que se subastan se encuentran en poder del señor Ramón Mederos Rodríguez, que es el depositario judicial nombrado en el juicio número 7670 de 1937 de la radicación del Juzgado Municipal del Oeste y cuyos bienes se encuentran en el domicilio del señor Mederos Rodríguez, en la casa calle de Flores número 51, en Santos Suárez, y son los siguientes: 130 latas petit pois, más 33 latas idem; 121 idem, 100 latas petit pois marca Primo, 22 latas melocotones Dodge, 22 latas habichuelas Mayland, 43 petit pois extra fino, 22 latas marca Diamante, 55 salchichas Escudo, 66 petit pois, 7 pomos de queso marca Alcaparras, 30 latas camarones marca Basarrate, 3 latas dulces Royal chicos y 4 grandes, 10 pomos de encurtidos, 8 latas de anchoas españolas, 8 botellas de melado, 12 de vinagre, 80 panes de jabón Candado, 137 idem de 3 cts., 119 salchichas marca Ambrosía, 160 puré de tomates Rafel; 8 laticas manteca, 15 sardinas Atum; 32 calamares, 59 sardinas de diferentes marcas, 28 dulces pequeños, idem 3 de pomos de 1 libra; 5 latas espárragos pequeños, 19 latas pequeñas de maiz, 48 latas de puré de chícharos, 98 latas idem, 16 latas de chorizos Diamante, 46 de Fregalina, 38 panes Candado chicos, 78 jabones Lippy, 20 panes de Sapollo, 48 cajas perlina, 21 de salchichas Ambrosía, 220 puré tomate natural, 2 estuches Gravi, 20 paquetes de fideos 22 de Pasiega, 28 mazos de soga, 97 latas Farola, 169 rollos de papel Astoria, 40 resmas papel blanco, 85 idem papel blanco, 1000 c

EL MERCADO DE CRUDOS PARA EMBARQUE SIGUIO AYER FLOJO CON OPERACIONES A 3.15 Y 3.13 CENTAVOS

DEBE FIJARSE UN SELLO QUE DISTINGA VINOS IMPORTADOS Y LOS TRASEGADOS EN CUBA

Lo entiende la Cámara de Comercio de la República, pues estima perjudicial para los importadores en envases grandes, una resolución que ha dictado la Secretaría de Hacienda

Una entidad mercantil asociada a la Cámara de Comercio de la República de Cuba, que importa vinos y licores en recipientes mayores de un litro, trasegándolos luego, pero el proceso industrial de ampliación, a los envases autorizados para su venta en Cuba, interesó de la Secretaría de Hacienda dispusiese la fijación de un sello especial además de los dos existentes actualmente, distinguiera estos licores no obstante ser cambiados de envases para adaptar su tráfico a las disposiciones legales, no sufren alteración alguna conservando su integridad de origen. Por resolución del Secretario de Hacienda, según notificación dirigida a la Cámara de Comercio Cubana por la Dirección General de Rentas e Impuestos, se ha resuelto no ser posible autorizar tales sellos en productos trasegados.

Según se nos informa en la Sección de la Cámara de Comercio esta resolución es perjudicial a los importan vinos y licores en envases mayores, para trasegarlos a los autorizados por la ley, por cuanto existiendo actualmente sólo dos sellos, uno que distingue la importación en envases pequeños, o sea que son puestos a la venta en los propios envases en que se importan, por estar de acuerdo con la vigente legislación; y otro, que distingue la fabricación nacional, siendo este último el que también se aplica a los que se importan y trasiegan en Cuba, entre los cuales muchos pasan por el proceso industrial de ampliación y otros—según numerosos casos, según se nos informa—son trasegados a los envases legales en toda su pureza. Es evidente—nos dicen en la secretaría de la Cámara de Comercio—que la no existencia de un tercer sello que distinguiera propiamente el producto importado y trasegado aquí, perjudica al importador que importa el mismo vino añejo y de altas calidades, fabricado en los respectivos lugares de origen, cuya condición se anula con perjuicio para su venta, con la fijación del sello genérico de «fabricación y consumo», por la sola circunstancia de ser importado en envases mayores que los autorizados para su venta.

Debe fijarse tal sello, nos dicen en la secretaría de la Cámara de Comercio, que indique que el producto ha sido importado, aunque trasegado en Cuba, como medio de destruir la competencia desleal, al dejar constancia de la condición de «importado» del licor que se expende.

LADRILLOS del TEJAR "TOLEDO"

PRECIOS de nuestros LADRILLOS, puestos sobre carros de F. C. en las Estaciones siguientes:

	—Millar—		—Millar—
En GUINES	a $ 10.80	En ALQUIZAR	a $ 10.60
En JAGUEY GRANDE	„ „ 12.70	En CARDENAS	„ „ 12.65
En MATANZAS	„ „ 12.00	En COLON	„ „ 12.80
En PINAR DEL RIO	„ „ 12.73	En GUANABO	„ „ 12.00
En SAN ANT. DE LOS BAÑOS	„ „ 10.05	En LOS PALOS	„ „ 11.65

Y sobre carro de F. C. en la Fábrica o séase en el Tejar, a $8.00 millar

Los interesados en ESTACIONES no mencionadas aquí, pueden dirigirse a "TEJAR TOLEDO, S. A.", Marianao.—Teléfono FO-7016.

COMPRARON AZUCARES DE CUBA Y FILIPINAS, LAS REFINERIAS NATIONAL SUGAR Y GODCHAUX

Los futuros americanos estuvieron bajo la influencia de debilidad del disponible, y los mundiales actuaron muy nerviosos y un tanto desorientados. Baja del refino inglés

En el mercado de crudos para embarque había ayer moderadas ofertas de Cuba, Puerto Rico y Filipinas, a la base de 3.15; y de la última procedencia había varios lotes obtenibles a 3.13, para arribar a fines de marzo.

A este precio, 3.13, compró la National 3.000 toneladas, de la procedencia dicha (Filipinas), para llegar el 25 del mencionado próximo mes.

Antes, en la mañana, se habían vendido a Godchaux, de New Orleans, 3.000 toneladas, también de Filipinas, a 3.15, para embarque en marzo-abril.

Y a la misma refinería de New Orleans se vendieron al precio dicho de 3.15, o sea 2.25 costo y flete, 3.000 toneladas de Cuba, para embarque en mayo. Esta operación fué el jueves, según reportó ayer Mendoza.

MERCADO DE FUTUROS. — Los americanos estuvieron influenciados por el tono débil del disponible, cerrando de 1 a 2 puntos más bajos. De absorber los contratos se encargaron los intereses del ramo y los operadores. Se vendieron de este contrato: 1.250 toneladas en marzo; 650 en mayo; 1.950 en julio; 1.750 en septiembre, y 250 en enero.

Del contrato mundial se vendieron: 2.450 toneladas en marzo; 4.750 en mayo; 850 en julio; 2.100 en septiembre; 300 en enero, y 2.100 en marzo del próximo año. La impresión que a última hora dió Dow Jones sobre la actuación de estos azúcares, dice así:

«Los futuros mundiales del azúcar estuvieron nerviosos y un tanto desorientados durante la sesión de hoy, cerrando de 1 punto más alto a 1|2 más bajos. Tras de abrir sostenido, el mercado cedió a la presión liquidatoria y de ventas de protección del disponible por cuenta extranjera. En la baja, cuando los precios acusaban pérdidas de 2 puntos respecto al cierre anterior, las compras de cubertura de los cortos registraron aumento, y sumadas a la demanda de origen productor causaron una buena mejoría».

MERCADO DE LONDRES. — La mencionada agencia «Dow Jones» informaba ayer así:

«El mercado de Londres aflojó a consecuencia del descenso sufrido por New York el jueves. Los refinadores británicos rebajaron hoy en 1-1| peniques el refino. En aquella plaza el crudo se cotizó a 5 chelines 1-1|2 peniques, equivalentes a 0.90-1|2c. lab., pero después los vendedores elevaron sus tipos a 5 chelines 21|2 peniques, equivalentes a 0.98c. lab., Cuba. El flete estuvo 3 peniques más bajo; a 16 chelines».

Lamborn decía sobre este mercado, que se habían reportado ventas de crudos a flote, al equivalente de 0.96 y medio libre a bordo, Cuba, con el mismo flete de 16 chelines. Añadía la rebaja del refino dada también por Dow Jones, y que la Terminal a la apertura tenía tono sostenido a la baja. El cierre fué así:

	Cierre del 24	Cierre del 25
Febrero	5|2	5|
Marzo	5 3¾	5 2¾
Mayo	5|5	5|4
Julio	5 5¼	5 4¼
Agosto	5|6	5|5
Diciembre	5|8	5|7
Marzo	5|9	5 8¼

EN PUERTOS DE E. U.—El movimiento de azúcares en todos los puertos de los Estados Unidos, según Willett and Gray, fué como sigue:

Semana terminada en Febrero 19.

	Tons.
Arribos	86.658
Derretidos	76.294
Exist. manos de operadores	26.261
Exist manos de refinadores	147.000

Igual semana, año de 1937.

	Tons.
Arribos	139.000
Derretidos	81.000
Exist. manos de operadores	22.000
Exist. manos de refinadores	197.000

EMPRESA
DIARIO DE LA MARINA, S. A.

AVISO A LOS TENEDORES DE BONOS EMITIDOS POR $200.000.00 AL 6%, NO ACOGIDOS A MORATORIA

Se pone en conocimiento de los tenedores de Bonos de esta Empresa, que el Cupón número 10 será pagado desde el día dos del próximo mes de Marzo, fecha de su vencimiento, en moneda de los Estados Unidos de América, todos los días hábiles, en la Oficina Principal de The National City Bank of New York, situada en Presidente Zayas y Compostela, en esta ciudad.

Habana, 26 de Feb. de 1938

Celso GONZALEZ,
Vice-Pdte.—Administrador.

BOLSA DE LA HABANA

COTIZACIONES AL CIERRE AYER

COTIZACION OFICIAL

Bonos y Obligaciones de la República de Cuba

	Comp.	Vend.
Deuda Interior 1904	105	110
Deuda Interior 1905	100⅝	102½
Externo 4½ por ciento 1909	100	—
Externo Morgan 1914	105	110
Externo Morgan 5½ por ciento 1923	104½	—
Obligaciones Públicas 5½ por ciento 1945	75⅞	76
Obligaciones oro con 9 cupones	44	60
Obligaciones oro con 7 cupones	39	40
Obligaciones oro con 4 cupones	38½	39½
Externo 5½ por ciento 1940	101¼	103

Fábrica de Cuba, Morant. Seriados, 5½%—Vencimiento:

	Comp.	Vend.
Serie 1o. de julio 1937	100¼	—
Fcrt. Habana 1a. Hip.	93	110
Fcrt. Habana 2a. Hip.	93	110
Centro Asturiano	45	—
Cervecera	50	—
Cerv. Obgs. no Hipt.	13	—
Gas y Elec. Cons.	112	—
Havana Elec. Debentures, Obgs. no Hipt.	1	2½
Ferrocarril La Metropolitano S. A.	28	—
Mercados de Abasto y Consumo 1a. Hip.	72	—
Hielo F. de Hielo	104½	—
Hielo Serie B	90	—
Hielos	30	—
Unidos	12	—

Acciones

	Comp.	Vend.
Cervecera Terr.	7	—
Cervecera Terr. Bnfs.	¼	—
Cervecera	24	—
Gas y Cons. de Cuba P.	5	6⅜
Gas R. R.	2½	—
Gas y Jarcia	35	—
Havana Utilities Co. P. 6%	37	—
Havana Utilities Co. P. 5%	8	15
Havana Railway Co. Prfs.	½	—
Havana Railway Co., C	¼	1
Hielo, P.	90	—
Hielo, C	8	—
Manufacturera de Cuba	2	4
Mercantil. La (Seguros)	83¼	—
Molina, P.	16½	22
Molina, C.	1¾	—
Hielo F. de Hielo	130	—
Hielos F de Hielo Bnfs.	48	—
Unión, P.	47	—
Unión, C	15	—
Unidos	3⅛	3⅞
Unión Oil	1½	—
Unidos Papelera Cubana	88	—
Unidas Primera Papelera Cubana, 8%. (En circulación $500.000)	40	—

COTIZACION A TERMINO

Ayer a las 3:30 p. m.

Entregas: días 15 y último de mes

Bonos y Obligaciones de la República de Cuba

	Comp.	Vend.
Ferr. 5%	105	110
Deuda Int.	100½	102½
Ferr. 4½%	100½	104
Ferr. 5%	105	—
Morgan 5½%	104¾	—
Obligaciones Públicas 1945	75¾	76
Obligaciones oro con 9 cupones	44	60
Obligaciones oro con 7 cupones	39	40½
Obligaciones oro con 4 cupones	38	39
Ferrocarril	101¼	—
Ferr. Morgan julio 1937	100¼	—

MERCADO DE GRANOS

Cierre ayer en Chicago:

Avena:	
Mayo	31⅜
Julio	29¾
Septiembre	29½
Centeno:	
Mayo	75⅝
Julio	71
Septiembre	68
Maíz:	
Julio	59⅞
Septiembre	61¼
Mayo	62¼
Trigo:	
Mayo	94¼
Septiembre	90⅛
Julio	90
Trigo de Winnipeg:	
Mayo	128⅝
Octubre	119⅛
Julio	97⅞

Bonos de Cuba

Cierre ayer en New York:

	Comp.	Vend.
Ferr. 5%	103⅜	—
Ferr. 4½%	100⅝	—
Ferr. 5%	103¾	—
Obligaciones Públicas, 5½%	102½	104
Cuba Railroad, 7½%	75	76
Cuba Railroad, 7½%	48½	52
Cuba Northern, 7½%	46½	48
Cuban Sugar, 7½%	38¼	39
Cuba Tel. & Tel., 4½%	40	—
	87¾	88

EL ORO Y LA PLATA

Cotizaciones al cierre ayer en la Bolsa de la Habana:

	Comp.	Vend.
Billete contra billete	99⅝	99¾
Americano		
Señalado contra billete americano	—	145

Ayuntamiento, 1a.	94	110
Ayuntamiento 2a.	94	110
Centro Asturiano	49	—
Cervecera Int.	50	—
Cerv. Int. Obgs. no Hipt.	13	—
Gas y Electricidad	112	—
H. E. Rialway Co.	29	—
Havana Electric Railway Co. Obgs. no Hipt.	1⅜	—
Nueva F. de Hielo	104½	—
Papelera Cubana, S. B.	90	—
Cuban Telephone Co.	92	—
Unidos	—	—

Acciones

	Comp.	Vend.
Cervecera Int.	20	—
F. C. Cons. Prfs.	5	7⅜
Cuba Railroad, Prfs.	10	—
H. E Utilities, Prfs.	36	40
H. E. Utilities, Pretes	8	15
H. Elec. Ry. Co. Prfs.	¾	2
Jarcia, Prfs.	90	—
Jarcia, Com.	9	—
Licorera de Cuba	2	4
Naviera, Prfs.	17¼	—
Naviera, Com.	1½	—
Nueva F. de Hielo	130	—
N. F. de Hielo Bnfs.	48	—
Teléfonos, Prfs.	48	—
Ferrocarriles Unidos	3	4
Unión Oil Co.	1½	—

COTIZACION LIBRE

Bonos y Obligaciones

	Comp.	Vend.
Inter. Tel. Convert., 4½%	80	—
Inter. Tel. 5% 1955	58	—
Cuba Tel. Co. 7½%	101	—
Cuba R. R. 5% 1952	46	—
Cuba R. R. 7½% 1936	51	—
Nort. de Cuba 5½% 1942	38½	—
Manatí Sug. 5½ 1942	25	—
Vertientes Sug. 7% 1942	24	—
C. Gallego 6% 1975	50	—
V. Tennis 3% 1949	4	—
Pro A. Musical 7%	40	—
C Español 6%	60	—
Cuba 6%	44	—

Acciones

	Comp.	Vend.
Inter. Telp. and Tel.	6½	—
Cía. Cubana de Electricidad Prfs. $ 6.00	24	26⅞
Cuban Ame. Sug. Prfs.	60	—
Cuban Ame. Sug. Com.	4½	—
Cuba Co. Com.	¾	1½
Auxiliar Marítima (Suscripción)	5	10
Seguros La Comrecial (Suscripción)	80	—
Seguros El Comercio	100	—
Central Violeta	8	—
Guantánamo, Prfs.	20	—
Guantánamo, Com.	1½	—
Cía. Litográfica, P.	50	—
Litográfica Com.	—	—

GANADO

LOS PRECIOS EN PIE

Precios que pagan compradores entregado el ganado en esta capital:

	Ctvs. Libra
Vacuno, de 3½ a	3¾
Cerda, de 7 a	9
Lanar, de 3 a	3½

LOS PRECIOS DE LA CARNE

En los mataderos de esta capital rigen los siguientes precios:

	Ctvs. Kilo
Vacuno, de 12 a	13
Cerda, de 26 a	30
Lanar, de 20 a	25

MATADERO DE LUYANO

Se sacrificaron ayer en el Matadero de Luyanó:

	Cabezas
Vacuno	79
Cerdos	51
Carneros	—

MATADERO INDUSTRIAL

Se sacrificaron ayer en el Matadero Industrial:

	Cabezas
Vacuno	218
Cerdos	84
Carneros	24

ENTRADAS DE CARROS

Entraron 12 carros procedentes de Martí, con ganado vacuno para el el Matadero de Luyanó.

MERCADO DE ALGODON

Cierre ayer en New York:

Marzo	9.12
Mayo	9.16
Octubre	9.23
Diciembre	9.31

MERCADO DE CAFE

Cierre ayer en New York:

Marzo	4.43
Mayo	4.16
Julio	4.06
Septiembre	4.06

MERCADO DE SEDA

Cierre ayer en New York:

Marzo	159½
Mayo	157
Junio	155½

MERCADO DE GOMA

Cierre ayer en New York:

Marzo	14.93
Mayo	15.05
Julio	15.21
Septiembre	15.35

MERCADO DE MANTECA

Cierre ayer en Chicago:

Mayo	9.37
Julio	9.55
Granel	8.70

BOLSA DE NUEVA YORK

COTIZACIONES AL CIERRE AYER

—A	
Amerada	70
Am. Radiator	14
Adams Expr.	10
Air Reducc.	55½
Alaska Jun.	11¼
Alleghany	1½
Allied Chem	170
Allis Chal.	45
Amer. Can	90⅝
Am. Car Fou.	25½
A. F. Pow.	4
Amer. Ice	2
Amer Inter.	7
Amer. Loco	22¼
Am. P. Light	5⅜
Amer. Smel.	52½
Amer. Sugar	—
A. C. Alcohol	13⅛
Amer. T. & T.	139½
Am. Tobac. A	64¾
Am. Tobac. B	66⅝
Am. Works	10⅛
Am. Woolen	—
Anaconda C.	34⅜
Atchison	39½
Atlan. Coast	26⅛
Atlan. Ref.	23½
Ass. D. Goods	—
Auburn Auto	—
Aviat. Cor.	3¾
Amer. Metal	34¾
—B	
Baldwin Lo.	10⅜
Balt. & Ohio	10¼
Bendix Avi.	13
Best & Co.	—
Beth. Steel	59
Borden Co.	18⅜
Briggs	23⅝
Brook Man	10¾
Byers A. M.	10⅜
—C	
Can. Pacif.	7¼
Curt. W. «A»	16⅞
Curt. W. com.	4½
Case T. Mach	95
C. Violeta	7⅛
C. de Pasco	41⅞
Ches. & Ohio	36¼
Chi. R. Islan	1⅛
Chrysler	55⅝
Coca Cola	122½
Col. Carbon	70⅞
Comm. & Scout	1⅜
Cons. Gas	22¼
Cons. Oil	9¾
Cont. Can	43¼
Cent. Oil	32¾
Corn Prod.	65
Coty Inc.	4
Cuba Co.	⅝
Cub. Amer. S.	—
C. Am. Sug. p.	—
Cmm'l Solv.	8⅝
Chesapeake	45
C. Palmolive	10¼
Cruc. Steel	37⅜
Cons. R. Cuba	—
Canada Dry	19⅛
—D	
Del. Hudson	16⅝
Del. & Lack.	8¼
D. Aircraft	41⅝
Drug Inc.	7
Dupont	120
—E	
East. Kodak	159
El Auto Lit	20
El. Pow. Lig.	10⅝
Elec. Bond	7⅝
Erie (R. R.)	3⅝
—F	
Fox Film C.	22¼
Frep. Texas	26½
—G	
Gen. A. Tank	43½
Gen. Asphalt	18½
Gen. Elec.	41½
Gen. Foods	32⅛
Gen. Motors	36⅛
Guantánamo S.	1½
Gillet Saf.	10⅝
Gimbel Bros	8⅝
Gold Dust	7¼
Goodrich R.	18⅝
Goodyear	23½
Gen. Bronze	4
Great North	24⅞
—H	
Hershey com.	—
Homestake	60
Houston Oil	8½
Hudson Mot.	8¾
—I	
Illi. Cent	12
Interb. R. T.	4¾
Int. Cement	39¼
Int. Nickel	52⅛
Inter. Tel.	8
I. Tel. F. S.	8¼
Illin. Glas	55
—J	
Johns Mansv.	79¾
—K	
Kroger Groc	—
Kresge S. S.	17⅞
Kennecot	39⅞
—L	
Lambert Co.	11½
Lerner Sts.	—
Lgg Myers.	94
Loew's Inc.	50½
Loose Wiles	—
Lorillard	16⅝
Louisv. Nas	51¼
Ludlum Stl.	19⅛
Lehman Cor.	26¼
Liquid Carb	17
—M	
Macy (H. R.)	32
Montgomeri	37
Miss Pac. c.	1⅜
Miss. Pac. p.	2⅛
Min. Honeyw.	61¾
Murray Corp.	6⅝
—N	
N. Y. Central	18⅞
Nash-Kelvi.	9⅞
Nat'l Dist.	22½
Nat'l Bisc.	19¾
Nat'l Cash.	17½
Nat'l Dairy	15
Nat'l P. Li.	7⅛
North Amer.	19¾
Norht Amer.	19¾
N. A. Aviat'n	9¼
Nort. Pacif.	18⅞
—O	
Ohio Oil	13⅝
Otis Elev.	22⅝
Otis Steel	10⅜
—P	
Packard Mot	4⅝
Paremount	10¼
Pennsylvann	23⅜
P. Petroleum	39⅛
Pullman Co.	33⅞
Proc. Gamble	49⅛
Pure Oil	12¼
Puerto Rico	25⅝
—R	
Radio Corp.	6⅞
Rep. I. Steel	18⅛
Reynolds	39⅞
—S	
Schen. Dis.	25
Safeway St.	18¾
Sears Roeb.	64
Simmons Co.	21¾
Soc. Vacuun	15⅝
St. Paul p.	1⅜
So. Pacific	20⅛
South. Ry.	12⅝
Stan Brands	8
Stand Gas	4⅛
Stan N. J.	52¾
Stan Oil C.	33¾
Stewart War	10
Studebaker	5⅞
—T	
Texas Co.	44¼
Texas Gulf	32⅞
Tinken Roll	42
—U	
Union Carb	79
U. Pacific	81
Union Oil	21¼
United Cor.	3
Uni. Cor. pfd.	29¾
Unit. Fruit	64½
U. S. Rubber	34⅝
U. Aricraft	25½
U. S. Steel	56
U. S. Inb. Alc.	20⅞
U. Gas Warr.	—
U. Gas Corp.	4¾
—V	
Vanadium	18
—W	
Warner Bros	6¼
W. Brothers	3¾
West. Union	26⅞
West. Elec.	99
Woolworth	43¼
—Y	
Yellow-Tr.	14⅜

TABACO

Son doscientos veintisiete de botes de Remedios, los últimos tercios que han pasado a terceras manos esta semana. Fueron comprados por Menéndez y Compañía, que posblemente los destinen a la exportación. Esta firma había vendido las cantidades de dicha clase que trajo de sus grandes escogidas de las Villas, y ahora ha comprado en almacenes de otras casas.

Hay en el mercado más exportadores interesados en botes, y también en capadura de la misma procedencia; pero aún, que sepamos, no han concertado operaciones.

Tras otras clases de Remedios y Vuelta Abajo, puede que en los próximos días se muevan algunos compradores, pues aunque en los Estados Unidos ha disminuído la producción de torcido, hay fabricantes de allí que necesitan algún tabaco.

Por los patios de los ferrocarriles no entraron ayer tercios ni pacas. En camiones se recibieron estas partidas:

De Cabaiguán, para Cuervo y Altuve, 229 pacas.

De Pilotos, para Constantino González y Compañía, 98.

El consumo en el Norte

Sigue acusando merma la producción de las fábricas de torcido de los Estados Unidos del Norte; lo que quiere decir que ha disminuído el consumo, pues son ya tres meses seguidos los que acusan merma.

El descenso en enero del año en curso, en comparación con la producción de dicho mes de 1937, equivale a los tanto por ciento que siguen: de las vitolas de la clase «A», 7.47 por ciento; de la clase «B», 34.37 por ciento; de la clase «C», 8.82 por ciento; de la clase «D», 34.88 por ciento, y de la clase «E», 20.21 por ciento.

La producción de todas las clases en enero del presente año, fué de 328.574,263 tabacos, contra 356.996,363 en enero de 1937. Una merma de 28.422,100 tabacos.

LOS CANJES DE CUOTAS DE AZUCAR EN LA BOLSA

Los canjes de certificados de identidad, de las cuotas azucareras, fueron cotizados ayer en la Bolsa de la Habana, de la manera siguiente:

	Comp.	Vend.
Libre por Mundial	1.08	1.10
Libre por Retenido	0.18	0.19
Retenido por Mundial	0.90	0.92
Mundial por Local	0.09	0.10

Cotizaciones

NEW YORK, Febrero 25. AP. —Cotizaciones al cierre de la Bolsa de New York:

Acciones	**897,970**
Bonos	**$6.912,550**

COTIZACION DE LA LIBRA

La libra esterlina se cotizo ayer, al cierre del mercado local, a $5.02¼.

COTIZACION DE LA PESETA

La peseta española se cotizó ayer, al cierre del mercado local, a razón de 13.79 por dólar.

COTIZACION DEL FRANCO

El franco francés se cotizó ayer en el mercado local, a razón de 30.39 por dólar.

CAMBIOS

Tipos de venta al cierre ayer, en Bancos de esta capital:

New York, cable	1/10P.
New York, vista	1/10P.
Londres, cable	5.02¼
Londres, vista	5.02
Madrid, cable	7.25
Madrid, vista	7.20
París, cable	3.29
París, vista	3.28½
Italia, cable	5.28
Italia, vista	5.27½
Bélgica, cable	17.03
Bélgica, vista	17.02
Alemania, cable	40.52
Alemania, vista	40.50
Toronto, cable	1/16P.
Toronto, vista	Par.
Hong Kong, cable	31.50
Hong Kong, vista	31.40
Amsterdam, cable	56.10
Amsterdam, vista	56.05
Buenos Aires, cable	27.95
Buenos Aires, vista	27.90
Suiza, cable	23.31
Suiza, vista	23.30
Japón, cable	29.50
Japón, vista	29.45
Suecia, cable	25.85
Suecia, vista	25.80

ACCIONES DE LOS BANCOS

Cierre ayer en New York:

Guaranty Trust	240
New York Trust	91½
Chase Nat. Bank	31⅛
National City Bank	26⅛
Public	29¾
Manufacturers Trust	38¾
Corn Exchange	50½
Irving Trust	12⅞
Chemical	42¼
First Nat. of N. Y.	1.785
Manhattan	23½
Hannover	94½
First Nat. Boston	39⅝
Royal B. of Boston	175

PRECIOS DE MIEL Y CERA

Precios que pagan exportadores:

Miel:

	Ctvs. Galón
En barriles nuevos, de 46 a	48
En barriles usados, de 40 a	42

Cera:

	Ctvs. Libra
Amarilla, de 19 a	20
Oscura, de 16 a	18

CAUSA SENTIMIENTO EN LOS CIRCULOS SOCIALES LA MUERTE DEL SR. PAZO

El fallecimiento del señor Manuel Menelao Pazo y Gómez, produjo ayer verdadero sentimiento entre los elementos que integran el «Centro de Detallistas de la Habana», del que había sido vicepresidente primero el extinto, durante una época en que sobresalió por sus poco comunes cualidades.

Con la misma estimación e igual aprecio con que se distinguía al señor Pazo Gómez en la decana corporación minorista, se le consideraba y quería en la «Asociación de Propietarios del Cerro y Villanueva» y en otras instituciones que fueron testigos de la obra que realizó.

Los socios del «Centro de Detallistas de la Habana» concurrirán hoy al sepelio del señor Pazo Gómez, a cuya señora viuda y a la corporación mencionada enviamos nuestro sentido pésame.

GODOY-SAYÁN
SEGUROS Y FIANZAS
(INSURANCE AND BONDING)
TELEFONOS: M-9866 M-9867
AGUIAR 77 — HABANA, CUBA

VALORES

Las liquidaciones de fin de mes y la hábil acción de los elementos fuertes, acaparando el papel que queda en manos débiles y con necesidad de vender, son los factores que, según el juicio de los observadores, explican el pequeño descenso que ayer experimentó el Bono de Obras Públicas en relación con el miércoles. Aunque tuvo varias oscilaciones, el papel quedó a última hora al precio pagado en la cotización oficial de las 2 y media, celebrada en la Bolsa local. Fué una operación por $5,000 a 75⅞, de contado, como son las ventas en la pizarra a esa hora. Se estuvo operando desde la mañana hasta después de las cinco, dentro de los precios que rigieron en cada momento. Pero no logramos un estimado de las transacciones. En New York se operó por un volumen de $14,000.

También se operó en el mercado local en las Obligaciones Oro del Tesoro, especialmente en las de siete y cuatro cupones. La demanda especulativa tuvo momentos de indecisión, pero en otros momentos fué decidida. Se advierte más reserva en los especuladores que actúan alrededor de las Obligaciones, que en los que actuaban en el Bono de Obras Públicas cuando este papel era el máximo valor especulativo.

Muy firmes los bonos de renta fija, con operaciones en algunos de ellos, para cumplir órdenes de origen inversionista.

Algo irregulares estuvieron las acciones; pero las de empresas y compañías que pagan dividendos, mantuvieron el tono favorable de los días anteriores. Se operó en algunas de estas emisiones.

Quietos los valores que figuran en la pizarra de la Cotización Libre que se efectúan en la Bolsa local.

En dicho centro de contrataciones nos entregaron ayer el estado de las recaudaciones de los Ferrocarriles Unidos y de la Havana Electric.

De los Ferrocarriles Unidos:

Semana terminada en febrero 19 de 1938	$ 260.847.55
En igual período del año 1937	$ 256,668.26
Diferencia de más este año	$ 4,179.29
Total desde el primero de julio	$ 3,318,136.32
En igual período del año 1937	$ 3.252,686.27
Diferencia de más este año	$ 65,450.05

De la Havana Electric Railway Co.

Semana terminada en febrero 20 de 1938	$ 38.599.70
Igual período del año 1937	$ 41,811.50
Diferencia de menos esta semana	$ 3,211.80
Total desde el primero de enero a 20 de febrero de 1938	$ 270,681.01
Igual período del año 1937	$ 304,809.80
Diferencia de menos este año	$ 34,128.79

Cotizaciones de la Bolsa del Azúcar de Nueva York

NEW YORK, febrero 25. (Por el hilo directo de Luis Mendoza y Compañía):

CONTRATO NO. 3

Meses	Abre	Max.	Min.	Cierre
Mar.	2.20	2.20	2.19	2.19
May.	2.22	2.22	2.21	2.21
Jul.	2.23	2.23	2.22	2.22
Sept.	2.25	2.25	2.24	2.24
Ene.	2.21	2.21	2.21	2.20

CONTRATO NO. 4

1938				
Mar.	101	101	99	110½
May.	102	102	100	101½
Jul.	104	104	103	104
Sept.	106½	106½	105	106
1939				
Ene.	109½	109½	109½	109
Mar.	110½	112	110	111½
May.	113½	113½	113½	113

Apreciación del Mercado de Azúcar

FEBRERO 25 DE 1938

	Ant.	Hoy
Costo y Flete		
Pronto embarque a E. Unidos	2.23	2.23
Flete	0.14½	0.14½
Libre a Bordo — Pago Inmediato		
EE. UU. Cuota Libre	2.08	2.08
EE. UU. Cuota Retenida 1939	1.89	1.89
Cuota Mundial conjunto de las 3 clases	0.99	1.00
Cuota local — Ex-Almacén	0.90	0.91
Todas las Cuotas	1.66¼	1.66½
Cuota de Colonos Almacén después de pagados impuestos y Almacenajes	$4.82	$4.83

(Esta apreciación es de Luis Mendoza y Compañía.)

MERCADO DE METALES

Cierre ayer en New York:

Cobre	—
Oro en barras	32.32
Plomo	4.50
Estaño	42¼
Nickel	35
Plata	44¾
Zinc	5.10

CIERRE DE LOS VALORES EN LA BOLSA DE N. YORK

NEW YORK, febrero 25.— Una prueba más de que mucho de lo que hay de desfavorable en la situación mercantil está ya descontado por el mercado de acciones, fué el tono ya más animado hoy denotado por éste. Cuantas ventas motivó entre los tenedores decepcionados la omisión del dividendo de Chrysler quedaron prontamente absorbidas, siendo la demanda suficiente para contrarrestar esas pérdidas y llevar numerosas emisiones a nuevos máximos para el presente movimiento. Los informes referentes a los vagones de mercancías cargados y la producción de automóviles vinieron a confirmar también la lentitud a que marchan las actividades mercantiles, pero surtieron muy escasa influencia en el mercado. Al parecer, la inversión de la política deflacionaría del Gobierno y los recientes indicios de orientación al

LA SECRETARIA DEL TRABAJO RESOLVERA EL PROBLEMA DE LOS AGENTES VENDEDORES DE LA INDUSTRIA

A BORDO DEL "VIRGINIA" HA REGRESADO A LA HABANA UN GRUPO DE ATLETAS CUBANOS

Una original excursión de ancianos de más de sesenta años arribó a esta capital en el vapor «Evangeline». Vienen a Cuba dos profesores médicos norteamericanos en gira científica

En ruta a New York, hacia donde siguió viaje ayer tarde, arribó a nuestro puerto procedente de San Francisco de California vía el Canal de Panamá, el turbo eléctrico «Virginia» de la Paanmá Pacific Lines, que trajo 132 pasajeros con destino a la Habana y conduce carga general y 417 pasajeros en tránsito para el citado puerto norteamericano.

Atletas cubanos

En el «Virginia» ha llegado un nutrido grupo de atletas cubanos que tomaron parte en las Olimpiadas celebradas recientemente en Panamá, figurando entre ellos los señores Ramón Fonts, profesor de esgrima; el ingeniero señor José G. Du-Defaix, los señores José y Olga Agüero, Georgina Alvarez, Aurora y Rosa Antich, Aida Fundora, Mercedes, Edilia, Rita y Ruth Gill, Miguel Gutiérrez Carmen Ortega, Rosa Pascual, Victoria Pereda, Hilda Ramos, Marta Velasco y Florinda Viamontes; los señores Eduardo Londono, Alfredo Rodríguez, Asunción Agüera, Guillermo Montiel y señora, Manuel Navarro, Enrique Nogueira y señora, Juan Palacios, Julio Pascual, América Villafanes e hijo, Francisco Costales y Serafín Iturbe.

Los que se embarcaron

En la Habana se embarcaron en el vapor «Virginia» con destino a New York, los señores Jeroné J. Nardo, M. Olivera, Santiago Buxeda, José Henríquez, Guillermo Miquel, Elena García, Nieves Leído, Gonzalo García Cadena, señoritas Gloria y E. Pizarro, Amado Rodríguez, Gustavo Rodríguez, señorita Blanca Martínez, Francis B. Mastin y señora, Carlos P. Benaglia y señora, Ellis Middleton y señora, I. J. Fox y familia, Lawrence Towi y familia, señorita Maude Staples, Phillips Borax, J. R. Applegate y otros hasta un total de ciento cuatro.

El «Sixaola»

Conduciendo 15 pasajeros para la Habana así como un cargamento de frutas y 74 viajeros en tránsito para Nek Orleans, llegó ayer tarde el vapor americano «Sixaola», de la Flota Blanca, que procede de Tela, Honduras.

De la lista de pasajeros para la Habana de este buque anotamos a los señores: Sergio Luis Barrena, Eugenio Gárate y Ricardo Mira, que participaron de las olimpiadas celebradas últimamente en Panamá.

También llegaron los señores George Adams y señora, Ana Smalley, Bayton Butler y señora, Lester Ward Ros y señora, y otros.

Los viajeros de tránsito del «Sixaola» son todos turistas americanos.

El «Cefalú»

Conduciendo carga general y dos pasajeros para la Habana, así como carga y 9 pasajeros en transito para Centro América, llegó ayer de New Orleans el vapor hondureño «Cefalú».

Para la Habana llegaron en este buque los señores Herry Phillips y señora.

Los que llegaron de Miami

Por la vía de Miami llegaron ayer Phillips Cooperman, bacteriólogo de la Universidad de Columbia; el Dr. Jacobs Staimas, la señora Bertha Coles, William Conndley, el editor americano Kass Cenfield y señora, la señora Julia Gariti, Victor Graetti, artista, y otros.

Por esta misma vía salieron el Comandante Eduardo Timberlake, Attaché Militar de la Embajada de los Estados Unidos de América en Cuba; el señor Maurice Leonard, el señor Federico Casteleiro, el doctor Gustavo Pitaluga, Catedrático de la Universidad de Madrid, quien fué despedido por el doctor Domingo Ramos, Director de Sanidad, así como por otros profesionales.

El «Evangeline»

En su viaje regular, arribó ayer procedeste de Miami, el vapor americano «Evangeline», de la Compañía de Navegación del Atlántico, que representa en la Habana la firma Dussaq y Compañía.

En este viaje el «Evangeline» trajo 481 pasajeros en su mayor parte turistas que pasarán varios días en nuestra capital.

El Presidente del Natiosal City Bank

Es el «Evangeline» ha llegado, acompañado de su esposa, Mr. Gordon Rentscher, Presidente del National City Bank of New York, quienes pasarán una temporada en Cuba, visitando el Central «Vertientes».

Para recibir a Mr. Rentscher y señora, acudieron a bordo del citado buque, el Gerente de dicha Institución bancaria en Cuba, señor Leopoldo Casas, y otros funcionarios de la misma.

Regresó la Comisión de Auténticos

Después de haber visitado al doctor Ramón Grau San Martín, en su residencia de Miami, y de cuya entrevista darán oportuna nota a la publicidad, según dijeron, regresaron ayer en el vapor «Evangeline», los señores doctor Rodolfo Méndez Peñate, José Angel González Rubiera, Oscar de la Torre, Rubén de León y señora, Pablo Beola y señora, doctor Félix Hurtado, Eusebio Mujals, integrantes todos de la Comisión de «Auténticos» que se dirigió a la citada ciudad floridana con ese propósito.

Una agrupación de ancianos

Entre los turistas llegados en el «Evangeline» figura un grupo de miembros del «3 Scores and 10 Club», organizacin de ancianos, ninguno de los cuales es admitido en la misma antes de que haya cumplido los 60 años de edad y además deberán reunir condicioses especiales de fortaleza física pues entre ellos se establecen, frecuentemnte competencias para demostrar que la vejez puede ser compatible con ciertas actividades.

Al frente de la excursión vino Mr. W. W. Johnson, que cuenta 70 años y estre el grupo viene también Mr. M. H. Lockyear de 72 años de edad y su esposa que tiene 62 y los cuales acaban de casarse y por tanto realizan un viaje de luna de miel, habiendo sido objeto de muchas atenciones por parte de sus compañeros de viaje.

Para visitar hospitales

Con el propósito de visitar nospitales y además hacer estudios relacionados con su profesión, llegaron ayer en el vapor «Evangeline» los médicos, doctores, W. L. McDonald y Everet Leland.

El «Champlain»

En viaje de excursión y conduciendo 545 turistas en tránsito, arribará a nuestro puerto a las 8 de la mañana del próximo lunes, procedente de New York y escalas, el hermoso vapor francés «Champlain».

El «Lafayette» realiza una excursión de 17 días

Según noticias recibidas por la Agencia de la Trasatlántica Francesa en esta capital, se sabe que el hermoso vapor francés «Lafayette» salió de New York el día 18 del actual mes, en viaje de excusión que durará 17 días, comprendiendo escalar en los siguientes puertos: St. Pierre, Port de France, (Martinica), Porte Of Spain, Granada, La Guayra, Cristóbal y la Habana.

Un acto social

El comandante del barco «Dar Pormorza» buque de la Marina Mercante de Polonia, que se encuentra en nuestro puerto es viaje de instrucción, ofreció ayer a bordo del mismo un te, al que asistieron el Secretario de Estado, doctor Remos y señora, así como otras autoridades cubanas, el Ministro de Polonia en Cuba Conde Jerzy Potocki y el personal del Consulado de ese país en la Habana.

El «Laconia»

En viaje de excursión iniciado en Europa y con escalas en distintos puertos, habiendo sido la última Veracruz, arribó ayer tarde el vapor inglés «Laconia» que trajo 288 turistas.

En este barco viaje Sir Frederick W. Pascoe Ruther, personalidad del mundo de los negocios intersacionales de Seguros, y que radica en Inglaterra.

Exportación de frutas y vegetales

El vapor americano «Cairigua», de la Flota Blanca, tomó en nuestro puerto, con destino a New York, los siguientes productos cubanos: 17,768 huacales de frutos y vegetales, y por el vapor «Sixaola», de la propia compañía fueron embarcados con destiso a New Orleans, 4.000 huacales también de frutos y vegetales.

La recaudación

Durante el día de ayer la Aduana de la Habana recaudó la cantidad de $74.563.30.

Franquicias

La Secretaría de Estado ha solicitado que por la Aduana de la Habana le sean concedidas las cortesías de estilo y franquicias correspondientes al señor Bailey Lembecke, Secretario de la Legación del Perú en la Habana, que llegará hoy a nuestro puerto a bordo del vapor inglés «Orduña».

También le fueron dispessadas las cortesías de estilo y franquicias de Aduana, al ingeniero señor José G. Du Defaix, Delegado del Gobierno de nuestra República a las Olimpiadas de Panamá y quien llegó ayer en el vapor «Virginia».

Casos de Policía

La Policía Marítima, tuvo conocimesto de los siguientes casos:

Eduardo González, de Perdomo 19, en Regla, fué acusado por Pedro Pérez y Pérez, de haber hurtado varias partidas de hierro viejo que se llevó en su camión.

Cumpliendo lo dispuesto por el Juez Correccional de la Primera Sección la Policía Marítima arrestó a Antonio Matejalo que está reclamado por dicho juzgado.

El vigilante número 27, y dos alistados del Ejército Constitucional procedieron al arresto de Pablo Sánchez y Eleuterio Muñoz, ambos delegados de los choferes, y los que fueron sorprendidos cuando sostenían una reyerta en la puerta de los muelles de la Vaccaro Lines.

A Sánchez le fué ocupado un cuchillo de grandes dimensiones y a Muñoz una cabilla de hierro.

Otros barcos llegados ayer

También llegaron ayer a nuestro puerto lo ssiguientes vapores: «Ausvard», noruego, que llegó de Nuevitas su última escala, y el que trajo un cargamento de hierro viejo que completará en la Habana con destino a Europa. El «Julianne I», que llegó de Norfolk, conduciendo un cargamento de carbón. Los ferries «Estrada Palma» y «Seatrain New York» que llegaron de Port Everglades y New Orleans, respectivameste, conduciendo carga general.

Las salidas de ayer

Durante el día de ayer salieron los siguientes vapores:

«Virginia», para New York; el yate «Aloha L II» que se dirige a Key West; «Seatrain New York», que va para New York; «Cuba», para Key West y Tampa; «Annavare», para Baltimore; «Estrada Palma», para Port Everglades; «Johilla», para San Pedro, California; «San Blas», para Puerto Limón.

Barcos que se esperan hoy

Para hoy se anuncia el arribo de los siguientes vapores: «Oriente», de la New York and Cuba Mail S. S. Co., que viene de New York en viaje regular con carga general y pasajeros, tanto para la Habana como excursionistas que regresarán en el mismo barco.

«Florida», de la Peninsular and Occidental S. S. Co., que procede de Miami, también con turistas.

«Orduña», de la Pacific Steamship Navegation Company, que viene de Liverpool en viaje a Sud América.

Hoy celebrará una junta la comisión de los bonos de O.P.

Tratará también de todo lo relacionado con la reforma tributaria y deuda flotante

Hoy, sábado, a la una de la tarde, se reunirá en el despacho del Secretario de Hacienda, la comisión que, según dispone la ley recientemente aprobada por el Congreso para el pago de la deuda de Obras Públicas, deberá estudiar el pago de las obligaciones oro a la firma Purdy and Henderson y sus derivados.

Este informe deberá rendirse dentro de los sesenta días de su constitución, facultando a la comisión a otro plazo de seis meses para rendir informe sobre la reforma tributaria, modificación de la ley de Obras Públicas y la deuda flotante.

Integran la comisión los Presidentes del Senado y Cámara, doctores Guillermo Alonso Pujol y Antonio Martínez Fraga; el secretario de Hacienda, doctor Giménez Lanier, el exsecretario de Hacienda, Ing. Eduardo J. Montoulieu y el doctor Junco, catedrático de Derecho Procesal de la Universidad de la Habana.

Pagaron ayer

Como hemos venido anunciando, ayer se efectuaron los pagos del personal en todas las Secretarías de Despacho.

También cobraron sus pensiones los veteranos y los retirados del servicio civil.

Crédito dividido

Por decreto presidencial ha sido dividido el crédito que se había destinado a la carretera de Guayos a Cumanayagua, que era de diez mil pesos, para aplicarlo en dos partidas.

Dispone el Alcalde Acosta el pago a los empleados, hoy

Ordenada la situación del dinero en Marianao. Harán un puente en Coco Solo

MARIANAO, febrero 25. DIARIO. Habana.—El doctor Enrique Núñez Espinosa, secretario del Alcalde, señor Pedro Acosta, informó a los periodistas que el Alcalde, atendiendo las necesidades de los vecinos del barrio de Coco-Solo, ha ordenado al ingeniero que se constituya el próximo lunes en Martí y San Antonio, para que tome las medidas y datos necesarios para la construcción de un pequeño puente que servirá para transitar a los vecinos de esa barriada.

Estas gestiones fueron hechas por el doctor Núñez Espinosa y por el señor Antonio Lezama a solicitud de los vecinos.

El cobro de los empleados

Mañana comenzarán a cobrar sus haberes correspondientes al mes de febrero los empleados de la Municipalidad, según el tesorero C. Rey Suárez. Se depositó en favor de la Policía la suma de $4,979.25 para el pago de la misma.

Los rotarios celebraron su sesión bajo la Presidencia del doctor José M. Gutiérrez. Actuó de secretario el señor Sánchez del Monte y de sargento de Armas el doctor Magdaleno Chils Navarrete. Se trataron distintos asuntos y se conmemoró el aniversario de la fundación del Rotary Internacional.

Sentido fallecimiento

La señora Elena Hernández Hernández, madre amantísima del vigilante de la Policía de esta ciudad, Moisés Espinosa, falleció en su casa de calle Zanja Real número 34, en el Cerro. Hoy se efectuará el sepelio en el Cementerio de Colón, de la Habana. Nuestro pésame a sus familiares.

Falleció de un síncope

Juan Travieso Molina, de 30 años, vecino de Santa Rita 2, falleció en su domicilio. Según el doctor Sardiñas, que lo reconoció, estima que fué de un colapso cardíaco.

Robo de cables

Ramón García, vigilante de la Policía de los Ferrocarriles, denunció que personas desconocidas han robado varios metros de cables que sirven de señales a los ferrocarriles, siendo de grave peligro para los pasajeros de dichos vehículos.

EL CARNAVAL EN LA FERIA-EXPOSICION DE RANCHO BOYEROS

Grandes concursos de septetos y comparsas

Las más bellas fiestas de la actual temporada carnavalesca serán las que habrán de celebrarse el próximo día 4 de marzo, a las nueve de la noche, en la Feria Exposición Industrial de Cuba, instalada en Rancho Boyeros. Ellas son dos concursos que se llevarán a cabo, uno de comparsas y otro de septetos, con valiosos premios en efectivo y diplomas para los triunfadores, además de un magnífico baile de máscaras en el Cabaret de la Feria.

Las más vistosas comparsas de esta capital ya han solicitado ser inscriptas, al igual que los mejores septetos.

Espectáculo incomparable será el arrollador paso de las diversas comparsas, con sus vistosos trajes y hermosas farolas, por los amplios terrenos de la Feria Exposición y desfilando por frente del Gran Stand.

La Exposición Avícola, comenzada el día 24 y que termina mañana domingo, ha sido un gran éxito. El día 12 del próximo mes de marzo comenzará la Exposición Canina.

Mañana, a las nueve de la noche, se efectuará la última exhibición de las competencias hípicas, y a la terminación, se entregarán los trofeos a los que hayan resultado vencedores. Será un acto brillantísimo, por lo que se espera una gran concurrencia.

Las inscripciones para los concursos de comparsas y septetos se cerrarán el día 3 a las cinco de la tarde.

La empresa de la Feria, que tanta actividad viene desplegando para proporcionar al público diarias fiestas y distracciones, está organizando unas monumentales corridas de toros, cuyas fechas se fijarán en breve.

Quesada una magna verbena de caridad, que durará dos días y que promete resultar más lucida que las anteriores. HERNANDEZ. Corresponsal.

Joven que se suicida

CIEGO DE AVILA, febrero 25.—Esta noche, cerca de las ocho, puso fin a su existencia, haciéndose un disparo de revólver en la cabeza el joven de 19 años, José Pérez Alvarez, blanco, avecindado en la calle Bembeta, en esta villa. Se ignoran los motivos de su determinación. El juzgado actúa. ARAGGON. Corresponsal.

Son condenados 2 individuos por sabotear la zafra

Catorce se hallaban acusados del hecho. Los doce absueltos volverán a ocupar sus puestos

CAMAGUEY, febrero 26. DIARIO. Habana.—Se celebró hoy en la Audiencia, constituída en Tribunal de Urgencia, el juicio contra catorce acusados de perturbar los trabajos de la zafra en los centrales Céspedes y Florida, siendo condenados dos de ellos a seis meses de encarcelamiento; los doce absueltos deberán ser admitidos nuevamente en sus labores en dichos centrales, indemnizándoseles los días que estuvieron sin trabajo; la sentencia ha sido muy bien acogida, ya que se ha castigado a los verdaderos culpables y se ha proclamado la inocencia de los que solo se ocupan de trabajar.

También fueron absueltos los dos acusados de asaltar la estación de radio CMJO, de Ciego de Avila, la que fué destrozada por los asaltantes.

Magna verbena en el parque

Se están ultimando los detalles para dejar completamente terminados los trabajos que se llevan a cabo para celebrar en el parque Gonzalo de

SE NOMBRARA UNA COMISION MIXTA PARA QUE PROPONGA UNA SOLUCION DEFINITIVA

Las observaciones de los industriales fueron escuchadas por el Director del Trabajo en una reunión que tuvieron ayer. Serán resueltos los recursos de alzada de acuerdo con los informes

En el despacho del Director del Trabajo, Comandante Govea, tuvo efecto en horas de la tarde de ayer la reunión a que fueron convocados los representantes de las industrias que confrontan problemas diversos debido a la aplicación de la Ley de Nacionalización del Trabajo a sus agentes vendedores a comisión y a la carencia de una unidad de procedimiento que ponga término a un estado de cosas anómalo y en alto grado perjudicial para los intereses industriales, toda vez que cada fábrica ha venido ajustando su línea de conducta en cuanto a su fuerza de vendedores, de acuerdo con criterios singulares ajustados al caso particular y sin que a la postre quedaran definidos los términos de la cuestación y su fondo mismo.

A la reunión de ayer asistieron además del Subsecretario del Trabajo y del Director del Trabajo, los distintos gerentes de fábricas que utilizan agentes vendedores para proveer al comercio minorista, como son las fábricas de chocolates confituras, cervezas, refrescos y otras, así como el doctor Rafael García Balbón, del Departamento Legal de la Asociación Nacional de Industriales de Cuba.

El problema será estudiado por una Comisión Mixta, la cual rendirá un informe proponiendo la solución

El Director del Trabajo, luego de escuchar la exposición de los señores que en nombre de cada industria y de la Asociación Nacional de Industriales informaron sobre los problemas que a las fábricas viene ocasionando la aplicacion de la Ley de Nacionalización del Trabajo a los agentes vendedores a comisión, y como las distintas industrias habían procedido en cada caso, propuso y fué unanimente aceptado por los allí presentes, la designación de una Comisión Mixta formada por dos empleados de la Secretaría del Trabajo, dos industriales, dos vendedores y el doctor Rafael García Balbón, de la Asociación Nacional de Industriales para que estudiaran en detalle la situación de cada fábrica y rindieran el correspondiente informe para con vista de tales datos dictar la oportuna resolución.

La Comisión quedó formada por los señores Felipe Navia y Domingo Gutiérrez por los industriales; José Fernández González y Ramon Alvarez por la Unión de Vendedores y Luis Rodríguez y el doctor Sainz por la Secretaria del Trabajo.

Serán resueltos también los recursos de alzada por multas

Agregó el Director del Trabajo señor Govea, que los recursos de alzada presentados por los industriales en razón de multas impuestas debido a infracciones de la Ley de Nacionalización del Trabajo, en relación con agentes de vendedores a comisión, serían resueltos igualmente y de acuerdo con la resolución que dicte la Secretaría luego de rendido el informe de la Comisión designada anteriormente.

Reiteró también el Director del Trabajo que la intención de la Secretaría es dar solución al problema de los agentes vendedores ajustándose a medidas de equidad y sin perjudicar los intereses de los industriales. Pasadas las cinco de la tarde terminó la reunión.

LOS EMPLEADOS GASTRONOMICOS SE REUNEN EL 3 DE MARZO

Una estimable sociedad, el «Sindicato de Empleados Gastronómicos de la Habana», cuyo domicilio social radica en Estrella 121, altos, celebrará el próximo día 3 de marzo, a las diez de la noche, una asamblea general.

En dicho acto se tratarán asuntos de la mayor importancia, por lo que se ruega la asistencia de todos los asociados.

CELEBRARAN JUSTA EL MARTES LOS CABALLEROS DE COLON

El próximo martes día 1 de marzo entrante, celebrará junta ordinaria el Consejo San Agustín No. 1390 de la Orden de Caballeros de Colón, a las 9 p.m. y en su local social. En el programa de la junta figura una conferencia a cargo del Capellán del Consejo, R. P. Fr. Ignacio Biain, O. F. M. En dicha junta tendrán que ser presentadas las solicitudes de los candidatos que aspiren a ser iniciados durante la Semana de los Fundadores de la Orden, a celebrarse desde el domingo día 27 de marzo hasta el domingo día 3 de abril.

Declaran técnicos a ingenieros del cable submarino

Revocada una Resolución del Jefe del Trabajo de Oriente. Más solicitudes de técnicos

Numerosas declaraciones de técnicos, por un año, han sido firmadas por el Secretario del Trabajo, correspondiendo, todas, a ingenieros del Cable Submarino.

Dichos técnicos son los siguientes: Edward H. F. Ostreman, William A. Murphy, Arthur A. Standan, Leonard P. Andrews, George Harold Carr, Percy W. Crisp, Henry A. Albert Williams, Sidney Harry Gardner, William Henry Drew, Edward James, Leslie B. Andrews, Héctor Sayers Shuter, Vivian L. C. Barry, Víctor A. Collins.

Resolución revocada

Por medio de una resolución ha sido revocada en todas sus partes otra dictada por el Jefe Provincial del Trabajo de Oriente, de 28 de diciembre de 1936 y por la cual se declararon nulos determinados acuerdos tomados por la organización Gremio de Peones de Almacenes de Santiago de Cuba, en asamblea de 5 de diciembre del propio año; y se desestima el recurso de alzada interpuesto por el señor Alberto Garay, en representación del Gremio de Braceros y Peones de Almacenes de Santiago de Cuba contra la resolución del Jefe de la Oficina Provincial de Oriente, revocada anteriormente por resolución del señor Secretario.

Declaraciones sustanciables

Han sido declaradas sustanciables las solicitudes de declaratoria de cargos técnicos a favor de Juana Iglesias Frontera, como caladora y reparadora de la fábrica de calzado de Omoa 92; Fritz Thuler, como auxiliar del asesor técnico y jefe de mecánicos de la Singer Sewing Machine, de San Rafael 32, y Fieravante Toffolo Toffolo, como operario en construcción de pisos de terraza, en Pedroso 3.

Señalada para hoy en el Supremo la vista del primer recurso contra la llamada de coordinación azucarera

Ha radicado la Sala Quinta de lo Criminal de la Audiencia una causa por trasiego de explosivos en Nueva Gerona, Isla de Pinos, contra dos polacos y una búlgara. El juicio el 4

Ha de celebrarsae en la mañana de hoy—caso de no ser suspendida como la vez anterior—ante el Pleno del Tribunal Supremo, la vista del recurso de inconstitucionalidad establecido por el Dr. José Guerra López, a nombre de la Compañía Territorial San Francisco S. A., contra sentencia de la Sala Primera de lo Civil de la Audiencia habanera que aplicó los preceptos de la Ley de Coordinación Azucarera en el recurso de amparo establecido por la señora Vda. de Pina e Hijos contra la expresada entidad, recurso que la Audiencia declaró con lugar. El doctor Guerra López mantiene la controversia por diversos motivos de inconstitucionalidad de la referida Ley de Coordinación Azucarera y rebate su tesis el Dr. Ricardo Rodríguez Cáceres, letrado de la señora Vda. de Pina e Hijos que obtuvo la sentencia favorable en la Audiencia. El Fiscal también se opone al recurso. Es ésta la primera controversia establecida contra la repetida ley.

Los últimos acuerdos de la Sala de Gobierno del Tribuanl Supremo

Aceptada la renuncia del Sr. Raúl J. Ante, del cargo de Juez Municipal de Cauto del Embarcadero; aprobando la permuta que de sus respectivos cargos han hecho los señores Carlos I. Guigou Giol y Enrique Puri González, Jueces Municipales Primeros Suplentes de Pipián y Arroyo Naranjo; y concesión de licencias a los Auxiliares del Tribunal señores Eugenio Ponce Oceguera, por quince días, y Carlos Monserrat Martínez, por tres meses, extraordinaria. Ambas por enfermedad.

Los juicios orales celebrados en la Audiencia ayer

Contra Margarita Silvestre, por drogas, retirando el Fiscal y defendiendo el Dr. Claudio E. Miranda del Pozo; contra Salustiano Padrón, por disparos, retirando el Fiscal y defendiendo el Dr. A. García Mendoza; y contra Antonio Pérez Rodríguez, y Raúl Díaz Jaureguizar, por lesiones, manteniendo contra ambos el Fiscal la acusación.

Con lugar la demanda sobre cumplimiento de contrato

En la demanda establecida por el Dr. Raúl López Ibáñez, a nombre del letrado de esta capital Armando del Valle Martos, contra el profesor mercantil Manuel Lobato Sedeño, el Juzgado de Primera Instancia de Almendares declaró sin lugar la excepción de incompetencia de jurisdicción alegada por el demandado y con lugar la demanda, condenando a Lobato a pagar a del Valle la suma reclamada, sus intereses legales desde la interpelación judicial hasta su definitivo pago, y las costas. Sentencia que ha confirmado la Sala Primera de lo Civil de la Audiencia al desestimar la apelación del demandado, dando también la razón al referido Dr. López Ibáñez.

Radicada la causa por trasiego de explosivos

La Sala Quinta de lo Criminal de la Audiencia, en funciones de Tribunal de Urgencia, radicó ayer tarde una causa por explosivos, y señaló el juicio de la misma para el día cuatro del próximo marzo, a las ocho de la mañana. En la misma tarde de ayer fueron puestos a disposición del expresado Tribunal, que preside el doctor José Ramón Cabezas, por fuerzas del Ejército del Campamento del Presidio Modelo de Isla de Pinos, los acusados Cotchoj Mikoloff, Gregorio Diskevich y Tasiana Sosulio, el primero y el segundo de nacionalidad polaca, y la última de Bulgaria, quienes quedaron presos con exclusión de fianza como autores de tenencia de explosivos, ya que fueron ocupados en distintos lugares en que los habían escondido, diez y seis paquetes de dinamita o «rompe roca Dupont».

Según las actuaciones, Mikoloff y Diskevich, trabajaban en las minas de Nafta «La Esperanza», y Tasiana propietaria del Café «El Pinero», de Nueva Gerona, se asegura servía como centro de operaciones a los dos primeros. Estos, cada vez que recibían cartuchos de dinamita para uso de la mina, separaban poco a poco algunos de ellos, con intervalos de días y, según el Ejército, los iban escondiendo en diferentes lugares entre ellos el tronco de «las palmas barrigonas», habiendo conseguido, al parecer, que algunos de los cartuchos, atravesando el mar vinieran a la Habana, lo que hacían con fines terroristas.

Notas de "El Encanto"

FUNCION PUBLICA EN PRO-ARTE MUSICAL

El lunes 28 se celebrará en Pro-Arte Musical una función pública en honor del profesor Javorsky con el ballet infantil LAS CUATRO ESTACIONES. En una de nuestras vidrieras de San Rafael se exhibe la reproducción en miniatura del vestuario de uno de los cuatro actos de que consta el ballet. El vestuario ha sido confeccionado por El Encanto. La demanda de localidades es extraordinaria.

El Encanto

El señor Marcelino Garriga es Primer Vice Presidente de la Cámara de Representantes y autor de la semiley (porque sólo está aprobada por la Cámara y no por el Senado) que estableceria el impuesto a las escuelas privadas. Y dice que es amigo de la Democracia». ¡¡Qué amigos tienes, Benito!»

Pero ya lo dijo Batista: «Antes que impuestos, subvenciones».

Es un dolor que así entiendan la educacion pública, como artículo de lujo, algunos legisladores. (Este dolor es nuestro) Y será un dolor que el Senado rechace la ley. (Este será un dolor de Garriga.)

La «Compañía Nacional de Alimentos» dice, con toda formalidad (porque es una entidad muy seria) que: «La leche condensada «La Lechera» es la madre adoptiva de nuestra actual generación,» porque muchos miles de bebitos le deben la vida. Así que las mamás que no quieran tener un hijo huérfano, deben darle leche condensada «La Lechera».

Y ya que hablamos de cosas de chicos, recuerdo que una vez, el ilustre doctor Leza, especialista en enfermedades del estomago, me enseñaba un feto en un frasco de alcohol, diciéndome que era de consutución deforme por el alcoholismo del padre.

Y siempre me quedó la impresión de que la ley de herencia es un hecho y si no, ya se ve ese caso: el padre, siempre «metido» en aguardiante, y al hijo, ahí está: siempre metido en alcohol.

«Kasalta» es ya un lugar estacionario de la gente bien, en la 5a. Avenida de Miramar, esquina a 2 (salida del Puente Pote) y, eso que aún no están en servicio la barra y la fuente de soda. Pero sí sirve a domicilio (Tel. FO-3839) toda clase de víveres finos, carnes refrigeradas, verduras etc. ¡Qué carnes, caballeros!

La Prensa de ayer informaba: «Jubilosamente celebran en todas las localidades el Grito de Baire». Y muy cerca de ese epígrafe, otro que decía: «Quéjanse las alumnas de Kindergarten de no ser oídas».

Esa es la gran diferencia de dar gritos en una u otra parte: dan los gritos en la Habana y nadie les hace caso. Si las futuras maestras dieran gritos en Baire, ya ven, hasta las celebrarían.

Lo que hace no recordar la Historia.

Y ya que hablamos de hechos históricos, debemos recordar que la «Casa Martínez», el almacén de tejidos de Muralla 74, esquina a Villegas, se documenta en París y en New York de lo que van a usar las damas, en telas primaverales como chiffones, georgettes, french crepé etc., encanto de los maridos, que son los que pagan.

Como se recordará, «Veneno» es aquel especialista en zapatos (en robarlos) a quien sorprendieron tratando de mudar una peletería de Monte. Y que, avergonzado, trató de suicidarse ahorcándose en el vivac.

Pues bien: se le mandó al Hospital y de allí se fugó. Y parece que se trata de un delincuente que ya ha simulado el suicidio varias veces, para fugarse.

Ya me extrañaba a mí que se ahorcara, en serio, por los zapatos. Porque resulta que el suicida es un «vivo».

Ha muchas maneras de tomar el rico chocolate de Armada, sea en el desayuno, sea en la merienda. Por ejemplo: hay quien lo toma con pan y mantequilla, que resulta muy sobroso; otros lo toman con bizcochos, que también está muy exquisito; y hay quien lo toma con paciencia porque, claro, lo sirven quemando y no es cosa de meterle mano, ni menos lengua.

Raquel Gutiérrez tiene 16 años y unas distracciones tremendas. Como que dice que fué a tomar una pastilla de un calmante y se la tomó de permanganato, por distracción. Y por distracción, mejor es tomar una guagua, ahora que hay paseos de Carnaval.

En fin, que la habrán lavado el estómago y lo tendrá precioso de limpio.

«El Encanto» está ofreciendo ya las novedades de playa para la entrante estación veraniega. En el tercer piso de «El Encanto» se ofrecen ya las colecciones de prendas playeras. Hay unos juegos de traje y capa de gabardina que ya estoy viendo yo a los que van a jugar a dominó en la playa: que desatenderán el juego, por ver el juego.

Ahora resulta que los ladrones que entraron en la casa de la señora Ernestina Sarrá (y que no se llevaron nada más que el susto y un remojón en el río) son veteranos delincuentes que habían salido de cumplir condena de diez meses, unas horas antes.

Y apenas comenzaron el trabajo, otra vez en huelga. Y luego quieren que no haya comunistaas.

A la «high life» (en inglés) se le llama «gente de muchos humos» en nuestro idioma, porque generalmente suelen fumar tabacos que también son de muchos humos, como los tabacos «Partagás»; por eso suele ser gente feliz y algo humorista, por los muchos y buenos humos que se gastan. De «Partagás;» claro. Y nada más.

«Bitín» Beltrán es un gran abogado con el que «Chamaco» Longoria, y éste clérigo (no siempre va a ser «este cura») constituímos una entidad humorística, que de graciosa no tenía nada, porque no hacíamos un anuncio «graciosamente» por nada del mundo.

Pues aquel colaborador «radiante» se va hoy para Gijón, embarcando en el «Evangeline», vía Miami.

Así que a las seis y media de esta tarde, estará el muelle lleno de chiquitas llorosas y compungidas, despidiendo a «Bitín». Y, como es tan buen abogado, puede que hasta tenga pleitos con algunas.

Aconsejo a las chiquitas que vayan a despedir a «Bitín», que le obsequien con estuches de tres corbatas «Fancy Club», porque «Bitín» es elegante y resbaloso. Y como elegante, usa corbatas «Fancy Club»; y como resbaloso que es, la chiquita que quiera agarrarle, lo mejor que puede hacer es echarle al cuello un nudo corredizo.

Recuerden los señores industriales y caballeros comerciantes que deben llamar a esta Administración, por cualquiera de sus teléfonos, si quieren que Aristigueta les visite a los efectos de los anuncios en las «CARCAJADAS», que por cierto no son cosas tan difícil como alguna gente cree. Porque dar «Carcajadas» así, por nada, no es fácil: pero como a mí me dan dinero, me río fácilmente. Como se ríe cualquiera y, si no, prueben: den diez pesos al guardia de posta, que estará arrimado a un poste; y a pesar de que estará muy serio, verán cómo se ríe.

Cualquiera da «CARCAJADAS». Cobrarlas es lo difícil.

JOTA ARIS

Es identificado el delincuente muerto a tiros en Luyanó

La Policía Judicial aclara que ha cumplido condenas por robo en diversas épocas

Ramón Cabrera Fuentes, que durante la madrugada anterior mató de varios balazos a un individuo cuando lo sorprendió robando en el Juzgado Correccional de la Sexta Sección, fué puesto ayer en libertad por el doctor Centellas, Juez de Instrucción de la Sección Quinta, que conoce del sumario, al dictar contra el mismo auto de procesamiento y señalarle fianza de 500 pesos.

Identificado

Recibiendo instrucciones de su Jefe, los agentes de la Policía Judicial Guillermo David y Ramón Medero, procedieron a la identificación del occiso, el que según aparece, era un hábil y conocido delincuente. En las distintas ocasiones que estuvo preso por delitos cometidos contra la propiedad, dió los siguientes nombres: Ismael Acosta Cobo, Hilario Martínez Pérez, Ismael Acosta, Ismael Cobo, Manuel Pérez López, Hilario Acosta Covian, natural del Mariel y de 38 años de edad.

La última vez que estuvo preso fué por un robo que cometió en el garage «Belot», en Regla.

Ha podido conocerse que Cabrera no es alguacil del mencionado Juzgado, como se informó en los primeros momentos. Por ausencia del que desempeña dicho cargo, se encontraba al cuidado del mismo.

Por disposición del doctor Centellas, en la mañana de ayer le fué practicada la autopsia al cadáver, comprobándose por dicha diligencia que el occiso presentaba varias heridas de arma de fuego, encontrándose situada una de ellas, la que lo privó de la vida, en la parte posterior de la cabeza.

Nada tan práctico para la casa como esta prenda cómoda que la mujer americana ha puesto en boga con el nombre de "hooverette"

EL ENCANTO presenta una espléndida y variada colección en soisettes, percales y batistas de lindas estampaciones, con bieses de organdí, con vuelos, etc, y otros lisos. TALLAS: 14 al 48.

1.65

Otros estilos a 1.95, 2.35 y 2.95

Tercer Piso. *Sección Económica.*

El Encanto

Los artículos que usted nos pida por carta le serán enviados inmediatamente. Depto Postal.

M.E.C.D. 2016

9A SECCION Z

TELEFONOS:
Dirección M-2856
Jefe de Redacción M-1287
Sección de Sports . M-7912

DIARIO DE LA MARINA

TELEFONOS:
Quejas M-7911
A. Clasificados . M-7915

9A SECCION Z

AÑO CVI — ACOGIDO A LA FRANQUICIA POSTAL — LA HABANA, SABADO, 26 DE FEBRERO DE 1938 — EL PERIODICO MAS ANTIGUO DE CUBA — PAGINA TRECE

LA ACTUALIDAD

LA DIFAMACION PUBLICA COMUNISTA

Uno de los principales medios de que se ha valido el comunismo para su propaganda difamatoria, según la conferencia del Secretario de Estado de Alemania, doctor Dietrich, en Nuremberg, a la cual nos referimos ayer, es el «Servicio de Información». Es éste «un engendro de los manejos bursátiles y financieros de los judíos que supieron obtener ventajas en la vida de los negocios mediante un servicio informativo superior al de los demás mortales».

Tenemos un ejemplo en el judío londinense Nathan Rothschild, a quien se puede dar el título bien ganado de «Padre de la mentira de la prensa actual». Este inglés tuvo el talento de perfeccionar aun los manejos obscuros de su progenitor, el célebre judío de Francfort, Meyer Amoschel Rothschild, que ladinamente se apoderaba de la correspondencia de sus competidores sobornando a los correos privados de entonces para triunfar en sus negocios de usurero. Su hijo Nathan organizó para sí un verdadero negocio de información, estableciendo un correo de palomas mensajeras y gratificando a los capitanes de barcos y a los viajeros por todas las noticias que le comunicaran. De este modo sabía todo lo que pasaba en el mundo y publicándolo unas veces, callándoselo o falseándolo otras, lograba manejar a su antojo todos los negocios bursátiles y financieros. ¿Quién ignora el célebre «Coup» de Waterloo? Después de su precipitada travesía sobre el canal, era en Londres el único que conocía el desenlace de la famosa batalla. Mientras en la Bolsa reinaban la inseguridad y la incertidumbre, propagó la terrible noticia de la derrota de los ingleses y prusianos. Los valores cayeron fulminantemente. Rothschild, en tanto, ordenó a sus agentes y colaboradores que comprasen todas las acciones que pudieran. Cuando poco después llegó la noticia de la victoria de los ingleses, los millones de dicho banquero se multiplicaron infinitamente.

Todas las grandes agencias de información periodística de Europa que han dominado en los últimos años, tanto en la paz como en la guerra, han sido constituídas, según el doctor Dietrich, por judíos. Primero negociaban casi exclusivamente con noticias bursátiles. La primera Agencia de Información fué la «Agencia Havas», fundada en 1835 por el judío Charles Louis Havas, cuyo padre había emigrado de Portugal a Francia. Este judío compró y transformó la «Lithographische Korrespondenz», fundada en 1832 por el judío alemán Berstein. En 1848 le abandonaron dos de sus más íntimos colaboradores; el judío Bernhard Wolff y el hijo del rabino Josaphat Beer. Wolff abrió en Berlín una Oficina de Telégrafos y Beer se trasladó a Inglaterra, donde cambió su nombre por el de Reuter y abrió, bajo este mismo nombre la mayor Agencia de Información Periodística que se ha conocido en Inglaterra.

En manos de estas tres Agencias de Información, fundadas por judíos, se halla repartida, no sólo toda la información de la prensa europea, sino también casi la totalidad del servicio de información del mundo.

El publicista francés Vladimiro Dormesson dijo en 1928 que «un noventa por ciento de las dificultades que sufrimos proceden de una información mal intencionada».

El Guardasellos francés Henri Cheron daba el 13 de noviembre de 1934 el siguiente juicio sobre la prensa difamadora: «La calumnia rige como señora de poderes ilimitados. Las exageraciones debilitan y matan la opinión pública. En ciertos campos juega el dinero un papel demoledor. Grupos financieros y económicos pueden aniquilar a su valor a los hombres».

«En ningún país—afirma el doctor Dietrich—ha adquirido en la prensa, actual, fuerza tan alarmante la mezcla de la política con los negocios como en Francia. Un ejemplo de esto lo tenemos en el monopolio similar de la «Agence Havas», que suministra a los periódicos, no sólo noticias, sino que domina simultáneamente también sus anuncios y su organización».

En Inglaterra, fuera de las grandes compañías de Lord Rothermere, del Consorcio Beaverbrook, de los grupos Berry, Wstminster y Stames de la Prensa Adham, existen hoy muy pocos periódicos independientes. En los Estados Unidos los periódicos se adaptan cada vez más, según el doctor Dietrich, a la «sensación de las masas». Ya en el año 1913 declaró John Sweton, en la sesión anual de la American Press Association:

«En América no hay prensa independiente, si exceptuamos los periódicos de las pequeñas ciudades del campo. Un periodista neoyorquino tiene el deber de mentir y de arrastrarse a los pies del ídolo Mammón. Somos los instrumentos y vasallos de los ricos que maniobran tras los bastidores. Somos los marionetas. Ellos tiran del cordón y nosotros danzamos».

Es indiscutible que en esa danza son los comunistas los que más hábil y más cínicamente llevan la batuta.

León ICHASO

Dr. ROSATI
DENTISTA
O-Reilly 67 — Tel. A-9422

Para comprar toda clase de artículos de ferretería, diríjase a la casa que mejor surtido tiene y precios le puede ofrecer.

LATON Y COBRE
Chapas.
Angulares.
Flejes.
Planchuelas.
Tubos.
Alambre.

ALUMINIO
Chapas.
Angulares.
Alambre.

METAL BLANCO
Chapas de todos calibres.

E. FERNANDEZ y Ca. S. en C.
(Importadores de ferretería)
PADRE VARELA 69 Y 71, ESQUINA A SAN RAFAEL
Teléfonos U-5215 y U-5371. CABLE: "TAMAYAN"

TEXTO INTEGRO DEL MENSAJE QUE EL GOBIERNO NACIONALISTA DE ESPAÑA DIRIGIO AL PUEBLO ESPAÑOL AL COMENZAR EL DESEMPEÑO DE SUS TAREAS

Merecerán su especial atención las relaciones de la España de Franco con las naciones hermanas de América

Se dirige a los combatientes y a los que están en las filas rojas, a la prensa y a los municipios y trata del saneamiento moral y material, de comercio, tributos, etc.

BURGOS, febrero 25 (SE).—El mensaje del Gobierno a España, facilitado por el ministerio del interior, señor Serrano Suñer, dice así:

«Al pueblo español: El Gobierno Nacional, en el momento de constituirse expresa su solidaridad profunda y emocionada a los ejércitos todos de la tierra, mar y aire. A todos cuantos los integran, a los generales, jefes, oficiales, clases, tropas, marinería y Milicias, va dirigido este saludo, que es, al mismo tiempo la confirmación de que la primera y principal preocupación de este Gobierno, nacido por la guerra y en la guerra, ha de ser el mantenimiento de la comunidad espiritual con los combatientes, unidos en una misma voluntad de gran victoria.

Estén seguros de que ellos tendrán la primacía en la atención del Gobierno. Que llegue también el saludo a quienes por la guerra han dado su sangre o visten el luto o sufren el dolor. A quienes la viven en el frente terrible de la retaguardia roja. A quienes en ella participan mundidos aún en el error desde las trincheras enemigas, de las que les sacaremos, primero con la fuerza de nuestras armas y luego con la verdad de nuestros argumentos y la realidad de nuestras obras. A todos cuantos españoles participan en la lucha y cuantos lejos de España viven nuestros afanes y sienten ante nuestra epopeya el orgullo de nuestra raza, llegue el saludo de un Gobierno que tiene por primer empeno dar fin a la campaña con una victoria total y definitiva.

Después de esta primera y substancial empresa del Gobierno otras innumerables han de atraer su atención.

La organización nacional-sindicalista en el Estado. Tenemos una clase trabajadora en claro camino de recuperación, que hay que incorporar a aquella organización para que pase a ser el instrumento utilísimo en que tres grupos —empresarios, técnicos y trabajadores,— ayer rivales, se conviertan en los impulsores de la producción nacional.

Hay una Prensa en camino de olvidar aquel doble concepto de «Cuarto Poder» y de «Libertad de Pensamiento», a la sombra de cuyo abuso se pudo impunemente envenenar a un pueblo. La Prensa recibirá su estatuto, que será instrumento de su elevación al servicio de la verdad de España.

Otra tarea a reclamar la atención del Gobierno habrá de ser la organización de una nueva estructura Municipal, que haga posible una buena administración y un buen gobierno local. Urgente labor ésta que, acabando con una política de campanario, airee pueblos y aldeas con un sano y auténtico sentido Nacional.

Precisa asimismo acometer la empresa de saneamiento moral y material de todo el pueblo español, necesitado hasta el máximo de una auténtica política cultural y sanitaria, que por medio de médicos y maestros borre cuantos gérmenes enfermaron las mentes y la salud de un magnífico, probablemente único, material humano.

Hay montones de ruinas que convertir en pueblos, en iglesias, en puentes, para demostrar con obras que la voluntad constitutivamente revolucionaria del Gobierno es algo más que un conjunto de palabra. Toda la atención que merece ha de darse a este aspecto de reconstrucción nacional.

Obras públicas, creadoras de riqueza habrán de ser emprendidas para rehacer lo que la locura asiática destruyera y para elevar el nivel de vida de quienes en suburbios o en aldeas no tienen hoy un medio digno de existencia.

El Gobierno fijará su atención en los funcionarios públicos, pieza imprescindible de la Administración, y conseguirá para ellos una dignidad que ya muchos hoy merecen y de la que todos habrán de hacerse acreedores. Se exigirá, a cambio de esta consideración, un cumplimiento del deber fervorosamente entendido y se conseguirá que de nuevo vuelva a ser timbre de honor, como en los mejores días de España, el ser servidor del Estado.

Se dará toda la enorme importancia que tiene a nuestra política comercial, arma de tanta más importancia cuanto de ella ha de deducirse el valor de una moneda, si hoy privada por la traición de los rojos de un apoyo de nuestra reserva de oro, sustentada firmemente en cambio, por la riqueza inallenable de España y por el tesoro de nuestro esfuerzo y de nuestro trabajo.

A este respecto se afirma que en materia de Hacienda se mantendrá con rigor y con severidad nuestro sistema fiscal, mientras que en el aspecto económico, con el que España da al mundo una prueba abrumadora de su fortaleza y sus recursos, manteniendo estimables condiciones de vida se habrá de llevar al ánimo de todos un sacrificio que será necesario para la reconstrucción de la Patria.

España reivindica su gran puesto en el mundo. Nuestra política internacional aspira a ser de paz, pero dígase bien, de una paz compatible con la más alta dignidad de un pueblo decidido, por el título más alto de una guerra heroica y de una historia inigualable, al respeto máximo de todas las Naciones. Esta política exterior, que tendrá por norte constante el interés nacional y por deber su contribución a la paz de Europa la profesa un pueblo que ante su caballerosidad no olvidará a sus amigos de los días de gran prueba ante el peligro comunista dirigido por Rusia.

Atención singular merecerán nuestras relaciones con las naciones hermanas de América, y el cuidado de los intereses espirituales y materiales de los grandes núcleos, de españoles allí establecidos y a los que en el Extremo Oriente conservan la lengua y la cultura de España.

Se llevará a cabo una auténtica política de justicia, palabra sagrada que va en ese triple grito que acompaña a nuestros hombres de guerra y que hoy hace suyo el Gobierno que nos representa. Una política de justicia que haga de esta augusta misión algo sagrado, incompatible con la debilidad o el despotismo, serena, tanto más inflexible y más rigurosa cuanto más elevada sea la persona sobre la que recaiga. Una política de justicia que solo pueda ser realizada por un Gobierno como el actual, que se siente investido de la más completa autoridad tan distante de las demagogias como de la frivolidad.

Hay también una política agraria urgente que llevar a cabo; primero porque así es justo y además porque la ganó en siglos y siglos de fidelidad a los destinos de España. Una política agraria que proporcione al campo la forma de vivir humanamente, logrando su dignificación por una revalorización de los productos de la tierra, un perfeccionamiento de los sistemas de cultivo, una organización Nacional de crédito y una mejor y más justa distribución de la propiedad rústica. Es preciso reformar el hondo sentido y la Fe religiosa que acompaña desde sus orígenes al pueblo de España y que quedó impresa en su historia.

Con la rapidez y energía se irá, pues a la revisión de toda la legislación laica que pretendiera inutilmente borrar de nuestra Patria su profundo y robusto sentido católico y espiritual.

Hay, finalmente, afirmaciones terminantes que hacer a todos aquellos que aún se obstinan en tratar con un Comité rojo sin ningún atributo efectivo de Gobierno; afirmaciones ya bien claramente expuestas por el Caudillo en todo lo que a hipotecar el suelo español se refiere. Nulas son cuantas enajenaciones se lleven o se hayan llevado a cabo sobre porciones del suelo español y consiguientemente de su intangible e imprescindible soberanía. Se reivindicará hasta la última pulgada de nuestro territorio y de cuantos tesoros se nos arrebataron. Labor ingente la que el Gobierno encuentra frente a sí. A ella, con decisión y constancia, va inmediatamente a entregarse. En el silencio, que es donde se elaboran las cosas precisas se va a iniciar todo este gran trabajo.

Antes de que se produzca este silencio, que sólo habrán de romper realidades, sólo restan pocas palabras, las necesarias para que conste claramente la firme y constante lealtad del Gobierno al Caudillo salvador de España y aquellas otras de saludo a la Nación toda, que no pueden ser sino éstas, húmedas de sangre de héroes y ennegrecidas con la pólvora de mil victorias: ¡VIVA ESPAÑA! ¡ARRIBA ESPAÑA!»

EL JEFE DE ESTADO MAYOR DEL EJERCITO MARXISTA VA A MEXICO A ORGANIZAR EL EJERCITO DE ESA REPUBLICA

Se cree que, después del descalabro sufrido por los rojos en Teruel, el acto del jefe es una fuga disimulada

Un diputado británico publica en el «Times» una carta en la que acusa a los rojos del bombardeo de ciudades sin objetivo militar, no obstante lo cual elevan ahora sus protestas

SALAMANCA, febrero 25. (SE).—«Justo Sevillano» ha dado la noticia, comprobada por él documentalmente, de que el General Vicente Rojo, Jefe del Estado Mayor Central marxista que ha dirigido personalmente la ofensiva roja de Teruel, ha firmado ya el contrato con el Gobierno mejicano para marchar allí con el fin de hacerse cargo de la organización del Ejército de aquella república.

El cronista subraya lo significativo de esta deserción de Vicente Rojo que es el dato más rotundo para valorar la magnitud de la catástrofe roja en Teruel y prueba que nada menos que el Jefe del Estado Mayor enemigo da por descontada la derrota total de los marxistas a los que se apresura a abandonar.

Una burda «habilidad» de Prieto

SALAMANCA, febrero 25. (SE).—«El Tebib Arrumi» dedica una crónica a comentar la nueva burda habilidad de Prieto en relación con la actividad de la aviación.

Queriendo presentar los bombardeos de objetivos militares que realizan nuestros aviadores, como ataques a poblaciones pacíficas de retaguardia, Indalecio Prieto ha movido a determinados sectores de Francia e Inglaterra a realizar gestiones en favor de una suspensión de actividades aéreas.

Prieto ha declarado que él renuncia a los bombardeos de ciudades de retaguardia nacionales a cambio de que la aviación nacional no actúe sobre las fábricas militares y puertos y vías de comunicación de la zona roja.

La maniobra es poco hábil, porque Prieto recurre a ella cuando la superioridad de nuestra aviación es total e indiscutible.

No quiere acordarse de la serie de bombardeos realizados por los aviones soviéticos sobre ciudades nacionales en las que ni de lejos podía admitirse ni sospecharse la existencia de objetivos militares. Un caso entre mil: el bombardeo salvaje de Alba de Tormes. ¿Qué objetivos militares buscaban allí los aviones piratas?

Pero es que además, nosotros no bombardeamos ciudades de retaguardia. Las costas han sido siempre frente en época de hostilidades. Los puertos son de vital importancia en una guerra; los pasos de frontera, también. Y aún en esas ciudades que no pueden clasificarse como de retaguardia, nuestros aviadores buscan objetivos específicamente bélicos. Si hay víctimas —que somos los primeros en lamentar— en el ataque a unos depósitos de gasolina o a unas industrias de guerra, el verdadero culpable de las desgracias será aquel que criminalmente ha colocado estos objetivos militares junto a casas habitadas por población civil.

Cuando podían los rojos

LONDRES, febrero 25. (SE).—Un diputado británico publica en el «Times» una carta acusando al jefe del Gobierno rojo español de que del 18 de julio al 23 de septiembre de 1936 en que los nacionales no disponían de cazas, los aviadores rojos bombardearon cincuenta y siete veces ciudades abiertas.

Añade que, además, bombardeaban los rojos poblaciones muy distantes del frente para sembrar el terror.

Un amigo de la España Nacional

MALAGA, febrero 25. (SE).—Llegó a esta capital el coronel inglés Tamnes, admirador de la España Nacional.

Visitó diversos monumentos de la ciudad, acompañado de las autoridades.

Después ha continuado su viaje con dirección a Granada.

El Correo Aéreo en la España Nacional

SALAMANCA, febrero 25. (SE).—Se ha firmado un contrato entre el Estado y las compañías aéreas en España para la realización del correo por las líneas establecidas y por las que en lo sucesivo se establezcan.

El Generalísimo, el Presidente de la Junta Técnica y el director de Correos habían puesto el mayor empeño en la creación de este servicio, que será constantemente perfeccionado.

Mientras en la zona roja se suprimen hasta las líneas comerciales, aquí se crea un servicio que nunca había existido.

En breve quedará establecida la línea Sevilla-Tetuán-Ifni-Canarias.

Esta enlazará con la de Tetuán-Melilla-Málaga, y se utilizará también la línea que parte de Málaga, hace escala en Cosenza y termina en Roma.

Se crearán enlaces con las poblaciones que no tengan aeródromos.

Con este nuevo servicio, una carta desde Tetuán a Vitoria, que antes tardaba cuatro fechas, ahora tardará seis horas.

El director de Correos estudia nuevos servicios a utilizar en avión.

LO QUE VD. NECESITE LO QUE DEBE PAGAR LO ENCUENTRA EN ESTA CASA A PRECIOS RAZONABLES VEALO

ESTE ESPEJUELO MODERNO EN OCHO FORMAS DISTINTAS LIVIANOS ELEGANTES ECONOMICOS $3.00

BIFOCALES INVISIBLES UNA SOLA PIEZA DE LA MAS ALTA CALIDAD HASTA LA MAS ECONOMICA TODO A PRECIOS RAZONABLES $6.00

GABINETE DE OPTICA "LOS RAYOS X" GALIANO 88 ENTRE SAN RAFAEL Y SAN JOSE

TOMATE RAFEL TRIPLE-CONCENTRADO

Cuide usted su estómago porque es la base de su salud

Yo padecí también como usted, pero me curó el DIGESTÓNICO del Dr. Vicente

VENTA EN FARMACIAS

JABON HENO DE TRAVIATA Sin rival - por 5¢.

ACUSANDO A LOS ROJOS

MEXICO, D. F., febrero 25 (A. F.)—Leon Trotsky ha emitido acusación contra el jefe rojo, Vicente Lombardo Toledano, director del Congreso Nacional Obrero, de ser emisario de Stalin en México y de pretender lograr que lo expulsen a él de territorio mexicano.

En el Congreso se demandó la expulsión de Trotsky.

ELEGANCIA
TRAJES A MEDIDA
La Casa Cofiño
SUPREMA GARANTIA
NEPTUNO 87. TEL. M. 2050.

LA ESPAÑA DE HOY

EL ESTUPIDO MITO DE LA CORRUPCION FRANCESA

En cumplimiento de algunas obligaciones he tenido necesidad de venir, por tres o cuatro días, a la capital de Francia. París es una vieja ciudad amada y habitual. La queremos todos los que le debemos una parte de nuestro espíritu y de nuestro corazón. No se extingue, en la vida, aquella dulce deuda que con París tenemos contraída.

¿Qué es el París actual? Para un español, y en relación directa con las preocupaciones y con la emoción de los problemas de España, la observación de esta prodigiosa ciudad es del más alto interés.

Quien conociera París antes de 1914, o durante la Gran Guerra, o en el fabuloso período de los convulsos años de la post-guerra, cuando las calles parisinas parecían encauzar torrentes de oro, de optimismo, de alegría y de placer, lo encontrará hoy más apagado, un poco más sombrío, inclinada la frente hacia el suelo bajo el peso de una preocupación. ¿Triste? No es ésa la palabra: París no está nunca triste. ¿Grave? Sí; hay en el continente de la capital de Francia un gesto de gravedad, y si se me permite la palabra, de austeridad. Yo veo en las calles toda esta juventud de Francia, estos mozos de dieciocho o de veinte o de veinticinco años; y pienso que todos ellos tienen motivos para plantearse un angustioso problema: —«¿En qué trinchera nos tocará morir?»—Hace unas horas, uno de estos jóvenes me preguntaba con suma curiosidad algunos detalles de la guerra de España; por ejemplo, detenía su interés en los medios que los soldados españoles ponen en práctica para la caza de los tanques enemigos. Cuando terminé mi explicación, el muchacho bajó los ojos, pensó unos segundos y dijo: —«Es horrible todo eso. Habría que evitar a las juventudes de Europa semejantes experiencias». Tenía completa razón; pero, ¿quién es capaz de cortar los inexorables procesos que parecen dibujarse sobre los horizontes europeos?

París, Francia entera, detesta la guerra. No quiere este pueblo aventuras bélicas. Pero cuando de un francés se dice que odia la guerra, hay que añadir que le espanta mucho más la humillación de su patriotismo, y que por dignidad nacional está dispuesto siempre a tomar el fusil y correr hacia la frontera.

La gravedad y pesadumbre que se advierte en el rostro de París nacen del choque entre su horror de la guerra futura y los peligros de incendio que se advierten. Las gentes, con gestos de desesperanza, se preguntan: —«¿No hallarán los gobernantes de Europa un medio cierto y digno de asegurar la paz a todos los pueblos?»

Evidentemente, se vive en Francia con los ojos puestos en la frontera del Rhin y con el oído muy alerta hacia Alemania. Los necios comentan: —«Es que los franceses tienen miedo a los alemanes». Pero, no; no se trata de eso. Francia no ha tenido jamás miedo—miedo en el sentido vulgar de la palabra—a la guerra misma ni a los sacrificios de heroísmo y de lucha que la batalla exige. Tiene miedo—eso sí—a las consecuencias de la guerra; y hace bien en ello. En cuarenta y cuatro años, los ejércitos alemanes han invadido dos veces el territorio francés; departamentos ocupados, regiones arrasadas, pueblos deshechos, sembrados destruídos, riqueza desmoronada, cientos de miles de vidas arrancadas a los hogares de Francia... ¿Y pretenderá alguien que ante la amenaza de un tercer ensayo de invasión permanezcan estos hombres con los brazos cruzados, esperando que la tormenta se desencadene furiosa sobre su existencia nacional?

En estos últimos tiempos he leído algunos comentarios acerca de la vida francesa. Me parece estar releyendo lo que solía decirse y escribirse en ciertos papeles o en determinadas tribunas por los años de 1912 y 1913. Concibo que una persona razonable pueda constituirse en enemiga de Francia, de su predominio, de sus formas de sociabilidad, de sus concepciones del Estado y hasta de su cultura. Admito que haya hombres a quienes les parezca mucho más interesante y atractiva la cultura alemana, con todas sus consecuencias políticas. Para la polémica universal sobre la civilización son necesarios los discrepantes; ellos contribuyen poderosamente al progreso de las ideas y de los sentimientos. Pero ¿no es pueril que, por la pasión, se llegue a tan ridículas conclusiones como las de la «corrupción de Francia» y su debilidad producida por no sé cuántas frivolidades y por incalculables vicios? Antes de la guerra de 1914, el tópico de la frivolidad y de la corrupción estaba a la orden del día. Se llegaba a sostener que las juventudes de Francia, cuando hubieran de marchar a la guerra serían rápidamente aplastadas, porque, corroídas como se hallaban por toda clase de pecados y degeneraciones, les faltaría el ánimo necesario para sostener el fusil y comportarse heroicamente en el fuego. La estolidez de semejantes cálculos se advirtió desde los primeros instantes de la contienda. La movilización fué una maravilla de disciplina, los choques con las vanguardias alemanas una gallardía y de fortaleza moral, la resistencia ante la derrota y ante los sufrimientos, ejemplar y asombrosa. Los malos augures y pésimos observadores tuvieron que declarar humildemente que se habían equivocado.

Ahora se está volviendo a las andadas. Ciertos comentaristas—de tres al cuarto, ciertamente—andan a vueltas con ese mito de la «corrupción francesa» que no sé de dónde ha salido ni quién lo cultiva como consigna ni con qué objeto se sostiene en algunos ambientes. Y claro está que apenas se llega a París o se detiene uno en las pequeñas ciudades de la campiña de Francia, se comprende cuán honda habrá de ser, si el caso llega, la equivocación de los que ponen su dinero a la carta del pueblo francés considerándole «vicioso y degenerado», incapaz, por consiguiente, de grandes gestos y hazañas. No es necesario hurgar excesivamente en el alma de París—cuando se ha familiarizado uno con esta ciudad al cabo de los años—para comprender con perfecta claridad estas dos cosas: que Francia hará esfuerzos increíbles para evitar la guerra, porque no la quiere; y que si, pese a la buena voluntad de los gobernantes europeos, la guerra estalla, veremos a los soldados de este país, jóvenes y maduros, movilizarse como un solo hombre, aceptar el destino sin protestas y decidirse a la batalla con la más implacable resolución. De estos dos sentimientos está formada la actual gravedad y pesadumbre de París. Declaremos que son motivos suficientes para que una ciudad tan sensitiva como la capital francesa se halle entregada a preocupaciones auténticas, y reprima su tradicional actitud de alegría placentera, en espera de que el horizonte europeo se aclare de una vez hacia el alba de la paz duradra, o se enrojezca decisivamente con los resplandores del combate.

MANUEL AZNAR

8 de Febrero de 1938.

Un comentarista americano predice el próximo fin de la guerra hispana con el triunfo de los nacionalistas

Dice también que hace una semana se creía generalmente que Eden sería el próximo Primer Ministro de Inglaterra; pero que hoy, después de su renuncia, no puede aspirar a nada

NEW YORK, febrero 25. (De nuestra redacción en Nueva Kork). (Exclusivo).— En un discurso radiado desde Nueva York, Gabriel Heater, distinguido observador norteamericano predijo el próximo fin de la contienda española con la victoria del General Franco y la nazificación completa de Europa.

Heater dijo que la entrega de Austria fué el resultado de la visita de Lord Halifax a Berlín. Agregó que en las conferencias entre Halifax y Hitler en presencia del embajador italiano, se acordó la nazificación de Austria y Checoeslovaquia y el reconocimiento del General Franco.

«Inglaterra recibiría, en cambio, sus títulos sobre las valiosas minas de Río Tinto en la provincia de Huelva», dijo Heater, quien agrego que Inglaterra también tendría la promesa de continuar usando el Mediterráneo para sus comunicaciones con el Oriente.

Heater cree que Halifax también prometió la devolución de algunas colonias a Alemania. «Ante este cambio de frente inglés, Francia no tendrá otro remedio que seguir la pauta marcada por Berlín, reconocer a Franco y permitir el dominio italiano del Mediterráneo a cambio de que se le permita comunicarse con sus colonias en Africa.

Sobre Eden, el señor Heater dijo que había imitado al ex rey Eduardo VIII, quien sacrificó el trono por el amor de una mujer. «Eden ha sacrificado la primera magistratura de la Gran Bretaña», declaró Heater. Obedeciendo los dictados de su conciencia, el capitán Antonio Eden, se elimina de la carrera política. Hace una semana se creía que Eden sería el próximo Primer Ministro de Inglaterra; hoy Eden no podría ocupar ningún puesto.

El observador agregó que Eden había protestado contra la anexión de Manchuria hace seis años y luego se había hecho Secretario de Estado, mediante su protesta en favor de Hailé Selassié y que ahora se arroja al desierto de la anonimidad política al renunciar su elevado cargo.

«Es muy posible que el destino pueda salvar a Neville Chamberlain y al Imperio inglés; tal vez el paso dado por el Primer Ministro Chamberlain logre crear alguna fricción entre Hitler y Mussolini; hay quien cree que Mussolini no verá con buenos ojos el progreso alemán en Austria... pero todo ello es muy dudoso.

«Obrando de acuerdo Mussolini y Hitler pueden repartirse entre sí el combustible y agua a las antillas, declaró el famoso comentarista. rico suelo de Europa Central y el jugoso comercio del Mediterráneo; pueden anular a la escuadra inglesa, obligándola a ir a suplirse de combustible y agua a las Antillas,

Nombramientos de subsecretarios y otros altos cargos hechos en el Gobierno del Generalísimo Franco

Con toda actividad se llevan a cabo en la capital de Granada los trabajos de construcción de casas baratas, para inválidos, empleados y obreros. Hay ya centenares

BURGOS, febrero 25. (SE).—Poco después de las cinco y media los ministros quedaron reunidos en Consejo bajo la presidencia del Jefe del Estado, General Franco.

En el Consejo el Generalísimo, después de saludar a los ministros, ha hecho una completa exposición sobre la situación actual de España, principalmente en lo que se refiere a los problemas de guerra, ocupándose luego de la cuestión económica y de la tarea confiada a cada Ministerio, así como de las actividades de todos y cada uno de los departamentos.

Su Excelencia expresó su deseo de que en plazo brevísimo, para poder traerla al próximo Consejo, se traiga un proyecto de Carta de Trabajo para aprobarla, y a este efecto se nombró una ponencia que la prepara, compuesta por los ministros de Industria, Agricultura y Acción Sindical.

A la vez ha anunciado su propósito de que el Gobierno prepare la Carta política del Estado y su decisión de someterla al Consejo Nacional.

Y después de referirse a todos y cada uno de los problemas nacionales, fué leído el proyecto de mensaje que el Gobierno dirige a la Nación, que fué aprobado por unanimidad y en medio del mayor entusiasmo.

Se nombró secretario del Gobierno al ministro del Interior.

Se ha acordado señalar un día fijo para celebrar Consejo semanal, que será el martes a las cuatro y media de la tarde.

Fueron aprobados los nombramientos de Subsecretarios y Jefes de servicios que a continuación se indican:

Subsecretario de la Vicepresidencia, don Cirilo Genovés.

Subsecretario de Justicia, don Luis Arellano Dihinix.

Subsecretario de Hacienda, don José Navarro Reverter.

Subsecretario de Interior, don José Llorente Sanz.

Subsecretario de Orden Público, don Juan Oller Piñol.

Subsecretario de Educación Nacional, don Alfonso García Valdecasas.

Subsecretario de Agricultura, don Dionisio Martín.

Director de Prisiones, coronel Velarde.

Jefe del Servicio de Prensa, don José A. Jiménez Arnau.

Jefe del Servicio de Propaganda, don Pedro Gamero del Castillo.

Las casas baratas en Granada

GRANADA, febrero 25. (SE).—Están muy adelantadas las obras de las casas que para inválidos, empleados y obreros se construyen en la carretera de la Sierra.

Las casas son con jardín y tienen todas tres dormitorios, cuarto de baño, comedor, etcétera.

Va a empezarse a construir otro grupo y se proyectan otros tres.

Dentro de ocho meses habrá doscientas nuevas viviendas.

Los usufructuarios no pagarán impuestos y como renta tendrán de diez a veinte pesetas al mes que se destinan al entrenamiento de la finca.

El presupuesto de obras pasa del millón de pesetas.

Se hace todo gracias a aportaciones recibidas, siendo una obra en la que trabaja con mucho entusiasmo el gobernador civil señor Samaniego.

Además de resolver el problema de habitaciones contribuye, con las obras, a remediar el paro obrero.

LA GUERRA EN EL MAR Y LOS DERECHOS DE LA BELIGERANCIA

Como hace meses, se ha producido una nueva serie de agresiones a buques en navegación por el Mediterráneo, en circunstancias tales que revelan el claro designio de crear graves conflictos en el orden internacional. Han coincidido tales hechos con la organización de campañas desesperadas en favor de la Intervención en España, dirigidas ostensiblemente por el Partido Comunista en diferentes países del Occidente europeo y con la intensificación de los viajes de laboristas a España para establecer un intercambio de intereses: de un lado, contribuir a la agitación y del otro buscar una plataforma de tipo sentimental, con perspectivas electorales, más o menos remotas.

Los países europeos adoptaron el principio de la No-Intervención con objeto de localizar el conflicto español. Tal principio representaba una barrera sanitaria frente al virus de la guerra. Mr. Eden ha repetido de manera constante—«la paz a cualquier precio»,—que ésta y no otra era la finalidad de tal política, la alta misión del Comité de Londres.

Mientras las guerra se desarrolla sólo en las zonas terrestres, cabe en la práctica, si no en la doctrina jurídica, limitarse a la No-Intervención sin extraer de ella otras consecuencias. Pero la guerra de España se ha extendido al mar. Al frente de tierra se ha sumado un nuevo frente: el litoral. El hecho no es nuevo. En los primeros momentos de la contienda fueron los rojos quienes atacaron desde sus unidades marítimas el litoral nacional. Y nadie rasgó las vestiduras, nadie juzgó tales ataques como un hecho insólito. Desde que hay guerras en el mundo, hay ataques a los litorales y hay combates entre escuadras. No se ha creado aún la Escuadra de la Paz, la utopía de Kant; nadie, nación ni grupo, puede constituirla por su cuenta.

Prosigue la guerra y España declara el bloqueo de los puertos rojos; en uso de un derecho incuestionable, ejerce una acción sobre el litoral y aspira a ejercerla en las circunstancias normales bélicas en el mar libre.

La no-intervención tenía que traducirse necesariamente, si era consecuente consigo misma, en una extención del principio, ante la contienda en el mar libre. El mar es campo de batalla, sin más limitación que la zona litoral de los países neutrales, y quien guerrea tiene el derecho de guerrear también en él. Entonces los países se vuelven de hecho sobre sus acuerdos. No aceptan la guerra civil en el mar libre y, para no aceptarla, cierran los ojos a una realidad rotunda: el hecho de la guerra, de la beligerancia.

W. L. Walker, en la conferencia que pronunció en Londres, resumió en forma magistral la doctrina jurídica internacional acerca de la beligerancia y derechos dimanantes de ella, inseparables de ella.

El principio de que la beligerancia es un hecho lo admitió constantemente Inglaterra: ante la rebelión de las colonias españolas, ante la guerra de Secesión, ante la insurgencia griega frente a Turquía. En todas ellas peleaban rebeldes, alzados en armas frente a Estados reconocidos por el Reino Unido. La doctrina elaborada por éste ante tales contiendas la resume así Walker:

«La beligerancia fué aceptada como un hecho dependiente de la existencia actual de una guerra civil, no de un mero tumulto. Los insurgentes que han logrado una organización política estable, han sido tratados como lo que eran de hecho y no se han interferido sus operaciones marítimas cuando el desarrollo de estas operaciones se ha ajustado a los usos ordinarios de la guerra, **incluso cuando su acción ha llegado a la captura, por las autoridades no reconocidas, de buques, mercancías o ciudadanos del país neutral».**

Ahora bien, cuando hay que aceptar el hecho de la existencia de una guerra civil ¿cómo puede apreciarse la existencia de beligerantes? Lo resolvió el Instituto de Neuchatel: Cuando el alzamiento llega a un punto que puede considerarse guerra civil. Y fijó la Gran Bretaña, ante la guerra americana las condiciones precisas para tal reconocimiento. Son las siguientes:

a)—Que exista una contienda civil.

b)—Que aparezca que la misma se prolongará.

c)—Que afecte a intereses de terceros y se extienda al mar.

d)—Que sea conducida por una comunidad que controle un territorio determinado, posea un alto grado de organización política y desarrolle su actividad bélica de acuerdo con las prácticas admitidas.

Todas estas condiciones se han cumplido en la guerra española. ¿Por qué no se ha procedido al reconocimiento de su calidad de beligerante? Sencillamente, porque se ha partido de un concepto erróneo: el de que ello es un privilegio, el de que el reconocimiento de derechos en el insurgente implica ofensas para el Estado amigo.

Walker ha refutado todas estas posiciones. Y para hacerlo se ha valido de textos irrecusables. Ha citado en su apoyo al Presidente Grant, que en su mensaje al Congreso de Estados Unidos en 1869 decía: «La cuestión de la beligerancia es una cuestión de hecho que no se ha de decidir por las simpatías o prejuicios hacia una u otra parte». Y completa la cita con otra de Phillimore.: «El reconocimiento no es un motivo de ofensa para el Estado antiguo pues no presupone nada respecto al reconocimiento de derechos para el futuro».

París, febrero 1938.
(«París-Prensa»).

M.E.C.D. 2016

LLEGARA HOY POR LA MANANA A LA HABANA LA FAMOSA SONJA HENIE

UN GRAN FESTIVAL BALOMPEDICO DE LA CORPORACION NACIONAL DE ASISTENCIA PUBLICA

TOPICOS FUTBOLISTICOS

—Gran festival mañana en el Campo Cerveza Polar.
—Tres magníficos trofeos serán discutidos.
—Juventud y Centro Gallego por la Copa de Batista.

Por PETER

Mañana, domingo, se celebrará un gran festival balompédico en los terrenos de la Compañía Cervecera Internacional. Se trata de una fiesta de carácter benéfico, igual a la que se ofreció el pasado año, por esta misma época, también en el Campo Cerveza Polar. La Corporación Nacional de Asistencia Pública, es la organizadora. Triunfó el año pasado y volverá a hacerlo en esta ocasión, y si es posible, con mayor éxito, ya que tiene además del entusiasmo, la experiencia adquirida.

Tres hermosos trofeos se discutirán entre los equipos de la Federación de Futbol de La Habana, y los presidentes de los equipos triunfadores, además, saldrán condecorados con unas medallas conmemorativas de tan simpática fiesta deportiva, con la que un grupo de distinguidas personas de nuestra sociedad, recauda dinero para socorrer al caído.

UN BALON SERA LANZADO DESDE UN AEROPLANO

En los días de grandes acontecimientos, ya es de ritual, pudiéramos decir, lanzar el balón con el que se ha de jugar, desde un aeroplano. Esta innovación se hizo por primera vez con motivo de la inauguración del Campo Armada, del Deportivo Hispano América, en El Lucero, y más tarde se ha hecho también en los estadios cerveceros. Y en esta fiesta balompédica del domingo, mañana, también se lanzará el balón desde un aeroplano, y en esta ocasión se ha elegido también a un cronista balompédico para que sea la persona encargada de lanzarlo, distinción que le tocó al camarada de «Avance», **Paco** Doblas, quien seguramente viajará de compañero con Solórzano, que es la persona más adiestrada en el manejo del aparato que ha de pasar por encima del campo de juego.

EN EL TURNO FINAL, JUVENTUD Y C. GALLEGO

La fiesta balompédica de mañana comenzará con el encuentro de los equipos de la Serie B, Racing y Betancourt, que optarán por el trofeo que dona la Corporación Nacional de Asistencia Pública. Después jugarán Hispano e Iberia, por el trofeo del Comité de Damas del Regimiento 5 y en el turno estelar se ofrecerá el choque de los equipos rivales, Juventud Asturiana y Deportivo Centro Gallego, por la copa del coronel Fulgencio Batista, que asistirá a la fiesta, igual que lo hizo el año anterior.

La fiesta deportiva de mañana en los predios del doctor Nicolás Sierra ha de resultar, sin duda alguna, un gran éxito.

NOTICIAS DEL FUTBOL EN LOS ESTADOS UNIDOS

Nosotros acostumbramos a ofrecer siempre noticias del futbol en España y otros países. Nos gusta ofrecer siempre noticias de todas partes a nuestros lectores. Y es por esta causa por la que hoy vamos a ofrecer algunas del futbol en los Estados Unidos, en donde el deporte del balón se va extendiendo cada día más, y ya en la actualidad, cuenta con el triple número, o más, de equipos, en comparación con Cuba, a pesar de que aquí se viene jugando hace más de una veintena de años.

En estas noticias, que nos las ofrece Carlos Ferro, del periódico «La Prensa», de New York, encontrarán nuestros aficionados algunas muy curiosas:

«En la reunión mensual última de la New York State Football Association fueron resueltos los siguientes casos:

El Gerrittsen Park F. C. ganó su apelación contra un fallo de la Brooklyn League en la cuestión del partido de liga entre dicho club y el Highland Park F. C., que no se jugó por incomparecencia del Highland Park y cuyos puntos había justamente reclamado el Gerrittsen... La Liga, sin embargo, falló por un «replay» y los «parqueros» apelaron a la asociación insistiendo en que la incomparecencia del H. G. les daba automáticamente los puntos...

Y de paso la asociación del Estado advirtió a Mr. A. McKenna, el presidente de la Brooklyn League, que la próxima vez que se produzca un empate en una votación de cualquier asunto interno, o decide él el caso con su voto, o abandone su puesto e invite al vicepresidente a que decida él... Además de lo cual su calidad de presidente no le autoriza a retirar un árbitro asignado a un partido para substituirlo él... (Todo lo cual se relaciona con el caso Gerrittsen-Highland)...

350 ARBITROS INSCRIPTOS EN LA "U. S. F. A."

Mr. Joe Barriskill, tesorero de la N. Y. S. F. A., informa que sus libros arrojan un balance de $2,300.00...

Mr. Jim Armstrong, secretario de la U.S.F.A., anuncia que 350 árbitros se han afiliado a dicha asociación... Catorce solicitudes de árbitros llegaron desde California...

El Flatbush Wanderer F. C. ha perdido su «cancha» por el resto de la temporada... La Metrpolitan Soccer League dice que ha habido demasiados disturbios en Hawthorne Field esta estación...

El Nicetown Boys F. C. de Filadelfia, Pennsylvania, jugará su primer partido, después de una suspensión de un año, el próximo domingo, en aquella ciudad... Este equipo había sido penalizado por maltrato de obra a un árbitro...

Dos equipos están empatados en número de goles a favor en la American Soccer League al presente, el Hispano F. C. y el Brookhattan, con 42 tantos cada uno...

El Swedish F. C. ha protestado el partido que el Galicia F. C. le ganó el domingo pasado por el score de 1—0... Los suecos protestan de que los largueros del «goal» no eran de las dimensiones reglamentarias, y protestan que el árbitro debió haber admitido un goal de rebote que le fué hecho al portero gallego Carena en un «penalty kick»... El penal fué tirado; la bola rebotó de Carena a los pies del delantero sueco y éste volvió a disparar; otra vez paró Carena, pero en esta ocasión el jugador contrario apuntó más suerte y metió el esférico... El árbitro, en vez de un gol dió un «goal kick» a los suecos, pero en una sesión de la liga reconoció que había cometido un error al no conceder el tanto, y todo parece indicar que se decretará un «replay»...»

PROGRAMA PARA LAS CARRERAS DE HOY

PRIMERA CARRERA
6 furlongs. Reclamable $400.
Diantha .. 101
Flying Sixty .. 106
Dimond Digger .. 106
Artful Prince .. 111
Shadowgraph .. 106
W. Cookson .. 111
Happy and Gay .. 106
Buds Choice .. 101
Titanical .. 106
Actuarius .. 111

SEGUNDA CARRERA
6 furlongs. Reclamable $400.
High Quality .. 106
Pinluck .. 106
Bubblico .. 101
Up In Arms .. 106
Lum Joy .. 111
Lugen Lugage .. 106
Dunora .. 101
Trianon .. 106
Linlace .. 103
Vitella .. 106

TERCERA CARRERA
5 y 1/2 furlongs. Reclamable $400
Lady Montreal .. 111
Seminol Queen .. 106
Edward D. .. 116
Philtrix .. 106
Cherry Point .. 111
Unknwn Worlds .. 105
Bont Mot .. 111
Blue Spruce .. 110
Barashkova .. 111
June Bourben .. 111

CUARTA CARRERA
5 y 1/2 furlongs. Reclamable $400
Lady Myrtle .. 102
Dick D. .. 112
Fast Start .. 110
Miss Lou Ellen .. 100
Sandid .. 100
Speedalong .. 107
Philigal .. 100

QUINTA CARRERA
5 y 1/2 furlongs. Reclamable $500
Temperamental .. 103
Broom Tour .. 110
Don Gomez .. 110
Noajean .. 110
Do It .. 110
Gentleman Jack .. 104
Dear Old Pal .. 112
Chicina .. 111
$ Mrs. J. C. Weaver Entry.

SEXTA CARRERA
1 m. 60 yds. Reclamable $400
Carsono .. 105
Morgil .. 110
Buzzin Around .. 110
M. Stewart .. 105
Gift Contour .. 100
Noreda .. 105
Roping .. 110
Vitonina .. 100
High Socks .. 110
Royal Guinea .. 110

SEPTIMA CARRERA
1-1/8 milla. Reclamable $400
Capablanca .. 115
Ogle .. 110
Genial Edna .. 105
Robrack .. 115
Make Believe .. 105
Sun Vestal .. 105
Blade Edge .. 115
Royal Lassie .. 105
Exception .. 105
Good Friday .. 110
Trapshooter .. 116

SELECCIONES

(Por Blue WRACK)

PRIMERA CARRERA
(6 furlongs)
1—Takes Time.
2—Flying Sixty.
3—Happy and Gay.
4—Diantha.

SEGUNDA CARRERA
(6 furlongs)
1—Lum Joy.
2—Linlace.
3—Sitting Pretty.
4—Black Dreams.

TERCERA CARRERA
(5½ furlongs)
1—Barashkova.
2—Bon Mot.
3—Philtraix.
4—Lady Montreal.

CUARTA CARRERA
(5½ furlongs)
1—Philligal.
2—Speedalong.
3—Fast Start.
4—Lady Myrtle.

QUINTA CARRERA
(5½ furlongs)
1—Dear Old Pal.
2—Broom Tour.
3—Noajean.
4—Chicina.

SEXTA CARRERA
(1 milla y 60 yardas)
1—Morgil.
2—Gift Contour.
3—Buzzin Around.
4—Carsono.

SEPTIMA CARRERA
(1 milla y 1/8)
1—Blade Edge.
2—Ogle.
3—Royal Lassi
4—Exception.

Sonja Henie, notabilísima patinadora americana, campeona olímpica y estrella de Hollywood, que llegará hoy por la mañana a La Habana por la vía aérea para pasar entre nosotros el fin de semana.

SE CORRE ESTA TARDE UN EXCELENTE PROGRAMA EN ORIENTAL PARK COMO HOMENAJE AL MIRAMAR YACHT CLUB

Estarán presentes en el Hipódromo, las más altas figuras del popular club de la Caleta de la Leña.—El Miramar Yacht Club handicap ha de reunir a los mejores ejemplares

Aprovechando la oportunidad que le brindaba a los fanáticos el International Jockey Club ayer al permitir la entrada libre en el track para celebrar el Día de Cuba, un lleno completo se registró lo mismo en el Grand Stand que en el Jockey Club Fué un día de alegría en la pista de Marianao, que los fanáticos supieron agradecer.

El evento principal, el purso Día de Cuba, fué ganado por Euryaulus, que volviendo a hacer una de las suyas, o séase, ganar cuando nadie lo espera, galopó a una fácil victoria, segundo por Envee y Azabache que dieron su máximo esfuerzo hasta la misma varilla. Al cruzar por el poste de la media milla el ejemplar del Medway Stable se soltó rápidamente del compacto grupo que hasta ese momento había ido gateando, para no perder más la fácil ventaja que allí cogió. Su pago de 29 pesos fué el mayor de la tarde.

HACKER HIZO GANAR A ARCTIC LAND

No cabe lugar a dudas que el aprendiz Hacker se está revelando cada día más como futura estrella de la silla. Ejemplar que él lleva con buen chance es un contendiente seguro al triunfo, y es más, su nombre tiene ya mucho que ver en las cotizaciones de los books. Ayer, guió a la victoria a Arctic Land, después que Forewarned, Pekin, Sir Isaac y Jimmy H., se agotaron regateando. Y después con sólo aparecer sobre Pretty Royal, este ejemplar que había abierto 13 a 1, tuvo que ser bajado con urgencia hasta seis. Eso es el mejor comentario que se puede hacer sobre un jinete y más en una season como ésta en que están actuando con éxito los mejores cubanos y un grupito aceptable de americanos.

MONROY, EN CAMBIO, ESTA MONTANDO MAL

La causa no nos la podemos explicar, pero lo cierto es que Jor Monroy, el que hace unos quince días estaba conceptuado como el mejor aprendiz cubano, se ha convertido desde entonces en uno del montón. Lleva ejemplares con chance y no le puede sacar el partido que los fanáticos apetecen. Ayer sacó equivocado a Aunt Carol en punta y después con Forewarned se dejó pasar por Sir Isaac, primeramente y después por Arctic Land y Dinian. La carrera a milla de Aunt Carol fué ganada por Magic Arrow, que después de haber sido estorbado cincuenta veces en los comienzos tupo tiempo para superar a Surely al final. Esta victoria, junto con la de Wild Money y Hught Shoes en las dos primeras competencia, correspondieron a los favoritos. Por lo tanto, el Daily Double sólo pudo proporcionar $17. 40.

MAMUCK EN LA ULTIMA

A pesar de haberse abierto de manera considerable en la curva final, Mamuck supo volver en los instantes finales para superar a Flying Arab. El final fué de «carrera finish», pues los jueces, gozando de tal ayuda, no quisieron exponerse a un resultado incierto. Pero la realidad fué que Mamuck, a pesar de venir corriendo por la parte exterior del track superó en los últimos saltos al hijo de Flying Evony.

LA FIESTA DE HOY EN HONOR DEL MIRAMAR YACHT CLUB

Llevando como evento principal el Miramar Yacht Club Handicap, la función de hoy será celebrada en honor de ese simpático club que junto con otros marcha a la vanguardia de las principales sociedades departivas de Cuba.

Esa carrera estelar será corrida entre ejemplares de tres años a cinco y medio furlongs y promete con mucho ser la más interesante del buen programa sabatino que hoy se presenta. Dear Old Pal, el formidable potro adquirido no hace mucho por Leopoldo Sierra y quien al ganarle una carrera ya marcó un tiempo magnífico de 1. 12 2-4 para los seis furlones, sale a batirse con un entry de J. C. Weaver, formado por Eroom Tour y Don Gómez, que al fin ha sido bajado a sus grupos, y con Chicina, la veloz hija de Chicle que tiene por fuerza que ser considerada en cualquier grupo de three years old en que compita.

SONJA HENIE LLEGA HOY POR LA MAÑANA Y SE VA EL MARTES

MIAMI, Fla., febrero 25. (AP).—Sonja Henie, la famosa patinadora, ha hecho hoy reservaciones para el aeroplano que sale mañana por la mañana para la Habana, donde ella y un party de doce personas pasarán el fin de la semana. Sonja se hará acompañar por su madre, su hermano y los promotores del magnífico show que brindó hace días en Miami.

El conjunto retornará a Miami el martes.

EL CUBANELECO HA LOGRADO TRIUNFAR EN EL BASKET SR.

Por la diferencia de un punto vencen las del Cubaneleco al team del Club Teléfonos

Venció el Cubaneleco en el encuentro de anoche correspondiente a la justa de basket ball senior femenino, que se ofreció en su propio floor, habiendo sido este triunfo del conjunto de Mario González por la mínima anotación de un punto de diferencia, en game en el cual el Cubaneleco consiguió su triunfo por haber jugado limpio sus jugadoras.

De 21 por 20 fué el score final de este encuentro, en el cual as chicas de Mario González sólo cometieron 11 fouls, y no dieron como en matches anteriores las ocasiones de anotar que otras veces dieron a las certeras tiradoras del Teléfonos.

Concha Méndez, Nereida Gay, Tetét Quiñones, Mimí Salmón, Lidia Navarrete y Mayita Salmón fueron las mejores del Cubaneleco en este encuentro, mientras que sólo Estela Morera, Lourdes Pérez y Tita Azcue eran las jugadoras del Teléfono que actuaban como en los dos encuentros anteriores.

Ahora el Cubaneleco tiene un record de un juego ganado y dos perdidos, mientras que el Teléfonos todavía marca el paso con dos triunfos y una sola derrota, no siguiéndose jugando esta serie de gran importancia hasta el lunes, cuando se reanude la misma en el propio floor del Cubaneleco.

TELEFONOS

	Fig.	Fog.	Fc.
M. Conforti, f	2	0	2
O. Azcue, f	2	1	1
M. L. Bonafonte, c	1	0	2
L. Pérez, g	2	2	0
E. Morera, g	0	1	2
O. Tous, f	1	0	1
Totales	8	4	9

CUBANELECO

	Fig.	Fog.	Fc.
E. Quiñones, f	2	0	1
M. Salmón, f	0	0	1
May. Salmón, c	1	0	3
L. Navarrete	1	0	3
C. Méndez, g	3	2	1
N. Gay, c	2	1	2
Z. Gay, f	0	0	0
Totales	9	3	11

RESULTADO:

	1hf	2hf	Tots
Teléfonos	9	11	20
Cubaneleco	13	8	21

HAND BALL EN EL «HISPANO»

—Ganaron Digón y Fournier.
—Un partido interesante.
—Hubo igualada en 28 y 29.

Ancche hubo partido del Campeonato inter-socios del Club Deportivo Hispano América, pero en honor a la verdad hay a la fuerza que hablar en primer lugar del partido estelar, porque en realidad, fué el mejor de la noche, y no caeríamos en la hipérbole si dijéramos que el mejor del Campeonato también. Garmendía y Garay se presentaron en gran forma y dieron mucho que hacer a Digón y Fournier. El partido estuvo bastante parejo, se registraron muchos empates, pero los más interesantes fueron en 28 y finalmente en 29, decidiéndose el match por una pifia del veterano Garmendía en una pelota que hizo una etcétera en el ángulo de la izquierda del rebote. Se peloteó un horror, y por momentos parecía que estábamos en el Palacio de los Gritos.

En el primero de la noche, Solá y Trilla vencieron a Alvariño y Cordal, 30x23. Y en el segundo, también como el primero, de Segunda Categoría, vencieron Puente y Zapico a Armesto y Yárrito, 30x22. Zapico jugó un horror y Armesto, por el contrario, muy flojo.

Los partidos anunciados para el primero, son los siguientes:

De Segunda Categoría: Lavoy y Piqueña contra Florín y Gil en el de apertura. En el segundo, Gómez y Galiana contra Fernandez y Trilla.

En el estelar, Garay y Garmendía contra Mendizábal y González.

LLEGARON AYER MAS ATLETAS DE LAS OLIMPIADAS

Arribaron las muchachas, atletas y Enrique Nogueira con su señora por la mañana

..Un bonito contingente regresó ayer por la mañana de Panamá después de tomar parte en la cruzada deportiva que se ofrece cada cuatro años a manera de Juegos Deportivos Centroamericanos.

En el «Sixaola» de la Flota Blanca, y en el hermoso «Virginia», de la Panamá Pacific, llegaron dos grupos interesantes, figurando en los mismos:

Enrique Nogueira, presidente de la Liga Nacional de base ball amateurs y su distinguida señora: Miguel Gutiérrez, ex campeón nacional en el lanzamiento del disco; Olga Agüero, Florinda Viamonte, A. Fundora, la bella Rosita Antich; el nadador J. Palacios; Yoya Alvarez, que hizo el viaje en calidad de chaperona; la joven Hilda Ramos, Rosita Pascual, sobrina de Pablo Carol; su padre el doctor Pascual Navarro, el competentísimo empleado de la Universidad Nacional, figura popular en nuestros círculos de aficionados; Cuca Ortega, las primas Ruth y Edilia Gil, con sus respectivas madres; Pepito Agüero, notable tennista; el excomandante Ramón Fonts; el comisionado Dudefaix, y otros más.

Debido a la temprana hora en que llegaron los viajeros, no pudieron ser recibidos por numeroso público como se esperaba, pero, aún así recibieron la bienvenida de sus íntimos y familiares.

«Cuba», donde vienen los componentes del team de track, los peloteros, el team de volley ball, los luchadores, boxeadores y sus respectivos mentores, salió el día 24 de San Cristóbal, en dirección a la Habana, esperándose aquí del lunes al martes. Y el domingo saldrá para acá la última invasión, trayendo a los periodistas, comisionados, jugadores de basket y el resto de la embajada cubana.

Por otra parte, Nogueira viene encantado, y asegurando que todos los atletas cubanos realizaron su mejor esfuerzo para ganar... El team criollo de pelota embareó el día 24, en el «Cuba», con dirección a la Habana y debe llegar aquí el lunes, por la mañana... Debido a las impresionantes demostraciones ofrecidas por los muchachos en Panamá, el público se ha interesado vivamente en ver a nuestros representantes en acción, y nosotros pensamos, sería difícil efectuar un choque de exhibición, para el domingo 6 de marzo, entre el team Olímpico cubano y los players profesionales que dirige José María Fernández?... Confesamos con franqueza que nos gustaría ver a nuestros muchachos frente a la trouppe profesional de José María—los Cuban Stars— antes de que cada player retorne a su equipo, y, creemos que con nosotros están todos los que gustan del baseball... ¿Sería posible un desafío cómo éste?

Notas especiales:

El team de relevo de Puerto Rico irá a Pennsylvania para participar en las justas anuales que brinda esa Universidad... Los periodistas y últimos miembros de nuestra embajada atlética a Panamá, salen para la Habana, el domingo, en el «St Georges» y tardarán algunos días en pisar tierra cubana porque el barco hace una escala en Jamaica... En el barco vendrán: los basketbolistas, los esgrimistas, tiradores, miembros del Comité, Raquel Luján, Antonia Poch, y periodistas....

Esta tarde se decide el campeonato de football intercolegial entre los Institutos de la isla... El equipo del Instituto número uno de la Habana, que dirige el popularísimo Manolo Díaz, se enfrentará a las tres de la tarde con el team del Instituto de Santiago de Cuba, en el stadium de la Polar, y se espera una lucha de interés... Rómulo Cepeda es el director de los atletas locales y Eneas Muñoz, atleta de talla, el director de la representación del interior... Antes del game habrá desfile especial de atletas, y los atletas se reunirán en la amplia gradería del Stadium alentando con simpáticos cheers a sus ahijados.

ENVIA EL CINCI UN ULTIMATUM A SUS PLAYERS

Cinco players están en el grupo de los rebeldes y Giles dice que no le importa

TAMPA, Fla., febrero 25. AP. Warren Giles, administrador del club Cincinnati, dió a conocer un ultimatum que ha enviado a los jugadores rebeldes del equipo, diciendo:

«Los players que no han firmado sus contratos de 1938 pueden aceptar el sueldo que le hemos ofrecido o quedarse fuera del base ball»... Los jugadores, sin firmar, son: Derringer, Lombardi, Hafey, Jordan, y Linus Frey.

«Hemos hecho a cada uno la última oferta, y, no creo que tengamos necesidad de aumentar nuestras cifras. Pueden aceptarlas, o dejarlas.»

«Caso que alguno no acepte, pues tener la completa seguridad de que no sentiremos su ausencia. El club puede trabajar libremente sin esos jugadores».

«La pérdida de Lombardi debilitaría nuestro catching, pero, ahí tenemos a Virgil Davis, que puede desempeñar admirablemente la posición».

La mayor parte de los players del Cincinnati, llegarán esta noche a Tampa, Fla., donde Bill McKechnnie los espera. Enseguida comenzarán los preparativos para el training, y en menos de un mes se sabrá, en definitiva, cual será la novena que iniciará regularmente la temporada..

AMATEURS ACES por DAN

—Enrique Nogueira, habla.
—Se muestra satisfecho.
—Y pondera mucho a Mayor.

NOTICIAS DE AQUI Y DE ALLA:

Hablamos ayer largo rato con Enrique Nogueira, nuestro popularísimo delegado olímpico de base ball, y chairman de la Liga Nacional, y por él supimos detalles interesantes de la lucha basebolera sostenida por los atletas cubanos frente a Nicaragua, México, Panamá, Venezuela, Salvador y Puerto Rico.

«Todo cuanto se diga en honor de los cubanos es poco... Los muchachos han sido unos verdaderos héroes, y, el triunfo que han conquistado aumenta en importancia cuando se sepa que casi todos sus rivales eran profesionales de reconocido cartel»—nos dice Nogueira.... «Cuba protestó a todos esos atletas, pero, desgraciadamente surgió un tribunal de honor que los consideró amateurs, aceptando la buena fe la clasificacion que daban las representaciones de esos países a los muchachos, y por esto tuvimos que luchar con esa desventaja».

«Pero, esto, en lugar de perjudicarnos, casi fué el incentivo que nos ayudó a jugar con más entusiasmo por la victoria... Todos los atletas se cuidaron admirablemente, pero, Agapito Mayor batió todos los records imaginables»... «Puedo asegurar que Agapito ha sido el atleta cubano que mejor training ha hecho en Panamá, y, por tanto, el conquistador de todos los honores»... «Agapito fué invitado a infinidad de fiestas pero, sabiendo que de su actuación dependía el éxito del team, rechazó todas las ofertas y se acostó siempre a las ocho de la noche, para estar ENTERO AL DIA SIGUIENTE, como él decía criollamente...»

.. «Durante los juegos, León Rojas dirigió con toda su inteligencia, haciéndole jugadas magistrales a profesionales del juego como Manolo Cueto, Carmona y otros que tienen amplia experiencia como directores Galate Gómez jugó como un león en todos los momentos, resultando el jugador de más pimienta y acometividad de todo el conjunto.... Y, los coaches Picazo y Cordeiro manipularon admirablemente a los corredores, guiándolos inteligentemente a través de las bases».

.. «La victoria cubana en base ball representa, posiblemente, el triunfo más grande de Cuba en las Olimpíadas» —termina diciendo Nogueira.... Y, es que nuestra representación tuvo que luchar contra miles de fanáticos que estaban en su contra, y frente a players profesionales, que han lidiado en muchos campeonatos con nuestras estrellas profesionales: Dihigo, Salazar y los demás»... «El triunfar, en las condiciones en que hemos triunfado, frente a un grupo como ese, representa el mejor premio que ha podido darse a nuestro conjunto, amateur por los cuatro costados que brindó a Centro América una exhibición elocuente de la clase de pelota que se juega en la Liga Nacional de amateurs en Cuba».

LLOYD WANER, FIRMO

PITTSBURGH, febrero 25. (AP). Lloyd Waner, el menor de los dos hermanos que juegan pelota para los Piratas, envió hoy su contrato firmado al presidente del club desde su casa de Sarasota, demostrando verdadera conformidad en los términos del mismo.

Al mismo tiempo, en Pittsburgh se ha sabido hoy que el outfielder Adam Comorosky, que perteneció al club hace tiempo, ha sido dejado en libertad por el club Toronto, de la Liga Internacional.

SE EFECTUARA ESTA TARDE EL SEGUNDO ENCUENTRO DEL CAMPEONATO UNIVERSITARIO

Debuta esta tarde en el campeonato interfacultades de base ball de la Universidad Nacional el equipo dirigido por Sergio Macías, que fué, en sus días basebolero, una notable segunda base para el conjunto estudiantil y uno de los mejores bateadores del campo aficionado.

Se baten los muchachos del batallador ingeniero frente a la trouppe de Vitico Muñoz, que, apoyada en el pitching efectivo de Ojeda, alcanzó el jueves último un bonito triunfo de 3x0, sobre los atletas de Tino Argimón.

El match comenzará a las tres en punto de la tarde, y marcará el segundo duelo de los estudiantes en su jornada de 1938, que ha de marcar el team oficial del Alma Mater para el campeonato de la Liga Nacional, así como el nuevo manager de la novena.

Vitico Muñoz, Tino Argimón y Sergio Macías luchan por ese puesto.

Suscríbase al DIARIO DE LA MARINA por los teléfonos M-7911, M-7912 y M-7913, y por medio de sus agentes en todo el territorio nacional

RESULTADO DE LAS CARRERAS DE AYER

Copyrighted by Regal Press
60 Day FEB. 25, 1938 Weather CLEAR Track, FAST

415 ORIENTAL PARK, CUBA — PRIMERA CARRERA — 5 & 1-2 Furlongs — 4YO&Up — Purse $400 Claiming

Ind	Horses	W	PP	St	¼	½	¾	Str	Fin	Jockey	O	C
396²	High Shoes	111b	10	2	2¹½	1½	1½	1½	1½	A Fernandz	7	5
364³	Dark War	106	4	6	5¹	5¹½	2hd	2³	2³	A F Martinz	7	5
389	Foreign Lady	111b	3	4	6¹	6²	5¹	3no	R	R Ortega	20	1
373	Decorous	*101	7	7	8²	7½	7²	4¹		M Roca	15	20
376²	Sea Lassie	107½	b5	10	9³	9²	6²	5¹		J Claege	4	15
376	Silent Monk	*106b	6	5	4¹	4½	4½	6²		B Hacker	8	4
382²	Most Wise	111b	8	3	3¹½	3hd	3nk	7³		A J Frnandz	3	15
301	Fair Brand	111	9	8	7½	8¹	9⁵	8⁵		A De Lara	20	4
396	Fractious	116b	1	1	1hd	2hd	8¹	9³		J Marrero	10	30
296	Jaz King	114½	2	9	10	10	10	10		O Hrnandz	20	30

P 2.44 Off 2:46½ Time 23 1-5 47 1:07 3 5
Value to Winner $260—J Corujo b h 5 High Strung—Pumps Start GOOD from Gate Won DRIVING Place SAME High Shoes responded when called upon and held Dark War safe in the final drive The latter made a determined bid in the final furlong and finished fast Foreign Lady held on gamely under pressure and outlasted Decorous The latter came through on the inside entering the stretch and finished well Fair Brand on the outside all the way Fractious stopped badly (C P $500)
High Shoes 6 60 2 80 2 60 Dark War 2 80 2 40 Foreign Lady 4 40

416 ORIENTAL PARK, CUBA — SEGUNDA CARRERA — 1 and 1-16 Miles — 4YO&Up — Purse $400 Claiming

Ind	Horses	W	PP	St	¼	½	¾	Str	Fin	Jockey	O	C
405⁴	Wild Money	*110b	1	2	3¹½	3½	2²	1hd	1³	B Hacker	2	7-5
390¹	Maple Barbara	110b	2	1	1nk	1¹	1½	2²	2²	J Monroy	5	5
398	WandringGold	*107	4	5	5hd	5hd	3½	3²	3³	B Martinez	6	10
360	Valdosta	115	8	6	6¹⁰	6³⁰	4½	4¹	4²	J Gonzalez	10	10
403	Edie	110b	6	4	4½	4²	6	5½	5²	A Fernandz	10	15
390	Busy Sally	*105b	3	3	2²	2hd	5hd	6	6	R Conner	6	5-5
405	Clymene	109	5	7	7	7	Pulled Up			J Boucher	6	6
242	Treasure Ship	111½	b7	8	—	Ran Out				C W Smith	6	10

P 3:11 Off 3:12½ Time 24 48 1:14 2-5 1:42 1:49
Value to Winner $260—D Grant ch g 8 Wildair—Money Mart Start GOOD from Gate Won EASILY Place DRIVING Wild Money disposed of Maple Barbara in the stretch and drew away Maple Barbara could not stand off the winner Wandering Gold was blocked, on the inside, in final furlong, came to the outside but could not menace the leaders Valdosta went wide at the turns Clymene went lame in the running and pulled up Treasure Ship bolted to the outside rounding the first turn (Winner entered to be claimed for $500)
Wild Money 4 60 2 80 2 40 Maple Barbara 3 80 2 80 Gold 5 20

DAILY DOBLE—HIGH SHOES and WILD MONEY $17 40

417 ORIENTAL PARK, CUBA — TERCERA CARRERA — 1 Mile and 60 Yards — 4YO&Up — Purse $400 Claiming

Ind	Horses	W	PP	St	¼	½	¾	Str	Fin	Jockey	O	C
405	Magic Arrow	112	3	5	5½	4¹	2½	2¹½	1hd	O Pernia	2	2
407	Surely	*105b	5	7	3²	1hd	1¹½	1½	2⁵	B Hacker	10	10
403⁴	Red Eva	110b	2	4	4hd	6²	4½	3¹	3½	A Frnandz	2½	3
381	Sure Gamble	112b	5	9	7¹	7⁴	7³	5⁴	4¹	F Winters	6	8
403²	Aunt Carol	*108½	1	3	1½	2½	3¹	4½	5⁴	J Monroy	4	3
369	Threems	*106b	4	1	6²	5¹	6²	6³	6hd	R Conner	5	6
404	Lucky Kate	110	7	2	8¹	8½	9	8¹	7hd	A J Frnandz	6	10
381	Son Richard	115b	8	8	9	9	8½	9	8½	J Dobson	15	12
398²	Gallic	*109½	9	6	2hd	3¹	5hd	7½	9	E Castell	6	8

P 3:38 Off 3:39½ Time 24 3-5 48 4 5 1:14 1:41 2-5 1:45 3-5
Value to Winner $260—La Tropical Stable b g 8 Cherokee—Pamphylia Start GOOD from Gate Won DRIVING Place SAME Magic Arrow wore down Surely in last strides The latter held on gamely to the finish Red Eva made a determined bid in the stretch and then hung Sure Gamble came through on the inside in the stretch run and closed fast Aunt Carol forced a steady pace raced Gallic into defeat and then faltered Sor Richard could not improve position (Claiming Price $500)
Magic Arrow 4 40 3 00 2 80 Surely 9 20 3 20 Red Eva 3 20

418 ORIENTAL PARK, CUBA — CUARTA CARRERA — 6 Furlongs — 3YO&Up — Purse $400 Claiing

Ind	Horses	W	PP	St	¼	½	¾	Str	Fin	Jockey	O	C
390	Arctic Land	*108	2	3	6⁴	6³	5nk	1nk		B Hacker	5	6
384	Sir Isaac	118b	8	1	3hd	2²	2¹	2²		C W Smith	15	15
388⁴	Dinian	*110b	4	7	5nk	5²	6³	3no		R Conner	4	6
399⁴	Forewarned	*113b	6	2	2¹½	1¹½	1nk	4hd		J Monroy	2	6-5
(390)	Jimmy H.	118b	1	6	4hd	4¹	4²	5²		A J Frnandz	1	7-5
(397)	Pekin	118	5	4	1hd	3½	3hd	6³		O Pernia	4	6
291³	David W	113b	3	5	8	8	7⁵	7⁵		J Boucher	12	12
403	Toncon	118b	7	8	7²	7¹	8	8		J Dobson	20	20

P 4:07 Off 4:10 Time 23 47 1:13 3-5
Value to Winner $260—Figurin Stable br m 6 Cloudland—Artie Kay Start GOOD from Gate Won DRIVING Place SAME Arctic Land moved up with determination, when called upon in the stretch run, finished fast and wore down Sir Isaac in the final drive The latter disposed of Forewarned at furlong pole and held on well Dinian over came early interference, made a determined bid in the stretch and finished fast Forewarned stopped suddenly in the final sixteenth Jimmy H was in close quarters on the inside and could not get through going to the far turn Pekin had a flash of early speed (Claiming Price $500)
Arctic Land 11 20 4 40 3 67 Sir Isaac 15 60 6 20 Dinian 5 20

419 ORIENTAL PARK, CUBA — QUINTA CARRERA — 6 Furlongs — 4YO&Up — Premio $400 Claiming

Ind	Horses	W	PP	St	¼	½	¾	Str	Fin	Jockey	O	C
406⁴	Euryalus	*111b	4	1	1hd	1¹½	1nk	1nk		R Conner	10	20
406²	Emvee	116b	7	7	7	3½	3hd	2¹½		A J Frnandz	6	8-5
392³	Azabache	111	3	2	2hd	2nk	2hd	3½		O Pernia	7-5	2
—

SE DECIDE ESTA TARDE EN COLUMBIA EL GRAN CAMPEONATO DE POLO

JOHNNY ALLEN FIRMO UN CONTRATO DE DOS AÑOS PARA JUGAR CON EL CLEVELAND INDIANS

SPORTS DIARIO DE LA MARINA SPORTS

AÑO CVI — LA HABANA, SABADO, 26 DE FEBRERO DE 1938 — PAGINA QUINCE

DESDE EL BULL PEN

Por PEDRO GALIANA

NO BUSQUE ESTO EN LOS BOX-SCORES:

Un veterano lanzador de la Liga Nacional considera a Carl Hubbell, de los Giants, lo mejor que se ha visto en pitching en mucho tiempo en el Big Show... «Hubbell no se emociona por nada, tiene un tiempo perfecto entre sus lanzamientos, y posee la curva más certera que se ha visto»... «Dizzy Dean no sirve más que para complacer a las multitudes, apoyado en su poderoso brazo»... «Es un hombre temperamental, y, muy amigo de pitchear a su antojo»... «Ninguna estrella de estrellas puede actuar así»... «Necesita pitchear siempre sobre la debilidad del hitter, y esto sólo puede hacerlo Hubbell»... Jack Kearns pasó meses completos anunciando que su nuevo protegido, Jimmy Adamick, era un segundo Jack Dempsey... Después de su match con Thomas, Tom Meany, del «World-Telegram», ha comentado: «En lugar de ser un segundo Dempsey, el muchacho resulta un auténtico Jimmy Adamick!»... En el mundo hípico existe la impresión de que el jinete de War Admiral no tiene mucho que hacer para procurar la victorias... Basta sentarse en el lomo para marcar el triunfo... El ejemplar hace el resto!... El «matrimonio» pugilístico de Tommy Farr y Joe Gould, acaba de efectuarse... Desde ahora en adelante, Tommy realizará el boxing, y Gould se encargará de los «menudos».

* * *

Después de un mes completo de publicidad, el show de Sonja Henie en Miami resultó un fracaso terrible... La noche de apertura hizo un calor horrible y todo el mundo se pasó el tiempo en la playa... Burguess Whitehead ha mejorado de su operación de apendicitis, lo que significa que Bill Terry podrá contar a tiempo con su maravilloso second-baseman... Tom Clarke fué recomendado a Terry por Hugh Bradley, sports-editor de «New York Post», para cubrir la vacante de Luque... Tom es otro maestro guiando pitchers... A él se deben los éxitos de Hal Schumacher.

* * *

Mike Cochrane.. manager de los «Tigres» del Detroit.

Tom Henrich acaba de firmar su contrato de 1938 con los Yanks... No consiguió los $10,000 que demandaba, pero, se transó por $9,500, lo que es más o menos igual... Además, qué pueden representar $500 para un muchacho que ganó $30,000 en su primera temporada en las Mayores... War Admiral es favorito 4 a 5 para ganar la Widener Cup, que representará $50,000 para la cuadra ganadora...

* * *

En vista de que las naciones tienen intención de boycotear los Juegos Olímpicos anunciados para Tokio en 1940, los altos mandatarios del Mikado tienen planeado un trato con los italianos para trasladar los Juegos de Tokio a Roma... Inglaterra, empero, asegura que tiene la primera opción para efectuar los Juegos, caso de que Tokio no esté en disposición de celebrarlos en la fecha fijada.

* * *

La temporada de entrenamiento primaveral se inicia «oficialmente» hoy: Un grupo de jugadores de los New York Yankees saldrá esta misma tarde con dirección a St. Petersburgh, Fla.... Convencido de que sus Atléticos perdieron muchos juegos por que los pitchers no supieron fildear las «planchas» de los contrarios, Connie Mack tiene a sus lanzadores en constante ajetreo en el campo de entrenamiento... El coronel Eddie Bradley ha tratado de comprar al ejemplar «Seabiscuit», favorito del Handicap de Santa Anita, por $100,000, pero Charley Howard asegura que su famoso pur-sang no está, precisamente, a la venta...

* * *

Las competencias indoors de atletismo que anualmente se efectúan en el Madison Square Garden han sido fijadas ya para el día 5 de marzo... La Universidad de Columbia defiende el título que conquistó el año pasado, y llevará a la lucha al sensacional Ben Johnson, que ha impuesto impresionantes marcas en los últimos eventos... Para hacer oficial la «Fiesta», el Presidente Bru está asistiendo a los partidos de polo que se están brindando en Columbia...

* * *

La situación de los jugadores del Pacífico que militan en las Mayores, es ésta:

DICK BARTELL: no reportará hasta que no le paguen lo que pide.

ERNIE LOMBARDI: Escribió al club pidiendo más dinero; aún no le han contestado.

GUS SUHR: Devolvió su contrato; no le han contestado media palabra.

FRANKIE CROSETTI: No ha firmado; ni se sabe de él.

DOLPH CAMILLI: Se ignora su paradero; no ha firmado aún.

* * *

Tony Lazzeri constituye la sensación del campo de trainning de los Cubs de Chicago... Está trabajando como si fuese un recluta!... Louis Comisskey, de los Chisox, ha firmado un ultimátum contra los rebeldes de su novena... «Los players que no hayan firmado cuando llegue el momento de iniciar el entrenamiento, tendrán que pagar sus propios gastos durante la Primavera»—ha dicho Louis... «Además, serán multados en 100 pesos diarios»... (Los que no han firmado todavía, son: First baseman, Zene Bottura... Pitcher, Sugar Cain... Outfielder, Rip Radcliff... Y el catcher Sewell.

DOS PARTIDOS DE ENORME INTERES SERAN JUGADOS HOY POR CONSTANTE Y GAYARRE EN EL HABANA-MADRID

Sus contrarios serán Sarmiento y Aníbal por la tarde y Epifanio y Montes por la noche.—Areitio va con Azpeitia en la matinée.—Todas las estrellas en la cancha, hoy

Sarmiento y Constante sostendrán un duelo emotivo en el segundo partido de la matinée de hoy en el Habana-Madrid. Y los dos excelentes delanteros darán una nueva exhibición de sus grandes facultades, mientras dos pelotaris de alto calibre se afanan por responder también a la confianza depositada en ellos. Nos referimos a los zagueros que intervendrán en esa jornada importantísima: Aníbal y Gayarre.

Realmente todo el programa que han preparado Ramiro y Comesaña es de altos quilates. El último de la matinée es un ejemplo más de lo que venimos diciendo. Manjarrés y Uria se enfrentarán con Areitio y Azpeitia, esto debe resultar difícil para las azules, aunque el delantero aldabonazo está hecho un león en el ataque.

Por la noche la cosa es de altos quilates, comenzando con un partido magnífico en que Pedrito será la figura principal ayudado por Vales, mientras Bernal e Ibarlucea luchan por derrotar a la capacitada pareja alba.

En el intermedio otra vez Constante a otro partido de consideración. De nuevo será Gayarre su compañero pero tendrán ambos que hilar muy fino si han de vencer a Epifanio y Montes, ahora que este último está llegando nuevamente a su mejor forma.

Y en el último de la noche Montes menor y Buendía frente a Pascau y Aníbal ofrecerán una batalla formidable, que será presenciada por todos los fanáticos que en gran número asistirán hoy a la Bombonera, como lo hacen todos los días de la semana, aunque en mayor cantidad porque al día siguiente pueden descansar ampliamente.

PROGRAMA DE LA FUNCION DE ESTA TARDE A LAS TRES

Primer partido a 25 tantos: Torres y Esparza, blancos, contra Salvador e Ibarlucea, azules. A sacar los primeros del catorce y medio y los segundos del catorce.

Primera quiniela a 6 tantos: Torres, Vales, Salvador Ibarlucea, Aníbal y Gayarre.

Segundo partido a 30 tantos: Sarmiento y Aníbal, blancos contra Constante y Gayarre, azules. A sacar los primeros del catorce y medio y los segundos del catorce.

Segunda quiniela a 6 tantos: Sarmiento, Constante, Areitio, Azpeitia, Manjarrés, Uria.

Tercer partido a 30 tantos: Areitio y Azpeitia, blancos, contra Manjarrés y Uria, azules. A sacar ambos del catorce y medio.

PROGRAMA DE LA FUNCION DE ESTA NOCHE A LAS 8 y 30

Primer partido a 25 tantos: Pedrito y Vales, blancos, contra Bernal y Rementería, azules. A sacar ambos del catorce y medio.

Primera quiniela 6 tantos: Pedrito, Vales, Bernal, Rementería, Constante, Cubota.

Segundo partido a 30 tantos: Epifanio y Montes, blancos, contra Constante y Gayarre, azules. A sacar los primeros del catorce y medio y los segundos del catorce.

Segunda quiniela a 6 tantos: Epifanio, Montes, Gayarre, Buendía, Pascau, y Aníbal.

Tercer partido a 30 tantos. Montes menor y Buendía, blancos, contra Pascau y Aníbal, azules. A sacar ambos del catorce y medio.

666 Domina el PALUDISMO en tres días. Líquido - tabletas Ungüento Gotas para la nariz. CATARROS en un día. Tónico y Laxante

Equipo de balompié de la Colonia Infantil de Tiscornia, que actualmente toma parte en el Campeonato Intercolegial patrocinado por el Ayuntamiento de La Habana, en representación de la Escuela Pública número 109, entrenado por el veterano «Ochoa»

NECESITAN A LUIS TIANT

Para un asunto que le interesa, se ruega al lanzador zurdo, Luis Tiant, que vistió el unifonme del club Almendares en el último campeonato Nacional, que pase por este diario de ocho de la mañana a cuatro de la tarde, preguntando por Rogelio Rodríguez.

JOE STRIPP NO HA QUERIDO FIRMAR SU CONTRATO DE 1938

Después de una conferencia de tres horas con Branch Rickey declaró que seguía rebelde

WINTER HAVEN, Fla., febrero 25. AP.—Branch Rickey, vice presidente de los Cardenales, podrá despachar fácilmente a Dizzy Dean, después de dos horas de conversación, pero, el asunto cambia de aspecto cuando se trata de Joey Stripp, veterano infielder adquirido por el team del club Brooklyn, en una operación invernal.

Rickey sostuvo una conferencia de tres horas con Stripp en la tarde de hoy, pero, no pudo llegar a un acuerdo. Cuando se terminó, Stripp se retiró con la misma calma con que entró, diciendo:

«Sigo rebelde. No he firmado mi contrato, y ahora corresponde a los Cardenales decir la última palabra».

Stripp no ha descubierto la cantidad que pide por sus servicios, pero se tiene entendido que desea diez mil pesos lo mismo que ganaba con los Dodgers. Los Cardenales, empero, le han ofrecido solamente siete mil quinientos pesos.

Rickey no quiso hacer comentarios, limitándose afirmar que «ahora se entenderá con Joe Medwick, que es el jugador más importante de su novena».

SALIERON LOS PHILS

Los Phillies salieron ayer de Filadelfia en dirección a Biloxi, Miss., para iniciar su entrenamiento de 1938. Dirigía el grupo el veterano Jimmy Wilson, quien llevaba consigo a los pitchers jóvenes y los catchers del team... Varios jugadores, entre ellos el outfielder Chuck Klein, hacen el viaje en automóvil, mientras otros piensan unirse al grupo por el camino... Wally Moses, outfielder de los Atléticos, salió con dirección a Hot Spring, pero, sin su contrato firmado... Johnny Allen, de los Indios de Cleveland, firmó un contrato por dos años, después de una conferencia de dos horas con el Presidente Bradley, del club... Se ignoran los términos del mismo, pero, la impresión general es que Allen recibirá veinte mil pesos por cada campaña...

Fred Fitzsimmons, pitcher de los Dodgers, firmó hoy su contrato de 1938, reduciendo la lista de beldes del club a cinco... Los Yankees, por su parte, recibieron los contratos firmados del catcher Joe Glenn, y del outfielder Ernie Koy...

HENRY ARMSTRONG ALCANZO OTRO TRIUNFO POR KNOCKOUT

CHICAGO, febrero 25. (AP).—Henry Armstrong, campeón mundial de los pesos plumas, liquidó fácilmente esta noche a Everett (Young) Rigstmire, de Sioux City, Iowa, en el tercer round de la pelea que ambos celebraban aquí. El match fué detenido por el referee, yendo la pelea como un knock out técnico a favor de Armstrong... Este es el trigésimo tercer triunfo de Henry en sus últimas 34 salidas.

RESULTADO DE LA FUNCION DE ANOCHE

PRIMER PARTIDO

	Tantos.
Vales-Manelo, blancos	25
Girón-Gracia, azules	24

Ganador: blancos.

PRIMERA QUINIELA

	Tantos.	Pagos.
Vales	4	1.61
Manelo	3	6.67
Girón	5	3.59
Gracia	6	6.67
Esparza	1	2.22
Torres	5	1.41

Ganador: Gracia. Pagó a $1.67.

SEGUNDO PARTIDO

	Tantos.
Epifanio-Rementería, blancos	30
Sarmiento-Azpeitia, azules.	20

Ganador: blancos.

SEGUNDA QUINIELA

	Tantos.	Pagos.
Epifanio	2	1.51
Rementería	0	7.34
Sarmiento	6	1.77
Azpeitia	1	3.92
Monte menor	4	3.67
Cubota	5	2.14

Ganador: Sarmiento. Pagó a $1.77

TERCER PARTIDO

	Tantos
Montes-Esparza, blancos	30
Torres-Cubota, azules.	28

Ganador: blancos.

SIN CONTRATA VIENEN A LA HABANA SEIS PELOTARIS QUE SE HALLAN EN MEXICO

Hoy ofrece el frontón el cartel más grande que se recuerda en mucho tiempo. Cuatro delanteros y dos zagueros rumbo a Cuba. Guernica estuvo muy bien en el partido estelar, anoche

Seis pelotaris de los que estaban jugando en México embarcarán para La Habana, a bordo del vapor «Yucatán», el día siete del mes que viene. Cuando el gerente del frontón mexicano recibió del Gobierno el «consejo» de utilizar el bellísimo local del Palacio de la Pelota para otro negocio cualquiera, los jugadores que se mantenían en el Distrito Federal con algunas esperanzas de que el asunto tuviese solución, se dispusieron a iniciar la partida. Ayer Mateo Ruiz recibió una carta nocturna en la que seis de esos atletas le piden que gestione lo más pronto posible los trámites de Inmigración. Los firmantes del mensaje aludido son: los delanteros Juaristi, Celaya y Guruceaga y los zagueros Arriola y Mendizábal. Con ellos vendrá también Melchor, hermano menor de Guruceaga, que goza fama de ser pelotari de grandes recursos en canchas pequeñas.

Aunque no se hayan recibido noticias a ese respecto, es de suponer que en el mismo barco, o en el correo siguiente, hagan el viaje otros pelotaris que ya nada tienen que esperar en México.

Algunos de los ases de la cesta que vienen a Cuba sin contrata, son bien conocidos y bien queridos de nuestra afición. Juaristi (Segundo Celaya) actuó en La Habana durante mucho tiempo y tuvo confianza ilimitada en el ánimo de los fanáticos locales, que siempre le vieron como un modelo de integridad. Otro de los conocidos es Guruceaga, delantero de gran coraje que también hizo labor constructiva en el asfalto del Frontón Jai Alai. El conocimiento que tiene el espectador local del juego de Mendizábal, que fué de Cuba a México hace pocos meses, es cosa reciente para que yo la mencione en esta información. Melchor también jugó aquí. Le trajo Eloy cuando era un chiquillo y si no tenía poder suficiente para un cemento tan grande, sí se veían en él dotes de rematador astuto y vistoso. Melchor al terminarse en el verano la temporada de Venezuela, se fué a la capital azteca, donde fué contratado para los partidos de tercera categoría, alternando con jóvenes pelotaris mexicanos, a los que superaba de una manera que no admitía dudas.

Arriola, zaguero, no ha estado nunca en la nómina del Frontón Jai Alai. De muchacho peloteó en el Habana-Madrid y después ha sido jugador sobresaliente en todas las plazas que ha visitado. En Cuba haría un juego bonito, de estelares, porque es pelotari de cuerpo entero, con un trasteo sabio y con un revés bien dirigido a media pared, capaz de pelar al rape a los delanteros que no anden muy seguros por la lateral.

El Celaya que se menciona en el cable que ha sido enviado a Manolito Ruiz, fué traído al Palacio de los Gritos hace algunos años. Joven, de un toque agresivo con la derecha, Celaya jugaba en Cuba contra Arana, Irigoyen tercero, Andrés, Argoitia, Ferrer y Urizar. Tenía un fallo visible en el revés, que después corrigió en Barcelona, para convertirse en delantero de primera. En Shanghai estuvo muy bien y en México sin haberse podido encanchar, fué víctima de una lesión en el brazo que ha estado atendiéndose largo tiempo. Es hermano del zaguero que juega ahora segundos partidos en nuestro frontón.

Con esos pelotaris, Ibarlucea el delantero y Mateo, que ya están en Cuba, se amplía a ocho el número de estrellas que con el cierre de México se acercan al Jai Alai formando una constelación en estado de reposo.

Sin que esto quiera decir que los dirigentes del Caserón de Concordia hayan hecho anuncio oficial, el cronista adelanta una noticia. Se está estudiando un proyecto de contratas en sistema de rotación, para que muchos de los jugadores hoy sin empleo sean vistos por la afición habanera. Quizá sea aceptado el plan, tendiente a dar a todos oportunidades con intermitencias, de suerte que se alivie la situación del pelotari y, al mismo tiempo, el negocio de pelota local reciba el beneficio indiscutible que significa la renovación casi continua de valores.

Es un propósito noble y bien meditado, que Eguiluz elevará a estudio de la Directiva del Jai Alai y que merece aprobación y simpatía, porque dignifica la clase y proporciona beneficios al público.

Guernica en su mejor racha desde la otra vez que jugó estelares, fué elevado anoche al partido de más importancia y respondió plenamente. El y Goitia, con el dinero en contra de un modo ensañado, hicieron un ataque y una defensa que destruyeron desde el comienzo las probabilidades del milagrero Fidencio y de Salazar. Con cinco tantos encima Guernica y Goitia, se pedía 18 a 20... Sólo hubo pelea en el momento en que Egozcue (el cuarto de hora temerario del curandero) enfiló e hizo daño. Pero cuando más cerca estuvieron los perdedores fué a cuatro tantos del empate: 20 por 24. Y se rindieron en 22.

El programa de hoy es el más grande que ha puesto el Frontón en muchos años... El tercero es un estelar y el primero es de la clase que todos los días vemos en los últimos partidos.

SECADES

Resultado de la función de anoche, viernes 25

Primer partido

	Tantos
Lucio e Iturriaga, blancos	25
Morales y Hugues, azules	22

Ganador: BLANCOS.

Primera quiniela

	Tantos	Pagos
1—Guernica	6	$ 7.69
2—Salazar	1	6.21
3—Egozcue	2	3.16
4—Astigarraga	3	3.93
5—Irigoyen III	1	4.36
6—Goitia	4	11.53

Ganador: GUERNICA. Pagó a:

7.69

Segundo partido

	Tantos
Guernica y Goitia, blancos	30
Egozcue y Salazar, azules	22

Ganador: BLANCOS.

Segunda quiniela

	Tantos	Pagos
1—Alvarez	4	$ 9.77
2—Salsamendi	5	3.72
3—La Paz	2	5.79
4—Gutiérrez II	6	4.88
5—Emilio	0	4.11
6—Arrondo	1	5.39

Ganador: GUTIERREZ II. Pagó a:

4.88

Tercer partido

	Tantos
Gutiérrez II y Alvarez, blancos	30
Salsamendi y La Paz, azules	28

Ganador: BLANCOS.

Programa para la función de hoy, sábado, a las 3.30 p.m.

PRIMER PARTIDO, a 25 tantos: Emilio y Mugica, blancos; contra Labat menor y Arrondo, azules. A sacar ambos del cuadro 10 con ocho pelotas finas.

PRIMERA QUINIELA, a 6 tantos: Pistón, Ramos, Ituarte, Ibarlucea, Azpiri y Egozcue:

SEGUNDO PARTIDO, a 30 tantos: Pistón e Ibarlucea, blancos; contra Ituarte y Azpiri, azules. A sacar ambos del cuadro 10 con ocho pelotas finas.

SEGUNDA QUINIELA, a 6 tantos: Uriona, Irigoyen III, Andrés, Maguregui, Astigarraga y Guernica.

TERCER PARTIDO, a 30 tantos: Astigarraga y Maguregui, blancos; contra Irigoyen III y Uriona, azules. A sacar los primeros del cuadro 10 y los segundos del 9 y medio con ocho pelotas finas.

UNION ATLETICA DE AMATEURS DE CUBA

A LOS DEPORTISTAS CUBANOS

En ocasión del regreso a nuestras playas de los atletas cubanos que nos representaron en los IV Juegos Deportivos Centro Americanos y del Caribe, celebrados en Panamá, y en razón de su brillante actuación deportiva, colocando muy alto nuestro pabellón, la Unión Atlética de Amateurs de Cuba invita por este medio a todos los fanáticos deportivos, sin distinción de matices, para que concurran al recibimiento de nuestros atletas, a fin de tributarles los aplausos y homenaje a que se han hecho acreedores.

La Habana, Febrero 25 de 1938.

El Comité Ejecutivo

JABEANDO

—El programa de esta noche.
—Peleas muy bien **casadas.**
—Los precios populares.

Esta noche se efectuará un programa boxístico en la Arena Cerveza Cristal. Es el primero que ofrece la Comisión Nacional de Boxeo y Luchas, que se ha convertido también en promotora, ya que los señores que hasta ahora venían actuando como Promotores, con raras excepciones, no triunfaron en su empeño de dar buenos programas. Por uno bueno que ofrecían, luego daban cinco malos. Y en la mayor parte de las ocasiones, esta es la verdad, ofrecían las fiestas **con el pecho,** es decir, sin exponer un sólo centavo. Y para ese viaje han dicho los Solones del boxeo, no se necesitan alforjas.

El primer programa que se ofrece esta noche, es bastante flojo. Pero se dice, y además, por el precio que se les ha puesto a las localidades, nadie se podrá llamar a engaño.

Ahora bien, ese programita de esta noche, aunque en él no aparece ninguna estrella, ningún boxeador de campanillas, tenemos la seguridad que ha de gustar a los aficionados más que otros en que aparecen boxeadores de cartel, pues son peleitas entre boxeadores modestos, pero todos ellos pelean de campana a campana, y al final de la jornada, repetimos, van a conseguir lo que no han podido otros muchos en mejores carteles, emocionar.

He aquí el programa:

Primera pelea a cuatro rounds:
Santiago Crespo vs. Milton Mauri.
Segunda pelea a cuatro rounds:
Braulio Abreus vs. José González.
Tercera pelea a cuatro rounds:
Patrocinio González vs. C. Nebot.
Cuarta pelea a seis rounds:
P. Olivera vs. Manuel B. Gómez.
Quinta pelea a seis rounds:
E. Padrón vs. Rodolfo Alvarez.

Los precios para este programa serán los siguientes:

Ring, $50; grada, $0.20 y media grada, $0.10.

OFRECEN ESTA TARDE IMPORTANTE MATCH DE POLO EN COLUMBIA

El ganador de este encuentro puede considerarse campeón de Cuba en el deporte

Entre la selecta concurrencia que presenció el partido de Polo que se jugó con motivo de la festividad del 24 de febrero, se encontraban el Honorable Presidente de la República, doctor Laredo Bru, su distinguida esposa la primera Dama de la Nación y un buen número de sus amistades

Fué una gran tarde.

Exactamente a las cuatro de la tarde las selecciones Roja y Amarilla en formación perfecta, esperaban a que nuestro querido Presidente, escoltado por el re eree señor Ruibal lanzase la primera bola. Con esto se iniciaba un juego que iba a constituir un triunfo arrollador para los que ostentaban los colores más violentos. Este conjunto vitalizado con la presencia del Chivo Silva, quien jugó como en sus tiempos mejores, logró imponerse desde el primer momento llevando la iniciativa durante todo el encuentro.

Dado el calibre de lteam oponente tenía que habernos sorprendido ese resultado por la enorme diferencia de seis tantos a uno. Los hechos sin embargo han venido a confirmar que la anotación guarda una perfecta armonía con la calidad del juego desarrollado por ambas selecciones Ferrer, Guzmán y Godoy, han dado un gran partido pero los honores de la tarde correspondieron sin duda, en esta ocasión, a Aurelio Collazo y al Chivo Silva. Todas las oportunidades que se le presentaron, que fueron muchas, se tradujeron en magníficos aciertos.

La selección Amarilla brilló a ratos, con jugadas individuales, pero su labor de conjunto fué desastrosamente nula, lo cual permitió a sus oponentes colarse con facilidad relativa en varias ocasiones. El juego s desarrolló como sigue: Primer período. Foul a lo 0.40 tirado por Collazo sin consecuencias y buen goal de Godoy a los 3.30 minutos. En el segundo hubo un goal de Guzmán a los 2.10 minutos y foul a los 5.30 que tampoco tuvo consecuencias. Chivo Silva anota a los 2.01 minutos del tercer chucker colocando el marcador 4 goals por cero con su segundo goal a los 6 minutos de este tiempo. Capote anota el goal de la honrilla para su selección a los 1½ minuto del cuarto checker el cual es ripostado por Godoy un minuto más tarde y con foul de Collazo termina el tiempo. El quinto período se desarrolla sin consecuencias. En el sexto se castiga a Belisario con falta a los 2½ minutos y al capitán Larrubia a los 4½ minutos anotando Collazo a los seis minutos terminando el chucker y el juego.

Alineación y score.

SELECCION ROJA

R. Guzmán	0	1	0	-	1	-
Tenitne Ferrer	-	-	-	0	-	0
E. Godov	1	0	0	1	0	0
A. Collazo	0	0	0	0	0	1
Chivo Silva	0	0	2	0	0	0

Total goals anotados: 6

SELECCION AMARILLA

Capi. Beli	0	0	0	-	-	0
Tte. Capote	0	0	0	1	0	0
Heri	-	-	-	0	0	-
Montalvo	0	0	0	0	0	0
Cap. Larrubia	0	0	0	0	0	0

Goals anotados: 1
Referee: señor Ruibal.
Time keeper: Martínez.
Chuckers de 6 minutos.

Hoy sábado se jugará por el campeonato. Teniendo este juego inusitado interés porque si gana el Yacht se habrán llevado el campeonato y los honores de la temporada y de ganar el Polo Club habrá que jugar nuevamente para decidir. La asistencia al juego continúa siendo por cortesía es decir, la entrada será libre.

BLENORRAGIA SANTAL MIDY Santal Midy El más puro El más activo

¿Podrá la ciencia librarnos de la vejez prematura?

«La vida del hombre puede compararse a la ascensión a una montaña». De las oscuras llanuras el camino conduce hacia las alturas, hacia la luz, el aire y el sol, hasta que alcanzada la cúspide, comienza el descenso que vuelve a arrastrarle sin cesar hacia abajo, hacia las sombras impenetrables de la muerte. En esa marcha ascensional, las enfermedades y los accidentes de la vida pueden compararse con la caída en los barrancos, que impiden al caminante llegar a la cima.

Pero hoy en día el que asciende una montaña dispone de funiculares y senderos; para el camino de la vida debe hallar el hombre amparo en la medicina. Esta tiene una doble misión, la de curar las enfermedades (prestar auxilio al caído y facilitarle así la prosecución de su camino) ampararle después en los peligros que le acechan (protegerle en su camino, o sea prevenir enfermedades.)

Otro problema en cuya solución trabaja desde tiempos remotos la investigación médica, es el de retrasar lo más posible el descenso con la edad (la conservación de la juventud, que pasa tan pronto y parece huir irremisiblemente). Sólo recientemente se han descubierto medios que hacen posible el alcance de esta aspiración: «Virilvitam» es el mejor de estos medios. Este moderno producto en comprimidos de hormona y vitaminas minerales, preparado por el doctor Richard Weiss, además de restablecer la Capacidad sexual actúa como el mejor y más poderoso reconstituyente y tónico, extendiendo su acción a todo el organismo, que se hace más sano, más fuerte y más joven.

De igual modo actúa el preparado «Horgeni», en la mujer. Se entiende que en la composición de Virilvitam destinado a hombres, el componente fundamental lo constituye el producto de la glándula sexual masculina mientras que en «Horgeni» para mujeres, lo es la secreción de los ovarios.

Es de esperar que estos felices preparados hallen uso extenso en todas las capas sociales y contribuyan así a mejorar el estado general sanitario de la sociedad.

—xXx—

Lo que precede, ha sido extractado de un folleto editado por los Laboratorios del doctor Richard Weiss, de Berlín, Alemania, en el cual se exponen en lenguaje comprensible, científicas teorías en relación con las glándulas de secreción y su influencia sobre el organismo. Este folleto, honesto, ameno e interesante así para hombres y mujeres jóvenes o de avanzada edad, está a la disposición de quienes deseen adquirir mayores nociones acerca del funcionamiento de las glándulas de secreción y su importancia para la retardación de la vejez y prolongación del período activo de la vida. Solicítelo usted sin compromiso, sin obligación ni molestia ulterior. Se envía gratis, por correo, en sobre cerrado y sin membrete. Pídalo a Representantes del doctor Weiss, Apartado 117, Habana.

«Virilvitam» para hombres, y «Horgeni» para señoras, se encuentran en Droguerías y principales Farmacias del mundo.

DE AJEDREZ

Por EVELIO BERMUDEZ

—Expectación ajedrecística por el match mundial.
—Programa de competencias de la Federación.
—Homenaje de la Liga Popular a los campeones.

La visita del campeón del mundo doctor Alexander Alekhine a Montevideo abre un nuevo período de fundadas esperanzas y constituye la actualidad ajedrecista mundial.

Hace tiempo que los argentinos se pronunciaron por el match Alekhine versus Capablanca y para ello cuentan con recursos económicos y fuerte influencia.

En Montevideo Alekhine va a jugar del 7 al 27 de marzo un torneo en donde competirán jugadores de Uruguay, Argentina y Brasil; y este torneo parece ocasión propicia para que se resuelva el proyecto planteado por los argentinos; es decir, la celebración en Buenos Aires del match Alekhine versus Capablanca. En Buenos Aires Alekhine venció al cubano y ningún lugar mejor para la revancha....

Hace poco Alekhine tuvo una conversación con Flohr, el candidato «forzado» de la FIDE, e insinuó posibilidades de otro match antes de celebrar el que desea la FIDE. ¿Se trata de Capablanca?

Incidentalmente José Raúl Capablanca acaba de llegar a New York y ha declarado que Alekhine es el mejor jugador del mundo.

Sin duda alguna que se ha abierto una interrogación que permite especular en torno al match Alekhine versus Capablanca. El comentario es inevitable. Nosotros creemos que nunca se ha estado más cerca de ese anhelo general y que para abril sabremos si efectivamente se celebrará el match de revancha.

La FCA (Federación Cubana de Ajedrez) ha confeccionado un programa de competencias para el corriente año de 1938 que en su oportunidad publicamos.

Apasiona a nuestros ajedrecistas el hermoso proyecto y principalmente lo concerniente al campenato nacional y la selección del team cubano para el Torneo Nacional que se celebrará en Buenos Aires, en abril de 1939, en opción a la Copa Hamilton-Russell, clásico de ajedrez rotatorio que se juega cada dos años.

El programa comprende doce puntos de interés general. Además de los mencionados se destacan y llama más la atención el Segundo Torneo Municipal de la Habana, campeonato de clubs inscriptos en la FCS, concursos de problemas y finales, Torneo Inter-social, Semana Nacional del Ajedrecista, Publicación de la Revista y ratiación de la Escuela Nacional.

La labor que se ha impuesto la FCS es enorme y hermosa. Porque se realice son nuestros votos.

Se pone en conocimiento por este medio a todos los interesados en el homenaje que ofrecerá la Liga Popular a los ajedrecistas que triunfaron en las competencias de Panamá y que estaba señalado para el domingo 27, en horas de la tarde, en la Asociación de Telegrafistas de Cuba, ha sido pospuesto para el domingo, día 6 del próximo mes de marzo, a la misma hora; aviso este que a reserva del recibo de las comunicaciones cursadas en el día de hoy, hacemos extensivo a las Delegaciones de las Sociedades del interior, que habían prometido su asistencia enviando sus teams para participar en las consultas.

GRAN COMPETENCIA DE PISTOLA HABRA MAÑANA EN EL TIRO NACIONAL

Mañana domingo a las 9 y media se celebrará un interesante concurso de pistola en el Polígono Martí, Vedado.

El premio lo dona el Dr. José de Castro Palomino, sobradamente conocido por la afición como el tirador de pistola de mayor colorido del momento actual.

Castro tiene un brillante historial deportivo como tirador de revólver en los tres años escasos que viene dedicándose con pasión al fascinador deporte, pues en ese corto lapso de tiempo ha demostrado enormes condiciones ganando el pasado año los Campeonatos de Pistola y de Tiro Militar y otras muchas competencias que le han dado la reputación de ser el tirador más brillante hoy por hoy en Cuba.

En opción a su premio en realidad se discutirán dos competencias, una con calibre 22 y la otra con revólver 38 siguiéndose en ambas el curso denominado «Nacional americano». Será con handicap y la cuota de suscripción es de $1.00 m. n.

Suscríbase al DIARIO DE LA MARINA por los teléfonos M-7911, M-7912 y M-7913, y por medio de sus agentes en todo el territorio nacional

GALLOS por SILEPER

La función del Naranjito, ayer.—Pospuesta para el miércoles, dos de marzo, la encerrona del Club Gallístico de Pinar del Río.—El día dos del entrante marzo, el beneficio del Rey del Marco, en la Valla «Cuba»

Cuatro fueron las peleas celebradas en la función de ayer, en el Naranjito Sport Club.

En la primera un indio coli-blanco de Benito Vega, pierde con un coli-prieto de Hoyo Colorado.

La segunda, es entre un cenizo de Leocadio con un pinto del doctor Raúl Menocal. El logro sale de 12 al cenizo. En los tiros, se advierte al cenizo muy flojo. A pesar de ello, se juega a él. El pinto, muy ejecutivo, da «ojo y ojo» y repite, hasta rendir.

La otra es entre un pinto de Hipólito y un indio prieto de Leocadio. El dinero al prieto. Es una pelea feroz, en la que los gallos caen siempre prendidos. Se están picando muy bien. El indio da un ligero «perillazo» que el pinto pasa rápido y cogiendo muy bien a la garganta le da un ojo al indio. El dinero 20 a 10 al pinto. El indio que no está decidido y mucho menos, tiene todavía picada y tira para matar, pero el pinto repite y ciega. «A dos pesos»..... Una picada más, y cae el indio con media nuca.

En la cuarta un indio de Benito Vega que suelta Abreu, gana a un cenizo del Dr. Raúl Menocal que suelta Miguel A. Pérez. El indio, al salir de la mano, da un ojo al cenizo, el que se encapricha a coger arriba. Le dan la quijada y después de mucho rato de pelear, resistiendo duro castigo, deja de picar en una prueba de decisión.

El miércoles dos del entrante marzo se celebrará en la Valla «Cuba», la función de gracia del Rey del Marco. Por las múltiples simpatías con que cuenta Ricardo García entre la afición, es seguro que será su función, la función cumbre del año y así se lo deseamos.

La Encerrona del «Club Gallístico» de Pinar del Río, que había de celebrarse el martes primero de marzo, pospuesta para el miércoles DOS, con motivo de celebrarse en la valla pública de Pinar del Río el día primero, su fiesta gallística tradicional, conmemorando la del Patrón del Pueblo, San Rosendo.

Contestando correspondencia: Señor Daniel Ma. Rodríguez, Presidente del «Club Gallístico»—Pinar del Río.— En mi poder su atenta fecha veintitrés de los corrientes. Como verá, queda complacido. La relación, imposible en ésta. Carezco de espacio, pero en cuanto a lo otro, basta que sea cosa suya y del Coronel Benítez, para que la haga mía. Agradecido a los, por mi parte, inmerecidos elogios que en su carta me prodiga..... Sr. T. González. Matanzas. Agradecido a su colaboracion enviada por carta fecha 22 de los corrientes. Guardo la relación de las peleas efectuadas en la Valla «Matanzas» el domingo 20 ppdo. para cuando disponga de espacio. Queda sentado, que de las muchas y magníficas peleas celebradas en esa Valla el referido día, la mejor fué la del famoso gallo «Pensamiento» de Panchito Rodríguez que ganó en descomunal combate a un cenizo de Cobo. Que hubo muchas peleas, con mucho entusiasmo, con mucho juego y que duraron hasta las 8 p. m. No pierda la costumbre de escribirme. A sus órdenes.

M.E.C.D. 2016

CONSTRUIRAN EL PALACIO MUNICIPAL DE BAYAMO CON CAPACIDAD PARA TODAS LAS OFICINAS DEL ESTADO

(COLUMNA SEIS)

RESULTO INTERESANTE LA EXCURSION DE LOS ALUMNOS DE GEOGRAFIA DE LA UNIVERSIDAD A LA REGION VUELTABAJERA

(COLUMNA CUATRO)

DE LA VIDA NACIONAL

TIERRAS DE ORIENTE

LA SANIDAD EN MANZANILLO.—EL DOLOR DE LOS BARRIOS DE LOS POBRES.—UNA OFICINA POR DENTRO...

—Y la Sanidad...?

—Igual...

Igual en Manzanillo que en Santiago, que en Bayamo, que en Holguín... Aun corren por Europa los prestigios de la Sanidad de Cuba, y «allá» me aseguraron una vez:

—Se paga el mosquito a peso, y en toda Cuba no se encuentra uno..!

Tiempos de la Edad de Oro, tan dichosos...! De ellos queda el reflejo nada más. La Sanidad, a estas horas, con excepción de la Habana, en toda la República está en crisis. Apena el llegarse al campo: apena el cruzar los pueblos: apena el internarse en las ciudades... Hay muchos hombres heroicos que dan su sacrificio a todas horas para que no se derrumbe. En todas partes se los nombra así:

—Fulano lucha sin tregua...

La lucha, sin embargo, es siempre inútil, y va la Sanidad, barranca abajo, en todo barranca abajo, y también más inútil cada vez.

Cuál es la causa del mal...? Cuál es la diferencia que separa la Sanidad de ayer de la de hoy...? Es la organización o son los hombres el factor que destruye poco a poco la realidad sanitaria, tan ponderada en Europa como uno de los triunfos del país...? En la Sanidad actual, aún mucho más que técnica hay política, y la política en Cuba parece no tener otro programa que el de reintegrar la Isla, en el orden moral, el religioso, el social y el económico, a la antigua cultura siboney. El factor destructor no está en los hombres, está en la organización, que es la calamidad que los anula.

Y en Manzanillo, igual la Sanidad... Igual en Manzanillo que en Santiago, que en Bayamo, que en Holguín... Es decir, se pregunta en cualquier parte:

—Y la Sanidad, ahora...?

Y pueden responder en cualquier parte:

—Eso no se pregunta, eso se ve...

El mal de Manzanillo está en los barrios, donde viven los hombres en manadas debajo de la miseria. Carne de dolor, la suya —carne de enfermedad, carne de muerte...! Calicito, las Naguas, Palmas Altas: Jibacoa, los Caños, el Zarzal... Y luego los barrios próximos, que son prolongaciones de la urbe...! Se habla de que los hombres que los viven, llevan la rebeldía como un fuego, en el alma y en la boca. Yo compartí con ellos un instante, y sentí palpitar la rebeldía, y la sentí asimismo como un fuego, en la boca y en el alma...! Vivir así, de costumbre...! Vivir así, sin presente, y viendo prolongarse esta tortura de la uniformidad en la agonía camino del porvenir...! El hombre es ángel y es bestia, en frase decisiva de Pascal, y no es sociedad cristiana, y no es siquiera sociedad humana la que quiere tratarle como bestia, y se extraña después de que se olvide en sus desesperaciones de todo lo que Dios le ha dado de ángel...!

Una sociedad cristiana ya hubiera derribado esos tugurios, en su mayor parte infectos, llenos en su mayor parte de humedad de pantano y de fangal. Una sociedad cristiana prescribe como base la justicia, y sabe que las vidas que se sumen en estos ambientes tristes de profunda tragedia permanente, que se mete en el alma con negruras, en la médula con hambres y en la imaginación con obsesiones, van por abajaderos infinitos y de dolor en dolor, a la angustia total desesperada del acorralamiento sin remedio... Una sociedad cristiana exige un bienestar determinado, aun para que florezca la virtud, y si se quiere que el hombre no eche las rebeldías en tropel, hay que atenderle como hombre, y hacerle vivir como hombre, que cuando encuentra a su paso el pan diario para el cuerpo y la ternura diaria para el alma, antes de que se agote vanamente en plena exasperación, abre su corazón de par en par, para que su parte de ángel se replete de ráfagas de azul...

En esto de la vivienda pueda la Sanidad muy poca cosa: puede el Estado, no obstante: pueden los Ayuntamientos: pueden las corporaciones: pueden las cooperativas... La iniciativa privada debiera poder mucho, en este caso, porque en estas viviendas no hay familia, y sin familia no hay modo de que el núcleo social se coordine contra todas sus fuerzas destructoras. Nuestros aliados mejores en este nuestro empeño persistente de deshacer la familia —ha dicho el comunismo con frecuencia— en el hogar del rico es la molicie, cuando cala demasiado, y en el hogar del pobre es el casero, cuando cobra demasiado...

Los barrios, en Manzanillo...

Esto es el mal principal...

Y luego, en la Jefatura, hay el mal de la falta de recursos.

Cómo es posible trabajar así...? Qué tesón es posible que se ponga en esta importantísima labor, si los que la realizan de costumbre no ganan para comer...? Sanidad en todas partes... Y ni siquiera las casas, y ni siquiera las cosas, y ni siquiera las vidas de quienes se dedican a afirmarla, hay modo de que tengan sanidad...!

—Cuál es el sueldo del jefe, en esta población de Manzanillo..? —pregunté yo con empeño.

Logré la respuesta al fin:

—Sesenta y dos pesos justos... Digo, no! Justos, no... Y unos centavos.

—Y los dos inspectores cuánto cobran...?

—Treinta y siete cincuenta cada uno.

—Y los dos chauffeurs...?

—Lo mismo. Treinta y siete cincuenta nada más.

Hay un solo empleado de oficina con este mismo salario, y sigue el mozo de cuadra, y siguen los obreros de limpieza, con un peso por día de labor... Salarios de hambre, sin duda, que deben revisarse urgentemente para que puedan siquiera manejar las escobas con impulso...

Y luego, el presupuesto general para este Departamento —aparte los salarios en cuestión. Abarca el Departamento la sanidad de Manzanillo y Yara: da para Manzanillo, mensualmente, ciento diecisiete pesos, y aporta para Yara dieciséis...!

Las epidemias, no obstante, no azotan con exceso la comarca, en este momento mismo. En el 1936, hubo de paludismo muchos casos, mil doscientos en números redondos... Los barrios de Calicito, las Naguas y Palmas Altas...! Los barrios de Jibacoa, y los Caños, y el Zarzal...! El paludismo se esparció por ellos con toda la violencia de un azote, y allá derribó las vidas como si fueran cañas en montón! La Jefatura lo venció, no obstante, con actividad intensa, y aún lucha con cien casos a estas horas, esparcidos por el pueblo...

Sigue otra cifra trágica, después: la de la tuberculosis, con cuarenta y nueve casos. Y luego con catorce la frambesia, todos localizados en las Naguas, distante de la ciudad... Es Francisca Rivero quien dirige la Jefatura local, Doctora de historia noble y de actividades grandes, y ella arriba a las Naguas con frecuencia, y ella lleva inyecciones que poner y tabletas que ofrecer, todas suministradas a este objeto por Don Vicente Pardo Castelló. Doctor de grandes prestigios, que ha puesto el corazón como una ofrenda a todos los condenados a este tan profundísimo dolor, en la obra que emprendió, gloriosamente, la Comisión de la Frambesia en Cuba. Y así, los casos mejoran, bajo la medicina y la ternura...

Luego, hay un caso de cáncer...

Luego, hay un caso de lepra...

Y el agua de Manzanillo, mirada tanto tiempo con horror...? La «sátira» la hizo célebre. Ayer aún, en la Habana, la sátira hacía de ella una ponzoña de efectos irresistibles. Fulano que se quiere suicidar: que se echa al paso de un tren: que se tira a la calle de un balcón: que toma a todo pasto la cicuta... Siempre se le presenta alguna cosa que le estorba a su propósito, hasta que le preguntan una vez:

—Y agua de Manzanillo bebió ya...?

Es esta la respuesta:

—No, señor...

También es este el consejo:

—Pues bien, búsquela usted, es infalible...!

Y tomó el hombre unas gotas, y se cayó redondo, para siempre...

Ingenio fácil, sin duda, pero ingenio que le hizo una leyenda al agua de Manzanillo, de verdadero espanto nacional. No obstante, en Manzanillo no la creen:

—Todo eso es cuento —me dicen.

La fuente que abastece a la ciudad, la explota una Compañía. Según modificaciones de su contrato con el Municipio, tiene la obligación únicamente, de servir el «agua cruda». Ella dotó, sin embargo, los tanques del acueducto de planta de cloración, y el agua sale así purificada.

No obstante, el color no es limpio... Yo la he visto cogr en los repartos en tiempo de lluvia leve, en un tubo tendido por el suelo... Apenaba el que aquello se bebiese..! Y apenaba el que al cabo de los años, y los años, y los años, aún no hubiese surgido un Municipio, ni una corporación, ni un corazón, que pagara una fuente entre estas chozas de este proletariado sin defensa, que al menos, tuviese agua, ahora que casi nunca tiene pan...!

Esta es la Sanidad en Manzanillo. La Jefatura local está catalogada en este instante en categoría menor de la que en realidad le corresponde. No es para los habitantes a que ya se elevó su población: es para los que tuvo hace ya tiempo. La población sin embargo, juzga a sus funcionarios con justicia, y repite la frase, acerca de ellos, que me dijo Bayamo de los suyos:

—Hacen todo lo que pueden...!

Lo que es, que pueden muy poco: que necesitan doble personal: que requieren mayor consignación: que precisan salarios más humanos. En Manzanillo hacen falta más obreros de zanjeo, de petrolización y de barrido: y falta, un veterinario que haya de inspeccionar los mataderos: y falta, un vacunador: y falta, material más abundante para toda labor caritativa que ha de amparar a los pobres... Que hay muchos pobres allí que padecen de mal y de miseria, y ven morirse a sus hijos en un abandono trágico, y dan esta respuesta dolorosa de Isabel la del manglar, cuando se les pregunta quién los cura:

—Señor, la mano de Dios...!

C. CABAL.

Vista de un mogote, forma característica de las elevaciones en Pinar del Río

Una bella foto de la Iglesia de Viñales, frente al parque de Martí.

EL PROFESOR SALVADOR MASSIP DIO A LOS ESTUDIANTES CLASES PRACTICAS MUY PROVECHOSAS

El paso por el asilo «La Matilde», en Artemisa, donde vivió Luis Felipe de Orleans antes de ser Rey de Francia. El saber popular y los «mocos de herrero». La canción de los pinos...

EL VALLE DE VIÑALES A PLENO SOL.—LOS GUAJIRITOS DE VIÑALES NO SE ACERCAN AL VISITANTE A PEDIGÜEÑEAR...

(Por ROBERTO LOPEZ GOLDARAS)

La juventud universitaria, orientada por el cauce del saber, trabaja incansablemente, animosa y optimista. Tal como si cansada de los descansos obligados de los últimos tiempos, que parecían quererse hacer vacaciones permanentes, encontrara reposo en la fatiga, valgan las dos paradojas. Es la ley de las compensaciones.

En la Escuela de Medicina se proyectan cintas científicas, en la de Derecho los propios estudiantes organizan seminarios y academias, en la de Filosofía y Letras se labora en la creación de un Instituto Modelo de Segunda Enseñanza y se organizan excursiones de estudio a distintos lugares de la Isla.

Una de las cátedras que más labora en este sentido, animada por el doctor Salvador Massip, es la de Geografía. El último domingo sus alumnos hicieron una invasión a Pinar del Río, una verdadera invasión cultural. Sesenta muchachos y muchachas, en que estaban representadas las seis provincias, recorrieron las regiones occidentales recibiendo lecciones prácticas.

Luis Felipe de Orleans, antes de ser rey de Francia, vivió en Artemisa

De la colina universitaria partió la excursión en la alborada dominical hacia Pinar del Río, llevando como uno de los objetivos la visita a Viñales, hermosa joya natural de Cuba y uno de los más bellos valles del mundo.

Las primeras elevaciones que divisamos, al entrar en la provincia, fueron las de Anafe, notabilísimas por su estructura sinclinal. A un lado y otro de la carretera, los centrales «Pilar» y «Andorra», en plena molienda.

El asilo de «La Matilde», en zonas artemiseñas, tiene su historia. En ese rincón de melancolía vivió Luis Felipe de Orleans antes de ser rey de Francia, cuando Artemisa se llamaba San Marcos y esas regiones de grandes cafetales eran «el Jardín de Cuba».

De uno de esos cafetales—trocado hoy en el asilo «La Matilde»—fué huésped, a principios del siglo pasado, el famoso exilado de quien tanto desconfiara Luis XVIII...

El saber popular y los «mocos de herrero»

Los pueblos son puntos diminutos, pequeñas manchas en la inmensidad del campo verde que atraviesa la carretera en serpenteo...

No se debe despreciar el saber popular, nos decía el doctor Salvador Massip. Los guajiros le dicen «moco de herrero» a ciertas concreciones en que hay un ochenta por ciento de hierro. Se trata del «mocarrero» científico, derivado precisamente del dicho campesino.

Las lomas azules del Rosario y las palmas barrigonas

Vamos penetrando más en nuestro camino a la capital pinareña. Las lomas del Rosario, bañadas de azul, se destacan en el marco más claro del cielo.

Pinar del Río es la primera provincia arrocera de Cuba. En San Cristóbal, Los Palacios y Consolación se cultiva especialmente el arroz. Hay también muchas plantaciones de piña, tabaco y café...

De pronto saltan a nuestra vista las palmas barrigonas. Su penacho se diferencia un poco del de las palmas reales. El origen de ese abultamiento tan curioso se debe a la necesidad que experimentan, por estar en terrenos de gran permeabilidad, de recoger en sí mismas el agua en los tiempos de lluvia para guardarla para los tiempos de seca.

Y pensamos en lo verdaderamente caprichosa que es la naturaleza...

Una interrogación científica entre los mogotes

Hacemos una parada en el entronque de San Diego. Allí surge la división entre las cordilleras del Rosario y la de los Organos. La primera es de calizas azules, más antiguas, y la última de calizas terciarias. Comienza desde este lugar una zona más fértil.

Rompiendo la monotonía de los mogotes, tan característicos de la región, una cordillera de pizarras se extiende paralela a la de los Organos. A pesar de estar sometidas todas las elevaciones a los mismos agentes de erosión, adoptan forma muy distinta, dada la naturaleza de las rocas. Las de pizarra de un declive suave y las de caliza de montículos aislados.

En Pinar del Río se han encontrado rocas ígneas que han desconcertado a la Ciencia. Los estudiosos de la materia aún no se han explicado el fenómeno.

La guayabita del Pinar

Cinco minutos nos detuvimos en Pinar del Río solamente para cambiar las vituallas y seguir nuestra campaña. Algo de lo que más nos interesó fué «la guayabita del Pinar».

No se trata del femenino del «guayabito». Lejos la idea repugnante de los ratones. La «guayabita» es una especie de cotel guajiro. Una bebida hecha con las pequeñas frutas de los pinares y a base de «aguardiente». Se condimenta con otras cosas, como ciruelas pasas... Donde se hace de verdad buena es en las casas campesinas. La de las fábricas pinareñas no es tan rica.

Los pinos de Cuba son bellos también

La carretera de Pinar del Río a Viñales no está del todo buena. Los ómnibus a ratos levantaban grandes polvaredas. Pero el paisaje es realmente hermoso.

Una cantidad inmensa de pinos menudos, claros, gajes de esperanza inyectada en realidad, nos hacen recordar «La Canción de los Pinos», del magno Rubén Darío.

Plenamente identificados con el paisaje, en lo interno nos canta la estrofa:

«Románticos somos... ¿Quién que Es
(no es romántico?
Aquel que no sienta ni amor ni dolor,
aquel que no sepa de beso y de
(cántico,
que se ahorque de un pino: será lo
(mejor...»

La mirada quisiera aprisionar todo el verde. Vamos como pasando revista al interminable ejército de pinos. Y alterando la nacionalidad del verso, los saludamos con el mismo ritmo:

¡Oh pinos de Cuba, sois bellos
(ambién!

Un mar de tierra

Dos veces nos hemos detenido en la carretera, una para estudiar las pizarras laminadas y contemplar un mar de tierra y otra para estudiar los hermosos meandros atrincherados del río Paso Viejo.

Hemos contemplado un verdadero mar de tierra. El peniplano se confunde con el cielo en la línea del horizonte, como si fuera un mar, en luz y en armonía.

El valle a pleno sol

El valle de Viñales se extiende a nuestros pies. La visión es inefable. Casi no nos atrevemos a intentar la descripción.

Se encuentra entre dos cadenas de elevaciones, una de mogotes y otra de pizarras, como si la naturaleza levantara dos brazos para protegerlo...

Desde nuestra mira, las casitas parecen puntos aislados en el verde soleado y dos grupos de palmas reales, como cantando en coro las bellezas al cielo.

Y en el centro del valle, tres mogotes, como tres vigías, en la guardia constante del tesoro...

Los guajiros no piden dinero

En un junco que nos prestan en el pueblo, desplegamos la bandera universitaria en el mismo parque de Martí, a las cinco de la tarde.

El pueblo nos ha recibido con los brazos abiertos. José Antonio Luaces, estudiante del Instituto de Pinar del Río, residente en Viñales, ha corrido a saludarnos con un mensaje de afinidad en los ojos bondadosos.

Desde los bohíos cercanos al pueblo y desde las pobres casas del mismo, nos saludan. No pasan de tres las construcciones de mampostería del lugar, una de ellas la iglesia y otra la casa de la Colonia Española.

Entramos, buscando algo que tomar, en el humilde café de frente al parque, y a los pocos minutos, al volver el rostro, nos vemos circundados de caras plácidas de guajiritos que nos miran mucho.

Nos cuesta trabajo hacer que acepten algunos obsequios. Los guajiritos de esos rincones pinareños—miradas de afecto, de melancolía y de responsabilidad—no piden nada al visitante.

«Las Guazasas» y el Abra del Ancón

Emprendemos la marcha de nuevo, hacia el Abra del Ancón y pasamos por «Las Guazasas», una bodega guajira, con su valla para pelear gallos.

Numerosos guajiros se encuentran en ella, tal como si hubiera una reconcentración. Sus guayaberas limpias, sus sombreros típicos. Alrededor de un tronco, amarrados, los caballos.

Cerca, el Abra del Ancón: la carretera pasa entre dos montículos en forma de arco. En los mogotes, ya rasándolos, percibimos algunas rocas irregulares que adoptan forma de racimos. Después, vemos los mogotes, en anfiteatro...

El paisaje «Las Guazasas» y el Abra del Ancón como ejes, nos recuerda las films de cow-boys americanos...

Sería éste un hermoso marco para hacer una película cubana...

Los gallos de Don Carlos

Don Carlos fué a unas investigaciones a estas regiones, alojándose en el pueblo de Viñales. Allí clasificaba sus ejemplares.

—Le voy a traer mi gallo, le dijo un guajirito.

Don Carlos seguía laborando.

—Mire, mi gallo es muy bonito.

—Yo no quiero gallos para nada.

—Oiga, le voy a regalar mi gallo, insistió el guajirito.

—Muchacho, ¡cómo voy a llevar un gallo para La Habana!, ¿y si me pica?..., le dijo Don Carlos sonriendo, pero un poco molesto.

—No, no hace nada, es así, redondo, igual a los suyos, pero mucho más bonito...

Y el muchacho le trajo «su gallo» a Don Carlos, y lo guió a donde lo había encontrado, en el mismo Abra del Ancón, donde el gran sabio cubano descubrió después las amonitas...

Hace frío en agosto

Seguimos a San Vicente, al hotel, donde están los manantiales sulfurosos. Nos trajeron una jarra de agua y empezamos a beber. Es un agua muy buena para el reumatismo y otras cosas. Pero en tal estado hallamos el hotel que parece que se levanta en un desierto, tal como si no hubiera un solo reumático en Cuba...

Es que estamos un poco apartados, nos dice el que nos hace el recibimiento, y hay muchos manantiales antes.

Las aguas tienen un ligero olor a huevo podrido...

A uno de la comitiva, que también le hizo los honores al agua, le gustó tanto, que allí mismo, ante el brindador, se la devolvió...

La temperatura por estos lugares es más baja, y en julio y agosto, cuando a los habaneros les abate el calor, por las noches hay que arroparse muchas veces...

La Cueva de San Miguel

Al volver de San Vicente, por el mismo camino, nos detuvimos para visitar la cueva de San Miguel, cuyo nombre se debe a una comida política que ofreciera en la misma José Miguel Gómez, el segundo presidente de Cuba.

La boca de la cueva es amplia, redondeada, y existe una galería central, que se va cerrando en forma de cuchillo y dos corredores laterales.

La bóveda la forman estalactitas sin cristalizar y en ella, hacia la derecha, semejan una leona. En el corredor lateral izquierdo hay figurado un búfalo...

Una puesta de sol

Emprendemos el regreso a La Habana. En todos los rostros resplandece la satisfacción por la jornada rendida. Y el canto trata de romper las sombras, como un homenaje a la naturaleza.

Hemos contemplado una puesta de sol hermosísima. Paisaje impintado. Obra divina del pincel de Dios. Escala luminosa de tonos rosa y fuego en arco sobre las lomas verdecidas.

Después, el valle en penumbra. Juego de sombras. El valle es una fuente de melancolía...

Al borde de la muerte

Risas. Canciones de moda. Alegría juvenil. Despedida vibrante, entusiasta, juguetona.

De pronto, en una vuelta de la carretera, una hondonada profunda, un corte vertical del terreno. La naturaleza continúa esplendente. El canto juguetón persiste. Y una voz advierte en la intención del contraste:

—Silencio, que estamos al borde de la muerte...

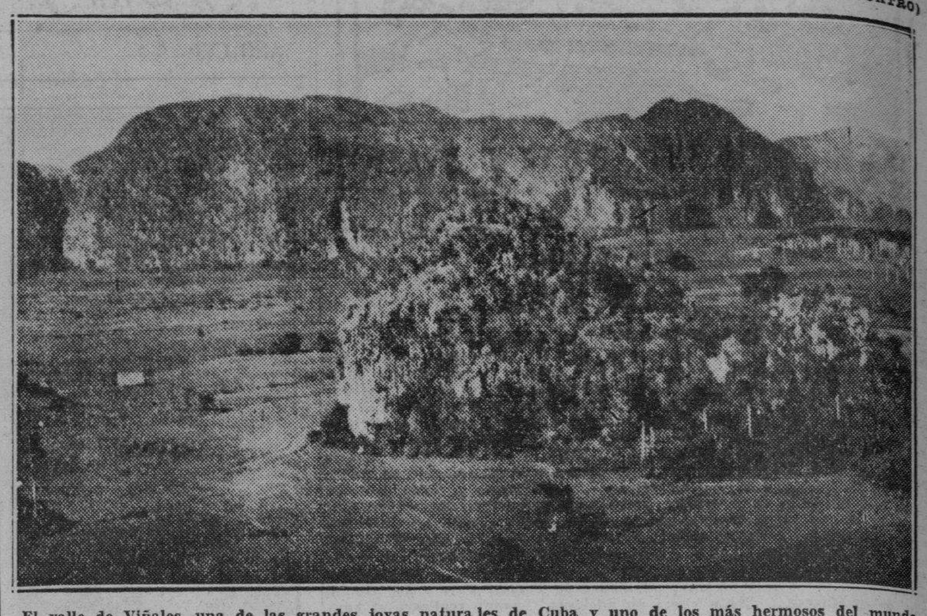

El valle de Viñales, una de las grandes joyas naturales de Cuba y uno de los más hermosos del mundo.

He aquí una vista de los meandros atrincherados del río Paso Viejo

El doctor Salvador Massip, profesor universitario, animador de la excursión, en los momentos en que utilizaba el martillo del fisiógrafo para mostrar a los alumnos unas pizarras laminadas

NOTAS SOCIALES

DE PINA

Asalto bailable

En todos sus aspectos resultó de lo más lucido el asalto bailable de mamarrachos efecttuado en la noche del sábado 19 del actual, en los salones del Club Social, organizado por el Comité que defiende la candidatura de la graciosa y simpática señorita Elia Esbrí, para el reinado de carnaval que se viene celebrando con el mayor éxito.

El entusiasta presidente de dicho Comité, señor Juan G. Márquez Camuñas, y la tesorera, su distinguida esposa señora Laudelina Echemendía, así como los restantes defensores de la gentil Elia, en esta simpática justa, se anotaron un verdadero triunfo con dicho baile, el cual tiene que haberles producido un satisfactorio aporte económico para la interesante candidatura que patrocinan.

Todo cuanto vale y se distingue en nuestra sociedad concurrió a la fiesta, y las más graciosas indumentarias y vestimentas fueron lucidas en el acto por los asistentes, dando esa nota de comicidad y risa que estimula el espíritu y hace que uno se sienta alegre y se divierta de veras, llevándose después un grato recuerdo de agradables horas de expansión.

Lindas señoritas aparecían con sus caras pintadas, vistiendo trajes ridículos y estrafalarios, con lo cual causaban una placentera y divertida nota. Otras llevaban vestidos de viejas épocas y exóticos, resultando interesantes.

Los jóvenes hicieron igual, y los más pintorescos mamarrachos se vieron esa noche.

No hubo premios, pero si se hubieran otorgado, el primero se lo hubiera llevado, entre ellas, la señorita María Consuelo Yanes, cuyo atavío era de lo más original y gracioso, y entre ellos, sin duda alguna, su compañero el joven Fermín Llera, quien puede decirse que «botó la pelota». Por algo se buscaron ellos dos para ser compañeros... y no dejaron de ser los reyes de la fiesta.

Colosal el baile; vamos a publicar los nombres de la distinguida concurrencia femenina:

Señoras: Consuelo Mora de Caballero; Laudelina Echemendía de M. Camuñas; Emma Hernández de Bolares; Evelina Justiniani de Arias y Adelina Mariño de Riverón.

Eroína Hernández de Boladeres; Isabel Rubio de Hernández; Blanca Fariñas de Macías; María Isabel Trueba de Luis; Dolores Quesada de Koch; Adela Torres de P. de Corcho; Irene Hernández de Quiñones; Irma Ortiz de Martínez y señora de Ruffín.

Amparito Aragón de Seiglie; Rosita Pelegrín de S. del Valle; Verena Ranzola de P. Pírez; Angeles Esbrí de Alegría, Luz Cueto de Esbrí y Adela P. de Reyes.

Señoritas: Consuelo Yanes; Trinidad Campos; Eva Soto del Valle; Esther Heredia; Ernestina Yanes; Zeida Ortiz; Consuelo Rodríguez; Dinorah Boladeres; Idalia Corcho y Teresa Medinilla.

Matilde Zamora, Anita Corcho, Adelfa Quiñones, Olga Castaño, Herminia Méndez Brito, Raquel Hernández, América Fajardo, Graciella Riverón, María Delia García, Esperanza Medinilla, Emma Fajardo, María Méndez Brito, María Alonso y Adelina Martínez.

Isabel Hernández, Clara García Pita, Adela Quiñones, Esperanza Carabeo, Coralia Montenegro, Nona Chávez, Alicia Orizondo y Zeida Ruffín.

Elia Esbrí, Aleida y Noelia Rivero, Cristina Hernández, Enilda Quiñones, Carmita e Hilda Valdés, y Terina Esbrí.

Alfonso Miranda Jr.

DE SANCTI SPIRITUS

Despedida

Para dos distinguidas amigas. La señora Delia Pérez de Figueras y María de la Luz García de García Madrigal, que después de corta temporada en la residencia de sus respectivos familiares han retornado a sus hogares.

La primera, para el central «Natividad», y la última, para Santa Clara, donde su esposo ejerce el cargo de Fiscal de la Audiencia, el doctor Bernabé García Madrigal.

Mi cariñosa despedida a las dos.

En el «Colegio del Apostolado»

En este acreditado plantel vienen celebrándose conferencias de Catecismo superior para las antiguas alumnas del mismo. Magnífica resultó la del sábado, pues estuvo a cargo del elocuente orador sagrado P. Juan de la Cruz, superior de los Carmelitas en esta ciudad. Numerosa fué la concurrencia a este acto. Continuan estas conferencias todos los sábados a las cinco de la tarde para todas las antiguas alumnas del Apostolado.

Despedida de soltera

Se verificará el sábado, un almuerzo en el «Tennis» a la señorita Zenaida Unzuga, que contraerá matrimonio con el doctor Manolo Ruiz Miyar. Este almuerzo es organizado por un grupo de sus íntimas amigas.

En mi próxima haré la reseña de este «ágape» cordial, hasta pues

Ismeria Victorero Peraza.
Cronista Social.

—«o»—

DE OROZCO

«Bajo la luna de las Pampas»

Con este sugestivo título celebrará la culta sociedad Sports Club de este central su tradicional baile de carnaval el próximo día 24, fecha conmemorativa del Grito de Baire.

Por el interés que ha despertado en nuestros círculos promete constituir un acontecimiento social.

Dicho baile será amenizado por la orquesta que dirige el profesor Tata Alfonso.

Futuro Representante

El candidato a Representante por el Partido Liberal señor Lorenzo Martínez Nodarse, visitó este Central en viaje de propaganda política. Existe entusiasmo entre los liberales para asistir al meeting que se está organizando y que será uno de los más grandes que ha celebrado dicho partido en esta provincia.

Para este candidato habrá votos no sólo de los liberales, sino también de los afiliados a otros partidos que ven en la persona del señor Martínez un legislador conocedor de sus deberes, y que sabrá ser el defensor de los intereses del pueblo y de la provincia.

Nota de duelo

Con profunda pena, consignamos el fallecimiento del señor Valentín Insua Rollé, querido jefe de máquinas de este central, acaecido trágicamente en un fatal accidente automovilístico el domingo próximo pasado.

El señor Insua Rollé, gozaba de múltiples simpatías en nuestra mejor sociedad, donde su muerte se ha sentido hondamente.

Llorándolo quedan su inconsolable viuda y sus dos amantísimas hijas. El sepelio constituyó una verdadera manifestación de duelo.

Nuestro más sentido pésame a la viuda y demás familiares.

Humberto Maura

LOS CABALLEROS CATOLICOS DE BAYAMO ELIGEN SU NUEVA DIRECTIVA EN UNA REÑIDA LID

El Alcalde Municipal cedió a la Asociación de la Prensa un departamento contiguo al Ayuntamiento para que sea la sede del Círculo de periodistas. Están haciéndose obras

Después de mi demora en escribir las impresiones de Bayamo vuelvo a informar a mis lectores, de cuanto ocurre en esta ciudad, prometiendo hacerlo semanalmente, en lo sucesivo.

CIRCULO DE LA PRENSA.—Podemos decir que ya tenemos casa propia, debido a la gentil cesión del Sr. Alcalde Municipal, del departamento que ocupaba la academia denominada «Santa Cecilia», de la Banda Municipal, en el antiguo edificio del Ayuntamiento, cuyo local estamos habilitando para ponerlo en condiciones aceptables y con el propósito de ir introduciendo mejoras, de acuerdo con nuestros escasos recursos.

Al hacerse el Palacio Municipal, tenemos concedido por el Gobierno Central, un departamento para nuestra Asociación, y entonces podremos ofrecer a nuestros compañeros, visitantes y pueblo en general, una nueva institución con todo cuanto debe tener: prensa de toda la isla y extranjera; biblioteca; información local y nacional y horas de consulta.

Seguiremos informando del progreso que esperamos alcance nuestra sociedad.

LOS CABALLEROS CATOLICOS.—La Unión 63 de Bayamo celebró elecciones para renovar sus mandatarios en el presente año. Resultó electa la siguiente Directiva: Presidente, D. Romualdo Maza Quintanilla; Vice, Sr. Manuel Cedeño Iser; Secretario, Sr. José Alfonso Alert Guerra; Vice, Sr. Nicolás Pons González· Tesorero, Sr. Rigoberto Fernández; Vice, Sr. José M. Velázquez; Abanderado, Sr. Rolando Estrada; Vice, Sr. Bertín Reyes. Vocales: señores, Roger A. Queralt; Ruperto González; Erasmo Argote; José Méndez Granda; Miguel Revuelta y Eduardo Chávez. El 24, día de celebración nacional, y por estar previsto en su Reglamento, tomó posesión la citada Directiva mediante un solemne acto, precedido de la misa reglamentaria y de comunión.

IMPORTANTES OBRAS SE ESTAN CONSTRUYENDO.—Los propietarios de fincas se han adherido al plan trienal construyendo de su peculio particular un trozo de camino algo importante y que debe tenerse en cuenta. Son ellos los señores Pedro Zulueta Anduiza; Manuel Menéndez; Dr. Carlos M. Fuentes Collazo; Hermanos Fernández Leliú; Luis Roca Roca; Francisco Almeida; Armando Sosa y otros. El tramo de carretera que están arreglando ahora con grava, después de haber costeado el terraplén en el año último, pasa por las fincas «La Soledad» y «Tira Palos», llegando hasta Julio, para entroncar con la carretera que conduce al central «Mabay» y parte esta nueva vía en construcción desde la de Manzanillo, camino de la Sal, cerca de Bayamo, completando en total unos doce kilómetros. También serán reconstruidos el puente «Mabay Seco» y las alcantarillas que tiene dicho tramo.

EL CIRCULO BAYAMO.—Esta sociedad que avanza progresivamente y que cada día cuenta con mayor número de socios, dado el empeño que tiene el actual Presidente, señor Julio Bordas de la Fé está siendo objeto de plausibles mejoramientos y celebra importantes actos frecuentemente, para solaz de los socios y de sus familias. Entusiasta en todo lo que sea cultura y sociabilidad, ayudado de los restantes miembros directivos, ha emprendido obras de embellecimiento en el edificio, y tiene en cartera un interesante programa de fiestas.

Estas gestiones han dado por resultado, que en dos meses de actuación el Sr. Bordas ha obtenido el ingreso de unos 45 socios nuevos.

EL CENTRO ESCOLAR J. A. SACO.—Toca a su fin la terminación de esta obra, trabajando hasta de noche un ejército de obreros, para que esté terminada por completo a la llegada de la comitiva oficial que se espera a esta ciudad. Por esta vez, puede Bayamo decir que el Gobierno le ha hecho algo de lo mucho que merece, porque ese edificio ostenta la majestuosidad de su construcción embelleciendo el ornato público, situado como está frente al parque que lleva por nombre el de un gran patriota y bayamés: «Maceo Osorio». Cuenta el edificio con instalaciones modernas en todos los departamentos: escuela de enseñanza doméstica, clínica dental, kindergarten, laboratorio clínico, servicios sanitarios modernos e higiénicos, locales para secretaría, Junta de Educación, almacén de material y 14 aulas para escuelas de grados y enseñanza superior.

DEFICIENCIAS QUE DEBEN SER SUBSANADAS.—Pero mucho nos queda por hacer en este olvidado suelo, altar de patriotismo hasta ayer, que ya hoy ha sido nominado «MONUMENTO NACIONAL» y tal parece que se quiere que lo sea con todos los ornamentos necesarios para ostentar ese legítimo nombre. Nos falta por hacer el Palacio Municipal, edificio que con un estudio minucioso puede producir su costo en pocos años, haciéndolo de tres plantas a dos calles para refundir en él todas las dependencias del Estado, como son los Juzgados de Instrucción y Municipal, Correos y Telégrafos, Junta Electoral, Jefatura de Sanidad, Casa de Socorro, Jefatura de Policía, etc., dependencias que pagarían sus alquileres, y todo se hallaría al centro de la población. Nos faltan un nuevo matadero, la construcción de la zanja maestra de desagüe de la ciudad, la ampliación del acueducto a los barrios contiguos y con mayor capacidad; y por último el arreglo de las calles, que son verdaderas furnias.

El alumbrado público es bastante deficiente, toda vez que según parece al tener que recortar la fuerza por kilowats a causa del escaso presupuesto municipal para esa atención, el pueblo que también lo paga, recibe poca retribución por ese concepto.

TEATRO BAYAMO.—Al frente de nuestro mejor coliseo están, su dueño el empresario Sr. Pedro Iglesias, y su hijo Manolo, haciendo mejoras en el hermoso edificio levantado frente al parque de la Revolución. La galería y la tertulia recientemente fueron ampliadas en más de 400 asientos, y a la preferncia se le añadieron más de 200 butacas formando así un total de 1,200 localidades, todas con visión directa a la pantalla y escenario.

Cada día se esmeran más en la selección de películas teniendo en cuenta siempre las indicaciones de sus favorecedores.

Dan cabida de cuando en vez a compañías de variedades para complacer al público con espectáculos interesantes, como lo fué la Compañía «Muñiz Llorens», que en las dos veces que nos ha visitado ha obtenido llenos completos.

La Compañía «Sanabria Rodríguez» también logró muy buen éxito en su tournée por estos lares, y ahora tenemos anunciada la de «Espigul», el viejo «negrito» que ya conocemos.

SANTOS Y ARTIGAS.—Este circo es esperado en Bayamo, con verdadera impaciencia, por haber visto ya publicada su salida de la capital. Aquí siempre ha tenido buenas entradas y para la próxima temporada le auguro que saldrá satisfecho, porque el público desea ver sus nuevos y atrayentes números de variedades.

EL LICEO «ELPIDIO ESTRADA».—Este centro ha adquirido recientemente la propiedad del terreno colindante por el fondo, y con tal motivo está ampliando sus salones que en breve quedarán todo lo confortables que era de esperar. Su Presidente, el Sr. Carlos M. Elías ayudado de una Directiva que le secunda en todo, representa el progreso de la sociedad, y tiene el empeño en su año actual de gobierno, de dejar terminados sus trabajos.

ALERT, Corresponsal.

DE SAN JOSE DE LAS LAJAS

El baile del sábado

Momo, el simpático rey de papada faz y atributos de raso, oascabeles y serpentinas, ese rey de leyenda que todos los años nos llega con su efímero reinado por Carnestolendas, fijó su trono esa noche en el baile que con gran éxito celebró el Casino Ideal, la sociedad que preside el doctor Armando Jiménez.

¡Cuántas máscaras había!

¡Qué bonitas estaban!

Por el salón, que lucía alegórico decorado, obra del joven lajero Kapy, las vi pasar danzando a los acordes de la música que interpretaban los «Caciques», cual si fueran alegres mariposas.

Había chinos que representaban muy en carácter a los hijos de Confucio, cosacos que nos hablaban de Rusia y de sus Zares, apaches que tal parecían arrancados de los barrios por el Sena del cosmopolita París, aldeanas de tez rosada y modales ingenuos, gitanas cargadas de flores en sus negros cabellos cual si salieran del parque de María Luisa, lindas jóvenes con trajes al capricho que sólo un Patou pudiera diseñar y capuchones de mil colores dando careta, formaban esta legión de personas disfrazadas.

Un baile espléndido en el que reinó la mayor alegría y animación.

Parejas y más parejas llenaban la sala, entre damas y damitas que formaban animados grupos.

Todos bilaban y todos estaban ansiosos de divertirse, en aquella noche de carnaval.

¡Sus nombres!

He aquí un imposible, mil vienen a mi memoria; pero no puedo citarlos todos, necesitaría una página entera para ello y no me lo permitirían ni nuestro Jefe, ni el exceso de material que de provincias a diario les llega al periódico.

Y sin embargo, algunos daré como complemento de esta reseña, pidiendo perdón por adelantado de todas las omisiones.

Rafaela Trujillo viuda de Bohorques, Josefina Rosado de Molina, Delia Fernández, Hilda Bohorques, Esther

SUSPENDIDO UN MITIN Y PRESOS LOS ORADORES POR CARECER DE PERMISO LOS QUE LO ORGANIZABAN

(COLUMNA UNO)

MILES DE PERSONAS PRESENCIARON EL DESFILE MILITAR CELEBRADO EN LA AVENIDA DE MICHAELSEN EN SANTIAGO DE CUBA

(COLUMNA UNO)

SENTIDA MANIFESTACION DE DUELO EL SEPELIO DEL COR. LIBERTADOR SR. GALLARDO

En un fuego que duró varias horas y se extendió a tres colonias, se quemaron trescientas mil arrobas de caña parada. Una joven se negó a declarar por qué se envenenó

MATANZAS

INCENDIO DE CAÑA

MERCEDES, febrero 25. DIARIO, Habana.—En las fincas «Calabaza», «Porvenir» y «Reinoso», se quemaron hoy trescientas mil arrobas de caña. El cabo Desiderio Cejas procedió a la detención del blanco Ramón Linares, acusado como autor del hecho.—E. de la Vega, Corresponsal.

IMPONENTE MANIFESTACION DE DUELO

PALOS, febrero 25. DIARIO, Habana.-Una imponente manifestación de duelo constituyó el sepelio del teniente coronel Gallardo, fallecido ayer. Le rindieron guardias de honor los veteranos y el Ejército, el pueblo y los familiares. Numerosas ofrendas florales cubrían la capilla ardiente.

Una compañía al mando del teniente Morales Valdivia le rindió los honores militares.—Díaz, Corresponsal.

SANTA CLARA

LLUVIAS FAVORABLES AL TABACO

LAS MARTINAS, febrero 25. DIARIO, Habana.—Las lluvias caídas en toda la zona aseguran las capaduras y las últimas siembras de tabaco hechas.—Prieto, Corresponsal.

CAMAGÜEY

ASISTIDO DE GRAVE INTOXICACION

CIEGO DE AVILA, febrero 25. DIARIO, Habana.—Hoy fué asistido en la Casa de Socorro de grave intoxicación producida por sustancias desconocidas, una mujer nombrada Elvira Fraga, la que se negó a declarar los motivo que tuvo para ello. Ingresó en el Hospital Civil debido al estado de gravedad.—Aragón, Corresponsal.

ORIENTE

FUE SUSPENDIDO EL MITIN Y DETENIDOS LOS ORADORES

GIBARA, febrero 24. DIARIO, Habana.—En la tarde de hoy se llevaba a efecto en el cine Roxy un mitin anunciado por un grupo de jóvenes y fué suspendido el acto apenas comenzado por no tener el permiso de la Alcaldía, siendo detenidos, además, los oradores Ramón Mirabal y Evelio Mercader por incitar al pueblo a que no asistiera a las elecciones de marzo.

La detención se llevó a efecto por el capitán Sosa Batista y el teniente Labrada, da la Policía Nacional. Se ha dado cuenta al Tribunal de Urgencia y los detenidos serán trasladados mañana a Santiago de Cuba.—González García, Corresponsal.

LA REVISTA MILITAR FUE PRESENCIADA POR INMENSO PUBLICO

SANTIAGO DE CUBA, febrero 25. DIARIO, Habana.—Terminó en estos momentos la gran revista militar en el orden anunciado y con un tiempo inmejorable.

Calcúlanse en más de cincuenta mil personas las que presenciaron el desfile por la Avenida Michaelsen, durando dos horas. Los aviones, durante ese tiempo evolucionaron sobre la ciudad.

Ha quedado inaugurada la escuela de la Fundación «Diego Rodríguez», en el kilómetro 42 del Reparto Chicharrones, asistiendo al acto el coronel Batista, y el Secretario de Educación. Encomiando tan altruísta obra hizo uso de la palabra el señor Echandi.

En estos momentos sale el coronel Batista y su comitiva para «Charco Mono» a inaugurar la presa construída en dicho lugar. Después se celebrará un banquete de ochocientos cubiertos y esta noche otro de mil cubiertos en los jardines Hatuey.—García, Corresponsal.

En Banagüises se encomia la labor del jefe sanitario

Se ha tenido un verdadero empeño en que la leche no se adulterara en esa zona

EL CIRCO PUBILLONES.—Para el 26 del actual tiene anunciado su debut en este pueblo, el gran circo «Pubillones», el que recorre la Isla de éxito en éxito y de triunfo en triunfo.

Con tal motivo reina gran regocijo en esta comarca, por ver los magníficos números que viene presentando la Empresa cuyo nombre resuena en los ámbitos de este bendito y pródigo país, por más de media centuria.

Huelga todo reclamo y todo ditirambo en pro de una Empresa que sus incontables triunfos la han evidenciado de modo elocuente.

El pueblo sabrá premiar los esfuerzos que hace su activo y prestigioso Administrador Gerente, señor Piedra, por presentar un programa ameno e interesante, que hará las delicias del público.

LAUDELINA MOREJON.—Después de pasar una corta temporada en la elegante residencia de los apreciables esposos Berona-Martínez, ha regresado al pintoresco pueblo de Aguada de Pasajeros, la gentil y sugestiva amiguita, cuyo epígrafe sirve de título a este párrafo.

La simpática amiga Morejón ha dejado una huella de amistades, las que deploran su ausencia.

Mi cálida y efusiva despedida a tan culta amiguita.

EL PROBLEMA DE LA LECHE.—Es digna de toda loa la activa y tenaz campaña que, con celo digno de toda emulación, viene desplegando el ilustre y celoso Jefe Local de Sanidad, Dr. Reyes.

La leche es un alimento muy necesario, el que debe de servirsele al pueblo sin adulteración, porque hay que velar por la salud del pueblo, que es suprema ley.

Exhortamos a tan culto y prestigioso funcionario a que no ceje en tan tesonero empeño, que la patria se lo tendra en cuenta.

RAMOS, Corresponsal.

Fué agasajado por el pueblo el Jefe del Ejército en la revista militar que se efectuó en Santiago de Cuba

Resultó brillantísimo el desfile, en el que participaron fuerzas del Ejército, de la Marina y de la Policía. Junto al Coronel se agolpó el público, con ansias de saludarlo

SANTIAGO DE CUBA, febrero 25. DIARIO, Habana.—Ante un público que puede calcularse en doscientas mil almas, tuvo efecto hoy, a las nueve de la mañana, el gran desfile militar conmemorativo del 24 de febrero que tuviera que suspenderse debido a los fuertes aguaceros que ayer inundaron la ciudad. El brillante acto tuvo efecto en la amplia avenida Michaelsen, donde fué levantada la tribuna de honor, tomando asiendo en la misma el coronel Batista y su comitiva y las representaciones más distinguidas de Santiago de Cuba. En esa tribuna se calcula que tomaron asiento más de dos mil personas, predominando el sexo femenino, que dió realce a la fiesta.

Los micrófonos fueron instalados en la glorieta y fungió de locutor el oficial del Ejército teniente Ernesto López Oliveros. En la tribuna tomaron asiento el coronel Batista y el coronel Pedraza, el secretario de Educación, el secretario de Obras Públicas, el secretario del Trabajo, sus esposas; el gobernador de Oriente, el alcalde municipal, Pedro Lay, miembros del cuerpo consular, del Poder Judicial, los Veteranos, miembros de la banca, comercio e industria y representaciones de las clases vivas de Santiago.

De todos los pueblos de la provincia vinieron alcaldes y destacados elementos. A las nueve de la mañana dió comienzo el desfile, después de oírse cañonazos de ordenanza. Pasó en primer término, mandando la Brigada mixta, el coronel José E. Pedraza, jefe de la División Central de la Policía Nacional, con su Estado Mayor. A continuación, en orden de la revista, el Regimiento de Infantería, al mando del teniente coronel Jesús Gómez Casas; Plana Mayor, Banda de Música, guardias marinas, fuerzas de Infantería de Marina. Seguía el regimiento de Infantería al mando del teniente coronel Manuel Benítez Valdés, Plana Mayor, Banda de Música del regimiento número 6, «4 de Septiembre», dos batallones de Infantería del mismo regimiento y un batallón de la División Central de la Policía Nacional. El Regimiento mixto, al mando del teniente coronel Gonzalo García Pedroso, y Plana Mayor, Banda de Música, un batallón de Infantería, otro batallón de Artillería de Costa del regimiento número 7, batería de Artillería Ligera del mismo regimiento y Tercio Táctico del regimiento número 1, «Maceo». Tomaron parte en la revista, además, los maestros instructores y niños del Centro Superior Tecnológico de Ceiba del Agua, y centenares de niños de las escuelas públicas locales.

Todas las fuerzas fueron delirantemente aplaudidas por el público. El jefe del regimiento y el de la Brigada mixta, pasaron a la tribuna de honor y fueron felicitados cordialmente por el coronel Batista. La Banda del Cuartel General se situó frente a la tribuna y ejecutó piezas marciales al paso de las tropas.

El capitán Arauz, ayudante del teniente coronel Diego Rodríguez, estuvo siempre en contacto con el coronel Batista, de quien recibía órdenes. Terminado el desfile, todos los oficiales francos de servicio concurrieron a la parada. Para que recibieran al jefe del Ejército y su comitiva, fueron designados el comandante Miguel de la Fe, el comandante auditor Gil Ibáñez, de la División Central de la Policía Nacional, y los tenientes Emilio Orteta y Rogelio Soto, de la Marina de Guerra Constitucional.

Terminado el desfile, el público, que quería ver al coronel Batista, se agolpó junto a la tribuna de honor, estrechando muchos su mano. Cuando el jefe del Ejército y sus acompañantes abandonaron la tribuna, dijo el Coronel, dirigiéndose al pueblo, lo siguiente: «Bueno, señores, hasta luego, que será muy pronto».

Esta tarde, pasajeros de tres largos convoyes, partirán para la Habana las fuerzas de la Policía Nacional y del Ejército que vinieron para tomar parte en el desfile. Viajan en esos trenes periodistas de la Habana. El coronel Pedraza se ha quedado en Santiago de Cuba con el coronel Batista, y asistirá a los demás actos del programa.—**Enviado especial.**

INAUGURADA LA PRESA DE CHARCO MONO

SANTIAGO DE CUBA, febrero 25. DIARIO, Habana.—Después de los diversos actos celebrados, entre ellos el desfile militar y la inauguración del centro escolar «Fundación Teniente Coronel Diego Rodríguez», el coronel Batista y su comitiva se dirigieron a Charco Mono para dejar inaugurada la presa, cuyos trabajos se iniciaron el 27 de mayo de 1935. Dicha presa es hueca, de bóvedas múltiples y contrafuertes de hormigón armado, de más de trescientos metros de longitud y treinta y cuatro de altura, pudiendo embalsar más de dos mil millones de galones de agua en una cuenca que tiene setenta y dos kilómetros cuadrados; puede suministrar diez millones de galones de agua diariamente y su costo es de un millón doscientos mil pesos.

El coronel Batista rompió una botella de ron «Bacardí» sobre la presa y después el Arzobispo, monseñor Zubizarreta, la bendijo. Los visitantes pasaron seguidamente a la ribera del río «Cañas», que surtirá de agua a la presa y, bajo una edificación de pencas de palmas en forma de herradura, se sirvió un banquete, asistiendo mil comensales, pronunciando discursos el ingeniero señor Queral y el señor Luis Casero, presidente del Comité de Fuerzas Vivas, que tanto se ha afanado por la terminación de la obra. También habló el representante doctor Delfín Yebra y, por último, el secretario de Agricultura, ingeniero Amadeo López Castro.

Posteriormente el coronel Batista y su comitiva fueron obsequiados con un ponche en el apostadero naval de Punta Blanca por el comandante La Paz, del capitán Del Campo y los oficiales y alistados de la Marina de Guerra destacados allí.

Esta noche se ofrece a los ilustres visitantes un banquete en los jardines de la cervecería «Hatuey», donde hablará el señor Mario Fuentes Aguilera, ofreciendo el acto.

Mañana el coronel Batista saldrá para Banes, de donde regresará el domingo, y ese día, por la tarde, junto con los alumnos del Instituto Tecnológico de Ceiba del Agua que se encuentran aquí, depositará una ofrenda floral en la tumba del Apóstol Martí. Por la noche la Asociación de Reporters de esta ciudad le ofrecerá un ponche.—**A. García**, corresponsal.

DE LA VIDA NACIONAL

CARDENENSES

NOCHES DE VERBENA

La cita del Parque.

Dos noches de verbena.

El 26 y 27.

Así esas del sábado y domingo, en las que se celebra en nuestro Parque Central la gran verbena de la Caridad.

Reina el entusiasmo.

El mayor entusiasmo.

Cercado ese paseo en todo su alrededor, en su interior habrá kioscos con miles de atracciones, destacándose el Restaurant de la Caridad, donde se venderán exquisitos menús por lindas señoritas que ya tienen vendidos infinidad de boletos.

Un éxito esa verbena.

Bajo todos sus aspectos.

EL ANIVERSARIO DE ROTARY

Celebrado en Cárdenas.

El natalicio de Rotary.

El arribo a los 33 años de fundación de la prestigiosísima institución de la rueda dentada tuvo aquí júbilo y bullicio.

Hubo un almuerzo.

En la tarde del miércoles.

En el hermoso comedor del Hotel Europa se reunieron los rotarios cardenenses presididos por el ilustrado doctor Wharton, charlándose alegremente y saboreándose dicho menú.

Estuvo allí el cronista.

Siempre junto a los rotarios.

Con ellos he recorrido casi toda mi patria y con ellos he ido hasta playas americanas, por eso de Rotary tengo las más dulces palpitaciones de mi vida.

Sin acuerdos la sesión última.

Era sólo de fiesta.

No obstante se escuchó la palabra de Wharton, Anell, Pérez Maribona y de un nuevo miembro que acaba de ingresar, el señor Francisco Oliva, clasificado como Administrador de Correos local.

Se habló de próxima sesión.

Para mediados de marzo.

EN GRAN JUBILO

Dos matrimonios.

De mi más alta distinción.

Dos matrimonios jóvenes que tienen todas mis simpatías y con los que he compartido en distintas ocasiones que han visitado nuestro Varadero, estuvieron de fiesta el miércoles último: Rebeca Aparicio de Ovares y Néstor Ovares y Mariana Aparicio y Frank Horve, vecinos de flamante, bello y coquetón chalet del Central España, ubicado en esta provincia.

Hermanas, Rebeca y Mariana.

De porte gentil ambas.

En cuanto a sus esposos, caballeros excelentes, de exquisita amabilidad y trato afable.

De marcado motivo su fiesta reciente.

Esa del 23 de febrero.

El aniversario de la unión feliz de ambos matrimonios les marcaba tal fecha, que fué de regocijo para los tales que la pasaron en la capital de la República, formulando aquí un voto ahora porque continúe en ellos la dicha de siempre.

Así mis deseos sinceros.

Que aquí expreso.

EL DR. HERNANDEZ GONZALO

Nos visita el domingo.

En sus consultas habituales.

Vendrá a ofrecerlas en horas de la mañana del 27 próximo el notable especialista de garganta, nariz y oídos doctor Pedro Hernández Gonzalo, amigo al que guardo el mayor afecto.

Consultas en la Clínica Cárdenas.

Como de costumbre.

DE REGRESO

Dos gentiles hermanas.

Que retornan de Cienfuegos.

Son ellas las bellas señoritas Juana María y Eusebia Alvarez, que disfrutaron de grato paseo en la Perla del Sur, sintiéndose halagadísimas de aquella sociedad y siendo portadoras al volver de un saludo para este cronista del caro compañero Raúl Ugarriza.

Reciban mi bienvenida.

Que es afectuosa.

EN EL COLEGIO «CHAMPAGNAT»

La Jura de la Bandera

Un acto el miércoles.

En el Colegio «Champagnat».

En ese prestigioso plantel de los ilustrados Hermanos Maristas se efectuó, en horas de la tarde de la víspera del 24 de febrero el solemne acto de la jura de la bandera.

Todo fué brillante.

Muy lucido.

De Matanzas vino expresamente para presidir esa fiesta el Jefe militar de la provincia, comandante Domingo Pérez Arocha, al que acompañaban sus hijos el Secretario de la Superintendencia Provincial de Escuelas, señor Suárez y su esposa, y el capitán Rafael Sanz; el Alcalde municipal, señor Adolfo Hernández; el cura párroco Federico Martínez; el secretario de la Administración municipal señor Rafael García González y otros.

Magnífico el programa.

Se desarrolló en esta forma:

Himno Nacional. Discurso de salutación por el alumno Leopoldo Suárez Areny. Jura de la bandera.

Himno a la bandera por el coro del Colegio. La Estrella Solitaria, poesía por el joven Alberto Gutiérrez. Himno del colegio por el coro. Desfile y saludo a la bandera.

Todos tuvieron finezas.

Cuantos allí estuvieron.

El amable director del Colegio «Champagnat», el querido Hermano Juan Arsenio, brindó a la concurrencia un exquisito buffet, así como finos cigarrillos Zaidee, de especial aroma egipcio.

Fué una tarde deliciosa.

En aquel ambiente colegial.

MIMADA

Una linda bebita.

Muñeca angelical.

Margarita González Quevedo Miranda, joyita de los esposos González Quevedo Miranda e ahijada del atento administrador de Correos local señor Francisco Oliva, que acaba de celebrar su cumpleaños.

Tuvo regalos.

Besos y caricias.

TOMA DE POSESION

Un acto ayer.

En los Caballeros Católicos.

Entrega de poderes por el Ingeniero Manuel F. Arias, presidente saliente de esa institución, al nuevo presidente, el joven doctor Pedro J. Sierra.

Reinó la cordialidad.

El entusiasmo en todos.

Francisco González Bacallao.

DE MANACAS

Enferma

En la casa de salud la «Covadonga», se encuentra recluída desde hace algunos días, la simpática señorita Blanca Gallardo, a consecuencia de una pertinaz dolencia.

Quiera Dios recupere su quebrantada salud.

CRUCIGRAMAS

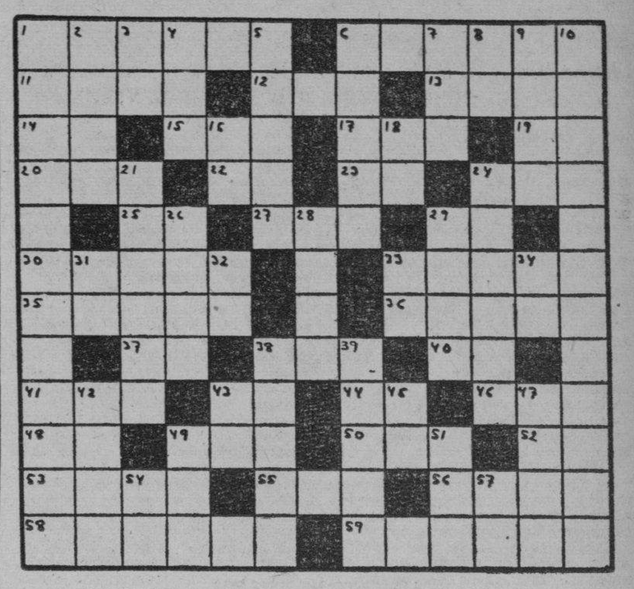

HORIZONTALES

1.—Primer Rey de Roma.
6.—Capital de Filipinas.
11.—Mineral que atrae el hierro y otros metales.
12.—Cuchillas de Oriente.
13.—Ciudad de Italia.
14.—Símbolo del Sodio.
15.—Baile.
17.—Corriente de agua dulce.
19.—Sociedad de Torcedores.
20.—Terminación de aumentativo.
22.—Terminación de infinitivo.
23.—Interjección.
24.—Mono que habita en las orillas del alto Paraná.
25.—Dios del Sol.
26.—Rece.
29.—Interjeccción.
30.—Creador del género llamado fábula.
33.—Serrallo.
35.—Vástago o vara que brota del tallo o tronco principal (pl.)
36.—Parte del tejado que sale fuera de la pared.
37.—Terminación de aumentativo.
38.—Hombre despreciable.
40.—Ello (en inglés).
44.—Associated Press.
46.—Tiempo del verbo arar.
48.—Variante.
49.—Cólera.
50.—Donar
52.—Y o e (antiguo).
53.—Paraíso.
55.—Pastor
45.—Coger
58.—Parte del vestido.
59.—Ciudad de Suecia.

VERTICALES

1.—Paquidermo de gran talla pl.)
2.—Mar al sur de Asia.
3.—Sílaba que repetida resulta un apodo familiar.
4.—Artículo.
5.—Cerro que domina un llano.
6.—Planeta.
7.—Nave.
8.—E (en inglés).
6.—Planeta.
10.—Instrumento para apreciar el astigmatismo.
16.—Artículo.
18.—Montaña de China.
21.—Arbol de la especie de acacia, (pl.)
24.—Máscara para la cara.
26.—Villa de Méjico en el estado de Hidalgo.
28.—Capital de Italia.
29.—Ciudad de Colombia.
31.—Sociedad Anónima.
32.—Pronombre.
33.—Tiempo de verbo haber.
34.—erminación de infinitivo.
38.—Nombre femenino.
39.—Hueso del antebrazo.
42.—Aparato de audición.
43.—Terminación de infinitivo.
45.—Sílaba que repetida resulta un apodo familiar.
47.—Manifestar regocijo con ciertos movimientos del rostro.
49.—Rey de Wessex en la heptarquía sajona, desde 689 a 726.
51.—Tiempo del verbo raer.
54.—Artículo.
57.—Símbolo del antimonio.

A. L. G.

Solución al Crucigrama anterior

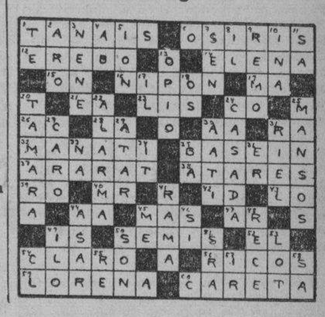

LA PATRULLA POLICIACA

TITINA LA MECANOGRAFA

EL PATO PASCUAL - - *No sabe lo que se pesca*

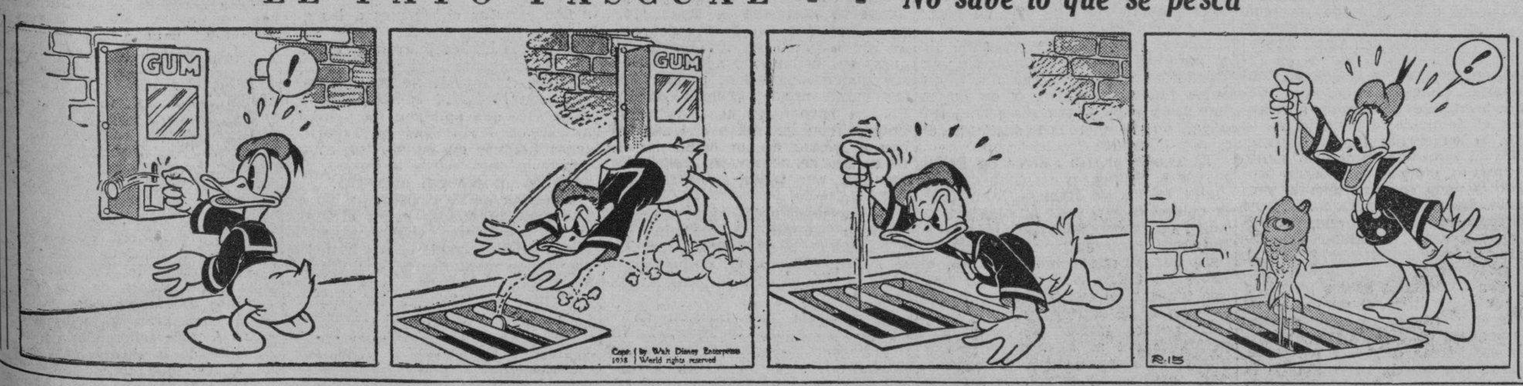

EL PROFESOR NIMBUS

RAREZAS del CINE

Por el Capitán Roscoe Fawcett

M.E.C.D. 2016

SANIDAD LEGALIZARA LOS CERTIFICADOS MEDICOS DE INMUNIZACION ANTITIFICA POR LA VIA GASTRICA

ACLARA, SIN EMBARGO, QUE NO ES GARANTIA, PUES LA OFICIAL ES LA DE TRES INYECCIONES

El Director del ramo investiga la orden de negativa. Declaran positivos de tifoidea a siete casos sospechosos. No hay vacuna para los vecinos de San Antonio de los Baños. Un jefe relevado

Con vista del gran número de quejas formuladas por profesionales médicos y particulares ante la negativa de los encargados de legalizar las firmas médicas en las oficinas de la Jefatura Local de Sanidad en cuanto a los certificados, de inmunización antitífica por la vía gástrica, el doctor José Miguel Peña, Director de Sanidad, envió ayer con carácter urgente una comunicación oficial al doctor Isidro Agostini, Jefe del Negociado de Inspección Médica, preguntándole quién había dictado la anterior orden sin haberlo consultado antes.

Posteriormente, departiendo el doctor Peña con los periodistas aclaró que el referido Negociado de Legalización de Firmas Médicas no podía negarse a aceptar un certificado en la forma expresada en el párrafo anterior, por cuanto su única misión era la dereconocer la autenticidad de la firma del profesional que extendía el referido certificado.

Así pues, aunque el Dr. Agostini no ha contestado a la comunicación del Dr. Peña se espera que este asunto quede dilucidado en el sentido de admitirse todos los certificados aunque en ellos se consigne haber sido inmunizada una persona con vacuna gástrica.

Por su parte, el Jefe Local de Sanidad, doctor Asterio Latour, hizo entrega a los periodistas de la siguiente nota:

«La Jefatura Local de Sanidad de La Habana, respondiendo a numerosas consultas relativas a la inmunización antitifódica y de acuerdo con las sugestiones de la Comisión de Enfermedades Infecciosas, desea informar al público lo siguiente:

«Primero: Que el método oficial de inmunización que continúa empleándose por considerarlo el de eficiencia mejor demostrada hasta el presente, es el de la aplicación por vía subcutánea de tres dosis con intervalos de siete días de la bacterina que se elabora en el Laboratorio Nacional ú otra que reúne análogas condiciones. Segundo: que admite como posible la inmunización por la vía bucal por medio de diversos productos biológicos antitifódicos, pero que no puede aceptarla como de eficacia suficientemente comprobada para que pueda sustituir al método oficial. Tercero: Que la legalización de los certificados de inmunización antitifódica que realiza la Secretaría sólo garantizan la identidad de la firma del profesional que lo suscribe, pero que en modo alguno deben considerarse como garantía de inmunización.»

Siete casos positivos

La Comisión de Enfermedades Infecciosas ha notificado oficialmente que ha diagnosticado como positivos de Fiebre Tifoidea a los señores Concepción Escribá, vecina de Carlos y Fernando, Reparto Párraga; Haydée Lirio Pérez, de Enna 66, Luyanó; Alberto Fernández, de Concha 3, (Quinta de Dependientes); Porfiria García, de Primelles 37 (Cooperativa Médica); Juana Elena Bringas, de Aramburu 6; Orencio Durán, Calle 13 número 22, esquina a L, Vedado; y, Arturo F. Pérez, de Esperanza 50.

Una nueva defunción se ha registrado por Fiebre Tifoidea: Ramona Hernández, de la raza blanca, de 23 años de edad, que se hallaba recluída en el Hospital «Las Animas».

De alta fué dado el Sr. Efraín Martí, vecino del reparto Párraga.

En total, según nota oficial, entre casos positivos y sospechosos en observación, hay noventa y dos.

No hay vacuna para San Antonio de los Baños

El Jefe Local de Sanidad de San Antonio de los Baños ha informado a la superioridad que los vecinos concurren en gran número a sus oficinas para ser inmunizados contra la Fiebre Tifoidea y que por falta de vacuna no puede complacerlos.

El Director de Sanidad, doctor Peña, ha trasladado el anterior despacho al Jefe del Personal, Bienes y Cuentas.

Mala una muestra de agua de Vento

El Laboratorio Nacional ha informado que química y bacteriológicamente es mala una muestra de agua del acueducto de Vento tomada en una casa de la calle de Basarrate.

No hay materiales para la fumigación

Con motivo del brote de Fiebre Tifoidea que se registra en esta Capital desde hace unos días, el doctor Antonio Gálvez, Jefe del Negociado de Desinfección, en comunicación oficial de fecha 18 de los corrientes, solicitó del Jefe Local de Sanidad de La Habana, doctor Asterio Latour, con la urgencia que el caso requería el envío de los siguientes materiales: mil kilos de azufre; 200 litros de formol, 200 libras de permanganato; 100 galones de cloro-naftol; 100 kilos de sulfato de cobre; 100 kilos de cloruro de cal; 500 kilos de papel periódico; 12 rollos de papel biombo; 200 sartenes, 100 palanganas y doscientas libras de almidón.

Cuatro días después la Jefatura Local le pidió al Dr. Gálvez le informara de la existencia de materiales para todos los servicios de fumigación y desinfección de esta Capital, informándosele que sólo contaba con 350 kilos de azufre; 49 litros de formol, 50 libras de permanganato; 120 kilos de papel periódico; dos rollos de papel biombo; 150 sartenes, 19 palanganas; y no tener existencia de los siguientes indispensables productos: cloro naftol, sufato de cobre, cloruro de cal y almidón.

Igualmente el doctor Gálvez comunicó a la superioridad que, según escrito oficial remitido por el Jefe del Negociado de Personal, Bienes y Cuentas de la Dirección de Sanidad, señor Ferrer, no había crédito disponible para la adquisición de dichos materiales.

El doctor Gálvez hacía constar, también, que desde el primero hasta el 24 de los corrientes, habían sido fumigadas en esta Capital setenta y dos casas donde habían ocurrido otros tantos casos de Fiebre Tifoidea, haciendo trabajar a los obreros en dos turnos, pues del total con que cuenta, hay 60 en comisión del servicio, al igual que catorce empleados de la Oficina.

Relevado el Dr. Antonio Gálvez

Por Resolución firmada antes de embarcar para Oriente, por el doctor Zenón Zamora, Secretario de Sanidad, se ha dispuesto que el doctor Antonio Gálvez, Jefe del Negociado de Desinfección, pase a prestar sus servicios a las órdenes del propio señor Secretario.

No ha sido designada aún la persona que se hará cargo del referido Negociado.

La labor desarrollada por el actual Jefe de Desinfección, Fumigación y Desratización de La Habana es encomiástica, según sus propios jefes superiores, por lo que su actuación cerca del doctor Zamora, como Asesor-Técnico ha de ser brillante.

El uniforme de las Enfermeras

El Secretario de Sanidad y Beneficencia ha recibido una comunicación suscrita por la señorita Julia Santana, Presidenta de la Asociación Nacional de Enfermeras y Alumnas de la República, rogándole que ordene lo pertinente para que en los Paseos y Bailes de Carnaval no se utilice el uniforme de las enfermeras, ya que aquella institución está reconocida oficialmente por el Estado y se prohibe el uso de sus insignias.

Donativos para el nuevo hospital de Banes

Tres grandes cuadros con los retratos del Honorable Presidente de la República, Coronel Laredo Bru; del Jefe de las fuerzas Armadas, Coronel Fulgencio Batista, y del Secretario de Sanidad y Beneficencia, doctor Zenón Zamora, han sido donados para el nuevo hospital civil de Banes «Flor de Caridad», por los doctores Laureano López Garrido, Jefe de Despacho de la Secretaría de Sanidad, y José Antonio Clark, Director Facultativo del Hospital «Lila Hidalgo», de Rancho Boyeros.

Dichos cuadros serán colocados en el citado hospital para su inauguración oficial hoy, día 26.

Estado epidemiológico

Hasta la una de la tarde de ayer había en las seis provincias 340 casos de Fiebre Tifoidea; 209 de Frambesia, 1,963 de Paludismo, y cinco de Poliomielitis anterior aguda.

Lesionados por perros rabiosos

Se ha comunicado a la Dirección de Sanidad que se sospecha padecían de rabia los perros callejeros que mordieron al Dr. Manuel A. Fernández, veterinario (que por segunda vez ha sido lesionado por un perro rabioso) y Dulce María Vera Gello, vecinos de la calle 12 número 505, Vedado y Manuel Pruna 117, respectivamente.

Comenzó a juzgar la Audiencia a un soldado que mató a un chofer en el Reparto Párraga, imprudentemente

Resolverá la Audiencia en breve un interesante juicio por amenazas condicionales de muerte de una madre a su hija. El Fiscal del Supremo se adhiere a un recurso por homicidio

Comenzó a juzgar la Sala Tercera de lo Criminal de la Audiencia, ayer, al soldado del Ejército Constitucional Ramón Crisanto Huergo Jorge, por la muerte del chofer de la ruta 2 de la Cooperativa de Omnibus Aliados Arnaldo Blanco Castellanos, hecho registrado en el Reparto Párraga, el 10 de junio del pasado año. Se recordará que el Fiscal califica los hechos de homicidio por imprudencia y pide que Huergo sea condenado a dos años y cuatro meses de prisión, en tanto el acusador, doctor Claudio E. Miranda del Pozo, que defiende los intereses de la señora Estela Rodríguez Vda. de Blanco, pide que se le imponga la pena de ocho años y un día de prisión mayor por homicidio doloso, rebatiendo ambas acusaciones el defensor Dr. Santiago Muñoz, que pide la absolución, alegando que el hecho fué fortuito.

En la sesión de ayer se practicó la prueba de confesión del encausado, el cual expuso que el hecho fué fortuito pues el revólver que llevaba, en su calidad de militar, cayó al suelo accidentalmente, produciéndose el disparo que privó de la vida a Blanco, con el cual no tenía motivos de animadversión personal.

Después desfilaron varios testigos: Alfredo Carbolay, Juan Fonte, Alfonso Calbanay y Luis Quiendo que nada aportaron al tribunal; Ricardo Cintas, que declaró favorablemente al encausado; Benigno Posada, que lo acusó; el capitán de la Décimacuarta Estación de Policía, Primitivo González, que expuso que la víctima le dijo que antes de morir que el hecho fué casual, y Pedro Toust, miembro del Buró de Homicidios de la Policía Secreta, el cual ratificó su informe en contra del procesado. El juicio se suspendió para continuarlo en la mañana de hoy, en que seguirá la prueba testifical, y puede que termine.

Interesante caso de amenazas de una madre a su hija

En breve ha de celebrar la Sala Segunda de lo Criminal de la Audiencia el juicio contra Marcelino Bustamante y Caridad Martínez, por amenazas condicionales de muerte a la hija de dicha acusada de igual nombre que ella, residentes todos en el pueblo de Ceiba del Agua. Aparece de lo actuado que ambos encausados, que mantenían relaciones concubinarias, obligaron a la joven Caridad, mediante amenazas, a abandonar el domicilio, diciéndole que si volvía la envenenarían. El Ministerio Fiscal califica el hecho del delito ya expuesto, pidiendo para cada procesado la pena correspondiente, pero el defensor doctor Luis de Feria ha planteado un problema que, sin duda alguna, será estudiado debidamente por los miembros del Tribunal. Ese problema es el de que «en relación con el derecho de los padres a castigar a sus hijos, si un padre se excede en el castigo no comete delito de amenazas condicionales de muerte, y ese exceso debe ser castigado, cuando más, con la privación de la patria potestad por parte del inculpado, pero nunca con pena criminal.»

Se adhiere el Fiscal del Supremo

El Teniente Fiscal del Tribunal Supremo doctor Raúl Alvarez Maruri, ha presentado escrito a la Sala de lo Criminal del citado Tribunal, en causa en la que se interpuso recurso por Ernesto Domínguez Suárez, vecino de Matanzas, que fué condenado por los deltios de homicidio, disparo y lesiones. Se adhiere el Fiscal, en este caso al recurso del procesado, aunque, no por iguales motivos, sino al amparo del número 15 del Artículo 849, por haberse calificado y penado como delito no siéndolo los hechos que se declaran probados en cuanto al disparo de arma de fuego contra determinada persona. Defiende al procesado el doctor José Agustín Martínez.

HABANERAS

LA MODA ACTUAL

AUMENTO DE BELLEZA

Gloria Dickson prueba el nuevo sistema de arreglarse las manos, aplicándole a las uñas una capa especial de cera, como base para el esmalte.

* * *

A todos agrada la franqueza con la cual nos previenen de que debe seguir las direcciones al pie de la letra, así como el aviso de que, al principio, la cera puede partírsele hasta que sus uñas se acostumbren obedientemente al uso de la misma. Pero gradualmente hará su trabajo suavizador. Cuando las uñas tienen un largo suficiente, puede ponerse la cera protectora en la parte de abajo, lo mismo que sobre la uña.

Si su manicurista no usa dicha cera, usted puede comprarla, así como barniz, y llevárselos para que la use en sus manos. Yo creo que a toda mujer que ha pasado por la penosa experiencia de sufrir de partiduras de uñas, justamente cuando las tenía del largo perfecto, deseará probar el uso de cualquier producto que la salve de nuevas experiencias.

PRIMICIAS DE LAS MODAS

Las telas, accesorios y demás materias que forman los conjuntos en cada estación, se presentan en modelos elegantes que **El Encanto**, nuestra primera tienda de modas, exhibe actualmente como un avance de lo que se usará esta primavera.

Las más bellas telas en conjunto armonioso con los adornos y detalles favoritos de la mujer se encuentran en los diversos departamentos de esa casa que siempre obra en beneficio de sus clientas.

Los vestidos, sombreros, medias, zapatos y guantes, así como los detalles complementarios de la toilette, se venden en **El Encanto** a precios muy ventajosos, encontrándose ya en sus distintos departamentos los detalles de más novedad que aparecen en el mundo de las modas para la próxima temporada.

NOTAS DE PARIS

El ejemplo más importante de los asuntos de la moda lo encontramos en un modelo de crepé **chartreuse** amarillo con ancho cinturón morado oscuro con los botones en forma de botonadura de camisas que cierran la blusa por delante.

Lo más emocionante para la joven en una fiesta del **cocktail**, cuando nota que su traje ha gustado a su compañero y de seguro ha de ser así si usa el modelito en azul cielo y azul marino. La blusa por detrás está en forma de un bolero y la falda es plisada toda alrededor.

De tanto que se ha hablado del azul marino casi será imposible arreglarse sin un traje de tarde de este color en crepé o lanas transparentes con cuellos y puños inmaculados de piqué. Estos juegos de piqué blancos todos los conocemos, pero los rosados a rayas son muy nuevos. El efecto bombache, a que antes hicimos referencia, también se verán en trajes para de día. Algunos sólo están ablusados por detrás, en la blusa, que por delante es ceñida y abotonada.

Para diario hay muchos trajes que a todas quedarán bien, en **jersey** a rayas o de color entero en lanitas transparentes; para más vestir los **tricots**, finos como encajes, en tono pastel y de un corte impecable. Luego llaman la atención los trajes de seda de corte sastre y las faldas plisadas.

Grandes sombreros de estilo **Watteau**, toquitas de estilo **Renoir** y enormes bretones adornados con plumas de avestruz o lazos que se discuten el primer puesto con los inmensos sombreros vueltos hacia arriba por detrás y adornados con flores, frutas o cintas. Los de copa, estilo Directorio y **Pokebonnets** se verán mucho, así como los de estilo español.

Guantes frívolos para de día hacen juego con las blusas y adornos. Las prendas de fantasía de tipo **girandole** caracterizan las colecciones de París, imprimiéndoles un toque alegre que le favorecen grandemente.

RESTAURACION DE LAS PIELES

Toda mujer que sepa vestir sabrá que este año las pieles han ocupado el primer lugar de la moda. Los abrigos, vestidos y hasta los sombreros se ven adornados de pieles legítimas.

Pero estas pieles requieren un cuidado especial que solamente pueden tenerlo las personas que las transforman, desinfectan y restauran a la perfección.

Madame Rosell es en La Habana una de las más expertas en trabajos de pieles y plumas, habiendo trabajado en Lyon durante muchos años como encargada de los talleres Platre, que es uno de los mejores en Francia, teniendo su domicilio en Refugio, 4, donde puede verse en las horas hábiles.

Esta casa ha sido completada con un amplio aparato de refrigeración adaptado en condiciones especiales para guardar las pieles en el verano, como se hace en París y New York.

LA MADRE MUERE CUANDO EL ANGEL VIENE

(A la señora María M. de Loredo)

Murió muy joven, con fortuna, bella,
una madre, que amor le sonreía;
cuando el cielo, a su afán, le concedía
lo que esperaba para verse en ella.

Y vino lo esperado, como estrella,
como nuncio de paz y de alegría;
pero luego, trocóse en agonía
toda la dicha y la fortuna aquella.

Hoy un ángel, una niña muy bonita,
de labios sonrosados, blanca frente,
su triste soledad nadie le advierte.

Porque vive feliz y cuidadita,
es querubín, guardador y sonriente,
y burla, rozagante, de la muerte.

Y triunfa con la suerte
del Divino Señor, que mira en ella,
de una santa mujer, la viva estrella.

ANONIMO

Febrero de 1938.

DELICIOSOS MANJARES

Entre todos los placeres que existen en la tierra, uno de los mayores es el de la mesa, encontrándonos con preciosos decorados, mantelería y porcelanas que rodean el acto necesario de comer en un marco artístico y de bellísimo colorido.

Pero la verdadera dueña de casa debe convenir en que todo este ambiente tiene que completarse con manjares deliciosos que compartan la satisfacción que se siente en la mesa. Para esto, debe adquirir sus artículos de primera necesidad en la **Casa Potín**, de O'Reilly, 37, donde, además de los víveres se encuentran las conservas más exquisitas que se dan al precio del mercado.

MENU DEL DIA

Almuerzo	Comida
Cocktail de ostiones.	Grape fruit.
Huevos en acemitas.	Consomé de ave.
Filetes de pargo con salsa.	Pastel de maíz.
Pollo asado. Ensalada.	Ensalada de vegetales.
Dulce de ciruelas pasas.	Yemas dobles.

RECETAS DE COCINA

Pastel de maíz

Se hace un buen tamal y aparte un fricasé de pollo alcaparrado con pasas y almendras. Se coloca en una tartera engrasada el tamal, que estará durito y casi frío; dentro de él se coloca el fricasé y encima otra capa de tamal, colocándose al horno hasta que esté dorado.

M. R. de FONTANILLS.

ABURRIDA

—El Sargento Ignacio Galdurralde, Jefe del Servicio de Motocicletas del Tránsito, condujo al Primer Centro de Socorro a Esperanza Reyes Martínez, de 24 años y vecina de Industria 85, donde fué asistida de grave intoxicación, que se produjo en su domicilio, al ingerir un pomo de tinta rápida, con el ánimo de privarse de la vida.

ESCANDALO

—Aron Altshuler; Esther Altshuller; Alberto y Ada Senior, del establecimiento situado en Lamparilla 49, fueron arrestados por el vigilante 266, José A. Blanco, de la Primera Estación, por haberlos sorprendido en los momentos que por diferencias en el negocio, reñían y formaban un fuerte escándalo.

MATANCERAS

Gladys Bustamante y Ugarte

En sus quince.

Llega con esta fecha del 26 de febrero, para la adorable jeune fille, la edad romántica de ilusiones y ensueños, de quimeras e idilios y de alboradas color de rosa.

Festejará su cumpleaños la encantadora hija del capitán Alfonso Bustamante y su elegante esposa Rosa Ugarte, con una cena, que será servida, en la Verbena-Feria de esta noche en el Parque Matanzas.

En torno a una mesa color de rosa, como símbolo y emblema de primaveral fragancia, reunirá esta noche Gladys al dilecto grupo de sus amiguitas.

Festejará allí, en la grandiosísima Verbena, por el éxito de la que tanto ha laborado con la señora del Comandante Pérez Arocha, la entusiasta Rosa Ugarte, este décimo quinto aniversario de su nacimiento, la interesante y graciosa jovencita.

El Cronista, deshoja a los pies de esa flor, los pétalos de su admiración.

Felicidades, Gladys.

Sin precedente

De excepcional brillantez.

Puede así adelantadamente clasificarse, ese Festival de Caridad de la noche de hoy, en el bello Parque de las alturas de Simpson.

No hay, no se recuerda nada igual en los anales matanceros, que pueda parangonearse a la manuficencia y al esplendor de que estará rodeado ese Festival.

Diez grandes kioscos, a cuál más bello, a cuál más artístico, a cuál más hermoso sabiamente distribuídos en los tres planos del Parque. Dos orquestas, cinco sones, y cantadores, guitarristas, cómicos, con toda clase de juegos, y todo género de distracciones llevarán esta noche al Parque, a Matanzas entera para exteriorizar sus simpatías por la Corporación Nacional de Asistencia Pública.

He hablado tanto y tan frecuentemente desde hace un mes, sobre este festival, que está ya agotado todo cuanto en loor y en favor del mismo podríamos repetir.

La realidad esta noche, sustituirá a las palabras.

Una gran fiesta

En el Club de Oficiales.

Caracteres muy brillantes revistió bajo todos sus aspectos, esa fiesta tardeña del pasado domingo, en el airoso balneario de Dubrecq, del Club de Oficiales, que preside el joven y cumplido caballero Comandante Basilio E. Guerra.

Se festejaba en esa matinée la toma de posesión de la nueva Directiva de la que es Director el Capitán Ayudante del Distrito Ramón Alvarez, y se hizo entrega antes de dar comienzo el baile, de los premios ganados por los Campeones en el reciente torneo de Ajedrez que tuviera efecto en dicha Institución.

Llegué al Balneario en compañía del doctor Antonio J. Font Tió, Presidente del Liceo, y de Ismael Obias, pasadas ya las cinco, cuando regresamos del espléndido almuerzo que en su Central Triunfo, ofreciera rico hacendado don Adolfo Marzol, al grupo de sus íntimos, que todos los años nos congregamos en torno a su rumbosa mesa, en esa fecha del aniversario del Grito de Ibarra. Estaba la fiesta en todo su apogeo, y se bailaba en los dos pisos del coqueto edificio que se alza gallardo sobre los acantilados de esa costa norte de nuestra bahía, cuyas cristalinas aguas, besan con sus olas de encajes, los cimientos del mismo.

Nuevas obras se han realizado allí a impulsos de los entusiasmos del Comandante Guerra, que día a día suma nuevos atractivos y da mayor impulso y auge mayor a esa obra tan suya, de la que tan orgullosa se siente Matanzas.

El Tennis en las riberas de Bellamar y el Balneario del Club de Oficiales, en las de Dubrocq, completan la belleza de esa rada nuestra que es única en la república por su amplitud, su hermosura y su capacidad para barcos que como el «Rex», al hacer su único viaje a Cuba, tuvo que fondear en ella, por falta de calado en la de la Habana.

La poética terraza de la primera planta frente al Bar, ha sido ampliada considerablemente adentrándose en el mar y brindando a cuantos allí acuden el placer de sentirse como a bordo de una gran embarcación. En esa terraza estaban dispuestas las infinitas mesas en torno a las cuales formáronse los más animados parties.

Se sirvió allí el lunch, algo espléndidísimo en inigualado derroche de exquisiteces.

Con el delicado ponche que escanciábase sin tregua, servíanse bocaditos y sandwichs, dulces finísimos, pastas y todas esas golosinas propias de la hora.

No daba paréntesis la Orquesta y unas tras otras se sucedían las piezas, ya valses, ya fox o los criollos sones y las predilectas congas.

Charlando con el Comandante Guerra y el activo Secretario de la nueva Directiva, doctor Torralbas, exponíanme sus planes para la season veraniega que se avecina, y puedo adelantar que las actividades del Club, en esta temporada de 1938, va a ser algo que dé a Matanzas animación grandísima.

El sport del remo, que tanto atrae a los fanáticos va a desarrollarse allí, con canoas que podrán equiparse con los atletas civiles y militares que figuran como asociados en la Institución.

Se organizarán regatas y concurso de natación y de diving, con los actos sociales que semanalmente llevarán allí a toda nuestra juventud.

Tendremos también almuerzos.

Y las matinées bailables que de tanto favor gozaron el pasado año.

Omnibus especiales llevarán al Club a los asociados para su mayor comodidad, saliendo del Parque de la Libertad y de la Playa.

Nada han descuidado el Comandante Guerra, el Capitán Alvarez y el Teniente Torralbas, con los que los secundan en esa junta directiva, para que este verano llene el Club, las necesidades para que ha sido creado.

Esos ómnibus por la mañana y por la tarde llevarán allí a los bañistas y a su muelle arribarán las embarcaciones de la flota que va a organizarse.

La bandera gualda, insignia del Club flameará en las infinitas embarcaciones que inscriban los asociados. En síntesis que a la obra material—verdadero heroísmo del Comandante Guerra—va a sumarse la labor moral que se propone realizar para dar inusitado impulso a aquel paradisíaco lugar, que apenas concebido en su idea convirtióse en realidad e nunos pocos meses. Yo recuerdo el inicio de los trabajos de edificación, que como a impulsos de magia o hechicería adelantaban, para culminar en aquel gran día de la inauguración que marcó para el historial matancero imborrable fecha.

Los recursos de que puede disponer el Club de Oficiales van a hacer que al fin nuestra juventud pueda hacer sport y que la náutica que tanta vida ha dado a todas las sociedades cubanas que la han desarrollado, complemente el éxito de esos nobles empeños del Comandante Guerra.

Pero volvamos a la fiesta del domingo de la que estoy aquí levantando acta, para bosquejar en líneas generales, el aspecto que presentaba aquel delicioso sitio, que fué rendezvous de lo más granado de nuestra sociedad.

No era sólo en el edificio del Club donde se agrupaba la concurrencia para disfrutar del deleite del baile, porque también en los lindos Parques, tan bellamente acicalados, con sus plantas—palmeras, pinos, laureles—bullía una animación inmensa En sus bancos, en sus kioscos, reuníanse con los niños que saboreaban el placer de los columpios, los vanvanes, los trapecios, románticas parejitas, que tejían sus idilios a la orilla del mar.

Se parqueaban los autos frente al Club en fila que era interminable y al bullicio de la chiquillería, fundíanse las melodías de la Orquesta que como ya dije no cesó de tocar un instante.

Quise hacer una relación de la concurrencia, pero era tanta, tan infinitos los nombres que tendría que traer aquí, y es al mismo tiempo, tan copioso el material de esta correspondencia en que debo reflejar los distintos actos de ese animado día 24 de Febrero, que renuncié a la tarea, ateniéndome sólo a algunas menciones, para no restar a estas mal hilvanadas líneas, el prestigio que le dan estos apellidos que voy a citar.

Por derecho y por deber debo iniciar el bunch de damas que va a dar perfume e idealidad a esta Crónica, con la esposa del Presidente del Club, la interesante y gentil Fina Sánchez de Guerra, que hacía su primer salida a sociedad, después de su alumbramiento.

Estaba allí también, muy elegante, con una toilette muy chic, la esposa del Jefe Militar del Distrito, Violeta Salvador de Pérez Arocha, a la que rodeaban sus bellas hijas, las señoras de Cueto, la charmante Viola, la de Suárez Calderín, la blonda Babyta y Cucú, la de Curbelo.

Daré ahora los nombres de algunas señoras de elemento civil, que presidía la radiante belleza de la esposa del Magistrado Luis Fernández Taquechel, née Blanca Luisa Vallice. Integraban el grupo Dulce María García de Martínez, Emilia Leal de Estévez, Elvirita Borges de Moré, Chicha Cao de Sicre, Estrella Brito de Harves, Mariíta Rodríguez de Cotilla, y Juanita Carnot de Baquedano.

Rosa Ulmo de Landman, que se ataviaba con pieles soberbias.

Concha Fluriach de Gómez, cuyo nombre se vincula en mi mente a la de aquella romántica figura de la infortunada María Antonieta de Austria, la reina mártir de los franceses. La nívea cabellera de la señora viuda de Gómez, enmarcando el fresco rostro de tan nacarada tez la poetiza cautivadoramente. La saludé en compañía de su hija la gentil Alcaldesa yumurina, la siempre elegante Tulita Gómez de Casas.

Nena Pomaguera de Aportela, a la que tanto felicitábase allí, por el éxito del baile de la noche anterior en el Liceo, fiesta que bate un record de animación en aquella casa. Como Presidenta del Comité de Acción Social de nuestro legendario Club, se ha anotado la gentil camagüeyana, un gran triunfo.

Juanita Domínguez de Pita, de negro, tres chic.

Y cerrando la relación, que es esencia de aquella selectísima concurrencia, un grupo de señoras, esposas de Oficiales del Regimiento Plácido: Lía Otero de Alvarez, Rosa Ugarte de Bustamante, Esther Pura García de Argilagos y Juanita Galviz de Torralaba.

Las señoras de Lavastida, y de Sánchez Valera.

Tres nombres de la jeunesse ahora: Dora Moré, la hija del Presidente de la Audiencia, Bértila Haedo, la ex-Presidenta del Tennis, y Gina Duque de Heredia y Ulmo.

En pareja con Manolo Zapico, Carmen Leonor Martínez.

Y blonda y adorable—oro y sol en los cabellos—Bertha Rosa Landman, la encantadora hija del Cónsul de Alemania.

La fiesta primera ofrecida por la nueva Directiva del Club de Oficiales, augura lo que han de ser las sucesivas allí.

Fiestas magníficas.

En el Central «Triunfo»

El almuerzo del jueves.

Siguiendo lo que es ya una tradición para el opulento hacendado don Adolfo Marzol y Rosa, sentó a su mesa en esa fecha del 24 de Febrero, en que lanzara en Ibarra, el ilustre patricio don Juan Gualberto Gómez, el grito de libertad e Independencia, a un grupo de amigos que somos asiduos al gran ágape con que en aquel Valle de Guamacaro, la más fértil de las tierras matanceras, se festeja siempre la gloriosa efemérides.

En plenas actividades de la zafra el Ingenio, al par que las rumbosidades de su mesa, nos brinda siempre Marzol, el placer de admirar lo que es una fábrica de azúcar en el ensordecedor bregar de la fabricación del fruto que es la principal riqueza de Cuba.

Las carretas chirriantes a las que cantara Agustín Acosta, el noble guajiro con la clásica guayabera, el dulzor embriagante del guarapo humeante, el trepidar de las maquinarias, con el desfile constante de las carretillas que apilonan los sacos de azúcar en las tongas que conviértense después en millonadas, es espectáculo para los de la ciudad, que encierra un original atractivo.

El verdor de los cañaverales, en los que pone pinceladas grises el humo de las desafiantes chimeneas, y la voracidad infatigable de los trapiches enguyendo montañas de la dulce caña, brinda atractivos a esos anuales visitantes del Marqués de Guamacaro, que predisponen favorablemente para el yantar, que es allí de inigualada esplendidez.

Como aquellos grandes señores del pasado siglo, como aquellos quijotescos personajes de las cenas de Camacho, don Adolfo Marzol, rinde culto a la buena mesa, con esplendideces estupendas.

Sus Menús son famosos.

Y su derroche y su rumbo, bien conocidos de cuantos sorbemos su vino y paladeamos de sus cocinas, nos llevan siempre a «Triunfo» ávidos de gustar exquisiteces.

Daré al lector la carta de ese almuerzo para reafirmarme en el dicho de que son pocos los anfitriones que igualen al feudal señor del Valle de Guamacaro en generoso hospedaje.

Montañas de pechuga de pavo, con lascas de puerco, de quero y de jamón, acompañan a los cocktailes que baten el segundón de los hijos de don Adolfo Marzol, el simpático Jaime, que con Ismael Obias es un experto en el batido.

Un puding de pescado abre más luego el desfile de platos, que sigue con unos langostinos con mayonaisse, cogidos en los mismos estanques del Ingenio.

Chilindrón más luego, el célebre y famoso chilindrón del maestro Ambrosio, lechón asado, viandas, ensalada, arroz de la tierra y como postre flanes y pastas y quesos.

Tres estómagos son insuficientes para tal menú.

Daré ahora los nombres de los comensales: Florentino Suárez y su himjo de los mismos nombres—el Morgan cubano—; don Germán Rodríguez, don Pedro Urquiza, don Eudoro Alba, José Solano, Alberto Suárez, Nano González y su hijo el futuro Marqués de Progreso, el doctor Navarro, Julián Cárdenas, Armando Oyarzabal, Eulogio Guerra, Leopoldo Díaz, Manuel Fernández, Herminio Hernández, el doctor Mario Jordán, el doctor Antonio J. Font, Ismael Obias, Gaby Font Tió, y los Vallejo, Mariano, José Miguel y Juan.

Con Marzol, sus hijos Fifo y Jaime hicieron derroche de gentileza, como hicieron en la mesa derroche de esplendidez.

Hasta el año que viene ahora.

La última nota

Para decir que quedan para mañana infinitos temas que no pueden tener cabida en esta correspondencia por material falta de espacio.

Entre otros, el baile del Liceo, al que dedicaré el espacio que merece.

La gran fiesta de los colonos de Cárdenas, que presidieron el Alcalde de la Perla del Norte y su belísima esposa Edilia Neyra.

El Baile del Deportivo.

Y el de Milanés.

Manolo JARQUIN

NO EMPLEARAN PARA CONSUMO NACIONAL LA CUOTA DE CAFE DESTINADA A LA EXPORTACION

Importantes declaraciones hechas en Santiago de Cuba por el Secretario de Agricultura, Ing. López Castro. Han celebrado conferencias con los almacenistas de Palma Soriano. Concursos

Después de dejar organizada la plantificación de las fincas Zabala y Cebolla, en Oriente, el Secretario de Agricultura está atendiendo, según noticias llegadas al Departamento, a los asuntos importantes relacionados con el café, para lo cual ha celebrado conferencias con los Inspectores del Instituto Cubano de Estabilización del Café y con los representativos de los grandes almacenes de Palma Soriano, quedando muy satisfecho del desenvolvimiento favorable de las ventas de la actual cosecha.

El ingeniero López Castro, en su visita a Palma Soriano, expuso sus deseos de reunirse enseguida con los comerciantes de la región oriental para acordar una acción conjunta en favor de una intensa campaña para activar la exportación del grano.

Aseguró igualmente que no hicieran caso a los rumores circulantes de que se dedicaría al consumo nacional parte de la cuota de exportación. Dijo que esas eran maniobras de los especuladores bajistas, afirmando que podían tener la seguridad de que el Gobierno nunca adoptaría tal medida porque hay suficiente café para atender las necesidades del mercado interior de consumo y, porque, además, «necesitamos desalojar las existencia actuales para preparar la próxima cosecha en las condiciones más favorables posibles».

Acompañado del Secretario de Obras Públicas, el de Agricultura ha visitado, además, las minas de manganeso del Cristo, de la Cuban Mining Co., comprobando que la producción diaria de las mismas ascienden a unas 200 toneladas.

Concursos de plantas hortícolas

Continúan celebrándose los concursos de plantas hortícolas organizados por el doctor Bello, Jefe de los Clubs Avícolas, los que tienen la doble finalidad de la enseñanza de cultivos científicos y el empaquetar de frutos para la exportación.

Hasta el momento el Tribunal ha concedido premios a los concursantes del Concurso del Pepino, premios que han correspondido al niño Pedro Núñez, vocal del Club Agricultor de San Cristóbal, provincia de Pinar del Río, que el Tribunal le otorgó el primer premio, a la niña Felicia Mera del Club «Leonardo Menéndez» de Jovellanos que el Tribunal le otorgó el segundo premio y como consecuencia de la labor de estos menores, sus compañeros de Club también han sido premiados. También el Tribunal le ha otorgado un premio especial al niño Mario Pérez, del Club «La Encrucijada» de San José de las Lajas.

Premio creado por el señor Celestino Baizán, Gobernador Provincial de la Habana a los niños de su provincia.

El Concurso de la Remolacha continúa, no habiendo fallado el Tribunal, porque de acuerdo con las bases los concursantes tienen derecho a enviar productos hasta el día 16 del entrante mes de marzo; sin embargo, hasta el presente se han recibido en la oficina de los clubs más de 100 paquetes de distintos términos de la República, demostrándose así el gran interés por esta planta, que en años anteriores se tenía como exótica y que, gracias a la labor tesonera del doctor A. López Castro, Secretario del Ramo, forma parte de nuestros cultivos vulgares, con la satisfacción de que principalmente son los niños de los clubs los encargados de divulgar el cultivo y aprovechamiento de esta planta hortícola.

Títulos expedidos

El Jefe del Negociado del Registro Pecuario y Marcas de Ganado de la Secretaría de Agricultura, nos facilitó una relación de títulos autorizados por el Subsecretario Gustavo E. Perea, para marcar ganado a favor de los señores siguientes:

Antonio A. Balsinde, de la provincia de Pinar del Río, Luisa M. Alvarez Rodríguez, de la provincia de la Habana, Rogelio Rodríguez Torriente de la provincia de Matanzas, Manuel Martín Martín, Carlos Morera Hernández, Francisco García, de la provincia de Santa Clara, Manuel Outermuro, Felipe Rodríguez Pena, Justo P. Sánchez, José Nicomedes García Rodríguez, Andrés Farbar León, Indalecio Martín de la provincia de Camagüey, José Vázquez Trecedo, José P. Carballo, Eduardo Pérez Ochoa, Santiago Núñez Torres, Eleuteria Batista García, Gregorio Avila, Manuel y Máximo Pozo Cabrera, de la provincia de Oriente.

Marcas de ganado solicitadas

Han solicitado marcas como ganaderos mayores los señores siguientes:

Ramón Hernández, Nemesio E. Gómez, Manuel Zayas Mestre, Valentín Llanes Ortiz, Rogelio Felipe Suárez, Gaspar Carbajal Crespo, y como ganaderos menores Francisco Ramón García, Ramón Dima García, José Alvarez Landa, Eustaquio Fuentes León, Angela Castro Jiménez, Nicolás Cuba Santiago, José García Gutiérrez, Adolfo Rodríguez López, Amparo Guevara Alfonso, Angela Rodríguez Nieves, Juan M

ANUNCIOS CLASIFICADOS DE ULTIMA HORA

Vengando un viejo agravio hirió de un tiro a su rival

Compró un hombre efectos dentales por 500 pesos y entregó un cheque falso

En la Sala «Gálvez» del Hospital Calixto García, ingresó ayer, procedente de Alacranes, Luis Estrada, de 28 años de edad y vecino de dicho pueblo, para ser asistido de una herida producida por proyectil de arma de fuego, no reciente, en la región abdominal, con salida de la bala por la región dorso lumbar izquierda.

Declaró a la policía el lesionado que se encontraba trabajando en la finca «Ilavois», en Güines, donde tuvo unas palabras con un tal Eusebio.

Pasados varios días, abandonó su empleo y, encontrándose en el paradero de San José de las Lajas, se presentó Eusebio, quien le dijo: «Oye, tú; ahora vamos a ventilar el asunto, y, acto, seguido, con un revólver que tenía, le hizo un disparo, lesionándole.

Herido grave al caer con un síncope

En el primer centro de socorro fué asistido Simón Lizondo Martín, de 60 años, vecino de Muralla número 103, de una herida en la cabeza, con gran otorragia.

Dicho individuo se encontraba hablando en la vidriera situada en Monte y Zulueta, cuando inesperadamente cayó al suelo, víctima de un síncope.

No tenía cuenta en el banco y pagó con un cheque

Jesús Charslestein, residente en Chastnut, 101, en Filadelfia, E. U. de América, remitió al Juez de Instrucción de la Segunda, un escrito-denuncia, contra Arquímedes Recio, vecino de Belascoaín número 66.

Dice el denunciante que Recio adquirió de su comercio, instrumentos dentales por valor de 500 pesos, pagándole en el cheque contra el National City Bank of de New York, pero, al tratar de hacerlo efectivo, dicho documento le fué rechazado porque el Recio no tenía cuenta abierta en esa institución bancaria.

Le Cayó de un cajón

Calestino López González, de 38 años, vecino de Oficios 33, fué asistido de una grave contusión en la cabeza, que sufrió transitando por Muralla y Cuba, al caerle de un camión una caja de tejidos.

El chauffeur del vehículo, Antonio Jiménez Grondon, vecino de Paniagua, 8, fué detenido y puesto más tarde en libertad.

MUSICA Y MUSICOS

Sociedad Artística Dominicis-Mariani

Agradecemos la atenta invitación que nos hace su presidenta la señorita Carmelina Santana Reyes para el concierto de inauguración de esta sociedad que se efectuará en la tarde de hoy a las cinco en el salón de actos de la Academia Nacional de Artes y Letras de la Habana (Acosta y Compostela).

Conciertos por radio para hoy

Orquesta Sinfónica de Chicago, por la WOR de 9.15 a 11 pasado meridiano, dirigida por Frederick Stock, con el programa siguiente:

Obertura «Carnaval» op 92, Dvorak; Sinfonía No. 10 en Do mayor, Schubert; Variaciones sobre un tema de Haydn op 56a., Brahms; Canción: Coral San Antonio, Haydn.

Orquesta Sinfónica de la NBC, dirigida por Arturo Toscanini, WEAF, WJZ, de 10 a 11.30 de la noche. Programa:

Sinfonía No. 2 en Sí menor op 5, Borodin; Obertura Rusa, Frokofieff; Variaciones sobre un tema de Haydn, Brahms; El Moldau, Smetana.

«Aida» en el «Metropolitan»

Trasmitida por la NEC y su cadena, directamente desde el «Metropolitan Opera House» de New York (WJZ) y retrasmitida por la CMBZ y CMQ de la Habana, podremos oir esta tarde a la 1.55 la ópera de Giuseppe Verdi «Aida» con el reparto que sigue:

El rey, Norman Gordon (bajo); Amneris, Bruna Castagna (contralto); Aida, Zinka Milanov (soprano); Rhadames, Giovanni Martinelli (tenor); Ramfis, Ezio Pinza (bajo); Amonasro, Carlo Tagliabue (barítono); Un mensajero, Giordano Paltrinieri (tenor); Una sacerdotisa, Telma Votipka (soprano); Director de Orquesta, Ettore Panizza.

CONTINUAN LLEGANDO LAS ADHESIONES AL BANQUETE DEL SR. FERNANDEZ LOPEZ

En nuestra edición del domingo dimos cuenta del acuerdo adoptado por la Junta General de la Cámara Nacional de Comerciantes e Industriales, de ofrecer un homenaje al señor Manuel Fernández López, con motivo de su elección para la Secretaría de dicha institución y para desempeñar la Tesorería de la Confederación de Corporaciones Económicas de Cuba y del Centro Asturiano, y como premio a la sobresaliente labor realizada en el seno de esas colectividades por tan querido comerciante, gerente de la firma Blanco, Bosch y Cía.

Al solo anuncio de ese homenaje, que consistirá en un almuerzo en «Río Cristal» el seis de marzo, han acudido a la Cámara Nacional de Comerciantes e Industriales numerosos elementos del comercio, la industria y entidades que conocen de la tesonera e inteligente actuación del señor Fernández López, para adherirse al acto que nos ocupa.

Nos informó ayer la Comisión organizadora, que debido al número de adhesiones recibidas, cerrará las admisiones antes de la fecha que había fijado.

DISPARANDO CONTRA UNAS GALLINAS, UN NIÑO HIERE A OTRO CON UNA ESCOPETA

En el centro de socorro de Jesús del Monte, fué asistido anoche de una herida penetrante y de carácter grave en la cabeza Gustavo Benítez Pereira, de 10 años de edad y vecino de Mayía Rodríguez 563. Se la produjo Mario Santana Fernández, de 11 años de edad y con domicilio en Mayía Rodríguez 581, con una escopeta de municiones, al disparar contra unas gallinas en la esquina de Avenida de Acosta y Mayía Rodríguez.

Heridos de gravedad

Pedro González Fernández y su padre Cirilo González Guerra, vecinos de Luyanó 211, sufrieron anoche lesiones graves, al caerles encima una caja de caudales que subían por una escalera.

Reunión el próximo lunes

El próximo lunes día 28 del actual, a las cuatro de la tarde se reunirá la sub-comisión jurídica encargada de redactar el informe legal sobre el clandestinaje comercial e industrial.

COMPRAS

17 MUEBLES Y PRENDAS

MAQUINAS DE ESCRIBIR

Compramos y vendemos máquinas de escribir, sumar, calcular, coser, neveras, muebles modernos y de oficina, objetos de arte y joyas. **«La Confianza», Suárez 7, esquina a Corrales: M-9603.**

VENTAS

48 CASAS

VENDO O PERMUTO AMPLIA CAsa, Gervasio 47, entre Neptuno y Concordia, dos plantas. Construcción moderna. Informes en la misma, de 10 a 12.

REPARTO MIRAMAR

Calle 10, o Avenida Ramón Mendoza, entre Quinta y Séptima, vendo 2 solares de 1,251 varas. Precio: a $6.25
Oto, calle 10, entre Primera y Tercera, sombra 4.50
Otro, calle 10, entre Tercera y Quinta, al lado esquina 5.50
Calle 12, entre Quinta y Séptima, vendo 5 solares, a 5.00
Quinta Avenida, esquina, brisa y sombra, a 8.50
Quinta Avenida, centro, brisa y sombra, a 8.00
Quinta Avenida, centro, brisa y sombra, a 8.00
Séptima Avenida, esquina, 1,564 varas 5.50
Séptima Avenida, esquina, 1,564 varas 5.50
Séptima Avenida, centro, 1,251 varas 5.25
Séptima entre 18 y 20, centro 5.00
Calle 18, entre Séptima y Línea, sombra, 2 solares, a 6.00
Calle 20, entre Séptma y Línea, 2 solares 5.00
Calle 22, entre Séptima y Línea, un solar 5.25
Calle 8, entre Tercera y Quinta, sombra, tres solares, a 5.25

SE OYEN OFERTAS
Informes:
M. DE J. ACEVEDO.
A-7402.

SE VENDE

Casa-quinta, con 4,500 varas de terreno, todo sembrado de árboles frutales, escogidas en producción. Facilidades de pago. Informes en la misma: Oeste y Asunción, villa Hortensia, Los Pinos, Telf. I-5221. Ext. 8-B. Donato.

VENDO CASA AL FRENTE Y CUAtro interiores para renta; rentan 68 pesos; nueva fabricación; mamposte-ría, muchísima agua, $5.700. Véala: Aranguren 11 esquina Avenida de Acosta entre D-Strampes y Juan Delgado, Víbora. Teléfono M-4476. Celestino.

SE VENDE UNA CASA, EN LA CAlle 25, entre 24 y 26, con casa al frente y 6 habitaciones para alquilar. Informan: Telf. F-4826.

VENDO MI CASA 20 A, COLLAZO, entre Norte y General Lee, Marianao; mamboster a, tejas francesas, pisos mosaicos, portal, sala, saleta, 7 cuartos, cocina, cuarto baño, galería, patio y traspatio, etc. Informes en la misma.

Las maquinaciones de los hebreos en los Estados Unidos

Se les acusa de tramar maquinaciones contra los arios residentes en el país

BERLIN, febrero 25. (Havas) Bajo el título de «Arrogancia Judía en los Estados Unidos», el periódico Angriff publica una correspondencia de su corresponsal en Nueva York en que declara que los hebreos están tramando nuevas maniobras contra los arios en la Unión Norteamericana. Entre las acusaciones que contra los israelitas se han formulado figuran las siguientes:

(1) Se trata de organizar el Congreso de Judíos Norteamericanos, cuya comisión ejecutiva ha adoptado ya el acuerdo de imponer el boicot a todos los arios en los empleos, en que hayan de utilizarse profesionales de los cuales haya israelitas cesantes.

(2) En algunas ciudades como San Luis, Nueva York, Chicago, y Cincinnati hay tantos profesionales hebreos que a los arios no les queda más remedio sino marcharse a ejercer al interior.

(3) Los judíos no han sufrido todavía los efectos del ostracismo social en la Unión, por lo cual es preciso, según el corresponsal, que se desarrolle una forma de acción que los aparte de toda actividad que pueda ser desempeñada o realizada por los arios.

En términos generales, el corresponsal del «Angriff» estima que el propósito del Congreso Judío Americano no es otro sino el fomentar la hostilidad de los israelitas hacia los arios residentes en la Unión.

MERCADO DE LONDRES

LONDRES, febrero 25.—La Bolsa de Londres abrió inactiva y a precios irregulares, cotizándose U. S. Steel a 55 1/8, Anaconda a 33 7/8, Nickel a 51 3/8, Chrysler a 55 1/4. El dólar cable abrió a 5.0177 por libra esterlina. El oro en barras cotizado a 139 chelines 9 1/2 peniques, sin variación. La plata se cotizó a 20 3/16 peniques la onza. El cobre se cotizó así: el disponible a 40 1/2 libras esterlinas y los futuros a 40 11/16 libra esterlina.

MERCADO DE LIVERPOOL

LIVERPOOL, febrero 25.— El trigo debió abrir de 0 a 1/8 más alto; abrió 1/4 más alto, y a las 12:30 p. m. se cotizaba de 1/2 a 3/4 más alto; a la 1:20 p.m. de 1/2 a 3/4 más alto. El algodón debió abrir de 1 a 2 puntos más alto y a la 1 p.m. estaba de 4 a 6 más bajo; recibidas 24.000 pacas; Americanas 6,100; Middlings a 5.21.

Noticias breves de la Secretaría de Comercio

El Administrador de la Sinclair Oil Navigation Company comunicó a la Sección de Estadísticas de la Secretaría de Comercio, que los buques de esa empresa transportaron a los distintos puertos de la República durante el pasado mes de enero 5.369,000 barriles de petróleo; de gasolina 1.165,000 barriles y 1.433,280 barriles de gas oil.

AL VIVAC POR AGREDIR A UN POLICIA

El guardajurado Manuel Rapalle, de la Playa de Marianao, arrestó esta madrugada en los kioskos a Nicolás Sánchez Mestre, de 20 años y vecino de Buenaventura 7, en la Víbora. Al tratar de detener a Nicolás por haber sostenido distintas discusiones con varios individuos fué agredido por éste haciéndole una fuerte resistencia.

Tuvo que requerir el auxilio de otro compañero. Presentado Nicolás, en la policía de Marianao y negando los cargos, ingresó en el vivac.

VENTAS

48 CASAS

VENDO HABANA: MONTE, UNA planta 17 por 46 varas, $13.000. Lirás, dos plantas, moderna, $7.000. Condesa, 2 plantas, sala, comedor, 2/4. Precio $7.000. Campanería. Aguiar 68. M-7785.

VEDADO: CALLE D. MODERNA, 600 metros, decorada, sala, hall, 5/4, dos baños, comedor, $22.000. Calle 19 monolítica, 3/4, garage, etc., $8.000. Calle 13 cerca 12, una planta, 4/4, comedor, etc., $9.000. Calle 19, sala, comedor, 3/4, etc., $6.500. Campanería. Aguiar 68. M-7785.

GANGAS: AVENIDA ACOSTA, DOS plantas independientes, moderna; frente tranvía; sala, saleta, 3/4, baño intercalado, comedor, garage; renta 60 pesos. Precio $7.000. General Lee, decorada, monolítica, 470 varas; jardín, portal, sala, comedor, 3/4, garage. 5.500 pesos .Campanería. Aguiar 68. M-7785.

ALMENDARES: CALLE E. MODERna una planta; portal, sala, comedor, 3/4, garage, $8.500 dejo $6.000 moratoriado. Calle 11, moderna; sala, comedor, 3/4, garage, $4.500. Campanería. Aguiar 68. M-7785.

49 SOLARES

MIRAMAR

Calle 14, entre Tercera y Quinta, dos solares, a 4.00 vara; calle 4, entre Primera y Tercera, dos solares, sombra, a $3.25 vara; Séptima Avenida entre 22 y 24, sombra, a 4.50 vara. Alberto Mendoza. Amargura 23: M-9494.

ALTURAS DE ALMENDARES

Vendo a precio de oportunidad, solar con 600 varas a media cuadra de la Avenida de Columbia. Informes: Telf. A-8744.

VENDO SOLAR AMPLIACION ALmendares. Sexta esquina, a Trece; la que hace esquina, 23 varas frente por 46 fondo. 1,059 varas planas. Títulos limpios sin gravámen. Leyte-Vidal. M-2222.

MIRAMAR SOMBRA $4.50 VARA

Solar completo a la entrada del Reparto Pocos pasos Ave. Quinta. También esquina frente muy barata. Olózaga 8 y 3a Miramar FO-3306

50 FINCAS RUSTICAS

EN CEIBA DEL AGUA A 2 KILOMEtros del Instituto Cívico Militar, 1 caballería y cordeles, cercada toda de piedra, pozo con su molino, tierra de primera. Muchos frutales. Su dueño: J. Domínguez. Bernaza 37-B, altos.

51 ESTABLECIMIENTOS

A VERDADERO PRECIO DE OCAsión, se cede el negocio de tabacos y atracciones para americanos, por no poder atenderlo, en San Rafael y Consulado, o cedo el local.

BODEGA CANTINERA

Sola en esquina, largo contrato, con 2,000 pesos contado; café-lechería, calle Monserrate, con 1,000 pesos contado; vidriera tabacos, surtida: 500 pesos. Villegas y Teniente Rey vidriera café. Alfredo.

VENDO UNA CARPINTERIA CON aparatos, nave y terreno, preparada para toda clase de trabajos. Informes: I-6251.

$2,500: CAFE-CANTINA Y BILLARES

Con fonda y vivienda propias y todo alquilado. Está rodeada de importantísimas Oficinas Públicas y particulares y grandes industrias y comercios. Quedan vivienda y alquileres a favor. Informes: Lealtad 228, esquina a Carmen, particular.

53 AUTOMOVILES - ACCESORIOS

Gangas en **AUTOS DE USO**

Necesitamos espacio para los nuevos Dodge. Automóviles desde 30 pesos, listos para trabajar.

Dodge	**35**	**4 puertas Sedán**
Dodge	**37**	**4 puertas Sedán**
Dodge 6 rdas.	**36**	**4 puertas Sedán**
De Soto	**37**	**4 puertas Sedán**
Oldsmobile	**35**	**4 puertas Sedán**
Ford	**36**	**4 puertas Sedán**
Chevrolet	**34**	**2 puertas Sedán**
Chevrolet	**35**	**4 puertas Sedán**
Chevrolet	**33**	**2 puertas Sedán**
Chevrolet	**34**	**Coupé**
Studebaker	**34**	**4 puertas Sedán**

CAMIONES Y CHASSIS

Propios para mueblerías, trenes de mudanzas, tintorerías, etc.

Omnibus especiales para colegios, equipados con sus gomas.

Panel Dodge del 28, de media tonelada.
Panel Dodge del 29, de media tonelada.
Panel Chevrolet del 30, de media tonelada.
Camión International del 33, de 1 y media tonelada.
Camión Chevrolet del 32, de 1 y media tonelada.

ORTEGA Y FERNANDEZ
Edificio Dodge
23 y P

URGENTE VENDO MIS AUTOMOVIles uso particular, enteramente nuevos, Buick 1936 al 1937; Dodge 1933 en la mitad de su valor. Línea 761 esquina a Dos, Vedado.

NO PIERDA ESTA OPORTUNIDAD. Cupé Ford, 1937, con 4.000 kilómetros caminados, puede usted adquirirlo con $250.00 de ventaja, facilidades pago. Acepto en pago carro de uso, cuña de 4 pasajeros, Ford o Chevrolet. Teléfono FO-7796.

SE VENDE UN PLYMOUTH DEL 37 cuatro puertas y radio; se da muy barato; puede verse a cualquier hora en el garage de Animas, entre Escobar y Gervasio.

VENDO UN DESOTO DEL 35, TIPO especial, máquina moderna, cómoda y segura. Por la mitad de su valor. Informa: Tomás González. Infanta 82. Teléfono U-5268.

VENTAS

54 MAQUINARIAS

MAQUINA DE PLANCHAR «HOFFman», completamente nueva, equipada con su calderita, vendo a la primera oferta razonable. También paila de 5 caballos, de la Hoffman, equipada, como nueva. Informes: Hospital 22. Sr. Otero.

56 MUEBLES Y PRENDAS

SE VENDE JUEGO COMEDOR DE caoba; radio General Electric de $82 por menos de la mitad de su valor; está como nuevo. 28 No. 359, bajos, entre 25 y 27, Vedado.

VENDO POR REDUCIRME, PARTE de los muebles de mi casa; fino juego cuarto, caoba, moderno; comedor Renacimiento y juego sala. Escobar, No. 115 entre Reina y Salud.

URGE VENDER POR EMBARCAR, piano, 30 pesos; juego cuarto, Arte moderno, 3 cuerpos, 75 pesos; sala con espejo, 37 pesos, y todos los muebles de la casa Zanja 112, bajos, entre Oquendo y Soledad.

VENDO MODERNO JUEGO SALA con espejo; radio R.C.A.; una cama caoba y lámpara antigua; urge venta. San Miguel 97, bajos entre Lealtad y Campanario.

COMEDOR, ESTILO INGLES, FINIsimo, vendo por 300 pesos; está nuevo; sólo a particulares. Verlo de 9 a 3 en Neptuno 236-A., tercero.

VENDO LUJOSO JUEGO CUARTO, con chifforrobe especial, completamente nuevo y un comedor estilo Adams, tamaño grande. Virtudes 122, altos, entre Gervasio y Escobar.

VENDO LUJOSO JUEGO DE CUARto, con chifforrobe, tres cuerpos, completamente nuevo. Calzada 10 de Octubre 480, moderno, casi esquina a Santa Emilia.

PELOTARI EMBARCA, JUEGO DE cuarto caoba, comedor, renacimiento; enseravo, cuero repujado, juego sala, estilo inglés; nevera Siberia, porcelana, máquina Singer ovillo, reloj, lámparas y radios. Belascoaín 52, bajos, lado E. Medicina.

"LA UNIVERSAL"

Vendemos muebles de calidad. Grandes facilidades de pago: juegos cuarto, comedor, recibidor y sala, desde un peso semanal. Tomamos sus muebles en parte pago. Neptuno 131, casi esquina a Lealtad: U-2101.

VENDO JUEGO CUARTO NIÑA HASta seis años, finísimo; escaparate y cama-cuna; también corralito, columpio, coche mimbre, silla servicio, filtro Fuller grande y esterilizadora. Quinta No. 702 esquina 8, Vedado.

60 INSTRUMENTOS DE MUSICA

VENDO MI PIANO JOHN L. STOwers, por luto, flamantísimo, en $70. Mangos 30, antigua, esquina a Delicias. Jesús del Monte.

61 DE ANIMALES

Se vende una pareja de cachorritos «Bull-Terry» Inglés, de 1 mes. Pueden verse en Unión y Ahorro, No. 27-B, Cerro, entre Patria y Sarabia.

VACAS

Se venden vacas y novillas de raza, recentinas de mucha producción. Informes: Ayestarán número 1. Telf. U-1129, Castillo.

62 OBJETOS VARIOS

VIDRIERAS, CONTADORAS

Vidrieras de todas formas y tamaños, mesas Vitrolite sillas, banquetas, exprimidores frutas, pasteleras, caja caudales neveras, molinos café picadoras de carne rebanadoras jamón, contadoras «National, Compro, cambio y vendo.

MAQUINAS ESCRIBIR, BUROS

Archivos, tarjeteros, sillas piratorias, libros, mesas para máquinas. Véame antes de cambiar, comprar o vender sus muebles de oficina, divisiones, mostradores. Casa Cano, Habana 116 y medio entre Teniente Rey y Amargura. Telf. A-8607.

SE VENDE COMPLETAMENTE NUEvo regio Mantón de Manila que cosa 46 $500 en $60.00. También un baúl en $5. Neptuno No. 203; 1er. piso No. 2.

ENSEÑANZAS

76 COLEGIOS

COLEGIO "CLAUDIO DUMAS"
DOMINGUEZ 206, CERRO

Colegio y Academia para varones y señoritas. Enseñanza Elemental y Superior. Séptimo y Octavo Grados) Cursos de Bachillerato Escuela de Comercio. Ingresos en Instituto, Normales, Escuela de Artes y Oficios, Mecanografía, Taquigrafía, Inglés y Piano. Pupilaje económico para varones, en familia. Externado para varones y señoritas. Telf. A-6456.

ALQUILERES

79 HOTELES

ANTIGUO HOTEL "LUZ"
OFICIOS 35

Manzana independiente. Grandes y cómodos apartamentos y habitaciones: agua caliente, teléfono ascensor, comida criolla y española. Amplio comedor, mesas separadas. Punto comercial y muy cerca de las Dependencias del Gobierno. Precios económicos.

HOTEL "SAN CARLOS"
EGIDO Y MONTE

Centro y cómodo para vivir estable. Habitaciones individuales y para matrimonios. Departamentos de 2 y 3 piezas para familia. Buena comida, española y criolla. Ascensor día y noche. Servicio esmerado. Precios económicos.

HOTEL BIARRITZ RESIDENCIAL

Prado 99, frente al Capitolio, para matrimonios sin niños, exclusivamente. Hermosas y ventiladas habitaciones con baño privado y closets. Lujoso roofgarden y cocina moderna, acabado de construir. Comida a la carta. Elevador día y noche. Confort y limpieza. Estricta moralidad.

80 CASAS DE HUESPEDES

LUJOSA CASA DE HUESPEDES ALquila habitaciones de 5 hasta 12 pesos. 10 de Octubre, 673 y Avenida de Acosta. Teléfonos I-5806 - I-6279.

CASA PARA FAMILIAS; PRADO 65, exclusivamente para personas de estricta moralidad. Si no es así, no se presente. Habitación con balcón calle, con toda asistencia. Comida inmejorable. En azotea, habitación para matrimonios u hombres solos.

CASA DE HUESPEDES «LA REINA», en Reina 20, esquina a Rayo alquila habitaciones y departamentos, amplios y ventilados. Agua caliente. Comidas variadas. Precios módicos. Telf. M-6287. Informan en el segundo piso.

ALQUILERES

80 CASAS DE HUESPEDES

ANIMAS 84, ALTOS DE «LA PERLA» esquina a Galiano, casa para familias honorables; se alquila espléndida habitación con toda asistencia, a matrimonio u hombres solos; comida exquisita; trato esmerado.

81 CASAS DE COMIDAS

SE SIRVEN CANTINAS A DOMICIlio, comida criolla y española. Una persona: 40 centavos; dos: 60 centavos. Habana número 89, altos. Telf. A-6515.

82 APARTAMENTOS

SE ALQUILA UN APARTAMENTO, compuesto cuarto, cocina y comedor, muy fresco. Jesús María No. 92, altos, casa de familia.

83 DEPARTAMENTOS

DEPARTAMENTO INDEPENDIENTE vista a la calle a profesional. También a matrimonio o señoras solas. Neptuno 93 esquina a Manrique, altos de La Purísima.

84 HABITACIONES

ALQUILO MAGNIFICA HABITACION con todo servicio para matrimonio o persona sola. J No. 161, entre 9 y 11. F-7453.

EN REINA 23 SE ALQUILAN HERmosas habitaciones con baño privado, algunas con balcón a la calle; tienen comedorcitos; es casa de completa moralidad. Casa moderna.

ALQUILO AMPLIA HABITACION con dos balcones a la calle, baño con agua caliente, esmerada limpieza, mucho silencio, es familia respetable; solo con asistencia. Concordia 44, bajos esquina a Manrique.

SE ALQUILAN HABITACIONES DE una y dos posesiones, cocina, bajos tranquilo; fresco, agua. Vigía No. 33 y Curazao No. 18.

AVENIDA DE LAS MISIONES, MONserrate 7, altos; se alquilan 2 habitaciones con sus lavabos de agua corriente, con toda asistencia, a matrimonios sin niños o familia de mucha moralidad; se exigen referencias.

DEPARTAMENTOS Y HABITACIOnes, agua fría y caliente, comida excelente, moralidad absoluta. Una persona desde 19 pesos; propias para matrimonios. Teléfono M-1236. Neptuno número 31, altos.

HABITACION

Amplia, balcón, agua fría y caliente, lavabo entrada independiente, luz, teléfono, a hombre solo o matrimonio sin niños. Habana 121, altos. Telf. M-1185.

CARLOS III NUMERO 2, ESQUINA a Belascoaín, amplias habitaciones con balcón, luz, teléfono Comida si se desea. Agua caliente a mayores.

FAMILIA PARTICULAR ALQUILA a persona sola, empleada, habitación lujosamente amuebladas: 25 pesos mensuales; sin comida: 14 pesos. Unico inquilino con vista a la calle. Referencias. Informes: U-5373.

HABITACIONES AMUEBLADAS

Se alquilan, sin comida, a señoras o señoritas, preferible oficinistas. Se exigen buenas referencias, reparto Buenavista, Marianao. Informes: Telf. FO-3525.

AVISO
JOSE FERNANDEZ MIRAS

Se alquilan magníficas habitaciones y apartamentos: Empedrado 30, esquina a Aguiar; Aguiar 57, frente al parque San Juan de Dios; Empedrado 21; Cuba 60; O-Reilly 1, entre San Ignacio y Mercaderes; Cuba 80; San Ignacio 52, entrada por Lamparilla; Mercaderes 45; Oficios 74; Oficios 76; Inquisidor 21; San Ignacio 65; Sol 74; Aguacate 122; Egido 16 y 18, esquina a Gloria; Lagunas 85; Cerro 607, casi esquina a Patria; Tamarindo 40; Vedado, antiguo Palacio Carneado, Calzada 212, esquina a J; y Quinta 710.

EN RESIDENCIA PARTICULAR, SE alquilan habitaciones y apartamentos, calle 23 número 809 esquina a A., Vedado. Telf. F-5798. Hay garage.

SE ALQUILA AMPLIA Y FRESCA habitación, con lavabo y servicio completo. Se admiten abonados al comedor. Precios económicos. Habana número 89, altos, casi esquina a Lamparilla.

FAMILIA EXTRANJERA, ALQUILA habitación a caballero solo. Se cambian referencias. San Rafael 1, altos de «La Esmeralda».

VILLEGAS 113, SEGUNDO PISO AL quilo una habitación muy amplia con su lavabo a matrimonio solo, casa de moralidad.

SE ALQUILAN UNA O DOS HABItaciones a señoritas estudiantes, señora sola o matrimonio sin niños en casa de familia de buenas costumbres y moral, únicos inquilinos, casa moderna clara y tranquila. San José 126 1/2 leta I, altos, entre Oquendo y Soledad.

SE ALQUILA UNA HABITACION EN casa de moralidad a matrimonio o caballero solo, en $10. Industria 73, entre Animas y Trocadero; tercer piso número 7.

SE ALQUILAN DOS HABITACIONES a matrimonio o personas mayores, con comida si la desean: todo confort. Necesario para su comodidad y con teléfono. Felipe Poey, 261, Víbora.

EN BONITA CASA SE ALQUILA AMplia habitación baño intercalado, a matrimonio, señoras o señoritas honorables, con todo servicio. $50.00. También sin servicio. Neptuno No. 203, primer piso No. 2.

DOS HABITACIONES EN CASA DE familias sin más inquilinos; referencias. Altos de La Purísima. Neptuno 95 esquina a Manrique.

VIBORA: CERCA IGLESIA PASIOnistas, parte alta, muy saludable; se alquila espaciosa habitación, muy fresca, a señoras solamente; casa familia decente. Lawton 86. Vista Alegre. Teléfono X-1585.

CASA MORALIDAD BUEN ASPECTO. habitaciones amplias, balcón a la calle; interiores, luz, teléfono, cocina amplia, pueden cocinar. Obrapía 51, altos, entre Habana y Compostela.

MURALLA 55, ALTOS, ENTRE HAbana y Compostela; alquilo una espléndida habitación, con lavabo; otra chica para hombre solo; hay balcón a la calle, luz, teléfono. Casa moralidad.

MANRIQUE 120, ENTRE SALUD y Dragones, alquilo hermosas habitaciones con agua corriente. Casa de orden.

SE ALQUILAN CUARTOS Y DEpartamentos, con balcón e interiores, en San Rafael entre Belascoaín y Lucena, altos de «Dupont», primer piso izquierda y segundo derecha.

85 NAVES - LOCALES

SE ALQUILA AMPLIO LOCAL: 25 pesos. Aguacate entre Obispo y O-Reilly. Informan en O-Reilly 53.

EN LO MEJOR DE LA HABANA 10 de Octubre 68, se alquila un local propio para cualquier negocio. Informan en el 66 Sr. Oliver.

SE ALQUILA HERMOSO LOCAL PAra industria fuy barata con 400 metros de superficie con invernario. Pajarito entre Clavel y Santa Marta. Para más informes Teléfonos FO-3258 e I-5713

UNA NAVE PROXIMA A AGUA DULce se alquila. Informan Cristina 58, depósito de materiales.

ALQUILERES

87 HABANA

30 PESOS: ALQUILO BONITOS ALtos, Colón 23, esquina a Crespo, 3 cuartos, baño completo cocina y agua abundante. Se están pintando.

CASA MODERNA, ALTOS, SAN LAzaro 133 esquina a San Nicolás; sala, recibidor, 2 cuartos, baño completo, comedor, cocina: 30 pesos y 2 meses en fondo. Informes: «La Elegante», Galiano 64, Telf. M-9440.

OFICIOS NUMERO 58, SE ALQUILA amplio y ventilado piso alto, compuesto de sala, saleta, comedor, 3 habitaciones y servicios dobles. Informan en la misma. Telf. M-2248.

SE ALQUILAN LOS ALTOS DE NEPtuno número 4, propios para sociedad u oficina. Informan en los bajos.

REVILLAGIGEDO NUMEROS 212 Y 213, letra D., esquina a Alcantarilla altos; 28 pesos, sala, comedor, 3 habitaciones, baño y cocina. The Trust Company of Cuba, Obispo número 53: M-6917.

SAN LAZARO NUMERO 206, BAJOS, entre San Nicolás y Galiano: 60 pesos, sala, comedor, 3 habitaciones, baño, cocina cuarto y servicio de criados y patio. The Trust Company of Cuba Obispo número 53: M-6917.

CONCEPCION DE LA VALLA NUMEro 24, entre Campanario y Lealtad, altos: 34 pesos, sala, saleta, 3 habitaciones baño y cocina. The Trust Company of Cuba, Obispo número 53: M-6917.

SE ALQUILA: SALUD ESQUINA A Hospital: sala, tres cuartos, cuarto de baño, cocina y servicios para criados. Llaves en los bajos. Informes: Departamento 216 del edificio Nova Scotia, Cuba y O-Reilly. Telf. A-6961.

ALQUILO RAYO 31, ALTOS Y BAjos salas, saletas, cuatro habitaciones, baños intercalados, comedores, cocinas, tres habitaciones en la azotea. Abierta de 3 a 6. Telf. F-4262

SE ALQUILA EL PRIMER PISO DE la casa Infanta 4 esquina a Jovellar. Sala, recibidor, 4 habitaciones, 2 baños de colores, comedor, cocina, pantry, cuarto de criados con su servicio y patio interior. Todo lujosamente decorado. Informan: Teléfono: FO-1509. Puede verse todos los días de 8 a 11 a.m. y 1 a 4 p.m. Renta: 85 pesos mensuales.

ALQUILO OQUENDO 23-1/2. ALTOS interior, entre San Rafael y San Miguel. Sala, dos cuartos, comedor, cocina y baño. $17.00. Aguilera, Mercaderes 27. M-8628. U-6509.

ALQUILO SAN RAFAEL 285, BAJOS, entre Mazón y Basarrate: Sala, saleta, tres cuartos, comedor, baño, cocina gas y carbón. Agua abundante. Precio: 40 pesos. F-6332.

ALQUILO: PRIMER PISO, VIRTUdes No. 147, entre Belascoaín y Gervasio: Sala, pequeño vestíbulo, comedor al fondo, 3 habitaciones, baño intercalado, cocina, calentador gas y servicios criados. Leyte-Vidal. M-2222. $45.00.

PROXIMO A DESALQUILARSE FINlay No. 154, primer piso, esquina a Infanta. Sala, 2 habitaciones, baño intercalado, cocina gas, comedor, patio. Informes: Leyte-Vidal. M-2222. $30.00.

ALQUILO MODERNOS ALTOS: Oquendo 28, entre Zanja y Salud, con 4 cuartos y doble baño. Verlos, de 1 a 3. Telf. U-5394.

ALTOS: ALQUILO ALTOS JESUS María 117, próximo Egido, Gobierno Provincial, Secretaría de Gobernación y Estación Terminal. Sala, saleta, cuatro cuartos. Informan en la misma.

VEDADO: 27 ESQUINA A 6, SE ALquilan los altos, compuestos de terrazas, salas, comedor, 5 habitaciones, dos baños, closets, cocina, cuartos de criados y garage. Visible a todas horas. FO-3749.

SE ALQUILA SAN JOAQUIN 132 ALtos, pegado a Cristina; moderno. Sala, comedor, dos cuartos, baño completo, dos meses fondo; rebajada. Dueño: Roca. Teniente Rey 41.

88 VEDADO

VEDADO: ALQUILO BAJOS, CALLE I entre 17 y 19, moderna, 4 habitaciones, dos baños, garage, sala, comedor; precio: sesenta pesos. Teléfono: F-5649.

SIN ESTRENAR DE UNA SOLA planta, Línea entre Calzada y Línea; sala, comedor, 3 habitaciones, cuarto y baño criados. Todo de gusto. $50. F-6902.

EN 50 PESOS SE ALQUILA UNA CAsa en la calle D. número 403, entre 17 y 19: cuatro cuartos, terraza y servicio de criados. Informan en la ferretería.

SE ALQUILA: VEDADO, BAJOS DE la casa, calle 21 número 160, entre K. y L., portal, sala, comedor, cuatro habitaciones, baño intercalado, cocina, cuarto y servicio servidumbre. Llaves en la misma. Informes: Dr. Ortiz. Telfs. F-5505 y M-3834.

QUINTA NUMERO 604 ENTRE 4 Y 6, altos: 40 pesos, terraza, sala, comedor, 4 habitaciones, baño, cocina, cuarto y servicio de criados. The Trust Company of Cuba Obispo número 53: M-6917.

CALLE 21 NUMERO 259, BAJOS, entre J. e I.: 37 pesos, jardín, portal, sala, comedor, dos habitaciones baño, cocina y patio. The Trust Company of Cuba Obispo 53: M-6917.

CALLE K, No. 3 (ALTOS) MODERNO núm. 105 entre Línea y Once, moderna, terraza, comedor, pantry, sala, cocina, cuatro habitaciones, cuarto y servicio de criados y baño. $70.00. Informan en la misma.

FRESCOS Y VENTILADOS DEPARtamentos en Reguena 16, varios precios módicos entre Carlos III y Ayestarán. Informa el encargado.

SAN NICOLAS 5, BAJOS, COMEDOR, sala, cocina, cuatro habitaciones, cuarto y servicio de criados, baño, patio, $65.00. Informan en la misma.

SERRANO 49 (BAJOS) COMEDOR, sala, cocina, dos habitaciones, baño, patio. Precio: $20.00. Informan en la misma. Para más informes, dirigirse a The National City Bank of New York. A-9897.

**VEDADO: B. NUMERO 703,

CRONICA CATOLICA

PROGRAMA DE LOS DIVERSOS ACTOS CATOLICOS QUE SE ANUNCIAN PARA MAÑANA EN LOS TEMPLOS HABANEROS

Primitiva Real y Muy Ilustre Archicofradía de los Desamparados

De orden del presidente tengo el honor de citar para la junta de directiva que tendrá efecto el día 27 del actual a las diez de la mañana en el salón de actos de la iglesia de Monserrate, encareciendo a sus miembros la más puntual asistencia. —Rafael Gómez Ciruelos, sceretario.

Iglesia de la Merced

A las ocho de la mañana misa de comunión general armonizada y plática para los milicianos de San José y Federación de las Hijas de María de la Medalla Milagrosa. A continuación de esta misa ejercicio de los Siete domingos de San José.

A las nueve de la mañana misa solemne de ministros y sermón en conmemoración de los Siete domingos de San José.

En la iglesia de Reina

A las siete y treinta de la mañana, misa de comunión para los congregantes de San José.

A las ocho de la mañana, ejercicio de los Siete Domingos de San José, misa de comunión armonizada para la Sección de Caballeros del Apostolado de la Oración y plática por el R. P. José M. Aboy, S. J. Después de la misa, bendición del Santísimo.

A está misa concurren los congregantes de Nuestra Señora de la Caridad y la Agrupación Nacional de Obreros Católicos de Cuba, que dirige el R. P. Jorge Camarero, S. J.

Los Caballeros del Apostolado de la Oración, celebran de siete y treinta a ocho de la mañana la reunión mensual en la sala de juntas de esta iglesia.

A las siete y cuarenta y cinco misa solemne y sermón en honor de San José.

La sagrada predicación a cargo del Director de la Pía Unión de San José, R. P. Pedro Abad, S. J.

En la iglesia de Guanajay

A las ocho de la mañana, Santo Rosario, ejercicios de los Siete Domingos de San José y de los 21 domingos de San Hilarión y plática parroquial. A las nueve y treinta los mismos ejercicios y sermón. A las diez misa armonizada de fundación.

A las cinco de la tarde, los solemnes domingos Eucarísticos con visitas a la Virgen, San José y San Hilarión.

El Jubileo Circular.

En la iglesia parroquial de Nuestra Señora del Pilar, el Jubileo Circular.

La exposición de S. D. M., después de la última misa, que en esta iglesia se celebre.

A las cinco de la tarde, Santo Rosario, visita al Santísimo Sacramento, Letanías de los Santos, procesión y bendición eucarística.

Inauguración de la Unión 73.

En San Luis, de la provincia de Pinar del Río, solemne inauguración de la Unión 73, de la Asociación Nacional de Caballeros Católicos.

El acto será presidido por el asistente P. Rivas S. J. presidente general, Luis C. Bello y secretario doctor Enrique de la Maza.

En la Ermita de Arroyo Arenas

A las diez y cuarto de la mañana misa armonizada, plática a Jesús Nazareno del Rescate de Arroyo Arenas.

Se advierte a los fieles que el martes próximo a las seis de la tarde, la venerada imagen de Jesús Nazareno, será llevada procesionalmente según costumbre para la iglesia del Cano, donde permanecerá hasta el domingo de Resurección, que será devuelta a su Ermita.

Durante su permanencia en la parroquia del Cano, presidirá las fiestas de Cuaresma y Semana Santa.

En la iglesia del Espíritu Santo

A las siete, ocho y diez de la mañana, misas armonizadas. En la ocho y diez, plática por los Padres doctor Alberto Martín y Antonio Arias, S. J., respectivamente.

Después de la misa de ocho, ejercicio de los Siete Domingos.

En la iglesia de María Auxiliadora

A las seite de la mañana, misa armonizada.

A las ocho de la mañana misa armonizada de ejercicio de los Siete Domingos y plática.

A las nueve treinta de la mañana misa y plática evangélica.

En la iglesia parroquial de Quemados de Marianao.

A las ocho de la mañana, misa de comunión general, plática y ejercicio de los Siete Domingos.

En la iglesia del Santo Cristo

Misas de siete y once de la mañana con plática evangélica por el R. P. Fray Claudio García. O. S. A.

En la de diez, se predica también en inglés.

Después de la misa de ocho, ejercicio de los Siete Domingos de San José.

En la iglesia parroquial de Bauta.

Solemnes cultos a San Judas Tadeo Glorioso Apóstol del Señor.

Por la mañana a las diez y treinta.

Por la tarde a las cinco.

En la iglesia de San Francisco

A las siete y treinta de la mañana misa de comunión para los cofrades del culto de San José y del Vía Crucis Perpetuo. A las ocho de la mañana, ejercicio de los Siete Domingos y misa.

A las nueve de la mañana, misa solemne, sermón y procesión de San José.

A las tres de la tarde la función mensual de Vía Crucis Perpetuo con el siguiente programa: Exposición de S. D. Majestad, Corona seráfica, plática evangélica, bendición eucarística, vía crucis cantado y adoración del Lignum Crucis.

En esta función se practican los Siete Domingos de San José.

En la S. M. I. Catedral

Misas rezadas a las siete, ocho, diez y once de la mañana.

A las nueve de la mañana, canto de Tercia, misa cantada de ministros y sermón.

En la iglesia del Santo Angel

La Pía Unión de San José de la Montaña, celebra los Siete Domingos de San José de la montaña. A las ocho de la mañana, misa de comunión armonizada y ejercicio de los Siete Domingos.

A las nueve misa cantada y sermón por el director Monseñor Francisco Abascal.

En la iglesia de Jesús María y José

A las ocho de la mañana, misa de comunión mensual reparadora por el Apostolado parroquial de la Oración.

A las nueve misa solemne, sermón, exposición de S. D. M., acto de consagración y bendición eucarística.

En la iglesia de la Caridad

A las siete y treinta de la mañana misa de comunión general para los congregantes de San José y cofrades del Santísimo Sacramento. A continuación, ejercicio de los Siete Domingos.

A las siete y treinta de la noche exposición del Santísimo Sacramento del altar, estación, Rosario, ejercicio de los Siete Domingos, sermón bendición y reserva.

En la iglesia parroquial del Cerro.

A las ocho y treinta de la mañana misa armonizada y ejercicio de los Siete domingos de San José.

A las cinco treinta de la tarde, exposición de S. D. M., Santo Rosario, visita a Jesús Sacramentado, ejercicio de los Siete Domingos y bendición del Santísimo.

En la iglesia parroquial de Jesús del Monte

Celebra su función mensual la Asociación Reparadora: Misas armonizadas de comunión general. A continuación de la de ocho, ejercicio mensual de los Siete Domingos de San José.

A las nueve de la mañana exposición de S. D. M., misa cantada de ministros, sermón por el Párroco R. P. José Rodríguez Pérez y bendición eucarística.

Exposición de las cuarenta horas.

En cumplimiento de lo dispuesto por Nuestra Santa Madre la iglesia en todos los templos, exposición del Santísimo, durante los tres días de Carnaval en desagravio de las ofensas, que su Divina Majestad, recibe en estos días.

Conmemoración de la Dominica de Quincuagésima (Carnestolendas.)

En todos los templos misa cantada y sermón en conmemoración de la Dominica de Quincagésima o carnaval.

El sermón versará sobre el Evangelio de la Dominica: «Jesús da vista al ciego de Jericó. —San Lucas, XVIII, 31-43.

ES MUY INTERESANTE EL PROGRAMA DE RADIO DE LA HORA CATOLICA DOMINICAL

Que se radiará el domingo 27 de febrero de 1938, por la emisora CMGH, de Matanzas, de 2.30 a 3.30 de la tarde. Sintonicela.

Programa: 1. Tema musical: La serenata de los Angeles. 2: Minuet de Rocherini, piano y violín. 3: Punto doctrinal, por el director de la Hora. 4. Noche azul, de E. Lecuona, canto, piano y violín. 5: Trabajo literario La Eucaristía, por el Asociado señor J. Mier. 6: O Salutaris, de C. Camacho, canto, violín y piano. 7. Oración al pan, poesía de G. Junqueiro, declamada por la niña Albertina Saínz. 8. Noticias de interés Católico. 9. Pizzicato, piano y violín. 10. Tema dominical, por el director de la Hora. 11. Melancolía, de E. Lecuona, canto, piano y violín. 12. Cavatina de Bach, piano y violín, 13 Serenata, de E. Lecuona, canto piano y violín. 14. Cierre de la Hora, Tema musical.

Nota: Los números de Piano y violín están a cargo de los profesores señores Francisco Melero y Rafael Daubar y la parte vocal, por la directora artística de la Hora, señorita Mercedes Casado.

Profesionales

3 DRES. EN MEDICINA

DR. A. VENERO

Curación rápida de enfermedades venéreas, impotencia, sífilis, electricidad médica, diatermia, ozoterapia, etc. Cuota semanal. Consultas: de 10 a 12 m. y de 4 a 6 p. m., San Miguel 55, esquina a San Nicolás. Telf. A-9380.

DR. FRANCISCO J. DE VELASCO

Corazón, Pulmones, Estómago e Intestinos

DR. RUBEN DE VELASCO

Corazón, pulmones, enfermedades de los niños. Consultas de 1 a 3, días laborables. Horas especiales previo aviso. Salud 34 Telf. M-6068.

DR. JOSE ALFONSO

Ex especialista del Centro Asturiano: ojos, garganta, nariz y oídos. Consultas mutualizables, de 10 a 12 y de 4 a 5: $1.00; de 2 a 4: $3.00. Turno fijo: $5.00. Operaciones médicas, Monte 386. Telf. M-2350.

DR. ROSAL

Sistema nervioso. Corazón. Medicina interna. Consulta diaria, de 4 a 6, San Miguel 117, bajos, entre Gervasio y Escobar. Telf. U-2342.

DR. ALFREDO COMAS

Especialista del Instituto del Cancer. Enfermedades venéreas, sífilis impotencia, afecciones de señoras, tumores del útero y pechos. Aplicaciones del Radium. Horas: de 2 a 5. Telf. M-7728, San Nicolás 70, Habana.

DR. J. B. RUIZ

Ex-especialista del Centro Gallego de los hospitales de Filadelfia y New York. Especialista vías urinarias, venéreo, sífilis y trastornos sexual. Uretroscopía y Cistoscopía. Consultas de 1 a 3 Trocadero 35.

Profesionales

3 DRES. EN MEDICINA

DR. A. LABRADOR

Especialidad enfermedades estómago e intestinos, Flujos crónicos, Venéreos y Sífiles, Corazón, Riñones y Pulmones, inyecciones intravenosas. Se hacen toda clases de análisis. Consultas gratis de 8 a 11. Pagas de 1 a 3. **Angeles 3, entre Reina y Estrella. A-0801.**

DR. A. DI GREGORIO

Especialista en Tuberculosis. Tratamiento médico de los tumores benignos y malignos (Calma el dolor; evita la metastases)). Reumatismo-Artropatías crónicas. Enfermedades crónicas en general. Aguila 91, de 3 a 6. Telf. M-4127

DR. MESA RAMOS

PIEL, SIFILIS, VENEREO

Impotencia, Esterilidad, etc. Consultas y tratamientos. 8 a 9 a.m., 5 a 7 p.m. Perseverancia 32, entre Animas y Virtudes.

DR. ANTONIO PITA

Enfermedades nerviosas y glandulares

Contando con un bien montado Instituto de Fisioterapia Tratamiento efectivo de la neurastenia, impotencia frigidez sexual, enfermedades crónicas y glandulares, etc Novísimo método de estimulación Vago-Simpático. No visita, ni da consultas por Correo. Consulta previamente concedida: $10.00. Consultas de 2 a 4 p. m.: $2.00. San Lázaro 45, a una cuadra de Prado y Malecón. Telf. A-9292.

DR. CARLOS LAMAR

Asma. Tuberculosis. Bronquitis.

Especializado en la curación del Asma por un procedimiento especial. Tratamiento de todas las enfermedades del pulmón y de los bronquios y la Colitis. Consultas de 1 a 4, martes, jueves y sábados. Virtudes 130, altos. Teléfono U-1809.

POLICLINICA INTERNACIONAL

Director: Dr. David Cabarrocas

San Miguel número 130, letra B. Consultas de 9 a 10 a.m. y de 2 a 7 p. m. Excepto sábados y domingos, por turno: de $0.50, $1.00 $2.00, $3.00, $4.00 y $5.00. Consultan dose primero los de más precios Tratamiento especial: Tuberculosis, Asma, Bronquitis, Reumatismo, Diabetes, Sífilis, Blenorragia, Pielitis, Nefritis, Ictericia, Dispepsia, Vómitos incoertibles del embarazo con raspado o cura, Neurastenia, Ulcera del Estómago, Anemia, Disenteria, Paludismo, Apendicitis. A los pobres se les consulta gratis, presentando este anuncio.

DR. OCTAVIO RIVERO

Asma, tuberculosis, enfermedades pulmonares y alérgicas.

(Coriza, urticaria)

Ex asistente Servicio del profesor Say. (Barcelona; ex jefe clínico Dispensario Antituberculoso Municipal. Consultas: lunes, miércoles y viernes, 12 a 2 p.m. Hora fija, previo aviso. Campanario 43. M-6258

INSTITUTO HIGIA

ENFERMEDADES VENEREAS (EXCLUSIVAMENTE)

Curación rápida y garantizada de gonorrea reciente o antigua, prostatitis, orquitis, artritismo blenorrágico, sífilis, úlceras chancrosas, impotencia. Ultimos medicamentos. Método indoloro. Diatermia, fulguraciones. CONSULTAS Y RECONOCIMIENTOS GRATIS, de 7 a.m. a 9 p.m. Turnos especiales. Zanja 2, altos, entre Galiano y Rayo. Telf. M-6605

¡INSTITUTO DE UROLOGIA ALBARRAN

ENFERMEDADES DE LAS VIAS URINARIAS EXCLUSIVAMENTE. Tratamiento rápido y garantizado de la gonorrea y sus complicaciones. Ultimos procedimientos alemanes. Tratamientos sin dolor con los aparatos más modernos. Impotencias en todas sus formas: GENERANDI, COEUNDI, ESPERMATORREA, DEBILIDAD SEXUAL, etc. Fulguraciones, diatermia. CONSULTAS Y RECONOCIMIENTO GRATIS

3½ a 8 de la noche.

CONSULADO 39, altos, entre Genios y Refugio.

DR. J. R. Alvarez Chacón

HERNISTA

Ex-Director de «La Benéfica». del Centro Gallego

Edificio «América», Jovellar esquina a N.

Telfs. U-5400 y FO-1361

Cura radical de la hernia, sin recurrir a operación ni al uso permanente del braguero. Desprovista de peligro, dolor y complicaciones de todo género. El paciente puede continuar sus ocupaciones habituales durante el tratamiento.

CONSULTAS, TURNO FIJO

DR. BARBA INCLAN

MEDICO CIRUJANO

Especialista en Huesos. Articulaciones y Músculos. Cirujano ortopédico Hospital de la Policía Nacional, asistente Hospital Mercedes y ayudante del Profesor Inclán. Consultas diarias de 2 a 3 p.m. en San Rafael 153 F, altos, entre Hospital y Espada. Consultas de $3 a $5 según hora. Telf. U-1224.

GABINETE UROLOGICO ALEMAN VIAS URINARIAS

Consultas gratis de 7 a.m. a 8 p..m. Tratamientos modernos con Vacunas Alemanas para curar la Gonorrea en pocos días sin dolor. No importa que sean crónicas o mal curadas. Garantizamos por medios científicos la curación radical. Para consultas y curas reservadas llame al teléfono M-3606, Facilidades de pago. Impotencia, debilidad sexual, piel y sífilis. Jesús del Monte 135, bajos, frente a la Quinta de Dependientes. Habana.

DR. ALEJANDRO MUXO

VIAS URINARIAS

Especialista de la clínica-hospital «Cuatro de Septiembre» y de la quinta «Covadonga», del Centro Asturiano. Cirugía génito urinaria. Enfermedades venéreas y trastornos sexuales. Consultas diarias, de 4 a 7 p. m. **Perseverancia 49, entre Animas y Virtudes. Telf. A-7001.**

¡INSTITUTO DEL VIEJO NEPTUNO 120

Especializado en el tratamiento de enfermos de más de 40 años. Servicio permanente. Laboratorio. Visitas domiciliarias. Curaciones. Consultas. Electricidad médica. Farmacia, Especialistas. Clínica. CUOTA MENSUAL $1.50 Obsequiamos el primer recibo.

5 DENTISTAS

DR. ARMANDO CRUCET

Cirujano dental y oral, de la facultal de Pennsylvania y del Garestson Hospital of Oral Sugery. Ex profesor de la Moffit Porcelain Dental School de Filadelfia.

Tratamiento médico quirúrgico de la piorrea alveolar dentadura de porcelana, cordales impactados, Rayos X, diaterma, electro coagulación. Infrarojo. Alta frecuencia. Rayos Violeta. **Consultas por hora fija.** Paseo núm. 17, entre Línea y Calzada. Vedado. Telf. F-5153.

DR. ALFREDO CARNOT

Cirujano Dentista. —Teniente Rey esquina a Mercaderes, altos. Teléfono: A-9310. Consultas diarias de 8 a.m. a 7 p.m.

Profesionales

6 COMADRONAS

CONSUELO RUDA

Comadrona ex interna de la casa de Salud La Balear», Muchos años de práctica. Consultas gratis Belascoaín 74, altos, esquina a Jesús Peregrino. Telf. U-5824

COMPRAS

9 CASAS

COMPRO EN SANTOS SUAREZ

Casa de sala y tres cuartos, desde General Lee, Mendoza, Serrano y Linea. Informes: Telf. M-8674. Obrapía 33. Bolsa. Andrés Pérez.

COMPRO UNA CASA EN LA HABANA, precio: 9,000 pesos o un solar. Telf. M-8741 de 9 a 11 a.m.

17 MUEBLES Y PRENDAS

COMPRO LAMPARAS FINAS DE uso y objetos de arte. Teléfs. M-8040 y A5-0082

A-8277. COMPRO MAQUINAS DE COser, máquinas de escribir, burós, archivos metálicos, prendas, objetos de arte, baúles, maletas, pianos, ropa de hombre. Llame A-8277.

U-1700: COMPRA MUEBLES

Pianos, máquinas de coser y escribir, objetos de arte, plata, porcelana, bronce, libros, artigüedades, neveras, oficina completa, archivos y lámparas. Todo cuanto represente valor, «El Rasp, U-1800

A-9003: COMPRO MUEBLES FINOS Y CORRIENTES

Objetos arte, oficina todo, lámparas, equipajes, máquinas coser, sillones barbería, pianos, porcelana, bronce, ropa caballero. Todo lo que venda. Telf. A-9003.

COMPRO MUEBLES: M-2914

Juegos completos y piezas sueltas Pago bien. También cambiamos sus muebles viejos por nuevos. Visítenos y convénzase qué grandes ventajas ofrecemos. **«LA CASA GRIS», Angeles 5: M-2914, entre Reina y Estrella**

A-8277: COMPRO MAQUINAS DE coser, de escribir, burós, archivos metálicos, prendas, objetos de arte baúles, maletas, pianos, ropa de hombre. Llame: A-8277.

"EL BRILLANTE: M-1661

Compramos muebles de todos estilos: objetos de porcelana, bronce, plata, marfil, oo, jarrones, muñecos, estatuas, columnas, vajillas, lámparas, candelabros, cubiertos, bandejas, antigüedades, máquinas escribir y coser y pianos.

A-7795: COMPRA MUEBLES

De todas clases. Pagamos más que nadie. También vendemos, cambiamos y alquilamos. No venda sin antes hacer una llamada: A-7795. Vamos en el acto. «La Honradez», Máximo Gómez núm. 85.

M-7084: COMPRO MUEBLES, MAquinas coser, escribir, objetos arte, lámparas, pianos, porcelanas, libros, cuadros, alfombras, vajillas, diccionarios, baúles, maletas, antigüedades, neveras, ropa. Acudo en seguida. Teléfono M-7084.

A-6628: COMPRO

Muebles modernos, objetos de arte, lámparas finas, máquinas de escribir y coser Singer». Pago bien. Atención y seriedad. «La Regencia», Suárez 8 y 10.

U-1488: COMPRO MAQUINAS

De coser y escribir, pianos, radios, lámparas, vajillas, objetos de arte, adornos, figuras de bronce,, mármol estatuas, neveras, relojes, muebles. Todo lo que venda. Negocio rápido: U-1488

COMPRAMOS JOYAS

Antiguas y modernas, con brillantes, zafiros, rubíes y esmeraldas finas, oro, platino, plata y enchapes hasta en pedazos. Objetos de plata, bandejas juegos de café, cubiertería y otros artículos. Rosarios de oro y plata, con cuentas de perlas, coral, amatistas, etc. Pagamos bien. Vamos a domicilio.

CARBALLAL Y HERMANOS

San Rafael 138, entre Gervasio y Belascoaín. Telf. U-5744.

COMORO MAQUINAS DE ESCRIBIR

Coser y sumar, objetos de arte y ropa de caballero, moderna. Pago mejor que nadie. Telf. U-5983

U-2530: COMPRO MUEBLES, LIQUIda casas completas, pianos, objetos arte, antigüedades, máquinas coser, escribir, burós, archivos, vajillas, objetos porcelana, plata, bronce. Compramos todo. Negocio rápido. U-2530.

Compro M-9136

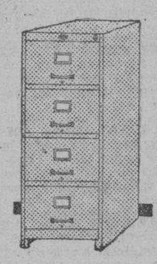

Muebles, máquinas de coser y escribir, contadoras, equipajes, lámparas, radios, neveras y objetos de arte. Muebles de oficinas, archivos metálicos, cajas de hierro, divisiones, mamparas, cafés, fondas, barbería, molinos de café. Compro todo. Avise a esta casa. Tenemos gran surtido. Háganos una visita.

U-5154: COMPRO MUEBLES

Modernos, todas clase y máquinas coser. Pagamos más que nadie. Vendemos, cambiamos y aceptamos muebles en fondo. No venda sin antes llamar a Díaz y Chao, Neptuno número 197 y 200: U-5154.

U-6970: COMPRO MUEBLES, OBJEtos de arte, vajillas de porcelana y plata, máquinas de coser, escribir, pianos pianolas. Todo lo que tenga por vender. Operación rápida. Dinero en mano. U-6870.

U-5719 COMPRAMOS TODAS CLASES muebles, pianos, objetos arte, máquinas coser, escribir, lámparas, plata, oro, neveras, libros, antigüedades, equipo oficinas; negocio rápido, liquidamos casas completas. U-5719.

COMPRO MUEBLES DE OFICINA: máquinas scribir, sumar y calcular, cajas caudales, archivos, sillas giratorias, baúles y maletas, oro, plata y brillantes. Pagamos más que nadie. «La Nacional, Villegas 93: A-9915.

COMPRAMOS

Máquinas de coser, escribir, archivos, pianos, tapices, alfombras, objetos de arte, baúles, maletas, porcelanas, antigüedades, plata, adornos finos y bronces. **Teléfono: A-9640, La Segunda Imperial.** Corrales 187, esquina a Figuras. Atención rápida, tasación alta.

19 LIBROS E IMPRESOS

COMPRO LIBROS DE TODAS CLAses y en todas cantidades. Pago bien. Voy a domicilio. Diríjase a José Llarí, librería «La Escuela» Monte y Egido.

NO REGALE SUS LIBROS ANTIguos, a librerías de viejo. La librería **ALBELA**, se los compra, pagándole más que nadie. Belascoaín casi esquina a San Rafael. Telf. U-5783.

COMPRAS

21 INSTRUMENTOS DE MUSICA

COMPRO UN PIANO O UNA PIANOla, como se halle y de cualquier marca, pero sin comején. Pago más que nadie. Telf. X-2351

Arrendamientos

A-1 FINCAS RUSTICAS-URBANAS

SE ALQUILA LA FINQUITA DE Campita con casa de campo grande con todo confort y tiene piscina propia para recreo. Calle 5a entre 12 y 14 Reparto Almendares. Informan: en la misma.

ARRIENDO FINQUITA CON BUNGAlow y agua en la Carretera Central, a 20 kilómetros de la Habana. Informes: San Miguel 130-A, altos. Unicamente de 7 a 9 p. m.

Reparaciones

42 MUEBLES Y PRENDAS

GRAN TALLER DE TAPICERIA DE MARTINEZ

Avisa a su distinguida y numerosa clientela el traslado del taller a Sitios número 47. Tapice sus muebles con telas importadas a precios económicos. Doramos, barnizamos y reformamos toda clase de muebles. Trabajos garantizados. Recuerde: Sitios núm. 47. Telf. M-7872.

REPARACIONES DE MUEBLES DE DIONISIO FERNANDEZ

Especialidad en barnices, colores y esmaltes. Combinaciones de maderas y chapas. Limpieza de muebles. Pase por nuestro taller, en San José número 87, entre Gervasio y Escobar: U-5334.

EXPERTOS TAPICEROS

U-6211 BARNIZADORES U-6211

Unicos en su clase capaz de satisfacer el más refinado gusto. ¿Necesita barnizar sus muebles? ¿Necesita barnizar sus muebles? ¿Necesita tapizarlos? Pues cualquier arreglo que necesite, yo me comprometo a muy bajo costo, dejárselo o su entera satisfacción. Todos sus trabajos son garantizados. Uso pintura «Duco». Especialidad en mimbres. Su casa: Gervasio 97-A, bajos, entre Zanja y San José, o llame hoy: U-6211 y pasaré por su casa, sin costo alguno. Porto y Rodríguez. Nuestros trabajos son exclusivamente a familias particulares.

¡Repare a tiempo su nevera!

Rionda. Esmaltados por calefacción eléctrica. Infanta 52 y medio, teléfono U-3968

REPARACIONES DE MUEBLES CASA «CORO»

Barnizamos toda clase de muebles y tapicería. Especialidad en colores, combinaciones de maderas y chapas. Limpieza de muebles a domicilio. Estrella 27, entre Aguila y Angeles. **Teléfono: M-2127.**

REPARAMOS SUS MUEBLES, POR poco dinero, dejándolos nuevos. Casa Pardo: U-5761. Los modernizamos, barnizamos a muñeca y esmaltamos «Duco». Pinturas mimbres a vapor y neveras. Tapicería en general. Azogamos espejos. Trabajos garantizados, San Rafael número 130.

VENTAS

48 CASAS

REPARTO BUENAVISTA. VENDEmos varias casas de madera, mampostería, desde 700 pesos y 1.500 pesos; con do habitacione, etc. Silva y Alvarez. FO-2149. Avenida 7, entre 5 y 6.

SE VENDE CASA MODERNA CERCA de esquina de Tejas; sala, comedor y cuatro cuartos. Servicios, patio y traspatio. 3.500 pesos. No corredores. M-2733. Botica.

CASAS Y SOLARES. DINERO PARA Hipotecas. ¿DESEAN COMPRAR O vender, tomar o dar dinero? Vean a Estrada Mora. San Ignacio 50. Oficina, de 9 a 12 y 2 a 5. Teléfono: M-7432.

CALLE AGUACATE PROXIMO A Obispo en 12,000 u oferta, casa 12:50 metros por 21.50 está rentando magnífica medoida. Benítez. Carlos 3o. 12. Edificio «Providencia», 12 a 3.

GANGA LO MEJOR DE LUYANO: Casa monolítica, acabada fabricar; calle Guasabacoa y Emna, pegada a Concha y Fábrica. $3.800. Por estrenar. Llaves al lado. Dueña directamente Teléfono FO-2189.

MIRAMAR: SEPTIMA AVENIDA, esquina, a la brisa, vendo casa barata por arreglo testamentaría. Como es operación que urge, oigo todas las ofertas que se me hagan, Guillermo del Monte, Habana 84: M-2474.

¡GANGAZO DEL AÑO, VENDESE en 4,500 pesos! Ciudadela con 19 habitaciones, rentando 80 pesos mensuales, con 1,890 metros. Gran inversión. Gran extensión de terreno para seguir fabricando, con sus planos, una cuadra tranvías. Limpio de todo gravamen. Maximino Martínez, José Pérez. Serrano esquina a San Leonardo.

¿BUSCA NEGOCIOS? ¡TENGO LOS MEJORES! BENJAMIN GARCIA: M-4461

Vendo ocho casas y una esquina: 3,600 pesos; vendo esquina, con comercio, 2 plantas, renta 80 pesos, en 7,000 pesos; vendo casa en Infanta, 3 plantas: 9,000 pesos, ganga; vendo 15 casas, renta 220 pesos, en 17,000 pesos. Compro y vendo toda clase de neocios. Informes: Galiano 125. García: M-4461.

CASA EN $3,000

Reparto Almendares, cerca de la 12: portal, sala, comedor, dos cuartos y baño intercalado. Construcción moderna. Aguila 118, altos. Telf. A-6577.

CASA EN $4,000

Ampliación de Almendares, Avenida Once: portal, sala, 3 cuartos, baño intercalado, comedor, cocina y garage. Toda citarón. Aguila 118, altos. Telf. A-6577.

CASA EN $2,000

Calle Vigía, cerca de la Calzada, con gran frente, midiendo 100 metros. Buena fabricación. Aguila 118, altos. Telf. A-6577.

CASA EN $1,800

Luyanó, cerca de la Calzada, moderna: sala, 2 cuartos, baño, cocina y patio. Es último precio. Dueño: Aguila 118, altos. Telf. A-6577.

DOS CASAS: $1,500 Y $2,000

Lapton: sala, comedor, 2 cuartos, cocina y servicios. La otra: jardín, portal, sala, 2 cuartos y baño. Aguila 118, altos. Telf. A-6577.

CASA EN $5,500

En la calle Durege: portal, sala, saleta, 3 cuartos, baño intercalado, comedor, patio y cocina. Aguila 118, altos. Telf. A-6577.

CASA EN $7,000

Calle Patrocinio ,cerca de la Calzada: portal, sala, saleta, 4 cuartos, baño intercalado, comedor patio, traspatio, servicio de criados y todas comodidades. Aguila 118, altos. Telf. A-6577.

VENTAS

48 CASAS

BOLETIN DEL DIA

PEDRO DE LA CUESTA

INVERSIONES HABANA PROGRESO 13

$4.000

De contado, y reconocer, pequeña hipoteca moratoriada, medida ideal para fabricar, edificio de tres plantas, a media cuadra de Monserrate, única oportunidad, Pedro de la Cuesta, A8697, y FO-2419.

VEDADO

$25.000

En la parte alta, calle de detras. Residencia, moderna, compuesta de: dos plantas, jardín, portal, sala, recibidor, comedor, biblioteca, baño, pantry, cocina, cuarto y servicios de criados, garage cuarto para choffer y servicios. Planta alta: recibidor, 5 habitaciones, dos baños intercalados, terraza etc. mide 20 mts. de frente. Pedro de la Cuesta: A-8697 y FO-2419

VEDADO

PASEO No. 58 entre 3a y 5a

$18.000

Chalet moderno dos plantas, todo de citaron y placa monolítica, jardín, portal, vestíbulo, recibidor, sala, comedor, cocina, pantry, habitación de familia, cuarto y servicios de criados, patio y traspatio con frutales, garage al fondo, cuarto y servicio de chofer. En los altos, escalera de mármol, recibidor 5 habitaciones con closets, dos baños completos intercalados, terraza al frente, escalera de mármol para la azotea. Puede reconocer hipoteca moratoriada de $:000 pesos. Cómprela con $10.000. Pedro de la Cuesta. A-8697 y FO-2419

ALMENDARES

$4.500

Cerca del Roxy, compuesta de portal, sala, 2 habitaciones bajas, con baño intercalado, y una habitación alta, garage al frente cocina, servicios, patio. Pedro de la Cuesta. Telfs. A-8697 y FO-2419

Ampliación de Almendares

$6.500

Acabada de fabricar, a una cuadra de la Fuente Luminosa Compuesta de jardín, portal sala, hall, servicio auxiliar, salón alto, para biblioteca, o salón de estudios, tres habitaciones, con baño intercalado, comedor al fondo, cocina y pantry azulejeados hasta el techo dos cuartos de criados, con servicios, teraza cementada, traspatio, garage al frente. Puede dejar parte en hipoteca. Pedro de la Cuesta. A-8697 y FO-2419

Ampliación de Almendares

$9.500, FACILIDADES EN LA GRAN CALLE 12.

Entre las Avs. 8 y 9, acera de sombra, chalet compuesto de: jardín, portal, vestíbulo, sala comedor, cocina, cuarto y servicios de criados, gran traspatio, garage al fondo. En los altos, escalera de mármol, terraza, portal al frente cuatro habitaciones, baño completo, terraza al fondo, media cuadra del parque. Está vacía, véala. Pedro de la Cuesta. A-8697 y FO-2419

Ampliación de Almendares

$3.000 DE CONTADO Y RECONOCER $3.500

Ave. 7a entre 11 y 12, a media cuadra del parque, casa moderna, compuesta de: jardín, portal, sala, comedor, biblioteca, tres habitaciones, baño intercalado, closets en todos los cuartos, pantry, cocina, terraza traspatio, dos cuartos de criados y servicios, garage a fondo. Mide 12x47 varas. Toda de citaron y placa monolítica. Pedro de la Cuesta A-8697 y FO-2419

ALTURAS DE ALMENDARES

$11.000

Ave. Central Nro. 29, a los cuadras del Puente Almendares, chalet precioso compuesto de: jardín, portal, sala, recibidor, biblioteca, comedor. Terraza cerrada de cristales, con vista al Bosque de la Habana, servicio auxiliar, cocina, en los altos, cuatro cuartos baño completo, terraza al frente, y al fondo. En el sótano, 2 habitaciones y comedor de criados, garage para dos máquinas. Está vacía, para verla llame a Pedro de la Cuesta. A-8697 y FO-2419

CALZADA DE BUEN RETIRO

$5.000

A dos cuadras de la Calzada de Columbia, y frente al parque residencias, de citarón y placa monolítica, compuesta de: portal, sala, tres habitaciones con dos baños intercalados, comedor, cocina, cuarto de criados y de chofer, garage preparada para altos con los planos hechos, es de esquina. Calle Santa Catalina Nro. 2 para verla: llame a Pedro de la Cuesta, A-8697 y FO-2419

FINQUITA DE RECREO

$1.700

Con facilidades 12,000 varas, frente a carretera, 70 ms. toda sellada de frutale, casa para encargado, de tejas, 300 matas de café, 300 cepas de plátanos, 70 matas de aguacates en producción, 70 naranjos, 50 limones, 20 de guanábana, 40 cocos, alrededor de toda la finca, mameyes, ciruelos, mangos, zapotes, mamoncillos, guayabas del perú, etc. Está en Vereda Nueva, a 40 minutos de la Habana, para verla llame a Pedro de la Cuesta, A-8697 y FO-2419

OBRAPIA NUM. 36 DEPARTAMENTO No. 1

VENDO CASA ESQUINA, 13.50 por 20; sala, comedor, 3 cuartos, cocina, servicios sanitarios. Garage, patio frutales. Precio: 850 pesos. Verla: Grant y Rivera, Barrio Azul, Habana, Ramón Eiriz.

OSCAR DIAZ RAMOS

Compro y vendo fincas rústicas y urbanas. Solares en todos los repartos. Dinero para hipotecas en todas canidades. Banco Canadá 322: A-8875. Díaz Ramos.

Vedado: calle 23, casa antigua, solar compleo, muy barata, de Paseo a 12; 17 pegada a Paseo, 2 plantas independientes; E, o Baños, con 700 metros, planta baja, con 5 cuartos; C. pegada a 17, 2 plantas independientes, con 5 cuartos, en cada planta.

Cerro: gran casa, con mucho frente a la Calzada, con una superficie de 1,000 varas, muy barata.

Víbora: San Mariano, buena esquina, planta baja, con 5 cuartos; calle O-Farrill, chalet 2 plantas de lujo; Gertrudis, cerca Calzada, 3 plantas, 3 cuartos y demás: 3,500 pesos. Muchas más de 3,000 pesos en adelante.

En La Habana, en todos los barrios. Banco Canadá 322: A-8875, Díaz Ramos.

VENDO CASA: 7 POR 26, DOS plantas, San Lázaro y Gervasio: 15,000 pesos. No pierda tiempo. Vendo edificio de 4 casas, en 5,500 pesos; una casa: 3,500 pesos, pegada a Monte, sala, saleta y 3 cuartos; vendo garage: 700 pesos, deja 100 pesos mensual. Informes: García, Galiano 125, café

VENTAS

48 CASAS

VENDO SANTA CATALINA ENTRE Lawton y San Anastasio 10 por 37 metros o fracción, a 2.50 el metro. Trato directo. Informa: Sra. Fanco, X-1810

REPARTO MENDOZA, VENDO TERcera parte su valor, (costó más de 40.000 pesos), lujosa residencia, situación alta, cerca parques Mendoza, 5 habitaciones, doble garage, dos baños primera, jardines, terazas, patios, árboles frutales, etc. Informa su dueño en la misma: D-Stampes 415 entre Carmen y Vista Alegre.

SE VENDE LA PRECIOSA CASA San Lázaro número 76, entre Vista Alegre y Carmen, a una cuadra de la Calzada de la Víbora. Construcción de primera, de gran lujo, compuesta de portal, sala, saleta corrida, cuatro cuartos, saleta de comer al fondo, cocina, servicio de criados, baño intercalado de gran lujo: 7,500 pesos, con 222 metros cuadrados de superficie. Informa su propietario: Francisco Torres, Aguiar 65. Telf. A-7830. Pueden ver la casa, de 8 a 11 a. m., y de 1 y media a 5 p. m.

SE VENDE LA MEJOR ESQUINA de fraile del Vedado, para fabricar 4 pisos, calle 23 esquina a Baños, con 22.66 metros por la calle 23, y 36 metros por la calle de

VENTAS

CASAS

VENDO CASA CALLE MENDOZA entre Calzada Columbia y Buenavista, Reparto Columbia, Marianao, sala, comedor, 3 cuartos, cocina, baño y patio. Informan en la misma. Ramona Suárez. 3.000 pesos. (Sirve venta).

VENDO LOCAL PARA ESTABLECIMIENTO con accesoria y todo lo necesario. Reparto Buenavista calle 7a esquina, Reparto Buenavista calle 7a Ave. 5a. También vendo casas chicas modernas, distintos repartos de Marianao. Propietaria: F-3750

SOLARES

REPARTO MIRAMAR. SE VENDE Parcela. Séptima Avenida entre 28 y 30, contigua a la esquina, acera de sombra, medida 13x53, total 689 varas. Precio: $3.200. Informan Reina 14 Telf. M-9498

MIRAMAR. TERRENO DE MUCHO porvenir, en la calle 4, muy cerca de la 5ta. Avenida, se venden dos solares a 4.50 pesos. Unico en este precio. Guillermo Delmonte, Habana 84. M-2474

MIRAMAR. EN LA CALLE 6, MUY bien situado vendo un solar a la sombra, cerca de la 5a Avenida a $10 pesos vara. Guillermo Delmonte, Habana 85. M-2474.

SE VENDE

Un buen terreno en el Vedado a $75 pesos la vara, un precio de verdadera oportunidad. Si piensa comprar un solar, véalo sin pérdida de tiempo, calle 19 entre 18 y 20, casi esquina a 18. Mide 11.79 varas de frente por 49.53 varas de fondo. Llame al teléfono M-7650 si le interesa, pero no llame para hacer una oferta más baja, ya que es su último precio. Trato directo con el propietario y a base de contado exclusivamente.

VIBORA Y AYESTARAN

Lindo terreno de esquina, a $6.50 vara, son 1,500 varas; Víbora, carretera Antonio San Miguel, frente final Hornedo, a $1.50 metro. Tiene 2,000 y 2,200 metros. Lo vendo junto o separado. Obrapía 33, Bolsa. Andrés Pérez.

REPARTO NICANOR DEL CAMPO

Vendo dos solares en acera som bra bien situadas, una cuadra tranvía precio: $3.00 vara. Informes. M. de Acevedo, A.7405

REPARTO MIRAMAR. SE VENDE a bajo precio un lote de cuatro solares en avenida séptima y calle Seis de frente al tranvía. Informa Mendoza y Cía. Obispo 63.

AMPLIACION DE ALMENDARES. En la Avenida Octava asfaltada hasta la Calzada de Columbia, vendo a la brisa solar de 12 por 46 varas a precio tentador. Informa:Ramón Rodríguez Obispo Nro. 63 Teléfono: M-4921

VEA ESTAS GANGAS: EN EL REPARTO «Lawton» el punto más alto inmediato a ómnibus y tranvías vendo esquina de 1800 varas a noventa centavos vara y también parcela de 17 por 43.36, próxima a la Calzada, baratísima. Informa: Ramón Rodríguez Obispo No. 63, teléfono: M-4921

JESUS DEL MONTE. CALLE MANGOS, entre San José y San Luis. Dos manzanas de Calzada, calle asfaltada, único solar. Mide 21.35x39. Todo o mitad, $3.00 vara. Marrero. M-7774.

SOLARES EN GANGA VENDEMOS

En Alturas de Almendares: Avenida de Segunda, próximo a la Calzada, solar de 18 por 50, acera de la brisa y rodeado de magníficas residencias. Precio de oportunidad: M-8182.

En Ampliación de Almendares: calle 17, entre Avenida 10 y Avenida 11, solar de 12 por 46, a 3.00 vara; otro, de 11 entre Avenida 9 y Avenida 11, solar de 13 por 46, a 2.00 vara: M-8182.

En Reparto Almendares: calle 14, entre Tercera y Quinta, próximo al cine Floxy», solar de 10 por 45, a 4.50 vara. Este solar da frente al tranvía y a la ruta 28: M-8182.

En Ampliación de Almendares: calle 11, entre Tercera y Cuarta, solar de 15 por 35 a 3.00 vara. Este solar está situado en la manzana de la nueva Iglesia: M-8182.

En Ampliación de Almendares: calle 9 entre Avenidas Séptima y Octava, solar de 30 por 60, a 1.80 vara; otro, calle 3, entre Séptima y Octava, solar de 15 por 47, a 90 centavos vara: M-8182.

En Avenida de Buen Retiro, entre la Calzada Real de Marianao y la calle San José, solar de 17 por 40, a $5 vara, acera de la brisa y rodeado de magníficas residencias: M-8182.

En Calzada de Puentes Grandes o La Chorrera: vendemos paño de terreno con frente a la Calzada, propio para industria, comercio o garage. Mide: 54 por 40. Precio: a 2.00 vara. También da a fabricar sin dinero. Informes: M-8182.

GANGA: AMPLIACION DE ALMENDARES. Solar esquina, Avenida Nueve y calle Once. Mide 16x23, $900. También otro de centro, mide 14.74x47 a 11 vara. Marrero. M-7774.

VEDADO. CALLE 24, SOMBRA, ENtre 17 y 19. Lote, mide 23.58x58.96. Todo o mitad, $5.50 vara. También frente calle 23. Mide 18x34.19, $10 vara. Marrero. M-7774.

GANGA. SOLAR CALZADA COLUMBIA entre Avenida Mendoza y Godínez, frente Chalet Alzugaray. Unico para fabricar. Mide 15.32x47.17, $3.00 vara. Otro mide 12x26.50, $900.00. Marrero. M-7774.

SOLAR DE 8x40 METROS, IDEAL para una buena casa, en la Calzada del Arroyo Naranjo, cerca del Cine, vendo en 350 pesos, con facilidades señor Mata, Rodríguez Nro. 565, Lutgardo.

LA SIERRA FRENTE A LA LINEA del tranvía calle 9 entre 8 y 10 a la brisa se venden 2 parcelas de 12 por 21 varas. Informan F-5040 de 1 a 6

PARCELITA DE ESQUINA, MUY cerca de Cuatro Caminos y Belascoaín, 215 metros, ¡Qué horror! a 10 pesos el metro. Venga pronto, que se vaya y haga su casita. Castroverde, Secretaría de la República, de 8 a 1 p. m. (Cobro comisión).

GANGA: MIRAMAR, QUINTA AVENIDA y Copa, esquina fraile, 2075 varas, a $4.25 vara. Informan: Telf. F-2584.

¡VEA ESTOS SOLARES!

En Infanta, próximo a San Lázaro, 8.50 de frente. Total: 108.50 metros. Precio: 3.500 pesos y descontar censo de $1.177.50.

En Infanta, próximo a esta calle, unos 1,000 metros. Mide 13.79 por 23.50 metros. Precio: a 21 pesos metro.

En San Lázaro, próximo parque Maceo, parcela de 16 por 23 metros. Precio: 35 pesos metro.

En Calle 18, Vedado, esquina de 27 por 38.58 metros, segunda esquina. Precio: 14 pesos metro.

En Calle 13, tercera esquina. Mide 22.66 por 50 metros. Se hacen parcelas de 13 por 22.66, a 13 pesos metro.

En Calle 18, parcela de 17 por 32 metros. Precio: 9 pesos metro.

En Ensanche de La Habana, próximo a Carlos III. Mide 16 por 41 varas. Precio de ocasión.

En Génios, próximo a Prado, parcela de frente, en total: 126 metros. Ultimo precio: 5.500 pesos.

FERNANDEZ HERMO,
Manzana de Gómez núm. 453.
M-2758.

VENTAS

19 SOLARES

PARCELAS ESPECIALES EN TERRENO LLANO, SIN DEFECTO ALGUNO, EN LOS MEJORES REPARTOS
FABRIQUE SU CASA A SU GUSTO

..10 por 23.96, la parcela en 750 pesos; 12 por 23, la parcela en 750 pesos; 12 por 35, la parcela, en 1,100 pesos, 22 por 23, esquina, en 1,350 pesos; 10 por 47, sombra, en la mejor calle de Almendares, la parcela en 1,750 pesos; 10 por 45, la parcela en 1,150 pesos; 10 por 40 metros, Libertad, Víbora: 1,100; 20 por 40 metros, Libertad, Víbora: 2,000; 9 por 30 varas, calla 21, sombra parcela: 4.320 pesos; 27 por 30, sombra, parcela: 12,000 pesos. Para verlos e informes: Victoriano Alvarez: FO-3786.

CALLE 23, VEDADO

Vendo en ganga varios lotes en lo mejor y más alto en el radio de las calle 24 al puente Almendares unos en 23 y otros cerca de calle 23. Precios de 10 a 14 pesos metro. Informes Amistad y San Miguel Hotel Roosevelt. Teléfono M-2158.

SOLARES BARATOS

Tenemos en el Vedado, buenas medidas; La Sierra, Almendares, Víbora, Santos Suárez y otros lugares. Aguila 118, altos. Telf. A-6577.

EN LO MEJOR DEL REPARTO ALMENDARES, vendo parcela a la brisa, medida que quiera, $3 vara. Punto inmejorable, una cuadra ómnibus. Teléfono FO-3134.

REPARTO AMPLIACION ALMENDARES. En la calle 12, frente al segundo parque, entre las Avenidas 7 y 8, se vende un solar con 553 varas, a $3.75 vara. Corredores protegidos. Informan Teléfono M-2357. Notaría del Doctor Jiménez.

SE VENDE BARATA PRECIOSA ESQUINA en lo mejor de la Víbora: Juan Delgado esquina Avenida de Acosta, 611 metros. Dueño Prado 88, teléfono M-1924.

SE VENDE EN EL VEDADO

Uno o dos solares de centro, en la calle 13, entre calles de letra. Informes: Telf. M-3566.

PRECIO DE GANGA: SE VENDE EN el Vedado, en la calle 3 y 12, una esquina y un solar de centro, a precio de ganga. Informes en la calle 12 número 55, Vedado, de 12 y media a 3 y media p. m.

VENDO EN AVENIDA DE LOS PREsidentes, parcela de esquina, con mil metros de superficie, de 23 a 27. Informes: Sra. Vda. de Dobal, calle F., entre 23 y 25, Vedado.

MIRAMAR: 3 PESOS 50 CENTAVOS vara parcela chica frente parque, calle 24 entre 5 y 7. Mide 751 varas: 2628 pesos. Facilidades pago. Dueño: Laguardia, San Pedro 4, Habana, de 9 a 2 p.m.

MIRAMAR CALLE 12, $4.00 VARA

Solar completo entre 5a y 3a Avenida con facilidades pago, también parcelas desde dos mil pesos. Olózaga, calle 8 esquina a 3a Reparto Miramar, FO-3306

SE VENDE TERREO CALLE 25 ENtre 24 y 26, de 16.52 por 31.24 varas con una nave construida, a 6 pesos vara contando nave. Manzana Gómez Nro. 264

REPARTO KOHLY, ALTURAS. SOLAres desde 3 pesos vara. Dos chicos de 17.69 frente por 27 y de 33x27 fondo, siendo 586.82v2. respectivamente, frente Avenida Central, una cuadra Puente. También en el Vedado, esquinas de 25 y 32 y Paseo y Calzada, acera sombra. Varios cerca Belén. Trato directo. Manzana Gómez 264.

50 FINCAS RUSTICAS

VENDO PROXIMO VEREDA, DOS caballerías, terreno llano, fabricado, arboleda frutales, platanal, pozo, cercada, siembras reses, cerdos, aves, 2.800 pesos, facilidades pago. Juan Miguel Fernández. Vereda Nueva.

VENTA DE FINCAS RUSTICAS

Muchas de media caballería en adelante carretera cerca Habana, ceden contrato finca tres caballerías carretera Managua, cerquita Habana. San Lázaro 360 pegado Belascoaín. U-1802 Informa Llenin.

¡Negocios del año!

Vendo fincas rústicas, de 1, 7 y 20 caballerías, en carretera, a 20 kilómetros de La Habana, a precios de gangas. Informes: Galiano 125. García.

PROVINCIAS MATANZAS- SANTA Clara, vendo finca 78 caballerías, dedicada cría ceba ganado, dividida 16 cuartones, pozos, aguadas, monte, bien empastada. Cercada, linda ferrocarril Unidos, tiene como 600 cabezas ganado vacuno, 50 caballar buena raza. Precio de todo $40.000 oigo oferta. se deja algo aplazado. Informes directo a interesado M. de J. Acevedo. A-7405.

FINCAS DE PRIMERA

Vendo una de dos caballerías y media en la carretera de San Antonio a Güira, tierra de primera, mucha arboleda y buena casa. Precio: 8,000 pesos.

Otra en la misma carrerera, de una y media caballería: árboles frutales, tierra de fondo, buen batey, en $6,000.

Otra, cerca de Güira, a un kilómetro de la carretera, una y tres cuartos caballería, con 60 cochinos, caballos de monta, araña y buena casa. Precio: 4,000 pesos.

Una especial, en el entronque de las carreteras de El Cano, Santiago y Rincón, con dos frentes carretera; laguna grande, árboles frutales, magnífica tierra y otras bondades, en una y cuarto caballería. Precio: 5,000 pesos. Aguila 118, altos. Telf. A-6577.

EN VIÑALES VENDO ESPLENDIDA finca de ochocientas caballerías, embarcadero propio. Se trata de participación de herencia. Informes: Guillermo del Monte, Habana 84: M-2474.

SE VENDEN FINQUITAS DE REcreo, casas mampostería, agua propia, luz y todas clases de comodidades, a quince minutos de la Habana. Finca «El Rosario», Lucero Señor Vega.

51 ESTABLECIMIENTOS

VENDO POR NO PODERLA ATENder, vidriera tabacos, cigarros, billetes. Trocadero y Galiano, «Bar Carmelo». Bien surtida, poco alquiler; cedo contrato. Informa dueño del «Bar».

SE VENDE UNA FONDA CERCA del Parque Central; vende $40 diarios; 5 años de contrato, $30 de alquiler; se vende en $1.200 (no corredores). Informan en Maloja No. 5. Café. José Maestres.

VENDO: POR NO PODERLA ATENder, tienda de confecciones de señora, también cedo el local con enseres. Amistad 41 entre Neptuno y San Miguel.

VENDO EN LO MEJOR DEL VEdado, garage con buena marchantería, todo está en regla. Informan al teléfono F-6446

OPORTUNIDAD: VENDO MI ESTAblecimiento de compra y venta. Rastro «Los Obreros». Más de 15 años de establecido. Contribuciones e impuestos al día. Motivo de salud. Monte núm. 274.

VENTAS

51 ESTABLECIMIENTOS

¡VEA ESTOS NEGOCIOS!

Vendo: bodegas, cafés, barras, lecherías, hoteles, casas de huéspedes, con dinero y sin él. Véame, negocios nunca vistos. Verdaderas gangas. Galiano 125, café. Benjamín García: M-4461.

Vendo garage: 1,700 pesos, tiene accesorios y guardan 60 máquinas; otro, en 600 pesos; vendo bodega en 400 pesos, en Calzada, enseres nuevos; otra, muy cantinera: 3,500 pesos. Informes: Benjamín García, Galiano 125, café.

Solicito socios para industria, con 5,000 y 15,000 pesos. Véame, si quiere invertir su dinero con garantía. Vendo bodega, Vedado: 1,800 pesos, los tiene de mercancías y casa para vivir, venta diaria: 60 pesos; otra, a tasación; bodegas, cafés y propiedades. Informes: Benjamín García. Galiano 125, café.

Vendo bodega cantinera, alquiler 30 pesos, en 3,000 pesos, con 1,500 pesos de contado; una lechería, en 600 pesos; y una bodega para abrir, tiene enseres nuevos. Negocio ganga. Informes: Galiano 125, García.

Vendo hotel: 80 habitaciones, con baños: 6,000 pesos, lo mejor de La Habana; seis grandes casas de huéspedes, las mejores de La Habana, a 1,500 pesos; y vendo propiedad, dos plantas, con establecimiento: 94 pesos. Galiano 125, García.

Vendo bodega en 800 pesos, sola en esquina; alquilo otra, en Calzada, con armatostes nuevos; vendo grandes establecimientos. ¡Cañazos verdad!. Véame: García, Galiano 125, café.

SE VENDE UNA BUENA VIDRIEra bien situada. Sutida tabacos, cigarros, quincalla para el turismo. La doy muy barata, por tener otro negocio. Informes: Angel Palacio, El Potro Andaluz», Habana y Teniente Rey.

VENDO UNA PANADERIA, EN 6,000 pesos, tiene dos hornos, para ganar dinero; vendo bodega en Habana, todo moderno: 700 pesos, los enseres valen 1,500 pesos. Informes: Galiano 125, café. García.

VENDO LA MEJOR PANADERIA Habana, venta mostrador: 50 pesos, elaboración diaria: 1,000 libras, amplio contrato, módico alquiler; otra, en Calzada: 6,000 pesos; bodega, Vedado: 6,000 pesos, deja 400 pesos; otra: 4,000 pesos, los tiene existencia; otra: 1,500 pesos; otra: 2,500 pesos. Informes: Carballo, café «La Diana», Reina y Aguila.

SE VENDE UN NEGOCIO PARA DOS que trabajen muy barato, tiene casa para familia, si desean. Informan Diez de Octubre Nro. 226

BODEGA EN CALZADA ENSERES modenos 1400 pesos, igual admito socio joven con 600 pesos en la casa hay nu dependiente con igual cantidad, su dueño enfermo, sólido negocio. Cuenya, Monte y Someruelos, café.

SE VENDE UN BAR Y CAFE, EN lugar céntrico. Informan: O-Reilly 11, bajos, frente al Cable Comercial. Pregunte por Pedro.

CALZADA DE COLUMBIA Y 18 FRENte a La Tropical se venden 2 fábricas, una de vino y otra de vinagre. Se dan baratas. Preguntar por León el chino.

53 AUTOMOVILES - ACCESORIOS

CHRYSLER TURISMO GOMAS, VEStidura, fuelle nuevo, cornetas equipado de todo. Piñera entre Calzada y Santa Catalina garage, Cerro.

SE VENDE UN AUTOMOVIL CERRAdo, Packard, de siete pasajeros; modelo 1930, en buenas condiciones. Puede verse en la Calle 6 No. 501, esquina a 21. Informan en el M-3615.

POR EMBARCAR VENDO DODGE 1938, completamente nuevo, equipado radio Philco, cuatro puertas, su costo Habana 1,625 pesos. Se rebaja a precio razonable. García. Cienfuegos 24. Telf. M-9310:

VENDO AUTOMOVIL GRAHAM PAIge, sedán del 31, tipo mediano, en $200; verlo en el garage Puente de Alcoy, Calzada de Güines, 16 y 18.

SE VENDE UN CHEVROLET 1929 y Dodge 1928, turismo; un Pontiac 1929, cuatro puertas. Véalos en el garage «El Globo», San Miguel número 179, Bis. Haga una oferta razonable y se los lleva.

CHEVROLET DEL 34 Y 35

Aproveche esta oportunidad de adquirir un buen automóvil por el mejor precio y garantizado mecánicamente. Pregunte por Ceballos.—Auto Miundial, S. A. 23 y 10. Vedado.

FORD DEL 35 Y 36

La ganga del año, de 4 puertas, Revisados y garantizados con grandes facilidades para el pago. Pregunte por J. M. Otero. Auto Mundial, S. A. 23 y 10. Vedado.

BUICK DEL 36 Y 37

Aproveche la oportunidad más grande de adquirir estos autos; están revisados y garantizados. Grandes facilidades de pago. Pregunte por Alfredo Vannucci. 10 y 23. Vedado.

LINCOLN DEL 36 Y 37

Los vendo con grandes facilidades de pago. Revisados y garantizados. Háganos una visita y se convencerá. Pregunte por Alejandro Sobrino. Auto Mundial, S.A. 23 y 10, Vedado.

CHASSIS CHEVROLET DEL 35, de 112, completamente reconstruido, gomas nuevas. Propio para reparto de Tintorería. Lo vendemos con absoluta garantía. Agencia Chevrolet de Marianao (Lisa). Pregunten por Domínguez.

VENTAS

53 AUTOMOVILES - ACCESORIOS

CUÑA CHEVROLET ACABADA DE reconstruir y pintar. Gomas nuevas. Propia para vendedor. Damos facilidades. Domínguez, Agencia Chevrolet de Marianao, (Lisa) Teléfono FO-9344

CHEVROLET CERRADO DEL 35 en perfectas condiciones, facilidades en el pago. Quinta Avenida y calle 28. Reparto Miramar. Agencia Chevrolet, teléfono FO-3100.

CAMION CHEVROLET DEL 35, reconstruido Carrocería nueva de paquete. Propio para reparto de víveres. Buen precio y facilidades. Venga a la Agencia Chevrolet de Marianao (Lisa) FO-9344

STUDEBAKER CERRADO DEL 36 con radio. Facilidades en el pago. Agencia Buick, Quinta Avenida y calle 28, Reparto Miramar.

TENEMOS VARIOS CHASSIS REconstruidos. Se venden con garantía mecánica. Damos facilidades. Domínguez, Agencia Chevrolet de Marianao. (Lisa) FO-9344

FORD DEL 36 CUATRO PUERtas con baúl. Tipo de lujo. Mecánica perfecta. Garantía absoluta. Facilidades en el pago. Teléfono: FO-9344. Pregunten por Domínguez.

FORD CUATRO PUERTAS DEL 30. Buen precio y facilidades, teléfono FO-3100

LA SALLE CERRADO FLAMANte. Casi se regala. Agencia Buick de Miramar. Quinta Avenida y calle 28

LINCOLN ABIERTO 7 PASAJEROS, modelo 1932, como nuevo; se vende barato. Véalo Garage Cuba, entre Amargura y Teniente Rey. Informes: Valdés. Hotel La Unión.

VENDO CUATRO PACKARD, SIETE pasajeros, abiertos; uno cerrado, Baby-8, de siete pasajeros. Cambio por terreno o casita en repartos. Fácil pagos. Hurtado: U-1405.

PYROIL

Es la protección de su automóvil, camión o cualquier clase motor, mezclándolo con aceite grasas y gasolina, garantiza la vida su motor y piezas. Garages y Estaciones gasolina lo tienen. Pídalo a su garagista. Unicos distribuidores

LUBRICANTES AUDEC S. A.
Arbol Seco y Desagüe: U-1276

CHRYSLER SEDAN DE LUJO 1936 único modelo en Cuba 5 pasajeros nuevo, precio de oportunidad por embarcar. Zanja 73, garage de 2 a 6 p.m.

SE VENDEN 2 FORD MAQUINAS del 30, una chica 150 pesos completa de todo, otra cerrada 4 puertas, se da barata. M Nro. 74, Vedado.

SE VENDE AUTO DODGE CERRADO, 30 kilómetros por galón, $150. Teléfono A-8637. Garage de Cuba 59.

GANGA: CAMION FORD DEL 29, DE reparto, como nuevo. Infanta 136, entre 25 y 27, Víctor.

AHORRE DINERO

VEA ESTOS CARROS

PLYMOUHT del 37, dos puertas con muy poco uso. Una verdadera ganga.

CHRYSLER ROYAL del 38, caminado en demostración. Buen precio.

FORD del 37, dos puertas.

PLYMOUTH del 37, 4 puertas.

FORD del 36, 4 puertas.

FORD del 35, de 2 y 4 puertas.

DODGE del 36, 4 puertas.

LINCOLN ZEPHYR del 36.

CHEVROLET de 2 y 4 puertas, del 34.

STUDEBAKER del 35, con radio.

MOTORES, S. A.

Agencia de los automóviles:

«Chrysler»,
«Plymouth»
y camiones
«Fargo».

27 Y ESPADA,
27 Y HOSPITAL

MAGNIFICO FORD 1937 CUATRO puertas con radio, fotuto de aire, color especial, en buen estado. Precio asombrosamente bajo. Verlo en la casa de los carros usados baratos. J. Ulloa, y Cía, Prado 5.

APROVECHE ESTUPENDO PACkard convertible 120 color crema especial, cuatro puertas, muy bien J. Ulloa, y Cía, Prado 5.

ECONOMICO CHEVROLET 1936 2 puertas, cuero, baúl(en magnífico estado de todo. Poco recorrido. Precio de ocasión con facilidades. J. Ulloa y Cía. Prado. 5

CAMION TRACTOR FEDERAL PAra remolque con motor Diesel 84 caballos con sólo 4,600 kms. caminados; completamente nuevo, con frenos Westinghouse. Perfectas condiciones de todo. J. Ulloa y Cía. Prado Nro. 5.

CAMION FORD 1935, 10 RUEDAS, carrocería plancha y caseta cerrada. Acabado de reajustar y en magníficas condiciones. Vea a Hamel, departamento camiones en la casa Ulloa, Prado 5

CUÑA FORD 1930, COMO NUEVA, funcionando admirablemente se vende a precio atractivo. Facilidades de pago. Agencia Ford de Marianao.

CARROCERIA PULLMAN PARA GUA gua, en buen estado, sólo necesita ligeras reparaciones. Se vende baratísima por no necesitarse. Agencia Ford de Marianao.

FORD 4 PUERTAS 1930, REVISADOS, pintados y con buenas gomas, tenemos tres y necesitamos salir de ellos. Buen precio y facilidades de pago. Agencia Ford de Marianao.

VENTAS

53 AUTOMOVILES - ACCESORIOS

AUTOMOVILES: VENDO UNA CUÑA Chrysler, gomas y pintura nueva: 280 pesos; Buick cerrado, 5 pasajeros, del 31, motor chico: 300 pesos; Pisa y Corre Ford del 30, buenas condiciones: 250 pesos; Marmon abierto: 225 pesos. Dueño: Morro 5, garage. Sr. Suárez.

54 MAQUINARIAS

COMPRESOR DE AIRE MARCA «Globe» Nortor ½ H. P. Propia para garage. Se Vende puede verse en Infanta Nro. 70 teléfono U-1579 Casa Barba. Precio: 70 pesos.

VENDO MAQUINA AMERICANA nueva; la última palabra: angulares hasta 2 por un cuarto, los troza; hace anguilete; punzona en tres octavos. Aguila 146, esquina Suspiro.

GANGA. SE VENDE UN MAGNIFIco tostadero de café marca «Royal» propio uara un establecimiento de víveres. Informes Galiano No. 11

VENDO PLANTA DE HIELO YORK 1, 2, 3 y 4 toneladas: molinos para cacao, maíz y sal, Nordid, 6 mazas, 24 por 9; bombas Riplex PP., 450 galones por minuto; donkeys Duplex, 1, 2, 3, 4, 5, 6 y 12 pulgadas; cortina salmuera y expansión directa; pailas de cobre; tachos 3 centrífugas, 18 por 30 y bombas de vacío, máquina de vapor, 10 por 100 HP.; cepillo 4 caras, Fay; escoplos de barrena, cadena; turbina, 2, 3, 4, 5 y 6 pulgadas; croches, 20, 60 150 y 200 HP.; compresor de aire 4 por 4 y 6 por 6; motor de petróleo MWM., Diessel, 120 HP.; winches de vapor, eléctricos y de mano; correas y poleas; diferenciales, 3, 4, 6 y 10 toneladas; motor eléctrico, 150 OP., 720 revoluciones; tijera y punzón para herrería; camión volteo; planta de éter. Manila número 12, Cerro, Hilario García: I-5619.

GANGAS REALES: ROTATIVA «COttrell, 30 por 40, Chandler 3, motor petróleo 20 HP., y miles de máquinas reconstruídas para todas industrias, Informes: Apartado 1611, Habana.

SE VENDE UN GENERAL ELECtric de 400 litros de capacidad casi nuevo, entre San Lázaro y San Anastasio, Víbora. Vista Alegre 54.

CINES,
CABARET,
ACADEMIA DE BAILES

Se vende potentísimo aspirador, acondicionador y renovador de aire, 110 y 220 volts. Sólo 250 watts hora consumo. Diámetro: 36 pulgadas, numerosas paletas. Aspira increíble volumen aire nuevo. Se da barato. Informes: José Esparraguera. Telf. A-7934. Habana número 128, altos.

55 CAJAS CONTADORAS

CONTADORAS «NATIONAL», DE todos los modelos y formas, garantizadas. Véame, antes de cambiar, comprar, vender o reparar. Cano, Habana 116 y medio, entre Amargura y Teniente Rey. Telf. A-8607.

56 MUEBLES Y PRENDAS

MUEBLES EN GANGA

Juegos cuartos: $25.00; idem tres cuerpos: $40.00; sala: $12.00; comedor: $30.00; escaparates: $9.00; con lunas: $15.00; mesas correderas: $6; aparadores: $6.00; 6 sillas y 2 sillones: $10.00; neveras; $10.00; máquinas coser y escribir. Se cambian y compran toda clase de muebles, pagando más que nadie.

«LA PRINCESA»
San Rafael 107, entre Escobar y Gervasio. Telf. U-5926

CASA FERRO

COMPRAMOS, CAMBIAMOS, Y vendemos todas clases muebles, estido moderno y elegante, máquinas coser y escribir, radios, joyas, objetos arte, y demás artículos. Visítenos y encontrará mejores precios. Gloria núms. 123 y 127. Telf. M-1296.

LIQUIDACION DE MUEBLES. MONte 88; juegos cuartos, $25.00, tres cuerpos, $45.00; de sala, grandes, de 9 piezas, $30.00; de comedor, $35.00. Máquinas Singer, ovillo central, baratísimas.

VENDO LUJOSO CUARTO, 3C, COMpleto, propio para persona que se case; otro 3c, caoba, más barato; además comedor Renacimiento y recibidor. Véalos, se convencerá que es ganga. Prado 47, altos.

MAQUINA SINGER, OVILLO CENtral, completamente nueva, $25; otra en $17; otra de lanzadera, $10. Prado 31, bajos, entre Refugios y Genios.

FAMILIA VENDE REGIO JUEGO DE cuarto, tres cuerpos; elegante coqueta, luna grande; butación, chifforrober tiradores carey, $135; juego comedor Renacimiento, $58; sala finísimo. Figuras 22, frente a Manrique.

FAMILIA, VENDE LUJOSO JUEGO cuarto último modelo, hermosa coqueta, butacón, chifforrober grande, $145; regio comedor, tipo Barqueño, cuero repujado, baratísimo; sala, finísimo. Concordia 127; Belascoaín y Gervasio.

FAMILIA PARTICULAR VENDE, lindísimo cuarto 3 cuerpos, butacón tiradores finísimos, y lujoso comedor estilo barqueño, cueros repujados es oportunidad. Pocito 22 entre Marqués González y Santiago.

SALUD 11

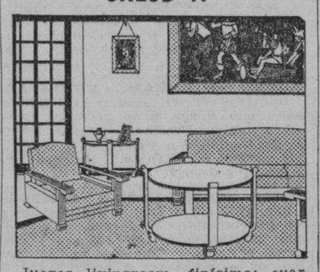

Juegos livingroom, finísimo: cuarto, sala y comedor, Renacimiento, Arte Moderno; lámparas, neveras, refrigeradores, pianos, radios, juegos-mimbre, sillas, sillones, camas, escaparates sillas-café Viene sillones-barberos. Oficina: burós, archivos, máquinas escribir, contadoras, mamparas, caja hierro de 6 puertas, fuente soda y molinos. Visite esta casa. Salud 11: M-9136.

Antigüedades y objetos

De Arte: crucifijos de tallas admirables, cuadros de mérito, bandejas, juegos de café, cubiertería, candelabros, escribanías, jarras, palanganas y otras cosas. Toda plata legítima. Alhajas antiguas y modernas en profusión a precios reducidos.

CARBALLAL Y HERMANOS
San Rafael 138, entre Gervasio y Belascoaín. Telf. U-5744.

MUEBLES FINOS Y MODESTOS

Gran surtido en juegos para cuarto, comedor, sala, livingroom, refrigeradores y radios modelos 1938, muy lindos y de garantía. No pague lujo.

AL CONTADO Y A PLAZOS

Compramos y cambiamos sus muebles de uso, por nuevos Haga una visita a esta casa y aproveche las grandes rebajas y facilidades en el pago.

«EL FENIX»
PICOS, CARBALLIDO Y COMPAÑIA
Neptuno y Soledad.
Telf. U-1360.

VENTAS

56 MUEBLES Y PRENDAS

BIBLIOTECAS ESTILO RENACImiento. Vendo, compro y cambio toda clase de muebles de oficina: máquinas escribir, sumar, calocular, cajas de hierro, archivos, pupitres. O-Reilly 58, entre Habana y Compostela. Telf. M-8638

VENDO UN GRAN LOTE DE PUPItres, casi nuevo, tipo maderno, Pizarras, Mesas, Mesitas de Kindergarten; butacas a precios de liquidación, procedentes de colegio del interior. Llame A-8824 todas horas.

JUEGO CUARTO, MODERNO, $18.00, lunas y bastidor, nuevos; el de 3 cuerpos, menos de 32 pesos. Radio mueble, 10 pesos, por pronto embarque. Sitios número 40, entre San Nicolás y Rayo.

URGENTEMENTE VENDO TODOS mis muebles. Cuarto, $70.00, $130.00, $200.00 con chifforrober tres cuerpos. Comedor, $30.00. Recibidor, inglés, $40.00. Máquina escribir Underwood, $17.00. Sitios 111, Campanario Lealtad.

FAMILIAS, GANGA: VENDO JUEgos de cuarto de 3ic., completo, $98. Otro, $115. Otro, $140. Comedor Renacimiento Español, $70. Arte Moderno, $50. Juego de sala 9 piezas, $40. Recibidor, $42. Living-room, $98 50. No pierda esta oportunidad, San Nicolás, 63, al fondo de «La Epoca».

GRAN LIQUIDACION DE CAJAS registradoras «National», de todos tamaños, con garantía mecánica. «La Nacional», Villegas 93, entre Teniente Rey y Amargura. Telf. A-9915.

"LA PREDILECTA"
LA CASA QUE NO COBRA EL LUJO

Realizamos un enorme surtido de lámparas de superior calidad y de todos estilos. Aproveche la realización de fin de año. Gran surtido en adornos propios para regalos. San Rafael y Oquendo (al lado del Bar). U-2530.

NEVERAS

No lleve su refrigerador a la playa, el bajo voltaje y el salitre lo destruye. Neveras americanas, reconstruídas, garantizadas, de todos tamaños y precios. Refrigeradorese de uso, de todas marcas y precios. Rionda, Infanta 52 y medio, entre Desagüe y Benjumeda: U-3968.

Liquidamos un variados surtido en lámparas y objetos de arte y plata.
"LOS TRES HERMANOS",
Consulado núms. 94 y 96.
M-2534.

GALALITH LEGITIMO PRODUCTOS CDC PATENTE 11.197 MARCA DE GARANTIA
TIRADORES PARA MUEBLES LAMPARAS DE COQUETA, CAMA Y DE COLGAR COMBINADAS CON LOS MUEBLES
FABRICAMOS DE TODOS PRECIOS
FABRICA Y VENTA: LUZ 21 ENTRE CUBA Y DAMAS

MUEBLES EN GANGA

Juegos cuartos: $25.00; idem. 3 cuerpos: $40.00; sala: $12.00; comedor: $30.00; escaparates: $9.00; con lunas: $15.00; mesas correderas: $5.00; aparadores: $6.00; 6 sillas y 2 sillones: $10.00; neveras: $10.00; máquinas de coser y escribir. Se cambian y compran toda clase de muebles, pagando más que nadie.

«LA PRINCESA»
San Rafael 107, entre Escobar y Gervasio. Telf. U-5926.

MUEBLES A PLAZOS

Juegos cuarto: $8.00 fondo; sala: $5.00 fondo; comedor, $8.00 fondo. Cambiamos muebles. Tomo en fondo. Precios sin competencia.
«LA VICTORIA»
Monte 193, Telf. M-7458

MUEBLES A PLAZOS

Y al contado. Casa Hierro. Compostela y Merced. Dirección de liquidación, desde los más modestos hasta los más lujosos. Tomamos muebles usados en fondo. Vea nuestra exposición: M-1220. Alquilamos muebles.

MAQUINAS ARCHIVOS

BUROS
CAJAS
Pupitres

Materiales de Colegios
DINERO Y JOYAS
Fluses y capas, a $2.00, procedentes de subastas.
"LA HISPANO CUBA"
Monserrate y Parque Zayas.
Telf. A-8054.

JOYAS

Compramos, cambiamor y ignoramos toda clase de alhajas modernas y antiguas de platino, oro y plata, con y sin brillantes y piedras, relojes de oro, rosarios y artículos de plata. La Segunda Imperial: A-9640. Vamos a domicilio. Necesitamos mercancías. Pagamos bien. Solicitamos lotes.

VENTAS

56 MUEBLES Y PRENDAS

FAMILIA VENDE PRECIOSO CUARto, 3 cuerpos, moderno, butacón, tiradores fantasía 125 pesos. Regio comedor estilo bargueño, nevera pomo porcelana. Lámpara madera 25 pesos, recibidor 40 pesos. Salud 54 Escobar y Lealtad.

PARTICULARES: HOY MISMO URgeme vender juego cuarto 4 cuerpos nuevecito, 45 pesos; otro regio lujoso 75 pesos; comedor renacimiento 63 pesos; sala precioso, renacimiento 47 pesos. Escobar 9. San Lázaro y Lagunas.

**VENDO U

VENTAS

60 INSTRUMENTOS DE MUSICA

HORROROSA GANGA: EN $48 VEN-do piano moderno de la mejor marca, teclado blanco, excelentes voces; banqueta. Lawton 29-1/2, entre San Francisco y Concepción, Víbora.

PIANO «GIRALT», NUEVECITO: 40 pesos fondo y 10 pesos mensuales. Precio: 240 pesos. Otro «Stroud», de paquete: 40 pesos fondo, 10 pesos al mes Precio: 200 pesos. «La Regencia». Suárez 8 y 10, (acera del Ten Cent).

RESUELVA ENSEGUIDA SU PROblema en pianos llamando I-5430 Peters Sanson disfrutan por su honradez de la confianza de nuestro mundo musical desde hace muchos años.

«LA INTERNACIONAL», DE SAN Rafael 57, esquina a Campanario, vende los mejores pianos, cuarto de cola y verticales, europeos y americanos. Facilidades pago. «La Internacional». Teléfono A-6100.

SEÑORA: ES MARAVILLOSO QUE su hijita aprenda piano pero no se equivoque póngale piano bueno. El oído es un sentido muy fino y delicado Vea éste. alemán. Está nuevo y barato. Dragones frente al teatro Martí.

AFINADORES

AFINE SU PIANO POR $3.00, CON toda garantía y seguridad. Manuel Domínguez, afinador-mecánico y barnizador de pianos, graduado en la escuela «Danguard», en New York. Taller de Reparaciones. Dragones, entre Prado y Zulueta. Teléfono M-3040.

61 DE ANIMALES

VACAS RECENTINAS, DAN 8, 10 y 12 litros y 6 próximas. Escoja la suya en la finca La Paila, Calzada de Vento Km. 6 y medio ruta 76 lo deja en la puerta. preguntar Canto .

CABALLOS

CABALLOS: SE VENDEN DOS JAcas finas caminadoras; buenas marchadoras; una de 4 años y otra de 7. Avestarán 1. Teléfono U-1129. Castillo.

VENDO A PRECIO DE SITUACION, mulos, carros y arreos de todas clases caballos, mulos de monta, y Pony, 4 potros sementales, 7 y media cuartas, bonito color; 40 mulos criollos, domados de monta y carreros cerrados, para lecheros y un burro semental, criollo; una cesta de mimbre, con sus arreos, montura y una Pony Domingo Jarro, Marina y Atarés. Jesús del Monte X-1876

GANADEROS: PROXIMAMENTE IMportaré para la venta lote de toretes Brahmas del tipo Guzerat, así como dos añojos Shorthomo de leche. Todos inmunizados contra fiebre tejana y otras. Todos con excelente pedigrée. También vendo toretes Santa Gertrudis, importados en Diciembre último. Para informes, diríjanse a Enrique R. Tomeu. Van Horne 21, Zambrana, Camagüey.

VACAS

Recentinas, de pura raza. Si necesita, no compre sin antes ver las que hay en la finca «Limones», sita en la carretera de Vento, kilómetro 6 y Avenida Boyeros. La ruta 76, lo deja en la puerta. Informes: Telfs. I-6139 y M-2189. F. Fernández.

62 OBJETOS VARIOS

SE VENDE UNA BUENA BICICLETA en 15 pesos, una carriola en $1.00. Calle A, No. 708, esquina a Zapata, Vedado.

EURO PLANO STANDARD; 15 DIAS de uso, es algo de gusto; se regala primera oferta; costó 45 pesos. Animas 169, entre Marqués González y Oquendo. Guillermo.

SE VENDEN 3 VIDRIERAS, 3 ESPEjos, 1 estante a la primera oferta razonable. Cuba 44, Departamento 4; de 1 a 4. A-5-3272.

PINTORES: SE VENDE UN EQUIpo para pintar, compuesto de compresor, filtro, manómetros, manguera, pistola y todos sus accesorios, completo: 150 besos. Véalo en San Miguel 171. Bis, garage.

VENDO 180 TONELADAS APROXImadas chucho de tres kilómetros, con polines, mordazas, tuercas, tornillos. Precio: $2.500. Oigo una proposición de persona documentada. Informes: M. de J. Acevedo, A.7405

COCINA ELECTRICA «HOT POINT», con su horno, esmaltada blanco; otra gas, 3 quemadores, gabinete de cocina todo acero y nevera botellón. Monte 274, cerca Mercado.

SE VENDEN VIDRIERA, MOSTRAdor de café, reja, mesas. Caja de seguridad, escritorio, sillas. Véase: Galiano 102.

FLUSES, DESDE $1.00. ZAPATOS, pantalones, capas, radios. Líquido un millón de objetos procedentes de subastas. Muebles y máquinas de oficina. Véalos Monserrate 39 y Parque Zayas. Telf. A-8054.

Dinero-Hipotecas

63 SOLICITUD

TOMO $4,000 AL 7%

Sobre buena casa de dos plantas, moderna, por dos años. Obrapía 33, Bolsa. Andrés Pérez: M-8674.

TOMO EN HIPOTECA UNA PARtida 3.300 pesos al 8 por ciento; otra 2,200 pesos al 9 por ciento para la Habana. Ganga vendo 4 casas en 1,300 pesos. Sra. Ruiz, Telf. A5-3151.

HIPOTECAS

Tenemos varias partidas para Vedado y Habana. Intereses razonables. Miró Aguiar 71. A-8577

DINERO

No pierda tiempo. Cuando necesite tomar dinero en hipoteca o pagarés, vea a M. Fernández, San Ignacio 50, Telf. M-9272 de 2 a 5. Operación rápida y absoluta reserva.

PRESTO DINERO DESDE $500-00 en adelante, en primera hipotecas, interés desde el 6 por ciento. No corredores. Telf. A-6836. Campanario 90, bajos, entre Neptuno y San Miguel. Sr. Correa.

Dinero-Hipotecas

64 OFERTAS

DOY $2.400 AL INTERES SEGUN hipoteca, Gertrudis 12 esquina a Agustina, Víbora.

DOY DINERO SOBRE BOVEDAS, panteones y automóviles desde 50 pesos. Para hipotecas la cantidad que necesite. Bajo interés, rapidez y reserva absoluta. Compro casas Habana o Repartos Telf. I-3167

HIPOTECA: DOY 5,000 PESOS, AL 10 por ciento, en Habana. La Sierra, Miramar, Vedado, Alturas de Almendares. Marianao: al 12 por ciento. Mucha garantía. (Cobro comisión). Castroverde, Tesorería de la República, de 8 a. m. a 1 p. m.

DINERO
Sobre joyas.
«CASA HIERRO»
Aguila 131, casi esquina a San José. Telf. M-2637

DINERO
Sobre joyas,
en todas cantidades.
«LA PERLA»,
Animas 84, casi esq. a Galiano.
Telf. A-8222.

DINERO

Facilito grandes y pequeñas cantidades en primera hipoteca desde el 7 por ciento en adelante, para la Habana y sus barrios. Compro y vendo casas, solares y créditos hipotecarios. Compro y vendo Bonos y Acciones.

Julio C. Granda
Obrapía 33. Telf. M-5921 y FO-1668

DOY DINERO EN HIPOTECA, AL 7 por ciento, cualquier cantidad. Operación en 24 horas. También sobre bóvedas, panteones, condominio, alquileres, etc. Alberto Cuervo. Edificio «Metropolitana», 342. O-Reilly y Aguacate. M-2808.

Dinero-Hipotecas

65 BONOS Y VALORES

VENDO CREDITO HIPOTECARIO

De 15 mil pesos, por la mitad de su valor, sin moratoria, o lo cambio por una casa en La Habana o sus repartos. Obrapía 33, Bolsa. Andrés Pérez.

COMPRO Y VENDO VALORES

Bonos del Gobierno, Acciones de Compañías. Hágase rico en poco tiempo comprando por la tercera parte de su valor, cobrando interés de valor, porque resulta interés del 15 al 20 por ciento. Tiene su dinero en el día. Puede usted duplicar el dinero, porque todo sube doble o más. Véame antes de comprar o vender. No dé su orden a persona que no conozca, ni pertenezca a la Bolsa, puede ser engaño. Andrés Pérez, Obrapía 33: M-5921, miembro de la Bolsa de La Habana.

COMPRO BONOS Y ACCIONES DEL Banco Asturiano, Compañía Cubana de Electricidad, Bonos Centro Gallego. También se pignoran. Compro y vendo Bonos y Acciones de todas las Compañías cotizables y no cotizables en la Bolsa. Manuel Piñol, Obrapía núm 17.

CAJAS RESERVADAS

Las tenemos en nuestras bóvedas construídas con todos los adelantos modernos y las alquilamos para guardar valores de los interesados. En esta oficina daremos todos los detalles que se deseen

N. GELATS Y COMPAÑIA
106 Aguiar 108 esq. a Amargura.

PARA LAS DAMAS

67 PELUQUEROS

PEREZ: EX-PELUQUERO DE «EL Encanto», va a domicilio. Permanentes sin corriente. Croquinol 2 y 4 pesos, garantizado por un año. Peinado: 30 centavos; Ondulación al agua: 40 centavos; Marcel: 50 centavos, y tintes. Telf. U-6002

70 INTERES PARA LAS DAMAS

Carnavales...

Marabú, Pana, Tisú, Raso, Tarlatana, Saín, Tul, Antifaces, Collares, Galones, Cintas, encajes, Lentejuelas, Guantes.

SURTIDO, PRECIOS, CALIDAD

BAZAR INGLES
GALIANO Y SAN MIGUEL.

¡FUERA CANAS! OBTENGA UN hermoso color: negro, castaño o rubio, usando la tintura «La Favorita». Teñido del cabello: 3 pesos. Estuche: 1 peso De venta en todas las farmacias. Depósito: Virtudes número 28, casa «Pilar»: M-9392.

PARA LAS DAMAS

70 INTERES PARA LAS DAMAS

VELLOS

Extirpación definitiva de los vellos de la cara, muslos, piernas, etc. Tratamiento garantizado .Sra Alexander, calle Tercera número 405 entre Dos y Cuatro. Vedado.

SISTEMA "ALEMANY"
INSTITUTO NACIONAL DE CORTE Y COSTURA

San José número 9. Creadora: señora Matilde Alemany. Método reconocido y autorizado por la Secretaría de Educación y el supremo arte del buen vestir, garantizando la enseñanza por este famoso m_todo. Numerosas profesoras siéntense orgullosas de haber obtenido el título de capacida. Primeras clases confecciona sus vestidos perfectos. Pueblo: no se dejen sorprender por cierto sistema que dice ser oficial, siendo incierto, pues todos los sistemas tienen el mismo derecho (declaración de la propia Secretaría de Educación). Clases gratis a los pueblo.
Sucursales: Sra de Orfila, Composte-la 114 B: Hortensia, Atocha 6, Cerro; Cerro 555 lado La Bondad, Mercaderes 14; Monte número 6, entre Amistad y Aguila; San Miguel 252: Zoila, Sitios 181; Zanja 36; Sra. de Alfonso, Aguiar 43, 2o piso, ascensor; Aguila 83 y 500 más. Pida informes y diremos la más cerca a su hogar; vendemos métodos y clases a domicilio.

JOSEFINA

Neptuno 121, altos. Si piensa casarse, Josefina le ofrece su traje de novia a precio de realización, de 10 pesos en adelante. Trajes de noche, desde 3 pesos, gran surtido. Alta costura en sombreros y vestidos. Ropa interior sin competencia. No lo olvide: Neptuno 121, altos.

POR 50 CENTAVOS, SE CORTA Y entalla su vestido, el modelo que usted escoja. Se dan clases corte y costura y de sombreros sistema Martí. Su sombrero viejo se deja nuevo. Se reforman: planchan y engoman: 25 centavos. Amistad núm. 70.

$1.50 CORTE Y COSTURA
$1.50 MENSUAL
ACADEMIA «SANTA TERESA»

San Rafael 71, entre Campanario y Lealtad. Hágase profesora en tres meses. Desde la primera clase usted podrá cortar sus vestidos por figurín. También clases por correspondencia. Pidan la primer lección, incluyendo 3 centavos para franqueo. Expedimos títulos. Telf. A-9222.

REALCE SU BELLEZA

Estilizando la silueta y brindese el placer de una comodidad insospechada con las modernas fajas, ajustadores y corseletes de Lolita Carrasco, Neptuno 121, altos. Telf. U-6252.

PEINADORA MADRILEÑA A DOmicilio. Peinados artísticos, tintes y decoración. Precios de situación. Gervasio 141, casia esquina a Reina. Llame: Telf. A-9693.

ENSEÑANZAS

75 PROFESORAS - PROFESORES

PROFESORAS TITULARES OFREcen a domicilio y en su Academia, clases 1a y 2a enseñanza, Taquigrafía Pitman, Mecanografía, Inglés garantizado, Piano, Labores, Educación Física Bailes. F-6515 y F-4761 Referencias.

BAILES MODERNOS «TOMASIN»

Profesor de moda. Enseña a bailar rápido, elegante; son, pasodoble, vals, blues, fox, tanto de salón, vals vienés. Seriedad garantía. Voy a domicilio. San Nicolás 264, dos cuadras Monte.

ACADEMIA BRAVO

Cursos para ingreso Escuelas Ingenieros, Normales, Comercio e Institutos, Bachillerato nocturno.
PRIMERA ENSEÑANZA
Colegio-Academia para cursas todas asignaturas de Bachillerato (autorizado) para expedir certificados de Octavo Grado para ingresar sin sufrir examen en Institutos, Normales, Hogar, Técnica y Comercio, Teneduría, Inglés, Correspondencia, Cadetes y Aviación Militar y clases especiales a domicilio. Profesorado competente. Cuotas módicas. Pupilos y externos, ambos sexos. Omnibus a domicilio, Neptuno 199, esquina a Lucena. Telf. U-2627.

PROFESORA DA CLASES DE INglés y francés a señora o señorita, colectivas y particulares. Prepara a los exámenes. Telf. F-4749

ESCUELA DE BAILES

Exclusivamente bailes de salón, Son Fox, Tango, etc. Se garantiza la enseñanza. Ismael Servelló, Cárdenas No 3, segundo piso.

ESTUDIO «LUCILLE» ENSEÑA TOda clase de bailes teatrales y de salón, cubanos y americanos, 2 profesoras. Especialidad en rumba, taps, bailes acrobáticos. Malecón 339. Telf. U-2238.

PROFESOR GRADUADO EN LA Normal Central de Madrid,. Clases a domicilio de Aritmética, Gramática Taquigrafía Pitman. Mecanografía al tacto. Cuotas módicas. Sr. Pedrós. L Nro. 256. Telf. F-4124

ROBERT SCOTT Y MARY SCOTT, profesores americanos, dan clases de inglés privadas y colectivas o domicilio o en su casa. Método americano muy claro y rápido. Clases de francés por profesor competente. Si ausente, favor llame otras veces. Preferiblemente venga personalmente, Calle Línea 214, bajos, entre J. y K, Vedado: F-3105.

GARANTIZO HABLARA INGLES, gramática, lectura, dictado comercial, especialidad para sostener conversación, Preparo para viajes y exámenes. Competente profesora americana. Campanario 130, altos antes Galiano 93

PROFESORA INGLESA TIENE ALgunas horas disponibles Llamen 1 a 2 y después de las siete. U-3763

ENSEÑANZAS

76 COLEGIOS

INGLES, TAQUIGRAFIA (INGLESA y española). Teneduría, Cálculos Mercantiles, Aritmética, Algebra, Caligrafía, Mecanografía y Ortografía: 7 pesos mensuales a domicilio por el profesor F. Heitzman, Sitios Nro. 10 altos, teléfono A5-1822

SAN "ELOY"

Colegio y Academia. Fundado en 1907. Primera y Segunda Enseñanza: Preparatoria, Bachillerato, Comercio, Idiomas, Cultura Física, Cursos preparatorios especiales. Admitimos pupilos, medio pupilos y externos. Quinta Menocal, Samá 31. Marianao. Telf. FO-7462. Pida prospectos.

ESTUDIE POR CORREO

La Academia «Rabiña», en Neptuno 78 y 80, esquina a Manrique: M-7849, tiene organizado clases por correspondencia desde hace años, habiendo prestado gran beneficio a aquéllos que tienen deseo de prosperar. Estudie las asignaturas siguientes: Taquigrafía, Mecanografía, Teneduría, Aritmética, Gramática, Ortografía, Procurador, Química Industrial, Inglés, Francés, Alemán, &. Informes: **Academia «Rabiña», Neptuno 78 y 80, esquina a Manrique. Teléfono M-7849.**

OBSEQUIO DE LA ACADEMIA DE COMERCIO
LUIS B. CORRALES

Los que presenten quince centavos en sellos, recibirán una Aritmética Mercantil práctica. Clases de Teneduría de Libros, Taquigrafía, Ortografía, Inglés. Clases de Mecanografía $1.00 mensual, una hora diaria. Clases individuales. Lealtad 141, entre Salud y Dragones.

77 ACADEMIAS

COLEGIO-ACADEMIA
«SANTA TERESA»

Profesoras graduadas. Preparación moral y pedagógica: Taquigrafía, Mecanografía, Ortografía, Teneduría de Libros, Inglés, Francés, Alemán, Correspondencia Comercial, Aritmética, Cálculos Mercantiles. Ingreso Escuelas de Ingenieros, Normal y Kindergarten. Corte y Costura, Labores, Dibujo y Piano. **San Rafael número 71, entre Campanario y Lealtad. Telf. A-9222. Servicio de ómnibus.**

COLEGIO-ACADEMIA
«SANTA TERESA»

Profesoras graduadas. Preparación moral y pedagógica: Taquigrafía, Mecanografía, Ortografía, Teneduría de Libros, Inglés, Francés, Alemán, Correspondencia Comercial, Aritmética, Cálculos Mercantiles. Ingreso Escuelas de Ingeniero, Normal y Kindergarten, Corte y Costura Labores, Dibujo y Piano. **San Rafael número 71, entre Campanario y Lealtad. Telf. A-9222. Servicio de ómnibus.**

ACADEMIA RABINA
NEPTUNO NUMS. 78 y 80, ALTOS, ESQUINA A MANRIQUE. TELEFONO M-7849.

Clases individuales: Francés, Alemán, Taquigrafía «Pitman» y «Gregg» Mecanografía, Correspondencia y Aritmética Comercial. TAMBIEN CLASES POR CORRESPONDENCIA. Ingreso en Escuelas de Ingenieros, Arquitectos y Comercio. Servicio de ómnibus y de internos. **Pida prospectos: Neptuno 78 y 80, altos, esquina a Manrique. M-7849.**

ACADEMIA "ADAMS"
NEPTUNO 160

Entre Escobar y Gervasio . M_1210 Establecida desde 1921. La única academia que garantiza la enseñanza con la devolución de su dinero: inglés Taquigrafía inglés-español, Mecanografía, Teneduría, Aritmética Mercantil, Ortografía, Francés, Preparatoria de Bachillerato, etc. Clases individuales. Precios módicos. Seriedad y disciplina. Neptuno 160. Telf. M-1210

ACADEMIA DE IDIOMAS ROBERTS Malecón 31. Teléfono M-2124. ¿Desea usted aprender inglés? Compre el método «Roberts». Se recomienda por sí solo. Distinción. Eficiencia. Garantía. Cuarta Edición: $2.00.

78 CONSERVATORIOS

CONSERVATORIO
Fidelma G. Torroella
Validez académica oficial.
Manrique 27, altos. Teléfono M-9784

INTERES GENERAL

BUSCADORES DE TESOROS. PLAnes y detalles de la construcción del único instrumento que le garantiza el hallazgo de tesoros ocultos. Dirigirse a Charles Pujol. Angeles 9.

AVISO, SEÑOR: SUS TRAJES VIEjos y de sus hijos los reduzco. Arreglo por difícil que sea, muy barato. Sastre con garantía. Voy a domicilio, San Nicolás 23: A-7095. González.

VINO OROTAVI FABRICADO DE fruta bomba madurada en la mata. Sabroso y puro como rayo de sol. Pídalo hoy mismo en establecimientos de víveres, bares y restaurantes. José Caamaño, Morro y Refugio, teléfono A-7729

ALQUILERES

79 HOTELES

HOTEL HANABANA

Neptuno 5. Teléfono A-9041. En el corazón de la Habana. Nueva administración. Todas las habitaciones con balcón, agua fría y caliente; elevador día y noche, inmejorable comida. Matrimonios estables, precios especiales.

HOTEL «MIRAMAR». NUEVA ADministración. Ofrecemos espléndidas habitaciones con baño privado, excelente comida. Precios rebajados. Separe habitación con tiempo y disfrutará los paseos de Carnaval. Malecón número 1. A-5-3692.

HOTEL «CAMPOAMOR», COMPOStela 106, entre Luz y Sol. Espaciosos apartamentos modernos, de una y dos habitaciones, con baño privado agua caliente. Comidas excelentes. Precios económicos: A-7401.

SUSCRIBASE Y ANUNCIESE EN EL «DIARIO DE LA MARINA»

ALQUILERES

79 HOTELES

HOTEL «REGIS»

Prado 51, entrada por Colón, Habitaciones y apartamentos baño privado, agua caliente, balcón a la calle, elevador día y noche, comida excelente y servicio esmerado. Estricta moralidad. Telf. M-3683. Se solicita agente de Hotel.

HOTEL «QUINTA AVENIDA», ZUlueta 71, esquina a Dragones. Alquilo departamentos para matrimonios: 0 y 45 pesos, con baño 50 pesos. Excelente comida. Precio de situación para familias estables. Telf. M-2078.

Hotel Roosevelt
AMISTAD Y SAN MIGUEL

55.00 Matrimonios con tres excelentes comidas. mensuales.
Apartamentos para familias, todos con baño privado. Elevedores día y noche.

HOTEL "COLONIAL"
SAN MIGUEL 62

Habitaciones y apartamentos con baño privado y muebles modernos. Magnífico comedor, en octavo piso. Elevador día y noche. Huéspedes por mensualidades, precios especiales. Moralidad. Telf. A-6958.

SU CASA

y la de su familia. El confortable Hotel Belmont, situado en San Rafael e Industria, centro de todas las actividades, extricta moralidad. Precio para matrimonio con toda asistencia desde **$55**

HOTEL «INTERNACIONAL», TEJAdillo 12, entre Cuba y Aguiar. Apartamentos y habitaciones con comida y todo servicio. Una persona: 20 pesos; dos o matrimonio, de 30 pesos, en adelante.

"TROTCHA"

En lugar más céntrico del Vedado, amplias y frescas habitaciones, rodeadas de jardines, a una cuadra de tranvías y ómnibus. Calzada y Dos, Vedado. Telf. F-2383.

HOTEL "CANADA"

Restaurant. Villegas y Tejadillo, frente al Palacio Presidencial y Parque Zayas: M-4703. Habitaciones y apartamentos, comida criolla y española, en mesas separadas, agua caliente, elevador día y noche. Para una persona, desde 28 pesos; dos personas, desde 40 pesos mensuales, Diario, precio razonable.

HOTEL PRADO

Prado 85, entrada por Virtudes, habitaciones con balcón a Prado. Precios de situación para familias estables, buena comida. Ascensor toda la noche. Telf. M-7660 F. Marino.

THE SAVOY
F. y Quince, Vedado.
Telf. F-6616

Situado en un lugar alto del Vedado, con fácil y frecuente comunicación con la ciudad y repartos. Rodeado de jardines, con 600 metros de hermosos portales. Las habitaciones tienen ventilación directa, teléfono, baño privado, con agua fría y caliente. Precios moderados, incluyendo tres excelentes comidas. El servicio en mesas separadas, para cada familia.

HOTEL "IDEAL ROOM"
PRADO 93 B, (POR PASAJE)

¿Desea vivir en casa tranquila, mejor que en su propia casa? Visite esta gran casa, aunque sea por curiosidad. Por dentro la mejor. Precios para matrimonio, con comida y toda asistencia desde $35.00 a $40 Hay apartamentos de dos habitaciones con balcón y baño a Prado. Exígense referencias de moralidad y pago.

HOTEL "ANDINO"

San Lázaro 496, esquina a M U-2553. Unico en su clase. Moderno, céntrico, amplio, fresco, saludable, frente Universidad. Conviene para los que necesitan vivir cerca de los hospitales Calixto García o Mercedes. Habitaciones con baño privado, balcón, hermosa vista. con tres excelentes comidas: 45 pesos, matrimonio. Una persona desde 28 pesos. Clientela escogida. Pensión completa para huéspedes del interior. Precios sin competencia Esmerado servicio en mesas separadas.

HOTEL «SANTA FE», S. A.

Amistad número 61, entre San José y San Rafael. Lo más céntrico de La Habana, próximo al Capitolio teatros y principales tiendas Telf. M-7589. Grandes y frescas habitaciones. Excelente comida Precios moderados. Se exige moralidad

HOTEL «VANDERBILT»

Situado en la Loma de la Universidad Nacional, amplias y lujosas habitaciones con el baño privado agua caliente y fría, en abundancia. Esmerada atención. Neptuno 309.

ALQUILERES

80 CASAS DE HUESPEDES

MAGNIFICA CASA DE HUESPEdes. Obrapía 61. Viva con las comodidades de su hogar: 40 pesos mensuales a matrimonios. Estricta moralidad. Telf. M-2071.

CASA DE HUESPEDES HABANA 110 altos, entre Lamparilla y Obrapía. Vea las mejores habitaciones con vista a la calle, agua caliente a todas horas. Buen trato y moralidad, comida inmejorable. Precios módicos.

PALACIO «CUETO»

Casa para Familias. Cerca de las principales casas comerciales y oficinas públicas. Excelente comida, elevador, agua fría y caliente y precios de situación. Apartamento a la calle e interiores. Telf. M-2674 Inquisidor Nro. 1 esquina a Muralla.

CASA DE HUESPEDES «LA ISLA», Monte 53, por Factoría. Exclusivamente para personas de moralidad. Habitaciones con balcón y baño moderno. Precios reducidos. Comida a la carta. Telf. A-9210

EXCELENTES HABITACIONES Y

apartamentos amplios y frescos, para personas decentes y estables. Balcón, teléfono, comida, agua caliente, refrigeración eléctrica, baño privado. Residencia familiar. Consulado 56 al 60. altos.

CASA DE HUESPEDES «LA GRAN Vía», Zulueta 36, esquina a Tenientamentos, vista a la calle, agua caliente Rey. Alquilo inmejorables apartamentos, corriente en las habitaciones. Moralidad y buena comida.

HUESPEDES: PRADO NUMERO 8, nuevo dueño. Todas las habitaciones con balcón a la calle y hermosa vista al paseo. Comida bien condimentada. Moralidad absoluta. Visítenos.

HUESPEDES
«LA MILAGROSA»

Tenemos un apartamento con vista a la calle, de dos habitaciones y sala, con baño privado y agua caliente. Comida de primera a la carta. Precio de situación con asistencia. Absoluta moralidad y orden. Tenjente Rey 38, altos, esquina a Aguiar. Telf. M-1250.

CASA HUESPEDES, HABITACIONES agua fría y caliente, comida excelente moralidad absoluta. Una persona desde 19 pesos, propias para estudiantes. Teléfono M_1236, Neptuno Nro. 31, altos.

RESIDENCIA PARA SEÑORITAS
ACADEMIA «SANTA TEDESA»

San Rafael 71, entre Campanario y Lealtad: A-9222. Esta Academia situada en lugar céntrico de La Habana, fácil comunicación todos los centros enseñanza, ofrece a señoras y señoritas estudiantes del interior, pensionado cómodo, moral y económico. En la misma se cursa ingreso a distintas Escuelas, Informes: Academia «Santa Teresa».

GALIANO 103, ENTRE SAN JOSE Y Barcelona: Habitaciones espléndidas vista calle e interiores, lavabo agua caliente. Hermosa terraza. Solo con asistencia. Moral absoluta. M-7380.

CASA DE HUESPEDES «LA MATAN cera», Reina número 83, teléfono: A-0238. Se alquilan amplias habitaciones con vista a la calle con o sin baño, agua fría y caliente a precios muy reducidos. Comida española y criolla.

81 CASAS DE COMIDAS

CASA PARTICULAR, REPARTE COmida variada, reducido número familias. Artículos primera. Aceite Balcells. Manteca chicharrón. Domingos: Arroz con pollo, postre. Precios: 1 persona, 40 c., dos, 60 c. Teléfono A-7146.

CANTINAS A DOMICILIO. COMIDA exquisita. Especial para personas que estén bajo plan médico. Magnífica cocinera. Económicas. Telf. A-7905.

SERVIMOS CANTINAS A DOMICIlio. Una persona, 40 cts.; dos, 60 cts. Artículos de primera. Admitimos abonados al comedor, Bar «El Polo», Reina y Angeles. Hablen con el cocinero.

82 APARTAMENTOS

ALQUILO APARTAMENTO EN EL Reparto La Sierra, con sala, cuarto, cocina y baño y luz. Acabado de construir. Calle 10 entre 5 y 7. Informes al FO-1150.

SE ALQUILA EN MONTE Nro. 5, apartamentos de dos habitaciones balcón calle, lavabo, otro con baño privado, habitaciones propias para matrimonios de gusto. Lavabo, balcón calle, agua caliente, con o sin comida. Casa de orden, Telf. A-6601.

ALQUILO A FAMILIAS QUE NO sean más de tres personas mayores, hermosos apartamentos de sala, cuarto grande, con servicio privado completo, con su patiecito, todo azulejeado. No hay nada igual en higiene, fresco y buen gusto. Véalos y se convencerá. Hospital 25, entre San José y Valle.

SE ALQUILA APARTAMENTO, CON puerta y ventana a la calle, con sala, cuarto y comedor, baño y cocina: 20 pesos. Habana 214.

SE ALQUILA APARTAMENTO AMUE blado. Sala, comedor, dormitorio, baño, cocina, refrigerador 50 pesos. Pregunte por Andrés, Calzada y M, Teloéfono F-6577

SE ALQUILA EN CASA DE MORAlidad, un apartamento con portal, dos habitaciones con lavabo de agua corriente. Casa de madera. Paseo número 309, entre 13 y 15, Vedado.

SE ALQUILA UN APARTAMENTO de tres piezas, con balcón a la calle. Tacón 8, entre O-Reilly y Empedrado, media cuadra del Ayuntamiento.

APARTAMENTO MODERNO, TER

cer piso, San Miguel 36 y 38, entre Amistad e Industria: sala, dos cuartos, lujoso baño intercalado, comedor, cocina de gas y servicio de criados. Informan: M-6242. Llaves: azotea.

EN LA PLAYA DE COJIMAR, SE

alquilan espléndidos apartamentos en la magnífica residencia «Villa Pedralbes» situada en el mejor lugar y sano de Cojímar; véalos antes de que comience el verano. Para informes: Joaquín Boada, teléfono F-5956

ALQUILERES

82 APARTAMENTOS

HABANA Y LAMPARILLA

Se alquila un apartamento, primer piso: 3 cuartos, sala, comedor, baño y cocina, acabado de fabricar. Informan: bar «Franco». Telf. M-2211.

SE ALQUILA UN APARTAMENTO de dos habitaciones, junto o separado con balcón a la calle. Malecón Nro. 5 altos.

EDIFICIO "URSULINAS"
EGIDO ESQUINA A SOL

Casa de apartamentos modernos, propios para matrimonios o reducida familia, con servicios sanitarios completos, luz, agua caliente y fría. Situado en lo más céntrico de la ciudad, con espléndidas vías de comunicaciones para toda la capital e interior de la República.

INFORMES EN EL MISMO APARTAMENTO BAJO NUM. 1 PRECIOS MODICOS

LEALTAD 2, ALOS, ESQUINA A Malecón, hermoso apartamento lavabo, dos balcones al mar, propio matrimonio o personas solas y sepan vivir sin intimida con los demás. No niños ni animales, se cambian referencias

APARTAMENTOS MODERNOS Y ventilados, sala, saleta al fondo, cuatro cuartos, precioso baño intercalado, cocina de gas, balcones a la calle, edificio Padrón, Neptuno 251: U-5402 y U-5158

FRESCO Y CLARO APARTAMENTO, A. entre 10 y 12, Almendares: sala, habitación, cocina, baño. Rodeado espacioso jardín: 14 pesos. Llaves: bodega de la esquina. Informes: Telf. F-3055.

13 Y 12 PESOS. APARTAMENTOS IN teriores muy cómodos, dos habitaciones, baño, luz, agua abundante. Muy frescos, entre dos líneas tranvías. Fernandina y Vigía.

PRADO 88, ALTOS, CASI ESQUINA a Animas, buen apartamento con vista a Prado, con capacidad para 4 personas. Sr. Sánchez.

SE ALQUILA UN APARTAMENTO independiente, con servicios completos. Obispo número 111, altos. Informan en el café, bajos: M-5082.

EDIFICIO «AGUIAR» INDUSTRIA 72½. Amplios apartamentos 2 habitaciones y baño completo, luz, teléfono, limpieza, agua caliente y ascensor todas horas. Sólo personas de moralidad.

SE ALQUILAN CENTRICOS Y VEN tilados apartamentos con todas comodidades acabados de fabricar, informan en la misma, San Carlos No. 2, esquina Sitios

VEDADO: SE ALQUILAN APARTAmentos de dos cuartos. Sala, comedor, cocin ay magnífico baño moderno con garage, acabados de construir. Zapata esquina 8. Fernández. F-5724.

SE ALQUILAN DOS APARTAMENtos del frente, uno grande y otro pequeño. Informa el conserje del mismo. F entre 19 y 21, Vedado.

SE ALQUILAN BUENOS APARTAmentos balcón a la calle a matrimonio sin niños, desde 8 a 14 pesos, O-Reilly 4, altos, frente Ayuntamiento teléfono M-6349 García.

K, ESQUINA 21, VEDADO, APARTAmento fresco, espléndido, gran vista, compuesto de sala, comedor, dos cuartos, baño intercalado, cuarto alto para baúles, maletas, etc. Informa encargado.

ALQUILERES

83 DEPARTAMENTOS

SE ALQUILA UN DEPARTAMENTO de dos habitaciones, con saleta, y agua corriente, con puerta para el baño, también se alquilan separadas. Virtudes 109 bajos.

MONTE 2-A., ESQUINA A ZULUETA alquilo a familia sin niños, muy frescos y grandes departamentos, de dos y tres habitaciones. Vista calle. Casa de orden y buen aspecto.

DEPARTAMENTO INTERIOR, COMpuesto de sala, dos habitaciones, cocina, baño y patio. Aguiar 68, entre Empedrado y Tejadillo. Alquiler: 20 pesos.

EDIFICIO «ALASKA»

23 y M., Vedado, se alquilan departamentos frescos, bien situados y baratos. Véalos. Se alquilan en seguida. Informes: Molina. Telf. M-9659

MAGNIFICOS
DEPARTAMENTOS
HABITACIONES
CON BAÑO, LUZ Y ELEVADOR DIA Y NOCHE, EN
MARINA NUM. 2
ESQ. A 25, EDIF. «CARREÑO» DESDE $10.00 A $35.00
Informes en la misma.
M-6747.

SE ALQUILA GRAN DEPARTAMENto propio para oficina o comisionista. Compuesto de salón, dos habitaciones y servicios. Precio: 35 pesos. Obispo 105, primer piso.

SE ALQUILAN

Espléndidos departamentos independientes, con servicios privados y balcón a la calle, primer piso, a 17 y 18 pesos, en Infanta número 62, entre Sitios y Peñalver.

84 HABITACIONES

VEDADO, EN CASA PARTICULAR, Se alquila a señora sola que trabaje fuera amplia habitación alta, con lavabo. Referencias: 11 Nro. 157 moderno, entre K y L.

SE ALQUILA HABITACION A HOMbres solos, casa particular, con muebles o sin ellos. Industria No. 9, altos.

«NIAGARA HOUSE». PRADO 47. Magníficas habitaciones para matrilias, desde $14.00, hay con baños privados, lavabos todas habitaciones, agua caliente; muy fresca, el mejor punto; véalas.

SE ALQUILAN UNA O DOS HABItaciones con comida, contiguas al baño, con vista a la calle, a matrimonios u hombres solos; únicos inquilinos. Juan Delgado y Lacret, altos Botica. Santos Suárez.

FRADO No. 19, (2o PISO) CASA FAmilia particular alquila una habitación fresca con ventana. Hay teléfono.

ALQUILERES

84 HABITACIONES

HABITACION INDEPENDIENTE, la calle y con baño al lado de agua fría y caliente, se alquila a persona moral que trabaje fuera, si es hombre. Vapor 129, moderno; 2do. piso, izquierda.

ALQUILAMOS MAGNIFICA HABITAción, vista calle toda asistencia, matrimonio; buena abundante comida. Trato familiar, agua caliente y fría. Calle K No. 113 esquina a 11 primer piso. Teléfono F-6481.

PRADO 27, ALTOS HERMOSISIMA habitación fresca con oliujoso balcón rosado al lado, teléfono, agua caliente, fría muebles si desean, solamente a personas respetables, sin niños. Exigimos referencias casa familia particular.

PRADO 16, ALTOS: ALQUILO ESpléndida habitación amueblada, baño a la calle, baño contiguo; solamente a caballeros; comodidad absoluta. Limpieza esmerada. Precio razonable. Hay teléfono. Véala.

EN CRISTO 33 SEGUNDO PISO SE alquilan habitaciones amuebladas con comida desde 18 pesos a hombres solos o matrimonio solo. Vista a la calle.

**VEDADO, SE ALQUILA EN CASA

ALQUILERES

HABITACIONES

64

SE ALQUILA UNA HABITACION en casa de familia, se prefieren hombres solos. San Nicolás 248 entre Neptuno y Corrales

NEPTUNO 64; 1er. PISO ENTRE GALIANO y San Nicolás; alquilo espléndida habitación con agua corriente todo asistencia, hombres solos o matrimonio de moralidad; precio económico. Teléfono M-1331.

SE ALQUILAN HABITACIONES amplias, muy ventiladas, con todo servicio, en bajos. Oay teléfono. Perseverancia 49, bajos, entre Virtudes y Animas.

LAMPARILLA 60, ENTRE AGUACATE y Villegas tercer piso. Habitaciones para hombres solos o matrimonios sin niños, todo moderno y tranquilo. Horas de 7 a 9 y de 1 a 3.

SE ALQUILA UNA HABITACION, EN la industria número 138, frente al cine «Campoamor», baño privado. Precio módico.

SE ALQUILAN EN ANIMAS 58 Y Lealtad 102, frescas habitaciones con baño privado, abundante agua, casas de familia.

SE ALQUILA UNA HABITACION, EN lo más céntrico de la capital. Amistad número 49, esquina a San Rafael. Precio módico.

$6.00 ALQUILO «NUESTRA SEÑORA de los Angeles», No. 115, entre Tres Palacios y Quiroga, próximo Sanatorio «Hijas de Galicia»; abundante agua en cocina. Personas decentes. Maximino Martínez.

MATRIMONIOS, PERSONAS SOLAS o estudiante. Se alquilan ventiladas habitaciones con o sin comida. Precio orden y moralidad. Casa familia. Oquendo 6, esquina a Concordia, frente Colegio-Academia Ortiz. Informa el director. Telf. U-5176.

VEDADO LINEA 901 ESQUINA 6, (casa con palmas) familia honorable alquila hermosísima habitación a la brisa, 2 balcones calle, propia 2 personas. Cambiamos referencias. Todo servicio. F-5632 y F-3569

EDIFICIO «CUBA», SEIS PISOS, Empedrado número 42. Se alquilan amplias y ventiladas habitaciones, muy baratas, elevador, lavados, luz toda la noche Orden y moralidad. Telf. M-5113.

65 NAVES - LOCALES

PROGRESO. 3 —LOCAL ENTRE Aguacate y Villegas propio establecimiento, industria, comercio, se alquila. Verse nueve a doce mañana, dos a seis tarde. Informes: Tels. A-8021 y A-8534

GALOYA 16, SE ALQUILAN LOS amplios bajos de esta casa propios para taller u oficinas. La llave en los altos. Informes: Bufete de Romagueda, Habana 88 departamento 410-11. Teléfono A-8200

ALQUILO AMPLIO LOCAL PROPIO para bodega, puesto de frutas o industria; precio módico; 5-1/2 metros cuadrados. San Nicolás 105, entre Reina y Salud. Teléfono A-9071.

SE CEDE UN LOCAL CON TODOS los enseres para café informan en Estudes 8 A. Raúl.

SE ARRIENDA EN MARIANAO CA- sa con 500 metros de fabricación y terrenos propios para industria por tener chucho de ferrocarril, agua, luz y teléfono. Informa Gibert Aveni da Acosta 12 Oeste, Vibora.

NEPTUNO ESQUINA A MANRIQUE se admiten proposiciones por este local. Informan Teléfono U-3923.

LOCAL PROPIO PARA OFICINA, con o sin muebles y teléfono, muy céntrico. Aguiar 84, bajos, entre O-Reilly y Obispo.

BAJOS. SE ALQUILAN. UNA EN Lascoaín y Concepción de la Vega con más de mil metros. Otra en Hotel Seco y Peñalver de quinientos metros con chucho de ferrocarril. Informa «La Vinatera», Arbol Seco y Peñalver.

SE ALQUILA LA ESQUINA DE Ensenada frente a Santa Ana tres cuartas metálicas propio para lechería o barbería o carbonería alquiler: precios, informan al lado, carnicería.

SE ALQUILA UNA NAVE DE ES- quina en Subirana y Benjumeda terrenos monolíticos, propia para industria. Informan en la misma. Teléfono U-5063

$15 PESOS

Goicuría y Avenida de Acosta. Magnífico local, propio para comercio o depósito. Informan en la misma, de 8 a 12 y de 2 a 6. Telf. M-6747.

$35

En el mejor lugar de La Habana: O-Reilly esquina a Habana, un magnífico local propio para comercio, depósito u oficina. Informan en el mismo, de 8 a 12 y de 2 a 6. Oficinas: Genios y Morro: M-6747.

MAGNIFICO LOCAL, COMPOSTELA 108, entre Sol y Luz, se alquilan amplios bajos propios para industria o establecimiento. Tiene 500 metros de superficie, puertas de cristal al frente, pisos de granito y todo alrededor. Informes: Telf. F-7556.

EN PRADO, SE ALQUILA

Lujoso local para oficina en lo más céntrico de Prado, la planta baja del 102 esquina a Virtudes, donde se encuentra instalada una oficina de abogados, preparada lujosamente y con comodidades excepcionales. Informan Salud Nro. 133 altos de 2 a 4 p.m.

HABANA

NEPTUNO 150, ENTRE ESCOBAR Y Manrique. Se alquila el primer piso de la casa, moderna, a familia de moralidad, $45; dos meses en fondo. Véase de 8 a 10 y de 2 a 4.

ALQUILO: LAMPARILLA No. 47, entre Compostela y Aguacate, para familia y establecimiento, juntos o separados, salón independiente, comedor, cuatro habitaciones. Llave en la misma, de 8 a 5. F-4065.

HABANERAS 31: 45 PESOS, PRINCI- pal moderna, decorada, acabada de pintar, propia para matrimonio de moralidad, compuesta de sala, saleta, tres cuartos, baño intercalado, comedor al fondo, cuarto y servicio de criados.

CASAS MODERNAS SIN ESTRENAR de todo confort, sala, vestíbulo, tres cuartos, baño, comedor, cocina, cuartos criados 55, 65 y 75 pesos. «Fraternidad», Monte 65, al Ten Cent.

CARLOS III 221, ENTRE SUBIRA- na y Arbol Seco, alquílanse lujosos bajos, frente colegio La Salle terraza, recibidor, cinco hermosas habitaciones, baños, comedor, pantry y cocina. F-3379

$28.00: CORRALES NUM. 198 Primer piso nuevo, entre Carmen y Serrano: sala, dos habitaciones, baño intercalado, comedor, cocina y cancha de gas. Informes y llaves: Reina 319. Telf. A-6045.

ALQUILERES

87 HABANA

ALQUILO MODERNO SEGUNDO PI- so Jesús María 125 próximo Egido sala, saleta, 3 cuartos, cocina gas, baño. Precio: 33 pesos dos meses garantía. Informan en el primero.

SE ALQUILAN BARATO LOS MO- dernos altos de San Joaquín 22 por Velázquez, a una cuadra de Monte, con sala, comedor, dos cuartos, baño intercalado y cocina de gas.

ALQUILO BAJOS LAGUNAS No. 59, entre Lealtad y Escobar, sala, comedor, 3 cuartos, baños y cocina. Precio 34 pesos. Informa Cárdenas Tel. FO-1606

EN ESTRELLA 122, ENTRE LEAL- tad y Escobar se alquila casita acabada fabricar, compuesta de cocina, sala, comedor, dos cuartos, baño intercalado en colores, todo jambeado. Informan M-5681

ESCOBAR 27, BAJOS. SE ALQUI- lan sala, saleta, cuatro cuartos baño intercalado, comedor, cocina, patio y traspatio. Llave en la misma e informan Lamparilla 9

ALQUILO: ESCOBAR 120, ALTOS: sala, tres cuartos, comedor, baño y cocina. Informan en la misma, de 2 a 5

ARAMBURO 52, ESPACIOSOS BA- jos: 6 cuartos, accesoria 2 habitaciones, 2 entradas, fresca, agua. Informan en la misma, de 10 a 12.

ALQUILO: DRAGONES 37-A, BAJOS para vivienda, y 37-B, bajos, para pequeño comercio, con vivienda, entre Manrique y Campanario: 20 y 18 pesos Aguilera. Mercaderes 27: M-8628 y U-6509.

ALQUILO: LUGAREÑO 26, ALTOS, entre Almendares y Luaces: terraza, sala, recibidor, tres cuartos, baño intercalado, comedor al fondo, cocina, cuarto y baño criados: 34 pesos: Aguilera Mercaderes 27: M-8628 y U-6509.

SE ALQUILAN: JOVELLAR NU- mero 59, entre Aramburo y Hospital ,apartamentos de sala, comedor, dos cuartos, baño y cocina. Llaves en los mismos. Informes: U-5858.

SE ALQUILA: MAZON NUMERO 35, entre Valle y Zapata, casa de sala, tres habitaciones, baño, comedor y cocina. Llaves e informes en la misma: U-5858.

SE ALQUILAN: OQUENDO NU- mero 24, entre San José y San Rafael, apartamentos de dos habitaciones, baño y cocina, con luz, desde 13 pesos. Informan en los mismos: U-2208.

SE ALQUILAN LOS MODERNOS BA- jos San Miguel 166 entre Escobar y Gervasio. Sala, saleta, 4 habitaciones, baño intercalado, comedor y demás comodidades. Informan en la misma.

SE ALQUILA LA CASA SAN LAZA- ro 77, altos izquierda, acabada de fabricar; baño moderno. Informan en la misma de 9 a 12 y 2 a 5.

ALQUILO CASA COMPOSTELA 181, altos sala, comedor tres habitaciones, cocina y demás servicios, precio 25 pesos, llave en el café. Informes teléfono A-9639

ALQUILO 60 PESOS MODERNO PRI- mer piso, Industria 6, sala, recibidor, salón comedor, 5 cuartos, doble servicio.

LEALTAD 41, ALTOS, CASI ESQUI- na a Animas sala, recibidor, 2 cuartos, baño intercalado, cuarto y servicio de criados, otro cuarto en la azotea, cocina de gas. Unico precio: 40 pesos. La llave y completos informes en la bodega.

ALQUILO: VIRTUDES 177, ALTOS, entre Oquendo y Soledad, acabada de pintar: sala, saleta, cuatro habitaciones, comedor al fondo baño intercalado y servicio de criados. Informes: M-6144. Neptuno 62.

SE ALQUILA MAGNIFICO PISO del frente del edificio Colonial, Reina 111, entre Campanario y Lealtad. Telf. A-9921 y A-9305. La llave en la mueblería de los bajos.

RAYO 93, ALTOS, ENTRE INDIO Y Monte frente Iglesia, sala, saleta, tres cuartos, cocina etc. azotea. Llave allí 8 a 12 y 2 a 5. F-5062 34 pesos.

23 y 25 PESOS VILLEGAS 23 EN- tre Empedrado y San Juan de Dios, Edificio de apartamentos recién estrenado con sala, dormitorio baño y cocina. Informes en la misma y Bufete de Arellano M-3936

40 PESOS HABANA 3, BAJOS RE- cién estrenada, sala, comedor, dos cuartos, baño, cocina y servicios. Informes ,Departamento de Administración de Bienes Bufete de Arellano M-3936

REVILLAGIGEDO 121 Y 123 ES- quina a Alcantarilla, sala, comedor, 3 cuartos, baño intercalado y cocina, 28 pesos. Informes The Trust Co. of Cuba, Obispo 53. M-6917

EDIFICIO ARTE MODERNO. —8 casas, sala, recibidor, tres cuartos, baño intercalado, comedor al fondo, cocina, servicios criados, mucha agua, Antón Recio 18, pegado Monte. Véalos.

ALQUILO: INFANTA 103, ALTOS EN tre San José y Valle, sala, recibidor, terraza, cuatro cuartos, lujoso baño, comedor, cuarto criados. Telf. F-5620

CASAS DE GRAN LUJO PARA PERSONAS DE GUSTO

En 34 pesos se alquila la fresca y ventilada casa baja, sin altos, calle Agustín Alvarez número 5, entre Marqués González y Oquendo, a dos cuadras de la Secretaría de Justicia y de la Calzada de Belascoaín, con abundante agua: sala, saleta corrida, tres habitaciones, baño intercalado de colores, lujosamente decorada, cocina preparada para gas y carbón, calentador, lavaderos y servicio de criados. Toma-corriente para radio, refrigerador, teléfono, etc. Llaves en el número 10. Informes: Francisco Torres, Aguiar núm. 65. Telf. A-7830.

PRIMELLES Y VELARDE, CERRO: sala, saleta, comedor al fondo, cuatro habitaciones, baño completo, garage, patio, traspatio, cuarto y servicios de criado. Treinta pesos.

EN LO MAS CENTRICO DE LA HA- bana Galiano y Concordia edificio Zéndegui, moderno yventilado piso independiente, sala, comedor tres habitaciones baño intercalado cocina y patio. Precio: 50 pesos. Informan: F-3475

CONCEPCION DE LA VALLA NUM. 24, altos, entre Campanario y Lealtad: 34 pesos; sala, comedor, tres cuartos, cocina y baño. Obispo 53. M-6917.

$60. SAN LAZARO 206, BAJOS, EN- tre San Nicolás y Galiano: Sala, comedor, tres habitaciones, baño, cocina, cuarto y servicio criados y patio. Informes Teléfone M-6917. Obispo 53.

ALQUILO: LUCENA 15 Y MEDIO, esquina a San Rafael, pisos altos: sala, saleta, 4 habitaciones, baño moderno, comedor al fondo, cocina y cuarto de criados. Ferretería de Belascoaín y San Rafael: U-5371.

MODERNOS BAJOS

Con 4 cuartos: 22 pesos; y con 2 cuartos: 14 pesos. Alquilo a 10 minutos del Parque Central, con sala, y 4 cuartos; y con sala y un cuarto, calle de Justicia esquina a Arango, una cuadra tranvías y guaguas Calzada de Concha. Informes: bodega.

$60.00. SAN LAZARO 478, ALTOS, SA- la, saleta, gabinete, cuatro cuartos, baño, comedor, cuarto, servicio y cocina. Informes: Bufete de Arellano. M-3936.

ALQUILERES

87 HABANA

CONSULADO 45, SEGUNDO PISO, espléndida casa, 6 habitaciones, sala, recibidor, comedor al fondo, etc. Llave en el No. 38, (bodega) Otros informes, Galiano 66, apartamento 56

SE ALQUILAN LAS SIGUIENTES casas: Basarrate número 2, altos; San Lázaro número 327, altos; y San Lázaro número 329, altos. Informes: Telf. M-2988.

SE ALQUILA EN NEPTUNO Y Aramburo, propia para persona de gusto, casa de sala, comedor, 2 cuartos, baño moderno, cocina amplia y clara, servicio de criados. Informan en la misma. Hay elevador.

MODERNOS BAJOS $14.00

Alquilo a 10 minutos Parque Central con sala, un cuarto, cocina, baño, patio, otros bajos con sala, 3 cuartos etc. 22 pesos. Calle Justicia esquina a Arango una cuadra tranvías Calzada Concha. Informan bodega.

MAGNIFICO LOCAL, COMPOSTE-la 106, entre Sol y Luz, se alquilan hermosos bajos propios para industria o establecimiento. Tiene 500 metros de superficie, puertas de cristal al frente, pisos de granito y todo alrededor. Informan teléfono F-7556

88 VEDADO

EN K, 256 ENTRE 15 Y 17, ALQUILA- mos altos co nfrigidaire, radio, piano y muebles, cuatro cuartos y baño. Precio $120.00. Informes: a cualquier hora ,o a los teléfonos F-5624 y M-3645

VEDADO: B Nro. 703, ENTRE 29 y 31, alquilo chalet, dos plantas cinco habitaciones y demás comodidades, acabada pintar; llave al lado. Su dueña: FO-1036 y FO-3876.

VEDADO: B Nro. 703, ENTRE 29 y 31, alquilo chalet, dos plantas cinco habitaciones y demás comodidades acabada pintar; llave su dueña: FO-1036 y FO-3876

EDIFICIO «CASTRO», CALLE 25 No 160, esquina a G, junto a Infanta; hermosos pisos de 4 o 5 habitaciones, sala y comedor, closets, elevador y Frigidaire. Teléfono F-2990

ALQUILO: 17 NUMERO 356, ALTOS, entre G. y H., lo mejor del Vedado, acera de la brisa: terraza, sala, comedor, cinco habitaciones, baño completo, cocina, cuarto y servicio de criados. La llave e informes en los bajos: FO-2368.

SE ALQUILAN MODERNOS Y VEN- tilados altos en calle 30 Nro. 355 entre 27 y 29, reparto Kohly, Vedado, compuestos de terraza, sala, hermoso hall, tres cuartos con moderno baño intercalado, agua fría y caliente, comedor al fondo, pantry cocina y cuarto de criados. Con servicios. La llave e informes en los bajos. Telf. F-4569.

SE ALQUILAN DOS CASITAS ACA- badas de fabricar con sala, comedor, dos habitaciones, baño y cocina. Zapata Nro. 7, esquina a B, (Vedado)

SE ALQUILA: CALLE 16, ENTRE 9 y 11, Vedado, edificio «Normandy», casas de recibidor, sala, 2 habitaciones, baño, comedor, cocina, cuarto y servicio de criados. Llaves e informes en la misma. Telf. U-5858.

QUINCE PESOS, ALQUILO CASA gran jardín con árboles frutales, portal, sala, dos cuartos, comedor, cuarto desahogo, cocina y servicios. 39 entre 2 y Paseo, Vedado.

VEDADO: SE ALQUILA CASA EN 19 entre 22 y 24, sin estrenar, de una sola planta con jardín, portal, garage, sala, saleta, comedor, 3 cuartos con baño en colores intercalado, cuarto de criada con closet y servicios. $55.00. Fiador o meses en fondo. Informan: Teléfono F-3721. Se puede ver de 9 a 12 a.m. y de 3 a 6 p .m.

SE ALQUILA BAÑOS 616, ENTRE 25 y 27; jardín, portal, sala, 3 cuartos, comedor, baño, cocina y servicios criados. Informan: Baños, 609. $55.00.

SE ALQUILA 27 Nro. 55 ENTRE M y N, tercer piso: sala, saleta, hall, cuatro habitaciones, baño intercalado, comedor, cocina cuarto y servicio criados. Véaloa de 2 a 5 p.m. Renta 50 pesos. Informan U-5266

MODERNO CHALET, 85 PESOS

Vedado: Alquilo con portal, sala, comedor, recibidor, 7 cuartos, 2 baños, 3 cuartos criados, garage etc. Calle I Nro. 419 entre 9 y 11, dueño Telf. F-2760. Informes: pintor.

SE ALQUILAN — ACABADAS DE construir casas modernas, sala, comedor, dos habitaciones, baño intercalado y cocina. Calle 2 y 35 Vedado. Informan F-6191

ALQUILO ALTOS: M. NUMERO 57, entre Once y Calzada, moderna, decorada: sala, recibidor, cuatro habitaciones, baño intercalado, comedor, cuarto y servicio de criados, cocina gas. Barata.

VEDADO: ALQUILO BAJOS, B. número 58, entre Tercera y Quinta, amplia casa, 6 cuartos y demás comodidades. Informan en la misma.

VEDADO: SE ALQUILAN LOS AL- tos de la calle 18 entre 11 y 13. Sala, recibidor, terraza, tres cuartos, comedor, cocina y cuarto de criada. Informan: D No. 205 entre 9 y 11. Teléfono F-3936.

40 PESOS: QUINTA NUMERO 904, segundo piso, entre 4 y 6, terraza, sala, comedor, cuatro cuartos, baño intercalado, cocina, cuarto y servicio de criados. Obispo 53. M-6917.

ALQUILO, CALLE 21, NUM. 259-A bajos, entre J e I; $37: Jardín, portal, sala, comedor, dos habitaciones, baño intercalado, patio. The Trust Company of Cuba. Obispo 53. M-6917.

CALLE 23 Nro. 1010, ESQUINA a 6, Vedado alto 3 habitaciones, sala, comedor, baño y servicios de criados. Llave e informes en los bajos 50 pesos

F. ESQUINA A 21

Bajos nuevos, decorados, muy frescos: jardín, portal, sala, saleta, 3 habitaciones, comedor, baño completo intercalado, cuarto y servicio de criados y patio. Informes: Telfs. M-2037 y F-4407 y bodega esquina.

PROPIOS DOS MATRIMONIOS, PI- so alto segundo, cuatro dormitorios dos baños intercalados completos, hall central, sala enorme, saleta, comedor fondo, portal, garage, lavadero, servicio criados., 25 esquina D.

89 CERRO - PALATINO

SE ALQUILA SANTOVENIA Nro 4, altos, Cerro, dos habitaciones, baño intercalado, comedor y cocina. Muy cómodas. Para matrimonio solo. Información y las llaves en el Nro. 2 teléfono F1-6842

SE ALQUILA LA MODERNA CASA, de sala, saleta, dos cuartos y servicios. Washington 2, entre Churruca y Primelles, reparto Las Cañas. La ruta 18 hasta la esquina. Informes: al lado, el encargado. Telf. M-5287.

PATRIA Y SANTOVENIA, ACABA- da de reedificar, esquina, altos de la bodega. Telf. M-4462.

SAN CRISTOBAL, No. 6, ALTOS, EN- tre Prensa y Colón, 18 pesos: Sala, comedor, dos habitaciones, cocina y baño. Informes: The Trust Company of Cuba. Obispo 53. M-6917.

SE ALQUILA UNA CASA, ESPERAN- za y San Quintín, en el Cerro; la llave al lado.

ALQUILERES

90 MARIANAO - REPARTOS

REPARTO ALMENDARES. SE AL- quila la casa calle E, esquina a 16; Jardín, portal, sala, comedor, 3 cuartos, baño, cocina de carbón y eléctrica en los bajos. 2 habitaciones altas. Cuarto y servicio de criados. Informan en la misma y en Línea 106, entre L y M, Vedado.

MODERNOS Y BONITOS ALTOS, acabados de pintar: 25 pesos. Emilio Zola y Calzada Real. Reparto Buen Retiro, terraza, sala, 4 habitaciones, baño completo, calentador, comedor, cocina. Opción al garage. F-3750

REPARTO LA SIERRA SE ALQUILA en la calle Primera entre Cuatro y Seis, una preciosa casa. Puede verse a todas horas. Teléfono U-5513.

35 PESOS: ALQUILA A UNA CUA- dra ruta 28, Avenida 9, entre 5 y 7, Ampliación de Almendares: portal, sala, gabinete, tres habitaciones, baño intercalado, comedor, cocina, garage, dos cuartos, servicio criados, patio grande, gallineros y frutales. La llave al lado.

CASA CON PORTAL, SALA, CUAR- to, comedor, cocina, servicio y patio, San Pablo y Martí, La Ceiba, frente al paradero Ruta 58, bodega «El Rubio»: 12 pesos.

SE ALQUILA EN LA SIERRA: CA- lle Tercera entre 8 y 10, casa moderna, con tres habitaciones, sala, comedor, hall, hermoso baño garage cuarto de criado con servicios, etc. Está recién estrenada y toda decorada. Buena comunicación: rutas 57, 30, 9 y tranvías. Puede verse todo el día. Precio: 60 pesos, con dos meses en fondo.

SE ALQUILA UN HERMOSO CHA- let en el reparto Miramar, calle 8, casi esquina a Quinta Avenida. Puede verse a cualquier hora. Informes: M-1472 y M-2212. Dr. Rivero.

REPARTO COLUMBIA, MARIANAO: Alquilo casa moderna, acabada de pintar, Buenavista 10, entre Mendoza y Godínez: Portal, sala, saleta, tres cuartos grandes, baño intercalado, hall comedor al fondo, cocina, pantry, cuarto y servicio criada, lavadero, agua caliente, patio, garage. Llave Mendoza 54. Informan: Mercaderes 40. Teléfono A-6164.

SE ALQUILA CASA EN CALLE LI- nea 10 frente a la línea del tranvía entre Paradero Jesús María y Redención, Buen Retiro. Portal sala, amplio hall, 4 habitaciones, comedor, baño, pantry, cocina y cuarto de criados en 40 pesos. Informes: teloéfono F-6584

MARIANAO. SE ALQUILA PARA EL día 1ro., San Antonio 19. Puede verse; portal, sala, 3 habitaciones, baño completo, cocina, árboles frutales. Informan: 11 No. 955 entre 8 y 10, Vedado. Teléfono F-4639.

$60.00 ALQUILO AVENIDA DEL PAR que 12, Alturas de Almendares, puede verse de 2 a 5. Informes A-6304

SE ALQUILA CASA CLUB A ORI- llas del Río Almendares con salón de baile, billar, biblioteca, secretaría, guardarropía, portales, terrazas tennis, basket, canchas, muebles propios gimnasio, taquilleros duchas, cocina, cantina etc. Informes: Obrapía 22 M-7229 y FO-1513

PLANTA ALTA DE LA CASA CALLE Nueve, entre 8a y 9a, reparto Buena Vista, con tranvías por el frente y ómnibus al fondo. Se compone de sala, saleta, cinco cuartos, hall, servicios sanitarios, comedor, cocina y cuarto de criados, terraza y garage para automóvil. Alquiler módico. Informes: Rosales, Gorrín y Mañas. Edificio La Metropolitana 616. Telf. M-6946.

91 JESUS DEL MONTE - VIBORA

SE ALQUILA CASITA INTERIOR, con entrada independiente. Sala, comedor, cocina y tres cuartos grandes. Verla e informes: O-Farril 19, moderno, a media cuadra de la Calzada de la Víbora. Precio de situación.

ALQUILO EN LO MEJOR DE LA Víbora, Carmen entre Mayía Rodríguez y Goicuría, casa sala, dos cuartos, baño completo, cocina y patio.

ALQUILO ALTOS CHAPLE 16, PRO- ximo Calzada Jesús del Monte, modernos; sala, hall, 5 cuartos, comedor, cuarto y servicios criados, agua siempre. Llave bajos. Teléfono F-2500.

SE ALQUILA PRIMER PISO GENE- ral Lee y Juan Delgado Santos Suárez, sala, comedor dos habitaciones, baño completo, llaves en la barra de los bajos.

SE ALQUILA CASA EN SANTA CA- talina 60, frente al parque Lawton; tres amplias habitaciones, sala, comedor y cocina. Informes: A-6277.

ALQUILO CASA INTERIOR, VIBO- ra: sala, cuarto, comedor, cocina, baño patio, traspatio y lavaderop: 14 pesos. Vista Alegre 177 entre Lawton y Armas.

ESPLENDIDA RESIDENCIA: 40 PE- sos, en lo más alto de la Víbora, 500 metros de jardines, casa de esquina con portal, sala, cinco espléndidas habitaciones, dos baños intercalados completos, otro de criados, regio comedor, cocina. Recién pintada en aceite toda la casa. Espacioso garage. Verla, de 2 5 p. m.. Calle Paco esquina Tercera, reparto Marimón, Arroyo Apolo. Telf. I-4094.

ALQUILASE MODERNA CASA, ACA- bada de pintar, cuadra y media Calzada Víbora: portal, sala, 2 habitaciones, comedor, cocina, baño completo, patio y traspatio. Gertrudis 91, entre Agustina y Carlos Manuel.

VIBORA: ALQUILO HERMOSA CA- sa, O-Farrill 9, con jardín, portal, cinco cuartos, baño, comedor, cuato y sevicio de criados. Verla: de 8 a 12 y de 2 a 5. Informes: F-2123

ALQUILO CASA, LAGUERUELA 50, entre Primera y Tercera: 15 pesos cuatro apartamentos, mucho terrono. Informan: Telf. M-2557.

APARTAMENTO INDEPENDIEN- te, compuesto de dos cuartos, cocina y baño. Se alquila con frente a Santa Catalina, esquina a D-Strampes, Víbora, altos de la cremería Ward, letra C. Precio: 17 pesos. Verlos, de 11 a 12 y media. Informan: F-5040, de 3 a 6.

SE ALQUILA

Santa Catalina número 28, entre San Lázaro y San Anastasio, compuesta deportal, sala, 3 habitaciones, comedor, baño completo, cuarto y servicio de criados. Infroman: M-5015.

SE ALQUILA

La moderna y amplia casa de Jesús del Monte y San Mariano, compuesta de portal, sala, saleta, 7 habitaciones, 2 baños, regio comedor, pantry, jardín, garage para dos máquinas y demás servicios. Informes: M-5015.

10 DE OCTUBRE, 1118, CASI ESQUI- na a Santa Catalina. Altos y bajos independientes, muy amplios. Cuatro cuartos y demás comodidades cada planta. Verlos 10 a 12. Informa F-2090.

JOSEFINA 23, ESQUINA A SEGUN- da; 30 pesos: portal, sala, recibidor, dos habitaciones, baño intercalado, comedor, cocina, garage, cuarto y baño, azotea. Informes: Obispo 53. Teléfono M-6917.

$34. GERTRUDIS LETRA A, ESQUI- na a Calzada: Portal, sala, recibidor, tres cuartos, comedor, baño, patio, cocina, cuarto y servicio criado. Obispo 53. M-6917.

D-STRAMPES ESQUINA A CARMEN, lujosa y amplia casa. Mil metros terreno. Cinco habitaciones, dos baños y demás comodidades, garage dos máquinas. Verla 2 a 6. Informan: F-2090.

MODERNA CASA SIN ESTRENAR; Víbora, altos de Concepción y Delicias. Vea otra más. Bajos informan.

EN EL PARQUE DE LA LOMA DEL Mazo, se alquila hermoso chalet, propio para familia numerosa a una cuadra de los Maristas e Instituto. Informan en el Telf. I-5482

SUSCRIBASE Y ANUNCIESE EN EL «DIARIO DE LA MARINA»

ALQUILERES

JESUS DEL MONTE - VIBORA

PROXIMA A DESOCUPARSE: MO- dico precio. Kessell entre Segunda y Tercera, Santa Amalia, parte alta. Se alquilla sala, tres habitaciones, comedor, cocina, baño y gran patio. Puede verse, de 1 a 5 p. m. Informes: F-7685.

92 SANTOS SUAREZ - MENDOZA

SE ALQUILA CHALET DOS PLAN- tas, lujoso, propio dos familias; garage 6 máquinas, jardín, árboles frutales. 14 y 1a.; Reparto Almendares. Alquiler: $95.00. Rodríguez 16, entre 10 de Octubre y Dolores; Pérez.

ALQUILO CASA, CON PORTAL, SA- la, dos habitaciones, baño completo, con agua caliente comedor y cocina, gran patio, lavadero: 25 pesos. San Benigno 168 entre Tamarindo y Rodríguez.

ALQUILO; SERAFINES 155, APAR- tamento B. entre San Benigno y Flores; sala, 2 habitaciones, baño, cocina y patio. Informes: Monte 170. M-3216.

SE ALQUILA CHALET MODERNO, Juan Delgado No. 239, casi esquina a Milagros. Con jardín, portal, recibidor, sala, saleta, cuatro cuartos, baño, hall, comedor, pantry cocina, servicio y cuarto de criados; garage, patio y traspatio. Informan en la misma, de 2 a 6 o Teléfono FO-1277.

ALQUILO: VISTA ALEGRE ENTRE Juan Bruno Zayas y Luz Caballero, media cuadra colegio Marista, 4 habitaciones y demás comodidades. Verla, de 9 a 11 y de 3 a 5. Telf. FO-2927. Llamen de 12 a 2.

SANTOS SUAREZ: CALLE ZAPO- tes entre Durege y San Julio 318, se alquila una casita alta 2 cuartos, sala, cocina, baño intercalado. Telf. I-7724

GENERAL LACRET 607, ALQUILO 32 pesos altos modernos compuestos, 3 habitaciones. Informes Teléfono I-3519 llave carnicería.

SANTOS SUAREZ, GOMEZ 7, CASA moderna portal, sala, 4 habitaciones, comedor, cocina, patio, traspatio, servicios intercalados para servidumbre, garage. Informes J 403 entre 19 y 21. Vedado.

LUYANO

ALQUILO CASA SIN ESTRENAR, sala, comedor ,tres cuartos, baño intercalado, calentador, cocina y patio, a una cuadra Luyanó y una de Toyo. Para verla e infomes en la misma.

97 GUANABACOA, REGLA Y CASA BLANCA

ALQUILASE SUNTUOSA RESIDEN- cia 8 cuartos sala, comedor, nada falta, portal, garage tres baños, jardines. Máximo Gómez 62 Guanabacoa. Informes: Goicuría 24 esquina a Luis Estévez Sra. Renduelas, bajos en Santos Suárez

ALQUILERES VARIOS

SE ALQUILA FINQUITA EN EL el Country Club Park, casa de campo y árboles frutales. Informes. Vda. de Suárez: U-3257, hotel Manhattan.

SE SOLICITAN

SOLICITUD DE ALQUILERES

ESPAÑOL DESEA HOSPEDAJE EN casa particular limpia; escribir precio y número de familia a núm. 40; Clasificados DIARIO DE LA MARINA

AVISO. —DESEO TOMAR EN AL- quiler casita o departamento de 15 a 25 pesos en el radio de Egido, Obrapía y Merced. Sra. María M-2297

101 PERDIDAS

SE DESEA SABER EL PARADERO de Lorenzo Diego Fernández. Trabaja como fotógrafo ambulante, hace muchos años. Es alto ,montañés, criado en los Estados Unidos. Se interesa su hermana Elisa Diego Fernández. Belia Vista 515, entre San Salvador y Macedonia, Cerro.

102 AGENCIAS - COLOCACIONES

«LA MATANCERA», A-7740

Servimos rápidamente: criadas, cocineras y choferes. Toda clase de servidumbre y empleados de ambos sexos, con referencias. Sol número 111, entre Egido y Villegas.

MARIANAO EMPLOYMENT AGEN- cy Puede proporcionarle a usted el sirviente apropiado proveyéndole al mismo tiempo desde el ujier hasta la institutriz más honrada, todos con referencias. Pídanos al teléfono FO-1077

«LA HABANERA»: U-1880

Servimos con referencias: criadas, cocineras, manejadoras, mensajeros y toda clase de servidumbre, de ambos sexos, extranjeros y del país. Servimos al interior: Neptuno 255, esquina a Espada.

«NEPTUNO»: U-3750

Se facilitan con rapidez: cocineras, criadas, manejadoras, mensajeros, etc. Servidumbre de ambos sexos y razas, con referencias. Neptuno número 206 esquina a Marqués González.

AGENCIA «BEERS»: M-7730

Cuando salga de misa en La Catedral, recuerde que esta bien montada oficina tiene siempre lista completa de buen personal, tanto doméstico, como para oficina con referencias investigadas. San Ignacio 16, frente a La Catedral (Desde 1906).

103 CRIADAS - CRIADOS

SE SOLICITA UNA CRIADA DE ME- diana edad, sueldo 7 pesos. Milagros Nro. 26, en la misma se alquila garage para máquinas.

MATRIMONIO SOLICITA CRIADA que sepa cumplir con su obligación y duerma en la colocación. Sueldo: 15 pesos. Calle D, y 18, villa Carmen, reparto Almendares.

SE SOLICITAN DOS SIRVIENTAS PA ra un matrimonio una manejadora 8 pesos y otra para cocinar y limpiar 00 pesos. Han de dormir en el acomodo presentarse de 2 a 5 en 10 de Octubre Nro. 1,110 telfono I-5396. Se exigen referencias.

SOLICITO MUCHACHA ESPAÑOLA para las habitaciones, coser, bordar para una señora sola, con recomendaciones familia conocida. Sueldo 18 pesos. 5a Avenida frente al Reloj. Miramar.

SE DESEA COLOCAR UNA JOVEN española de mediana edad para criada de mano, sabe todos los quehaceres de la casa, con referencias. Telf. FO-3348 Botica

SE SOLICITA UNA MUCHACHA mayor de 20 años, para atender a una señora y cuidar una perrita, en la calle 17 No. 656, entre A. y B., Vedado. Sueldo: 5 pesos mensuales y ropa limpia.

SOLICITO JOVEN BLANCA PARA criada de comedor, con referencias A esquina 5a Nro. 102, Vedado.

SE LA QUINTA «JESUS MARIA» Calzada Real de Marianao, entre 3a. y 4a., se solicita criado de comedor, con referencias. Venir antes del mediodía.

SOLICITO CRIADA PARA LIMPIE- za por horas, joven y con referencias. Sueldo: 8 pesos. Calle 19 número 908, entre 6 y 8, Vedado.

104 COCINERAS Y COCINEROS

COCINERO CHINO, JOVEN SOLTE- ro, corta familia, duerma colocación, quince pesos, casa, comida, ropa limpia, raen carnet extranjero. I Nro. 405 entre 19 y 21, Vedado

SE SOLICITA UNA MUCHACHA joven que duerma en la colocación para cocinar y la limpieza. Sueldo: 15 pesos y ropa limpia. Teniente Rey 35 2o piso.

SOLICITO PARA COCINAR Y HA- cer limpieza casa matrimonio solo, señora mediana edad que duerma en lacolocación. Obrapía 65, altos, primer piso, izquierda, informan.

SE SOLICITAN

104 COCINERAS Y COCINEROS

SE SOLICITA UNA MUCHACHA blanca, para cocinar y ayudar limpieza de casa chica: 8 pesos y uniformes. Telf. F-6989.

SOLICITO SEÑORA BLANCA DE mediana edad para cocinar y ayudar a la limpieza. Chaple No. 51, esquina a San Francisco de Asís, Víbora.

109 COSTURERAS - MODISTAS

COSTURERA DE COLOR DESEA casa particular para coser por días, duerme en la casa si lo desean informes X-1810

113 OPERARIOS-APRENDICES

**SOM

A PESAR DE LA OPOSICION DE LOS LABORISTAS, HA SIDO NOMBRADO AYER EL VIZCONDE HALIFAX PARA SECRETARIO DE RELACIONES, EN INGLATERRA

La situación europea vista por la prensa norteamericana

«Sin duda—dice un editorial del «New York Times»—ha habido una retirada desde el idealismo político que ha representado Mr. Eden. Pero es una retirada estratégica, y su resultado puede ser el final de la amenaza a la paz europea, inherente a la asociación entre Alemania e Italia».

El título del editorial del «Washington Post», es de por sí expresivo, sin que necesite mayor aclaración: «Un león cansado». Se refiere a Inglaterra.

Para el «New York Sun» el discurso de Hitler «de tono desagradable» ha hecho más con el tono que con su substancia por la dimisión del capitán Eden. Supone a Mr. Chamberlain dolorido por el discurso, pero nombrando al Vizconde de Halifax «reputado jefe de la facción pro Alemania», a la que ve extendiendo su «hegemonía» sobre Austria y Checoeslovaquia.

El «New York World Telegram», ve la sumisión de Inglaterra a Alemania, ve a Francia sola para poder evitar la «agresión» alemana al Centro y Este de Europa y, contemplando a Alemania aumentando su posición, si Inglaterra se queda al margen, como teme, ir contra el Soviet y contra la misma Albión, marchando hacia el camino de Bagdad. En algún momento, cree, que Inglaterra se verá compelida a señalar un alto, pero por el presente—afirma el Telegram—«las dos grandes democracias de Europa aparentemente ni siquiera siguen un curso paralelo en oposición al desarrollo del fascismo».

Dentro del general tono de animadversión contra Hitler, el «New York Herald Tribune», ve a Inglaterra comprando al menos una reconciliación en Europa y una temporada de paz, aun a costa del aumento del prestigio de Alemania y de Italia y del inevitable declive de Francia. En todo caso cree que en estos días se está llevando a cabo un acontecimiento trascendental para la historia de Europa.

En ese señalar el momento actual como de capital importancia destaca un editorial del «Washington Herald», cuyo título es «El fin de una era» «El domingo—día en que Hitler pronunció su famoso discurso, escribe el editorialista—la Liga de las Naciones, como fase de la historia británica, llegó definitivamente a su fin con la dimisión de Anthony Eden. Fué algo parecido a nuestro período de la prohibición, noble en sus motivos, pero a menudo llevando a los más innobles resultados. Un triunfo de la frase sobre los hechos. La Liga nunca fué más que la unión de las naciones vencedoras enlazadas juntamente para ejecutar una paz de venganza. El hecho de haber invitado posteriormente a las vencidas, no alteró el principal objeto, que fué perpetuar el injusto arreglo hecho en Versalles». Nota luego, éste, que posiblemente es el mejor editorial de los dedicados a la cuestión hoy candente, cómo Eden al tratar de imponer las sanciones contra Italia por su acción en Etiopía, se enagenó la simpatía de una nación cuya amistad es siempre conveniente a la Gran Bretaña. Al querer Chamberlain restaurar la amistad con Italia, la salida del Ministro de Relaciones Exteriores, agrega el editorial relatado, fué únicamente cuestión de tiempo. Lo mismo puede decirse de Alemania. «Si Hitler—añade—no se hubiese ganado la antipatía de países democráticos por su política antirreligiosa, habría habido muy pocos ingleses que levantaran ninguna voz contra la unión de Alemania con Austria. «Porque la mayoría del pueblo inglés vendrá a la conclusión de que Hitler y Goebels pasarán, pero Alemania permanecerá, y el pueblo germano, industrioso, bien organizado y religioso, es naturalmente aliado del inglés, y hará mucho más por el desarrollo de Europa, que no las cláusulas del tratado de Versalles».

Otro artículo sensato, es el escrito por Walter Lippmann, quien reconoce noblemente que no sabe demasiado de Europa y así, se inclina a lo que es título y conclusión del artículo: «Aguardar y ver».

El desarrollo de los acontecimientos en Europa, especialmente la dimisión de Eden y el hecho de que Chamberlain tienda la mano y busque la unión con los dos poderosos dictadores de Europa, contra los cuales se ha empleado tanta tinta, se nota en el ambiente y en el tono general de artículos e informaciones de corresponsales norteamericanos escribiendo desde Europa, ha producido algo así como un desencanto, una decepción. Muchos creían posiblemente que la paz únicamente podía buscarse acabando a sangre y fuego con el fascismo, y no salen de su asombro viendo a Inglaterra buscándola por el fácil camino de tender la mano a los proscriptos y tratando de organizar con ellos una paz, que Francia y su amigo íntimo Eden, según el propio Chamberlain (que habló únicamente por el último) iban comprometiendo demasiado.

F. LARCEGUI

Nueva York, 22 de febrero.

FACULTADES EXTRAORDINARIAS AL PRESIDENTE ROOSEVELT EN CASO DE GUERRA APROBADAS POR LA COMISION CAMERAL

Podrá imponer impuestos contra los beneficios excesivos, movilizar al pueblo y actuar sobre la industria

El Presidente, al que se preguntó su opinión respecto a la efectividad de la aviación, contestó que siempre se han hallado antídotos contra toda nueva arma para la guerra

WASHINGTON, febrero 25. (AP.) La Comisión de asuntos mitares de la Cámara de Representantes aprobó hoy una ley con el fin de conceder amplias facultades al gobierno en tiempos de guerra, después de varias semanas de lucha.

El proyecto de ley autoriza al gobierno para establecer un sistema de impuestos que impida los beneficios excesivos en tiempos de guerra, disponga la movilización de los ciudadanos y conceda al Presidente facultades extraordinarias sobre la industria.

Antes de recomendar la medida, que es parte del programa de defensa nacional del Presidente Roosevelt, la Comisión restauró el proyecto en su forma original, llevando al mismo todo cuanto el presidente de la Comisión Mr. May había suprimido.

Algunos miembros de la Comisión dicen que el proyecto es de tal severidad que probablemente hallará oposición en la Cámara.

Mientras tanto continúa en la Comisión de Asuntos Navales de la Cámara la discusión sobre los méritos relativos de los acorazados y aeroplanos.

El Presidente Roosevelt, a quien se preguntó en su conferencia de prensa qué pensaba acerca de la efectividad de los aviones, hizo notar que siempre se han hallado antidotos contra cualquiera arma nueva de guerra.

El Presidente fué preguntado acerca de las noticias acerca de pruebas secretas para determinar la vulnerabilidad de los acorazados desde el aire Dijo que las recientes recomendaciones de un aumento de la flota son la mejor respuesta.

El Contralmirante Arthur B. Cook, jefe de la aviación de la armada, dijo a la Comisión de Asuntos Navales de la Cámara que los aeroplanos no han suplantado en modo alguno a los buques de guerra.

Aunque concedió que los buques de guerra pueden ser hundidos de ser al canzado por las bombas en un lugar vulnerable, el almirante aseguró que se necesitaban 6,740 bombardeadores para hacer un fuego igual al de los quince acorazados con que cuenta la armada.

Agregó que quince buques capitales cuestan aproximadamente mil millones de dólares y que 6.750 aeroplanos de bombardeo costarían siete veces esa suma.

LOS RAYOS X PRODUCEN UN TOXICO EN LA SANGRE

NUEVA YORK, febrero 25 (AP)—El Dr. David I. Macht, farmacéutico de Baltimore, anunció en el día de hoy que había realizado experimentos en seres vivos sometidos a la acción mortífera de los rayos Roentgen (Rayos X), comprobando que la muerte se produce por una substancia tóxica cuya presencia se comprueba en la sangre de los animales que han sido sometidos al experimento, a las 12 o 24 horas después de la radiación; el veneno aparece en la sangre, que sufre entonces la pérdida de enzymas, sin que se haya podido determinar la calidad del mismo ni hacerse su clasificación.

¿SERAN ASI LOS AVIONES DEL FUTURO?

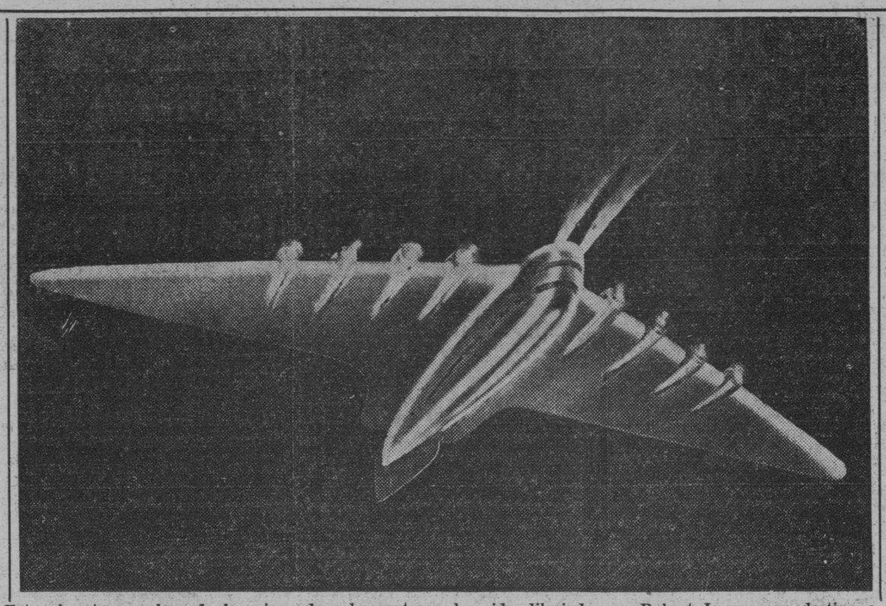

Este gigantesco coloso de los aires, de ocho motores, ha sido dibujado por Robert Loewy con destino a la Exposición de Nueva York de 1939. El avión representará a la aviación en el Pabellón de Transportes de la mencionada feria mundial.—(Foto Acme-Editors Press)

PLAN DE TURQUIA PARA SER POTENCIA NAVAL DEL MEDITERRANEO ORIENTAL

ANKARA, Turquía, febrero 25. (AP).—El Presidente Kemal Ataturk adoptó hoy medidas con el fin de convertir a Turquía en el más poderoso estado naval del Mediterráneo Oriental.

Aprobó un programa de cinco años, durante el cual se completará la construcción de cuatro submarinos en los astilleros turcos y se contará con un crucero de bolsillo y veinte submarinos que según se tiene entendido, han sido encargados a los astilleros alemanes.

No se han divulgado los créditos contenidos en el programa, el que incluye la construcción de fábricas de aeroplanos y motores, municiones, cañones y otro material de guerra tal como gasolina sintética.

DE VALERA SALE HOY PARA SU PAIS CON SUS COMPAÑEROS

LONDRES, febrero 25. (AP).—Anúnciase que Eamón de Valera y los restantes componentes de la misión del estado libre de Irlanda a Inglaterra embarcarán mañana de regreso a Dublín, tras de haber conferenciado con el Secretario de los Dominios, Malcolm Mac Donald, sobre el convenio comercial proyectado.

ALEMANIA PRETENDE QUE EL PUNTO BASICO DE CUALQUIER ACUERDO CON INGLATERRA SEA LA DEVOLUCION DE COLONIAS

El reconocimiento de beligerancia a Franco figura entre los puntos del posible acuerdo entre Roma y Londres

En Alemania ha causado desagrado el discurso pronnunciado por el Canciller austriaco Schuschnigg ante el Reichstag, y se comenta que aquél ha dado pruebas de muy escaso tacto

LONDRES, febrero 2. (Havas.)—En relación con las pláticas que en breve inaugurará el jefe de gobierno, Neville Chamberlain, con el embajador de Alemania, Von Ribbentrop, el redactor diplomático del «Evening Standard» dice que el enviado del Fuehrer insitirá particularmente es el hecho de que por el presente se necesita que se le concedan créditos para la rehabilitación interna de su economía y que las negociaciones que habrán de emprenderse no llevan más finalidad sino el llegar a la resolución pacífica de los problemas costinentales.

Agrega el periódico que Hitler ha precisado con claridad meridiana que en la orden del día, sin equívoco posible, hay que consignar una declaración definitiva acerca de la restitución de las colonias, punto respecto al cual no hay transacción posible.

Los periódicos de todo matiz político comentan cuáles habrán de ser los términos para el acercamiento entre la Gran Bretaña e Italia, estableciéndose los siguientes pustos:

(1) Reconocimiento de la soberanía italiana sobre Etiopía.

(2) Reconocimiento de la beligerancia en favor de Franco.

(3) Reducción de los efectivos navales ingleses en el Mediterráneo.

(4) Concesión de créditos a Italia para la adquisición de materias primas en la Gran Bretaña, particularmente carbón.

(5) Reducción de los efectivos italianos en Libia.

(6) Destrucción de las fortificaciones de la isla de Pantelleria, que domina a Malta.

(7) Cesación de la propaganda antibritánica por radio en el Mar Rojo.

Desde luego, todo esto no pasa de figurar entre las hipótesis de la prensa, sin nada efectivo ni de carácter final.

Ribbentrop tratará de la devolución de las colonias alemanas al III Reich

LONDRES, febrero 2. (Havas.)—Con motivo del próximo viaje del embajador Von Ribbentrop a esta ciudad, vuelve a estar en el primer plano la cuestión de las reivindicaciones coloniales alemanas.

El embajador de la Gran Bretaña, Sir Neville Henderson, recibió hoy instrucciones de efectuar los primeros sondeos acerca del viaje de Ribbentrop.

Se ha deliberado ya en los círculos incumbentes sobre los propósitos del III Reich de obtener sus colonias.

El discurso de Schuschnigg ha causado disgusto en Alemania

BERLIN, febrero 2 (AP.)—Detrás de la negativa de los funcionarios nazis a comentar el discurso pronunciado ayer por el Canciller Schuschnigg de Austria, parece existir cierto resentimiento y disgusto por parte de los elementos nazis.

Algunos líderes nazis de Berlín declaran que Schuschnigg no aprovechó la oportunidad en su discurso de ayer ante el Parlamento austriaco para apoyar a Hitler y, por tanto, agregan que su discurso fué el canto del cisne.

Se siente indignación por el hecho de que Schuschnigg haya elogiado al Primer Ministro italiano por el interés que tomó en la conservación de la independencia de Austria y también porque no mencionó ni una sola vez a Hitler por su nombre y mucho menos le alabó como amigo.

La Alemania oficial expresa la opinión de que «no hay ninguna evidencia de que Mussolisi haya tenido nada que ver con el discurso de Schuschnigg».

El único comentario definitivo de un representante del ministerio de Relaciones Exteriores contiene la declaración de que Schuschnigg ha hecho mal uso de la trasmisión por radio que le concedió Alemania.

«Schuschnigg—agrega el funcionario—probablemente estaba pensando más en los millones de radio escuchas y menos en los funcionarios que estaban escuchándole en el Reichstag.

«Schuschnigg, ciertamente, volvió a exponer que Austria desea vivir en paz y armonía con el Reich y se considera como un estado alemán. Pero fuera de eso no hizo más que abrir la herida y nosotros creemos que le faltó tacto. Al aceptar la cortesía que se le hizo poniendo a su disposición las estaciones trasmisoras alemanas estaba obligado, a nuestro juicio, a hablar con menos libertad.

«Resumiendo, podemos decir que el discurso fué muy malo.»

En la Dieta japonesa han ocurrido nuevos desórdenes con motivo del proyecto de movilización nacional

La situación es muy grave, dijo el general Sugiyama, que es Ministro de la Guerra, al recomendar la aprobación de ese proyecto, y agregó: «La suerte del país depende de él»

TOKIO, febrero 25, (AP.) — En la Dieta japonesa se desarrolló una controversia sobre la democracia contra la dictadura en el curso de un debate contra el gobierno.

El asunto que motivó la controversia fué el proyecto de ley del gobierno para el control de la guerra y que los miembros del Parlamento consideran que es una innovación fascista.

La Cámara, que tuvo que suspenderse ayer en medio de un gran escándalo, volvió a adquirir caracteres tumultuosos y con tal motivo el proyecto fué devuelto a una comisión de 45 miembros para que lo revise.

Los líderes de la oposición fueron aplaudidos cuando atacaron el proyecto de ley calificándolo de nazi, diciendo que emasculaba la Constitución y privaba al pueblo japonés de sus derechos básicos.

«La situación es muy grave»—dijo el general Sugiyama, ministro de la guerra, al recomendar la aprobación del proyecto. «La suerte de la nación depende de esto.»

En un pleito análogo los líders parlamentarios provocaron la caída del Primer Ministro general Senjuro Hayashi después que amenazó con gobernar sin Parlametno.

Eso ocurrió, sin embargo, antes de la guerra China.

Los miembros del gobierno que defienden el proyecto como legal y necesario, tuvieron que exponer sus argumentos a gritos con el fin de hacerse oír en medio del vocerío que reinaba en la Cámara.

El proyecto concede al gobierno autorización para realizar expropiaciones, obligar a los ciudadanos a dedicarse a trabajos relacionados con la guerra, restringir y prohibir las exportaciones o importaciones, prohibir los aumentos de capital, fusiones, emisiones de deuda de las compañías mercantiles e industriales, suspender periódicos, dictar encarcelamientos gubernativos por dos años e imponer multas de 2,000 yens a los autores de artículos que violen la ley de prensa.

A pesar de la oposición el gobierno parece resuelto a acudir a los votos para imponer la ley.

El almirante Nobumasa Suyetsugu, ministro del Interior, citó a altos jefes del Ministerio de la Guerra a su residencia oficial y les dijo:

«Si los dos partidos—el Minseito y el Seiukai—dejan de comprender la gravedad de este proyecto de ley, el gobierno debe prepararse para enfrentarse con ellos con extrema determinación para lograr la aprobación del mismo.»

SE ELEVAN PRECES POR LA PAZ INTERIOR DE AUSTRIA

VIENA, febrero 25. (Havas).—El cardenal Innitzer, arzobispo de Viena y primado de Austria, se ha dirigido a todos los obispos austriacos, exhortándolos a la celebración de oficios en acción de gracias por la conservación de la independencia

Los nazis austriacos están quejosos y anuncian que seguirán oponiéndose a la fusión de Austria y Alemania

Los miembros del «Frente de la Patria», único partido que actúa legalmente, han reconocido ayer que la situación es crítica. Italia no ve con agrado la influencia germana

VIENA, febrero 25. (AP).—Los nazis austriacos, que no ocultan su disgusto, declaraban esta noche que se proponen luchar hasta el fin contra el Canciller Kurt Schuschnigg y su actitud a favor de la independencia de Austria .

Los miembros del Frente de la Patria, único partido legal, complacidos de la actitud que adoptó Schuschnigg en su discurso de ayer en que destruyó las esperanzas nazis en la unión de Alemania y Austria, admiten que la situación es «crítica».

El discurso de Schuschnigg al Parlamento hace creer a muchos que alguien le ha dado seguridades para que hablase tan francamente acerca de independencia y libertad frente al apoyo alemán a los nazis austriacos.

Una noticia que ha merecido gran crédito dice que Schuschnigg había hablado con el primer ministro Mussolini de Italia por teléfono antes de pronunciar el discurso.

También se dice que la Gran Bretaña había indicado a Mussolini que las negociaciones anglo-italianas se desenvolverían más fácilmente en el caso de que el Duce siguiera dispensando su protección a la independencia austriaca.

Aunque Italia y Alemania están unidas en el eje Roma-Berlín, Mussolini no ve con agrado, según se cree que se extienda la influencia nazi a un país con el cual tiene Italia fronteras.

Los nazis de Austria consideran que la situación vuelve a encontrarse en las condiciones en que se hallaba hace un mes, antes de la conferencia entre Hitler y Schuschnigg en Berchtesgaden.

Entonces el arma de los nazis era el terror, el cual fué rígidamente suprimido por Schuschnigg.

Los elementos más radicales del nazismo desean organizar manifestaciones para el domingo, amenaza que puede poner a prueba la fuerza de los jefes y la disciplina de los nazis.

La falta de comentarios oficiales alemanes acerca del discurso de Schuschnigg hace creer a algunos observadores que los nazis alemanes han quedado sorprendidos del fuerte tono del discurso del Canciller Schuschnigg.

Si el discurso constituye una completa ruptura entre Hitler y Schuschnigg y envuelve a Mussolini, es cosa que nadie se atreve a predecir.

Parece lógico, sin embargo, creer que la posición de Austria con relación al eje Berlín-Roma es demasiado delicada para que se pueda permitir el lujo de romper con nadie.

En Graz, centro nazi, el Colegio Técnico de la Universidad fué clausurado por el ministerio de Educación a causa de que los estudiantes pidieron representación en el Consejo estudiantil y la supresión de la policía de la Universidad.

Los manifiestos distribuídos por los nazis en Graz prometen que la lucha seguirá».

Los comunistas de Graz han expresado la opinión de que es posible que nazis y anti-nazis se tiren los trastos a la cabeza.

Pero en Oinz la policía permitió una manifestación de seiscientos estudiantes nazis que recorrieron las calles dando vivas a Hitler, desacatando las órdenes dictadas por el gobierno que prohiben tales manifestaciones.

Los líderes del Frente de la Patria han revelado un plan para reemplazar a los líderes provinciales con los gobernadores provinciales. El plan podría llegar a que desde Schuschnigg abajo, hasta los líderes de los condados, todos fueran iguales a los funcionarios políticos.

Esto aumentaría la unidad del partido y desbarataría cualquiera posibilidad de que los nazis que ingresaran en el Frente trabajasen de acuerdo con sus jefes.

Los japoneses anuncian la tremenda derrota que infligieron a un gran contingente de aeroplanos de China

En un importante combate aéreo, en que tomaron parte cien aviones, fueron derribados más de treinta aparatos chinos y destruída una de las bases más importantes de aviación

SHANGHAI, febrero 28. (Sábado) Los japoneses anuncian haber infligido graves pérdidas a la aviación china, después de un combate que se registró sobre el aeródromo de Nanchang, «centro nervioso» de la aviación china en la provincia de Kiangsi.

Los chinos sin embargo, niegan la versión japonesa de la batalla, en la cual tomaron parte cien aeroplanos.

Los japoneses afirman que cincuenta de sus aparatos dominaron a una flota de cuarenta aparatos rusos y americanos que se hicieron al aire para presentar batalla. Los chinos dicen que contaron hasta «59» aviones enemigos.

«Más de treinta» aeroplanos de combate chinos fueron derribados y enormes daños recibió la base aerea como resultado de la acción de los bombardeadores japoneses.

Los chinos dicen que derribaron ocho aparatos japoneses y nada dicen acerca de las pérdidas que tuvieron sus aviones ni el aeródromo.

Al mismo tiempo los japoneses desmienten las noticias chinas informando que sus tropas habían contratacado a los nipones en el sur de la provincia de Shantung y a lo largo del ferrocarril Tientsin-Pucao, en la sección oriental del frente de Lunghai, causando grandes pérdidas al enemigo.

Los japoneses declaran que todo el frente central de China está tranquilo. Dicen que sus tres columnas de la provincia de Shansi se están abriendo en forma de abanico por las montañas cubiertas de nieve avanzando en dirección a las cercanías del imperio comunista chino de Shensi.

Los aeroplanos de combate que acompañaban a los bombardeadores en el raid a Hanchang, dicen los japoneses, aceptaron el combate de los defensores chinos «con devastadores resultados» para éstos.

Dicen que una «enorme bomba» hizo blanco en el cuartel general de la comisión de aviación nacional china, destruyéndolo. Numerosos hangares, cuarteles y talleres de reparación fueron demolidos por las bombas japonesas.

Los chinos creen que se trata de una represalia por el raid aéreo de los chinos contra Formosa.

Hanchang, a 450 millas de Taihoku, capital de Formosa y una de las tres ciudades bombardeadas, ha sido mencionada como posible base de los aviones que salieron el miercoles contra Formosa.

En la Cámara francesa se acusó al Frente Popular rojo como culpable de la crisis existente en el mundo

Al tratarse de la política exterior en la sesión de ayer de la Cámara de Diputados francesa se suscitaron debates con escasa asistencia de público no obstante su importancia

PARIS, febrero 25 (Havas).—Esta mañana comenzó en la Cámara de Diputados el gran debate sobre la política exterior de la nación; a despecho de los graves problemas que preocupan a la nación y que habrían de ser ventilados hoy desde la tribuna ministerial, apenas concurrió nadie a esta sesión. En la orden del día figuraban problemas de tanta trascendencia como la actitud de Francia en el problema ministerial inglés, ante la conferencia de Berchtesgaden, la toma de Teruel y la evacuación de los voluntarios extranjeros que en España combaten en el presente.

Se cree que la ausencia de público se debió singularmente al hecho de que no se hubiesen inscrito entre los oradores personalidades a quienes gusta escuchar a la generalidad de los concurrentes a las sesiones parlamentarias. Los discursos de Delbós, Chautemps y Reynaud no vendrán a producirse sino en la sesión de mañana, para la cual hay 21 interpretantes.

Muchos de los que hablaron en la sesión de hoy dijeron que había llegado ya el momento de que los franceses abandonasen sus querellas políticas, sus debates momentáneos y se unieran al gobierno en una obra de colaboración nacional. Abundaron en este parecer, insistiendo en la observación de la línea política recomendada por M. Delbós, los diputados Jean Mistler y Oberkirch, del grupo radical socialista. Este último fué el que insistió más sobre ese punto, al afirmar que los aliados de Francia en la Europa Central están amenazados por los progresos que el Fuehrer viene realizando en la cuenca del Danubio a expensas de Austria. Añadió que hay que recordar que no solamente hay alemanes en Austria, sino también en Polonia, Hungría y Checoeslovaquia, por lo cual es el momento de llegar a un examen amplio y general de las condiciones reinantes en esa parte de Europa.

Mistler dijo que al fin y al cabo se ha visto que a la zaga de Austria se encuentran Hungría y Polonia, que acabarán por ser aliados también de Alemania en esa política de germanización.

Francois Valentín, diputado de la Federación Republicana del Mosela, abrió la interpelación acerca del propósito de la Gran Bretaña de llegar a un acuerdo con Francia para la devolución de las colonias al III Reich. Sostuvo que el gobierno francés no puede considerar aisladamente esta cuestión.

Francois Champeaux, de la Alianza Democrática, sostuvo que Francia tiene que permanecer activa en estos momentos y no aislarse de las pláticas que Chamberlain celebra con Mussolini y Hitler.

Luego Marcel Boucher toma la palabra para criticar la política exterior del Frente Popular, alegando que ha traicionado a Francia mas de una vez. Sostuvo que el Frente Rojo ha sido el responsable de los acontecimientos actuales, porque se ha dedicado sistemáticamente a la provocación de las sesiones contra el Duce Mussolini.

EL GOBIERNO NACIONAL DE ESTONIA PARTIDARIO DE ALEMANIA HA TRIUNFADO

TALLINN, febrero 25. (Havas).—El gobierno del Frente Nacional Estonio, partidario de la alianza con Alemania y la negación de la política marxista, resultó triunfante en los comicios de hoy, conquistando 60 escaños del parlamento contra un total de 80 que se disputaban.

DOS TRATADOS DE BRASIL Y BOLIVIA EN QUE HACEN IMPORTANTES CONCESIONES

RIO JANEIRO, febrero 25. (AP).—Bolivia obtuvo hoy la promesa de una salida ferroviaria al mar y Brasil, por su parte, recibió la promesa de petróleo a bajo precio. Ambas naciones firmaron dos tratados a ese respecto en el ministerio de Estado.

Uno de los tratados se refiere a la perforación de pozos en la región petrolera de Parapiti, en Bolivia, cuya producción se venderá a Brasil.

El otro se refiere a la construcción de un ferrocarril desde algún punto entre Porto Esperanza y Corumba, en la parte occidental del Brasil. Hasta Santa Cruz de la Sierra en el alto Bolivia.

Aunque dudando de su acierto, Eden expresó sus deseos de que triunfe Chamberlain en su gestión de paz

Su anuncio de que no se deben crear obstáculos al Gobierno, ha hecho desvanecer las esperanzas de que la nueva política exterior inglesa provocase una escisión de los conservadores

LONDRES, febrero 25. AP.—Anthony Eden lanzó hoy una profecia en relación con la política del primer ministro Chamberlain de sostener relaciones con los dictadores, causa de su salida del gabinete británico.

El ex secretario de Relaciones Exteriores refendió su ruptura con el primer ministro Neville Chamberlain en un mitin público celebrado en su distrito electoral de Leamington, pero al mismo tiempo declaró que los partidos liberal y laborista no lograrán ninguna ayuda por su parte para derribar al Gabinete Nacional.

El contrincante de Eden en uno de los más dramáticos duelos políticos de los tiempos modernos —el alto y austero Chamberlain— insistia mientras tanto en su determinación de llegar a una inteligencia con la Italia fascista como primer paso hacia un arreglo general de la situación europea.

Y Eden, aunque dudando de su acierto, expresó sus deseos de éxito a Chamberlain en su busca «realista» de una paz duradera y se dirigió a toda la nación recomendándole que permanezca unida.

Fué el de hoy un Eden completamente distinto al Eden que abogaba con el Gabinete y el Parlamento contra los dictadores de Europa.

Echando un jarro de agua sobre la oposición, que espera que Eden constituyera el núcleo para un ataque al Gobierno, Eden dijo que el Gobierno había decidido llevar a cabo un acercamiento con Italia, y agregó:

«La decisión esta hecha. El Parlamento debe apoyarla. Muy bien.

«El Gobierno debe seguir adelante por el rumbo que se ha trazado y ni con palabras ni con hechos deseo decir ni hacer nada que pueda crear dificultades a su labor.

«Por lo contrario, deseo sinceramente éxito al Gobierno en su empresa».

La posibilidad de que el primer ministro, al desenvolver su nueva política exterior, pueda provocar una rebelión en las filas del dominante partido conservador, se ha desvanecido con el anuncio que hizo Eden hoy de no crear obstáculos al Gobierno.

Pero la selección por Chamberlain de un nuevo secretario de Relaciones Exteriores escogido entre los miembros de la Cámara de los Lores—el Vizconde Halifax, a quien envió en noviembre a Berlín para que iniciara conversaciones con Hitler—ha provocado una gran oposición en la Cámara de los Comunes.

Los líders laboristas acusan a Chamberlain de estar desafiando la constitución no escrita de la Gran Bretaña con el nombramiento de un Par para la Foriegn Office y anunciaron que librarán una resuelta lucha contra la idea de que la cartera de Relaciones Exteriores esté desempeñada por quien no pueda ser interpelado en la Cámara de los Comunes.

Pero Chamberlain, sin conceder la menor importancia a la oposición laborista, prosiguió en sus planes en pro de las conversaciones de «paz» que comenzarán en Roma inmediatamente.

Después del escándalo que se produjo hoy en la Cámara de los Comunes, esperó a que el Parlamento suspendiera sus trabajos hasta el lunes y anunció después el nombramiento de Halifax.

Para dar inmediato efecto a la política de realidades, Halifax sostuvo una larga conferencia con el Conde de Perth, Embajador en Roma, y después se dirigio a su residencia con el fin de preparar las instrucciones para las conversaciones de la semana próxima en las cuales espera Chamberlain que se borrarán las diferencias que existen entre Inglaterra e Italia.

En los centros diplomáticos se ve un nuevo sesgo en los asuntos europeos como resultado de la política de Chamberlain que pudiera bloquear los esfuerzos de Alemania por dominar a la Europa central con el apoyo de Italia para la independencia austriaca.

Halifax y el Conde de Perth estuvieron estudiando la fórmula de Chamberlain para el comienzo de charlas amistosas mientras en los círculos diplomáticos se especulaba sobre si Alemania participará en las reuniones de Roma con Francia, alargando así las conversaciones hasta comprender todos los más importantes problemas de Europa.

La noticia de que Joachim von Ribbentrop, nuevo ministro de Estado alemán, llegará pronto a Londres para despedirse del Cuerpo Diplomatico al que perteneció como Embajador alemán, hace creer que Alemania tomará parte en las negociaciones.

Ahora que Schuschnigg ha recordado a Mussolini lo amigos que han sido siempre, se cree aquí que Alemania no desea que las conversaciones anglo-italianas se lleven a cabo sin su presencia, al objeto de salvaguardar los intereses nazis en la Europa central.

El primer ministro Camille Chautemps, compareció hoy ante el Parlamento con un programa de cooperación con la Gran Bretaña en la Negociación de un arreglo con las dictaduras.

Chamberlain ha logrado ya algo que es formar una atmósfera mas amable.

Eden volvió a condenar hoy la política de Chamberlain no obstante su negativa a servir de instrumento a liberales y laboristas para hacer oposición al Gobierno.

Manifestó que su política de oposición a los dictadores podria obtener todo lo que pretende Chamberlain sin los riesgos que ofrece la actual política.

Aseguró que «es con las grandes democracias de Europa y de América donde están las afinidades británicas».

Declaraciones de Eden

LONDRES, febrero 25. (Havas).—En el discurso pronunciado por Sir Anthony Eden ante sus electores en Leamington, condado de Warvick, hizo larga relación de las causas que le llevaron a presentar la renuncia de su cargo de Secretario de Relaciones Exteriores.

Comienza desmintiendo que dimitiera por motivos de salud, manteniendo que la causa fué el convencimiento a que él llegó de que no le quedaba abierto otro camino, sino el abandonar el ministerio.

Añadió que tampoco podía conservarse en el cargo, puesto que al proponer a sus colegas que se estableciera a Italia ciertas condiciones previas para la negociación y el no haberse aceptado esto, era imposible que concurriese ante el Parlamento a defender puntos de vista que no eran suyos y que si lo hiciera habría sido hipócrita la posición; como no podía conservar otra posición sino la del gobierno, la dimisión se imponía sin más trámite. En las mismas circunstancias, tampoco habría podido desarrollar él tales negociaciones «porque ello habría sido un poco honrado a la vista de la nación».

Expuso singularmente: «No hay hombre que pueda llevar la dirección de las cuestiones extranjeras a la mayor ventaja de otro que intente una política desigual a la suya, porque ésto habría aumentado la confusión; viendo, pues, fríamente los hechos llego a la conclusión de que no tenía otra ruta sino dimitir. En las cuestiones internacionales hace falta serenidad de juicio e identificación.».

COMENTARIOS DE LA GUERRA

25 DE FEBRERO DE 1938

Las consecuencias de los descalabros sufridos por las milicias del Gobierno de Barcelona en los diversos frentes del Bajo Aragon, ya empiezan a dar sus frutos.

El cable nos trae un largo relato de los comentarios de la prensa de Barcelona al resultado de las tres reuniones que ha tenido el Gobierno de la Ciudad Condal y por ello vemos que los anarco-sindicalistas se ofrecen a cooperar en la labor de enderezar tantas cosas mal hechas.

Estos buenos señores que han sido los principales culpables de casi todos los reveses sufridos y de la animosidad que hacia el citado Gobierno sienten muchas personas que avergonzadas por los disparates de los «incontrolables», se han convertido en contrarios de los que mandan en Barcelona, si tuvieran un poco de memoria no se atreverían a llamarle la atención en forma de amenaza a los que están al frente de los destinos, por la sencilla razón que desde los primeros momentos que siguieron al inicio de la cruzada española, no respetaron la autoridad de los que ahoran quieren convertir en mingos, permitiéndose nada menos que lanzar una amenaza, porque de otra manera no se puede calificar lo que nos dicen en las informaciones de hoy.

Pero a los caballeros que componen el grupo de mandantes que tienen el domicilio en la capital de Cataluña, les está muy bien empleado y esto de ahora no es nada mas que la cosecha de la semilla que se regó.

Cada vez que las tropas «gubernamentales» han sufrido un revés a renglón seguido apareció una supuesta victoria de sus armas en el frente más opuesto. Ahora en lugar de la victoria que estamos esperando desde hace dos días, por lo menos, nos encontramos con otro noticion que es así como para adormecer al más nervioso.

Barcelona avisa a los cuatro puntos cardinales que serán movilizados 700.000 hombres. Esto es sencillamente una solemne mentira y vamos a explicarnos.

En la España de los «leales» están movilizadas todas las quintas y para llevar más hombres a los cuarteles, se piensa en llamar a las armas a los mozos del 39 y de 40. Esto quiere decir que se pretende incorporar al ejército a todos los españoles que cumplan los 21 años en 1939 y 1940 y que tienen la «dicha» de vivir en las provincias que controlan.

España produce anualmente 200.000 hombres, de ellos y de acuerdo con las disposiciones de la Ley, hay que deducir, los prófugos, los cojos, mancos, jorobados, tuertos, los estrechos de pecho, los que tienen los pies planos, los hijos de viuda, los hijos de viudo, los hijos de padres de más de sesenta años, los hijos de padre pobre y enfermo, etc. Por estos motivos, hay que rebajar el 25% y la producción queda reducida a 150.000.

De las cincuentas provincias españolas, están en poder de los de Barcelona 15 y pequeños trozos de algunas colindantes; si en territorio ocupan una tercera parte, vamos a considerar que tienen a su disposición la mitad de los habitantes de la Nación y con ello los favorecemos en lo que queremos demostrar.

Partiendo de esta base, lo más que pueden hacer ingresar en filas de cada uno de los años, son 75.000 hombres y si le movilizacion se hace con los dos años a que se refieren nunca pasará ni llegará a los 150.000 que pueden reunirse. Esto al menos es lo que podrá dar de sí la nueva recolección de carne de cañón, para prolongar otro poco mas de tiempo la duración de la contienda.

De esta cifra a los 700.000 que hoy el cable nos dice, la diferencia es notable y no podrán llegar a completarla aunque traigan del extranjero a los hijos y parientes de los que están en el candelero, entre ellos al entrañable hijo de Indalecio que preocupado en adquirir material bélico, no aparece por los frentes aunque sea de paseo.

Aznar en su crónica de hoy, tiene un recuerdo para el Arma de Caballería, por su actuación en las llanuras del Alfambra, al envolver la Palomera y la anterior en la cuesta del Jarama, cuando se taponó en Arganda la carretera de Valencia.

Con anterioridad a lo del Jarama el mismo coronel Monasterio fué el alma de aquel movimiento que también con fuerzas de caballería llevó a cabo en la ruta de Avila a Arenas de San Pedro y en cuyo hecho de armas fué la caballería la que hizo la sorpresa de las Altos de la Cruz, el Puerto del Pico y el Puerto del Arenal, en plena Sierra de Gredos y a muchos cientos de metros de elevación.

Esta caballería que ahora lo mismo que en todas las épocas, supo dar el máximun de rendimiento, ha sido en los meses aquellos en que fué ministro del ramo, el hoy Presidente Manolo Azaña, la que sufrió el desmoche más grande de todas las armas.

Al caer la Monarquía, los regimientos de lanceros, húsares, dragones y cazadores, eran en total 29 pero llegó Manolo con sus reformas y aquellos 29 cuerpos que cada uno llevaba un nombre que era un recuerdo o una fase de la Historia de España, quedaron reducidos a 7. Entre las unidades que no desaparecieron pero que les cambiaron el material, figuró el 16, que de guarnición en Palencia y con un hermoso cuartel, cuya construcción data de 1927, se vió por las reformas convertido en Batallón ciclista; los caballos fueron cambiados por bicicletas. El genio militar que había aparecido en escena, botó la pelota.

Pero esta Arma, en tierras de España, no puede desaparecer porque lo mismo en el llano que en la montaña su labor fué siempre eficaz y unicamente en momentos que el Ministro y la situación política estaban patas arriba, se podían cambiar caballos por bicicletas.

Salamanca en su comunicado oficial, es breve y no señala actividad alguna; por este motivo, ya desde Barcelona, nos dicen que la ruta de la ruta de la Puebla de Valverde a Sagunto es inexpugnable. Lo que creeremos cuando resistan el próximo empellón.

El Alferez de Complemento.

Señor Videntior, Holguín.

Recibida su carta, gracias por la misma.

M.E.C.D. 2016

SUPLEMENTO DIARIO EN ROTOGRABADO

DIARIO DE LA MARINA

ACTUALIDAD NACIONAL E INTERNACIONAL

LA HABANA, SABADO, 26 DE FEBRERO DE 1938

ESTADO ESPAÑOL - MINISTERIO DEL INTERIOR - SERVICIO DE HEMEROTECA

JUNE y JANE La Fontaine, hermanas gemelas de Panterville (Ga.), en medio de un campo florido de albérchigos, que guarda relación admirable con sus sonrisas gemelas. (Foto Wide)

SONJA Henie, la diminuta patinadora (que conquistó el campeonato en las Olimpíadas de Berlín) y estrella de la pantalla, llegará hoy a la Habana, procedente de Miami. En esta ciudad será objeto de numerosos agasajos por parte de sus admiradores. En la foto: con el Comisionado de Florida, Ralph Ferguson, ofreciéndole sus respetos a la llegada a la ciudad floridana. (Foto Wide)

NIETO Y ABUELO. — En esta foto, exclusiva del DIARIO y Wide World aparece el Rey de Italia y Emperador de Etiopía Víctor Manuel III, con su nieto el Príncipe Víctor Manuel de Nápoles, que acaba de cumplir un año de edad. El Príncipe de Nápoles es hijo del heredero de Italia, Príncipe Humberto y de la Princesa María José. (Foto Wide)

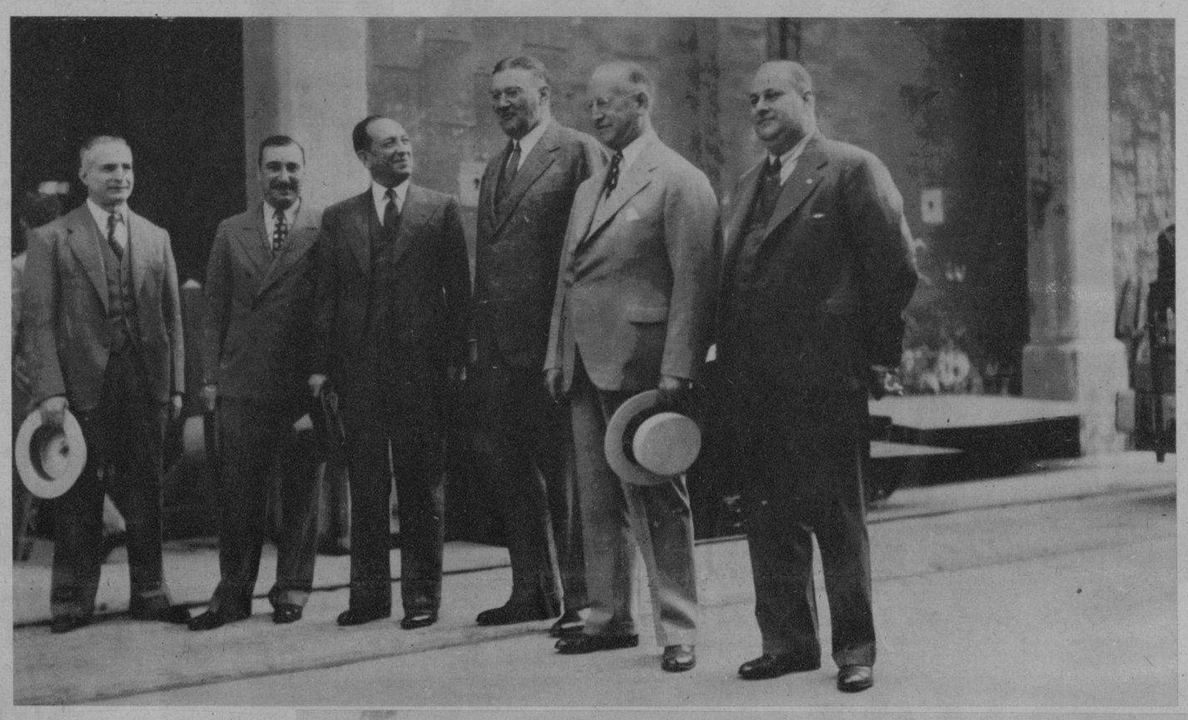

MR. GORDON S. Rentschler, Presidente de The National City Bank of New York, a su llegada a la Habana en un viaje de placer. Mr. Rentschler aparece rodeado de los señores Leopoldo Casas, Supervisor, C. D. Bowser, Vicepresidente Auxiliar, y otros altos empleados del Banco en Cuba. (Foto D.)

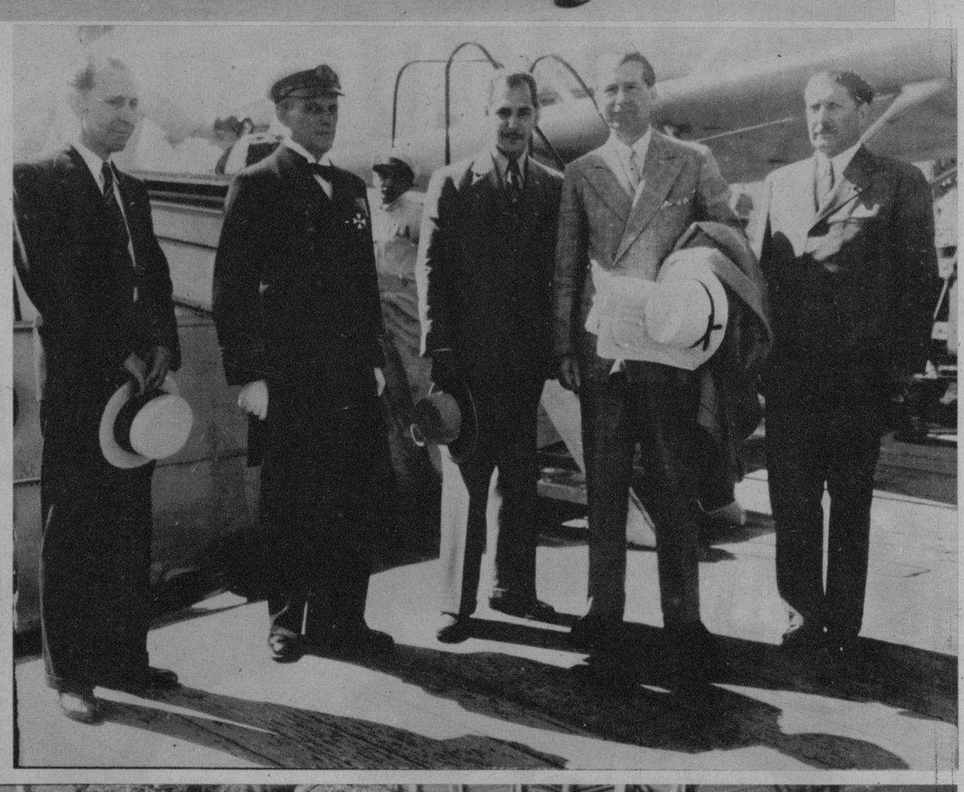

LLEGADA de un diplomático. — En el muelle de la PAA fué recibido el Conde Jerzy Potoski, Enviado Especial y Ministro Plenipotenciario de Polonia en Cuba. A su lado aparecen el señor Luis Rodolfo Miranda, Introductor de Ministros de la Sec. de Estado, y Delegación de la misma. (Foto D. M.)

LA LLEGADA a Santiago de Cuba del coronel Fulgencio Batista, Jefe del Ejército, fué un verdadero acontecimento. En estas cuatro fotos recogemos otros tantos aspectos del acto. Arriba: el pueblo desfilando ante el Gobierno Provincial para aclamar al coronel Batista. Una de las calles más céntricas de la capital de Oriente, a la llegada del Jefe del Ejército. El Coronel, desde los balcones del Palacio Provincial, presencia el desfile de los niños de las escuelas, en unión de los coroneles Pedraza y González y otros altos oficiales del Ejército. En el momento de entrar en el Palacio, el Jefe del Ejército es saludado por los miembros de las fuerzas armadas.

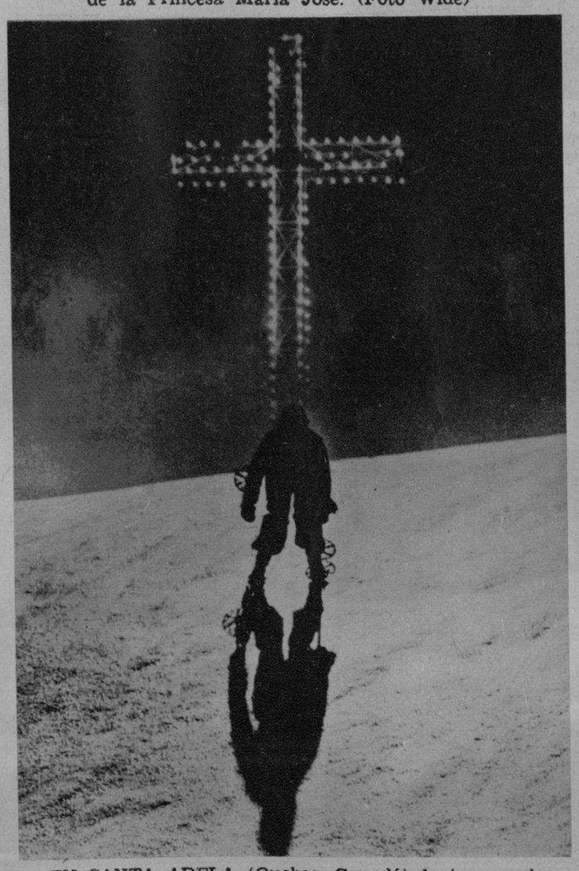

EN SANTA ADELA (Quebec, Canadá) la temporada de deportes de invierno de este año ha sumado la adhesión de todos los amantes de la nieve. En las cercanías de dicha población, una cruz bellísima y enorme derramó su luz sobre toda la montaña Lanrentiana, predilecta de los deportistas. (Foto Wide)

GRAN CASINO NACIONAL.—La comida de gala a beneficio de la Liga Contra el Cáncer, celebrada el pasado miércoles en el Gran Casino Nacional, fué uno de los mayores acontecimientos sociales de la temporada invernal. La foto recoge un aspecto del salón mientras Medrano and Donna, la mejor pareja del mundo en bailes españoles y argentinos, bailaba.

M.E.C.D. 2016

DIARIO DE LA MARINA

CARROZAS QUE LLAMAN LA ATENCION EN LOS PASEOS DE CARNAVAL

LA PARTE trasera de la elegante carroza de los Cigarros y Tabacos «La Corona», donde pueden verse simpáticas señoritas

LA SENSACION de los paseos... Este es el comentario unánime del pueblo que presencia los paseos de carnaval. Sin duda alguna, la bella carroza de la Cervecería Polar, es un exponente maravilloso de buen gusto y originalidad. Radiante de luz y alegría, arranca el aplauso unánime del público que se discute a su paso los mejores puestos para poder ver de cerca la moderna locomotora construída totalmente en los talleres de la Cervecería Polar, que en Expedición al Polo Norte se nos presenta completamente nevada, llevando como tripulantes un espléndido y exquisito conjunto de bellísimas mujeres

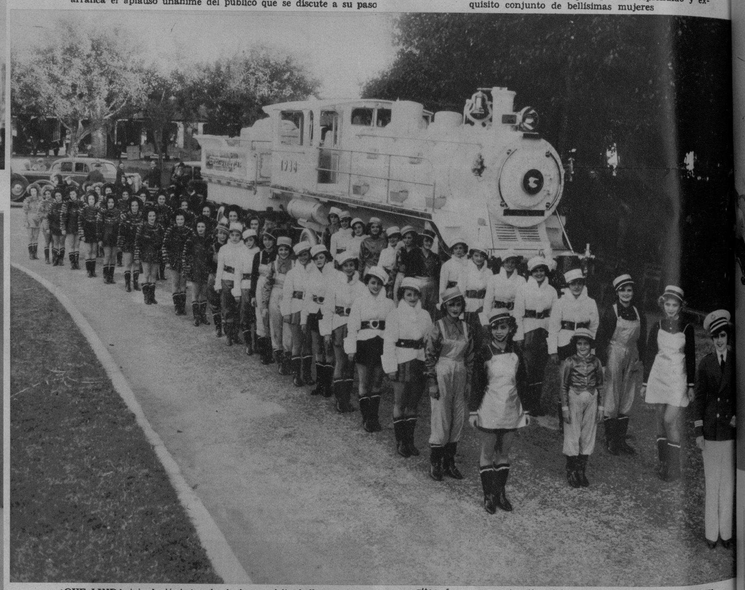

¡QUE LINDA tripulación! A más de la exquisita belleza que en sí representa la original carroza, que en sus propios talleres ha construído la Cervecería Polar, este bello conjunto de 48 señoritas forman su atractiva tripulación, constituyendo un complemento de belleza femenina, que provoca el aplauso general a su paso

UNO DE LOS muchos y artísticos kioscos de la conocida Compañía Lechera de Cuba, S. A., para la venta de sus sabrosos y exquisitos helados «Hatuey», siempre preferidos por el público, atendido por bellas señoritas

CARROZA ... artística en ... tece al Gene... ximo Gómez ... mercio de la ... honra con ... (Monte) y ... figura ecuestre ... rodeada por ... caudillo: Justo ... Libertad ... por la Agricul... tria y Comercio ... su esfuerzo y ... blanco y negro ... dos liberaron

LA CARROZA ... con exquisito ... tico en nuestro ... Carnaval por ... Lotería. Mas ... ha recibido ...

ESTA ARTISTICA carroza fué presentada por la Compañía de Gasolina Shell-Mex de Cuba, S. A. Al subir la tapa de la concha, aparece una luminosa perla que se parte en dos mitades y de su interior surge una bella damita. Hacemos notar que las cascadas son de agua real, que cambia de color con combinaciones de luces

ARTE, belleza y un conjunto de muchachas lindas, se ve en esta carroza, que con el sugestivo nombre de «Mascarade», recorre nuestros paseos de carnaval. Esta carroza la presenta la antigua y bien acreditada Perfumería Francesa de L. T. Piver, cuyos productos gozan de tanta popularidad

BELLA y artística carroza de los Cigarros y Tabacos «La Corona», de la Tabacalera Cubana, S. A. Aquí aparece antes de iniciar su marcha al paseo de carnaval, llevando un grupo de lindas señoritas

ARTISTICA carroza de los grandes Almacenes «El Encanto», que tantos aplausos recibe del público concurrente a nuestros paseos de Carnaval. Esta carroza fué diseñada por el notable artista Luis Mendoza

SELECTO grupo de las simpáticas señoritas que recorren los paseos de carnaval en la artística carroza de la Perfumería L. T. Piver

MASCARADE L.T. PIER POLVOS LOCION ESENCIA ARREBOL

M.E.C.D. 2016

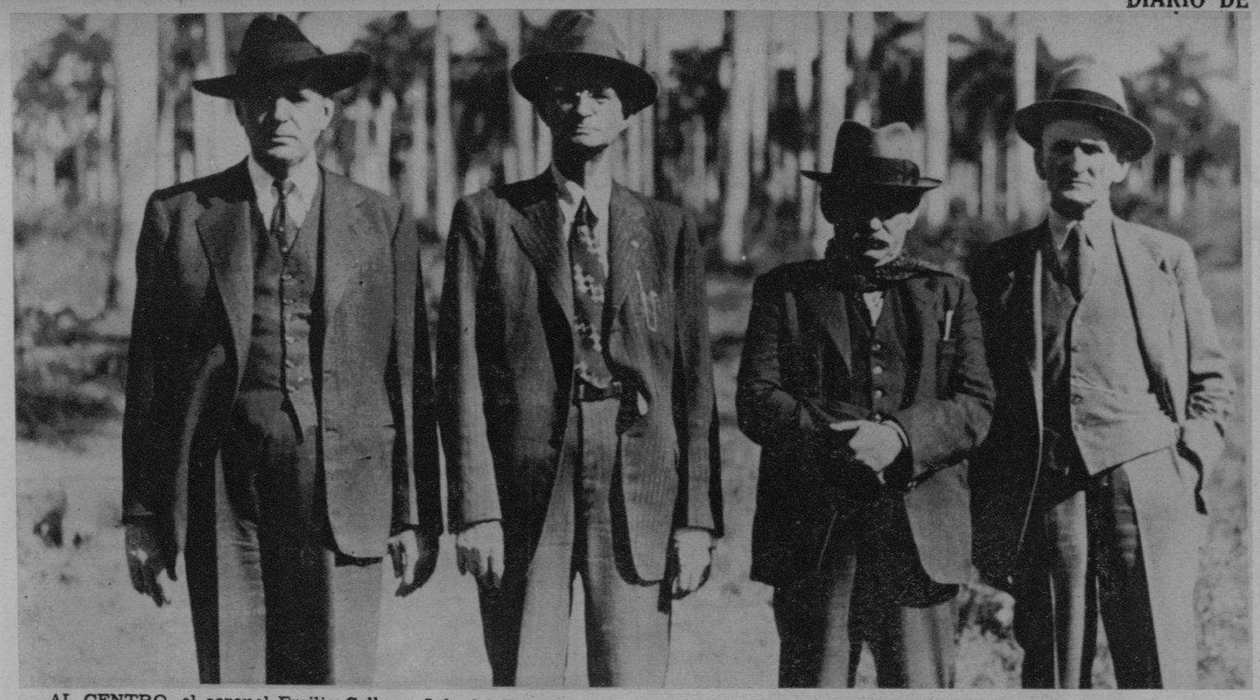

AL CENTRO, el coronel Emilio Collazo, Jefe del Regimiento «Calixto García», que operó durante tres años cerca de Batabanó; a su derecha, el Cor. Rosendo Collazo; a su izquierda, el Dr. Benigno Souza, historiador, y a la izquierda de éste, el Cor. Celestino Baizán. Estos caballeros revivieron los hechos gloriosos de esa unidad de guerra, incorporados a la biografía del doctor Souza. (Foto D. M.)

EL GRAN HISTORIADOR cubano (no está en la foto) Dr. Benigno Souza, acompañó a los coroneles Emilio Collazo, jefe del Regimiento «Calixto García», Celestino Baizán y Rosendo Collazo; a los capitanes Esquivel (el de la guayabera) y Llaverías, recorriendo el terreno, cerca de Batabanó, donde aquel Regimiento operó durante tres años. Acerca de este regimiento ha escrito el notable historiador doctor Souza una biografía que, según nuestras noticias, será el trabajo de ingreso—hecho que se llevará a cabo en breve—a la Academia de la Historia. (Foto D. M.)

GRUPO DE veteranos junto a la Laguna del Caimán, a cinco kilómetros y medio de Batabanó, en donde se inició la famosa carga de caballería mambí contra el regimiento español «Pizarro», el 27 de febrero de 1897. (Foto D. M.)

JEFES, oficiales y soldados supervivientes del glorioso «Regimiento Calixto García», que operaron en las inmediaciones de Batabanó y que se perpetúan en las páginas de «La Biografía de un Regimiento», de las que es autor el doctor Benigno Souza. (Foto D. M.)

CON MOTIVO de haber alcanzado el Primer Premio la gran fábrica de jabón «La Llave», en el reciente Concurso de Anunciantes de Cuba, fué objeto de un merecido homenaje como testimonio de afecto a su capacidad, nuestro estimado amigo el señor Luis Aragón, Jefe de Publicidad de esa importante firma. Homenaje que llevaron a efecto los Jefes y Empleados de la fábrica en forma de una comida (de la que ofrecemos dos aspectos). En la mesa presidencial se sentaron, además del homenajeado y su bella esposa Sra. Conchita Unanue de Aragón, el señor Sabatés, Mr. y Mrs. Keaffer, señor Fernández, Presidente de la Ass. de Anunciantes, Dr. Dihigo, Mr. Duff, señor Renè Luis y señora, y otras personalidades.

GRUPO de Agentes y Empleados de la Pan American Life Insurance Co., de New Orleans, reunido en fraternal almuerzo, ofrecido a los señores E. G. Simmons y C. D. Corey, Vicepresidentes de dicha Compañía, con motivo de su reciente visita a nuestra capital. (Foto D. M.)

EN LOS SALONES de la Sociedad Palestina Arabe de Cuba, tuvo lugar anteanoche un concierto de música árabe, ofrecida por el señor Miguel Bestani, conocido concertista. Acudió una selecta concurrencia de esa colonia. Al fondo, en el escenario, el señor Bestani, acompañando a la señorita Magdalena Nallar, que cantó modernísimas piezas de su tierra. (F. D.)

EN DIAS PASADOS llegaron a nuestra capital, procedentes de Miami, los señores E. G. Simmons y C. D. Corey, Vicepresidentes de la Pan American Life Insurance Co., de New Orleans, dándoles la bienvenida el Sr. J. R. Bird, Gerente de su Sucursal en Cuba. (Foto D. M.)

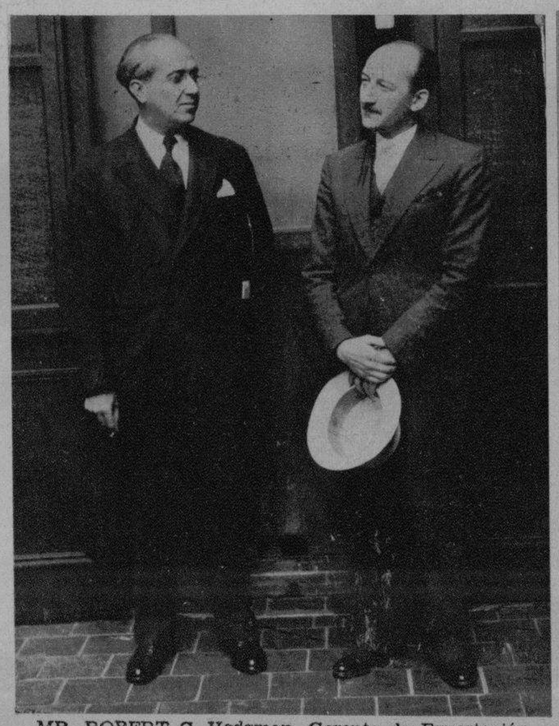

MR. ROBERT C. Hodgman, Gerente de Exportación de los Laboratorios Petrolagar y Wyeth Brothers, visitó al DIARIO acompañado de su Representante en Cuba Sr. Ignacio Sánchez Leal. Les atendió nuestro Jefe de Publicidad, Sr. Rafael Benítez. (Foto D. M.)

MR. R. T. ALDWORTH, Vicepresidente de The Knox Co., importantes fabricantes de productos farmacéuticos de Los Angeles (California), acompañado por su representante exclusivo para Cuba, Sr. Jesús Casanova, que le recibió a su llegada a la Habana. (Foto D. M.)

M.E.C.D. 2016