1ª SECCION

SERVICIO DE ASSOCIATED PRESS
Esta queda autorizada para usar nuestro servicio y noticias de información.

Servicio exclusivo de la agencia «Havas» y del «Herald Tribune», de New York.

DIARIO DE LA MARINA

El DIARIO DE LA MARINA es el periódico más antiguo de Cuba. Fué fundado en el año mil ochocientos treinta y dos.

Servicios especiales de España. Hilo directo con New York y recepción directa por radio de otros servicios.

1ª SECCION

AÑO CVI.—NUM. 47 — ACOGIDO A LA FRANQUICIA POSTAL — LA HABANA, JUEVES, 24 DE FEBRERO DE 1938.—SANTOS MATIAS, MODESTO Y EDELBERTO — TIEMPO PARA HOY: VARIABLE. — PRECIO: 5 CENTAVOS

COMIENZA CONTRA MADRID EL ATAQUE DE ARTILLERIA PRECURSOR DE LA OFENSIVA GENERAL FRANQUISTA

(COLUMNA CINCO)

Limpio Teruel, los nacionalistas emprenderán enseguida el avance hacia la costa mediterránea

IMPRESIONES

El cambio de rumbo de Inglaterra señalado por la caída de Eden constituye el acontecimiento más importante de Europa desde el estallido que envolvió en llamas al universo hace cerca de cinco lustros.

Chamberlain ha salvado no sólo la paz universal, sino que va a contribuir al triunfo de la civilización y cultura occidentales.

Este cambio de rumbo implica una nueva visión del panorama político mundial y, por tanto, una actuación que se acorde con las realidades del mundo, mediante el prudente abandono del criterio absurdo de un joven aturdido que todo lo aprendió en los libros y, aun así, parece que no aprendió mucho.

La realidad de las innegables es la posesión por Franco de dos tercios del territorio español. Esa es una realidad más evidente que el deseo de Mussolini a tener tropas en España. Luego la beligerancia no es en favor y, en cambio, la no beligerancia es una agresión manifiesta. De ahí que Chamberlain vuelva a los fueros del sentido común y se, puesto en entredicho, para ventura de Inglaterra y daño de la humanidad, por el obstinado de Roma.

La beligerancia a Franco y el restablecimiento de una política rigurosamente anti-intervencionista hace ya mucho tiempo que hubiese puesto fin a la guerra de España con el triunfo indiscutible de las armas de Franco. Pero Eden se obstinó en hacer inconscientemente el juego al Frente Popular francés, dócil instrumento del bárbaro de Georgia, y mentir a las potencias europeas en un callejón sin otra salida que la que pretenden franquear los cañonazos.

Ahora, en cambio, el cielo de Europa parece despejarse. Las realidades vuelven por sus fueros a expensas de las ficciones, y las realidades son todas, sin excepción, las que están creando la España una, grande y libre.

Mientras las armas victoriosas de Franco aniquilan a los ejércitos occidentales de la Tercera Internacional, Europa se apercibe a reconocer a España nacionalista, única España española mal que les pese a los protervos escritores comunoides y líricos delirantes de una libertad y de una democracia puestas al servicio de la horrenda satrapía roja.

La tea incendiaria, los cobardes asaltos en masa, el entrar a saco en la heredad del vecino—bellos ejemplos de la **justicia social** rezados por los comunistas para la enfermedad de Cuba—son procesos en los que no había que pensar por ahora.

El mundo va a entrar en un nuevo período en el que se ha de proceder al aplastamiento de la hidra bolchevique y su sede, Moscú.

Los ciegos y torpes son los que no perciben la caída del coloso de los pies de barro y corazón de alfeñique, horrendo monstruo que mientras siga hará imposibles los regímenes democráticos, retardará lamentablemente el progreso económico de los pueblos e imposibilitará el reinado de la justicia social que los verdaderos cristianos llevamos en el corazón y los verdaderos bolcheviques explotan con conciencia.

EL «JUAN BRUNO ZAYAS» HA LLEVADO A TAMPA LA DELEGACION DE CUBANOS

TAMPA, Florida, febrero 23. (AP). El yate presidencial cubano «Juan Bruno Zayas» y una delegación de representantes de la República de Cuba llegaron hoy en viaje de buena voluntad para participar con los cubanos de Tampa en las fiestas patrióticas de mañana.

Forman parte de la delegación el comandante Gamba, de la Marina de Guerra Constitucional; el capitán Blanco, del Ejército; el teniente Flaquer, Ricardo Serra, Valentín Silva y Francisco Rivero.

El «Juan Bruno Zayas» regresará a la Habana el viernes.

Trata el Gobierno rojo de la pérdida sufrida en Teruel

Barcelona y alrededor de una zona intentarán la composición de la desastrosa derrota militar

BARCELONA, febrero 23 (AP.)—El Gobierno estuvo reunido hoy cinco horas y media, celebrando el Pleno Consejo de Ministros desde la caída de Teruel en manos de los nacionalistas.

Al la terminación de este segundo Consejo de Ministros, a las once y media de la noche, se facilitó un comunicado a la prensa diciendo que se estudió la situación internacional y muy especialmente los acontecimientos políticos que «se reciben en algunos países íntimamente unidos al pueblo español».

Enseguida el ministro Hernández, al hizo entrega del comunicado a los periodistas e hizo algunas manifestaciones a la prensa, se negó a decir a qué país se refería el comunicado, se cree que es a la Gran Bretaña.

Refiriéndose a la nota que dió el Gobierno a la prensa ayer, después del primer Consejo de Ministros, en que anunciaba el Gobierno que «la desproporción entre los armamentos de todo aviación y artillería, de la retaguardia pronto», Hernández dijo que esto significa que los obreros intensificarán la producción y mejorarán los transportes.

LEA el Suplemento en ROTOGRABADO y el Magazine de MUÑECOS en COLORES

LLEGAN LAS TROPAS DE FRANCO A EL CASTELLAR TOMANDO UNAS POSICIONES MUY ESTRATEGICAS

El General Varela está en Teruel estudiando en todos sus detalles el próximo avance; los rojos prisioneros están en la cárcel y otros edificios, de donde irán a campamentos

EL CRONISTA OFICIAL DE FRANCO, DICE QUE «LA TOMA DE TERUEL ES UN EPISODIO DEL ATAQUE»

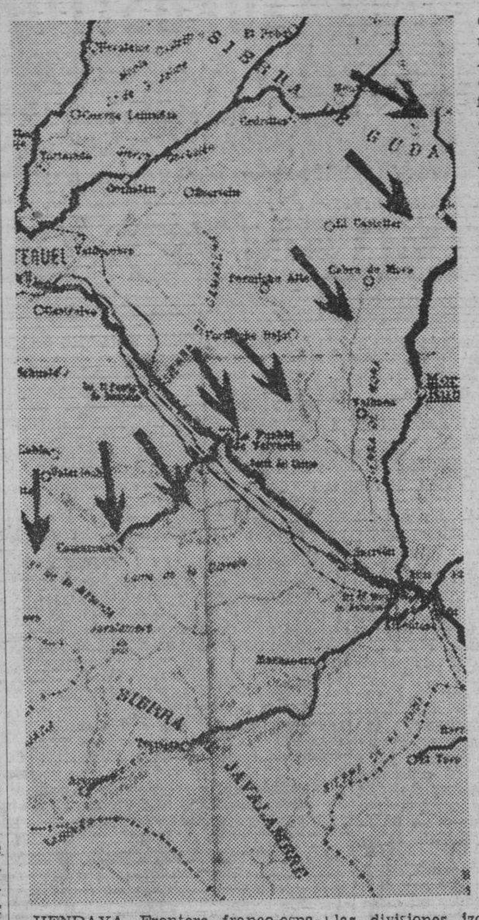

Croquis de la ruta de Teruel a Albentosa, en donde es muy factible otra encerrona de grandes proporciones. En la zona sur de Teruel sigue el avance nacionalista. El comunicado de Salamanca menciona las cotas y el lomerío que corren desde Castralvo a Camarena y no muy lejos del Pico de Javalambre o cota 2020. Si el Mando nacionalista fija como objetivo la Loma de la Clavela, los milicianos que ocupen la ruta de Puerto de Escandón a Sarrion, no tienen salvación posible. La catástrofe se agranda por momentos, y únicamente poniendo el cauce del río «Paraíso» por en medio es como se podrá evitar la nueva bolsa que tiende a formar el ejército que lleva la dirección sur.

HENDAYA, Frontera franco-española, febrero 23. (AP.)—Las fuerzas nacionalistas tomaron posiciones en la carretera Teruel-Valencia donde esperarán la orden del Generalísimo Franco para continuar la ofensiva por territorio soviético, hasta el mar Mediterráneo.

Aunque las fuerzas del gobierno rojo se encuentran fuertemente atrincheradas entre las posiciones que ocupan actualmente los nacionalistas y la costa del Mediterráneo, los observadores militares dicen que los rojos estuvieron en mucho mejor situación después de haberse apoderado de Teruel el 21 de diciembre, y, sin embargo, no solamente la perdieron ayer, sino que han dejado en manos de los nacionalistas mucho territorio que éstos no tenían.

Las fuerzas de Franco tratan ahora de conquistar la sierra del Pobo, pues las posiciones que tiene el gobierno en la misma constituyen una amenaza para el ala izquierda de las operaciones nacionalistas a lo largo de la carretera de Valencia.

Los liders del gobierno aseguran que sus posiciones dominan los pasos montañosos en una extensión de nueve millas al sudeste de Teruel y que son «ideales» para propósitos defensivos y virtualmente invencibles.

Los nacionalistas anuncian que sus fuerzas continuaron avanzando desde Teruel y llegaron a El Castellar, a 15 millas al Este y pasaron por Castralvo, a tres millas en el Sudeste. Con esto la línea nacionalista se encuentra ahora a unas 60 millas de la costa del Mediterráneo.

Mientras los batallones navarros defienden el frente nacionalista, las unidades gallegas reforzaron las defensas abandonadas por el gobierno alrededor de Teruel, resueltos a que la capital provincial jamás vuelva a manos de los rojos.

Dentro de la ciudad continuaron hoy las operaciones de limpieza, mientras los zapadores exploran los pasadizos subterráneos en busca de las minas que se suponen colocadas por las tropas rojas antes de retirarse de la ciudad.

El general Varela, que entró al mediodía del martes con su Estado Mayor en Teruel ha permanecido dentro de la ciudad estudiando las posiciones que tienen que ser conquistadas con el fin de colocar a las columnas nacionales en condiciones de reanudar la ofensiva.

Todas las casas han sido registradas por los soldados, quienes buscaron a los rojos que se hubieran escondidos en ellas y sólo se hicieron algunos disparos en la ciudad antes de que se proclamara oficialmente que estaba limpia.

Millares de milicianos se encuentran encerrados temporalmente en la cárcel, en el Banco y en otros edificios, desde donde son enviados al campamento-prisión de Calamocha.

El cronista oficial de Franco dice que la recaptura de Teruel no es más que un episodio de la ofensiva que pondrá fin a la guerra

TERUEL, febrero 23. (AP.)—El cronista oficial de la guerra civil califica la recatutura de Teruel de «sencillo episodio» de la ofensiva general que terminará rápidamente las hostilidades.

«El Tebib Arroumi», agregado al Estado Mayor del Generalísimo Franco, ha manifestado lo siguiente:

«La conquista de Teruel no ha alterado lo más mínimo los planes de nuestro alto mando. La liberación de Teruel es un mero episodio. La prueba de ello es que nuestras fuerzas continúan avanzando por el Sur de Teruel al objeto de extenderse varios kilómetros en esa dirección el frente de combate, de la misma manera que lo han hecho al Este y Norte.

Hemos tomado a Castralvo, los montes de Cascajares y El Castellar y hemos infligido un duro castigo a las divisiones izquierdistas que intentaron oponerse al avance».

Los estrategas militares creen que el Generalísimo Franco avanzará hacia Lérida por el Norte de Aragón o proseguirá la ofensiva en el sector de Teruel con la finalidad de dejar sentir los efectos en Madrid.

Muchos observadores creen que la captura de Madrid pondría muy rápido fin a la guerra.

En todo el territorio de la España liberada se celebró hoy la recaptura de Teruel por las fuerzas de Franco.

En todas las ciudades y pueblos las banderas rojo-gualda ondearon sobre los edificios públicos y muchas casas particulares. El general Moscardó se puso al frente de una manifestación pública que recorrió las calles de Zaragoza.

Los vecinos del Bajo Aragón han iniciado un movimiento con el fin de reemplazar las estatuas que había en la famosa Plaza del Torico en Teruel, las que fueron destruídas por los rojos.

Las autoridades militares nacionalistas de Teruel han adoptado ya decisiones con el fin de limpiar las calles de escombros.

El general Aranda, jefe de la columna gallega, asistió a un Te Deum celebrado ayer en la catedral turolense por el Padre Comesaña. La catedral, aunque ha recibido muchos daños, es uno de los pocos edificios que quedan en pie.

Los nacionalistas anuncian que entre los prisioneros hechos en Teruel se encuentran los miembros del Comité político local.

El jefe de las fuerzas dice que «El Campesino» huyó encerrado en un tanque, abandonando a sus tropas, antes de la caída de la ciudad de Teruel en manos de los nacionales. Sin embargo algunos de los prisioneros insisten en que «El Campesino» está oculto en la ciudad.

El comunicado franquista da cuenta de la ocupación de Galiana y las alturas de Albarisas

SALAMANCA, febrero 23. (AP.)—El comunicado oficial del cuartel general nacionalista, dice hoy lo siguiente:

«En el sector de Teruel nuestras tropas persiguieron al enemigo continuando el victorioso avance.

«Mediante inteligentes maniobras de la infantería y de la artillería los marxistas sufrieron enormes pérdidas.

«Tres tanques rojos quedaron fuera de combate.

En una brillante acción, nuestras tropas conquistaron a Galiana, las alturas de Albarisas y el pueblo de Villaespesa que son posiciones de gran importancia estratégica.

Nuestras tropas completaron la limpieza del Turia apoderándose de mucho material de guerra, que incluye 650 fusiles y un depósito de municiones.

En un combate aéreo fueron derribados dos Curtiss enemigos.

En los demás frentes no ha ocurrido nada digno de mención».

Ocupación de cumbres en las cercanías de Teruel

SALAMANCA, febrero 23. (Havas).—Las tropas nacionalistas están realizando importantes operaciones de limpieza en el valle del Turia, de la parte que se encuentra al Oriente de Teruel. Los rojos se rinden en grandes masas.

El parte oficial dado a conocer en las últimas horas de la madrugada por el G. G. G., dice lo siguiente:

«En el sector de Teruel, las fuerzas nacionales han seguido impetuosamente la persecución del enemigo. En el curso de los avances realizados esta noche nuestras fuerzas se adueñaron de las cumbres de Albaniza, las crestas de Galiana y la importante aldea de Villaespesa, que es la posición más notable que se había dejado para la última etapa del movimiento envolvente. Los que se hallaban en ella se han rendido sin disparar un tiro; los nacionalistas habían rodeado las bases del otero sobre el cual está la aldea.

En el curso de los combates aéreos registrados en este frente, fueron derribados dos aviones Curtiss».

1895 - 24 DE FEBRERO - 1938

Festeja hoy la Patria una de sus efemérides de gloria: la del día inicial en el último esfuerzo por independizarse del gobierno metropolitano.

La prédica evangélica de Martí y la acción tenaz y ardorosa del Partido Revolucionario Cubano habían realizado ya la obra ingente de levantar a un pueblo de nuevo y de vincularlo estrechamente a la heroica ansiedad de libertarse.

Acopiados recursos, prestos una vez más los brazos de la inmortal década a blandir el paraguayo invicto de «Las Guásimas» y «Palo Seco», fué anunciada por el Apóstol la hora de la rebeldía incontenida, y en los campos de la isla irredenta Periquito Pérez, Juan Gualberto Gómez, Masó, los Lora, y otros patriotas en diversos lugares de la manigua cubana, dieron el grito de libertad o muerte y conjuraron de nuevo a sus hermanos a la Cruzada por la independencia.

Revolución cuajada en la misma entraña popular, la protesta armada cundió de uno o otro confín con la celeridad del rayo y durante aquellos tres años de la jornada cruenta, la generación de Baire y de Ibarra, como la de Céspedes y Aguilera, mostró a la admiración del mundo cómo sabía hundirse en ruinas, cómo prefería inmolarse, cómo peleaba y cómo moría por conquistar una Patria digna y libre.

Vivamos el júbilo y el contento que la fecha señala. Sones de gloria acompañan al grito de independencia que hace cuarenta y tres años estremeció montañas y campiñas y hoy vibra en el corazón de caña cubano. Y para honrar el sacrificio, el heroísmo y el sin par desinterés de los Libertadores, propendamos —cada uno desde el lugar que ocupe— a hacer la República por ellos legada cada vez más próspera y feliz.

LOS BARCOS DE FRANCO ATACAN PUERTOS ROJOS

Guixols y Palamós sufren los efectos del ataque. También combatieron los hidroaviones

BARCELONA, mebrero 23. (AP.) Los despachos que se reciben de Gerona dan cuenta de que los cruceros nacionalistas «Canarias» y «Baleares» se presentaron a las 7.05 de la mañana de hoy frente al puerto de Guixols, a unos 65 kilómetros al nordeste de Barcelona, bombardeándolo durante veinticinco minutos, en cuyo tiempo se calcula que lanzaron sesenta proyectiles.

Se tiene entendido que los disparos alcanzaron a un buque mercante de nacionalidad francesa, al que causaron daños, produciéndose un incendio a bordo que fué rápidamente extinguido.

También incendiaron los proyectiles parte de los almacenes, acudiendo rápidamente el personal de incendios.

Los comunicados dicen que hubo un muerto y tres heridos y que muchas casas recibieron daños de consideración.

Una hora más tarde los buques de guerra nacionalistas bombardearon a Palamós, a 13 kilómetros al norte de Guixols, en la costa catalana.

Los hidroaviones de Franco dejaron caer bombas en varias ciudades.

BARCELONA, febrero 23. (AP.)—Los cruceros nacionalistas «Baleares» y «Canarias», bombardearon hoy a Palamós y Guixols, en la costa catalana, mientras al mismo tiempo los hidroaviones nacionalistas de la base de Palma de Mallorca bombardeaban la costa, especialmente Puzol, Puig, Sagunto y Oropesa.

El comunicado del Gobierno dice que varios aviones del Gobierno se hicieron al aire para repeler la agresión de los barcos de guerra y dejaron caer algunas bombas que no hicieron blanco.

Nada dice el comunicado sobre si salió algún avión para combatir a los hidroplanos nacionalistas que bombardearon los objetivos señalados por el Mando en la costa mediterránea.

UN BARCO INGLES Y OTRO FRANCES, BOMBARDEADOS EN LA COSTA DE ESPAÑA

LONDRES, febrero 23. (AP).—El vapor mercante inglés «Shetland» ha sido bombardeado esta tarde frente a Valencia, según las noticias que ha recibido el Lloyds, las que agregan que no hubo desgracias personales.

El capitán informó a la empresa propietaria del barco que un proyectil cayó en el castillo de proa y que el casco tiene un agujero.

El buque, de 1,846 toneladas, estaba descendiendo junto a la costa española en dirección a Gibraltar.

Solamente fué bombardeado un barco

ORAN, febrero 23. (Havas).—Se ha comprobado plenamente que los vapores «Prado» y «Regina Pacis», que ayer demandaron auxilio por la inalámbrica no constituyen sino un solo buque. El segundo nombre es el que lleva en la actualidad.

LEON TROTZKY HA PEDIDO A LAS AUTORIDADES FRANCESAS QUE SE HAGA UNA SEGUNDA AUTOPSIA AL CADAVER DE SU HIJO

PARIS, febrero 23. (AP).—León Trotzky, ex Comisario de la Guerra saviético, actualmente desterrado en México, ha pedido por medio de su abogado en París, que se practique una segunda autopsia al cadáver de su hijo León Sedogg.

La primera autopsia reveló que la muerte había sido causada por perforaciones intestinales que produjeron una peritonitis.

Los funcionarios policíacos continúan investigando el caso.

ATAQUES DE LOS CARABANCHELES CONTRA MADRID

Se tiene entendido que preparan por allí la nueva ofensiva para conquistar la ex-capital hispana

DESDE TERUEL TAMBIEN SE EMPRENDERA UNA OFENSIVA

MADRID, febrero 23. (Havas). — Las baterías nacionalistas han tenido sometida a esta ciudad a un intenso fuego de varias horas, insistiendo particularmente sobre los barrios del S. O.; en el Paseo de las Delicias han caído muchas granadas.

Las baterías nacionales emplazadas en los Carabancheles han estado haciendo fuego continuado con piezas de todos los calibres, lo cual hace suponer que se va a intentar un nuevo asalto de la ciudad por este sector.

Aprestos de Franco para una gran ofensiva desde Teruel
(Por Georges Bottó.)

TERUEL, febrero 23. (Havas.) — Un jefe nacionalista nos ha declarado:

«La destrucción que han realizado los rojos en Teruel se produjo sistemáticamente. Obligaron a marchar de la población a todos los vecinos y luego se adueñaron de sus bienes, incendiando las casas. Las tropas que en el interior de Teruel fueron sorprendidas no estaban allí realizando una finalidad táctica de detener nuestro avance por Mansueto, Las Ollerías y Santa Bárbara, sino saqueando. Todo ha sido profanado incluso la estatua del teólogo Aranda... sólo porque se apellidaba como el general que los derrotó afrentosamente el 31 de diciembre.»

Hemos recorrido la población : no hallamos sino escombros, montones de ruinas, que entorpecen el paso de los vehículos. Volaron las cuevas, hicieron saltar los edificios históricos, no respetaron nada. Jamás en ninguna de las guerras que se han registrado en España, civiles o contra el extranjero, ha habido ciudad que sufriera tan implacable destrucción, casi «científicamente realizada.»

Las fuerzas del general Varela, compuestas de veteranos gallegos, montan guardia en la ciudad; su bandera llevará la corbata de San Fernando y el nombre: «Teruel», como el de una gran victoria. Los soldados de Galicia son agasajados por sus compañeros de armas por el gigantesco esfuerzo realizado; en sus filas se registraron muchos actos de heroísmo.

Los nacionalistas tienen ahora abiertas cuatro rutas importantes que llegan a lo más profundo del territorio rojo:

(1) El camino del Rincón de Ademuz, porción enclavada dentro de la provincia de Teruel y que casi pertenece a la de Valencia. Por allí se puede descender a Requena, a través del puerto de las Cabrillas.

(2) La vía de Cuenca, sobre la cual se ha hecho una honda penetración, por la calzada directa. Por esta parte se pudieran interceptar definitivamente las comunicaciones entre el mar y Madrid, objetivo supremo de los nacionalistas; esto último permitiría aislar a las fuerzas de la Mancha, Guadalajara, Madrid y Extremadura.

(3) La ruta de Fuentes del Ebro, que atraviesa los montes Universales y que permite ejecutar una operación combinada con los elementos que se han situado en los alrededores de Cifuentes. Las bases para esta campaña serían, además de Teruel, Albarracín y Molina.

(4) La calzada estratégica de Sagunto, siguiendo los valles del Mijares y el Palancia.

Las operaciones se moverán ahora en el Maestrazgo, en donde, durante mucho tiempo, se mantuvieron las tropas del jefe carlista, Cabrera. Esta área, la más difícil para una acometida en regla si no se han tomado las sierras de la parte septentrional de Teruel, está ganada ya prácticamente por los nacionalistas, dueños de las Sierras Gorda, Corbalán, Gúdar y parte de Saint Just.

Se guarda gran reserva en los círculos militares respecto a cuáles habrán de ser los objetivos; sin embargo, no se puede ocultar que el generalísimo Franco proyecta una gran operación antes de fines de febrero; no a otra cosa responden las grandes concentraciones de hombres y material que se han hecho en Teruel, reconquistada.

Ha sido indultado otro cubano por el gobierno de Franco

Reintegrado a su cargo el Embajador de Cuba en los E. U., Dr. Martínez Fraga

El Cónsul de Cuba en la Coruña, señor Eduardo Alvarez, comunicó a la Cancillería ayer que el Gobierno Nacionalista le ha concedido el indulto al cubano Adonis Morón Silva. Agrega que se ha expedido pasaporte a Carmen Callabre Vila e hijo y a Manuel Parga, que embarcarán en el vapor «Iberia». También dió cuenta de que María, Amparo y Micaela Pérez Iser y Rosa, Balbina y Wenceslaa González Pérez, no desean embarcar, así como que Fermín Lorenzo Pérez ha sido liberado del servicio. El giro expedido a Villamil ha sido anulado.

El Cónsul de Valencia, señor Rodríguez Couceiro, ha informado que le ha sido imposible localizar a Mercedes Oller.

Tomó posesión Martínez Fraga.

El Secretario de Estado, doctor Ramos, recibió ayer un cable en el sentido de que el doctor Pedro Martínez Fraga, Embajador de Cuba en Washington ha tomado posesión del cargo nuevamente.

El doctor Martínez Fraga pasó unos días en la Habana recientemente, en uso de licencia.

Valentín González, alias «El Campesino», jefe de la brigada internacional que lleva su nombre y del cual dicen los cables de ayer que fué muerto por las tropas nacionalistas. El auto blindado en que huía de Teruel con su Estado Mayor fué alcanzado, según se afirma, por un obús, pereciendo todos.

DOS MOTOCICLISTAS HERIDOS SON RECOGIDOS EN UN PARQUE PUBLICO ITALIANO POR EL INFANTE DON JAIME DE BORBON

ROMA, febrero 23. (AP).—Don Jaime de Borbón, Duque de Segovia, cuarto hijo del ex Rey Don Alfonso XIII de España, prestó auxilios hoy a dos motociclistas que resultaron heridos en un choque.

Don Jaime, que paseaba por uno de los parques de esta ciudad, llegó a la escena del accidente en los momentos en que los dos ciclistas se encontraban en tierra sin poder valerse, a causa de las heridas que habían recibido.

Ordenó Don Jaime a su chauffeur que condujera a los heridos al Hospital.

SIETE ASUNTOS FUNDAMENTALES FORMAN LA BASE DEL CONVENIO ENTRE GRAN BRETAÑA E ITALIA

Entre ellos figura, inclusive, la «reinstalación» de Haile Selassie como Emperador nominal de Abisinia. Retirada de las fuerzas italianas de España y de las Islas Baleares

LOS CENTROS DIPLOMATICOS SE MUESTRAN HARTO OPTIMISTAS SOBRE EL ARREGLO ANGLO-ITALIANO

LONDRES, febrero 23. (AP)—El Primer Ministro Neville Chamberlain y su gabinete comenzó hoy a redactar las condiciones para las negociaciones con Italia.

Los ministros se dan perfecta cuenta de los peligros que amenazan al gobierno de coalición en el caso de que no logren desarrollar en las negociaciones la misma habilidad que el Primer Ministro Mussolini.

La nueva política de Chamberlain consistente en «nepociar con los dictadores» y la resultante dimisión de Anthony Eden como secretario de Relaciones Exteriores es causa de que el partido laborista y el Consejo de los gremios desafíen al gobierno para que someta la nueva política a la sanción popular mediante la celebración de elecciones generales.

En la actualidad el gobierno tiene más del doble de votos que la oposición en la Cámara de los Comunes y la moción presentada anoche por los laboristas fué rechazada por 330 contra 168 votos.

Mientras Chamberlain y sus compañeros de gobierno preparaban las instrucciones para Lord Perth, Embajador británico en Italia, con relación a las conversaciones anglo-italianas en Roma, los círculos políticos predecían un pronto acercamiento con Alemania sobre las mismas líneas que sirvan de base a la inteligencia con Italia.

Los centros diplomáticos no se muestran muy optimistas con relación al posible éxito de la nueva política de la Gran Bretaña, pues manifiestan que las dos partes tienen una larga lista de objetivos que, en sí y en el orden en que sean planteados, ofrecen obstáculos.

Las principales condiciones de la Gran Bretaña, según se cree en los círculos competentes son:

Primera: Retirada de los voluntarios italianos de España y de las Islas Baleares.

Segunda: Reducción de las fuerzas italianas en la Libia.

Tercera: Cesación de la propaganda antibritánica italiana en el Cercano Oriente.

Cuarta: Algún acuerdo sobre armamentos navales en el Mediterráneo.

Quinta: Reconocimiento italiano de los intereses comerciales británicos en España.

Sexta: Posiblemente una inteligencia para establecer a Haile Selassie en Etiopía como emperador nominal aunque sea sobre parte del territorio.

Séptima: Apoyo italiano para un pacto entre la Gran Bretaña, Italia, Francia y Alemania, imponiendo restricciones a la expansión nazi.

Se espera que Italia se oponga a los dos últimos puntos, a la reducción de las fuerzas de la Libia y al proyecto de hacer algo a favor de Haile Selasie.

Italia ha aceptado ya la proposición para la retirada de los voluntarios de España.

Por otra parte se cree que los principales objetivos italianos serán:

Primero: Reconocimiento de la conquista de Etiopía, anexada a Italia en mayo 9 de 1936.

Segundo: Alguna forma de neutralidad para el canal de Suez y el estrecho de Gibraltar a fin de que Italia tenga la garantía de que su flota no será jamás embotellada en el Mediterráneo.

Tercero: Paridad naval con Francia y posiblemente con la Gran Bretaña en el Mediterráneo.

Cuarto: Posible transferencia a Italia de algunas participaciones británicas en el Canal de Suez y la abolición de los derechos de tránsito por el canal para los mercantes italianos.

Quinto: Ayuda financiera, bien por medio de un empréstito o de créditos, en la forma trazada en el plan económico internacional recomendado por el ex-Primer Ministro de Bélgica Paul Van Zeeland.

Sexto: Cesación del suministro de armas a los nativos de Etiopía, las que se suponen llegan por el Sudán anglo-egipcio y la colonia de Kenya.

Existen indicaciones de que la Gran Bretaba se opondrá a hacer las concesiones representadas por el segundo, tercero y cuarto puntos y también pedirá garantías en el sentido de que cualquiera ayuda financiera que se hiciera a Italia no se dedicará al rearmamento.

Unico responsable de la nueva era en las relaciones exteriores de la Gran Bretaña, Chamberlain logró atraer a Italia al pacto de las cuatro potencias cuya finalidad fué limitar las actividades de los nazis.

50,000 PERSONAS ACUDIERON A RECIBIR AL CORONEL BATISTA AL LLEGAR A SANTIAGO DE CUBA

Prometió estar en contacto con el pueblo, afirmando que a éste hay que ofrecerle «hechos» y no sólo palabras. Cayó sobre la comitiva una lluvia de flores. La revista de hoy

SANTIAGO DE CUBA, febrero 23. DIARIO, Habana.—A las cinco de la tarde llegó el tren especial del coronel Batista. Se calcula en más de cincuenta mil personas las que asistieron al recibimiento.

Desde horas antes se hacía imposible el tránsito por los alrededores de la Estación del Ferrocarril a causa del enorme público.

A las dos de la tarde llegó un batallón mixto al mando del comandante Pérez, con la banda del Estado Mayor y la de la Marina, y el Regimiento Maceo.

La Estación se hallaba congestionada por oficiales del Ejército, de la Marina, de la Policía; representaciones sociales, instituciones económicas, obreros, masones, rotarios, Poder Judicial, veteranos de la independencia, empleados públicos y la comisión organizadora, integrada por periodistas.

A la una de la tarde entró el último tren procedente de Tunas, con mil quinientos excursionistas, la banda de los bomberos de Manzanillo y una compañía de bomberos.

Entró en Agujas a las cuatro el tren explorador, y a las cuatro y cuarenta y cinco, el tren especial conduciendo al coronel Batista, al coronel González y la comitiva de los Secretarios, Senadores, Representantes y altos Jefes del Ejército, de la Marina y de la Policía. Surcaron el espacio infinidad de voladores, y la artillería, colocada frente a la Estación, disparó las salvas de ordenanza anunciando la llegada del Jefe del Ejército. Miles de personas agitaban sus pañuelos saludando efusivamente y dando vivas al coronel Batista.

Momentos después subió el coronel Batista a un automóvil, ejecutando las bandas el Himno Nacional, y presentando armas las fuerzas militares.

Organizóse la grandiosa manifestación en la siguiente forma: abría la marcha la sección de motocicletas de la Policía, el automóvil del coronel Batista, el coronel González, los secretarios señores Sirgo, Zamora y López; a continuación, la máquina de la esposa del coronel Batista y las de las damas de la comitiva. Marchaban detrás centenares de máquinas, la banda del Regimiento Maceo, la Municipal, la de los Bomberos de Manzanillo, los niños del Instituto de Cayo Duan, los de las escuelas públicas y privadas, la Cruz Roja, veteranos y representaciones sociales, comerciales, obreros y público en general.

En las calles y parques, miles de personas daban vivas. Las damas, desde los balcones, lanzaban flores al paso del coronel y de la comitiva.

Al llegar a la puerta del Palacio Provincial, cinco mil personas congregadas allí le tributaron una clamorosa ovación. El coronel Batista, desde los balcones, presenció el desfile, comenzando el pueblo a pedirle que hablara. El arco triunfal erigido en aquel lugar ostentaba la siguiente inscripción: «Paso a la democracia: 4 de septiembre de 1933-1938».

El Coronel solicitó una copa de licor del Gobernador; luego manifestó al público que estaría en Oriente cinco días, en los que tendría oportunidad de hablarle; significó que estaba agradecido a la cariñosa muestra de cariño de sus compatriotas y que no bastaba con palabras sino que había que ofrecer hechos. Levantando la copa, dijo: «Como el pan bíblico: para ninguno y para todos», y derramó el licor desde lo alto del balcón, tributándole el pueblo una formidable ovación.

El coronel Batista pasó a los salones de la residencia del Gobernador, donde se le ofreció un ponche de honor.

Del Palacio Provincial se dirigió a la residencia del coronel Rodríguez.

A las nueve de la noche asistirá al banquete que en el hotel «Casa Granda» le ofrece la comisión organizadora. Consta de mil cubiertos.

El Gobernador ha decretado tres días de fiesta. Llegan constantemente a esta ciudad cientos de personas para asistir a los festejos.

Mañana a las nueve antes meridiano tendrá efecto la gran revista militar en la Alameda Michaelsen.

A las doce del día, será condecorado en el Palacio Provincial por el gobernador doctor Andre con la Medalla de Oriente.

A la una tendrá efecto el almuerzo de ochocientos cubiertos ofrecido por el Club de Alistados del Regimiento Maceo en representación de todos los cuerpos armados de la República.

Y por la noche se celebrará un regio baile de la sociedad «Club San Carlos» en el Casino Cubano de la Cervecería Hatuey.—**Alberto García**, corresponsal.

IMPRESIONES DEL VIAJE

El tren especial

En el tren especial, compuesto de doce vagones y carros de equipajes arrastrado por dos locomotoras, viajaban el Coronel Batista y su esposa, los Ayudantes capitanes Cantillo y Alonso; el teniente coronel Despaigne; el comandante Corvo Barquín; el capitán Figarola; el Jefe de la Marina de Guerra, Coronel González, con sus ayudantes los tenientes Cervantes y González; el capitán Médico Juan Montes; el Secretario de Educación, doctor Fernando Sirgo y su esposa; el doctor Zenón Zamora, Secretario de Sanidad, y su esposa; el Secretario de Trabajo, doctor Portuondo Domenech, y señora; los tenientes González Cobo, Martínez Arbona y Sierra; los fotógrafos Hamburgh, Arenas y Ramos, los periodistas Leandro García, y Serafín García y el enviado del DIARIO.

Los alumnos del I. C. M.

El teniente coronel Tabernilla y su esposa, el teniente coronel Ferrer y su señora, el comandante Mariné, el capitán Cernada y el capitán Torra acompañaron al Coronel Batista hasta Matanzas, donde se despidieron del Jefe del Ejército. En tres carros de primera del tren viajan 188 alumnos de la Escuela Superior Tecnológica de Ceiba del Agua. Son 79 hembras y 109 varones, a cuyo cuidado va el capitán Juan Abascal, Presidente del Instituto Cívico Militar, el Secretario, doctor Rivero, y el doctor Gustavo A. Bock Instructor de Educación Física, al que secundan cuatro instructores y cuatro instructoras.

Bandas de cornetas y tambores

Entre los alumnos viajan los pertenecientes a las bandas de cornetas y de tambores, que constituyen todos la escolta de honor del Coronel Batista. El Jefe del Ejército, durante el viaje, les ha hecho distintas visitas, atendiéndolos personalmente y ordenando que se diese a cada uno de ellos 75 centavos para que compraran chucherías durante la ruta. Los niños en Santiago se alojarán en los colegios «Sagrado Corazón» y «Dolores». Estos niños, durante el viaje, han cantado y recitado por los micrófonos instalados en el tren. Una de las niñas dirigió palabras de agradecimiento a la señora Godínez de Batista, y un niño apellidado Fuentes, hizo idéntica cosa con el Jefe del Ejército, quien le contestó en breves y cariñosas frases.

El Coronel Batista y los alumnos

Durante el viaje se ha servido a los niños una espléndida comida. El comandante Pérez Arocha, Jefe del Regimiento número 4, «Plácido» el Ayudante Auditor teniente Neudat y el capitán Guerra dieron la bienvenida al Coronel en la Estación de Matanzas, uniéndose a la comitiva hasta Colón. En todos los paraderos los familiares de los niños del Instituto Cívico Militar, acudieron a saludar a los muchachos, teniendo frases de agradecimiento para el creador de esta obra filantrópica. La primera visita hecha por el Coronel Batista al coche donde viajan los niños fué en Colón, a las 10:30 p. m., para ver cómo se encontraban, y si se sentían satisfechos, despidiéndose de ellos para que durmieran. Los niños, al ver llegar al Coronel le tributaron un prolongado aplauso.

Personalidades Civiles y Militares

En la Estación de Santa Clara, los miembros de la Guarnición del Regimiento número 3, «Leoncio Vidal», acudieron al andén para saludar al Jefe del Ejército. El tren llegó a Santa Clara a las 1:10 p. m. Llegamos a Camagüey a las 8 a. m., demorándose el convoy una hora justa para tomar provisiones de petróleo y agua. El teniente coronel Desiderio Sánchez, Jefe del Regimiento «Agramonte», el senador Ernesto Roselló y otras personalidades le dieron la bienvenida, incorporándose a la comitiva.

Las escuelas rurales Cívico-Militares

En la Estación de Batle, esperaban al Coronel Batista infinidad de niños de las escuelas rurales, que lo saludaron. Los niños del Instituto Cívico, cantaron y saludaron a su vez. El Coronel Batista les ofreció dinero para que mandaran a buscar bombones al pueblo. En Victoria de las Tunas, era muy nutrida la concurrencia que llenaba los andenes para saludar al tren excursionista.

Otros detalles del viaje

En San Pedro de Cacocúm, subieron al tren el Coronel Pedraza, el Teniente Coronel Brito, el Comandante Varona, el Teniente Camejo, de la Policía Nacional de La Habana; el Teniente Coronel Diego Rodríguez, Jefe del Distrito Militar de Oriente; el Teniente Coronel Gonzalo García Pedroso; el Teniente Coronel Manuel Benítez; el Teniente Coronel Gómez Casas; el Comandante La Paz; el Alcalde de Santiago de Cuba, señor Castellví; el Gobernador Provincial, doctor Pérez André, con distinguidas personalid

APROBARA EL SENADO LA MODIFICACION DEL CODIGO ELECTORAL SOBRE APODERADOS DE CANDIDATOS

POLITICA y POLITICOS

ENERGIA SOCIAL

Hemos departido largo y agradable rato, en la sala de espera de Palacio, con el doctor Cortina, durante la mañana de ayer. Poco antes, los reporteros lo rodearon, se formó un ancho círculo alrededor de la siempre interesante personalidad del gran tribuno y algunas de sus palabras (elegantes ,fluídas, con marcada tendencia a la lírica siempre) nos hicieron meditar.

«La política no es un sport como parece ser la creencia de muchos. Política es una ciencia. La ciencia de movilizar y energetizar las células del organismo social. La sociedad es un cuerpo muerto. Las células son las que le dan vida; y todos somos células de ese organismo.»

Así dijo el doctor Cortina: «Política es la ciencia de energetizar y movilizar las células del organismo social». Y ante esta definición, nueva y acertada, pensamos en qué clase de Política es la nuestra cuando se nos ofrece el espectáculo de un cuerpo social inmóvil, yerto, frío, indiferente... A tal punto se acentúa este fenómeno, que se dijera, si ello fuera posible, que carecemos de cuerpo social. Pero la verdad es, no carecemos de cuerpo social, sino de alma colectiva, del aliento propulsor, de la energía que las células irradian de unas a otras, que producen la atracción que hace el milagro del ritmo universal en los espacios y que constituye el nexo espiritual que hace a los pueblos compactos y fuertes.

Falta la energía; falta la Política que, entre nosotros, no es ni sport. Porque el deporte tiene también un espíritu; banal, pero lo tiene. Esa es la enorme diferencia entre lo «sportivo» y lo ideológico; que lo «sportivo» es banal y lo ideológico tiene la utilidad de la trascendencia vitalizadora.

No hay más que ver los anuncios diarios, las notas políticas en la Prensa, las campañas por radio, carteles, etcétera; «hoy se reúnen los amigos de Fulano»; «se ha constituído el comité pro Zutano»; «mitin pro Mengano».

Política «Fulanista», atomizadora, que no puede tener alientos para interesar a las células sociales, ni energías para «energetizar las células del organismo social». Y el organismo social ha ido depauperándose, se ha ido descargando, y carecerá de fluído en tanto no se le conecte con el generador (la Política).

Algunos seres sufren grandes transformaciones en su constitución física y en sus medios de vida; metamorfosis. La crisálida, un pobre reptil, un gusano, se convierte en mariposa. De arrastrarse por el lodo pasa a vivir en los cálices de las flores, y la transformación se produce durante un breve sueño. Y la vida del pobre ser, entre pétalos de rosa, debe parecerle una continuación del sueño, una ensoñación.

Y se dijera que nuestro pueblo está, también, en tránsito de metamorfosis. Claro está que ni los pueblos son, nunca, crisálidas, ni es una frívola mariposa símil que alcance a expresar las transformaciones que puede sufrir un pueblo; pero en lo que sí parece cumplirse una ley de la naturaleza, es en el tránsito fatal del sueño, que en la mariposa puede ser de horas y en los pueblos de años o de siglos.

Así podemos decir que nuestro pueblo, falto del flúido político que preste sus energías al cuerpo social, ha caído en el sopor de una indiferencia que le hace aparecer inerte. Y ese fenómeno durará tanto como tarde en producirse la metamorfosis que también en la Política está operándose, y que no es otra que el paso del caudillismo al liberalismo, interpretado en lo más amplio de su concepción.

El caudillismo tuvo su razón histórica y terminó en el punto en que la República vió alumbrar su primer alborada. El impulso de su crédito guerrero le hizo aparecer con dinamismo y vida, pero no le impulsaba más que la fuerza de su marcha en la gesta libertadora. El error de los políticos, no caudillos, ha sido creer que podían, también, llevar tras sí al pueblo y darle, con sus personas simples, energías a las células sociales. Pero el caudillismo no es personalismo; el caudillo no es una persona; es un mito. Y como todos los mitos, se aureola de un alto espíritu que ningún simple mortal (y menos ningún mortal simple) contiene para la devoción idolátrica popular.

De ahí que esta politiquilla minúscula, caudillista sin caudillos y cuando el caudillismo ya cerró su ciclo, no ofrezca a las células sociales cubanas flúidos energéticos que las imanten, vivifiquen, hagan compactas y formen la masa fuerte que toda nación necesita para sentirse capaz de seguir las marchas forzadas del Progreso.

Así llevamos años en el correr de la línea declinatoria de la parábola política y no podemos decir que el actual espectáculo no es un síntoma bien claro, porque no ofrece lugar a dudas. Hacen falta las energías que vivifiquen las células sociales, y sólo pueden extraerse de la vida nacional, cuya ordenación constituye la ciencia política de que hablaba el doctor Cortina. Hay que ir a la vida de la nación a conocer sus necesidades para satisfacerlas, sus facultades para estimularlas, sus capacidades para perfeccionarlas y su sicología para sensibilizarla. Los métodos o fórmulas de más acierto darán los partidos más fuertes y ellos irradiarán los flúidos energéticos que revivan el cuerpo social.

Y si los políticos no lo hacen así, ya ocurrirá lo inesperado que producirá el fenómeno por la misma ley fatal que da alas a la oruga.

Joaquín ARISTIGUETA.

P A L A C I O

Reforma del Código Electoral

Una larga conferencia celebró ayer con el Primer Magistrado de la Nación el Presidente de la Alta Cámara doctor Guillermo Alonso Pujol.

Concurrió a la entrevista acompañado del senador Carlos Font.

Cuando se retiraba del despacho presidencial se detuvo a departir con los repórters el doctor Alonso Pujol.

Dijo que posiblemente el Senado se reunirá en sesión uno de estos días, siempre antes de marzo, al objeto de considerar y aprobar un proyecto de ley procedente de la Cámara Baja en el sentido de reformar el Código Electoral vigente.

La expresada reforma consiste en autorizar la permanencia en los colegios electorales del cinco de marzo, de los apoderados de los candidatos a cargos de representantes.

Los repórters quisieron saber si en la propia sesión sería aprobado un crédito de cinco mil pesos destinados al campeonato mundial de ajedrez, al cual asistirá en representación de Cuba el maestro Raúl Capablanca, manifestó que aun cuando él ve con simpatía dicho crédito, pues del mismo se deriva una provechosa propaganda para nuestro país, ignora si tal asunto será incluído en la orden del día.

José Manuel Cortina

Se entrevistó con el señor Presidente el ex-senador y ex-Secretario de Estado doctor José Manuel Cortina.

Asuntos de orden particular le llevaron a Palacio—dijo a los repórters.

Añadió que sus actividades están dedicadas exclusivamente a su bufete y a la agricultura. «Nada de política».

A propósito de la Constituyente dijo que su opinión al respecto es bien conocida.

El señor Presidente invitó a almorzar al doctor Cortina.

No hay audiencias

Se informó a los repórters que el Jefe del Estado no había concedido audiencias para el día de hoy.

El Presidente de la Audiencia

El doctor Mario Montero, Presidente de la Audiencia de la Habana, se entrevistó ayer con el Jefe del Estado, sobre asuntos particulares, en la tercera planta de Palacio.

El comandante García

Con el señor Presidente conferenció ayer el comandante Bernardo García, ayudante del Jefe de la Policía Nacional.

Cuestiones relativas al Cuerpo policíaco trataron en la entrevista, según se dijo.

Audiencias para el día 25

Por la Secretaría de la Presidencia se informó que el coronel Laredo Bru había concedido las siguientes audiencias para el día de mañana, 25.

José M. Zayas, Secretario General del Congreso Nacional de Transporte, Alfredo y Roberto Lima, José Ramón Fernández, Agustín Alvarez, Juan Andrés Lliteras y Raúl Fernández.

El Ministro de Polonia en la Habana

Se informó en Palacio que el jueves de la semana próxima llegará a esta ciudad el Embajador de Polonia en Washington, quien días más tarde se acreditará como Ministro de su país en la Habana.

El Ministro del Perú

Manifestó a los repórters el Introductor de Embajadores de la Secretaría de Estado comandante Luis Rodolfo Miranda que el martes próximo presentará sus cartas credenciales ante el señor Presidente de la República el nuevo Ministro del Perú en la Habana S. E. el doctor Juan de Osma.

Mario E. Pereira

Se entrevistó con el señor Presidente el doctor Mario E. Pereira, notario oficial de la Renta de Lotería Nacional.

El Secretario de Justicia

Dijo en Palacio el Secretario de Justicia doctor Enrique Alonso Pujol, que por su Departamento se estudian actualmente diversos expedientes de indultos que serán sometidos a la consideración y firma del señor Presidente de la República.

Gerentes del National City Bank

Se entrevistaron ayer con el señor Presidente sobre asuntos que no fueron revelados los gerentes del National City Bank, señores Leopoldo Casas y J. H. Durrell.

El Sub de Gobernación

Celebró una larga entrevista con el señor Presidente el Sub-Secretario de Gobernación doctor Rodríguez Pintado.

Asuntos de índole particular, dijo éste haber tratado con el coronel Laredo Bru.

Reparto de tierras

El doctor Amadeo López, Secretario de Agricultura le ha dirigido un telegrama al señor Presidente manifestándole haber procedido al repartimiento de tierras del Estado entre los campesinos de los realengos Zabala y Cebolla.

El Secretario regresará a la Habana con el Jefe del Ejército, coronel Batista, que se encuentra en la provincia de Oriente.

LOS REUMATISMOS envenenan la vida

Se padece, se agría el carácter, se desinteresa uno de todo! Existe sinembargo un remedio que librará rápidamente el organismo, es el Urodonal.

El Urodonal elimina todos los residuos tóxicos, decongestiona al hígado y á los riñones, desintoxica la sangre, combate el decaimiento nervioso.

URODONAL libra de los reumatismos

Es un producto CHATELAIN LA MARCA DE CONFIANZA

Bisma-Rex ES UN PRODUCTO Rexall PARA ENFERMOS DEL ESTOMAGO

Momento de la toma de posesión del nuevo Jefe del Negociado de Prensa e Información de la Secretaría de Gobernación, señor José Serrano, antiguo periodista. El acto fué en el despacho del Secretario, Coronel Amiell, el cual aparece en la foto junto al señor Serrano, así como empleados del Departamento y periodistas y amigos del nuevo funcionario.

Tiene Gobernación un nuevo jefe para su Buró de Prensa

Amiell tuvo frases de sincero afecto para el Sr. José Serrano Medina

Un acto sencillo y de intensa cordialidad fué el de ayer en la toma de posesión del nuevo Jefe del Negociado de Prensa e Información de la Secretaría de Gobernación señor José Serrano Medina, que ocupa el cargo, designado por decreto presidencial a propuesta del Coronel Amiell, Secretario de Gobernación, en sustitución del señor Francisco Santos Campoy, fallecido hace poco.

La toma de posesión fué a las once y media de la mañana en el despacho del Secretario y a su presencia, acudiendo el Director General de Personal, Bienes y Cuentas doctor Mario Palacio de la Cruz, el señor José Muñiz Vergara, Director General de Prisiones, el señor Arturo Ruiz Rangel, Jefe del Despacho del Secretario y de la Secretaría, el capitán ayudante señor Juan Arias, los taquígrafos del Secretario, señores Hiráldez y Nodarse, los empleados todos del Negociado de Prensa e Información, numerosas representaciones de la Prensa habanera, entre ellas el señor José Benítez, Administrador del diario hablado La Voz del Aaire, el señor Santiago Torra, en nombre del capitán del Ejército Constitucional, señor Antonio D. Torra, los repórters destacados en el Palacio Presidencial señores Rodrigo, Alvarez del Real y Amado Díaz Silveira, el señor Manuel Rego, repórter de Tribunales y sports de La Voz del Aire, el señor Oscar Rodríguez y otros muchos que harían interminable esta reseña.

Una vez llenadas las formalidades de rigor por el doctor Palacio de la Cruz, expresó el coronel Amiell lo siguiente:

«En primer término, deseo felicitar al nuevo jefe del Negociado de Prensa, mi querido y viejo amigo, José Serrano, y manifestarle que espero que obtenga toda clase de éxitos como hasta el presente ha sabido conquistar. Yo se que él ha de tener la cooperación de todos sus compañeros, que no ha de tener ninguna dificultad, y que ha de ser muy útil a la prensa, a sus compañeros, y a los demás periódicos y revistas, por sus informaciones, por estar íntimamente vinculado a todos ellos.

Yo sí quiero tener un negociado conquistar. Yo sé que él ha de tener en el desempeño de sus funciones todas las facilidades, la cooperación mía, y me agrada verlo a él al frente de ese negociado de esta Secretaría a mi cargo contando con mi ayuda en ese sentido, teniendo en cuenta su inteligencia, conocimientos, buen deseo y las buenas relaciones que sostiene con los directores de los periódicos aéreos y terrestres, pues desde hace más de treinta años viene figurando como repórter en las distintas dependencias del Estado. El sabe que puede contar conmigo en cualquier idea que tienda a beneficiar a la colectividad o a esta Secretaría, tanto en los asuntos oficiales como en los particulares».

El señor Serrano, sumamente emocionado por las muestras de afecto que recibía de todos los presentes, expuso lo que sigue:

«Al tomar posesión de mi cargo, vacante por fallecimiento del inolvidable «Paquito» Santos Campoy, y para el que he sido honrado por el señor Presidente de la República y el señor Secretario de Gobernación, mis queridos amigos, quiero expresar, en primer término, mi profundo agradecimiento a ellos por la atención que prestaron a mis compañeros de Palacio y Gobernación y a mi fraternal amigo y compañero «Pepe» Benítez, administrador de «La Voz del Aaire», por la petición q. fraternalmente formularon para mi designación en este cargo.

Soy uno de los más antiguos repórters de esta Secretaría en la que continuaré prestando mis servicios en el reportaje, no obstante mi cargo de Jefe de Buró de Prensa que comienzo hoy a desempeñar.

Mi gratitud, pues, a todos mis compañeros, mis saludos a los Jefes de esta Secretaría, con los cuales me he sentido estrechamente vinculado por sus atenciones a mi persona como representante del periódico «El Mundo» en esta dependencia, y mis saludoss ,repito, para mis también queridos amigos, el coronel Batista y el comandante Mariné, que recibirán con agrado mi designación en este cargo. Gracias a todos».

Los Comités de Damas pro Virgilio del Amo

En Hatuey No. 23, Reparto La Esperanza, ubicado en el barrio capitalino de Arroyo Naranjo, se ha constituído un Comité de Damas, que defenderá la candidatura de nuestro querido compañero Virgilio del Amo Arrondo.

El Comité quedó integrado por Isidora Alvarez Roig, Caridad Arce, Cliseria Lopatelly, Julia Veintía, Victoria Hernández, Angela Espinosa, Cristina y Matilde Milanés, las hijas del veterano Gómez, Pura Bermúdez, María Antonia Valcárcel, Rosa Hernández, Fortunata Irigoyen, Georgina y María Ofelia Guzmán, Emilia Martínez, Dominica García, Esther y Mercedes Rodríguez y otras.

Dicho Comité será auxiliado por los señores A. Gómez, Carlos Cruz, Felipe Calzada, Rafael Donosa, Carmelo Sáenz, Federico Fernández, Aurelio Espinosa, Juan García, Rogelio Rodríguez, Magín Valdés, Aurelio Espinosa y Agustín Ruiz Trejo.

El aludido Comité de Damas designará delegadas en los repartos de Los Pinos, Párraga, Esperanza, San José y Naranjito con el objeto de ampliar en todo el barrio de Arroyo Naranjo la campaña en favor de Virgilio del Amo.

El compañero Virgilio cuenta en todos los barrios de la Capital con grupos de Damas simpatizadoras que están rindiendo el máximo esfuerzo por llevarlo a la Cámara de Representantes.

UNA INSTRUCCION DEL TRIBUNAL SUPERIOR EN EVITACION DE FRAUDES

El Tribunal Superior Electoral presidido por el doctor Enrique Llano, y del cual forman parte los magistrados doctor Juan Carlos Andreu, doctor Benito Costa, doctor Carlos Azcárate y doctor Ernesto Dihigo, representante este último de la Universidad, acaba de dicta una importante instrucción, a solicitud del Delegado del Partido Social Demócrata ante ese organismo, doctor Manuel Castellanos Mena.

Esa instrucción, que es obligatoria, se refiere a que cada candidato puede designar un apoderado en cada colegio, quien tendrá iguales derechos que el candidato, una vez provisto del poder correspondiente. Para autenticar la firma de ese apoderado se autoriza al Presidente o al Secretario de la Junta Provincial Electoral o a un notario público del término. Para esta certificación bastará que lleve el documento el sello de la Junta Municipal.

Se estima que con esta medida se ha dado un firme paso de avance en el propósito de evitar el fraude electoral.

El obelisco en honor de Luis Suárez que murió en un accidente

El Subsecretario de Gobernación doctor Juan Rodríguez Pintado ha invitado a cuantas personas deseen asistir al acto de descubrimiento del obelisco de mármol que se alzará en honor de Luis Suárez, íntimo amigo de dicho funcionario que falleció víctima de accidente automovilista. El acto será a las cinco de la tarde en la Curva Agüica, próxima a Colón, provincia de Matanzas, lugar del fatal accidente.

Buenos aportes de Oriente para los jubilados civiles

Los ingresos del Registro de Extranjeros en alza. Los delegados trabajan bien

El doctor Angel Pérez André, Gobernador de Oriente, rindió informe a Gobernación, ayer, sobre la contribución de varios Municipios de esa provincia al fondo de los jubilados civiles; es como sigue:

Palma Soriano: $20,990.76; Puerto Padre: $1,323.38; Santiago de Cuba: $126,789.66; Sagua de Tánamo: $141,108.00; Holguín: $38,445.50; Mayarí: $27,235.00; Yateras: $12,847.57; Baracoa: $17,220.00; Manzanillo: $27,821.88; Alto Songo: $10,764.00.

Buena recaudación del Registro de Extranjeros

Sigue en alza la recaudación en el Registro de Extranjeros, según informó a la Prensa el doctor Francisco M. Jiménez Travieso, Director del Negociado: Ayer fué de $8,473.25, siendo la mayor alcanzada al día hasta ahora; el total de lo recaudado en lo que va de mes es de $32,000.00.

La actuación de los Delegados

El ya citado doctor Jiménez Travieso que ha regresado de su viaje de inspección al interior, declaró que está sumamente complacido de la actuación de los delegados del Registro, los cuales han rendido labor eficiente pese al poco tiempo que hace que desempeñan esa misión.

Notas varias del Departamento

Informó el Alcalde de Morón, que veinte reclusos de la cárcel de esa población están realizando obras públicas de utilidad general.

El de Guanabacoa notificó que se ha concedido prórroga de doce años a la Compañía suministradora del flúido eléctrico en ese Término.

Y el de Jatibonico dió cuenta de que el Consistorio ha acordado aceptar la solicitud de la Junta de Patronos del Asilo «Zayas Bazán», pidiendo la inclusión en los venideros presupuestos de una suma con que el Ayuntamiento contribuye al sostenimiento de esa institución.

POSPUESTO EL ACTO QUE HOY OFRECIAN EN ESTA CAPITAL LOS VETERANOS

El comandante Justo Castillo, presidente de la «Asociación Nacional de Veteranos Pensionados», nos informó que por sugerencia de la comisión organizadora de la conmemoración del 45o. aniversario del «Grito de Baire, que debió tener efecto en esta capital, en el Anfiteatro Nacional la Directiva de la entidad que él preside, ha acordado trasferir, quizás pra el día 20 de mayo, el acto anunciado.

Se apoyan los veteranos pensionados en la razón atendible de que se celebran grandiosas fiestas en Banes, Oriente, el mismo día y a donde acudirán las más altas autordades de la nación y las Bandas de Música.

Homenaje a Luis Milanés

Una representación de los repórters palatinos concurrirá en el día de hoy al pueblo de Limonar, en la Provincia de Matanzas, donde le será tributado un homenaje de simpatía y adhesión al doctor Luis Milanés, juez correccional de dicho lugar.

Anulada una sesión del Ejecutivo del P. U. N. en Holguín

Desestiman la recusación del delegado centrista en la Junta Municipal del Este

El Tribunal Superior Electoral declaró con lugar, ayer, la reclamación establecida por el doctor Clemente G. Domínguez, a nombre y en representación de afiliados al Partido Unión Nacionalista; en su consecuencia, que son nulos los acuerdos adoptados por un grupo de miembros del Comité Ejecutivo Municipal del Partido Unión Nacionalista de Holguín, en sesión celebrada en la tarde del día 30 de enero próximo pasado, en la ciudad de Holguín, bajo la presidencia de Faustino Miranda González, actuando de secretario de actas Leopoldo Ariza Silveira, y retrotrayendo el asunto al estado en que se hallaría de no haberse adoptado los acuerdos que se anulan.

El Tribunal desestimó la recaudación interpuesta por Ismael Morales contar René Betancourt Acosta, como delegado político propietario del Partido Conjunción Centrista Nacional ante la Junta Municipal Electoral del Este de la Habana.

Y con lugar la recusación de Doroteo Pérez Pastoriza contra Joaquín Ruiz Villagre, delegado político del Partido Popular Cubano ante la Junta Municipal Electoral de Cárdenas.

También, sin lugar la recusación de Doroteo Pérez Pastoriza contra Pedro J. Castañeda Piñeiro, delegado político del Partido Unionista Cubano ante la Junta Municipal Electoral de Cárdenas.

Visto el telegrama de la Provincial pinareña, informando que sólo recibió 633 boletas para el colegio número Uno del barrio Tirado, en San Luis, para el cual aparecen debieron imprimirse 673, se acordó decir a Gobernación que es necesario proceder a la nueva impresión de las 673 boletas de dicho colegio, poniendo en la nueva emisión la misma frase que se ha ordenado para casos similares, o sea «Emisión Especial por haberse anulado la original», notificando cuándo queda impresa esa nueva emisión para acordar lo procedente respecto del original.

Dictó el Tribunal la Instrucción General número 122, que se dará a conocer en breve.

—Vistos dos telegramas de la Provincial de Santa Clara, participando que faltan ciento quince Boletas Oficiales del Colegio número Once del barrio Raúl Sancho, Municipio de Santa Clara, lo que se debió a un error sufrido por la Junta Municipal al consignar el número de electores de dicho Colegio; y que se han encontrado ciento cincuenta y seis boletas de menos en las correspondientes al Colegio número Dos, barrio de Ariosa, Municipio de Remedios, se acordó decir a la Secretaría de Gobernación que con toda urgencia debe procederse a imprimir: primero: ciento quince boletas oficiales más para el Colegio número Once del barrio Raúl Sancho, del Municipio de Santa Clara; segundo: seiscientas veinte y ocho boletas oficiales para el Colegio número Dos del barrio Ariosa del Municipio de Remedios; y que en el dorso de estas últimas boletas se hará constar, a más de lo que dispone el Apartado III del Código, y con letras de buen tamaño lo siguiente: «Emisión especial por haberse anulado la original». Tercero: que tan pronto estén impresas dichas boletas lo participe a este Tribunal, para que pueda acordarse la anulación de la emisión original. Y que este acuerdo se comunique, además, a la Junta Provincial referida, a la casa impresora y a los Inspectores de este Tribunal que prestan servicio en dicha imprenta.

—A consulta del Notario doctor Felipe R. Díaz, desde el Perico, sobre si puede un Notario Público, constituirse a pedimento de parte interesada en un Colegio Electoral en día de elecciones, ya estuviere la Mesa actuando en funciones electorales o en funciones escrutadoras, y dar fe de las irregularidades o contravenciones a la Ley que advierte, haciéndolas constar en el diligenciamiento del acta, se acordó contestarle que sin bien es verdad que el artículo setenta y dos del Código Notarial en su última parte expresa que la autoridad que esté presidiendo un acto público no podrá oponerse a que un Notario, después que le hubiese comunicado su presencia, ejerza las funciones propias de su cargo, ha de tenerse en cuenta lo que prescriben los Apartados ciento treinta y nueve y ciento cincuenta y siete para las Mesas Electorales, respectivamente, en las oportunidades de la elección y del escrutinio, por lo que el Notario que fuese requerido para intervenir dentro de las funciones de su competencia, de acuerdo con el párrafo quinto del artículo segundo del citado Código Notarial ,deberá cuidar de cumplir con el requisito del mencionado artículo setenta y dos del propio Código, y de respetar lo que prescriben los susodichos Apartados ciento treinta y nueve y ciento cincuenta y siete del Código Electoral de Emergencia.

Las HEMORROIDES se curan radicalmente con el uso de POMADA MIDY Y SUPOSITORIOS MIDY ADRENO-ESTIPTICOS

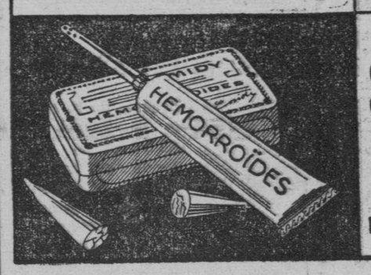

De venta en todas las Farmacias y Droguerías LABORATORIOS MIDY, 67, AV. DE WAGRAM, PARIS-17e

MOVIMIENTO POLITICO

Para hoy está anunciada la celebración de un radiomitin de los Unionistas, por la CMBD. Será la trasmisión a las diez de la noche.

Por la vía central se dirigió anoche a la provincia villareña el candidato del Conjunto José F. Caso Alvarez, en cuyo honor se organiza una prometedora fiesta política para el tres de marzo en Cruces.

Los líders cenedistas de aquella población «Manolo» Jover y Ramón Martínez Tejeda laboran de manera efectiva para que el acto de propaganda conjuntista sea una brillante demostración.

Anoche se dirigió a Camagüey, por el tren directo, el senador Dr. Aurelio Ituarte, dirigente del nacionalismo en aquella Provincia.

Viajan en compañía del Dr. Ituarte los doctores Rojas, Portela, Hermida, Gómez Río y García de la Barrera. Nuestros compañeros Proveyer y Gómez Héctor forman parte de la comitiva, que va a constituir en la provincia camagüeyana —una vez que se traslade a aquella el doctor Bringuier— el Directorio de la campaña nacionalista para los comicios de Marzo.

Se tiene entendido que dentro de breves días saldrá para Camagüey el Dr. José Enrique Bringuier en compañía de su secretario particular el señor Ramón Blanco Jiménez.

Las mencionadas personalidades, con los Representantes del PUN, y los jefes de término, constituirán un núcleo de vigorosa acción política camagüeyana.

Tuvimos el gusto de saludar en su despacho del Capitolio Nacional, al senador Ramón del Collado, Jefe del Conjunto Pinareño, que acaba de regresar de su recorrido por la Costa Norte de Pinar del Río y viene vivamente impresionado de la forma en que se encuentran los cenedistas.

Ha visitado el Senador Collado, la Ciudad de Pinar del Río, Viñales y Consolación del Norte, saliendo de este lugar al Central Niágara y Arroyo Rico, La Mulata, Las Pozas, San Cayetano y Bahía Honda.

En Consolación del Norte fué recibido por más de mil conjuntistas, con una caballería de más de 200 jinetes, habiendo recorrido el pueblo hasta llegar al Círculo del CND, donde se ofreció un ponche a la concurrencia.

En todos los lugares visitados, fué recibido por comisiones compuestas de los más distinguidos miembros del Partido en cada localidad.

Collado, el máximo inspirador del Conjunto en Pinar del Río, aseguró a los vecinos del rico poblado de «La Mulata», que prontamente sería construído el Cementerio Municipal, que le habían solicitado y cuyas obras no han podido comenzarse debido a la carencia de los planos, pero que, solucionado ese requisito, de acuerdo con lo urgente que resulta su construcción, no habría dificultad alguna.

En Bahía Honda le fué ofrecido un banquete por el Sr José Miguel Fonte Tizón, Candidato del Conjunto a Representante, en el cual tomaron asiento más de cien comensales, haciéndose notar la gran alegría que reinaba en toda la localidad, pues el pueblo, sin distinciones políticas, ven en el Senador Ramón del Collado, al batallador incansable por obtener la carretera de este lugar a Consolación del Norte, que representa una necesidad imperiosa en el momento.

Un ansia de la sargentería liberal de la Habana, llevar al Congreso elementos de su seno, tendrá oportunidad de manifestarse en las elecciones próximas al votar por Rafael Reyna, candidato a representante por el Partido Liberal, que resume en sí todas las características de la sargentería de historia y lucha.

Las Juntas Electorales han empezado a repartir los nombramientos de las mesas y se viene observando que para la entrega de esas credenciales se exigen requisitos que impiden el fraude, por ejemplo, la presentación por el designado de su cédula electoral, como requisito de identificación.

Con motivo de la toma de posesión del comité ejecutivo de la asociación política Block Liberal, tendrá lugar el sábado una fiesta de propaganda política en San Lázaro 179, barrio de Carlos Manuel de la Cruz.

Hemos sido invitados atentamente.

Desde Pinar del Río nos informa G. Rodríguez, que partió hacia Guane el representante Suárez de la Portilla, que en dicho lugar se le ha tributado un cariñoso recibimiento al aspirante a la reelección.

Está COMPROBADO QUE: el aceite de hígado de bacalao por sus propiedades nutritivas y estimulantes opera en las curaciones mas inesperadas y mas duraderas. PARA EL RAQUITISMO LAS ESCROFULAS Y LA TUBERCULOSIS TOME

Si Ud. se hace HOY suscriptor del DIARIO DE LA MARINA lo recibirá GRATIS los días que restan del presente mes.

SUSCRIBASE ahora mismo por los teléfonos: M-7911, M-7912 y M-7913, de nuestra Administración, para disfrutar de ese beneficio que le ofrece el mejor y más completo periódico que se edita en Cuba y lo tendrá antes de las siete de la mañana en su domicilio.

Las suscripciones en Provincias pueden solicitarse directamente o de nuestros Agentes.

M.E.C.D. 2016

PROFESORES QUE DESEMPEÑAN CATEDRAS EN PROPIEDAD, SON LOS QUE LAS OBTUVIERON POR CONCURSO

ASI LO INFORMA EL CONSEJO UNIVERSITARIO RESPONDIENDO CONSULTAS DE CATEDRATICOS

El Dr. Gustavo Pittaluga se despidió del Rector Cadenas. Exhibición de una película sobre paludismo para alumnos de las asignaturas de parasitología. Almuerzo a S. Albornoz

Interpretó ayer el Consejo Universitario, en una reunión extraordinaria, el alcance de la Segunda Disposición General de los Estatutos del Alma Mater, entendiendo que desempeñan sus cátedras en propiedad los profesores que las obtuvieron por concursos u oposiciones ordenados por leyes del Congreso o por disposiciones posteriores a la autonomía universitaria, siempre que emanaran del Consejo Universitario o fueran aprobadas por éste.

El acuerdo en ese sentido se adoptó a virtud de las solicitudes formuladas últimamente por numerosos profesores para que se les aplicase la Segunda Disposición General de los Estatutos, que reconoce el derecho a disfrutar en propiedad de sus cátedras a los profesores que se encontraban en posesión de ellas el día 8 de enero de 1937, habiéndolas obtenido por oposiciones o concursos de ley.

Dice textualmente el acuerdo del Consejo Universitario:

«A los efectos de la aplicación a los profesores, de la Segunda Disposición General de los Estatutos, se entenderá por concurso ordenado dentro de la ley los realizados con anterioridad a la Ley de Autonomía por disposición de Ley del Congreso; y los posteriores a dicha Autonomía, siempre que los hubiere ordenado el Consejo Universitario o la Facultad respectiva, y en este último caso, ratificado por el primero.

Se establece como requisito indispensable para que todos estos casos puedan ser comprendidos dentro de la Segunda Disposición General, que los concursos hubieren sido públicos y hayan podido concurrir a ellos todos los que así lo hubieren deseado.

Además, se entienden incluídos en esta clasificación, los concursos celebrados con anterioridad a la Ley Docente que fueron ratificados por el Consejo Universitario en época de la Autonomía».

Un numeroso grupo de profesores resulta beneficiado con este acuerdo del Consejo Universitario.

Pittaluga se despide del Alma Mater

Acompañado de los doctores Inclán y Chediak, profesores de nuestro máximo centro de cultura, visitó el Rectorado del Alma Mater, despidiéndose del ingeniero José M. Cadenas, el doctor Gustavo Pittaluga, que ofreció un curso de su especialidad recientemente.

El doctor Pittaluga, que embarca mañana viernes parn Nueva York, ha expresado que volverá el próximo año a laborar en los laboratorios de Parasitología del doctor Kourí.

Donaciones para la cátedra de Kourí

El director de la Escuela de Medicina Tropical de la Universidad de Puerto Rico, doctor George Bachman, ha donado a la cátedra de Parasitología del Alma Mater, valiosísimos materiales sobre trichinosis, bilharziosis y filariosis.

También el doctor Gradhull ha cedido a la cátedra, la cinta cinematográfica de amebiosis y batriocéfalo que se proyectara en el Congreso Panamericano.

Por otra parte los laboratorios Bayer han donado 17 dispositivos de enfermedades tropicales y numerosas fotografías, y han prometido nuevas copias de películas científicas y un aparato parlante para las mismas.

Una proyección en el Anfiteatro

En el Anfiteatro de Medicina se proyectó una cinta sobre paludismo a trescientos cincuenta alumnos de Parasitología.

La cátedra del doctor Kourí, para ofrecer clases prácticas a los numerosos matriculados, se encuentra rindiendo servicio desde las siete de la mañana hasta las once del día.

Recientemente se han impreso en la misma dos películas científicas.

Una charla anecdótica

En el Anfiteatro de la Escuela de Filosofía y Letras ofreció ayer una charla anecdótica sobre el poeta Leopoldo Lugones, visto «a través de lo social», el señor Enrique Espinosa, crítico y ensayista argentino.

Presidieron el acto el decano de Filosofía y Letras, doctor Evelio Rodríguez Lendián y el doctor Raimundo Lazo, que hizo la presentación del disertante.

Un almuerzo a Sánchez Albornoz

El doctor Ramón O. Hermida, subsecretario de Educación Pública, ofreció ayer un almuerzo al doctor Claudio Sánchez de Albornoz, ex-rector de la Universidad de Madrid y exministro de Estado de España, en el Hotel Nacional.

Ayer precisamente el doctor Sánchez de Albornoz, que se encuentra ofreciendo un curso de historia medioeval en la Universidad de la Habana, hizo una visita de cortesía al subsecretario de Educación.

Participaron de dicho almuerzo, además, el doctor Juan Antiga, ministro de Cuba en Suiza y delegado permanente ante la Liga de las Naciones; los doctores José Manuel Pérez Cabrera y José María Chacón y Calvo, directores de la Enseñanza y la Cultura de la Secretaría de Educación; el doctor Aníbal Herrera, director de Higiene Escolar; los señores Octavio Martínez y Roberto García Zubizarreta, secretarios particulares de los doctores Sirgo y Hermida; el maestro Eduardo Abela, cónsul cubano y conocido pintor y caricaturista; y los periodistas Lisandro Otero, de «El País» ;Tomás Monteró Jr., de «El Mundo», y José Raúl López Goldarás, del DIARIO DE LA MARINA.

ARMONIAS

BUENA NOTICIA

Seguro al lector, con la formalidad que exige la grave cuestión de la paz universal, que yo no mantengo correspondencia directa con el Premier Mr. Chamberlain, de Inglaterra, ni me ha pedido, en modo alguno, datos para la dirección de la política exterior inglesa.

Pero, como el Jefe del Gobierno inglés acaba de repetir esencialmente en el Parlamento de Londres mis ideas acerca del modo de evitar una nueva guerra universal, podemos esperar que uno de estos días publique en esta sección una nota de Mr. Chamberlain, reconociendo que debe a mis palabras la inspiración de las ideas anunciadoras de que Inglaterra seguirá una política de entendimiento con Italia y Alemania como yo la venía pidiendo desde aquí. Tanta es la cortesía de la diplomacia inglesa y el respeto a la propiedad intelectual. Mr. Chamberlain ha preguntado como sigue: «Debemos dejar que dos pares de perros continúen clamando de un lado a otro de las fronteras y permitido que el sentir de las dos partes encone cada vez más hasta acabar con las últimas barreras y se inicie el conflicto que, según el criterio de muchos, puede señalar el fin de la civilización?».

«O podemos acercarlas para un acuerdo a fin de que se aclaren las verdades de cada una y llegar a la discusión que nos conduzca a la solución final?».

Y se responde, también como este consejo armonizador: «Si podemos hacer que estas cuatro naciones (Alemania, Italia, Francia e Inglaterra) tuvieren discusiones amistosas y llegaran a un acuerdo de sus diferencias, habremos salvado la paz de Europa durante una generación...».

Después de este dramático período en que agonizan y perecen los últimos meses del Tratado de Versalles poniendo en inminente peligro la paz del mundo —que no de Europa únicamente— las declaraciones del Premier inglés no pueden indicar sino que va a entrar en la rectificación efectiva de aquellos errores.

Con ello se salvará la paz inmediata y se volverá a un equilibrio parecido al de la pre-guerra. Pero como tal equilibrio era también precario, a la postre o a la larga habrá que reconocer el principio de la colaboración económica internacional y abolir los egoísmos y rivalidades entre naciones, para suplirse recíprocamente materias primas y los mercados de consumo que sobren a unas y falten a otras, a fin de que todos los pueblos puedan vivir una vida mejor, sin humillaciones ni hambres.

Lo primero, lo urgentísimo es enderezarse para atajar la guerra que se cierne sobre el mundo, el peor de todos los males. Inglaterra acaba de verlo con cabal claridad. La misma Alemania alumbrará la Cancillería inglesa para lograr su transigencia. Con tal respiro económico y político, probablemente cesará o se aliviará la presión fascista sobre América, y los Estados Unidos podrán serenar sus nervios y prestarse a colaborar para que en el mundo se implante un sistema que asegure a todos los pueblos el disfrute de los bienes materiales que nos brinda la naturaleza.

Enfocados provisionalmente los remedios suscitados por las necesidades materiales, tendrán las naciones capacidad para fomentar los inventos que multiplíquen la producción a modo de bastar a todas las regiones de la tierra un mínimum abundante de recursos. Hasta ahora sólo se habían logrado de los inventos que reducen el trabajo, como si cada ser humano tuviese ya todo lo que necesita.

Después habrá que tomar en cuenta la necesidad de que cada pueblo se dé a sí mismo el gobierno que mejor convenga a su carácter. En esto, todas las naciones fuertes tendrán que cantar la palinodia, lo mismo las totalitarias que las democráticas, ambas unas y otras de adquirir o conservar colonias y gentes subyugadas.

Solamente con un sistema de colaboración en el comercio internacional y de respeto a la autodeterminación de los pueblos, se logrará acabar con el desempleo y a la vez asegurar la paz social y la paz internacional.

En este momento de gravísimo riesgo Inglaterra tiene lucidez y energía para llevar a cabo la política propugnada por Chamberlain, el propio pacifista que esta política obtenga facilitará el camino que acabo de apuntar como solución lógica y sana de los actuales conflictos del mundo.

Deshaciendo uno tras otros los nudos que nos han arrastrado a esos conflictos, es como se podrá llegar al mundo a una nueva situación no disfrutada, pero presentida y deseada por todos, hasta por los que, siendo más o menos legítimamente dueños todos los poderes y prerrogativas, se ven impedidos de disfrutarlos sosegadamente por las protestas insistentes o violentas de los desposeídos de la fortuna.

Por lo menos, a un hombre como yo perteneciente a un pueblo débil y de raza desposeída y desestimada, debe exigírsele otro criterio.

Gustavo E. URRUTIA.

PAPEL BLANCO EN BALAS
SERVIMOS RAPIDAMENTE TODOS LOS PEDIDOS
ZULUETA 36-C
Telf. M-9759

TRASMITIRA ESTA TARDE LA COLUMBIA BROADCASTING REGIO PROGRAMA BACARDI

Esta tarde, con motivo de la inauguración de la Barra Bacardí en New York, se trasmitirá un programa especial de radio, originándose parte en los estudios de la estación CMQ, en la Habana, y otra parte en la National Broadcasting, de New York.

El programa será lanzado al aire simultáneamente por la planta de la Habana y por la potente cadena de la National Broadcasting, asegurándose que será oído por millones de personas en todos los Estados Unidos y Cuba.

La trasmisión que será de 15 minutos comenzará exactamente a las 4 y 45 de la tarde terminando a las cinco en punto. Durante la trasmisión hablará desde la Habana en nombre del Presidente de la República, el Dr. Luis Machado Presidente de la Comisión del Turismo. Desde New York hará uso de la palabra en representación del Embajador cubano Dr. Pedro Martínez Fraga, el Dr. Rodríguez Vidal. La parte musical del programa será realizada por el popularísimo Trío Matamoros, quien dejará oír algunas de sus típicas canciones guajiras, en armonía con el decorado típico cubano que en la nueva Barra Bacardí de New York acaba de realizar el artista Gattorno.

La trasmisión de hoy representa, sin duda, una magnífica campaña en pro de Cuba, en plena temporada turística.

A la Columbia Broadcasting System, a las emisoras cubanas CMQ y COCQ y a la Casa Bacardí se debe la trasmisión especial de esta tarde que radiará por todo Centro y Norteamérica la palabra y la música de nuestra patria.

Esta Noche a las 9
Sintonice la Estación C.M.K.
(720 kc.)
Radiodifusión O'Shea
Presenta
¡Minuto de Gloria!
Episodio Heroico
en 3 actos, de
José Sánchez Arcilla
Obra escrita especialmente para el
Conjunto Artístico
Marcelo Agudo
Y que oirá usted como una cortesía
de la
LECHE CONDENSADA
"La Lechera"
El Alimento que Facilita la Salud
Perfecta de los Niños

¿Por qué Baire y no Ibarra?

Todos los años, en la efemérides del 24 de febrero, fecha que en el año 1895 fué escogida para dar el Grito de Independencia, los periódicos, las asociaciones y los institutos civiles y militares de toda la República dedican loas al pronunciamiento de Baire, cuando es lo cierto, lo históricamente probado que en ese lugar de la provincia de Oriente no se alzó nadie en ese día contra el Gobierno de España, pues lo ocurrido en la tarde del mismo fué que los hermanos Lora, en una valla de gallos, capitaneando un grupo numeroso de cubanos y con una bandera rojo y gualda, cruzada de rayas, se pronunciaron el grito de «¡Viva la autonomía!», uniéndose después a las fuerzas insurrectas que comandaba el general Jesús Rabí.

El Grito de independencia dado el día 24 de febrero de 1895 tuvo efecto en la finca «La Ignacia», del caserío de Ibarra, y ocurrió el hecho de la manera que pasamos a narrar.

Juan Gualberto Gómez, a quien ordenaron Martí, José Mayía Rodríguez y Enrique Collazo que fijara la fecha del levantamiento, después de comunicarse con los generales Guillermo Moncada, Laso, Celestino Rodríguez y José Miró, en Santiago de Cuba, por medio del doctor Juan T. Latapier y con Francisco Carrillo en las Villas, por conducto del doctor Pedro E. Betancourt, y de tener la conformidad de los consultados, escogió dicha fecha por ser domingo de carnaval, y dispuesto el Gran Mulato, como siempre, a dar ejemplo con sus acciones, salió de Regla por el tren de la tarde, en compañía de Latapier, Antonio López Coloma y algunos otros jóvenes entusiastas, desembarcando al anochecer en el paradero de Ibarra, de donde se dirigieron a dicha finca «La Ignacia», que tenía arrendada el que fué malogrado jefe de aquel movimiento, encontrando en ella a Luis Loret de Mola, José María Treviño, Federico Núñez, Francisco Regueira, Antonio María Rivero, Rafael Rosado, José Villar, Gerardo Núñez y Alberto Casaus.

Ya en «La Ignacia» López Coloma y Juan Gualberto, se les incorporaron Alfonso y Gregorio Ibarra, y a la mañana siguiente, después del alzamiento, Manuel Miranda y Paulino Torres, haciendo un total de dieciséis hombres. Juan Gualberto Gómez se dirigió de la capital a la finca «La Ignacia» siguiendo las instrucciones del doctor Pedro E. Betancourt, jefe de la conspiración en la provincia de Matanzas, que los había citado allí señalándoles el lugar a propósito para el pronunciamiento, pues según el que había de ser después mayor general manifestó a Juan Gualberto en la noche del 23 al 24, debían empezar a congregarse en el barrio de Guanábana, a más del grupo que personalmente mandaría López Coloma, los que se formaban a las órdenes de los hermanos Guillermo y Perucho Acevedo, el que capitaneaba Manuel García y el que había salido de la ciudad de Matanzas. Todas esas fuerzas, que se calculaban en cuatrocientos hombres, iban a constituir el núcleo principal de la brigada de caballería a cuyo frente se pondría el doctor Betencourt, iniciando el movimiento en «La Ignacia» el domingo 24 de febrero para llegar el 28 a Corral Falso, donde con los demás grupos que se sublevaran con el desdichado Antonio Curbelo, el doctor Martín Marrero, Joaquín Pedroso y Matagás, ponerse todos a las órdenes superiores del general Julio Sanguily, jefe del departamento occidental.

Como hemos dicho varias veces al tratar este asunto, no es nuestro objeto restarle importancia al pronunciamiento de los hermanos Lora, en San Bartolomé de Baire, sino recabar para Matanzas el honor que le corresponde por haber sido en esa provincia donde se inició la guerra del 95 y porque es injusto y antihistórico que a ese acontecimiento se le denomine «Grito de Baire», siendo en la finca «La Ignacia», del caserío de Ibarra, donde a las seis de la mañana del 24 de febrero se izó por primera vez la bandera de Cuba, comenzando la lucha que había de culminar en la Independencia.

Ese hecho, el hallarse en él Juan Gualberto Gómez, que dió la orden para el levantamiento y el número de patriotas que se hubiera reunido de no ocurrir la muerte aún misteriosa de Manuel García y varias prisiones, son pruebas más que suficientes para afirmar que fué Ibarra el punto principalísimo de aquel acontecimiento, y si es así y debe distinguirse con algún nombre ese episodio de las guerras por la libertad de Cuba, no nos parece el de «Grito de Baire» el más apropiado, pues esa gloria le corresponde a los matanceros; y si tuviéramos la menor duda respecto a la veracidad de estos antecedentes que hemos obtenido en fuentes informativas bien documentadas, lo sostendríamos contra cualquiera otra opinión, después de haber hablado extensamente con el comandante Casaus, ministro plenipotenciario retirado; con el teniente Gerardo Núñez de Villavicencio, con el ex teniente coronel del extinguido Ejército Nacional, alzado en febrero de 1917, Luis Loret de Mola; con el también teniente doctor Juan T. Latapier, y con el capitán Francisco Regueira, las cinco figuras que superviven de cuantas tomaron parte en el pronunciamiento de la provincia de Matanzas, que nos han hecho el honor inmerecido de visitarnos en este periódico, excepto el capitán Regueira que, por su estado de salud, permanece recluído en su residencia del Vedado.

Pero no es extraño que por pruritos históricos haya quien sostenga la prioridad de Baire sobre Ibarra sin más antecedentes que cualquier dato tomado en libros o periódicos, porque se ha dado el caso, y nada menos que en esta capital de la República, de que un magistrado de la Audiencia negara al doctor Francisco T. Latapier el derecho a percibir retiro como veterano de la Independencia, solamente porque el nombre de éste no aparece en el libro de Roloff. Y hubiera sido curioso que a José Martí, a Juan Gualberto Gómez y a otros patriotas **que tampoco figuran en esa guía** de los que tomaron parte en la guerra del 95, donde constan centenares de nombres que jamás pusieron su mano en un machete, se les negara también por esa razón el disfrute de lo que han obtenido tantos y tantos que no fueron a la guerra.

Y para corroborar la certeza de cuanto dejamos dicho, publicamos la siguiente carta que nos envía el actuante en la efemérides de Ibarra, doctor Juan T. Latapier.

A continuación la carta de Latapier:

«Habana, febrero 2 de 1938.

Sr. Corpus Iraeta Lecuona.

Distinguido amigo:

«El año pasado y con motivo de su hermoso trabajo referente al 24 de febrero de 1895 (inicio de la Guerra de Independencia) y en que usted con gran civismo defendía el honor de los matanceros de haber tenido lugar allí el primer brote, hube de tener el honor de escribirle una carta aclarando algunos particulares.

«Próxima de nuevo la gloriosa fecha, me permito rogarle que haga algo en igual sentido. Si yo fuera matancero, insistiría constantemente a fin de llevar a la conciencia pública el hecho cierto de que nadie, antes de los catorce de Ibarra, lanzó el grito de independencia y con bandera cubana el día 26 y a las seis de la mañana.

«Hay una razón desconocida para la generalidad y que voy a referirle a fin de que esté usted bien documentado.

«Es de todos conocido que fuí yo el emisario de la Junta Revolucionaria que trasmitía las órdenes de ésta a Oriente.

«En uno de mis viajes con ese objeto, el general Guillermo Moncada (Guillermón), que era el jefe máximo de la conspiración en la provincia oriental por ser el de mayor graduación de los militares del 68, me dió el encargo de decir a la Junta lo siguiente: «Oriente no se alzará hasta tanto se inicie el movimiento allá (se refería a la Habana) porque estamos cansados de sacar las castañas del fuego». Fueron sus palabras textuales.

«Lo comuniqué a la Junta, y ésta acordó que en próximo viaje yo dijera a Moncada lo que sigue, que me fué trasmitido por Juan Gualberto: «Aquí nos alzaremos el día que se ordene, donde quiera, como quiera y de cualquier manera», lo que, desde luego, trasmití al general Moncada. Esto dió origen a que el día 23 de febrero, cuando Juan Gualberto y yo tomamos el tren en Regla para trasladarnos a Ibarra, lugar que se nos había designado, me dijera, después de preguntarme: «¿Usted trae su revólver? Acuérdese de lo de Guillermo», lo que quería decir, si nos van a detener u ocurre algún percance, tenemos que dar el grito para cumplir lo ofrecido. Desde luego, que ya estaba previamente convenida la manera de avisar a Oriente desde la Habana lo que nosotros hiciéramos.

«Es esta una de las razones, si no la principal, por qué procedimos de la manera que lo hicimos.

«Se dice generalmente, por error histórico, «el Grito de Baire». Es público y notorio que en Baire se efectuó el alzamiento a las tres de la tarde en la valla de gallos, creo, y no con bandera cubana. Si no hay diferencia entre las tres de la tarde y las seis de la mañana de un mismo día, entonces yo no tengo razón al afirmar que es Ibarra y no Baire quien inició el movimiento revolucionario.

«No tengo el honor de ser matancero. Soy oriental (de lo que vivo muy orgulloso), y el egoísmo pudiera inducirme a silenciar estos hechos; pero el culto que profeso a la verdad y, sobre todo, a la verdad histórica, me hace proceder de este modo.

«Le ruego de nuevo, amigo Iraeta, que insista en el asunto y queda de usted atto. amigo y s. s.,

Juan T. Latapier».

A pesar de todo y con la decepción consiguiente, hemos visto que el propio alcalde matancero al invitar al pueblo para la conmemoración de la histórica fecha de hoy, escribe «Grito de Baire», y si esto ocurre en la propia Matanzas, ¿para qué persistir en desfacer este entuerto?

Corpus H. Iraeta Lecuona

OPTICA NACIONAL
O'REILLY 73
despachará con toda exactitud su receta de cristales
J. A. ACOSTA Y CIA.

POBREMENTE REPRESENTADA LA ESCULTURA EN EL XX SALON DE BELLAS ARTES ABIERTO ANOCHE

Acudieron numerosos artistas, excelente representación femenina y escasas autoridades nacionales. Hay algunas firmas nuevas. Dos asuntos «adaptados». Bello discurso

El local del Círculo de Bellas Artes, en Industria, frente al Capitolio, aparece renovado y en mejores condiciones. Unos pocos tabiques y la iluminación especial, han hecho el milagro: mayor espacio mural para colgar obras y superior visibilidad de éstas, si bien en casos aislados resultan los bombillos y los reflectores excesivamente cerca de los cuadros...

Los envíos no son en verdad muy numerosos; pero el conjunto es interesante y acusa el ardor y el espíritu creativo de los artistas, especialmente de los jóvenes, pues se nota la ausencia de muchos maestros, o bien sus lienzos carecen de la calidad exigible dada su reputación y de acuerdo con su capacidad y responsabilidades.

Algunas firmas nuevas se advierten, entre ellas la de Tima, calzando dos enormes telas de técnica mediocre, con las que ha ejecutado «Maternidad», reproducción de un cuadro antiguo cuyo autor no recordamos, y «Despojo» (afrocubano), adaptación de una fotografía a todo color aparecida en el número de marzo de 1937 del magazine norteamericano «Vogue», ilustrando el artículo de Covarrubias «Voo-doo» sobre afrocubanismos, cuya figura central es «Papo» (señor Naranjo), bailarín que hacía las delicias de los turistas en Las Fritas de la Quinta Avenida, cerca del Miramar Yacht Club. Dicho artículo fué traducido y reproducido por el DIARIO oportunamente. No sabemos si censurar al autor o al Jurado de Admisión que no rechazó ambos cuadros.

El acto comenzó a las 9 de la noche, con el Himno de Bayamo ejecutado por la Banda Municipal, gentilmente cedida por el alcalde de la Habana, doctor Beruff Mendieta, quien se hizo representar por el capitán Alvaro Moreno, hombre de cultura literaria y que en otro tiempo triunfó por sus facultades artísticas. El jefe de la Policía Nacional, coronel Pedraza, se hizo representar por el capitán Juan Zaragozi. Eran las dos únicas autoridades que correspondieron a la invitación del Círculo. La Secretaría de Educación, que como el Ayuntamiento da al Círculo de Bellas Artes una módica subvención mensual, no hizo acto de presencia ni aun por medio de honrosos delegados.

Y el XX Salón de Bellas Artes significa una vida de veintidós años con que la Asociación de Pintores y Escultores y su sucesor, el Círculo de Bellas Artes, animados por sucesivos grupos de hombres desinteresados, vienen desde 1916 luchando por la cultura artística nacional. La indiferencia de las clases directoras y de las gentes ricas hacia nuestras manifestaciones artísticas, fué uno de los tópicos brillantemente tratados por el presidente del Círculo, arquitecto Ernesto López Rovirosa, en su atinado y sereno discurso de apertura. Anunció el próximo empeño de la asociación: El Primer Salón de Acuarelistas, y también el Congreso Nacional de Arte que organizan para celebrarlo en Santiago de Cuba, llevando allá una selección de cuanto nuestros principales artistas han producido.

De las obras expuestas y sus méritos hablan las aparecidas ayer en nuestro Rotograbado. La Escultura está muy pobremente representada este año, a pesar de ciertos envíos dignos de loa. El Salón, en conjunto, merece una crítica ponderada imposible de pergeñar a vuela pluma y que prometemos para muy pronto.

A. M.

LA ASOCIACION CRUZ BLANCA DE LA PAZ OFRECERA UN INTERESANTE ACTO

La Asociación Cruz Blanca de la Paz ha dispuesto un interesante acto de divulgación que tendrá efecto en la Academia Nacional de Artes y Letras (Acosta y Compostela) el lunes 28 de los corrientes, a las nueve en punto de la noche.

Además de varios números de música y recitación, ofrecerá una interesante conferencia sobre «La mujer ante la guerra» nuestro querido compañero César Rodríguez.

INVITACION A LOS ESPAÑOLES

El camarada Alejandro Villanueva, representante en Cuba de Falange Española Tradicionalista y de las J.O.N.S., invita, por este medio, a la colonia española de Cuba a los funerales que en memoria del camarada consejero nacional de Falange Española Tradicionalista, Augusto Barroso, se celebrarán en la iglesia del Sagrado Corazón de Jesús, sita en la calle Reina, mañana, viernes 25 de febrero de 1938, por cuya asistencia les quedará muy agradecido.

DISTINGUIDO VISITANTE

Mr. Arthur B. Wood, Presidente de la Compañía de Seguros «El Sol del Canadá», quien se encuentra en la Habana en viaje de placer. En la mañana de ayer, visitó el DIARIO DE LA MARINA Mr. Wood, siendo atendido por nuestro Director, Dr. José I. Rivero, quien hizo presente a tan distinguido viajero su reconocimiento por la deferencia de que era objeto.

INESPERADA VISITA DE INSPECCION HIZO EL DR. F. LLANO A EMERGENCIAS

En horas de la tarde de ayer, cuando ya se había retirado el público, giró una minuciosa visita de inspección al Hospital de Emergencias «General Freyre de Andrade» el nuevo Jefe de los Servicios Sanitarios Municipales, doctor Fernando Llano y Vega, a quien acompañaba su subalterno, el Conserje Mayor señor Antonio Jordán.

El doctor Llano y Vega visitó todos los departamentos, salas y servicios generales, entre ellos cocinas y la Casa de Socorro, instalada allí, donde felicitó al Dr. Dubroq, así como al Cuerpo de Enfermeras, y entre éstas a la señorita Llerena, que presta sus servicios en la Sala «C».

El nuevo Jefe de los Servicios de Sanidad Municipal salió muy complacido de esa inspección.

Habrá hoy paseo de carnaval extra a la hora acostumbrada

Se ofrecerán tres bailes públicos en la ciudad. Lo acordó Turismo Municipal

Por haberlo dispuesto así la Comisión Asesora del Departamento de Turismo Municipal, hoy, a las horas acostumbradas de seis a diez p. m., se efectuará un Paseo Extraordinario de Carnaval, con el itinerario de costumbre, para celebrar la festividad patriótica del día.

Como complemento de ese Paseo, el Departamento en cuestión ha organizado tres bailes públicos, en los parques Maceo, Fraternidad y Felipe Poey, y los que comenzarán a las nueve de esta noche, amenizándolos seis notables orquestas.

Según acuerdo de la propia Comisión Asesora, hoy no desfilarán las Comparsas, quedando tarde y noche para las delicias del Paseo.

LA NUEVA DIRECCION DEL ASILO DE SAN VICENTE DE PAUL ES CALZADA DEL CERRO NUM. 1913

Sor Petra Vega—cuya piadosa dedicación al Colegio-Asilo «San Vicente de Paúl» es de sobra conocida—nos comunica que, con motivo del cambio habido a causa de la nueva numeración, ha correspondido a dicho Asilo, sito en la Calzada del Cerro, el número 1913.

Antes, «San Vicente de Paúl» tenía el número 797. Y damos cuenta del cambio a las personas interesadas en lo concerniente a dicho Colegio-Asilo, a los efectos pertinentes.

SUN LIFE
ASSURANCE COMPANY OF CANADA
DOMICILIO SOCIAL — MONTREAL

EL SOL DEL CANADA
(COMPAÑIA DE SEGUROS DE VIDA)

67 años
de servicio público

Unos cuantos HECHOS...

EL INFORME DE 1937 revela otro año de provechosa operación. Elocuentes aumentos de Seguros en Vigor, Nuevos Seguros de Vida Pagados, y Activo señalan el continuo progreso de la Compañía.

MAS DE UN MILLON DE PERSONAS colaboran, en virtud de la amplia organización universal de EL SOL DEL CANADA, a su mutua protección contra los azares comunes a todos. A medida que la Compañía crece, mayor es aún su contribución al bienestar público.

LOS TENEDORES DE POLIZAS DE EL SOL DEL CANADA, en su mayor parte, son gentes de modestos recursos, y cada póliza es un capital personal y doméstico que no sólo provee seguridad, sino que también es sociedad en comandita con una de las mayores empresas cooperativas y distributivas de utilidad en el mundo: el Seguro de Vida.

...Y CIFRAS

Seguros en Vigor, Diciembre 31, 1937	$2,896.589,103
Nuevos Seguros Pagados durante 1937	250.064,011
Pagos a los Tenedores de Pólizas y Beneficiarios durante 1937	76.203,342
Desde su Fundación	1,122.307,344
Activo, Diciembre 31, 1937	831.291,743
Pasivo	801.173,535
Capital Pagado	2.000,000
Sobrante y Fondo de Reserva para Contingencia	28.118,208

Todos los planes modelos del Seguro de Vida para protección en forma individual se obtienen en EL SOL DEL CANADA. El servicio de EL SOL DEL CANADA está universalmente extendido y los representantes de la Compañía están siempre dispuestos a ofrecer experimentado consejo y ayuda.

EMITIO SU PRIMERA POLIZA EN 1871

AVANCE OBSEQUIARA EL PROXIMO SABADO A SUS LECTORES CON UNA BELLA FOTOGRAFIA EN COLORES DE LIBERTAD LAMARQUE

M.E.C.D. 2016

DIARIO DE LA MARINA

(S. A.)
FUNDADO EN 1832.
(Dirigido hasta 1919 por D. Nicolás Rivero y Muñiz)
DIRECTOR: Dr. JOSE I. RIVERO
ADMINISTRADOR: D. CELSO GONZALEZ
Domicilio Social: PASEO DE MARTI, número 103
Joshúa B. Powers, Ins. 220 East. 42nd. St. New York City

Editado por la Cía DIARIO DE LA MARINA. (S. A.), cuyo programa consiste «en la defensa de los intereses generales y permanentes de la Nación cubana, de los especiales de la Colonia Española establecida en la misma y de la unión y armonía entre los diversos elementos que conviven en el país». Art. 1o. de los Estatutos.

TELEFONOS DEL DIARIO

Dirección	M-2856
Administración	M-7911
Suscripciones	M-7911
Quejas	M-7911
Clasificados	M-7915
Jefe Redacción	M-1287
Redacción	M-7913
Sports	M-7912
Ag. Guanabacoa	XO-1584

PRECIOS DE SUSCRIPCION

	Territorio Nacional	Extranjero	Países Fuera del Convenio Postal
Año	$ 13.50	$ 17.00	$ 20.00
Semestre	7.00	9.00	11.00
Trimestre	3.75	5.00	6.00
Mes	1.30	—	—
Domincal Año	—	5.00	7.00

EDITORIALES

Una benemérita Compañía de Seguros

Entre las instituciones de interés social y humano que en los últimos tiempos se han establecido en todos los pueblos civilizados, están las de seguros de vida. Es el pobre, es el obrero, es el que no tiene más renta que su trabajo el que con ellos se beneficia principalmente. El sabe que por una póliza sumamente accesible a sus haberes, ha de dejar, al morir, a los suyos, una cantidad que puede servirles de base económica para las primeras y más perentorias necesidades.

El señor A. B. Wood, Presidente y Director de la Compañía de Seguros «El Sol de Canadá», encareció la importancia de estas instituciones en el discurso pronunciado ante la Junta Anual.

«El seguro de vida —dijo el señor Wood— no es un negocio en el cual se busca el provecho de unos cuantos individuos, sino una empresa distributiva de beneficios, basada en el principio de cooperación mutua. Por mediación de una Compañía, se agrupa a los tenedores de pólizas como socios de una empresa de beneficio mutuo. Las primas pagadas por todos los asegurados se destinan, después de haberse cubierto todo gasto de administración, a un fondo común, el que, junto con las acumulaciones de los intereses, forma el Activo de la Compañía. De éste se toman las sumas que se garantizan bajo los contratos-pólizas, a medida que van venciéndose. En los Estados Unidos y en el Canadá, existen más de 70 millones de pólizas de seguros de vida en vigor, alcanzando el promedio de participación de cada una en los Activos de todas las Compañías, alrededor de 500 pesos.

«Todo el funcionamiento administrativo de la Compañía, concierne vitalmente a los tenedores de pólizas. Cuanto más económico resulte el manejo de sus asuntos; cuanto más reducido sea el tipo promedio de mortalidad experimentada; cuanto más alto resulte el interés ganado sobre el Activo, menor será el costo promedio del seguro, siempre que tales ahorros no sean anulados por efecto de tributaciones crecientes e irracionales. Por lo tanto, el público en general, que abarca tanto a los tenedores de pólizas de ahora como a los del futuro, tiene un interés definido en todo lo que afecta al poder adquisitivo de las Compañías de Seguros de Vida».

Entre las Compañías de Seguros más sólidas, de más arraigo y prestigio que radican en Cuba, se cuenta ésta de «El Sol de Canadá». Su Memoria Anual, cuyo resumen se publica en otro lugar de esta edición, nos dice que su Activo ha alcanzado la cifra más alta en su historia. Ascendió en 31 de Diciembre de 1937, a 831 millones de pesos, que significan un aumento de más de 53 millones en un año. Las pólizas nuevas emitidas en dicho año, importaron 250 millones de pesos, los cuales sobrepasan al anterior en treinta millones de pesos. Los seguros en vigor se elevan a un total mayor que 2.890 millones, cantidad que arroja un aumento de 120 millones. La suma total de ingresos por todos conceptos, alcanzó una cifra superior a 160 millones y venció al total de egresos en 59 millones.

El mismo informe anual demuestra que, escrupulosamente avaluados el activo de la Compañía y la expansión de las reservas técnicas, el sobrante y lo destinado para contingencias, ascendieron a cerca de treinta millones de pesos.

En cuanto a los pagos hechos a los tenedores de pólizas excedieron a la cifra de 76 millones de pesos. Desde la fundación de la Compañía estos pagos en efectivo, ascendían a más de 1,100 millones de pesos.

Agréguese a esto que «El Sol de Canadá» tiene en vigor un seguro de tres mil millones de pesos y se deducirá que es la Compañía más fuerte y más poderosa del mundo.

Después de estas cifras, no es necesario encarecer la importancia de esta clase de instituciones. Basta medir, si se quiere, lo que significa la movilización de este enorme capital distribuído entre tantos individuos, carentes en su mayoría de bienes de fortuna. Compañías de esta índole prueban hasta dónde pueden llegar la fuerza de las entidades mutualistas, recta y celosamente administradas.

Crece la transcendencia de estas instituciones en estos tiempos en que tanto preocupan los problemas sociales. Las necesidades del trabajador van siendo cada vez más imperiosas, no sólo mientras ellos viven, sino también después que hayan desaparecido. Entonces es cuando surge el problema del sostenimiento de la familia que ha perdido a aquél que le llevaba el pan cuotidiano y que no tiene más herencia que el del seguro de vida.

Por eso, las empresas que estiman a sus empleados y que no quieren abandonar a los familiares de éstos en el trance de su muerte, los cobijan previsoramente bajo una Compañía de Seguros. Así, el DIARIO DE LA MARINA ha adquirido para sus redactores y operarios, por medio del señor Fernando Mesa, una póliza de seguro de grupo de «El Sol de Canadá», que cubre perfectamente esta necesidad social.

Bien merece la estima y consideración de todos, esta Compañía que emitió su primera póliza en Cuba en el año 1888 y que desde entonces ha venido prestando esmerados servicios a sus asegurados. Al DIARIO DE LA MARINA le place vivamente anotar sus progresos y felicitar por ellos, a su Presidente, el señor A. B. Wood; a su Director en Cuba, el señor H. A. Chisholm, y a su Administrador, el señor Venancio Méndez.

Una nueva baladronada roja

Klementi E. Voroshiloff, comisario de la guerra en la satrapía roja de Stalin, acaba de lanzar una amenaza al mundo. La Unión Soviética está dispuesta a usar gases venenosos en la próxima guerra. Los laboratorios bélicos de la U.R.S.S., no se dan punto de reposo. El pueblo ruso padece hambre, las masas trabajadoras, en cuyo nombre se hizo la «revolución», perciben salarios irrisorios; la férula policiaca, más arbitraria y ruda que el «knut» de los viejos señores feudales, gravita constantemente sobre todas las cabezas ciudadanas, impidiendo la más leve negación frente al régimen; por todas partes reinan el terror y la miseria. Pero todo este sacrificio es necesario para mantener bien equipadas las dos únicas instituciones que el nuevo autócrata de las Rusias necesita para consolidar y hacer perdurable su tiranía. Esas instituciones son el Ejército y la Propaganda. Interiormente, la Unión Soviética se arma hasta los dientes, porque sabe que algún día tendrá que habérselas con todo el mundo civilizado. Exteriormente mantiene un servicio de propaganda perfectamente organizado, con la colaboración de las minorías comunistas de todos los países, muy exiguas numéricamente, pero muy activas en la aplicación automática de las consignas que la Tercera Internacional emite.

Las declaraciones de Voroshiloff no pasan de ser una baladronada más. Son la respuesta altisonante y bravucona a una realidad harto dura para los «soviets»: el probable entendimiento de las potencias occidentales, que dará al traste con la política de amalgama preconizada por Dimitroff y constituirá un verdadero golpe de muerte para el comunismo como movimiento internacional. En cuanto al otro comunismo, al interior de la U.R.S.S., está ya más que probado que no pasa de ser el ropaje, muy remendado por cierto, con que Stalin y su fúnebre comparsa se visten para andar por casa y tener un buen pretexto con que sojuzgar al desgraciado pueblo ruso y tratar de engañar al resto del mundo. La plana mayor del marxismo ortodoxo está en los cementerios o en el exilio. Los stalinistas dicen que había desertado del comunismo; en realidad, la han desertado, que es cosa bien distinta. Y una de dos: o los colaboradores y «tovariches» de Lenin eran unos mercenarios y unos traidores (triste cosa para la memoria de Vladimiro Ilitch, por aquello de «dime con quién andas y te diré quién eres) o los traidores y mercenarios son sus perseguidores de hoy. Lo más seguro es que de todo haya en uno y otro bando. La historia del comunismo ruso es la más fea pugna de ambiciones que la humanidad, para su vergüenza, ha tenido que presenciar. Movimiento negador de la ética personal y de la dignidad del hombre, basado en la anestesia de los sentimientos, en la crueldad y en el odio, sólo puede engendrar una fauna ofídica que, en lucha constante, se devora a sí misma. Lo noble de toda revolución es lo que hay en ella de generosidad, de ternura, de amor, de humanismo en el más pleno sentido. Todo esto está segregado de la pretensa revolución marxista, que predica una fría técnica revolucionaria, que sólo se preocupa de la táctica, sin tener en cuenta para nada ni la santidad de los principios ni el decoro individual o colectivo. Los resultados de esa prédica los están palpando hoy los mismos que un tiempo fueron sus más ardientes voceros. Ya ni los mismos comunistas se sienten inmunizados contra su propio veneno. La víbora roja acabará por intoxicarse con la misma sustancia destilada en sus glándulas.

Porque éste es el verdadero veneno y no el de los gases letales que Voroshiloff, encolerizado, anuncia. La gran arma soviética es la propaganda. El verdadero ejército soviético no está en los cuarteles de Rusia. Stalin sabe que ese mismo ejército, donde él ha hecho últimamente tantas purgas de sangre, está minado por dentro y de ahí que no se haya decidido a movilizarlo contra Alemania o contra el Japón. El más eficaz ejército está fuera de las fronteras de la Unión. Y sus soldados se amparan bajo otras banderas para ejercer disimuladamente su acción. Es ese ejército de propagandistas del comunismo el que pretende envenenar al mundo, obediente a las consignas de Moscú, en una especie de guerra tóxica mucho peor que esa guerra de gases por la que Voroshiloff se acaba de decidir. La química militar soviética no está en los laboratorios de la U.R.S.S.; está en las bibliotecas, en los clubs, en las aulas, hasta en las universidades de todo el mundo. Y ésta es la que hay que contrarrestar, porque contra las nubes de gases asfixiantes se han inventado ya caretas de protección eficaces, mientras que contra la intoxicación por las ideas aún no se conoce defensa segura.

Parece que el mundo civilizado comienza a darse cuenta de esto. Inglaterra ha reaccionado de un modo enérgico. La misma Francia reconoce que, o se une a la política británica o corre el riesgo de quedarse aislada. Es el temor a un frente occidental contra la barbarie roja el que ha determinado esa nueva baladronada de Voroshiloff, rugido desesperado de la fiera herida en su región más vulnerable.

Al Margen de la Historia

TRES ANECDOTAS

I

Eduardo VII come en la intimidad con los zares de Rusia. Nicolás II y Alejandra Feodorowna han agasajado convenientemente al rey-emperador de la Gran Bretaña y de la India. Están de sobremesa, y charlan sin ceremonia alguna.

—¿Sabes una cosa, Niky?—dice Eduardo VII. Eres el vivo retrato del zar Pablo I. Tienes su mismo perfil.

Nicolás y Alejandra se miran. Hay un silencio embarazoso. Alejandra Feodorowna cambia de posición. El rey británico nota el malestar.

Por la tarde, con la mayor reserva, interroga a uno de los cortesanos:

—¿Habré cometido alguna imprudencia diciéndole al emperador que tiene el mismo perfil que Pablo I?

—¡No lo sabe bien Vuestra Majestad! ¿Sabe Vuestra Majestad como le decían al hijo de la gran Catalina?

—No.

—«El pigmeo chato»... Ya puede suponer Vuestra Majestad el efecto que produjo la comparación...

II

El dictador Francia pasa revista a su guardia personal. Los soldados tiemblan en presencia del «Napoleón de América». Grave, severísimo, majestuoso «Su Excelencia» mira, de hito en hito, a todos sus hombres. De repente, se detiene ante un oficial:

—¿Cuántos años llevas a mi servicio?—le pregunta.

—Tres, Excelencia.

—Cuando me ves de cerca, ¿no tiemblas?

—No, Excelencia.

—¿Ignoras que puedo hacerte fusilar?

—Lo sé.

—Y aun así, ¿no tiemblas?

—No, Excelencia, porque tiemblan los cobardes.

—¿Y tú no lo eres?

—Si lo fuera, por miedo, hace mucho tiempo que hubiera tenido el honor de «suprimir» a Vuestra Excelencia.

El dictador no dice nada, y sigue de largo. Horas más tarde, el oficial recibe un ascenso y una carta del doctor Francia, redactada en los términos siguientes: «He tenido a bien ascender a usted a capitán, por no haber titubeado en decirme una verdad. Lo saludo».

III

El rey de Roma irrumpe en el despacho de su padre. Está compungido el niño imperial.

—¿Qué quieres?—le pregunta Napoleón, acariciando sus cabellos rubios.

—Un gran favor. ¿Puedo contar con él?

—Habla.

—He visto a un niño muy lindo que tiene hambre.

—Supongo que le habrán dado una limosna.

—Una limosna, no; le he dado una pensión.

—¿Una pensión? ¡Hola, hola!

—Es un pobre huerfanito que perdió a su padre en una de tus batallas. Murió por servirte y creo que hice bien en pensionarlo.

Bonaparte no responde. Pero sus ojos grises se llenan de lágrimas. Besa a su hijo y exclama:

—Sí, has hecho bien. Yo me encargaré de que tu protegido cobre puntualmente su pensión. Después de todo, te has limitado a pagar una deuda de tu padre.

José Sánchez-ARCILLA.

Epistolario de OTEYZA

Sr. William M. Mann.
Washington.
Muy señor mío:

Aun cuando ya sé que su atención está harto ocupada, con motivo del fausto acontecimiento que se espera en el Parque Zoológico de que es usted director dignísimo, me permito importunarle escribiéndole esta carta a la que le ruego encarecidamente se sirva contestar.

Pues yo también me encuentro en la situación anhelosa de usted y de los demás zoólogos a sus órdenes; esa situación que un corresponsal periodístico ha comparado con la acabada de pasar por la Corte neerlandesa, aguardando la llegada del presunto heredero al trono de Holanda. Sí, señor Mann; me interesa grandemente saber el resultado del proyecto de reproducirse, en que están empeñados los huéspedes de usted Moe y Mollie, contra la interesada costumbre de todas las parejas de pingüinos, importados de las regiones polares a lugares más o menos cálidos.

Particularmente, yo opino con Espronceda —un tonto modificado—

«que haya un pingüino más
¿qué importa al mundo?»,

pues para mí bastantes pingüinos hay en el Polo ¡y fuera de él! Pero se trata de que, si el pingüino macho se ha decidido a matrimoniar con el pingüino hembra; ésta, a poner huevos, y ambos —ya que los pingüinos se reparten con tanta equidad los deberes domésticos—, a empollarlos, ha sido porque usted tuvo la peregrina idea de refrigerar el recinto que ocupan, con un aparato de **air-conditioned.** Y debido a eso, lo que de la experiencia resulte puede afectarme en particular.

Hace poco leí un estudio sobre los nuevos inventos, que, al generalizarse su uso, ocasionarán trascendentales cambios. Y vi que entre ellos se incluía ese de la tal refrigeración, mediante el cual, cuando se refresque el clima en las ciudades y hasta en los campos de los países tropicales, llegará a trabajarse en éste, con la intensidad y por tanto la eficiencia que en aquellos otros donde el frío activa a sus habitantes, quienes se mueven para entrar en calor.

Que el Trópico no produce equivalentemente a las otras partes del Planeta menos calurosas, lo sabemos todos. Y que esta falta de deseos de laborar que hay en él, se debe a que, ocupados en secarse el sudor, no pueden las gentes hacer otra cosa, lo sé por propia experiencia. He sido un escritor fecundísimo, que en España, durante muchos años, he estado dando dos o tres libros anualmente y que durante más de un año, en Cuba no he logrado dar ni un solo folleto. Apenas si escribí las pocas líneas diarias de una sección ligera para el periódico, ¡y pare usted de contar!

Pero confieso que no creí que el invento del **air-conditioned** hubiere de remediar mi mal. Acaso porque en la Habana únicamente está refrigerando con él un cinematógrafo —que no cito para no anunciarlo (?) gratis—, y todo lo que conseguí allá fué coger un catarro, al entrar sudoroso de la calle ardiente. En fin... el caso es que dudaba de la virtud del invento.

Ya comienzo a esperar, ante lo que la refrigeración ha hecho proyectar a los pingüinos referidos. Y mi esperanza se completará cuando el proyecto pingüinesco llegue a feliz cabo. Si hasta unos pingüinos logran tener hijos materiales ¿por qué no habría de tener hijos espirituales...? Posiblemente la refrigeración me permita dar a luz una nueva novela.

Creo haber encontrado asunto. ¿Qué le parece a usted hacerla con el tema de la influencia de un clima apropiado en el amor de los pingüinos y aun de los que tanto como pingüinos no somos...? Mándeme abundantes detalles del caso, y, cuando la escriba, se la dedico a usted.

Con esta promesa, para animarle a que satisfaga mi petición, quedo de usted atento s. s. q. e. s. m.

Luis de OTEYZA.

Habana, 24 de Febrero de 1938.

24 DE FEBRERO — *Por Roseñada*

—¿Ese es el Grito de Baire, papaíto?
—No, hijito, es el grito de un señor que ha preguntado el precio de una medicina...

EL LIBRO DE HOY

TRADUCCION AL FRANCES DE LAS POESIAS DE MARTI

Se debe a Armando Godoy, gran poeta en la lengua castellana, que es ahora gran poeta en la francesa, esta versión de multitud de versos del Libertador genial. Traducimos su prólogo francés, para recreo de todos. Helo aquí:

José Martí, el liberador de Cuba, fué un poeta ante todo y sobre todo. Lo mismo en la prisión que en el destierro; y lo mismo en sus gritos y en sus bofas, cuando como mendigo escarnecido golpeaba vanamente los sordos corazones de los grandes; y lo mismo en sus palabras, cuando en sucesos desalentadores, convertía en llama viva el entusiasmo de muchedumbres humildes; y lo mismo en su muerte, tan fecunda, de mártir y de apóstol a la vez... Siempre poeta, Martí, en todos los momentos de su vida y en todos los de su muerte...! Es ésta acaso la primera vez en que un poeta auténtico, de brío, que de todas sus cosas hace verso, en el terreno político, llegue a vencer a un adversario firme, cuya pujanza en relación con la de la pequeña Isla esclava suya, el mundo entero consideraba inexpugnable.

Los verdaderos liberadores de Cuba se dice que fueron los Estados Unidos. Esto es tan falso como pretender que fueron asimismo los Estados Unidos los que ganaron la Gran Guerra. La independencia de Cuba, fueron en realidad, Martí y su pueblo, —en el que él aguzara el patriotismo como se aguza una espada—, quienes la realizaron. Es indudablemente muy hermoso y se puede decir excepcional, un gran señor de sueños que derrumba por su genio poético, tantas y tan engañosas realidades. Víctor Hugo y Lamartine fueron aplastados por esas que se llaman verdades políticas, y Tirteo no tuvo otra misión que la de exaltar el ardor de los soldados. Contra todas las potencias prosaicas, pudo Martí. El confundió a los hombres de Estado, como Jesús a los doctores; él venció el más temible de los obstáculos, la pasividad de los escépticos, y yo juzgo su victoria como el resultado de su pureza poética. El poeta es un rey; digamos que el poeta es un dios que puede reducir a polvo a todos sus enemigos, sólo con que resuelva emplear siempre la misma clarividencia, el mismo delirio divino que le anima en el reino de los sueños. Una cualquiera tergiversación significa el fracaso. Pero Martí no hizo nunca concesiones. Las únicas armas de este mártir victorioso fueron el amor a la Belleza, el amor al Bien y el amor a la Humanidad que constituyen el patrimonio de los poetas.

El estaba saturado de la palabra de Cristo. Sus mismas invocaciones belicosas ocultan en realidad invocaciones de amor, y agita el pendón de guerra más que con el empeño de matar, con el de desconcertar a los tiranos para que vuelvan en sí. Tuvo, ay, que ir hasta el extremo, pero no sin haber agotado, antes, todos los esfuerzos imaginables de conciliación! El último de estos esfuerzos fué su propio sacrificio, verdadero holocausto a la victoria. El era incapaz de odiar:

—Cultivo una rosa blanca,
en Julio como en Enero,
para el amigo sincero
que me da su mano franca.
Y para el cruel que me arranca
el corazón con que vivo,
cardo ni oruga cultivo:
cultivo la rosa blanca.

Azotaba a los tiranos, pero siempre despojándolos de su personalidad humana, y confundiéndolos con las fuerzas abstractas, con las oscuras fuerzas enemigas que envenenan el mundo:

—¿Del tirano? Del tirano
di todo, di más! Y clava
con furia de mano esclava
sobre su oprobio al tirano.
¿Del error? Pues del error
di el antro, di las veredas
oscuras: di cuanto puedas
del tirano y del error.

Cuando apostrofa a los traidores, a los falsos poetas, a los espíritos, utiliza acentos duros, pero aún laten en ellos el Perdón y el Amor, y siempre de intento acaba en la sonrisa indulgente, como ésta que le dirige «Al buen Pedro»:

—Dicen, buen Pedro, que de mí (murmuras
porque tras mis orejas el cabello
en crespas ondas su caudal le- (vanta.
Diles, bribón, que mientras tú en (festines,
en rubios caídos y en fragantes (pomas,
entre mancebas del astuto Norte,
de tus esclavos el sudor sangriento
torcido en oro descuidado bebes,
pensativo, febril, pálido, grave,
mi pan rebano en solitaria mesa
pidiendo, oh triste, al aire sordo (modo
de libertar de su infortunio al (siervo
y de tu infamia a tí! Y en estos (lances,
suéleme, Pedro, en la apretada (bolsa
faltar la monedilla que reclama
con sus húmedas manos el bar- (bero.

Siendo, por otra parte, profundamente español, la guerra contra España resultó para él doblemente dolorosa, e hizo constar hasta la saciedad que los cubanos, en realidad, no se batían contra la Madre Patria, sino contra un gobierno desnaturalizado, indigno de ella:

—Para Aragón, en España,
tengo yo en mi corazón
un lugar todo Aragón,
franco, fiero, fiel, sin saña.
Si quiere un tonto saber
por qué lo tengo, le digo
que allí tuve un buen amigo,
que allí quise a una mujer.
Allá, en la vega florida,
la de la heroica defensa,
por mantener lo que piensa
juega la gente la vida.
Y si un alcalde lo aprieta
o lo enoja un rey cazurro,
calza la manta el baturro
y muere con su escopeta.
Quiero a la tierra amarilla
que baña el Ebro lodoso:
quiero el Pilar azuloso
de Lanuza y de Padilla.
Estimo a quien de un revés
echa por tierra a un tirano;
lo estimo, si es un cubano;
lo estimo, si aragonés.
Amo los patios sombríos
con escaleras bordadas;
amo las naves calladas
y los conventos vacíos.
Amo la tierra florida,
musulmana—o española,
donde rompió su corola
la poca flor de mi vida.

* * *

Martí nació en la Habana, el 28 de Enero de 1853.

A los diecisiete años, fué condenado a seis de trabajos forzados por el gobierno español, a causa de sus escritos revolucionarios en la revista «El Diablo Cojuelo». Hizósele salir de prisión a fines de 1870, para desterrarlo, primeramente, a la Isla de Pinos, y luego a España, de donde retornó a Cuba en 1878. Desterrado de nuevo en 1879, pasó a México, a Guatemala, a Venezuela, y se estableció al cabo en Nueva York, donde creó en 1891 el Partido Revolucionario Cubano, que declaró la guerra a la Metrópoli en 24 de Febrero de 1895. Fué Martí quien acompañó a Cuba el 11 de Abril de 1895 al general Gómez, jefe del ejército cubano, muriendo poco después, el 19 de Mayo, a los cuarenta y dos años de edad, en el campo de batalla.

Dejó Martí labor para once tomos: un tomo de Poesías, un tomo de Discursos, una novela, «Amistad funesta», dos proverbios en verso, la traducción de una novela inglesa «Ramona», y numerosos estudios de crítica literaria y crítica de arte. Contiene esta colección la mayor parte de sus poemas: todos los «Versos sencillos», «Los zapaticos de rosa», y una gran parte de la serie titulada por él «Versos libres», que era como se llamaba entonces a los versos blancos. Los primeros son versos de siete sílabas, —ocho en español—, que en mi adaptación yo hago aconsonantar. Los últimos son endecasílabos españoles, que equivalen a los decasílabos franceses, sin rimas. En las adaptaciones al francés, yo he introducido la rima, pensando con Mallarmé que el verso francés debe ser «tangible». Sólo adapté en versos blancos, siguiendo el original, la composición número XLV de los «Versos libres», a causa de las repeticiones que suplen en ella a la armadura exigida por el verso francés.

No creo necesario comentar ni la técnica ni el mérito de la poesía de Martí, límpida y profunda a la par. La juzgará el lector mismo. Debo insistir solamente, sobre el hecho de que todos los poemas estén perfumados por el mismo amor que guiaba los actos de una vida consagrada al sacrificio desde su más tierna infancia. Amor de Dios, que se confunde con el amor del hombre, su criatura; amor contra el que no pueden las mayores torpezas de la tierra, porque Martí colocaba el verso a modo de coraza multiforme y flexible, entre él y las miserias de la humanidad:

—Si ves un monte de espumas,
es mi verso lo que ves;
mi verso es un monte, y es
un abanico de plumas...

Dijo en otra parte así:

—Ganado tengo el pan; hágase (el verso
y en su comercio dulce se ejercite
la mano... Oh, verso amigo,
muero de soledad, de amor me
muero...!

—Qué importa que tu puñal
se me clave en el riñón?
Tengo mis versos, que son
más fuertes que tu puñal...!
Qué importa que este dolor
seque el mar y nuble el cielo?
El verso, dulce consuelo,
nace alado del dolor.

Y en fin:

—Arpa soy, salterio soy,
donde vibra el universo:
vengo del sol, y al sol voy;
soy el amor; soy el verso...!

Armando GODOY.

A TRAVES DE LA VIDA

LA CONFORMIDAD COMO POLITICA SOCIAL

En primera línea de las necesidades de nuestra pobre humanidad, hay que colocar el deseo irresistible de quejarse.

Por cualquier cosa que ocurra oirán ustedes a su alrededor un coro permanente de lamentos.

¿Quieren la prueba? Hace poco teníamos frío. Era una ola que vino a refrescarnos, no sé si por orden de Washington o por disposición de las señoras que no habían lucido aún sus pieles.

Pues bien; de todas partes salían gemidos.

—¡Qué ocurrencia! —decía la gente—. ¡Cómo si estuviéramos preparados para esa temperatura! ¡Ahora que se había popularizado la costumbre de andar sin medias!

Y no sé a quién ha llegado a culparse, aunque bien mirado tiene su responsabilidad el que no ha ordenado la calefacción de las viviendas, ya que dispuso que los jardines de las casas privadas fueran de dominio público...

Pero ha vuelto el calor y ya no se piensa en construir chimeneas, sino neveras, con radio y refrigerador eléctrico.

En otros tiempos los hacendados no hablaban más que del bajo precio del azúcar. Era una cantinela que yo oía en los pasillos y palcos del teatro y en las casas donde había «recibo» y se bailaba: «que si era un desastre», que a cuatro reales más valía sembrar boniatos», etcétera, etcétera...

Ahora se quejan porque limitan la producción, como antes se lamentaban porque no se podía hacer bastante azúcar. Don Alvaro Reynoso daba consejos sobre el cultivo de la caña. El conde de Ibáñez inventaba «la difusión» para aumentar el rendimiento. Hoy todo eso ha venido abajo y cuanto se aprendió, sembrando, fué tiempo perdido. La agricultura ha quedado reducida a una Secretaría de Despacho.

Es sistemático esto de encontrarlo todo malo desde que se inventó la oposición en los gobiernos constitucionales. Con las autocracias no sucedía eso. El rey decía que su pueblo era feliz y los vasallos se tenían por dichosos. El Preboste mandaba a la gente que se divirtiera y los villanos gozaban como las mulas cuando se revuelcan en la arena. Hoy el señor Alcalde dicta un bando decretando el paseo de carnaval como regocijo público y el pueblo se aburre a matarse, y lo que es peor, se queja y lo critica.

Es ésta una época imposible e inconforme. ¡Cuán distinto es el hombre de aquel doctor Pangloss que todo lo encontraba bonísimo!

El optimismo es un talento hijo de la mejor filosofía.

Un caballero, que ha recorrido mucho mundo, me decía que a pesar de todas nuestras lamentaciones, en Cuba el mejor punto para vivir, sin que ver lo que son ahora las famosas capitales envidiadas, para conocer de cerca la insolencia, el abandono y las exigencias de las clases serviles. Hay que estimar lo que significa la palabra «libertad», aun entre los bolcheviques a quienes hacen trabajar doce horas diarias.

De lo dicho se infiere que nos quejamos por vicio y si el viento sur levanta algún polvo, ponemos el grito en el cielo. La mala pavimentación de la mayoría de las calles nos hace olvidar cuando éstas eran de «tierra muerta» y se barrían cuando soplaba el viento fuerte. ¿Qué reformas haríamos a la ley electoral si tuviéramos un Código para las elecciones fraudulentas? ¿De qué servirían los amigos si no pudiéramos fastidiarlos? ¿Para qué ha hecho Dios la paciencia?

Y luego ¿por qué se ha inventado la filosofía?

¿Y las perseguidoras? (Las máquinas, conste).

Hay que ser razonable y no olvidar a aquel famoso jurisconsulto que decía:

«Se quejan mis clientes
de que pierden sus pleitos.
Pero en vano.
¿A mí qué me da
si siempre gano?

Héctor de SAAVEDRA

Dos inventos para el golf

Dos notables inventos que facilitan el juego del «golf» han sido puestos recientemente en práctica en los Estados Unidos. El primero consiste en una modificación de la pelota, constituída por un dibujo triangular en relieve. Este dibujo, repetido, cubre toda la superficie de la pelota. Según afirman los fabricantes, este detalle crea la ilusión de que la pelota es de mayor tamaño, dando por esta razón confianza al jugador que inicia el movimiento para dar el golpe.

El segundo invento se relaciona con el «putter», y tiende a la posibilidad de variar el peso de este palo, con el fin de comunicar mayor presión a los tiros minuciosos que se efectúan en el «green». Consiste en un pequeño cilindro colocado en ángulo recto, contra el hierro, y que contiene municiones. La cantidad de éstas puede aumentar a voluntad, hasta alcanzar el peso deseado.

Este dispositivo ayuda a mantener la dirección del tiro y a regular la exactitud del movimiento.

FECHAS Y ANIVERSARIOS

FEBRERO 24

En 1771 nació en Manheim, Alemania, Johann B. Cramer, el famoso pianista y compositor. Fué discípulo de Benser y Schroester, y considerado por Muzio Clementi como una de las primeras figuras musicales... A las 17 años ya era una celebridad interpretando las obras de Haendel, Bach, Scarlatti, Haydn y Mozart. Cramer fué el autor del famoso método para el estudio del piano que aún se usa en los tiempos actuales. Murió en Londres el 16 de abril de 1858 a los 87 años.

Febrero 24.—En 1848 abdicó la corona de Francia, Luis Felipe de Orleans. Cuando la revolución empezaba a cercenar los cimientos de esta dinastía transitoria a la que precedió la napoleónica, en la antesala del palacio se oyeron a través de la puerta entreabierta gritos imperiosos del populacho pidiendo la abdicación de Luis Felipe. De pronto Emilio de Girardin, dejando a un lado la etiqueta palatina penetró en la estancia y manifestó al Rey sin más preámbulos la necesidad de abdicar inmediatamente. A punto de hacerlo dejó Luis Felipe otra vez la pluma escuchando las suplicas de la Reina y de Bugeaud, pero su hijo, el Duque de Montpensier, le conminó con energía para que firmase la abdicación. En un coche de alquiler escoltado por una escolta de corceros, salió del palacio Luis Felipe, vencido por la revolución. Huyera la Duquesa de Orleans, su nieto el Duque de Nemours y su nieto el nuevo Rey, quedaron en el Alcázar con el propósito decidido de salvar el trono al Conde de París, sobre quien su abuelo echaba la pesada carga de reinar. Días después, no obstante la República declaró extinguida la dinastía, que quedó relegada al olvido hasta que Napoleón III con un golpe de Estado ocupó el trono francés en 1852.

PERFILES

ARTE Y PERSONALIDAD

Cuando conocí a Emilio Masó, éste acababa de arribar a las playas del Arte, ostentando, como única divisa, el estandarte magnífico de su personalidad artística, aun desde sus comienzos fuerte y vigorosa, como fuerte y vigoroso tiene que ser todo lo que es innato, inherente a un temperamento, al que la Naturaleza dotó con singulares y preciadas características en determinada rama de la Ciencia, de la Literatura, o del Arte.

Me habían hablado de Masó como de un niño prodigio, y con este convencimiento fuí a escuchar el segundo recital poético que daba en el salón de actos de la Sociedad Pro-Arte Musical. Antes de comenzar el acto me fué presentado el artista: un jovencito de pálido y fino rostro con grandes ojos claros, y un no sé qué de cortedad y retraimiento en su gesto, por demás delicado y cortés. La apariencia del joven artista no me produjo ni entusiasmo ni disgusto pero presentí que iba a recibir una sorpresa reveladora de algo nuevo y exquisito, que en su originalidad me brindaría las sutiles manifestaciones de un arte superior y único.

Emilio Masó, juzgándolo a simple vista, había de ser o nada, o mucho. Nada, era imposible puesto que de él personas autorizadas para ello, me habían hecho los más grandes elogios, y de ser mucho, ¿cuál sería aquel arte suyo que no se advertía en su gesto, ni en su sonrisa, ni en ninguna de sus manifestaciones externas, que no se revelaba ni se traducía en forma aparente, y que por mantenerse oculto era incomprensible y desconcertante?

Mis reflexiones fueron detenidas en este momento. No un niño prodigio sino todo un hombre se presentó ante el selecto auditorio que llenaba la sala; con mirada serena abarcó el conjunto de sus oyentes, y tras una breve inclinación de cuerpo, ni tímida, ni osada, con voz clara y vibrante, extraordinariamente firme y segura, comenzó la primera interpretación poética. Una salva de aplausos lo acogió a la terminación; el artista de Emilio Masó triunfaba, y así demostró a lo largo de todo el programa, con creciente admiración y entusiasmo de los espectadores. Aquel día Emilio Masó quedó consagrado en definitiva, y entre los elogios que se le tributaron aún recuerdo las palabras de Dalia Iñiguez, de la exquisita Dalia, allí presente, que dijo:

—Emilio Masó tiene ahora mi orientación.

Los triunfos del joven Masó, fueron incontables; a través de su carrera artística ha cosechado lauros y ovaciones. Su presentación en diversos teatros y centros artísticos y literarios de Cuba le ha valido el aplauso y merecido el alto homenaje de la crítica; pero ninguna le ha proporcionado tan encomiásticos comentarios como su reciente recital ofrecido en el prestigioso Círculo de Amigos de la Cultura Francesa, en el que quedó de manifiesto una vez más su talento y dotes interpretativas, abriendo un nuevo eslabón a la interminable cadena de triunfos obtenidos.

Y es que el arte de Emilio Masó es perfecto desde sus comienzos, se ha ido puliendo y refinando cada día y ha hecho resaltar y afirmar sus más notables características como genialidad de sus creaciones y intelecto y difícil de su extenso repertorio.

Su arte único y personalísimo se revela en su gesto amplio y sobre elegante y preciso, en su voz sonora, larmente cálida; en su entonación que recorre todas las variaciones de la escala musical; en su dicción correcta y castiza; en su acento, suave y tímido, ya doliente o ya jumbroso, ya imperioso y solemne, ya tierno y sentimental, que conoce todos los matices y los sabe aplicar en su oportunidad.

Y no solamente el gesto y la actitud hablan de su arte maravilloso, en la expresión de su rostro, Emilio Masó alcanza su máxima elocuencia, porque intensamente subjetivo, de temperamento fuerte y emocionado, llora con los ojos y con el alma, ríe con los labios y con el corazón, y pone una pincelada de su íntimo dolor o una chispa de su propia alegría en cada pasaje triste o festivo, y en su objetivar su estado anímico con el detalle exacto de su gesto.

Emilio Masó ha de llegar a donde quiera, porque la Juventud es su fiel compañera, el Arte su más poderoso escudo, y el Tesón su más noble aliado. Y en el firmamento del arte declamatorio americano, con voces magníficas brillará una estrella más: este joven y ya notable rapsoda cubano, a quien la Gloria extiende de sus brazos y ofrece un puesto.

Adela JAUME

M.E.C.D. 2016

REGALE UD. ESTA BELDAD DE ABOLENGO COMO JOYA QUE TODOS CODICIAN

¡El Regalo Soñado!

La Superlativa Parker Vacumatic que HACE LO QUE NINGUNA OTRA PLUMAFUENTE PUEDE HACER

Un obsequio que deslumbra por su excelencia. Vea usted los nuevos modelos de lujo de Parker—las plumafuentes "Mayor" y "Máxima" Vacumáticas. Vienen en un estilo sensacionalmente nuevo y exclusivo, de espléndida Perla Laminada y con Cañón de Televisión que carga mayor abasto de tinta y que posee perfil chic estilizado.

Examine los nuevos Juegos de Plumafuente Vacumatic y Lapicero Parker, de exquisita mano de obra y con 33.33% más de oro, en soberbio estuche fabricado por una joyería de fama mundial.

La Parker Vacumatic es una maravillosa invención que elimina el anticuado saco de caucho para depósito de tinta; una plumafuente que carga 102% más de ésta y que se GARANTIZA como mecánicamente perfecta. Es una pluma que permite que el dueño VEA el nivel exacto de la tinta a toda hora, para que no se seque inesperadamente.

Examine usted estas Resplandecientes Beldades hoy mismo. Busque el elegante sujetador de FLECHA y el nombre de "Parker Vacumatic" que las identifican como genuinas.

Parker VACUMATIC
MARCA REGISTRADA
EN TODOS LOS BUENOS ESTABLECIMIENTOS

Puntos a Prueba de Aspereza, de Platino y Oro Puro, y Extremidad de Iridio

Quink
La tinta moderna que limpia la pluma al ir escribiendo. Conserva su pluma en excelente estado

Plumas: $13.00, $11.50, $9.50, $7.00. Distribuidores: Unión Comercial de Cuba, (S. A.) O-Reilly 67, Habana.

76-4S

CRONICA HABANERA

GRAN MUNDO

Antonieta de Goicoechea y Abreu, figurita de supremos encantos que se destaca en el gran mundo habanero, contraerá matrimonio a fines del entrante mes de marzo con el distinguido y caballero joven Pedro Du Quesne y de Zaldo.

Esta ceremonia, que por el rango y posición de los contrayentes será uno de los acontecimientos sociales más lucidos de la temporada, tendrá lugar a las nueve y media de la noche en el aristocrático templo de la Merced.

Para despedirse de sus amistades la señorita Goicoechea, tan bella, tan encantadora, tendrá un recibo el lunes próximo en la mansión de sus padres, los Marqueses de Valle Siciliana.

Recibo elegante que dará comienzo a las nueve de la noche.

LA RECEPCION DE HOY.—Como anunciamos ayer, el Ministro de Francia, Excmo. señor Gastón Morawiecki Moreau y su distinguida esposa, tendrán una recepción en la tarde de hoy.

Fiesta animadísima que congregará en el bello edificio de la Legación, en la calle 25 y M, una selecta representación de nuestro mundo oficial, diplomático y social.

Dará comienzo a las cinco y media.

Tema para la crónica.

LA FESTIVIDAD DEL DIA.—San Edelberto y San Modesto son las festividades que para hoy señala la Iglesia Católica.

Cúmplenos saludar primeramente con especial afecto y simpatía, a un distinguido caballero muy querido en nuestra sociedad, Edelberto Farrés y Echarte.

Para el estimado amigo y compañero que tan apreciado es en esta casa del DIARIO, habrá en esta fecha inumerables felicitaciones.

Es el santo también de su primogénito, el simpático e inteligente niño Edelberto Farrés y Marimón.

Siguen las felicitaciones para este grupo.

Edelberto de Carrerá, el conocido y popular empresario de los teatros «Auditorium» y «Trianón», en la aristocrática barriada del Vedado.

Edelberto Pedro.

Edelberto Ebra.

Edelberto Pérez Rubio.

El doctor Matías Duque, antiguo médico, hoy en absoluto retraimiento.

Matías Dorta.

Y el estimado compañero Matías Franco Varona, literato y escritor conocidísimo, redactor del colega «Avance», en la Ciudad Militar.

El estimado caballero Modesto Morales Díaz, Director de la Asociación de la Prensa de Cuba y su hijo, el popular Modestín Morales.

El doctor Modesto Corvison.

Modesto Llauradó.

Y las señoras Modesta Sáenz viuda de Miró y su hija Modesta Miró viuda de Basarrate. Además, el señor Octavio Lostal, alto empleado de la Cuban Telephone Company y su hijo Octavio.

A todos nuestra felicitación.

HOGAR FELIZ.—Nuestro estimado amigo Panchito Plá y su joven e interesante esposa Raquel Larrea, han visto alegrado su hogar con el nacimiento de un precioso niño.

Nuestra enhorabuena a los simpáticos esposos.

LA FIESTA DEL COUNTRY.—Un acontecimiento social promete constituir la fiesta de carnaval que para el sábado próximo anuncia el Country Club de la Habana.

Fiesta tradicional que siempre congrega en aquellos dominios cuanto vale y brilla en nuestra sociedad.

Se sabe ya de varias comparsas que asistirán a la fiesta vistiendo los más bellos trajes.

También son muchas las damas y caballeros que se proponen lucir originales disfraces para optar por los cuatro premios que concede la directiva.

Tanto el adorno del Country Club, como la iluminación, llamará poderosamente la atención.

Las reservaciones de mesas deberán hacerse antes de mañana viernes.

Será una fiesta brillantísima.

EN LA INTIMIDAD.—Ayer, en la más absoluta intimidad, ha contraído matrimonio la gentil señora María Teresa Alejo y el doctor Agustín Morales Pedroso, conocido odontólogo.

Actuó como notario el doctor Leonardo Selles Nockey.

Felicidades.

(Continúa en la página SIETE)

UN ESTILO QUE SE impone: EL BOLERO

6.95

Nada hay, efectivamente, más juvenil y favorecedor. El Bolero mejora la apariencia de las personas delgadas, dando más amplitud a la figura, y encubre también las curvas demasiado pronunciadas de las personas gruesas. He ahí la razón de su popularidad. Los diseños pertenecen a la última colección recibida y en ella se admira, no sólo una línea moderna, sino también los más elegantes contrastes. Y todo eso a un precio mínimo, aquilatadísimo.

VEA USTED TODA LA COLECCION EN EL PRIMER PISO

fin de siglo

san rafael y águila, tlfs. m-5991-92-93

GUANABACOA AL DIA

Gran baile

El sábado, veinte y seis, los hermosos salones del histórico Liceo, serán sede de un gran baile intersocial.

Con motivo de la entrega de premios obtenidos en el campeonato de Basket Ball, junior, de 1937.

Para esa extraordinaria fiesta bailable, invitan los señores Jorge Armando Ruz, Presidente de la Liga Social de Amateurs de Cuba, Amado Trinidad Velazco, Presidente del Club Atlético de Ranchuelo y José Gumá Gómez, Director de Deportes del Liceo Artístico y Literario de Guanabacoa.

También lo hacen el Deportivo Hacienda, Lawton Sport Club, Regla Yacht Club, Sociedad El Pilar, Deportivo Santos Suárez y Club Unidos.

Que tan brillantemente participaron en el campeonato recientemente celebrado.

Para esa noche se está dando cita en los salones legendarios del Liceo, nuestro mundo social.

Matinée infantil

Simpática fiesta infantil celebrará el Liceo de Regla.

Ha de ser una matinée bailable dedicada a la grey infantil.

En la tarde del próximo domingo.

Así pues los muchachos irán a divertirse y a pasar una tarde encantadora al feudo del Liceo de Regla.

Verbena de Carnaval

En el Central Hershey, la Asociación de Padres, Vecinos y Maestros, celebrarán una regia verbena de carnaval.

Titulada «El Rey Momo en Hershey».

Fiesta extraordinaria de fines benéficos.

Que tendrá por escenario los jardines del parque infantil, la terraza y salón del Cine-Teatro.

Para transportar a los que de esta Villa deseen asistir, saldrá de la estación de Casa Blanca un tren excursionista a las ocho y quince de la noche que pasará por el paradero de Guanabacoa a las ocho y veinte.

Este tren conducirá gratuitamente a las señoras y señoritas y a los caballeros mediante el pago de un peso con derecho a la entrada de la verbena y regreso a la Villa.

Oportunidad única que se nos presenta para disfrutar de una simpática fiesta y a la vez de presenciar el maravilloso espectáculo que brinda a sus visitantes el moderno y coloso Central Hershey, en las horas de la noche.

También se correrán trenes excursionistas que saldrán de Matanzas a las ocho y quince, de Bainoa a las siete, pasando por Caraballo a las siete y diez, de Jaruco a las ocho y treinta y de San Antonio a las ocho y cuarenta de la noche.

Es de esperar que se organicen grupos compuestos por nuestras entusiastas y distinguidas familias para asistir a la regia verbena de carnaval del Central Hershey.

Dr. Juan Mons González

El distinguido médico Dr. Juan Mons Gonzalez, Capitán de la Marina de Guerra Constitucional,

Embarcó en la tarde de ayer, para la ciudad de Santiago de Cuba.

Para asistir a los actos conmemorativos del día de hoy.

Teatro Carral

Las carteleras del coliseo guanabacoense nos anuncian para hoy la proyección de dos joyas cinematográficas.

«Café Metropole» por Tyrone Powell.

Y «Charles Chang en la pista» por Waernen Oland.

Dos obras del cinema de extraordinario argumento.

«Unión 35»

A las tres de la tarde de hoy tomará posesión la nueva directiva de la «Unión 35» de la Asociación de Caballeros Católicos de Cuba.

En un acto sencillo, pero que estará lleno de toda solemnidad.

Y ante los altos dignatarios de la institución.

Muy agradecido a la invitación que se me hace para el citado acto.

Teatro Fausto

En el popular Teatro Fausto se proyectarán en todas sus tandas las films.

«El secreto de vivir» por Gary Cooper.

Y «Dos veces valiente» por Buck Jones.

Enfermo

Desde hace varios días se encuentra enfermo el distinguido señor José Zarranz.

Encontrándose bastante mejorado del mal que lo retiene en cama.

Nuestros votos por que pronto esté restablecido quedan formulados.

José R. Arango de la Maza.

Viboreñas

Bodas de plata

Los veinte y cinco años de casados cumplen hoy los estimados esposos señora Consuelo López Avila y el señor Edmundo Cabrera Roig, autores de los días de las gentilísimas señoritas Consuelito, María Luisa y Adelaida.

A las muchas felicitaciones que hoy recibirán de sus amistades unan la mía muy expresiva, deseándoles que lleguen a celebrar sus Bodas de Diamante.

Srta. María Primitiva Junco

Celebra su cumpleaños tan gracioso figulina, bella trigueñita de muy hermosos ojos y del más dulce trato.

Por no estar aún completamente restablecida su queridísima mamá, se ve impedida de recibir a sus amistades.

Así me ha encargado las advierta, la complazco y le deseo el cumplimiento de muchos y dichosos años.

Baile Infantil del Club San Carlos

Nuestro bullanguero y simpático mundo infantil se desbordará esta tarde en el palacete y terrenos de nuestro decano Club para disfrutar de una fiesta que a todos ha de ser muy agradable, a las damitas en miniatura y a los petites gentlemens, generación que «avanza» rápidamente en un mundo de muchos modernismos...

La Directiva ha estado laborando desde hace días para que este baile infantil, ya tradicional en el Club San Carlos, supere a los de los anteriores años.

Muchos juguetes, gorros y dulce les serán repartidos, y en cada carita asomará una sonrisa inocente o tal vez picaresca...

Nueva residencia

Los estimados esposos bella dama Isolina S. de del Pino y el doctor Mario A. del Pino con su linda niña Martica, han trasladado su residencia para la casa número 306, bajos, de la calle de San Miguel, casi esquina a Mazón, en la capital.

Por mi conducto en ella se ofrecen a sus relaciones sociales.

Les agradezco su ofrecimiento y les deseo que en su nuevo hogar disfruten de muchas prosperidades.

Homenaje a la Dra. Srta. Felicia Guerra

La Asociación de Antiguas Alumnas del colegio Estrella que preside mi estimadísima amiga, la señorita Aracelia Lamelas, celebrará el próximo sábado día 26 un merecidísimo homenaje de bienvenida a la Directora señorita Doctora Felicia Guerra, con un sugestivo programa en el que le demostrarán su gran afecto sus ex alumnas y alumnas.

Será en el local del colegio Heredia No. 3, a las 3 de la tarde.

Quedo agradecido a tan gentil amiga por su invitación.

Gran Concierto de inauguración

«La presidenta de la Sociedad Artística Dominicis Mariani, en nombre de la Junta Directiva, tiene el gusto de invitar a usted al concierto de inauguración de la misma, que se celebrará el sábado día 26 de febrero de 1938, a las 5 p. m., en el salón de actos de la Academia Nacional de Artes y Letras de la Habana. Acosta y Compostela.

De usted atentamente, Carmelina Santana Reyes.»

En mucho estimo la anterior invitación, la agradezco y el sábado daré a conocer el selectísimo programa.

Sociedad Cultural de Luyanó

Tan valiosa Sociedad celebra hoy a las diez de la mañana un acto conmemorativo del Grito de Baire, en su local Calzada de Luyanó número 266, con este programa:

Apertura.—Pieza musical interpretada al piano por la señora Hortensia Navarro de Figueroa. —«Más alta que el aguila», interpretación de la exquisita artista señorita «Pituca» de Foronda. —Presentación del conferenciante por el joven escritor y ensayista cubano señor Fernando G. Campoamor. «Martí Proa», conferencia por el señor José Aníbal Maestri. —Pieza musical interpretada al piano por la señora Hortensia Navarro de Figueroa.—Fin del acto.

Doy las gracias al presidente señor Luis Cuétara Prieto por su atención invitándome.

Un saludo

Lo dedico en sus días al estimado convecino señor Matías Mesa Hevia y a su primogénito el cumplido jovencito «Manín», al que también felicito por los buenos exámenes parciales que ha realizado en el Bachillerato.

Presentes los tengo y les deseo muchas prosperidades.

Interesante enferma.

Mucho lamento la molesta dolencia que desde hace unos días está padeciendo la bella figulina Carolina González Paret, que aunque no es de cuidado, requiere bastante atención y un absoluto reposo.

Yo dedico mis fervientes votos a mi amiguita «Caro» porque cuanto antes disfrute de perfecta salud, lo que así espero, esmeradamente atendida y sometida a un riguroso plan médico.

Srta. Bella Molina

Celebra hoy su cumpleaños tan linda viboreña «Bella» nombrada por serlo exquisitamente María de los Dolores Molina, por sus incontables admiradores.

Hasta su hogar llegarán muchos mensajes felicitándola y yo en estas líneas le remito el mío muy expresivo, deseándole dichosísimos años.

Temporadista

Al lado de unos familiares se encuentra en nuestra Ciudad Nueva, la distinguida y gentil Srta. Guillermina Ponce y Ferro, proponiéndose permanecer entre nosotros hasta fines del próximo mes de marzo.

Le dedico un saludo de bienvenida y le deseo la más agradable estancia aquí.

Nota amorosa

Del más agradable tema para terminar.

La escultural señorita Mariana Puente, de escultural belleza, y el afortunado y estimado joven Rogelio Hernández Sanz, han formalizado sus relaciones amorosas.

Les dedico mi enhorabuena, y que pronto me comuniquen la fecha que siempre les será memorable.

Urbano del Castillo.

HOTEL PRESIDENTE
APARTAMENTOS DE 2, 3 y 4 POSESIONES
ESTILO AMERICANO

Cuando Ud. solicite un HAVANA-CLUB ¿Qué deben servirle?

A toda persona que nos remita por tarjeta postal al Apartado 808, la solución, le enviaremos un obsequio completamente gratis.

o que Ud. debe saber

ora con el advenimiento del SANI-DET, no hay razón alguna ra que Ud. siga cohibiéndose los beneficios sanitarios que ita el incomparable SANI-bidet portátil. Es una ne-ad en todo hogar Cubano. usarse sobre la taza del conectándose a las llaves agua, para uso interno y ex-no. Diseño atractivo, niquela-pesa una libra. Muy venta-o para viaje también. Adquié-Ud. misma o su esposo, en tos comercios. Completo $6.75.

lio y Cabezón, Reina 115. ueria Danhauser, Neptuno. s Dos Leones», Galiano 32. eteria «San José», Galiano. Francesa» O-Reilly 71. y Cía, Sagua la Grande, Marc y Cía., Stgo. de Cuba. «La Oriental», Camagüey. «La Llave», Holguín.

SUSCRIBASE Y ANUNCIESE EN «DIARIO DE LA MARINA»

WRIGLEY'S
Refresca la boca
Endulza el paladar
Empaquetados para conservarse siempre frescos.

GRIPPOL para su tos.
PEPSINA Y RUIBARBO BOSQUE para la dispepsia.
LABORATORIO BOSQUE
PRODUCTOS DE GARANTIA
Los cuatro pilares de la salud.
cuide sus ojos OFTALGOTAS
HIERRO, CAL, HUEVO, HIGADO. HEPATICALCINA

relojes de novedad
Modelo exclusivo
joyería LE TRIANON
FONDON
GALIANO 91

EL SECRETO DE LA FORTUNA
¿QUIERE GANAR A LA LOTERIA?
LA ASTROLOGIA ofrécele la RIQUEZA. Indique su fecha de nacimiento y recibirá GRATIS "El Secreto de la Fortuna" que le indicará los números para Ganar en Loterías y también "LA LLAVE DE ORO" que le facilitará los medios para tener suerte en todos los Juegos. Vencer en Amores, Triunfar en Negocios y alcanzar Dicha y Fortuna. Remita su dirección y 0.20 en sellos. Prof. PAKCHANG TONG. Gral. MITRE 2241 - ROSARIO (Sta. FE) (REP. ARGENTINA)

Desde diciembre el franqueo postal será de 3 centavos

Ayer quedó inaugurada la sucursal de la Caja Postal de Ahorros de Sancti Spíritus, con 550 cuentas y $1.411.90.

Asistieron a dicho acto representaciones del Secretario y Subsecretario de Comunicaciones y muchos invitados de la localidad.

Nueva emisión en circulación

Por Decreto Presidencial a propuesta del Secretario de Comunicaciones, ha sido dispuesto que la emisión de sellos de UN CENTAVO para el Consejo Nacional de Tuberculosis, ordenada por la Ley de 22 de diciembre de 1937, sea puesta en circulación el primero de diciembre de 1938, así como también que la elevación de la tarifa de primera clase de dos a tres centavos de que trata dicha ley, comience a surtir sus efectos del primero de diciembre de 1938 hasta el 31 de enero de 1939.

Por tanto, toda correspondencia que circule por correo durante esos dos meses, además del sello ordinario a DOS centavos, deberá llevar también el de esa emisión especial.

Pago a Estados Unidos

Por resolución del Secretario de Comunicaciones, se ha ordenado el pago de $58.000.00 a la administración postal de los Estados Unidos de América, por intercambio de giros postales.

EN SU CASA

El cabo Fermín Hernández, de la Segunda Estación, se constituyó en el primer centro de socorro, donde fué asistida de lesiones graves, Dominga Pérez Rodríguez, de 46 años y vecina de Luz 97, las que se causó en su domicilio, al resbalar y caer al pavimento cuando bajaba las escaleras.

SE HIRIO CON UN CLAVO

Africa Sora Cena, de 16 años y vecina de Esperanza 38, en Marianao, fué asistida en a Casa de Socorro, de una herida punzante en la planta del pie izquierdo, que se produjo en su domicilio al pisar un pedazo de madera que tenía un clavo.

DETENIDO POR LESIONES

Los vigilantes Manuel Naves y Oscar Ruiz, del Bureau de Investigaciones, arrestaron a Miguel Mateo Fernández (a) «Aceite», vendedor de periódicos y vecino de San José 20, por ser la misma persona que el día 27 de enero agredió a tiros a José E. Odriozola Díaz, causándole lesiones.

ALCO-ELITE
Alcohol puro extra refinado
No debe faltar en ningún hogar
Pídalo en tiendas de víveres
Es un producto ARECHABALA

No basta ser joven, hay que parecerlo.

Péinese con KABUL y su pelo canoso tomará en muy poco tiempo el primitivo color natural. Es un tónico perfumado, inofensivo para el cutis, que no mancha y se aplica con las manos. De venta en farmacias y perfumerías. Envíe 4 centavos en sellos de correo al Apartado 825, Habana, y recibirá una muestra de KABUL.

1895 24 de Febrero! 1938

En la fecha patriótica de hoy, FIN DE SIGLO dedica un emocionado recuerdo a los valientes que, hace cuarenta y tres años, se dispusieron a luchar, animados de fervoroso espíritu, por una Patria más libre y más propia, por una Cuba mejor.

Que por caminos de paz y armonía perseveren las nuevas generaciones en los mismos nobles empeños que animaron a los patriotas de Calicito y de Baire!

Grabiel, Sisto y Cía.

M.E.C.D. 2016

ESCIPION

Teatro NACIONAL

LUNES 28 DE FEBRERO
ESTRENO EN CUBA DE LA SUPERPRODUCCION

ESCIPION
EL AFRICANO

LA MEJOR PELICULA DEL AÑO

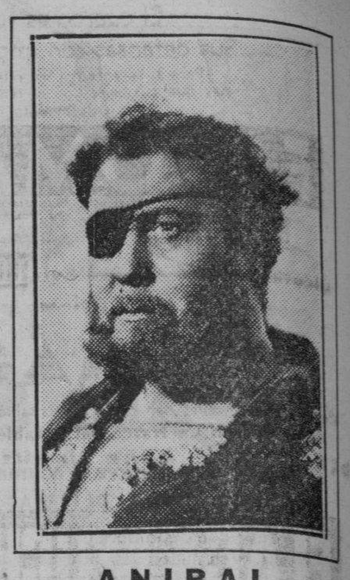
ANIBAL

ESCENARIO Y PANTALLA

UN DOCUMENTO CINEMATOGRAFICO DE ACTUALIDAD

Días pasados recibimos una invitación del Consejo Nacional para la Prevención de Accidentes. Se trataba de ver una película de alto valor instructivo y ejemplarizante, en relación con la benemérita campaña que ese organismo está llevando a cabo. La cita tuvo lugar el domingo por la mañana en el «Encanto». Asistieron a ella jueces, fiscales, funcionarios de policía y otras personas que, bien por imperativo profesional, bien por humanitarismo, se hallan interesadas en estos problemas. La película, realizada y distribuida por la Columbia, que Ernesto P. Smith representa en La Habana, se titula «El diablo al volante». Su principal intérprete es un actor ya veterano, pero que conserva entera su prestancia personal e histriónica. Aludimos a Richard Dix.

Esta producción ha llegado a La Habana en momento oportuno. Aparte de la función estética a que toda obra de arte está obligada, viene a cumplir una importante función social. Tan importante es ésta y la cumple de una manera tan colmadora que, durante su desarrollo, llegamos, si no a olvidarnos de lo estético, por lo menos a colocarlo entre paréntesis. Y es que en algunos casos la eficacia del cine como documento desplaza a todo otro valor. Ahora no se trata ya del acierto de unas cuantas imágenes o de la belleza de su enlace en la secuencia fílmica; ahora nos encontramos frente a un problema que a fuer de cotidiano no advertimos en toda su gravedad, pero que se traduce todos los días en realidades tan contundentes como la muerte, el dolor y la cárcel. Parece pueril, a primera vez, eso de preocuparse por los accidentes automovilísticos. Después de todo de cualquier cosa se tiene que morir uno. La misma prensa recoge hoy en primera página todos los detalles del último vuelco o del último choque, da los nombres de los muertos o heridos, publica sus retratos, inserta fotografías del estado en que quedaron los vehículos, da a conocer los nombres de sus drivers». Durante veinticuatro horas —que es el tiempo máximo que suele durar entre nosotros la más punzante actualidad se comenta con más o menos interés la noticia. Pero al día siguiente todo se ha olvidado ya. Tiene que venir un nuevo accidente a sustituir al anterior para que otra vez pensemos en que ese instrumento que el hombre tiene en sus manos para su comodidad y para su prisa puede ser y es muy a menudo instrumento de muerte. Sólo la viuda, el huérfano o el lisiado para siempre no olvidan nunca. Para ellos la actualidad es «su» actualidad. Y esa actualidad de toda una vida es, en fin de cuentas, la que importa.

Lo más grave es que esa despreocupación del público sobre cuestión tan vital se extiende con mucha frecuencia a las esferas mismas de la justicia. Y esto es lo que, con objetividad y energía, denuncia la película «El diablo al volante». En ello reside su máxima eficacia.

So pretexto de que la culpa no es lo mismo que el dolo, de que la negligencia no es tan peligrosa como la intencionalidad y de que la prisión de un hombre no resucita a los muertos ni rehabilita a los físicamente impedidos, hay funcionarios judiciales que se muestran harto benévolos con los homicidas por imprudencia y más aún con los infractores de las normas del tránsito. A ello se añade la virtud de ciertas influencias, políticas en la mayoría de los casos. «El diablo al volante» saca a luz todo esto con valiente franqueza. Hay en la película un fiscal de distrito que arruina su carrera, en una especie de suicidio profesional, remordido por su actuación antisocial en cierto desastre automovilístico. El proceso está mostrado con graficidad reporteril. El espectador sigue los hilos internos de la maniobra judicial y advierte con indignación cómo un móvil político o un falso concepto de la amistad pueden poner en la calle a un hombre acusado de haber matado a una mujer y lisiado para siempre a una niña, al ir guiando borracho su automóvil.

Toda la prensa se ha hecho eco últimamente de la frecuencia con que hechos como éste ocurren entre nosotros. Ayer mismo el DIARIO publicó un editorial sobre el problema. Esta película es valiosísima para reforzar una campaña que debe contar con la cooperación de todo el pueblo. El ingenio humano ha trazado hermosas carreteras y construido vehículos casi perfectos para transitar por ellas. Pero hay quienes comienzan a pensar si no serán mayores los riesgos mientras mejores sean esas carreteras y esos vehículos. Claro que con este razonamiento volveríamos a la silla de manos o a la diligencia tirada por mulas. No hay que enfocar el problema así. Los actuales vehículos y las actuales carreteras no significan sólo mayor velocidad, sino también mayor seguridad. Lo inseguro es, en este caso, el factor hombre. Cuando el diablo está al volante, un automóvil no puede ser otra cosa que un infierno. Prohibámosle manejar al demonio y el automóvil será un paraíso, aunque detrás, bajo la carrocería aerodinámica, vayan muy a menudo Eva y hasta la serpiente.

Francisco ICHASO.

RADIO CINE HOY

FORMIDABLE MATINEE desde la 1
GRAN EXITO del DOBLE PROGRAMA METRO!
Joan CRAWFORD
FRANCHOT TONE y ROBERT YOUNG
en "Matrimonio y Señorío"
La mejor película de la Genial Joan Crawford
y
"CAMINO del PECADO"
con George MURPHY y Josephine HUTKINSON
Ademas-Revista-Comedia y Carton!
Mayores 40¢ A todas horas Niños 20¢ Tert. 10¢

LUNES POPULAR
Gran Gala!
WARNER vuelve a presentar su gran exito de 1938!
CLAUDETTE Colbert CHARLES Boyer
en "TOVARICH"

CARTEL DEL DIA

POR LOS TEATROS.

LA COMEDIA: A-6737. A las 3: Jalisco, Así es mi Cuba y La herencia de André. A las 9 p.m.: Jalisco y Así es mi Cuba. Compañía Garrido-Piñero.

POR LOS CINES.

ENCANTO: M-6055. A todas horas: Locos de remate, Charles Chan en Broadway y revista.
MARTI: M-2724. A todas horas: Tres mujeres, Música, besos y mujeres y cartón.
NACIONAL: A-6700. A todas horas: Noche de bohemia y Capricho galante. A las 10 a.m. y 12 p.m.: El tío Lamparita en persona y en No basta ser madre.
ALKAZAR: A-6869. A todas horas: La luciérnaga. Lo enseñaron a matar y comedia.
CAMPOAMOR: A-7054. A todas horas: El hombre No. 13, Al fin de la aventura y cartón.
AUDITORIUM: F-4455. El hijo de Alí Babá y Peligrosamente tuyo.
TRIANON: F-2403. El embrujo del Danubio y Los aviones de la muerte.
RIVIERA: F-2040. Locos de remate y Charles Chan en Broadway.
PAYRET: A-7157. Así es mi tierra y El super-loco.
NEPTUNO: M-1515. Así es mi tierra y Despedida de soltero.
RADIO-CINE: M-1407. Matrimonio y señorío y Camino del pecado.
ROXY: FO-3255. El submarino trágico y Tú eres mi estrella.
RIVOLI: FO-1130. Bajo el manto de la noche y Mi abuelito.
REINA: M-2272. Lo enseñaron a matar y La señorita de Trévelez.
RIALTO: M-1831. El submarino trágico y Fang el temerario.
LARA: M-2421. El traidor y El as del acelerador.
PRADO: M-2822. El ejemplar perfecto y Enterrados vivos.
VERDUN: A-9206. La madrina del diablo y El paraíso del amor.
ACTUALIDADES: M-5575. No basta ser madre, El poder del plomo y episodio.
LIRA: M-4474. Yoshiwara y Dinero loco.
MAJESTIC: M-4477. Música para mi dama y Después de aquella noche.
INFANTA: U-3700. Esposa, doctor y enfermera y La llamada de media noche.
CUATRO CAMINOS: M-3676. Yoshiwara y Noches de fuego.
VIVES: F-3128. Heidi y Charles Chan en las Olimpiadas.
GRIS: F-4292. Música para mi dama y Cazadores de momias.
MODERNO: X-1305. Lo enseñaron a matar y El honor de la familia.
NORMA: X-2321. El corsario negro, La ley de la pradera y Hogueras de noche.
WILSON: U-5863. Abnegación y Bajo el manto de la noche.
MAXIM: U-7049. El gran O-Malley y Cielito lindo.
INGLATERRA: M-5527. Abnegación y Bajo el manto de la noche.
CUBA: M-9796. Ritmo de amor y El hijo del héroe.
ROJO: M-4794. Centinela alerta y El ídolo de la multitud.
UNIVERSAL: (Egido y Monte). El perfecto ejemplar y El valle del odio.
BELGICA: A-9128. Ritmos calientes y Una mujer intrigante.
VIOLETA: M-3238. Las cuatro milpas y Nobleza gitana.

VIERNES 25
GRANDIOSO ESTRENO
CARETAS de 1938
COMPAÑIA GARRIDO-PIÑERO
TEATRO de la COMEDIA

Véase más ESCENARIO Y PANTALLA y las GACETILLAS en la página OCHO

HOY 1 DESDE 1¢
GRANDES MATINEES
ENCANTO RIVIERA
2 EXTRA "HITS"
20th Century Fox
"LOS RITZ Brothers en LOCOS de REMATE"
y
WARNER OLAND en "CHARLIE CHAN en BROADWAY"

MAGNO ACONTECIMIENTO!
MAÑANA
Encanto y Riviera
United Artists tienen el Honor de presentar al eminente tenor
RICHARD TAUBER
en la maravillosa adaptación a la pantalla de la inmortal opereta de Leoncavallo
PAGLIACCI
Escenas en TECHNICOLOR
La película que le deleitará con el embrujo irresistible de emociones inolvidables!

COLOSAL MATINEE CON «LA LUCIERNAGA» EN EL ALKAZAR

Si usted quiere ver el programa más extraordinario del año, venga hoy muy temprano a la colosal matinée que presenta este popular Coliseo, comenzando a la 1 en punto con Noticiario: Metro Goldwyn Mayer, presenta a la estrella ídolo de todos los públicos del mundo, Jeanette McDonald, con la colaboración de Allan Jones, y Warren William, en la maravillosa super-joya musical «La Luciérnaga». Un poema romántico y evocador de las galantes aventuras de una época gloriosa...! Conjuntamente se estrena el sentimental y conmovedor drama «Lo enseñaron a matar» o «Y... ellos le dieron un arma», genialmente interpretada por Franchot Tone, Spencer Tracy y Gladys George. Una historia de amor y sacrificio, que abre las llaves del sentimentalismo más puro en nuestros espíritus ávidos de romanticismo y belleza. Los precios: 30 centavos mayores de 1 en adelante: 15 centavos los niños y 10 centavos la tertulia.

Mañana, otro gran triunfo de la pantalla, «Baccará». Un coctel de sensaciones, en un ambiente aristocrático y de lujo jamás igualado. Juego... Dinero... Joyas... Un marido comprado... placeres... mucho más que todo esto verá usted en «Baccará».

Conjuntamente se estrenará el drama realista y sentimental; «Seducción», profundamente educativo para los padres que abandonan el cuidado de sus hijos, no ofreciéndoles el cariño y las enseñanzas que requieren en los peligrosos años de la juventud...!

El lunes, el drama gigante «Nuchevo» o «La agonía del submarino» y la espectacular aventura a mil pies sobre el nivel del mar «New York sin escalas».

GRAN MATINEE EXTRAORDINARIA EN LA COMEDIA

En celebración de la fecha patriótica del 24 de febrero, la Cía. Garrido-Piñero, la de los éxitos continuos bajo el lema de «la risa tiene vitaminas», ofrecerá una gran matinée extraordinaria a las tres de la tarde de hoy. Sólo hay que decir, que se ofrecerán tres obras al precio corriente en esta clase de funciones.

El programa es el siguiente: primera parte «Jalisco» segunda parte «Así es mi Cuba», el último hit teatral; y tercera parte «La Herencia de André», de palpitante actualidad y que es un verdadero escándalo de risa.

Por la noche el programa lo cubren «Jalisco» y «Así es mi Cuba», dos obras que nunca cesa el público de aplaudir.

Al fin, estamos en vísperas del estreno de la gran revista moderna, en un acto y 16 cuadros, titulada «Caretas de 1938», libro de los muy conocidos y siempre acertados autores Castells y Meluzá-Otero, considerámos como libretistas que «van hacia un teatro de superación». La música es del compositor Rodrigo Prats, y es toda bellísima.

Dos debuts ofrecerá el estreno de «Caretas de 1938»; la presentación de la primera danzarina cubana Chela de Castro, creadora magnífica de la Danza Sagrada de los Yorubas, el ballet de mayor responsabilidad artística presentado hasta ahora en Cuba. También Eduardo Muñoz, «El Sevillanito», debutará como bailarín y maestro de coros. Además de su actuación personal, ha dirigido los cuadros bailables de «Caretas de 1938».

En la sala de la Comedia han sido instaladas dos escalinatas por las que descenderán al público las bailarinas y vicetiples, en cuadros llenos de encanto y novedad.

Sin duda el estreno mañana por la noche de «Caretas de 1938» será un verdadero acontecimiento teatral. Las localidades de los 3 primeros días, ya han sido puestas a la venta para evitar que los habitués a la Cía. Garrido-Piñero, se queden sin ver las primeras representaciones de «Caretas de 1938».

PAYRET HOY La Mejor Matinee de la Habana!
DOBLE GRAN PROGRAMA en Español
EXITO! EXITO de la superproducción de HORA y MEDIA de RISA!!
"ASI ES MI TIERRA"
con los graciosos cómicos
CANTINFLAS y MEDEL
y MARTINEZ CASADO
Ademas: "EL SUPER LOCO"
con Carlos Villarias y Chato Ortin
Cantores y Revistas
30¢ Mayores A todas horas Niños 15¢ Tert. 10¢

N O T A S

ESTUPENDA MATINEE A LA 1 EN EL ENCANTO

Una estupenda matinée tendrá lugar hoy desde la 1, en este aristocrático teatro, con dos extraordinarios hits de la 20th Century Fox: Actuando más locos, más extravagantes y alegres que nunca, los impeninables y graciosísimos Ritz Brothers, en la archi-despampanante y super-hilarante comedia musical: «Locos de Remate», con la colaboración de Tony Martín, Gloria Stuart y Joan Davis.

La otra gran atracción de este programa es el estreno de la más espectacular y crispante aventura de Charlie Chan, titulada «Charlie Chan en Broadway», con Warner Oland, Joan Marsh, Keye Luke y Harold Hubert.

Completa el programa el Noticiario Fox Movietone. Los precios: 40 centavos mayores de 1 en adelante y 20 centavos los niños.

Mañana, en día de gran gala y esplendor, Artistas Unidos presentan el triunfo rotundo y definitivo del arte cinematográfico en la música clásica: «Pagliacci». La maravillosa película que le hará abandonar el Teatro bajo el embrujo irresistible de emociones inolvidables...! Richard Tauber, el eminente tenor, es el genial intérprete de esta versión a la pantalla, de la inmortal Opera de Leoncavallo. Las escenas, el prólogo y el epílogo, están realizados en tecnicolor. ¡La más brillante, la más imponente y la más prodigiosa realización del cine, con la más bella y más famosa de todas las Operas...! Conjuntamente se estrenará el sentimental drama «El Goce de la venganza» con Ralph Morgan, Kay Linaker y Ben Alexander.

Domingo, a las 10 de la mañana, grandioso festival de Popeye, estrenándose su cartón de largo metraje «Los 40 ladrones de Alí Baba», con muchas sorpresas y regalándose a todos los niños sombreros de «El bucanero».

El lunes, la más deliciosa y exquisita de todas las películas, «Segunda Luna de Miel», con la más romántica de las parejas, Loretta Young y Tyrone Power, ¡amor a primera vista! ¡Divorcio a la primera riña! ¡Segundo encuentro: segundo amor... a segunda vista, y... segunda luna de miel...! Aparecen además en el reparto de esta hermosísima film Stuart Erwin, Claire Trevor, Lyle Talbot, la nueva estrella Marjorie Weaver.

MARTI: «TRES MUJERES». 20 Y 30 CTS.

Desde la 1:30 de la tarde comienza la función de hoy en este popular coliseo habiéndose acordado una rebaja en los precios a partir de esta patriótica efemérides. La entrada a lunetas costará por la tarde, 20 centavos y por la noche 30 centavos. La tertulia: 10 centavos tarde y noche. Niños, 15 centavos a todas horas también.

Continúa exhibiéndose en vista de su enorme éxito la maravillosa producción realizada en los estudios de la Unión de Repúblicas del Soviet, «Tres mujeres», interpretada por artistas rusos. La anécdota está enmarcada en la época de la gran revolución que destronó a los Romanoff, y muestra el comportamiento de tres muchachas que se incorporaron al regimiento femenino que defendió la capital.

Esta emocionante cinta será proyectada a las 2:20, 5:30 y 8:30 p.m. A las 3:55 y 7:05 de la tarde: «Música, besos y mujeres» otra interesantísima producción. A las cinco en punto de la tarde el 5to., episodio del Nuevo Robinson Crusoe, titulado «Peligro en el Aire».

El domingo, gran tanda dedicada a los niños a las diez de la mañana con el estreno de la maravillosa revista «Pancho el largo y su pandilla» interpretada por la Cía. Infantil de Martí. Nuevas evoluciones por el Sevillanito. Música de Sergio Pita Mayores, 20 centavos. Niños, 15 centavos. Tertulia 10 centavos. ¡Regálos para todos los niños que asistan!

HOY: GRAN MATINEE A LA 1 EN EL RIVIERA

Abarrotada hasta los topes se verá hoy desde muy temprano la amplia sala de este elegante teatro, por la super-extraordinaria matinée que comienza a la 1 en punto, con Noticiario, el hilarante cartón: «Constructores de Rascacielos», la interesante film «La Prueba de la Pantalla», los impepinables y graciosísimos Ritz Brothers, en la super-alegre y despampanante comedia musical: «Locos de Remate», con la colaboración de Tony Martín, Gloria Stuart y Joan Davis. La otra atracción de este programa es la más espeluznante y emocionante aventura de Charlie Chan, titulada: «Charlie Chan en Broadway», con Warner Oland, Keye Luke, Joan March y Harold Hubert.

Los precios: 30 centavos mayores por la tarde y 40 centavos por la noche. Niños, 20 centavos y tertulia 15 centavos.

Mañana, en día de gran gala, fausto acontecimiento, Artistas Unidos tienen el honor de presentar al eminente tenor Richard Tauber, en la deslumbrante y maravillosa adaptación a la pantalla, de la inmortal Opera de Leoncavallo, «Pagliacci», con escenas en tecnicolor, el triunfo definitivo del séptimo arte, con la música clásica...!

La película que le hará abandonar el teatro bajo el embrujo irresistible de emociones inolvidables..! Conjuntamente se estrenará la emocionante film «Una aventura en la China», con Jack Holt y Mae Clarke.

El lunes, Loretta Young y Tyrone Power, otra vez impetuosos, otra vez románticos, otra vez joviales, alertas y audaces en el juego del amor, que, primero se divorcian... y después «reinciden» para celebrar una «segunda luna de miel» mucho más dulce: ¡más que la primera... malograda, aunque... digna de «repriss»...! en «Segunda Luna de miel», con la colaboración de Stuart Erwin, Claire Trevor, Lyle Talbot y la nueva estrella de clamorosa personalidad, Marjorie Weaver.

El miércoles, el drama más fuerte y excitante del año: «El diablo al volante» con Richard Dix.

HOY CAMPOAMOR MAÑANA
Columbia presenta
Desde la 1 ESTUPENDA MATINEE!
"El HOMBRE número 13" y "AL FIN de la AVENTURA"
20¢ 30¢
Niños 15 Tert. 10¢
SU VIDA CORRE UN GRAN PELIGRO!
RICHARD DIX
"El DIABLO al VOLANTE"
The DEVIL is DRIVING—

Además, películas cómicas, y el 6to episodio de «El nuevo Robinson Crusoe».

El lunes, estreno de la film «30 Segundos de amor», (hablada en español). A partir de dicho día se inaugura oficialmente la temporada de cine hablado en nuestro idioma con las mejores producciones de la República Pictures y de la A. F. A.

El sábado a las 12 de la noche: «Chapayev» gran película rusa.

NACIONAL: «CAPRICHO GALANTE». GENE RAYMOND

A las 10 de la mañana comienza sus actividades hoy el teatro «Nacional». Con motivo de la fecha patriótica que hoy se conmemora y aprovechando la estancia en la Habana de Carlos Orellana, el popular «Tío Lamparita» de la película «No basta ser madre», se ha dispuesto la celebración hoy de dos tandas extraordinarias, la primera a las 10 en punto de la mañana —y la otra a las 12 de la noche— presentándose «El Tío Lamparita» en persona— y en su popular película «No basta ser Madre», quien brindará al público una charla humorística y se hará acompañar el mismo al piano varias canciones mexicanas: Luneta 30 cts. Tertulia 10 centavos.

Desde la 1 p. m., comenzará la función continua del día —tocando su turno hoy al estreno de «Capricho Galante», comedia musical R. K. O. Radio con mucha música, espectaculares bailables, magníficos coros, y seis nuevas canciones, en el reparto de «Capricho Galante» figuran: Gene Raymond, Parkiakarkus; Harriette Hilliard; Joe Penner; y Victor Moore. Además se exhibe «Noches de Bohemia» por Miriam Hopkins; y Ray Milland; y el cartón de Popeye «Palo de Ciego» el horario es como sigue: «Capricho Galante» se exhibe a las 1:25; 4:20; 7:00 y 10:5 p. m. y «Noches de Bohemia» a las 2:50; 5:40; y 8:40 p. m. Precios: Tarde, 30 centavos. Noche: 40 centavos. Tertulia 10 centavos.

Mañana el mismo programa «Capricho Galante» y «Noche de Bohemia».

El próximo lunes, día 28: «Escipión, el Africano», la más espectacular película del año.

La temporada cinematográfica de grandes producciones habladas en español se inaugura el lunes 7 con el estreno de: «El bastardo», dirigida por Ramón Peón y con J. Martínez Casado y María Luisa Zea en los papeles principales.

Muy pronto: «Melodías Porteñas», un film musical argentino; «Romancemos» la gran obra de Amadeo Vives. «La Zandunga», primera película mexicana hecha a gran color con Lupe Vélez y «Noches de Cuaresma» por Esperanza Iris.

TEATRO MARTI

LUNES 28 DE FEBRERO
ESTRENO EN CUBA DE LA COMEDIA HABLADA EN ESPAÑOL

30 SEGUNDOS de AMOR

por ELSA MERLINE y ENRIQUE VIARISIO

¡Carcajadas a Granel

Distribuída por Republic Picture of Cuba.

M.E.C.D. 2016

El cuerpo es fuerte.
Sus defensas son imponderables.
Pero si se enferma **no valen paliativos**, hay que auxiliarlo con el remedio **verdadero**.
Si el padecimiento es del

ESTOMAGO, afecciones concomitantes al **HIGADO y VESICULA**, **úlcera gástrica o duodenal, COLITIS o Intestinos**

el remedio es

BISMÁGEN

Con Bismágen, miles han recobrado la salud y Ud. la recobrará también: **Ensaye con un frasco del notable patente Bismágen y bendecirá la hora en que decidió tomarlo**

FLACA MUCHOS AÑOS ¡AUMENTA 5 ATRACTIVAS LIBRAS EN 1 SEMANA!

Kelpamalt, Nuevo Concentrado de Minerales del Mar, Rico en la Forma Más Nueva de "YODO NATURAL", Suma Libras de Carnes Sólidas aún a las Personas Delgadas de Naturaleza

«A mediodía hará una semana que empecé a tomar Kelpamalt, he aumentado 5 libras y me siento mucho mejor.—T. W. H.».

«Hacía años que padecía del estómago. Cuando tomo Kelpamalt tengo muy buen apetito y no siento malestar. Kelpamalt ha hecho desaparecer el estreñimiento, padecimiento de toda mi vida. - W. D. Cs.

«Aumenté 8 libras con un frasco de Kelpamalt y me siento 100% mejor.—Sra. W. S. J.».

Estos son unos de los millares de testimonios que afluyen de todas partes del mundo diciéndonos cómo el YODO NATURAL en su más nueva forma, da carnes firmes, fortalece los nervios, enriquece la sangre—nutre las glándulas vitales y rejuvenece hombres y mujeres pálidos, débiles y agobiados y faltos de peso.

La ciencia ha descubierto que la sangre, el hígado y glándulas vitales del cuerpo contienen cierta cantidad de yodo que era hasta ahora difícil de obtener.

A menudo se encuentra que los alimentos modernos, aún vegetales frescos y otros alimentos parecidos que se llaman «buenos», están faltos no sólo de yodo nutritivo sino de todos los otros minerales orgánicos esenciales sin los cuales no puede haber fuerza ni salud.

Suple Yodo Natural en la Forma más Nueva.

Kelpamalt, descubierto hace poco, contiene prácticamente todos los minerales esenciales para hacer sentirse bien. Pero lo más importante de todo es que constituye la fuente más rica de la forma más nueva de YODO NATURAL—(yodo natural, como el que se encuentra en pequeñas cantidades en espinaca y lechuga, no el que se hace de yodo u otros componentes químicos que es a veces tóxico). Los expertos en nutrición dicen que el problema más importante del mundo en cuanto a salud, es la falta de yodo natural.

Kelpamalt es un concentrado mineral del mar sacado del Océano Pacífico y puesto en agradables tabletas fáciles de tomar. Seis tabletas Kelpamalt contienen más YODO NATURAL que 486 libras de espinaca, 1600 libras de carne de res, 1387 libras de lechuga. Tres tabletas de Kelpamalt contienen más hierro y cobre que una libra de espinaca, 7-1|2 libras de tomates frescos, más calcio que 6 huevos, más fósforo que libra y media de zanahorias—azufre, sodio, potasio y otros minerales esenciales.

Sólo cuando Ud. recibe una cantidad adecuada de estos minerales, es que su alimento le hace bien—nutre glándulas, aumenta en peso, fortalece sus nervios, aumenta su vigor, vitalidad y resistencia.

Pruebe Kelpamalt sólo una semana y note la diferencia—cómo duerme mejor, desaparecen las molestias corrientes del estómago, surge carne firme que llena huecos—y le da nuevas fuerzas y energías. Los médicos recetan y usan Kelpamalt. Es bueno también para los niños. Debe aumentar 5 libras la 1er. semana. Kelpamalt se vende en las buenas farmacias en frascos de 65 y de 200 tabletas que resultan económicas. Pruébelas hoy.

Agentes exclusivos y distribuidores:
ADOLFO KATES E HIJO
Justiz número 1. Teléfonos A-8340 y A-8370.—Habana

Tabletas Kelpamalt

IMPORTANTE: Dosis para adultos: de seis a nueve tabletas diarias. (Dos o tres tabletas en cada comida).

CRONICA HABANERA

EMMA LOPEZ LANZA

BODA EN MANZANILLO.—Hoy, jueves, se celebrará en Manzanillo, una simpática boda en la que serán contrayentes dos jóvenes estimadísimos, la señorita Emma López Lanza y el doctor Manuel Villaverde y Alvarez.

La señorita López Lanza es hija de los esposos Ceferino López García y Victoria Lanza.

Cuanto a su elegido, hijo del distinguido compañero Manuel Villaverde, director de «El País» (primera edición) y de su esposa Ramona Alvarez, trátase de un joven y talentoso médico cubano, graduado también en Madrid, donde fué durante varios años discípulo predilecto y colaborador del doctor Gregorio Marañón.

Después de la boda que tendrá lugar a las siete de la mañana en la Iglesia de la Purísima Concepción, los novios saldrán para nuestra capital donde fijarán su residencia.

ALMUERZO DE SEÑORAS.—En su elegante residencia del Reparto Miramar, ofreció ayer un almuerzo la joven y bellísima dama Rosa Perdomo de del Valle.

Almuerzo de señoras en el que se congregó este grupo selecto.

Lala Layne de Salazar, Lolita Recio de Goytizolo, Rosita Cadaval de Rayneri, Eva García de León, Alicia Nadal de Menocal, Graciella Heydrich de Madan.

Madame Jerasky huésped de la señora de Salazar.

María Antonia Alonso de Aspuru, Bibí Duplessis de Gómez, María Mendoza de del Valle y María Antonia Batista de Fernández Morel.

La mesa aparecía adornada bellamente.

Fué un almuerzo animadísimo.

EL MINISTRO DE POLONIA.—Llega hoy jueves a nuestra capital el Ministro de Polonia, Excmo. señor Conde Jerzey Potocky, cuyo regreso fué anunciado anteriormente para el martes.

El distinguido diplomático ofrecerá con motivo de su regreso una recepción, mañana viernes, a bordo del Buque Escuela «Dar-Pomorza» de la marina mercante polaca.

El Cónsul de Polonia en la Habana, nuestro estimado amigo doctor Miguel A. Bolaños, viene organizando esta fiesta.

Las invitaciones se están repartiendo entre nuestros principales elementos de la sociedad y del mundo diplomático.

NOTA DE DUELO.—Con profunda pena consignamos el fallecimiento, acaecido antier por la mañana, del señor Eduardo Morales y Morales, caballero distinguido que gozaba de muchos afectos en la sociedad habanera.

El señor Morales, perteneciente a upa de nuestras más prestigiosas familias, baja a la tumba a una edad avanzada dejando de su caballerosidad y hombría de bien una estela de gratos recuerdos para todos los que tuvieron la dicha de tratarlo.

Con su atribulada viuda, la señora Concha de la Torre, queda llorándolo inconsolable su única hija, la señora Conchita Morales, esposa del doctor Jorge García Montes.

Reciban todos sus familiares nuestro más sentido pésame.

TRASLADO.—El distinguido matrimonio Fernando Palicio y Nena Valle, tan estimado en nuestra sociedad, ha trasladado su recidencia para la Avenida de los Aliados número 28 en el Reparto Alturas de Almendares.

Sépanlo así sus numerosas amistades de la sociedad habanera.

MARTIN FANTONY.—Con gusto consignamos el hallarse en vías de franco restablecimiento el simpático joven Martín Fantony.

El joven Fantony fué operado de Mastoiditis en la clínica de Reyes por el notable especialista doctor Abelardo Codinach, delicada operación que ha constituido un éxito magnífico.

Enhorabuena.

DOS NACIMIENTOS.—Los jóvenes esposos Luciano Rodríguez Gutiérrez y Lilia Muñoz Toscano, besan llenos de alegría un hermoso niño, primogénito, venido al mundo en días pasados con la mayor felicidad.

También han visto colmadas sus aspiraciones con el feliz advenimiento de una hermosa niña, el señor José Ramos y señora Flora Carvajal.

El doctor Blanco Herrera atendió a la paciente cuyo estado es muy satisfactorio.

OPERADA.—Ha sido operada de apendicitis, anteayer la encantadora niña Estela Jorge, hija menor del cumplido matrimonio Severo Jorge y Josefina Cepero.

El eminente cirujano doctor Ricardo Núñez Portuondo llevó a cabo con su acierto acostumbrado la operación.

Un pronto restablecimiento deseamos a la enfermita.

IN MEMORIAM.—Cúmplese en esta fecha el triste aniversario de la muerte de aquel distinguido caballero que se llamó doctor Rafael de Zéndegui.

Por su eterna memoria se celebrará una misa, a las nueve de la mañana, en la capilla privada de la familia Zéndegui en el Cementerio de Colón.

Recuerdo piadoso de su viuda, la señora Loreto Carbonell y de sus hijos todos.

EN SAN JUAN DE LETRAN.—Anoche a las nueve y media, contrajeron matrimonio en la Iglesia de San Juan de Letrán, la encantadora señorita Esther Menéndez Boffill y el caballeroso joven Raúl Turbat y López.

Fueron apadrinados por la señora Ramona López viuda de Turbat, madre del novio y por el señor Manuel Menéndez Barrera.

Como testigos por ella firmaron el doctor Antonio Barrera y los señores Eduardo Santeiro, Ramiro Rodríguez y Manuel Turbat.

Y por el novio, el doctor Mario Robau y los señores Marino Belmonte, José Couce y José Castro Ansa.

La señorita Menéndez lució durante la ceremonia un lindísimo ramo de callas con caídas que procedía de la «Casa Trías», el siempre elegante jardín del Vedado, de donde llegó hasta ella como regalo de sus sobrinos Olga y Jorge Santeiro.

Felicidades.

LA BODA DEL DIA.—Esta noche, a las nueve y media, se verificará en la Iglesia de San Juan de Letrán la boda de la gentil y encantadora señorita Bellita Giberga y Angulo y el correcto joven Armando Lago y Suárez.

Aunque estará revestida del carácter de intimidad, promete resultar un lucido acontecimiento.

El adorno del templo, sencillo y elegante, será llevado a cabo por los floristas, triunfadores y exquisitos de la «Casa Trías» el gran jardín de las novias, que una vez más sabrá quedar a la altura de su bien ganado renombre.

La reseñaremos.

FIESTA DE NIÑOS

En la tarde del martes y con motivo de celebrar su cumpleaños tuvo una piñata la lindísima niña Otilia Yanes Argüelles, preciosa hija del conocido matrimonio doctor Tomás R. Yanes distinguido oculista y de su interesante y joven esposa Manuelita Argüelles de Yanes.

En su residencia de 23 esquina a B., en el Vedado, reunió Otilita a un numeroso grupo de sus amiguitos a los que obsequió con juguetes, matrcas, dulces etc. Se celebraron diversos juegos, así como un espectáculo de variedades con títires habladores y actos propios para niños.

La piñata se rompió a las 5.1|2 quedando todos los niños satisfechos. La fiesta resultó de gran animación, y Otilita recibió de manos de sus amiguitos innumerables regalos y felicitaciones.

Entre los niños se encontraban los siguientes:

Lourdes Alvarez Jiménez, María del Pilar Vizoso, Mechela Macía, Barbarita Acheron, María Eugenia Sardiña Azcárate, Marisol Vizoso, Elena y Maricuca Torriente y Etchegoyen, Patricia Torriente Ledón, Betty Lismore y Jorge, Silvia y Elena Sardiña y de Cárdenas, Rosita Martínez, Lourdes Díaz Auñón, Julia Campos y de la Torre, Gloria Hernández Arias, Grey Sipson, Leticia Martínez, Margarita Oteiza Codina, Natividad Cruz, Mary Ramírez Garriga, Cristinita Aixalá y Méndez, Bertica Villalón Pina, María Edilia Cepero Sierra, Mireya Comas Pérez, Lourdes de Zárraga, Gelsys de Céspedes, Gracielita Amstrong Simpson y los niños Fral de Zárraga, Eddy de la Cruz, Ramucho Acosta, Octavito Buigas y de la Cruz, Eddy Macía, Fernan Alvarez, Tabío y Loga, Jorge Moya y Morejón, Javier Vizoso, Emilio Unanue y Hernández, Juan Martínez, Raúl del Valle y Fernández de Castro, Lico Centurión y de Castro, Carlitos Deschapelles, Ismael Ferrer y Avellaneda, Fernando Fuente, y Mario Martínez Díaz Varela y Adolfo Gorriarán y Argüelles.

SANS SOUCI.—Estará hoy en su jueves de moda el alegre y aristocrático restaurant campestre Sans Souci, como en sus mejores noches de la temporada, favorecido por un selecto concurso social y del turismo.

Tiene una poderosa atracción Sans Souci. Manifestada en todas sus fiestas, que siempre se ven concuridísimas.

En el show se harán aplaudir la pareja Lilaine et Mario, la pareja de bailes españoles Dorita y Varelo, la bailadina española Adelina Durán, que hará gala de su arte exquisito, y la pareja de rumba Elpidio y Margot.

La orquesta de los Palau y el septeto Cauto alternarán en la ejecución del programa bailable.

NACIONAL.—Con motivo de la gloriosa fecha patriótica que hoy se conmemora y aprovechando la estancia en la Habana del popular actor mexicano Carlos Orellana «El Tío Lamparita» de la película «No Basta ser Madre», la empresa del teatro Nacional celebra dos tandas extraordinarias para presentarlo en persona, la primera a las diez de la mañana y la segunda a las 12 de la noche.

En los turnos corrientes del día, comenzando a la 1 en punto, se anuncia el estreno en Cuba de la producción musical «Capricho Galante» por Gene Raymond y Harriette Hilliard.

Además se exhibe «Noche de Bohemia» por Miriam Hopkins y Ray Milland.

El lunes próximo «Escipión, el Africano» la mejor película del año.

FERNANDO G. VERANES.—Honda pena ha causado en el seno de nuestra sociedad el fallecimiento del distinguido caballero Fernando G. Veranes.

Su muerte lleva el luto y el dolor a un respetable hogar donde lo llorarán para siempre su viuda, la señora María Castillo y sus hijos Gloria y Fernando, esposo este último de la señora América Núñez.

Con un acompañamiento numeroso, en el que la sociedad habanera tenía su más selecta representación, se llevó a cabo ayer el sepelio en el Cementerio de Colón.

Paz a sus restos.

EN EL SEVILLA.—Gran tarde la de hoy en el Sevilla-Biltmore, donde los incomparables tés bailables resultan fiestas plenas de esplendor y belleza.

Se bailará en el patio sevillano a los acordes de la orquesta Havana Casino, el conjunto musical tan valioso.

Allí se reunirá en diversos parties lo más selecto de la sociedad y del turismo.

El Trío Pinareño también contribuirá a la alegría de la tarde.

LA FAMILIA PUJOL.—Con motivo de la triste desaparición de su hija Jossie, la infortunada señorita que ayer rindió su tributo a la tierra, los esposos Amadeo Pujol y Clotilde Díaz están inconsolables en su dolor.

Y con ellos sus pobres hijas Clotilde y Teresita, que nos encargan decir a sus amistades que hasta el lunes próximo no podrán recibir visitas de pésame.

VISITAS DE PESAME.—Conchita Morales, la señora del doctor Jorge García Montes, que llora atribulada la desaparición de su padre amantísimo, nos ruega hacer saber a sus amistades que por ahora no podrá recibir visitas de pésame.

En su oportunidad daremos a conocer la fecha.

EN LA CAPILLA DE LA SALLE.—Una simpática ceremonia nupcial se verificó ayer, a las seis y media de la tarde en la capilla del Colegio de la Salle.

Fueron los contrayentes la encantadora señorita Dalia Llanes y Cotilla y el correcto joven Carlos del Pozo y Alfonso, pertenecientes ambos a conocidas familias de nuestra sociedad.

Como testigos por ella dieron fe los doctores Mario García Kohly y Víctor Delgado, el Comandante Eleuterio Vega y los señores Manuel Díaz de Villegas, víctor Medina Cotilla y Raoul Faget y Castro.

Y por el novio, los doctores Eduardo Sánchez de Fuentes, Ernesto R. de Aragón, y Adolfo Aragón y los señores Gaspar Carbonell, Marcelino Aragón y Enrique Llanes, Jr.

TEMPORADISTAS.—Se encuentran en esta ciudad disfrutando de su luna de miel, el acaudalado comerciante mexicano Manuel Muñiz y su bella esposa Plemi Alvarez.

Los simpáticos esposos se proponen regresar próximamente a México donde fijarán su residencia.

(Continúa en la página NUEVE)

Una nueva Organización en un céntrico local

Marcando una etapa de progreso para los productos WESTINGHOUSE en la República de Cuba, y para atender a los agentes autorizados y clientes WESTINGHOUSE en todo el territorio nacional, se ha formado esta nueva organización, al calor del prestigio de la marca WESTINGHOUSE. Dotada de lo más moderno en organizaciones comerciales, se complace en brindar al público el céntrico y lujoso salón de exhibición WESTINGHOUSE, en Galiano 88... a unos pasos de EL ENCANTO... a unos metros del TEN CENTS... en el centro de la Habana.

Permítanos hacerle un obsequio que deje un grato recuerdo de su primera visita a nuestra Exposición.

COMPAÑIA ELECTRIC DE CUBA
SALON DE EXHIBICION GALIANO 88 A-9930 M-6938
Oficinas Generales: INDUSTRIA 140 y 142
AGENCIAS EN TODA LA REPUBLICA

DISTIBUIDORES EXCLUSIVOS

Westinghouse

CONCIERTOS
"HAMMOND"

La conocida casa de John L. Stowers, distribuidora en esta República de los Organos Eléctricos HAMMOND, ofrece todos los días de 5 a 5:30 de la tarde, por medio de las Estaciones Radio-emisoras "COCO" en 6000 Klc. y "CMCK' en 1030-Kls. magníficos Conciertos de Organo, que son ejecutados por conocidos Profesores en la forma siguiente:

DOMINGOS: Prof. Vicente Lanz. LUNES: Mrs. Gordon Clark. MARTES: Vicente Lanz. MIERCOLES: Rafael Morales. JUEVES: José María Fuentes. VIERNES: Mrs. Gordon Clark. SABADOS: José María Fuentes.

Estos Conciertos están siendo escuchados en toda la República por la buena música que en ellos se ofrece.

DOLORES MUSCULARES — Penetrante y calmante, es de efecto comprobado.
ACEITE DE *San Jacobo*
LUMBAGO Y CIATICA — Extrae la inflamación, es suave y no irrita.
S142

Este desarrollado y reconstituido con las saludables y reconstituyentes:
PILDORAS ORIENTALES
Solicite gratis hoy el folleto descriptivo, se lo enviamos bajo sobre sin membrete. Diríjase a P. ORIENTALES. Apartado 1244.—Habana.

HOTEL PRESIDENTE
APARTAMENTOS AMUEBLADOS
ESTILO AMERICANO

Riase del catarro

GALQUITRAN GUYOT
CONTRA:
CONSTIPADOS, BRONQUITIS, AFECCIONES DE LA GARGANTA Y PULMONES.
DE VENTA EN: TODAS LAS FARMACIAS
Maison Frere, 19 Rue Jacob. Paris.

GRANDES CONCURSOS DE SEPTETOS Y COMPARSAS EN LA FERIA EXPOSICION

Hoy, 24, será inaugurada en la Feria Exposición Industrial de Rancho Boyeros, la gran exhibición avícola, patrocinada por la Comisión Nacional de Avicultura.

En ella podrá admirar el público preciosos y espléndidos ejemplares de aves de las más variadas y famosas razas, y tendrá que elogiar, sin duda alguna, la inteligente labor que realizan nuestros criadores en beneficio y buen nombre de la avicultura nacional.

Mañana, día 25, por la noche, tendrá lugar el espectáculo más bello de la actual temporada carnavalesca, pues se llevarán a efecto dos concursos: uno de septetos y otro de comparsas, con premios para los mejores de los mencionados septetos y para las más artísticas comparsas que concurran.

Para estos dos concursos se admitirán inscripciones, en las oficinas de la Feria-Exposición, situadas en la Manzana de Gómez, departamentos números 208 y 209, hasta las doce del día 25.

Será este un grandioso espectáculo, al que nuestro público no dejará de acudir a presenciar, viendo desfilar las comparsas por los amplios terrenos del Gran Stadium de Rancho Boyeros, a la luz de poderosos reflectores eléctricos allí instalados.

DETENIDO POR ROBO

El vigilante 2695, Juan E. Pérez, de la Segunda Estación, arrestó a Abelardo Haza Rodríguez, (a) «Chile», vecino de Reina y Aguila, por ser uno de los que en el mes de enero cometió un robo en el establecimiento situado en Reina y Aguila, según denunció su dueño, Celedonio Pérez Fernández.

PASE FALSO

Gerardo Suárez García, de 32 años, y de Reina 126, fué arrestado por el vigilante 1394, F. Rubio, de la Segunda Estación, por acusarlo Alfredo Arriaga Viñals, conductor del tranvía Jesús del Monte San Juan de Dios, de haber montado en Suárez y Esperanza, con un pase falso, estafando a la Compañía.

LIQUIDACION FINAL
DE TODAS LAS EXISTENCIAS DE LA
CASA VERSALLES

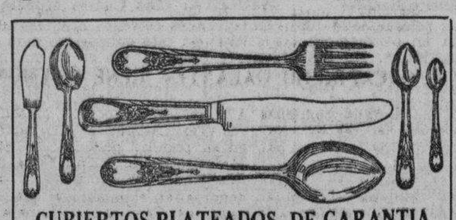

CUBIERTOS PLATEADOS, DE GARANTIA
Juegos con 32 Piezas, $7.50

Baccarat—Porcelana—Cubiertos—Lámparas
Artículos Finos y de Verdadero Gusto

A PRECIOS POPULARES

NEPTUNO 24 Frente al teatro «Encanto»

Dr. Valdés Anciano M-1794. PRADO No. 20 — Exclusivamente enfermedades Nerviosas y Mentales

DR. CABRERA San Miguel No. 116. Telf. M-1885 — EXCLUSIVAMENTE RADIOGRAFIAS y CANCER.—RADIOGRAFIAS A DOMICILIO, RADIOTERAPIA, RADIUM.

PELUQUERO
OSCAR
(EX-DIRECTOR DE "EL ENCANTO")
Permanentes Croquinol
Peinados modernos
Teñidos del cabello etc.
PELUQUERIA DEL APARTAMENTO HOTEL
8 y 19 (Vedado)
Telf. F-6020

M.E.C.D. 2016

G A C E T I L L A S

AUDITORIUM: «EL HIJO DE ALI BABA» (MATINEE)

Desde la 1:30 con una matinée especial, comienza hoy sus actividades este elegante teatro, presentando un magistral programa que tiene como base la estupenda super-producción musical de la Fox, titulada: «El hijo de Alí Babá», el nuevo triunfo del simpatiquísimo actor, favorito de millones, Eddie Cantor, el que actúa con la brillante cooperación de la bellísima June Lang, el tenor Tony Martin y Roland Young, y se completa con la sensacional super-joya «Peligrosamente tuyo» con César Romero y Phillis Brooks, comedia, cartón en colores y revista. A las 5:15 y 9:45, «El hijo de Alí Babá». A las 8:30: «Peligrosamente Tuyo».

Precios: Luneta, Tarde 30 centavos. Noche 40 centavos. Niños 20 centavos. Tertulia 10 centavos.

Mañana: A las 5:00 y 9:30: «Atracciones 1938» de Ernesto Lecuona. Dos grandes conciertos de música cubana. 12 pianos, 36 pianistas, 15 cantantes, 10 estrenos, debuts de Lina D-Acosta y Estela Echazabal, tomando parte también, Rita Montaner, Hortensia Coalla, Esther Borjas, Tomasita Núñez, Zoraida Marrero; Teresita España y el show completo del Eden Concert, Orquesta de la Habana, Orquesta Femenina «Lecuona» y un magistral recital pianístico por Ernesto Lecuona. Localidades e informes al teléfono. F-4455.

Sábado: R. K. O. Radio presenta a Miriam Hopkins, Ray Milland y Walter Abel en la simpática super-comedia «Noche de Bohemia».

TRIANON: MATINEE CON «EL EMBRUJO DEL DANUBIO»

Con motivo de ser Día de Fiesta Nacional, esta empresa celebra una Matinée, extraordinaria, la cual comenzando a la 1:30, presenta la super-joya de la R. K. O. Radio titulada: «El Embrujo del Danubio», donde actúa en el personaje principal de la misma, el elegante actor John Boles, secundado por Jack Oakie, Ida Lupino y Margot Grahame, en el fascinador romance donde dos mujeres se disputan el amor de un hombre, decidiéndose a enamorar a la que menos quería, resultando correspondido a pesar de los terribles peligros que confronta, sale triunfante en su empresa al conquistar a la bella Ida Lupino, en esta divina comedia dramática, bajo la sabia dirección de Ben Stoloff.

Completan el reparto, actores de primera línea, como Erik Rhodes, Billy Guilbert, Gordon Jones y otros.

«El Embrujo del Danubio». Pasará por la pantalla a las 2:10; 5:45 y 10:00. La otra película, se titula: «Los Aviones de la Muerte», por el magnífico actor Chester Morris la admirada Whitney Bourne y Onslow Stevens.

Se engrandece este soberbio programa con dos comedias, variedad en colores y cartón.

Precios: Luneta: Tarde 30 centavos. Noche 40 centavos. Niños 20 centavos. Tertulia: Mayores 20 centavos. Niños 10 centavos.

Mañana: el mismo programa.

El sábado: La original y divertida producción Metro, titulada: «Fantasmas Bohemios». Por Gary Grant Constance Bennett, Billie Burke y Roland Young.

PAYRET: «ASI ES MI TIERRA» (MATINEE)

Gran matinée tiene hoy «Payret» el teatro de las buenas películas en español desde la una del día, empieza con la super-producción: «El Super-Loco», que interpretan Carlos Villarías y Chato Ortín. Hoy éxito Exito de la linda película en español de hora y media de risa, canciones, alegría, titulada: «Así es mi Tierra» por los geniales cómicos Cantinflas y Medel con J. M. Martínez Casado y un excelente reparto de actores y cantantes entre los que figuran el trío de «Jalisco». Un gracioso cartón completa el programa y una revista de asuntos mundiales.

Los precios son: 30 centavos a todas horas mayores y 15 centavos los niños. Tertulia 10 centavos.

Mañana: «Allá en el Rancho Grande» y «Así es mi Tierra».

NEPTUNO: GRAN MATINEE CON «ASI ES MI TIERRA»

Hoy, se batirán todos los records de entradas en este favorito teatro por presentar al emperador de la gracia y de la alegría, Cantinflas, en la super-jocosa farsa en español: «Así es mi Tierra». Oiga en esta lindísima película 6 bellísimas canciones: El Pajarito; La Violinera; ¡Sh!, ¡Sh!; Serenata Ranchera, La Chatita y Así es mi tierra».

Otra atracción de este programa es la deliciosa y exquisita producción joya «Despedida de Soltero», con Jean Parker, Douglas Montgomery y la malcriadísima chiquilla Edith Fellows.

Completa el programa la despampanante comedia «En cualquier Puerto» y el Noticiario Universal. Los precios: 20 centavos mayores de 1 en adelante y 10 centavos los niños.

El viernes, Oscar Homolka, Frances Farmer, Ray Milland y Lloyd Nolan, en el vigoroso drama en tecnicolor «Tifón», y el super-espectáculo musical «Locuras musicales».

ROXY: «EL SUBMARINO TRAGICO»

Hoy, por ser Fiesta Nacional, comenzará la matinée a la 1:30 en el moderno «Cinema Roxy», Reparto Almendares, con un programa colosal. «El Submarino Trágico», una grandiosa producción Warner, es el principal atractivo del programa. El drama más grande que se ha hecho para presentar los métodos modernos de la guerra submarina, la flota de submarinos de los Estados Unidos, atacando al enemigo en las maniobras más sensacionales que imaginarse pueden.

Pat O-Brien, George Brent, el nuevo actor Wayne Morris, el archisimpático Frank McHugh y la bellísima Doris Weston, están todos admirables en este sorprendente film. Además del «Submarino Trágico» se estrenará otra magnífica película de Donald Woods, titulada: «Tu eres mi estrella», de trama interesantísima, el último Noticiario Fox Movietone y el episodio 10 de la emocionante serie, «La amenaza de la selva».

Los precios serán: 20 centavos luneta los mayores y 15 centavos los niños. La tertulia 15 centavos mayores y 10 centavos niños.

Mañana estreno de la divertida producción: «La Calle de la Alegría por Ian Hunter y Leo Carrillo. Además estreno del precioso film hablado en español, «Una semana de felicidad» por la simpática Raquel Rodrigo.

RIVOLI: «BAJO EL MANTO DE LA NOCHE» Y «MI ABUELITO»

Programa regio es el que presenta hoy el familiar teatro «Rivoli» de 4ta. y 5ta., La Sierra, teléfono FO-1130, comenzando el programa a la 1 y 30 en punto por el orden siguiente, cartón, comedia y revista. Jane Whiters, Robert Kent y Joan Davis en la soberbia producción Fox «Vaya un angelito» (esta película se exhibe solamente en Matinée) Edmund Lowe, Florence Rice, Nat Pendleton, Henry Daniel y Dorothy Peterson en la regia producción Metro, titulada: «Bajo el manto de la noche» y complementa el programa, Jame Whiters, Walter Brenan Pauline Moore, Thomas Beck y Jackie Searl en la super-producción Fox, titulada: «Mi abuelito». Este programa se repite por la noche a las 8 y 30.

Precios: Matinée y Tanda 10 centavos. Noche: 15 centavos.

Mañana: Peter Lorre en: «El Misterioso Mr. Moto» y Dolores del Río en «El Lancero Espía».

El sábado: Bing Crosby en «Bodas en Waikiki».

REINA: «LO ENSEÑARON A MATAR»

Hoy, la función dará comienzo a la 1 en punto, en el céntrico supercine «Reina», situado en Reina» y Rayo con el teléfono M-2272, se presenta por última vez el extraordinario programa que ha venido triunfando en los dos días anteriores «Lo Enseñaron a matar» una historia de amor y sacrificios que abre las llaves del sentimentalismo más puro en nuestros espíritus, ávidos de romanticismo y bellezas, una gran producción que puede ser parangonada con las mayores de todos los tiempos, por su trama, su dirección y por su reparto que encabezan tres ases de la cinematografía como Spencer Tracy, Gladys George y Franchot Tone.

La gran comedia de Carlos Arniches se proyectará por última vez, esta gran producción, la última película hecha en España, hace pasar desapercibidos 80 minutos: «La señorita Trevelez» con Antoñita Colomé, María Gámez y Alberto Romea. El cartón animado: «A caza de Avestruz» y la bellísima variedad musical «Escuela de baile» son el complemento del programa.

Los precios de hoy, por ser día festivo serán: 15 centavos la luneta hasta las 5:30 y 20 centavos después. Niños 10 centavos y la Tertulia familiar 10 centavos.

Mañana: «Ayúdame a Vivir» y «Besos Brujos».

RIALTO: «EL SUBMARINO TRAGICO»

Muy interesante es la matinée que tiene para hoy «Rialto», comenzando desde la 1 en punto, exhibiendo la impresionante y realista producción titulada: «El Submarino Trágico» lo más interesante que se ha hecho para satisfacer la curiosidad del público, acerca de estas poderosas naves de guerra.

Protagonizan «El Submarino Trágico», cuatro actores favoritos: Pat O-Brien, George Brent, Wayne Morris y Frank McHugh.

La otra gran película de hoy tiene por título: «Fang el Temerario» interpretada por el gran Boris Karloff, con Ricardo Cortés y Beverly Roberts.

Completan este magnífico programa, un gracioso cartón en colores titulada: «La vestida de rojo» y el Noticiero Metrotone de Asuntos Mundiales.

La función es continua, repitiéndose todo el programa completo a las 5:00 y 8:15 de la noche.

Precios: 30 centavos mayores a todas horas y 15 centavos los niños.

Mañana: «Tú eres mi estrella» por Donald Woods y Jeanne Madden. Además: «El submarino tragico».

LARA: «EL TRAIDOR»

Un programa espléndido ofrece hoy, 24 de febrero, fiesta nacional el elegante y confortable cine familiar «Lara», de Prado y Virtudes, con el teléfono M-2421.

En función continua de 1 a 11 y 30 de la noche se exhibirá revista, comedia, cartón; estreno de la formidable, intensa super-producción «El traidor» con Pierre Fresnay y estreno de la dinámica, original, soberbia producción: «El as del acelerador» con Barton McLane, Brian Donlewy y otros.

Precios: mayores 10 centavos hasta las 6 de la tarde y 15 centavos después. Los niños 10 centavos a todas horas.

Mañana: «Idilio incógnito» y «Cupido al volante».

PRADO: «EL EJEMPLAR PERFECTO»

Para hoy, anuncia «Prado» el elegante teatro de Prado y Trocadero, matinée doble a la 1:30 y 5:00, con dos maravillosas joyas, primeramente el intenso y espectacular fotodrama: «Enterrados Vivos» por el gran actor Barton McLane y la encantadora actriz Jean Muir. Y la super comedia Warner: «El perfecto ejemplar», donde el inolvidable Capitán Blood, Errol Flynn, junto a la pizpireta Joan Blondell, nos ofrece la más alegre y divertida comedia de la temporada.

Completando el programa una variedad y un gracioso cartón. Por la noche se repite el mismo programa comenzando a las 8:15, los precios serán los siguientes: 10 centavos antes de las 5:30 y 15 centavos despues. Mañana el mismo programa de hoy. El sábado y domingo, el drama que ha deleitado a tres generaciones. La película más interesante que habrá usted visto: «Prisionero de Zenda».

ACTUALIDADES: «NO BASTA SER MADRE»

Hoy, día de fiesta nacional, 24 de Febrero, el predilecto y confortable cine familiar «Actualidades», de Monserrate 8 y 10, con el teléfono M-5575, ofrece un programa extraordinario, para hacer las delicias de chicos y grandes.

En matinée, tanda y noche se exhibirá revista, comedia, el episodio 3 de la sensacional super-serie «Los guardianes de la pradera», estreno de la divertida, original, soberbia supercomedia en español «No basta ser madre» creación de Sara García y Carlos Orellana, el popular Tío Lamparita» y estreno del emocionante estupendo drama del Oeste de mucha acción «El poder del plomo» con Bill Boy Wililam.

Mañana: «Melodía para dos» con James Melton y «Adversidad».

VERDUN: «LA MADRINA DEL DIABLO»

Hoy en función continua desde la 1 presenta este moderno teatro un grandioso programa teniendo como película base la super-producción en español «La madrina del diablo», un encatnador romance de las campiñas mexicanas que nos habla de los amores de un bandido y una monja. Bellas canciones interpretadas por el excelente cantante Jorje Negrete, serenatas románticas donde la guitarra dice al corazón enamorado ternezas que las palabras son pálidas para poder expresar. En el reparto figuran además María F. Ibáñez y Miguel Marzano. Completan el programa la interesante cinta «El paraiso del amor», con Warren Hull y Movita, el noticiario y un documental en español titulado la historia de la muerte.

Los precios: 20 centavos luneta hasta las 5 y 30 y 30 centavos después; los niños, 15 centavos y la tertulia con butacas 10 centavos a todas horas.

Mañana, estreno de la modernísima comedia titulada «Como se engaña a un marido», interpretada por Elsa Merlini y Víctor de Sica.

LIRA: «YOSHIWARA» Y OTRAS

Para conmemorar la festividad patria 24 de Febrero, el confortable y elegante cine de las familias «Lira», de Industria y San José, con el teléfono M-4474, ha combinado hoy un programa grandioso, en el que figuran dos soberbios estrenos.

En función continua comenzando a la 1 de la tarde hasta las 11 y 30 de la noche pasa por su pantalla gigante revista, comedia, cartón, estreno de la grandiosa, conmovedora, soberbia super-joya cinematográfica «Yoshiwara» con Sesue Hayakawa y Pierre Richard Wilm y estreno de la magnífica, interesante, simpática producción «Dinero loco» con Edward E. Hoton.

Mañana: otros dos estrenos figuran en el programa. Son ellos «Pies de seda» y «Perdidos en el espacio».

MAJESTIC: «MUSICA PARA MI DAMA»

Programa regio es el que presenta hoy el cómodo y elegante teatro «Majestic» de Consulado 116, teléfono M-4477, comenzando el programa a la 1 en punto por el orden siguiente: cartón, comedia y revista, Nino Martini, Joan Fontaine, Alan Mowbray, Billy Gilbert, Alana Hale, Grant Mitchell Brick Rhodes, Lee Patrick, y Romo Vincent en la soberbia producción musical R. K. O. «Música para mi dama». Vean al ya famoso tenor Nino Martini en esta grandiosa producción cantando hasta hacer palpitar las fibras más delicadas del corazón de la bellísima Joan Fontaine en esta comedia musical repleta de misterios... música... canto... alegría... comedia, etc. No deje de verla y como complemento Bárbara Stanwyck, Herbert Marshall, Glenda Farrell, Eric Blore, y Etienne Giradort en la soberbia producción: «Después de aquella noche». Este programa se repite en tanda de 5 y por la noche a las 8 y 15.

Precios: Luneta o preferencia antes de las 5 y 30 15 centavos, despues 20 centavos. Niños y tertulia 10 centavos a todas horas.

Mañana: Kay Francis en «Otra aurora», y Bette Davis en «Cenizas de ayer».

INFANTA: «ESPOSA, DOCTOR Y ENFERMERA»

Grandiosa matinée tiene señalada para hoy el gran teatro «Infanta», (del circuito Edelberto de Carrera), sito en la calzada del mismo nombre esquina a Neptuno y con el teléfono U-3700, con un monumental programa a base de dos grandes estrenos, siendo la principal: «Esposa, doctor y enfermera», con Warner Baxter, Loretta Young y Virginia Bruce; una super-producción de bellísimo argumento cuya acción se desarrolla alrededor del eterno triángulo del amor... le sigue en turno el estreno de la magnífica película: «La llamada de media noche», con Brian Donlevy, Frances Drake, Gilbert Roland y otros; un melodrama sensacional, cuya acción comienza cuando un policía secreta se convierte en chofer de taxi para capturar a una banda de monederos falsos... completa el programa la Revista Paramount, la comedia «¿Que tal doctor?,» y el cartón «Buddy el cachorro». Los precios para hoy son los siguientes: Hasta las 5 y media, luneta mayores 20, niños 15, tertulia 10, después: luneta mayores 30, niños 15, tertulia 15, niños 10. Mañana: «Tifón y locuras musicales».

4 CAMINOS: «YOSHIWARA»

Dos fenomenales producciones, dos obras grandiosas en el coquetón y concurrido teatro de las familias el cine «Cuatro Caminos» de Belascoain y Tenerife con el teléfono M-3676, comenzando a la 1 y 30 de la tarde con el siguiente magistral programa: Comedia, cartón, revista, Victor Frances en la insuperable producción: «Noches de fuego» una joya que nos muestra emocionadísimas escenas, y se complementa el programa con la obra cumbre de la temporada, «Yoshiwara» por el famoso dramático Sessue Hayakawa. Un drama conmovedor, un romance encantador, una tragedia sensacional. Todo cuanto puede desearse en un maravilloso compendio cinematográfico. Precios hasta las 6 y media de la tarde luneta 15 centavos, despues 20 centavos la comodísima tertulia familiar con magníficas butacas, 10 centavos a todas horas los niños.

Mañana: nuevamente dos formidables cañonazos. El sábado y domingo: Dos estrenos en español, entre ellos «La fuga» por Santiago Arrieta y Tita Morello.

VIVES: MATINEE CON «HEIDI»

«Vives», del edado, teléfono F-3128, circuito Edelberto de Carrerá, ofrece hoy, 24 de Febrero, fiesta nacional, una estupenda matinée a la 1 en putno, con el siguiente programa: Revista, cartón «La granja de salud», comedia «Gracias», señor Cupido», la misteriosa y movida film, «Charlie Chan en las Olimpiadas», por Warner Oland, y Shirley Temple, la reinecita del cinema, en su última creación, «Heidi», con Jean Hersholt, cinta ésta que se repite en tandas elegantes de 5 y 15 y 9 y 30, reservándose para las 6 y 30 y 8 y 30, «Charlie Chan en las Olimpiadas». Precios: Por la tarde, 20 centavos maores y 30 centavos por la noche. Niños, 15 centavos y tertulia 10 centavos a todas horas. El sábado, «Esposa, doctor y enfermera», con Loreta Young, Warner Baxter y Virginia Bruce, y «Séptimo cielo», por Simone Simon.

GRIS: «MUSICA PARA MI DAMA»

La empresa Heydrich-Fernández Ledón del favorito y moderno cine «Gris», de Baños y 17, en el Vedado, con el teléfono F-4292, para conmemorar la festividad patria del 24 de febrero ofrece hoy matinée, tanda y noche con un programa soberbio.

En matinée a la 1 y 15 se exhibirá revista, variedad, estreno de la jocosísima super-comedia «Cazadores de momias» con los famosos cómicos Weeler y Woolsey y estreno de la grandiosa, regia, preciosa joya musical «Música para mi dama» con Joan Fontaine y Nino Martini.

A las 5 y 30 y 9 y 45 en tandas elegantes va una revista y «Música para mi dama» con Nino Martini. Y a las 4 y 30 y 8 y 15: «Cazadores de Momias» con Weeler y Woolsey.

Precios: mayores 15 centavos en matinée y tanda y 20 centavos por la noche. Los niños y la tertulia sólo 10 centavos a todas horas.

Mañana: «Yo me acuso» con Lee Tracy y «Batalla de gigantes».

MODERNO: «LO ENSEÑARON A MATAR»

En el programa que ofrece este teatro desde la 1 de la tarde, hasta las 12 de la noche, todo está integrado por estrenos. «Lo enseñaron a matar», de Franchot Tone, Spencer Tracy; «El honor de la familia», de Lionel Barrymore, Cecilia Parker; «El gran bombazo», cinta cómica; «Violetas de primavera», variedad en colores; «Florilandia» cartón; y una «Revista Mundial». Hasta las 6.30, 10 cts; después 15 cts. Niños 10 cts.

Mañana: «Lo enseñaron a matar», y «El honor de la familia». Tertulia Familiar 10 cts. a todas horas.

El sábado, domingo y lunes, soberbio programa Radio. «Música para mi dama», de Nino Martini, Joan Fontaine: «Su implacable enemiga», de Lee Tracy Diana Gibson. episodios, comedias, cartones y revistas.

WILSON: «ABNEGACION»

Wilson, en Belascoain y San Rafael, U-5863; 15 cts. de 1 y media a 6 y media; y 20 cts. después, niños 10 cts. a todas horas.

Hoy, tarde, y noche, la revista semanal (Metrotone); y la comedia especial por los niños peligrosos, «Golfos golfistas» y las super-atracciones «Abnegación» magistral joya especial, toda en español, interpretada por Virginia Fábregas, Mimí Derba, y Fernando Soler; y «Bajo el manto de la noche» sensacional y emocionante super-producción Metro, interpretada por Edmund Lowe, y Florence Rice.

A las 5 p. m. «Abnegación» por Virginia Fábregas, y Mimí Derba; y «Bajo el manto de la noche» por Edmund Lowe y Florence Rice.

Mañana: Florita Sole, Ricardo Galache, y Pepe Alcántara, en la producción en español, «Alhambra» argumento de Luis Fernández Sevilla, con música de Ruperto Chapí; y «El hombre del pueblo» magnífica film especial de la Metro, interpretada por Florence Rice y Joseph Calleia.

Suscríbase al DIARIO DE LA MARINA por los teléfonos M-7911, M-7912 y M-7913, y por medio de sus agentes en todo el territorio nacional

OMNIBUS DE CAMAGÜEY

(Los Mejores de Cuba)

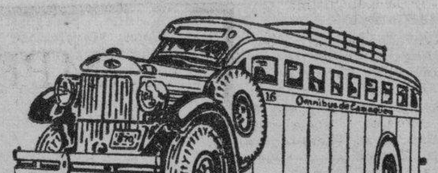

GRAN REBAJA DE UN 30% EN LOS PRECIOS DE PASAJES DURANTE LAS FIESTAS DE CARNAVAL

La única Empresa en Cuba que usa Chassis "Mack" que ofrecen seguridad absoluta; por cuyo motivo y por la selección de nuestro personal no se han registrado accidentes durante los siete años que llevamos de servicio. Siendo en la actualidad el más económico y el mejor de Cuba.

HAGA UN VIAJE DE PLACER Y SE CONVENCERA.
SALIDAS DEL HOTEL PASAJE, (Por Zulueta).
TENEMOS SERVICIO DE EXPRESO PARA PAQUETES POR TODA LA RUTA CENTRAL.
Infórmese por los Teléfonos M-1715 y M-4838

SEGURIDAD CONFORT HORARIO FIJO

Reunida la Comisión que estudia los distintos proyectos relacionados con la instauración de la Banca Nacional

Tienen de plazo dos meses para acoplar los distintos proyectos. Se ha tratado de la nueva impresión de los bonos de Obras Públicas. Sacarán a subasta esos trabajos

Después del mediodía de ayer se reunieron en el despacho del Secretario de Hacienda los señores Rojas, Delfín, Vidal, Pérez, Martínez, Montoulieu, Pérez Abreu y Lauzardo, integrantes de la comisión designada para el estudio de los distintos proyectos e informes relacionados con la creación de la Banca Nacional, Banco de Refacción Agrícola, y que acoplarán para someterlos a la consideración del Presidente de la República.

El ingeniero Montoulieu, al terminar la reunión, nos informó que se habían limitado a dejar constituida la comisión y que continuarán deliberando en la Secretaría de Hacienda, esperando terminar a la mayor brevedad el trabajo encomendado, ya que se espera que dentro de dos meses, a más tardar, se presente el proyecto definitivo a la consideración del Ejecutivo, quien al impartirle su aprobación, lo enviará al Congreso por medio de un mensaje.

Se entrevistaron ayer con el doctor Giménez Lanier, el Presidente del Senado, doctor Alonso Pujol, y el doctor Font, quienes trataron acerca de la escritura notarial para la nueva emisión de bonos de la deuda de Obras Públicas.

Otros visitantes lo fueron los representantes del Chemical Bank of New York, los que desde hace días vienen tratando con el Secretario de Hacienda para actuar como agentes fiduciarios de la nueva emisión, y también como agentes de casas impresoras americanas de diversas clases de bonos con el propósito de que se les adjudique ese trabajo.

Como quiera que todavía no se ha resuelto ese trabajo, posiblemente la Secretaría de Hacienda sacará a subasta la impresión de los referidos bonos, para que puedan concurrir a la misma, tanto las casas nacionales como las extranjeras.

Decretos firmados

Por Decreto Presidencial a propuesta del Secretario de Hacienda ha sido autorizado el señor Juan Valdés Bonachea para publicar con carácter oficial, el índice prontuario del Decreto número 250 de septiembre del año 1935 referente al impuesto del timbre nacional. Hasta la fecha no se habían redactado los índices correspondientes, por lo que ha encontrado buena acogida, que traduce el Decreto, la idea del señor Valdés Bonachea.

Franquicia arancelaria

También por Decreto Presidencial a propuesta del Secretario de Hacienda se concede franquicia arancelaria por el término de seis meses a la «Compañía Películas Cubanas S. A.», a fin de que puedan importar libres de derechos, la maquinaria y demás aparatos que se detallan en el expresado Decreto, necesarios para los grandes laboratorios en que se confeccionarán películas nacionales.

Delegados de la Secretaría de Hacienda

El Director General de la Renta de Lotería señor Antonio Rodríguez Gómez, se ha dirigido al Secretario de Hacienda en un escrito, interesando la designación de un funcionario como propietario y otros, como suplente, para que el primero y en su defecto el segundo, formen parte de la Junta de la Lotería de Beneficencia que comenzará a ofrecer sorteos interdiarios, desde el día 26 del corriente mes de febrero y que tendrán lugar en los salones de la Renta a las 9 y 30 de la noche.

Solicita una rifa

El señor Andrés A. Pérez Echemendía, director del periódico Acción de Camagüey, se ha dirigido al Secretario de Hacienda, interesando le sea autorizado un plan de regalos de billetes de la Lotería Nacional entre sus suscriptores.

El Director General del Servicio General, ha remitido dicho escrito para informe, al Director de la Renta de Lotería.

La recaudación

Según los datos facilitados por la Dirección General de Contabilidad, el Estado recaudó por todos conceptos el día 22 del presente mes $316.336.81.

Desde comienzo del año fiscal, el primero de julio de 1937 hasta el día 22 de febrero de 1938, han ingresado en la Tesorería General de la República $52.119.344.08.

HOSPITAL CALIXTO GARCIA

Director: Dr. M. Costales Latatú.
Cirujano de guardia: Dr. Carlos Miyares Ibarra
Médicos de guardia: Dres. Botet y Barrientos.
Ingresos: Avelina Cruz, María Torres, Mario Ruiz, Isabel Calvo, Olga Pérez, Alberto Ferreiro, Coloma Llerena, Manuel Villalobos Juana M. Luaces, Félix González, Miguel A. Barrios, Julia Quesada, Saturno Aguilar, Rebeca Gómez, Graciela Canivell, Emilia Pérez, Ecolástica Alvarez, Lorenzo Amoros, Eleuteria Valdés, Antonio González, Pablo Palacios, Daniel Saénz, Armando Menéndez, Clara Reyes, Margarita Rodríguez, Alberto Lledrias, Victoriano Corrales, M. Luisa Fonteaboa, José García, Emilio Moreno, Leona Ponce, Olga Expósito, Ana Gloria Benítez, Oscar Garzón, Candelaria Morales, José Trigo, Blanca L. Rizo, Daniel Hernández, Félix Ruiz, Juan Morales, Arturo Rodríguez, Desconocido, Pastor Rozo, Elena Mesa, Juana Herrera, Eulogia Bonet, Manuel Trejo, Ricardo Hernández. Total 49 ingresos.
Altas: Eufemia Betancourt, Luis Hernández, Isabel Peláez, Ana Pérez, José M. Puente, Eusebio Jiménez, Eulalia Veloz, Fredesvinda Fiallo, María de J. Fernández, Digna Díaz, Juana M. Díaz, Juana Pimiento, Casilda Torres, Victoria Milián, Tomasa Benítez, Higinio Díaz, Rosalía Hernández, Federica Vega, Andrea Fiallo, Susana Pérez, Minerva Apalanza, Bernardina Ceballos, Rosa M. Calbán, Aurora Lujardo, Olga Cruz, Adelina Tirmain. Total: 26 altas.
Operaciones: Anselmo Valdés, Apendicectoma, Dr. Geerken; Antonio Gallo, Resección fístula, Dr. G. Romeu; Esther Tango, Pleurotomía, Dr. Levy; Juan Aguilar, Reducción, Dr. M Páez; Cristina Morales Laparotomía ginecológica, Dr. Nobo; Eva Pereira, Amputación mama, Dr. Nobo; Rosario Ramos, Tiroidectomía, Dr. Nobo; Francisco Iglesias, Herniorrafia, Dr. Levy. Total: 8 operaciones.
Radiografías: 45.

EL PAGO A LOS RETIRADOS

Cumpliendo órdenes del coronel José E. Pedraza, el comandante Oscar de Varona, pagador de la División Central de la Policía Nacional, auxiliado del sub-pagador, teniente Ramón Puig, y las señoritas María Teresa Uria y Carmelina Fajardo, comenzarán el día 25 a las 8 de la mañana a pagar a los pensionados y retirados de dicha División.

LE AGREDIO EN UN COMITE POLITICO

En el primer centro de socorro fué asistido de la fractura de los huesos de la nariz, Juan Hernández Peñate, de 32 años, vecino de Lamparilla número 7, lesión que le causó al maltratarlo de obra en el interior del Comité político «Social Demócrata», un individuo nombrado Faustino Miranda, quien se dió a la fuga.

NORMA: «EL CORSARIO NEGRO»

Grandes programas anuncian hoy, fiesta nacional, 24 de febrero elegante y confortable cine de las familias Norma, de Concha y Luyanó, con el teléfono X-2321.

En matinée a la 1 en punto se exhibirá revista, cartón, una comedia, estreno de la formidable, emocionante super-producción «El corsario negro» con Ciro Vezatti y Silvana Jachino y estreno del emocionante drama del Oeste «La ley de la pradera» con Ken Maynard.

A las 5 de la tarde y 8 y 30 de la noche un cartón, comedia, la formidable y soberbia producción en español «Hogueras de noche» con Luis Vallasiul y estreno de la formidable film «El corsario negro».

Precios: damas, niños y tertulia 5 cts. y caballeros 10 en matinée y tanda y mayores 10 y niños y tertulia 5 por la noche.

Mañana: «La gran barrera» con Richard Arlen y «Al servicio de su majestad» con Wallace Ford.

MAXIM: «EL GRAN O-MALLEY»

Tres funciones brindará hoy el elegante y confortable cine familiar Maxim, de Bruzón y Ayestarán, con el teléfono U-7049, con programa grandioso, conmemorando la festividad patria del 24 de febrero.

Hoy en matinée, tanda y función nocturna se exhibirá revista, comedia, estreno de la emocionante, soberbia producción «El gran O-Malley» con Pat O-Brien, Sibil Jason, Humprhey Bogart y otros y estreno de la preciosa, regia, original joya musical en español «Cielito lindo» con Lupita Gallardo, Arturo de Córdova y el popular Chaflán López.

Mañana: «Quiéreme siempre» con Grace Moore y «Vamos a casarnos»

INGLATERRA: «ABNEGACION»

Inglaterra, en San Rafael y Consulado, M-5527; 15 cts. de 1 y media a 6 y media; y 20 cts. después, niños 10 cts a todas horas.

La mejor proyección y el más perfecto sonido de la Habana, con el nuevo equipo sonoro «Sincrofilm Philips» con pantalla de cristal.

Hoy, tarde, y noche, la revista semanal (Metrotone) y la comedia especial por los Niños Peligrosos; «Golfos golfistas» y las super-atracciones, «Abnegación» regia joya extraordinaria, toda dialogada en español, por Virginia Fábregas, Mimí Derba, y Fernando Soler; y «Bajo el manto de la noche» sensacional y emocionante producción de la Metro, interpretada por Edmund Lowe, y Florence Rice.

A las 5 p. m. «Abnegación» por Virginia Fábregas, Mimí Derba y Fernando Soler; y «Bajo el manto de la noche» por Edmund Lowe, y Florence Rice.

Mañana: «Alhambra» magnífica film en español, interpretada por Florita Sole; Ricardo Galache, y Pepe Alcántara, argumento de Luis Fernández Sevilla; con música de Ruperto Chapí; y «El hombre del pueblo» atracción especial de la Metro, interpretada por Florence Rice y Joseph Calleia.

CUBA Y ROJO: DOS PROGRAMAS MAGNIFICOS

Un magnífico programa es el que ofrece hoy, fiesta nacional, el elegante cine familiar Cuba, de Suárez y Corrales, sus tres funciones de hoy. En matinée a la 1, tanda a las 5 y nocturna a las 8 y 15 se exhibirá revista, comedia, estreno de la emocionante producción «El hijo del héroe» con Mickey Rooney y estreno de la preciosa, regia super-joya «Ritmo de amor» con Evelyn Daw y James Cagney. Precios: mayores 10 cts. y niños 5 en la matinée y tanda y por la noche 10 cts. la luneta.

Mañana: «Idilio incógnito» y «Cinco días de vida».

Salón Rojo, el favorito cine sito en Monte y Antón Recio, ofrece también hoy en sus tres tandas un programa grandioso. A la 1 y 15, a las 5 y 8 y 15, se exhibirá revista, comedia, estreno de la emocionante, estupenda producción «El ídolo de las multitudes» con John Wayne y estreno de la maravillosa regia joya musical española «Centinela alerta» con el popular cantaor Angelillo, el rey de la copla y Ana María Custodio y Mary Tere. Precios: mayores 10 en matinée y tanda y niños 5 cts.

Mañana: gran programa.

UNIVERSAL: «EL PERFECTO EJEMPLAR»

Hoy, fiesta nacional, 24 de febrero, anuncia un programa grandioso el siempre concurrido y confortable cine Universal de Egido entre Muralla y Sol, cuya espaciosa sala se ve diariamente llena.

Hoy en función continua de 1 a 6 y de 6 a 11 se exhibirá revista, comedia, comedia, estreno de la preciosa, regia, extraordinaria supercomedia «El perfecto ejemplar» creación de John Blondell y el joven galán Errol Flyn y estreno del emocionante y estupendo drama del Oeste «El valle del odio» con John Mc Brown.

Precios populares rigen hoy en el Universal.

Mañana: la serie completa en 15 episodios «La sombra del escorpión» y el drama «Canción llanera».

BELGICA Y VIOLETA: GRANDIOSOS PROGRAMAS

BELGICA: «Ritmos calientes»

Para hoy se ha seleccionado un magnífico programa en conmemoración a la fecha patriótica. En matinée, tanda y noche se pasarán comedias, cartones y revistas, la producción «Una mujer intriganta» y «Ritmos calientes» (como estreno por William Gargan.

Los precios serán populares en todos los turnos. Mañana la gran producción española «Alhambra» estrenándose también «La falsa deidad del oro».

VIOLETA: «Las Cuatro Milpas».

Dos grandes estrenos anuncian las carteleras de este concurrido cine de Monte y Rastro tanto en la matinée como en tanda y función de la noche, serán estrenadas las interesanste producciones: «Nobleza Gitana» (En colores) que tiene como protagonistas a Henry Fonda y Anabella, la otra producción en español con el título de «Las cuatro milpas» donde figuran Ramón Pereda, Adriana Lamar, Chaflán y Barcelata. Precios populares.

Mañana: «El ultimo adiós» y «Allá en el Rancho Grande».

ESCENARIO Y PANTALLA

«PANCHO EL LARGO Y SU PANDILLA» EN EL MARTI

El próximo domingo, a las 10 de la mañana, tendrá efecto en Martí una magnífica tanda dedicada por la empresa a todos los niños habaneros

El programa ha sido confeccionado con vistas a esa finalidad. Lo integran películas cómicas, cartones de dibujos animados, en colores, el episodio sexto de «El nuevo Robinson Crusoe», la más emocionante serie cinematográfica que se ha exhibido en la Habana, y en la escena, la atracción máxima de la alegre mañana que se brindará a los niños: estreno de «Pancho el Largo y su pandilla» preciosa revista en la que actúa el maravilloso conjunto de diminutos artistas que componen la Compañía Infantil de Martí.

¡Sesenta pequeñas estrellas en la escena! ¡Nuevas evoluciones coreográficas dirigidas por El Sevillanito! ¡Bella música! ¡Fastuosa presentación!

El fondo musical de la obra se debe al maestro Sergio Pita.

Regirán precios populares, no obstante la alta calidad del programa.

Mayores, 20 centavos. Niños, 10 centavos. Tertulia, 10 centavos.

MONUMENTAL MATINEE A LA 1 EN EL CAMPOAMOR

Una matinée monumental, formidable, presenta hoy desde la 1 la empresa de este simpático teatro, con Noticiario, el hilarante cartón «Los estibadores», la graciosísima comedia «Artistas de ocasión», el estremecedor drama de gangsters «El hombre número 13», la película que se meterá en sus nervios...! 12 criminales habían sido ya apresados, pero faltaba uno; el más feroz y sanguinario de todos ellos, el número 13. ¿Quién era?

Completa el programa la espectacular y emocionante producción «Al fin de la aventura», con John Wayne, Diana Gibson y Montagu Love. Motín a bordo en medio de los mares del sur...! Una tripulación enloquecida, y a su merced, una mujer que despierta sus primitivas pasiones...! Un drama intenso y de cálido ambiente...! Los precios, 30 centavos mayores, de 1 en adelante, 15 cts. los niños y 10 cts. la tertulia.

¡Mañana...! ¡Por fin...! El drama más fuerte y sensacional del año, «El diablo al volante», con Richard Dix, el brillante actor dramático, en el role del Fiscal acusador, que emprende una lucha a muerte contra los inconscientes y criminales automovilistas que ocasionan más muertes que una epidemia...! Una emoción por segundo...! Un drama de una realidad tan humana, que le hará latir el corazón apresuradamente...! Piense en su madre... esposa e hijos, expuestos todos al peligro que ofrece un automovilista sin un átomo de conciencia y responsabilidad por la vida del prójimo...! Coqueteando con la muerte para gustar de una nueva emoción prohibida «El diablo al volante» constituye un aviso de gran importancia y un mensaje de precaución para ambos: el automovilista y el peatón. Importante: Los drivers y conductores de ómnibus, vistiendo su uniforme y exhibiendo su cartera dactilar, tendrán entrada gratis a la tertul

CANAS

Suprima sus canas en pocos días con el uso de la Loción "La Condesa"

HIGIENICA, INOFENSIVA

Devuelve al cabello canoso su color natural exacto en pocos días, sin las molestias de las tinturas.

EXTIRPA LA CASPA. NO MANCHA LA PIEL NI LA TELA MAS DELICADA

De venta en tiendas y farmacias.

PRECIO $ 2.00 — PIDA PROSPECTO

EXIJA LA LEGITIMA LOCION HIGIENICA

"La Condesa"

CUANDO LA ECZEMA LE MARTIRIZA

Obtenga un frasco de Aceite Esmeralda Moone. Seca la eczema, las herpes y todas las erupciones de la piel muy pronto.

Esta maravillosa receta de un médico, conocida en todo el mundo como el Aceite Esmeralda Moone, es tan eficaz en el tratamiento de las enfermedades de la piel, que la picazón de la eczema cesa a la primera aplicación.

Unas cuantas aplicaciones más, y el más obstinado caso de eczema es vencido y muy rara vez se repite.

En el tratamiento de úlceras supurantes, abcesos y diviesos o clacotes, su eficacia es extraordinaria.

El Aceite Esmeralda Moone está de venta en todas las farmacias.

FARMACIA DR. PADRON

DE TURNO **HOY**

Belascoaín y Neptuno

Servicio rápido de mensajeros

U-6889 — U-5402

FARMACIA DROGUERIA TAQUECHEL

Obispo 27-Tfno. A-2146

DE TURNO LOS VIERNES

FARMACIA DROGUERIA DE "JOHNSON"

DE TURNO LOS LUNES

Obispo 119 30 TELEFONO-A-2129.

LA MAYOR

35 EDIFICIOS — 700 EMPLEADOS

SARRA

DROGUERIA

ABIERTA TODOS LOS DIAS

TODA LA NOCHE LOS MARTES

A-8026 A-3641

FARMACIAS DE TURNO HOY

JUEVES

DESDE BAHIA A PASEO DE MARTI (PRADO)

Calle y Núm.	Teléfonos
Monserrate No. 45	M-2126
Monserrate y Tte. Rey	M-4413
Aguiar y Chacón	M-6443
Egido No. 8	M-2544
Aguacate No. 142	M-1288
Cuba No. 126	A-9830
O'Reilly No. 76	M-4000
Amargura No. 44	M-9625
DE PASEO DE MARTI (PRADO) A P. VARELA (BELASCOAIN)	
Teniente Rey y Crespo	M-5533
Galiano No. 41	M-9015
San Lázaro No. 99	M-2545
San Lázaro No. 257	U-6655
Monte y San Nicolás	M-5030
Aguila No. 134	M-4886
Somerruelos No. 26	M-5003
Sitios y Campanario	M-4508
Neptuno No. 6	M-3377
Manrique y Dragones	M-4774
Vives No. 186	A-6162
DE P. VARELA (BELASCOAIN) A AVE. DE MENOCAL (INFANTA)	
Salud 173	U-6895
Belascoain 86-E	U-1717
Infanta y Príncipe	M-6873
Infanta y Velázquez	A-7560
San Rafael y Hospital	U-6050
Virtudes y Oquendo	U-6773
Belascoain y Neptuno	U-5002
Belascoain No. 50	U-6600
Romay 55	M-4470
Monte 411	M-5266
Oquendo y Benjumeda	
VEDADO	
17 entre E. y F	F-6110
17 y 4	F-2333
Línea entre J y K	F-6113
Calzada entre 2 y Paseo	F-6174
23 entre 8 y 10	F-2323
5 y G	F-4488
VIBORA	
10 de Oct. y Josefina	I-7702
Concepción y Porvenir	X-3030
O'Farril y J. A. Saco	I-7730
Santa Catalina y Cortina	I-7786
JESUS DEL MONTE Y SANTOS SUAREZ	
J. del Monte 204	X-3033
J. del Monte 280	I-7230
Zapote No. 22	I-5151
LUYANO	
Calzada de Concha No. 4	X-2222
Luyanó No. 211	X-1078
Villanueva y Santa Ana	I-3133
CERRO	
Buenos Aires y Paz	I-3093
Calzada del Cerro 787	I-7475
San Pablo 36	U-1807
Gravina 14	U-6873

Este grupo deberá prestar servicio público todo el día y la noche de los domingos siguientes:

Enero 23 — Mayo 29 — Octubre 2
Marzo 6 — Julio 10 — Noviembre 13
Abril 17 — Agosto 21 — Diciembre 25

Estos turnos han sido acordados en cumplimiento de lo dispuesto en el Art. VI del Decreto-Ley 2604 de 1 de Noviembre de 1934.

CRONICA HABANERA

LA BRILLANTISIMA FIESTA DE ANOCHE

Cerró con broche de oro la Liga contra el Cáncer los festejos de su Semana del Cáncer—esa serie de acos lucidísimos que se han llevado a cabo en nuestra capital—con su gran diner de luxe verificado anoche en el suntuoso palacete del Casino Nacional.

Fiesta grande, de esas que hacen época, que tuvo el poder y la atracción de reunir lo más destacado, lo de más significación y de nombre, en nuestros círculos sociales.

Suntuosa y magnificente, lucida, animadísima.

Tales son en síntesis las características de aquella fiesta de caridad que quedará grabada para siempre en los anales de la sociedad habanera.

Cabe el honor, una vez más, a la Liga contra el Cáncer, dejar sentada esa fama única, que siempre, año tras año, han tenido sus fiestas benéficas.

Honor que corresponde a tantos elementos de valer que integran la Liga contra el Cáncer y muy especialmente a su presidente el prestigioso caballero Eduardo Chibás y a la Presidenta de su Comité de Damas la señora María Teresa Falla de Batista, figura de gran nombre, por su belleza, por su distinción y nobleza, en el mundo habanero.

La señora Falla de Batista, a quien se debe como saben todos esa feliz iniciativa de la Semana del Cáncer que tiende a llevar un poco de alivio espiritual y material a los atacados del terrible mal que están bajo los cuidados de la Liga, trabajó sin descanso día tras día como trabajaron también sus compañeras de comité, damas tan distinguidas como Helena Lobo de Montoro, Maggie Orr de Aróstegui, Ofelia Cabrera de Repilado, Mercedes Crusellas de Santeiro, Amelia Rivero de Domínguez, Alicia Nadal de Menocal, Amelia Solberg de Hoskinson, Celia de Cárdenas de Morales, Carmelina Laurrieta de Fondón, Julia Jorrín de Culmell, Conchita Ribas de Chibás, María Martín viuda de Dolz, Leonor Barraqué, Ana María Maciá de Sánchez, Isabel Falla de Suero, Cuca Blanco viuda de Laurrieta, Margot Martínez Pedro de Longa, Chichita Morales de López Oña, Lala Falla de Gutiérrez, Bibí de Lima de Maduro, Carolina Pérez Vento de Martínez, Dolores Pestana de Odio, Georgina Medel de Ajamil, María Teresa Eshler de Panín, Sabina Echeguren de Pardias, María Herrera viuda de Seva, Eugenia Segrera de Sardiña, Esperancita de Cárdenas de Suárez y las señoritas Luisa Carlota Párraga, Carola Olavarría, Carmen López Oña...

Del éxito grande alcanzado, éxito económico y social, pueden sentirse muy satisfechas las señoras y señoritas mencionadas que tan tesoneramente contribuyeron con su aporte a la brillantez de los festejos.

La sociedad habanera, como siempre, tuvo su mejor acogida para esta fiesta de caridad.

Bellísimos aparecían los salones del Casino invadidos por una concurrencia extraordinaria, brindando a la fiesta con su presencia, alegría, distinción, refinamiento...

Antes de continuar nuestra reseña, que no podemos hacer más detallada por lo avanzado de la hora en que escribimos estas líneas, séanos permitido un paréntesis para hablar del adorno floral.

Obra de arte, elegancia y buen gusto, que estuvo confiada a quienes como los artistas de «El Clavel» y de la «Casa Trías», gozan de un nombre y de un prestigio sin igual.

Ambos, en derroche de exquisitez y de belleza, adornaron aquel lindo centro de recreo convirtiéndolo en un jardín de flores.

La «Casa Trías», el edén de la calle Doce, en el Vedado, nos dió nuevas pruebas de su poderío, y de la originalidad y arte magnífico de sus floristas, quienes tuvieron a su cargo más de ciento cuarenta corbeilles que adornaban todas las mesas del salón.

Unas y otras, en diversidad de estilos y forma, se ajustaban a diseños de última novedad, tejidas con flores de tres tonos solamente, blanco, amarillo y rojo, correspondiendo a los colores de la bandera nacional de Hungría en atención al baile Gitano-Húngaro que fué el clou de la fiesta.

Además de las citadas «corbeilles» que ponían una nota de buen tono en todas las mesas, hicieron los artistas de la «Casa Trías» el adorno de la entrada.

Se admiraban tres jarrones monumentales, cuajados de gladiolos, en rojo, blanco y amarillo.

Algo muy bello, que recibió infinitas celebraciones.

También ofrecieron su contribución espontánea a la hermosa fiesta de caridad, como ya dejamos dicho, los floristas triunfadores siempre de «El Clavel», el famoso jardín de los hermanos Armand en Marianao a quienes estuvo encomendada la parte más difícil—si así podemos llamarlo—del adorno del salón.

Se lucieron en ese trabajo monumental los artistas de «El Clavel», dejando como siempre puesto muy alto su nombre.

De la lámpara central pendía como si fuera otra lámpara idéntica, pero invertida, tejida toda en flores naturales con los colores húngaros: rojo y amarillo.

Era de tres cuerpos, como la original, y no faltaba en su confección un solo detalle de exquisitez y de buen gusto.

Tuvieron a su cargo asimismo los floristas incomparables del gran jardín «El Clavel», el adorno de la sala de juegos.

Preciosas palmas arecas, las famosas palmas gigantes de «El Clavel», dividían en dos aquella hermosa sala para darle mayor amplitud al restaurant.

Los hermanos Armand quisieron también contribuir al adorno de las mesas, haciendo el adorno de la larga mesa ocupada por las dieciseis señoritas que tomaron parte en el show con los jóvenes que las acompañaban.

Una «corbeille» gigantesca se veía en su centro cubriendo la gran «table» de extremo a extremo.

«Sweet peas» y aleliés, rojos y amarillos, se combinaban con el mejor gusto.

Las señoritas llevaban lindísimos «corsages» de orquídeas, de esas finas e incomparables orquídeas de un color lila-rojo que son una exclusividad del gran jardín «El Clavel».

Y cuanto a sus acompañantes, llevaban todos elegantes «bouttoniers» de claveles.

Este detalle fué muy celebrado por cuanto daba una exquisita nota de belleza y de buen tono.

Y al favorito «Clavel» le valió las más cálidas felicitaciones por el arte despegado por sus floristas y el magnífico acopio de una flor tan valiosa y estimada como la orquídea.

Continuando nuestra reseña de la fiesta tenemos que decir que la empresa del Casino, que dirige el joven y distinguido doctor Julio Sanguily así como el manager social Cuco Morales, tan gentil y tan amable, no omitieron esfuerzo alguno para cooperar con las organizadoras a la mayor brillantez del acto.

Allí estuvo desde primera hora, ofreciendo en el programa bailable lo mejor de sus repertorios, la Orquesta Gran Casino bajo la dirección del popular René Touzet y el Conjunto del Ritmo que dirige el exquisito Valdespí.

Un verdadero «succés», tal como se esperaba, fué el baile Gitano-Húngaro en el que hicieron derroche de gracia incomparable y de arte exquisito, señoras y señoritas de nuestra mejor sociedad.

Un espectáculo finísimo, bello y atractivo, de color y de alegría, que conquistó nuevos elogios para el profesor Yavorsky, su director, y para Ivan Gundrum, diseñador de los trajes, así como para la gentilísima María Luisa Menocal de la acreditada casa Sánchez y Araoz que los confeccionó.

En este número se lucieron como solistas Olga Thomson de Suero, Cuca Martínez de Chibás, Helen Thomson y Ada Armand tan encantadoras todas.

Y formando el coro un grupo tan bello como el que integran estas señoritas:

Loló Suero
Amalia del Valle
Margarita Rayneri
Enita Rayneri
Rosa María Zaldo
Celita Hidalgo Gato
María Teresa G. Waddington
Ohilda Touzet
Lydia Menocal
Gloria Loredo
Elena Alfonso
Helena Maciá

Lucían todas lindísimos trajes húngaros, que realzaban la belleza y la distinción de cada una.

La presentación de Graciella Párraga fué un éxito.

El entusiasmo que existía en nuestra sociedad por escuchar a la joven y bella compositora cubana que acaba de llegar de Nueva York cargada de laureles, quedó satisfecho ante su aparición.

Sus números fueron aplaudidísimos, gustando extraordinariamente a toda la concurrencia, que la ovacionó durante largo rato, por su arte exquisito e incomparable.

Triunfó Graciella Párraga y de su triunfo nos hacemos eco gustosamente.

Después se sucedieron los números del show del Casino, destacándose por su labor la gran pareja Medrano y Donna, considerada como la mejor pareja del mundo en bailes argentinos y españoles.

Durante toda la noche, sin descansar un momento, estuvieron activas las damas que formaban el comité de puerta: María Martín viuda de Dolz, Amelia Solberg de Hoskinson, Cuca Blanco viuda de Laurrieta, Eugenia Segrera de Sardiña, María Herrera viuda de Seva y Amelia Rivero de Domínguez.

Allí fué inmenso el pedido de papeletas para la rifa de la Liga contra el Cáncer que como saben todos tiene tres premios, mil pesos en el primero, doscientos en el segundo y cien en el tercero.

Ya dijimos que anoche estaba en el Casino toda la Habana.

Imposible nos sería hacer la relación completa de los «parties», por lo que nos limitaremos a dar cuenta de los principales.

Ciaremos en primer término la mesa del doctor Agustín Batista y su bella y elegante esposa María Teresa Falla, presidenta del «Comité de Damas de la Liga contra el Cáncer», donde se reunían el Presidente de dicha Institución, Ingeniero Eduardo Chibás y señora Conchita Ribas, el doctor Gonzálo Aróstegui y señora Maggie Orr, el señor Henry López Oña y señora Rosario Arellano, el señor Luis M. Santeiro y señora Mercedes Crusellas, el doctor Ricardo Repilado y señora Ofelia Cabrera, y el doctor Mario Montoro y su gentilísima esposa Elena Lobo, la activa Secretaria del Comité de Damas mencionado.

En otra mesa del ring, estaban el Presidente de la Cámara de Representantes, doctor Antonio Martínez Fraga, y su bellísima esposa Gloria V. Reimundo, que vestía una primorosa «toilette» de raso blanco.

Con ellos, la distinguida dama Mina Pérez Chaumont viuda de Walsh, el doctor Moisés Vieites y señora María Romero, ataviada elegantemente la señora de Vieites con un traje en tono azabache, la señorita Hilda Valdés Reimundo, de azul turquesa, muy bonita, y el doctor Luis Moas, agregado al Protocolo.

El doctor Ernesto Sarrá y señora Loló Larrea tenían una mesa con la Condesa de Revilla de Camargo, la aristocrática dama, y con el doctor Manuel Alonso Patiño y señora Beba Larrea.

En la mesa de los Marqueses de Tiedra, el señor José A. Barnet, ex-Presidente de la República y señora Marcela Cleard; el doctor Alfredo Botet, administrador de la Aduana, y señora Fabiola de Arriba, y el señor Alberto Belt y señora Bebita Alonso.

Con el Excmo. Señor José Roberto de Macedo Soares, Ministro del Brasil, y su gentilísima esposa Eugenia de Prestes, se encontraban en otro «party», el Excmo. Señor Giovanni Pérsico, Ministro de Italia; el Excmo. Señor Juan de Osma, Ministro del Perú, la señora Anita Sánchez Agramonte viuda de Longa, que realzaba su belleza con una magnífica «toilette», la señorita Luisa Carlota Párraga, tan interesante como siempre, Mrs. Allen, y los señores Raulín Cabrera y Enrique Soler y Baró.

Un grupo de matrimonios conocidos: que presidían el doctor Viriato Gutiérrez y su distinguida esposa Lala Falla, con Estanislao del Valle y Paula Goicoechea, Ignacio del Valle y Rosa Perdomo, Manolo Aspuru y María Antonia Alonso, Theodoro Johnson y Emilia Aguilera y Alvaro González Gordon y Nena Velasco.

También aquí se encontraban las señoras Alina Sánchez viuda de Aguilera y Lolita Bonnet viuda de Falla Gutiérrez, damas de alta distinción y gentileza.

En la mesa del doctor Luis N. Menocal y su bella esposa Alicia Nadal, que vestía con irreprochable buen gusto, se encontraban cinco matrimonios del gran mundo: el general José Martí y Teté Bances, Manolo Gómez Waddington y Guillermina García Montes, Pancho Juarrero y Gloria Erdmann, Eduardo Alfonso y Carmelina Guzmán y Fico Fernández y Lolita Hechavarría.

El Presidente del Casino Español, señor Bernardo Pardías, y su esposa, tan gentil, Sabina Etcheguren presidían este «party»: Florentino Suárez y Josefa García de Suárez, Gaspar Calvo y Josefina Alonso de Calvo, Julio Prado y Celia Cabezas de Prado; José Alvarez Núñez y Anita Ruiz de Alvarez Núñez; Ignacio Menéndez y Josefina Menéndez de Menéndez; Constantino Moreiro y Armanda Mendizábal de Moreira; José M. Villamil y Rosa Pérez de Villamil; Federico Casteleiro y María Cid de Casteleiro; Arturo Mauricio y Blanca González de Mauricio; Manuel Seijo y Nivia Vázquez de Seijo; Valeriano Fernández Viñas e Isolina Cuervo de Fernández Viñas; las señoritas Margot Pardías; Isabel Suárez; Soledad Cio y Sylvia Bujosa; y los señores Emilio Leyva y Manolo Casuso.

Con el Marqués y la Marquesa de Casa Núñez de Villavicencio se reunían en otra mesa el doctor Juan de la Cámara y señora Lily Goicoechea y el señor Carlos Theye y señora Nena Romero.

Un «party» de distinguidos matrimonios, que formaban José Manuel Mesa y Hermes Díaz, Eugenio de Sosa y Tomasita Chabau, Ramón Martínez Pedro y Marlita Barruecos y Fernando Barruecos y María Usabiaga.

En la mesa del Presidente del Royal Bank of Canadá, Mr. M. W. Wilson, estaban Mr. G. H. Duggan, vice-presidente del «Royal Bank»; Mr. Arthur Wood, vice-Presidente de dicho Banco y Presidente de dicho Banco y Presidente de «El Sol de Canadá», Mr. y Mrs. Miller, Mr. y Mrs. Burn, Mr. y Mrs. Alexander, Mr. y Mrs. Crawford, Mr. y Mrs. Stewart y el conocido matrimonio Chicho Ariosa y Nina Reyna, entre otros.

Un «party» animadísimo integrado por Henry Senior y señora Elsa Penso, Atilio León y señora Eva García; Juan A. Lliteras y señora Hemelina López Muñoz; Enrique Cullmell y señora Julia Jorrín, el doctor Leonardo Anaya Murillo, teniente Fiscal del Tribunal Supremo y señora Cuca Quintana, representante a la Cámara, el Ingeniero Juan M. Rodríguez Valiente y señora Talita Quintana, y la gentilísima Cucuca Llansó de Carreño.

Los simpáticos esposos Carlos Falla y Julia Sanguily tenían en su mesa al doctor Julio Sanguily, director general del Casino, y su bella esposa Caridad Betancourt, el señor Cuco Morales, social-manager del Casino, y su encantadora esposa Carmen Torroella, y Juan Portela y Moraima del Pico.

Nuestro querido compañero Pablo Alvarez de Cañas, reunía en otro «party» al Ingeniero Eugenito Rayneri y señora Rosita Cadaval, Abdiel J. Arias y Dorita Arozemena de Arias, tan bella como siempre, las señoras Esperanza Solís de Aguiar y Conchita Plá, y el doctor Gerardo Gutiérrez.

Una «petite-table» con los esposos Juan Gronlier y Beba Avendaño y Arturo Santeiro y Nena Avendaño.

El doctor Agustín Castellanos y señora Angela Sánchez, Guillermo García y señora Mary Ferrada, Fermín Loredo y señora Nena Areces, Gabriel Piedra y señora Guillermina Costa, Moisés Almanza y señora Nena Pequeño y doctor Sergio Herrera y señora Margarita Fernández.

En una gran mesa que aparecía bellamente decorada con flores tomaron asiento las señoras y señoritas que interpretaron el baile gitano, con sus respectivos compañeros.

Esta mesa, la más numerosa de la fiesta estaba ordenada en la forma siguiente:

Olga Thomson de Suero y Alín Suero.
Cuca Martínez de Chibás y Raúl Chibás.
Ada Armand y Nené Villalón.
Helen Thomson y Camilo G. de Castro.
Loló Suero y Luis Martínez Pedro.
Margarita Rayneri y Luis Santeiro.
Enita Reyneri y Ramón A. Crusellas.
María Teresa G. Waddington y Billy Castellví.
Ohilda Touzet y Jorge Prats.
Elena Alfonso y Ernesto Fernández.
Gloria Loredo y Frank Senior.
Helena Maciá y Johnny Sabatés.
Celita Hidalgo Gato y Carlos Fernández.
Rosa María Zaldo y Carlos Carrillo.
Lydia Menocal y Ricardo Suárez.
Y Amalia del Valle y este Cronista.

Los jóvenes esposos Jorge Alonso y Estela Santeiro presidían esta mesa de parejitas: Alicia Menocal y Chicho Ortiz, Zeida del Portal y Arturo Mora, Rosita Rayneri y Monino de Armas, Mariana Rodríguez López y Valeriano López Palús y Luisa Rodríguez López y Antonio Corcalles.

Don Nicolás del Castaño y señora Matilde Montalvo, con los distinguidos esposos Agustín Maruri y Mercy del Castaño.

En una mesa, la interesante dama Lola Pina de Larrea con el doctor Genaro Novoa y su siempre bella esposa Cuca Pina, que lucía una «toilette» en blanco, lindísima.

El Conde y la Condesa del Romero, estaban en otro «party» con el doctor Servando Fernández Reboull y Zaida Carrera, Rafael Hechevarría y Nena Aranda, las señoritas Olga Carreras y Lolita Varona y Peter Morales y Carlos Carbonell.

En otra mesa, el distinguido caballero Rafael Palacios, con su gentil esposa Clara Moreno, y sus hijas tan encantadoras María y Valentina.

El Ministro de Venezuela, Excmo. señor Alberto Smith y señora Lola Casas de Smith, con Heriberto Lobo y Virginia Olavarría de Lobo y la señora María Martín viuda de Plá.

Don Pablo Mendoza estaba con sus hijos Armando Larrea y Gloria Mendoza de Larrea.

El doctor Luis de Soto y señora Hortensia Moeller, con el doctor Rafael Llansó y señora Nena Alzugaray, la señorita Conchita Castañeda y el señor Emilio de Soto.

Julio de Céspedes, cronista social de «Alerta» y señora Evangelina de la Vega, con sus hijas María Julia y Margarita de Céspedes.

Dos matrimonios jóvenes en otra mesita, Pepe Sorzano y Matilde Sánchez Montoulieu, y Mariano Guastella y Clarita Suárez de Guastella.

Un «party» muy animado, donde se encontraban Víctor Morales y señora Gloria Mendizábal, José M. Coroalles y señora Elena de Cárdenas, Willy Baró y señora Nenita Abril, Ventura Dellundé y señora Carmen Menocal, Miguel Lasa y Conchita Urrutibeascoa, y estas parejitas: Elena Franca y Enrique de Cárdenas, Celia Rosa Morales y Alvaro Ledón, Lidia Lombard y Frank Figueroa, Alicia Morales y Arístides Hernández.

José Luis Tremols y señora Alicia Crabb.

Carlos Martínez Vivó y su bella esposa Cachuca Barraqué.

Claudio Smith y señora Clarisa Ruiz, tan encantadora.

Panchito Baró y María Francisca de la Sierra de Baró, con la señorita María Luisita de la Tierra.

Con el señor Matías Alonso, su esposa, Laura Rayneri, presidenta de la sociedad Pro Arte Musical, la señorita Carmelie Rivas y el joven Berny Wolf.

El doctor Rogelio Pina en una «petite Itable» con su hija Mercy.

Con la señora de Suárez, su hija Isabel y el doctor Roberto Maxwell.

Un party de matrimonios conocidos Miguel A. Suárez y Esperancita de Cárdenas, Julio Ortiz Pérez y Andrea Suárez, Eduardo Eleisegui y Olga Suárez, Roberto Quero y Julia Aballí y Paco Gómez y su gentilísima esposa Ana María Sánchez Crusellas.

Los jóvenes esposos Víctor Brandao y Elsa Maduro y Gustavo Suárez y Mignón Menéndez, con la señorita Beba Montero, que iba de blanco, muy linda, y el joven Paco Mendieta.

El querido amigo Luis Trías, gerente del jardín que lleva su nombre, con su bella esposa Lolita de la Concepción, el señor Paco Martín y señora Leonor Cervera, el doctor José Pérez Cubillas, presidente del Club Rotario y su interesante esposa Carmelina Reyes, el señor Abilio Coello y señora Estela Tour, y la señorita Carmita Alonso y el simpático joven Pepe Trías.

Tres parejitas: Manón Toñarely y Pedro Mena, Carlota Toñarely y Enrique Azcárate y Beatriz Morales y Bertie Beale.

Con el doctor Emilio Marill y señora Mercedes Puignau, el doctor Juan José Mestre y señora Aida Cordovés y Humberto Hernández y señora Lylia Beale.

El doctor Elpidio Stincer y su esposa María Morales, con las señoritas Josefina de Varona el joven Elpidio Stincer Jr.

En otra mesa, el Excmo señor Gastón Morawiecki, Ministro de Francia, y señora de Morawiecki.

Con el conocido matrimonio Juan Gelats y Adolfina Solís, el señor José Hernández y señora Leopoldina Solís y el señor José López, y señora Hortensia García.

La gentilísima señora Buenaventura G. de Pichardo con su hija, la bella señorita «Yoska» Pichardo y el doctor René Acevedo, Olga Hinze, elegantemente ataviada con José Manuel Valdés Cruz.

El señor Pepe Gómez Mena y señora Elizarda Sampedro con Antonio Vinent y Maricusa Sampedro.

El señor Felipe López González y señora Otilia Ramos.

El señador José A. Casabuena y señora Nena Suárez Rivas, que iba de azul, gentilísima, con el senador Francisco Rosado y señora Serafina Rodríguez, el doctor Miguel F. Bacallao y señora Raquel Vianello y el señor Bernabé Colette y señora Lolita Ramís.

Una mesa de parejitas ordenada así:

Cristina Gelats y Pepe Estravis.
Gloria Barrios y Cuco Malberti.
Lydia Pou y Paquito Hernández Recio.
Hortensia Colás y Manolín Menéndez.
Sylvia Pou y Rafael Puentes.

En una «petite table» la señorita Flora María Lamar, que realzaba su incomparable belleza con una «toilette» lindísima, y el joven Rafael Montoro.

El doctor Vicente Banet y señora Fina La Rosa, con el señor Manolo Villalón y señora Estrella Pina, el doctor Tomás R. Llanes y señora Manolita Argüelles, y la señora Fabia Argüelles con el doctor Humberto Faz Tabío.

Tres parejitas en otra mesa: Flfí Antuña y John Armstrong, Elena Montalvo y Manolo Antuña, y Ramona Antuña y Armando Alvarez Pedroso.

Mr. y Mrs. Edmund Gerli, con Lilita Montalvo y Arturo Chabau, Gloria Gerli y Carlos Dufau y Frances Ducoutray, y Alvaro Barreras.

Miguel Avalos e Isabel García de Avalos, con la señora Faustina García y la señorita Hilda Avalos.

Mr. y Mrs. George Barrere, con Mr. y Mrs. Heralt Kunz, Mr. y Mrs. Mischa Elzon y Mr. Horace Britt.

En otra mesa las señoritas María Luisa de León y Gloria Busto, con los señores Antonio Busto y Austin F. Gibbons, respectivamente.

Manuel Seijo y señora Nivia Vázquez de Seijo y la señorita Silvia Bujosa.

El señor Fernando Cancio y su bella esposa Mina Alvarez.

(Continúa en la página DIEZ)

PARA AQUELLOS QUE SABEN APRECIAR CALIDAD EN UN RADIO!

EL TECLADO MILAGROSO
Instantáneamente obtiene su estación favorita en su frecuencia exacta. Vd. mismo — sin herramientas, sin mover el mueble — fija las estaciones que desea. Una distinta en cada uno de los quince botones.

EL "DIAL" MILAGROSO
Científicamente calibrado en tres bandas. La aguja recorre todo el "dial" en menos de un segundo. Usa la distancia más corta. No tiene que ir a un punto neutral y regresar a la Estación seleccionada.

EL "TOQUE" A UN BOTON TRAE A VD. — EN MENOS DE UN SEGUNDO — SU PROGRAMA FAVORITO EN EL "TECLADO MILAGROSO". La sintonización automática — el más sensacional invento en muchos años — es ofrecida por STEWART-WARNER en la forma más sencilla y eficiente. El *exclusivo* "Teclado Milagroso" es *rápido - preciso - infalible!* Pida una demostración y Vd. reconocerá porqué está siendo *la sensación de 1938!*

ALONSO, TAMARGO Y CIA.

NEPTUNO 139-141. HABANA TEL. U-6016

Los nuevos Radios STEWART-WARNER 1938

¡CUIDADO!

El aire está cargado de MICROBIOS

Proteja Vd. sus pulmones tomando regularmente

PASTILLAS VALDA

vendidas solamente en cajitas

CORBATAS QUE ENAMORAN

REGALOS QUE NO SE OLVIDAN

LA CASA COFIÑO

NEPTUNO 87 - CASI ESQ. A MANRIQUE TEL. M-2050

ESCANDALO ..

El cabo Heriberto Izquierdo, de la Segunda estación, arrestó a Rosa Yudú Barrios, de 20 años, y a Inés Hernández Hernández, de Desamparados 76, y Alicia Mora Malpica y Delia Pérez Hernández, de Desamparados 44, porque en Damas y Desamparados formaban un fuerte escándalo.

POR UN OMNIBUS

El vigilante Félix Trenco, de la Primera estación, se constituyó en el Primer centro de socorro, donde fué asistido de lesiones leves, el marinero Reiner G. Luiving, de 22 años y vecino del vapor «S. S. Bendam», surto en puerto, que sufrió en Oficios y Teniente Rey, al ser alcanzado por el ómnibus 163, de la ruta 3.

Dr. HUMBERTO FAZ TABIO

Especialista en ENFERMEDADES DE NIÑOS.

CALZADA No. 90 entre PASEO y A. — CONSULTAS de 3 a 5 P. M.

VEDADO — Teléfono F-2679

PARA ALIVIAR SUFRIMIENTOS DE LA PIEL DEPENDA SIEMPRE DEL MITIGANTE

UNGÜENTO RESINOL

A Vd. le agradará la manera en que los medicamentos que contiene este ungüento maravilloso alivian prontamente picazón, ardor, escozor, en cualquier parte del cuerpo. También como contribuye a sanar barros repugnantes, quemaduras menores, rozaduras, y semejantes lesiones de la piel. Este tratamiento se ha empleado eficazmente durante más de 40 años.

Hoy mismo obtenga Ungüento Resinol de su farmacéutico, y haga una prueba.

Una muestra gratis que le convencerá, e instrucciones para su uso, pídalas a RESINOL, DEPT. 65, BALTIMORE, MD.

CLINICA DE OJOS

DR. ENRIQUE CUELLAR DEL RIO

DIRECTOR OCULISTA

Consultas: 9 a. m. a 7 p. m. — REINA No. 88. — Teléfono M-7766

COMPRE USTED UNA BOVEDA

¡NO LA ALQUILE!

Sólo por 250 pesos

Hemos construído en el cuadro dos, en el mejor y más céntrico lugar del Cementerio, a una cuadra de la Avenida Central, y a pocos metros de la Capilla Principal, un lote de bóvedas y osarios de concreto, revestidos de mármol blanco; con marco; contramarco y tapas de seis centímetros de espesor y con argollas de bronce.

Las liquidamos por mucho menos de su costo. Véalas. No pierda la ocasión de hacerse dueño de una de ellas. Sea Ud. precavido.

MARMOLES: PENNINO

INFANTA Núm. 45 esquina a DESAGUE. — Teléfonos U-2242, U-3914

M.E.C.D. 2016

Atacó Valencia y Sagunto la flota del Gral. Franco

El Canarias, Baleares y Cervera causan destrozos en las urbes rojas. Cooperaron los aviones

BARCELONA, febrero 23. (AP).—Mientras las tropas nacionalistas reocupaban ayer a Teruel, los cruceros nacionalistas «Canarias», «Baleares», «Almirante Cervera» y otros dos más bombardearon a Valencia y a Sagunto, en la costa del Mediterráneo, causándoles importantes daños. La aviación del gobierno, según se dice, salió a rechazar la agresión de la armada nacionalista.

Sagunto fué también objeto de un bombardeo por parte de la aviación nacionalista, que dejó caer cincuenta bombas de gran calibre.

El vapor francés «Prado» fué alcanzado por los proyectiles de la armada nacionalista y varios proyectiles cayeron cerca de otro mercante de la misma nacionalidad, el «Gaulois».

Un destroyer francés acudió en auxilio del mercante «Prado» que había comenzado a trasmitir mensajes solicitando socorro.

Un vapor mercante francés atacado en el Mediterráneo

TANGER, zona internacional, Marruecos, febrero 23. (AP).—El vapor francés «Marechal Lyautey» ha comunicado por radio ayer que el mercante «Regina Pacis» de 97 toneladas, de bandera francesa, estaba siendo bombardeado a doce millas al Este de Valencia, España.

El mensaje solicitaba ayuda. No ha sido identificado el atacante, suponiéndose que haya sido un aeroplano.

BARCELONA, febrero 23. (AP).—Un comunicado del gobierno, al dar cuenta de los bombardeos de que fueron objeto ayer Valencia y Sagunto por los barcos de guerra nacionalistas dice que «se cree» que uno de los buques fué alcanzado por las bombas lanzadas por la aviación gubernamental con el fin de repelar la agresión de que eran objeto las ciudades levantinas.

Más tarde, según el mismo comunicado, los aeroplanos gubernamentales encontraron a un barco de guerra remolcado por otro, a 40 kilómetros al Este de Valencia, y añade que la aviación roja volvió a atacar a los barcos.

Según el comunicado, «cree» el gobierno que una de las bombas penetró por la chimenea.

La Casa Life
(LA MAYOR COLCHONERIA DE CUBA)
SIGUE LA VENTA
SUPER PRODUCCION
MAGNIFICA COLCHONETA DE FLOR-SEDA 100x100 FORRADA EN COTIN ADAMASCADO EN LOS TONOS AZUL ROSA O VERDE, A $3.50
ALMOHADAS CAMERAS DE FLOR-SEDA 100x100 FORRADAS EN COTIN ADAMASCADO EN LOS MISMOS TONOS DE LAS COLCHONETAS A $1.00
EL SURTIDO MAS COMPLETO EN ARTICULOS DE COLCHONERIA, SABANAS, FUNDAS, TOALLAS «CANNON Y «TELVA», GRANDES REBAJAS DE PRECIOS DURANTE ESTE MES POR BALANCE
DOS UNICAS TIENDAS
TTE. REY Y HABANA A-6724
SAN RAFAEL Y RAYO M-7063
(marca registrada)
Sucursal en Santa Clara, Luis Estévez No. 20, Telf. 2345. Distribuidores en Santiago de Cuba «Almacenes Cuba»». Servimos pedidos al interior, escriba al Apartado No. 1997. Habana.

SANGRE RICA asegura salud. Anemia, mal color, inapetencia, delgadez, flojera, desarreglos, neurastenia o falta de vigor se acaban con FERRONINA gotas muy rapidamente. No engaña. Pídala en boticas.

UN NUEVO MODELO
Emerson 1938
A IGUAL PRECIO QUE EN NEW YORK
$37.50
Modelo BF 191
Superheterodine
6 Tubos
ONDA CORTA y LARGA
Con igual circuito que el A. M. 131
Recepción Europea Garantizada
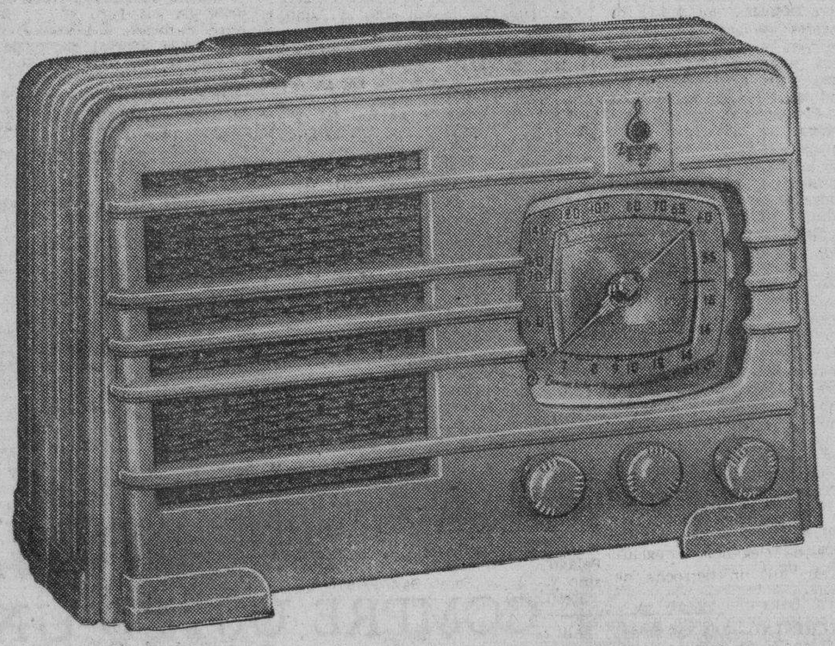
R. CARRERAS Y Cía.
Prado 115 Habana
CASA RIBAS Pte. Zayas 95.
RAFAEL MARTINEZ Industria 150.
Hnos. CASTRO Aguila 85.
CASA GISPERT Neptuno 190.
OTERO y FERNANDEZ Belascoaín 68.
EMERSON, EL CONTROL DEL MUNDO.

CRONICA HABANERA

LA BRILLANTE FIESTA DE ANOCHE.—(Continuación)

El doctor Armando Fernández y señora Delfina García, con el doctor Miguel A. Branly y señora Edy B. de Branly.

En una «petite-table» la señorita Antonia Alonso Soler y Armando Acosta.

En otra mesita, Helena Real y Sandalio Suárez, Candita Alvarez y Rogelio Caso.

La señora Sarah Martínez de Mier con Martha Mier y Gonzalo de Cárdenas.

Con la señora Chela Robelín de Morales Broderman, que lucía muy interesante, estaban las señoritas Margarita Morales Robelín y Clara Gamboa, y el señor Julio Morales Robelín.

Angela Emilia Guzmán viuda de Velasco, Nena Hernández y María Suárez, con Ana Rosa Barrera y Paco Velazco.

El señor Enrique Menéndez y señora María García Beltrán, con dos parejitas: Gabriela Menéndez y Eugenio Albarrán y Margot Menéndez y Gustavo Betancourt.

El señor Teodoro Basin y Bebe Solar de Basin, con Pedro Sabí y María Sánchez de Sabí, Alex M. Roberts y Mary Gutiérrez de Roberts. Mr. Thomas Armour, la señorita Fidelia Gutiérrez y Mr. Karakieff.

El señor Edelberto de Carrerá y su bella esposa Graciella Calderón, y la señorita Graciella Carrerá.

El doctor Manuel Galigarcía y señora de Galigarcía, con Adolfo Kates y Anne Binders de Kates, José Kates y señora Hilda Greemberg, y Mr. Skarbrevick y señora, N. Barrié y señora. M. Oriol y señora, y señorita Mayita Lee.

La señora Graciela Balaguer viuda de Blanco Ortiz con Inés María Blanco y Cheo Solaún.

El señor Pepín Glan y señora Manina Morales, con Alicia Alvarez Ruellan y Rómulo Stevens, Ana María Solórzano y Leonardo Cano Jr., Loló Portillo y Dr. Pablo Macías, y María Antonia Portillo y Eduardo Acosta.

Señor Fernando Palicio y señora, con Donato Argüelles y señora, Mr. y Mrs. C. E. Scott, Mr. y Mrs. E. Vicent Brown, Mr. y Mrs. N. E. Nichols, y Mrs. E. C. Melbourne Hart.

El señor Justo Lamar Roura y señora María Sánchez.

Willy López y su bella esposa Conchita Fernández Caveda.

Waldina Alvarez Escobar Vda. de Rodríguez con Consuelito Finlay y el doctor Rodolfo Rodríguez Alvarez y Bebita González Villageliú y Everto Valdés Rodríguez.

Dos parejitas: Yolanda Lima y Monchy de León y Mercedes Carrillo y René Martínez Pedro.

En una «petit-table» el joven y simpático matrimonio Magoon Giménez y María de la Torriente.

En otra mesa con Ricardo Morán y Lila Forcade de Morán, el doctor Antonio Alvarez Pedroso y Graziella Otero, y la señorita Josefina Otero y Rafael de la Portilla.

La señora Zoila Soto de Urruela con su lindísima hija Magda y el doctor Domingo Gutiérrez de la Solana.

La señorita Carmen López Oña con el Ingeniero Leonardo Morales.

Dos parejitas Cecile Fernández Gastón y Arellano y Gilda Morales y Mario Franca.

Mario Baró y Carmelina Alonso de Baró.

La señora María Vivanco de Gómez Mena, Georgina Martín y Alfonsito Gómez Mena, Miguel Tarafa y Chiquitica Azpiazu.

Un party con dos parejitas: Adriana Maduro y Charles Todd, y la encantadora Corita Sánchez Agramonte y Roberto Maduro.

«En otra mesa dos jóvenes y distinguidos matrimonios: Carlos Falla y Julia Sanguily y Eloy Castroverde y Elvirita Covani.

En un party con nuestro distinguido amigo Camilo Armand, gerente del jardín «El Clavel» y su bella esposa Cristina Jiménez con el Ingeniero Antonio Santana y señora Alicia Acevedo y la señorita Beba Andino, tan bonita y el joven Pepe Vital.

Otra mesa Chuchú Portela y Silvia Martínez Zaldo, Manolo Martínez y Silvia Párraga, Bernardo Miyares y Margarita Mendoza, Cuca Alfonso Vda. de Lawton, Rosario de Blanck, Carlos de Saavedra y Guillermo de Zaldo.

Con la señorita Rosita Barraqué el joven Carlos Martín.

Mateo Rosende Roca y Evelia González de Rosende Roca en otra mesa.

José M. Villaamil y señora, José Alvarez Núñez y señora, Rogelio Castro y señora, Federico Casteleiro y señora, Sandalio Luena y señora, y el querido amigo Pepe Gasch con su encantadora esposa Maruja Bascuas y la señorita Josefina Bascuas.

Elvira Pérez de Errasti, Mina Errasti, Rodolfo de Peñalver, Alicia Solís y Andrés Rodríguez Acosta.

En otra mesa, Raúl Barrios y Gloria Castellá.

Sylvia Aróstegui y Paul Mendoza, Pituca de Foronda y Ramonín Valenzuela.

Juana María Acosta viuda de Díaz Martínez y Juana María P. de Ruisánchez, con estas parejitas, Bebita Díaz Martínez y Jorge Lazo, Toopsie López Silvero y Guillermo Allende, Emelina Ruisánchez y Bernardo Navarro.

Elvira González y Víctor Alvarez, América Quinta y Manolo Urrestí, Beba Suárez y V. Genaro.

Una mesa de distinguidos matrimonios con Chicho Maciá y Nena Tremols, Gonzalo Arellano y Grace Pantín, Leslie Pantín y Ondina de Armas, Juan Sabatés y Josefina Barraqué y Bernabé Sánchez Culmell y su esposa, tan bella, Ana María Maciá.

Con Jorge Alfredo Belt y Alicia de Cárdenas y J. Remírez y María Antonia Souza.

Pín Inclán y señora Minita Pérez Chaumont.

Paco Olazábal y Charito Ortiz que estaba de azul, muy graciosa, con el doctor Ernesto Freyre y su encantadora esposa Concha Rosales.

En otra mesa, dos jóvenes recién casados: Fredy Alexander y Maty Verdeja y René Guerra y Rosilda Verdeja.

Peggy Smith y Miguel Fernández Rivera, Mimí Fernández Rivera y Pedro Pablo Mendive.

El senador Wifredo Albanés y señora, con el señor Arístides Gallardo y su encantadora esposa Onelia Valdés y dos parejitas: Patricia Mencía y Mario de Armas y Lilia Albanés y Armando Mencía.

El doctor Juan José Mestre y Aída Cordovés de Mestre con el ingeniero Humberto Hernández y Lilia Beale de Hernández y el doctor Emilio Marill y Mercedes Puignau de Marill.

El doctor Guido Colli y señora Rita María Gómez Colón con Fred Sánchez y señora.

Ramón Menéndez y Carmen Otero, Andrés Pereira y su gentil esposa, Herminita Gómez Colón, el doctor Felipe Rivero y su bellísima esposa Bebita Díaz Brigman, Colín Rivero y su joven y bella esposa Raquel Pérez y la señorita Josefina de la Torre y Pedro Rivero.

El doctor Frank Fernández y Nenita Herrera de Fernández, con la encantadora María Antonia Morales y su prometido, el joven Rosendo Espi Arteaga.

La señora Nenita Azpiazu y la señorita Fefi Tarafa con los señores Mario Darna y Eutimio Falla.

El doctor Miguel Figueroa y María Teresa Miranda de Figueroa con Oscar S. Hernández y Mercedes Figueroa de Hernández.

Ena Senior y Leopoldo Aguilera, Carola Olavarría y John Hernández, Mrs. Harold Lehman y Felipe Cadenas.

El señor Juan de la Cámara y Lily Goicoechea de Cámara se encontraban en una mesa con los Marqueses de Casa Núñez de Vilalvicencia, Carlos Theye y Nena Romero de Theye. Cuco Upmann y Cuqui Ponce de León y la encantadora señorita Sara Giménez y Guido Conill.

Luis Falla y Toña Ruano de Falla.

Manolita Bravo, muy linda, de blanco, y Eddi Chibás.

El doctor Antonio Arturo Sánchez de Bustamante y señora Gloria Alvarez con el señor José Cape y señora Silvia Soto Navarro.

El doctor José María Estraviz y señora Georgina Sueiras de Estraviz.

Una mesa de matrimonios distinguidos con Luis Morales y Celia de Cárdenas, Armando Montes y Margot de Cárdenas, Silvia de Cárdenas y Sofía Arenal, José de J. Centurión y Rosita Castro, Manuel A. Coroalles y Lily Morales, Ismael de Marchena y Bibí Chumaceira, J. López Oña y Chichita Morales, y Juan Morales Pedroso y Consuelo Seigle.

Con Tomás Hidalgo Gato y señora Celia Comas se encontraba un grupo distinguido de invitados, entre ellos Tomás Hidalgo Gato Jr. y Alina Freyre, Serafín Solís y Tina Hidalgo Gato.

Con Humberto Solís, su joven esposa Anita Smith.

José C. Vior y Carmelina Menéndez de Vior, Angel Vieta y Nena Rebozo de Vieta, Gilberto Cepero y Edilia Sierra de Cepero, Antonio Navarrete y Guillermina Piñeiro de Navarrete, Joaquín Martos y Terina F. de Martos, Gustavo Odio y Dolores Pestana y Ulises Odio e Isabel Berthot, R. Reineke e Isabel Viso y doctor Antonio R. Campiña y Columba Sierra.

Ya, en la madrugada, seguía la fiesta en su apogeo.

Fué un éxito completo.

NOCHE DE ARTE.—En días pasados, en su residencia del Vedado, ofreció una noche de arte exquisita e interesante, la bella y muy gentil dama Carmela Berenguer viuda de Abascal.

Una fiesta íntima, en la que se deslizaron las horas en un ambiente agradabilísimo para todos los presentes.

La señora viuda de Abascal abrió el programa interpretando al piano una magnífica obra.

Después se sucedieron los números de piano, a cargo de dos notables pianistas cubanos, el doctor Anido y Harold Gramatges y de la profesora Madame Pissareskaya que acompañó al joven de la casa, Pedrito Abascal, quien hizo gala de su voz.

Por último la señora Josefina H. de Reyes, tan encantadora, interpretó al violín interesantes números.

Entre la concurrencia hallábanse además la señora Cruz viuda de Díaz con su hija Estela, el señor Sotolongo, la viuda del coronel Quero, el doctor Maury y señora, el crítico musical señor Gordon, las señoritas Josefina y Lourdes Hurtado de Mendoza y el doctor Jesús de los Heros.

La señora viuda de Abascal atendió con su amabilidad acostumbrada a todos sus invitados, que fueron espléndidamente obsequiados.

LA ORQUESTA FILARMONICA DE LA HABANA.—El segundo concierto del mes de febrero, que correspondía ofrecerlo el próximo domingo 27, ha sido pospuesto para el miércoles 2 de marzo, a las cinco y media de la tarde en el teatro Auditorium, debido a no estar disponible dicho teatro para la fecha primeramente anunciada.

Este concierto estará bajo la dirección del notable compositor H. Maurice Jacquet, director artístico de la American Opera Company, organización que se dedica a presentar óperas en la ciudad de Filadelfia en colaboración con la orquesta sinfónica que dirige el maestro Leopold Stokovski. El maestro Jacquet es director también de dicha renombrada orquesta en la serie de conciertos de verano que se efectua en el Robin Hood Dell.

En el mes de marzo los conciertos de la Orquesta Filarmónica de la Habana, se celebrarán como de costumbre el segundo y cuarto domingos.

EN LA HISPANO-CUBANA. — El domingo 27, a las 10 a. m., tendrá efecto en la Institución Hispanocubana de Cultura una conferencia documentada sobre «El movimiento africanista en la música de arte cubana», a cargo del connotado crítico musical señor Adolfo Salazar, ilustrada por los más conspicuos compositores cubanos, maestros Amadeo Roldán, Alejandro G. Caturla y Gilberto Valdés, con la colaboración de Alice Dana, soprano; Jorgelina Junco, soprano; Rafael Morales, pianista; Miguel García, tenor, y la Orquesta Típica Cubana del Maestro Gilberto Valdés.

Este acto, que revestirá caracteres de gran interés artístico, será en el Teatro Prado.

La Institución avisa por este medio a sus asociados que hoy miércoles a las 9 p.m., se celebrará en el Teatro Prado, la anunciada velada de cine con la gran producción francesa titulada «El Traidor».

FELIZ OPERACION.—En días pasados ha sido sometida a una operación, con el mejor de los éxitos, la señora Otilia Baluja de Ruiz.

Operación feliz que practicó el doctor Torroella, el notable cirujano, en la hermosa clínica de la Asociación de Damas La Purísima Concepción en 15 y 4 Vedado.

(Continúa en la página ONCE)

VICHY HOPITAL
Para AFECCIONES del ESTOMAGO y del INTESTINO
Manantiales del ESTADO FRANCES

VICHY CELESTINS
AGUA DE REGIMEN DE LOS ARTRITICOS DIABETICOS HEPATICOS GOTOSOS
VICHY GRANDE GRILLE
ENFERMEDADES DEL HIGADO Y DEL APARATO BILIARIO
PASTILLAS VICHY ETAT, facilitan la digestión. Muy agradables. Las PASTILLAS con los COMPRIMIDOS y las SALES de VICHY ETAT completan el tratamiento de las AGUAS.

HOTEL PRESIDENTE
APARTAMENTOS CÓMODOS
A PRECIOS MODICOS
ESTILO AMERICANO

Detener la TOS no es suficiente
¡HAY QUE CURAR la causa!
Solo el JARABE FAMEL, medicación completa al Lactocreosota soluble, calma la tos desinfecta, cicatriza, vitaliza y reconstituye las mucosas y los bronquios. Adoptado por los Médicos y Hospitales del Mundo entero.
CONSULTE SU MEDICO
De venta en todas farmacias
JARABE FAMEL

RESUELTO UN GRAVE PROBLEMA
Desesperación, angustias, ideas suicidas, problemas familiares resueltos con Cápsulas Crono: regularizadora de las funciones menstruales de la mujer.
Eminentes médicos de todo el mundo opinan que las Cápsulas Crono constituyen uno de los medicamentos modernos de mayor efectividad.
Los desarreglos, las menstruaciones dolorosas, la visita mensual suspendida por cualquier causa aparecerá tomando Cápsulas Crono, la amiga de la mujer.

Joyeria "El Gallo"
San Rafael e Industria
Trofeos adquiridos en esta casa para las competencias hípicas, que se celebrarán en la Exposición Industrial de Cuba.
DONANTES:
Coronel Fulgencio Batista
General Rafael Montalvo
Dr. Antonio Beruff Mendieta
Dr. Juan J. Remos
Dr. Fernando Sirgo
Sra. Herminia Nevares de Hernández
Capitán Belisario Hernández
Sr. Amadeo López
Dr. Portuondo Domenech
Trofeo La Feria
Sr. Raúl Zárraga
Dr. Zenón Zamora
Sr. Aurelio Ruibal
Mr. A. Rubens
Sr. Mario Soto
Sr. Jesús L. Algarra.
Se exhiben en la Vidriera por San Rafael

Glostora

● Un cabello hermoso y saludable depende del cuidado que se tenga con el cuero cabelludo. Si el cuero cabelludo se mantiene saludable, de seguro que el cabello también estará saludable. Por lo tanto, cuide con esmero su cuero cabelludo si quiere poseer un cabello hermoso, brillante y saludable, para lo cual es recomendable hacer esto: Todos los días antes de peinarse, frótese el cuero cabelludo con un poco de Glostora. Sencillísimo, ¿verdad? ● Glostora no sólo mantiene sano y fuerte el cuero cabelludo, sino que imparte nueva vida, brillo y seducción al cabello, desde la primera aplicación. ● ¿Por qué no hace Ud. la prueba hoy mismo?
Da elegancia y esplendor al cabello

M.E.C.D. 2016

1888 Grandes Concursos Durante el Año del CINCUENTENARIO 1938

Segundo Concurso a base de Billetes de la Lotería Nacional -- Corresponde al Sorteo Nro. 1095, de Marzo 30 de 1938

720 PREMIOS

Los Premios Más Pequeños son de 20 Fracciones de Billetes

PREMIOS:

1 A los cupones de cada serie que tengan igual número que el PRIMER PREMIO, o sea el PREMIO MAYOR, cinco (5) billetes enteros para el segundo sorteo ordinario que se celebre en el mes siguiente.

2 A los cupones de cada serie que tengan igual número que el SEGUNDO PREMIO, tres (3) billetes enteros para el segundo sorteo ordinario que se celebre en el mes siguiente.

3 A los cupones de cada serie que tengan igual número que el TERCER PREMIO, un (1) billete entero para el segundo sorteo ordinario que se celebre en el mes siguiente.

4 A los cupones de cada serie que tengan iguales números que las DOS APROXIMACIONES, anterior y posterior, al primer premio, un cuarto de billete (25 fracciones) para el segundo sorteo ordinario que se celebre en el mes siguiente.

5 A los cupones de cada serie que tengan iguales números que las DOS APROXIMACIONES, anterior y posterior, al segundo premio, un cuarto de billete (25 fracciones) para el segundo sorteo ordinario que se celebre en el mes siguiente.

6 A los cupones de cada serie que tengan iguales números que las DOS APROXIMACIONES, anterior y posterior, al tercer premio, un cuarto de billete (25 fracciones) para el segundo sorteo ordinario que se celebre en el mes siguiente.

7 A los cupones de cada serie que tengan los tres últimos números iguales a los de la CENTENA DEL PRIMER PREMIO, un quinto de billete (20 fracciones para el segundo sorteo ordinario que se celebre en el mes siguiente.

8 A los cupones de cada serie que tengan los tres últimos números iguales a los de la CENTENA DEL SEGUNDO PREMIO, un quinto de billete (20 fracciones) para el segundo sorteo ordinario que se celebre en el mes siguiente.

9 A los cupones de cada serie que tengan los tres últimos números iguales a los de la CENTENA DEL TERCER PREMIO, un quinto de billete (20 fracciones) para el segundo sorteo ordinario que se celebre en el mes siguiente.

NOTA IMPORTANTE: Como la Compañía tiene que emitir varias series de cupones para cada sorteo, se entregarán tantos premios iguales a los aquí descritos por cada una de las series de cupones en poder de nuestros consumidores en cada sorteo.

$50.000

Según las bases de nuestros concursos, ya publicadas, los consumidores de nuestros productos que entreguen antes de las 5 p. m.; de la víspera del sorteo arriba mencionado, en nuestra Oficina Principal, situada en la Calzada de Palatino esquina a Atocha, en el Cerro; en nuestros carros de venta de cerveza en la Habana; en todas las Agencias y Depósitos del interior de la Isla, y en los siguientes Depósitos de Hielo en la ciudad de la Habana.

ACIERTO Y CONCHA.—AGUIAR núm. 51.—ARROYO APOLO.—ARMONIA Y PALATINO.—AYESTARAN núm. 1.— JESUS DEL MONTE núm. 1408 (Víbora).—COLON Y CRESPO.— CONSULADO núm. 99.—EMPEDRADO Y MERCADERES.—ESCOBAR Y CONCORDIA.—JESUS DEL MONTE Y SAN LEONARDO.—JESUS DEL MONTE Y MANGOS.—LUYANO núm. 739.—MERCADO UNICO (en el interior).—PLAZA DEL POLVORIN (en el interior).—POCITO Y SANTIAGO.— PRINCIPE núm. 33.—SAN FRANCISCO Y PORVENIR.—SAN IGNACIO núm. 92.—SOLEDAD Y SAN JOSE.—GALIANO Y ZANJA.— INQUISIDOR núm. 6.—JESUS DEL MONTE núm. 1465.—JESUS DEL MONTE Y ESTRADA PALMA.—VEDADO, CALLE 11, esq. a 22.—SOMERUELOS Y MISION.—TENERIFE Y SAN NICOLAS.—VEDADO, CALLE 10, esq. a 17.—VEDADO, CALLE 10, esq. a 23.—VEDADO, CALLE QUINTA número 265.

Por cada veinticuatro (24) tapas usadas de cualesquiera de nuestras marcas "LA TROPICAL", "CRISTAL", "EXCELSIOR", "TROPICAL NEGRA" (en cuartos) y "MALTINA TIVOLI VITAMINADA", con discos higiénicos metálicos adheridos al corcho, recibirán un cupón numerado, cuyo cupón les dará derecho a participar del CONCURSO correspondiente a la fecha del mismo.

Todos los concursantes tienen derecho a recibir un cupón por cada veinticuatro (24) tapas usadas de nuestras marcas antes mencionadas, pudiendo adquirir tantos cupones como lotes de veinticuatro (24) tapas usadas entregue, o sea que no hay límite para la entrega de cupones.

El sorteo que corresponde al CONCURSO de ABRIL, de 1938, será anunciado por la prensa oportunamente.

TOME CERVEZAS

TROPICAL, CRISTAL. MALTINA TIVOLI VITAMINADA, EXCELSIOR, 1/4 TROPICAL

Las inmejorables de ayer, de hoy y de mañana

NUESTRA ETICA INDUSTRIAL es COMPETIR con CALIDAD

CONSERVE ESTE ANUNCIO PARA SUS CONSULTAS — **Cervecería "LA TROPICAL"**

POLVOS DE ABISINIA
EXIBARD
Sin Opio ni Morfina
Muy eficaces contra
ASMA
Catarro — Opresión
y todas afecciones espasmódicas de las vías respiratorias.
85 Años de Buen Exito. — Med. Oro y Plata.
Docteur H. FERRE
28, rue Richelieu
PARIS
TODAS FARMACIAS

La alcaldía está practicando ahora las liquidaciones

Son las hipotecarias a los compradores de fincas que adeudan años de impuestos

La Alcaldía Municipal ha resuelto favorablemente las solicitudes de liquidaciones hipotecarias formuladas al amparo del artículo 179 de la Ley de Impuestos Municipales en concordancia con el 168 de la Ley Hipotecaria, por los nuevos propietarios de las siguientes fincas urbanas.

Calle Industria 83, calle F y 21, y 21 entre 8 y 10, Vedado; San José de San Martín 51, y Matanzas entre Avenida Porvenir y C. García Sierra.

En consecuencia, los interesados abonaron solamente las dos últimas anualidades de la contribución.

Comercios excluídos de las Juntas Gremiales

Los dirigentes de los Gremios de Tiendas de Víveres Finos y los Fabricantes de envases de cartón y estuches, han comunicado al señor Alcalde Municipal, que en virtud de no aparecer esos comercios en la Convocatoria para la constitución de justas de repartos de cuotas contributivas, harán uso del derecho que les confiere el último párrafo de aquel documento oficial.

Por lo tanto, dichos contribuyentes concurrirán a la Casa del Pueblo el próximo día 10, de 4 a 5 de la tarde para integrar quorum y resolver el reparto que les concierne.

Solicitud de licencias

Pidieron licencias para nuevas fabricaciones del Departamento de Fomento, los doctores José Ramírez Olivella, para construir una planta alta en la casa de su propiedad calle Calzada entre 16 y 18 Vedado; y Manuel Alonso Ampudia, para construir una casa en Santa Catalina 456 entre Juan Bruno Zayas y D Strampes.

Se están diligenciando dichas solicitudes.

Certificados de habilidad

Remitió al Municipio la Secretaría de Sanidad, los certificados de habilidad de las casas calle 20 entre 7 y 9, Vedado, de María Luisa y Carmelina Ramírez Olivella; Estrella entre San Carlos y Marqués González, de Aurora Ledón; Avenida Menocal y 25, de José Cowley; y del Stadium «Arena Cristal», de José Alvarez Rius. Estos propietarios hicieron efectivo el impuesto de $10.00 que dispone la Ley de Emergencia.

AUTOMOVILES CIRCULADOS

Por transitar con exceso de velocidad fueron circulados ayer por la policía los vehículos siguientes:

Primera estación: los ómnibus 381 y 137.

Segunda estación: 17548.

Quinta estación: 31197, 16807, 7474, 26234, 73555 y ómnibus 282, 200 y 54.

Séptima estación: 25374, ómnibus 453 y 272.

Octava estación: 16329, 9022, 45041 y 31824.

Décima estación: ómnibus 1095, 585, 1680, 424 y 569.

Oncena estación: 17895 y 18874.

OTRO DETENIDO

Los vigilantes Orestes Vázquez y Teófilo Rodríguez, del Bureau de Investigaciones, arrestaron a José Medina Rodríguez, de Egido 2, por ser la misma persona que interesa el juez Correccional de Marianao en juicio 214 de 1938.

¡GRAN AMIGO EL DOCTOR B.—! NOS RECOMENDÓ LA RICA CREMA DE TRIGO...

Un rico y benéfico alimento para los niños. Recomendado por médicos en todas partes.

Como madre usted tiene una gran responsabilidad, tanto mayor si su niño está en edad de tomar su primer alimento sólido. Es esencial que éste reúna dos requisitos muy importantes: 1. Debe llenar condiciones bien definidas respecto al crecimiento y la salud. 2. Debe ser de fácil digestión.

Desde hace más de cuarenta años, numerosas autoridades en dietética infantil vienen recomendando la Crema de Trigo *(Cream of Wheat)* porque llena los dos requisitos antedichos. Dan preferencia a la Crema de Trigo porque está exenta de la parte áspera, no digestible, del trigo. No tiene absolutamente nada que pueda irritar el estómago del niño, ni causarle trastornos intestinales o irritación de la piel.

Otra de las notables ventajas de la Crema de Trigo es que una vez hervida, está lista para ser servida sin necesidad de colarla, como ocurre con otros cereales.

Obtenga usted la Crema de Trigo hoy mismo. No sólo es un alimento sano y nutritivo: también es económico. Un paquete grande rinde más de 50 porciones.

CREMA DE TRIGO (CREAM OF WHEAT)

PREPARACION DE WAMPOLE

Contiene un Extracto de Hígados Frescos de Bacalao *libre de grasa*, combinado con Extracto de Malta, Extracto Flúido de Cerezo Silvestre y Jarabe Compuesto de Hipofosfitos.

AGRADABLE AL PALADAR, Y POR CONSIGUIENTE LOS NIÑOS LA TOMAN CON GUSTO.

EN DOS TAMAÑOS—GRANDE Y PEQUEÑO

1437

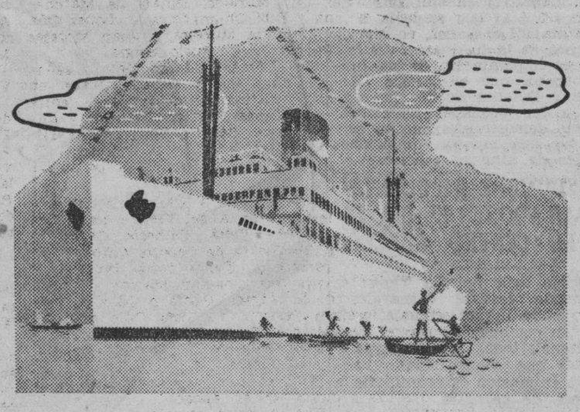

Como un huesped de honor

"Cada pasajero un invitado" es algo más que una frase, es un hecho. Estamos orgullosos de nuestro renombre y estamos seguros de que usted disfrutará de su viaje en nuestros espléndidos nuevos turbo-eléctricos, inmaculadamente blancos de popa a proa, con servidumbre especializada, todos los camarotes exteriores, orquestas, películas habladas y apetitosas comidas. Viajar en la Gran Flota Blanca es una de las más inolvidables sensaciones que usted puede experimentar en la vida.

Servicio semanal de la Habana a New York.

También semanalmente a New Orleans y quincenal de Boston a la Habana Conexiones en la Habana para puertos de Centro y Sur América.

Estudie su próximo viaje desde ahora. Para itinerarios y otros detalles diríjase a

UNITED FRUIT COMPANY

Depto. de Pasajes: Prado 84, Tel. M-7238, M-9529

Oficinas Generales: Muelle de Santa Clara, Tel. M-6975

La Gran Flota Blanca

CRONICA HABANERA

EN EL HIPODROMO

Aumentan los alicientes para la Fiesta de la Caridad en el hipódromo.

Ya se conocen varios de los premios que serán otorgados a los competidores triunfantes de las dos carreras extras, para Amazonas y Gentlemen-s Riders, que tendrán lugar en el gran programa confeccionado para celebrar el próximo día 12 de marzo la «Fiesta de Caridad» en el hipódromo de «Oriental Park».

El coronel José E. Pedraza, Jefe de la Policía Nacional, ha donado una preciosa copa y la casa de las Hermanas Salas un vestido de sport o de tarde para los primeros y segundos puestos en la carrera de amazonas.

Por otra parte el Alcalde de Marianao, señor Pedro Acosta, ha dedicado otra copa y «El Encanto» la gran tienda de San Rafael, un cheque por $25.00 para los ganadores de la competencia de Gentlemen-s Riders.

Damas y caballeros de nuestra mejor sociedad, por tanto, serán los premiados en esos números especiales del programa de caridad.

Además, hay otros premios importantes.

Para la señora o señorita que venda más entradas para ese día 12 de marzo y para la que venda la papeleta que resulte premiada en la rifa del potrico.

Consisten en un lindo sombrero de la Casa Eva y $20.00, en mercancías en Sánchez y Araoz.

Sobre estos atractivos, nos dice la entusiasta Secretaria del Comité que viene organizando «Un día en las carreras» señora Alice Steinhart de la Llama, ofrecemos un te-bailable en el Jockey; baile en el Grand Stand, exhibición de modas de las Hermanas Salas, en una pasarela bellísima, que se hará frente a la Casa Club, donde se exhibirán, también, por lindas modelos trusas y payamas de la casa Sánchez y Araoz.

Fiesta memorable esa de caridad, pues, que constituirá un triunfo para la señora Herminia Nevares de Hernández, Presidenta de su Comisión Organizadora.

Y que llegará a su apogeo cuando la linda hija del coronel Batista, Mirtha Batista y Godínez, saque de la urna, a presencia del público, la papeleta ganadora de la rifa del potrico, que se venden a 20 cts., cada una en «El Encanto», joyería «El Gallo», Sánchez y Araoz, Eva, «La Filosofía», Oriental Park y en las oficinas que la empresa del hipódromo tiene instaladas en los bajos del «Centro Asturiano».

Los precios que regirán el 12 de marzo en Oriental Park, para la entrada, serán de $2.50 al Jockey y 50 cts., al Gran Stand, quedando suprimidos ese día los pases concedidos por la empresa.

EL HOMENAJE A YAVORSKY.—Está muy próxima ya la Fiesta del Ballet, esto es, la magnífica función que ofrece la Directiva de la Sociedad Pro-Arte Musical en honor de Nicolai Yavorsky, el notable profesor, con motivo de su próximo viaje a Europa.

Una fiesta plena de alicientes poderosos, señalada para las cinco de la tarde del lunes 28 del corriente mes de febrero, en el Teatro Auditorium.

Se repetirán los principales números de «El Lago de los Cisnes», aquel ballet tan lindo que tanto gustó a la sociedad habanera, y se llevará a escena, además, el ballet humoresque «Las Cuatro Estaciones», por el cuerpo de baile infantil.

La demanda de entradas ha sido grande, lo que garantiza de antemano el éxito social y económico de esta gran función.

Pueden solicitarse en la oficina de Pro-Arte, teléfono F-3455; en el Departamento de Información de «El Encanto»; señora de Rojas, teléfono F-4127; señora de Chibás, teléfono F-3710, y señorita Ada Armand, teléfono FO-7937.

BODA ELEGANTE.—Para el próximo sábado, día 26, a las nueve y media de la noche, ha quedado concertada una ceremonia nupcial de grandes simpatías.

Se llevará a cabo en la Iglesia Parroquial de Monserrate y en ella unirán para siempre sus destinos la bella y encantadora señorita Delfina de la Piedra y Joglar y el estimado joven Mario García Pérez, perteneciente, como ella, a una conocida familia de nuestra sociedad.

El adorno general del templo, correrá por cuenta de los floristas de la «Casa Trías».

Aquellos maestros, que siempre saben imponer a sus trabajos un sello incomparable de elegancia y exclusividad, harán allí un derroche de gusto exquisito.

La señorita de la Piedra vestirá para sus bodas un traje lindísimo que se viene llevando a cabo en el atelier de Bernabeu, el famoso modisto, que se ha hecho acreedor al nombre de rey de la moda.

Y como complemento de sus galas portará un ramo precioso, creado especialmente para ella por el jardín «Casa Trías».

Serán padrinos la madre de la novia, señora Delfina Joglar Entralgo y el doctor Miguel de la Piedra, tío de la gentil fiancée.

Como testigos por ella firmarán los doctores Gerardo Fernández Abreu, Augusto Díaz Brito y Raúl Navarrete y el señor Fernando Tamames.

Y por él, los señores Oscar San Pelayo, Mario Ribas, Julio Lagomasino y Tomás Pérez San Pelayo.

Resultará muy lucida.

EN RIO CRISTAL.—Día de moda, de gran afluencia de público, será el de hoy como todos los jueves en Río Cristal, el pintoresco roadhouse que se alza a orilla del Río Almendares.

Allí se habrán de dar cita hoy numerosos miembros de esta sociedad, unos para tomar el lunch a la una, y otros para el té más tarde.

Se ha impuesto Río Cristal en nuestro gran mundo.

Sin duda.

CUMPLEAÑOS.—Matildita Alfonso, la hija adorada del doctor Juan M. Alfonso y de su gentil esposa Georgina Astudillo, celebra en la fecha de hoy su cumpleaños.

Llegue hasta ella nuestra felicitación.

MUEBLES — FINOS Y MODESTOS — ULTIMOS MODELOS — GRANDES REBAJAS — NO PAGUE LUJO

AL CONTADO Y A PLAZOS COMODOS

Juegos de Cuarto, Comedor, Sala, Living-Room, etc., muy lindos, véalos antes de hacer trato, en

EL FENIX — NEPTUNO Y SOLEDAD — U-1360

PICOS, CARBALLIDO y CO.

COMPRAMOS Y CAMBIAMOS SUS MUEBLES USADOS POR NUEVOS

NO SE INTOXIQUE

El abandono en las personas que padecen de estreñimiento, pesadez, insomnio, indigestión biliosidad, inapetencia nerviosidad, acidez, etc. conduce al envenenamiento del organismo por las toxinas, elimínelas tomando dos o tres veces al día una cucharadita en un vaso de agua Sal de Fruta "ENO."

SAL DE FRUTA ENO

TAMAÑO PEQUEÑO 20¢ GRANDE 60¢ GIGANTE $1.20 EN TODAS LAS FARMACIAS

ANIVERSARIO DE BODAS.—Una fecha feliz, de grandes satisfacciones, será la de hoy para el doctor Pedro Manuel de la Cuesta y Cárdenas y para su distinguida esposa Hortensia Posada, quienes celebran el trigésimo octavo aniversario de sus bodas.

Llegue hasta ellos nuestro afectuoso saludo.

DE DUELO.—Ha fallecido, entre el dolor de sus familiares y de la sociedad habanera, donde contaba con generales afectos, la bondadosa dama Carmen Teresa Martí viuda de Méndez.

Enviamos nuestro sincero mensaje de condolencia a su hijo nuestro estimado amigo Roberto Méndez Martí y a su hermano, señor Juan Manuel Martí Hernández.

LA BODA DE AYER TARDE. Una ceremonia nupcial brillantísima se llevó a efecto ayer tarde, ante numerosísima y distinguida concurrencia, en la iglesia de «Nuestra Señora de la Caridad».

Eran los contrayentes la bella y encantadora señorita Concepción Montes Herrera y el joven teniente veterinario del Ejército Constitucional, doctor Francisco Martínez Valdés.

La señorita Montes hizo una novia adorable.

Su elegante «toilette» se completaba con el ramo de mano, bellísima «Creación Martín», del gran jardín «El Fénix», el edén del paseo de Carlos III, llegado hasta ella como un regalo valioso de la distinguida señora Agueda López Gavilán de Cueto.

Era todo de «sweet peas», de estilo Colonial, lindísimo.

En la solemne ceremonia religiosa ofició el Rvdo. Padre Camarero, de la Compañía de Jesús.

Fueron padrinos la respetable señora Juana Díaz viuda de Herrera, abuelita de la novia, y el cumplido caballero Manuel Martínez Baños, padre del novio.

Testigos por ella: los tenientes doctor Luis Pérez Moreno, doctor Pereira Marrero y Alberto Boix y el señor Francisco Herrera Díaz.

Por el novio: los señores Ernesto Romero y Raúl Carrerá y los tenientes doctores de la Torre Guzmán y Tresord Nieto.

Luis DE POSADA.

Los Keds están diseñados para ser cómodos—están fabricados de lona extra fuerte y goma flexible pero resistente, para ser más durables—son producidos por métodos modernos, para ser económicos—y además, son elegantísimos! La experiencia lo prueba, ¡el bolsillo lo comprueba!

U. S. Keds

Producto de la U. S. Rubber Export Company

Recuerde: Que no todos los zapatos tennis son Keds—Pida siempre Keds a su peletero.

TUS PASTILLAS del Dr. ANDREU

20 CTVS. la cajita

Combata el Estreñimiento CON FRUCTINES-VICHY

DELICIOSOS BOMBONES LAXANTES PURGANTES Y DEPURATIVOS

NI TOXICOS NI DRASTICOS NI IRRITANTES.

M.E.C.D. 2016

¿Podrá la ciencia librarnos de la vejez prematura?

«La vida del hombre puede compararse a la ascensión a una montaña». De las oscuras llanuras el camino conduce hacia las alturas, hacia la luz, el aire y el sol, hasta que alcanzada la cúspide, comienza el descenso que vuelve a arrastrarle sin cesar hacia abajo, hacia las sombras impenetrables de la muerte. En esa marcha ascensional, las enfermedades y los accidentes de la vida pueden compararse con la caída en los barrancos, que impiden al caminante llegar a la cima.

Pero hoy en día el que asciende una montaña dispone de funiculares y senderos; para el camino de la vida debe hallar el hombre amparo en la medicina. Esta tiene una doble misión, la de curar las enfermedades (prestar auxilio al caído y facilitarle así la prosecución de su camino) ampararle después en los peligros que le acechan (protegerle en su camino, o sea prevenir enfermedades.)

Otro problema en cuya solución trabaja desde tiempos remotos la investigación médica, es el de retrasar lo más posible el descenso con la edad (la conservación de la juventud, que pasa tan pronto y parece huir irremisiblemente). Sólo recientemente se han descubierto medios que hacen posible el alcance de esta aspiración: «Virilvitam» es el mejor de estos medios. Este moderno producto en comprimidos de hormona y vitaminas minerales, preparado por el doctor Richard Weiss, además de restablecer la Capacidad sexual actúa como el mejor y más poderoso reconstituyente y tónico, extendiendo su acción a todo el organismo, que se hace más sano, más fuerte y más joven.

De igual modo actúa el preparado «Horgeni», en la mujer. Se entiende que en la composición de Virilvitam destinado a hombres, el componente fundamental lo constituye el producto de la glándula sexual masculina mientras que en «Horgeni» para mujeres, lo es la secreción de los ovarios.

Es de esperar que estos felices preparados hallen uso extenso en todas las capas sociales y contribuyan así a mejorar el estado general sanitario de la sociedad.

—xXx—

Lo que precede, ha sido extractado de un folleto editado por los Laboratorios del doctor Richard Weiss, de Berlín, Alemania, en el cual se exponen en lenguaje comprensible, científicas teorías en relación con las glándulas de secreción y su influencia sobre el organismo. Este folleto, honesto, ameno e interesante así para hombres y mujeres jóvenes o de avanzada edad, está a la disposición de quienes deseen adquirir mayores nociones acerca del funcionamiento de las glándulas de secreción y su importancia para la retardación de la vejez y prolongación del período activo de la vida. Solicítelo usted sin compromiso, sin obligación ni molestia ulterior. Se envía gratis, por correo, en sobre cerrado y sin membrete. Pídalo a Representantes del doctor Weiss, Apartado 117, Habana.

«Virilvitam» para hombres, y «Horgeni» para señoras, se encuentran en Droguerías y principales Farmacias del mundo.

PUEDEN VACUNARSE EN EL SANATORIO LOS MIEMBROS DE LA ENTIDAD CANARIA

El Presidente de la Sección de Propaganda, señor Francisco Montes de Oca, ha recibido un escrito del Presidente de la Sección de Sanidad y del Director de la quinta Canaria, señores Antonio Rodríguez y doctor Armando de Rojas, interesando se haga saber a todos los asociados de la Asociación Canaria que pueden pasar por el sanatorio a fin de proceder a vacunarse contra el tifus; lo que hacemos público a petición del señor Montes de Oca.

Sepan los asociados de esa prestigiosa colectividad que en su magnífico sanatorio pueden vacunarse contra esa terrible enfermedad.

LOS «FIÑES» DEL CENTRO ASTURIANO BAILARAN HOY

El «Centro Asturiano» ha dedicado la tarde de hoy para que la grey infantil que milita en sus filas sociales pueda esparcir su alegría en un atractivo baile de carnaval. Los socios pequeños o los hijos de los socios mayores pueden asistir a esta matinée bailable que habrá de verse muy concurrida.

Comenzará a las dos de la tarde; pueden asistir de disfraz si así lo estiman oportuno.

El próximo domingo habrá baile para socios mayores.

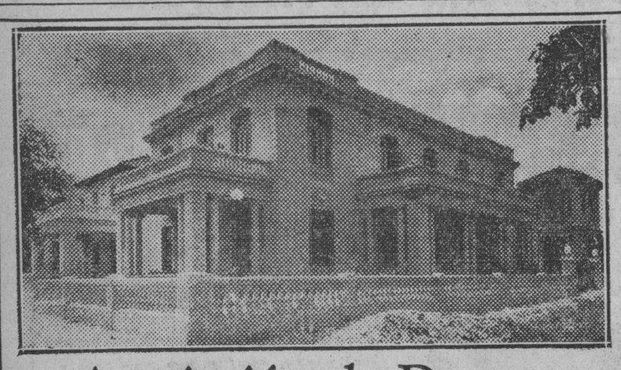

Asociación de Damas "La Purísima Concepción"

NUESTRA CLINICA ESTA MONTADA CON TODOS LOS ADELANTOS DE LA CIRUGIA MODERNA. SERVICIO CON TODO CONFORT

CONSULTAS EXTERNAS Y ASISTENCIA A DOMICILIO

CLINICA

Oficinas y Consultas Carlos III e Infanta U-6060

15 esq. a 4 (Vedado) F-5858.

INSCRIBASE HOY CON SUS FAMILIARES

SOCIEDADES ESPAÑOLAS

EN LAS COMISIONES PERMANENTES DE «H. DE GALICIA» FIGURAN ELEMENTOS DE PRESTIGIO QUE LLEVARAN A CABO FRUCTIFERA LABOR. DATOS DE RECIENTE JUNTA

Ultimamente se procedió a la constitución de las comisiones permanentes de la sociedad «Hijas de Galicia», que han de actuar durante todo el año 1938. Presidió el acto el titular señor José Castro Molina y actuó de Secretario el señor Antonio Bouso y Bouso.

Después de un breve receso, quedaron constituídas las comisiones en la siguiente forma:

Comisión de Hacienda: Dámaso Pérez Valenzuela, Presidente: Manuela Pedreira, Secretaria: Francisco Almoina, Vice Presidente: Margarita Fernández; Vice Secretaria y Albino Matalobos, vocal.

Comisión de Propaganda: Concepción Chao Lodeiro, Presidenta; Nieves Gómez de Rego, Secretaria; José Abella Teijeiro, Vice Presidente; Manuel Pérez González, Vice Secretario; y Elena Aramada López, Vocal.

Comisión de Visita: Josefina de Celis, Presidenta; Flora García de Mosteiro, Secretaria; María de la Luz Sato, Vice Presidenta; María Bouso Alonso, Vice Secretaria y Benita Abiñoa Piñeiro, vocal.

Comisión de Farmacia: Miguel Fariñas González, Presidente; Florindo Blanco Barroso, Secretario; Vicente Barro, Vice Presidente; Margarita Román Valdés, vice Secretaria; y Angelina Rodríguez Gómez, vocal.

Comisión de Abasto: Tomás Domínguez González, Presidente; Georgina Cabo Armada, Secretaria; Andrés Barqueiras, Vice Presidente; Magdalena Pérez, Vice Secretaria; y Enrique de Lago Leira, vocal.

Comisión de Víveres: Juan Jartín Cuesta, Presidente, Odilia Gallego Failde, Secretaria; Gumersindo Iglesias, vice Presidente; Jesús Gómez, vice Secretario; y Milagros Balseiro, vocal.

Comisión de Ropa: Avelino Rodríguez Varela, Presidente; Manuela García Cobas, Secretaria; Vice Presidente, José A. Yañez; Francisco Folgueira, vice Secretario; y José Rodríguez Gómez, vocal.

Comisión de Ferretería: Eleuterio Neira Campos, Presidente; María Orta Cornet, Secretaria; Manuel Palmeiro, vice Presidente; Josefina Alvarez, vice Secretaria; y José Couce Rodríguez, vocal.

Comisión de Propaganda

La Comisión de Propaganda de la sociedad «Hijas de Galicia», que continúa presidiendo la señorita Concepción Chao Lodeiro, en premio a su magnífica actuación durante el próximo pasado año de 1937, celebrará su primera reunión en la noche de mañana viernes, a las 8 y media en punto, en el local que ocupan las oficinas de Secretaría en el «Centro Gallego».

La señora Nieves Gómez de Rego, Secretaria actual, ruega la asistencia de sus compañeros.

NATURALES DE ORTIGUEIRA Y SU CONSEJO FEMENINO

El nuevo Consejo de Damas de la asociación de beneficencia Naturales de Ortigueira», está integrado por un selecto grupo de asociadas entusiastas que, con la junta directiva y la Sección de Propaganda, piensan desarrollar un activa labor a fin de que esta institución, al cumplir el décimo aniversario, pueda celebrarlo con todo esplendor y alegría.

He aquí las damas y damitas que forman el nuevo Consejo de Damas, muy conocidas la mayoría de ellas por su brillante actuación en otras secciones:

Presidenta: Señora Ramona Losada de Martínez; Vice: Señora Amalia Ojea de Montero; Secretaria: señorita Isabel López Campos; Vice: señora Nieves Gómez de Rego; Tesorera: Señora Ramona Feijoo de Maestre; Vice: Señora María Rodríguez de Fontela.

Vocales: Modesta Manito de Rego, Socorro Fraga de Penabad, Josefa Feijoo de Castro, Matilde Paz de Peña, María Muiño de Núñez, María Rey de López, Socorro Valladares de González, Ana Castañeda de González, Dolores López de Carrodeguas, Amparo Casal de Lage, Elisa Expósito de Menéndez, Rosario Monasterio de Canoura, Amparo Rodríguez del Valle, Pilar Rodríguez Fontela, Amelia Argiz Otero, Consuelo Blanco Penabad, Virginia Vale Varela, Coloma Míguez López, América Feijoo Culin, Divina Núñez Rodil, Carmita Penabad Fraga, Estrella Fernández, García, Socorro Penabad Fraga, Blanca Cornide González, Elvira Santalla Pita y Josefina López Rey. Madrina de la Asociación.

EL BANQUETE DE HOY

Un magnífico almuerzo ha venido reparando «Unión Orensana», como despedida y homenaje a su ex presidente, señor Avidio Moure.

Se efectuará hoy a la 1 p. m., en los jardines «La Cotorra».

Habrá una magnífica matinée en horas de la tarde, a la cual concurrirá un crecido número de personas.

El lugar escogido es, como dejamos dicho, los simpáticos jardines «La Cotorra», donde «Unión Orensana» ha depositado en anterior ocasión el Arbol de Confraternidad Social.

Es de esperar que el ágape de hoy, como los festivales anteriores constituirá un rotundo éxito.

SE ADHIERE «JUVENTUD ASTURIANA» AL AGAPE HOMENAJE A H. ALBORNA

Con motivo del gran homenaje que en breve será ofrecido al ilustre sub Director de la quinta Covadonga, la sociedad «Juventud Asturiana» ha enviado la más cálida adhesión a uno de los más connotados miembros de la comisión organizadora. Prueba de ello es la siguiente carta:

Señor Cándido Posada.
Cronista de Sociedades Españolas.
DIARIO DE LA MARINA.
Presente.

Muy señor mío:

Con esta fecha envío a nuestro común amigo Ramón Fraga Peláez, y de orden del señor Presidente de esta sociedad, la adhesión entusiasta y decidida al banquete-homenaje que se proyecta celebrar en honor del doctor Hernández Alborná, no sólo por la designación, muy merecida, de sub Director de la casa de salud Covadonga» del «Centro Asturiano» de la Habana, sino también por la intensa, fecunda y humanitaria labor que desde su ingreso en aquel cuerpo médico, ha realizado sin interrupción ni desmayo.

Esta vez, y no podía esperarse menos siendo uno de los principales organizadores el señor Fraga, sobran motivos para reunirnos, rebosantes de optimismo, el mayor número de asociados y brindar con júbilo por los innumerables éxitos de tan esclarecido facultativo.

Además de dejar cumplidos los deseos del señor Presidente, me satisface, con particular simpatía, apoyar el referido acto.

Afectuosamente, (Fdo.)—Federico Cotarelo, Secretario de «Juventud Asturiana».

EL DEPORTIVO ASTURIAS LUCIRA FANTASTICO EL DIA 26 POR LA NOCHE

La Sección de Recreo y Adorno del «Club Deportivo Asturias», que tantos éxitos ha obtenido en esta temporada carnavalesca, hace saber a los asiduos concurrentes a sus fiestas, que en esta temporada de siete grandes bailes el precio fijado es de sesenta centavos para los caballeros, con derecho a guardarropía; y las damitas gratis. Esta aclaración la hace el Secretario de la Sección de Recreo y Adorno del Deportivo, por haber llegado a su conocimiento la especie de que para los próximos bailes se aumentaría el precio de entrada.

Para el próximo día 26 el palacete de Estrella y Subirana lucirá fantástico y todos sus salones estarán regiamente decorados, no faltándoles un sólo detalle para recibir a la juventud bailadora de la Habana.

Como en bailes anteriores, serán concedidos tres premios en metálico a las comparsas más originales, así como preciosos estuches de la perfumería «Crucellas», a las damitas que se presenten más elegantes y originales.

Los conjuntos musicales que amenizarán este grandioso festival, son entre otros, Cheo Belén Puig, la Sonora Matancera y Los Melódicos.

Descubrimiento Glandular Que Restaura La Juventud En 24 Horas

Los que padecen de pérdida del vigor, nerviosidad, cuerpo débil, sangre impura, falta de memoria y que están prematuramente envejecidos y desgastados recibirán con alegría la noticia de un nuevo descubrimiento glandular hecho por un médico americano.

Con este nuevo descubrimiento es posible restaurar rápida y facilmente el vigor de sus glándulas y de su cuerpo, producir sangre rica y pura, fortalecer su mente y su memoria y hacer que en 8 días se sienta usted como un hombre nuevo. En efecto, este nuevo descubrimiento que es una medicina casera en forma de tabletas agradables y faciles de tomar, pone fin a las operaciones glandulares y empieza a producir nuevo vigor y energía en 24 horas, y a pesar de esto es absolutamente inofensivo y obra de manera natural.

El éxito de este descubrimiento sorprendente llamado Varko ha sido tan grande en los Estados Unidos, que hoy se vende aquí en todas las farmacias y boticas bajo la garantía de dar completa satisfacción o se devuelve el dinero. En otras palabras, Varko hará que usted se sienta lleno de vigor y energía, y de 10 a 20 años más jóven, o de lo contrario basta que presente el frasco vacío y se le devolverá su dinero. Un frasco de 43 Varko especiales de fuerza doble cuesta poco y usted está además protegido por la garantía. Si no lo encuentra en la botica escriba.

DE LA «ARTISTICA GALLEGA»

En reciente sesión celebrada por la directiva de la «Agrupación Artística Gallega» fueron designados para las secciones los señores siguientes:

Cultura: Presidente: Manuel Otero.

Cuadro de Declamación: Presidente: Paulino Fernández.

Filarmonía: Presidente: Agustín Castro.

Coro Típico: Presidente: José María González.

Orfeón: Presidente: Manuel Alvarez Lueiro.

Propaganda: Presidente: Jacobo Fernández.

ACTOS PARA HOY

NATURALES DE ORTIGUEIRA: Toma de posesión de la nueva Sección de Propaganda y del Comité de Damas a las tres de la tarde, en Monserrate 125, altos, para la cual citan, respectivamente, el señor Eduardo González Pérez e Isabel López Campos. Al final del acto será obsequiada la concurrencia.

CHANTANDA, CABALLERO Y SUS COMARCAS: Toda de posesión de la nueva Directiva a las dos de la tarde en el Centro Gallego. El Presidente, señor José González, encarece la asistencia de todos los asociados.

CENTRO ASTURIANO DE LA HABANA: Gran baile infantil a las dos y media p. m. en su palacio social.

ASOCIACION CANARIA: Matinée de disfraz a las dos de la tarde en sus propios salones de Prado y Neptuno, amenizada por Belisario López y la Gloria Matancera.

CLUUB HISPANO-HABANERO: Soberbias fiestas desde las dos de la tarde hasta las cuatro a. m. del viernes, amenizadas por Cheo Belén, Quintana Melody Boys, Raúl Valdespí, Sonora Matancera y otros conjuntos.

FIESTAS PROXIMAS

FIESTAS PROXIMAS

CENTRO ASTURIANO DE LA HABANA: Baile para socios, exclusivamente, el domingo por la noche en su propio palacio de San Rafael y Monserrate.

ASOCIACION CANARIA: Matinée bailable el domingo en sus propios salones de Prado y Neptuno.

CLUB HISPANO-HABANERO: Brillante matinée el domingo en los salones del Centro Castellano, amenizada por los mejores conjuntos.

CENTRO GALLEGO DE LA HABANA: Formidable verbena el sábado en sus propios salones y en los del teatro «Nacional», amenizado por los mejores conjuntos de la Habana.

LICEO DE MEDINA: Brillante baile por la noche en sus amplios salones de 23 esquina a D., Vedado, amenizado por la orquesta de Emilio Parada, y otro aplaudido conjunto. El domingo por la noche también habrá gran baile.

CENTRO DE DEPENDIENTES: Formidable baile de carnaval el domingo por la noche en su palacio de Prado y Trocadero, amenizado por Belisario López, Cheo Belén Puig, y otros conjuntos.

CLUB ESPAÑOL DE ALMENDARES: Magnífico baile de disfraz el domingo por la noche en sus amplios salones de 17 esquina a 6, amenizado por la aplaudida orquesta «Barroso», y el gran septeto «Lira Matancera». Asistirán dos comparsas celebradísimas.

CLUB DEPORTIVO ASTURIAS: Magnífica verbena de Carnaval el sábado en sus terrenos de Estrella y Subirana, amenizada por tres famosos conjuntos.

UNA FRASE DE NARCISO ES ACLARADA POR LOS CHICOS DE RENOVACION

Muchísimas horas después de haberse publicado la reseña—ecuánime y verídica, al menos en lo que a nosotros respecta—de la última reunión celebrada por los Apoderados del Centro Gallego, nos envía la Comisión de Publicidad partido «Renovación y Defensa», un extenso escrito del mismo carácter informativo.

El tiempo y el espacio apremian, por cuyo motivo nos limitamos a insertar lo que se dice una aclaración en torno a algo dicho por el señor Narciso María Rodríguez, cuando se trató de la reforma a la Ley Social. He aquí sus palabras, según el documento que se nos envía:

«Para demostrar la sinceridad de la Minoría en lo que respecta a la reforma de la Ley Social, yo ofrezco al gobierno de la institución—si éste aprueba la implantación de las Juntas Generales—que el partido «Renovación y Defensa Social» no concurrirá a las próximas elecciones; y con ello demostramos que en este asunto no nos mueven ambiciones personales de ninguna especie».

MUCHEDUMBRE IMPONENTE DE BAILADORES EL DIA 26 EN EL CENTRO GALLEGO

El clásico baile de «La Vieja» es el estupendo festival carnavalesco que el sábado llevará al palacio de Galicia, en combinación con el Teatro Nacional, todas las máscaras y comparsas que, vienen dando lucimiento y animación extraordinaria a los paseos de carnaval.

El palacio galaico es el único capaz de albergar a las muchedumbres ansiosas de diversión y alegría, donde además encuentran toda clase de atractivos que no se ofrecen en ningún otro baile. A eso se debe que se le llame la «sede de los grandes festivales», pues todos son coronados por el más clamoroso éxito.

Este de «La Vieja», que se celebrará el sábado a la hora de costumbre y con igual precio de ochenta centavos que los anteriores, ha de ser, por las circunstancias especiales que en él concurren, muy superior a los ya celebrados de la presente temporada carnavalesca.

Los siete conjuntos musicales que tan aplaudidos y celebrados vienen siendo por los bailadores, amenizarán también el formidable baile de «La Vieja», algunos de los cuales estrenarán bonitos bailables. Son ellos Sevilla Biltmore, Antonio María Romeu, Belisario López, La Maravilla del Siglo, Gloria Matancera, Nacional de Piñeiro y el Quinteto Tomé.

Los palcos pueden adquirirse en la Contaduría del Teatro al precio de tres pesos sin entradas.

BENEFICENCIA CATALANA

El próximo domingo 27, como de costumbre, a las 9 y media a. m., se celebrará en la Ermita la misa reglamentaria de fin de mes.

Los catalanes, después de conocidas las labores de la directiva en el año último, ampliamente expresadas en la Memoria que se ha repartido profusamente, se discuten el honor de figurar en las listas de la sociedad que próximamente habrá de conmemorar sus cien años de vida benéfica. Es ello un acierto de la Comisión de Propaganda, que preside el señor Jaime Jurnet, quien se siente satisfecho de haber visto este mes gran número de inscripciones de nuevos socios.

Dr. OVIDIO MIRANDA

Cirujano-Dentista de «Hijas de Galicia» y del «Centro Gallego».
Consultas de 8 A. M. a 10 P. M.
Luz, número 67, esquina a Villegas. Teléfono M-9252.

LA ELECTRICIDAD ES BARATA

PARTICULARMENTE

SI SE DISFRUTAN LOS BENEFICIOS DE LA TARIFA OPCIONAL RESIDENCIAL

Si cualquier familia de 5 ó 6 personas puede alumbrar correctamente su hogar y operar el refrigerador, lavadora, plancha, radio y demás pequeños utensilios eléctricos por sólo 15 ó 20 centavos diarios,

¿POR QUE NO HA DE COCINAR también eléctricamente y gozar de sus incomparables ventajas, cuando su costo no excedería de unos 25 cts. al día?

¡LA ELECTRICIDAD ES AHORA MAS BARATA QUE NUNCA!

Un estudio de la Tarifa Opcional Residencial convencerá al más incrédulo.

Para la HABANA Y MARIANAO:	Para el INTERIOR DE LA REPUBLICA:
Los primeros 40 Kilowatt-horas mensuales por..... $3.50	Los primeros 35 Kilowatt-horas mensuales por..... $3.50
Los siguientes 60 kilowatt-horas a .... $0.06 KWH	Los siguientes 65 kilowatt-horas a ....$0 06 KWH
Los siguientes 200 kilowatt-horas a .... $0.03 KWH	
Todo el exceso a .....$0.02 KWH	Todo el exceso a ..... $0.03 KWH

Si Ud. no se ha acogido todavía a sus beneficios HAGALO HOY visitando nuestra más próxima Sucursal.

Cía. Cubana de Electricidad
A las Ordenes del Público

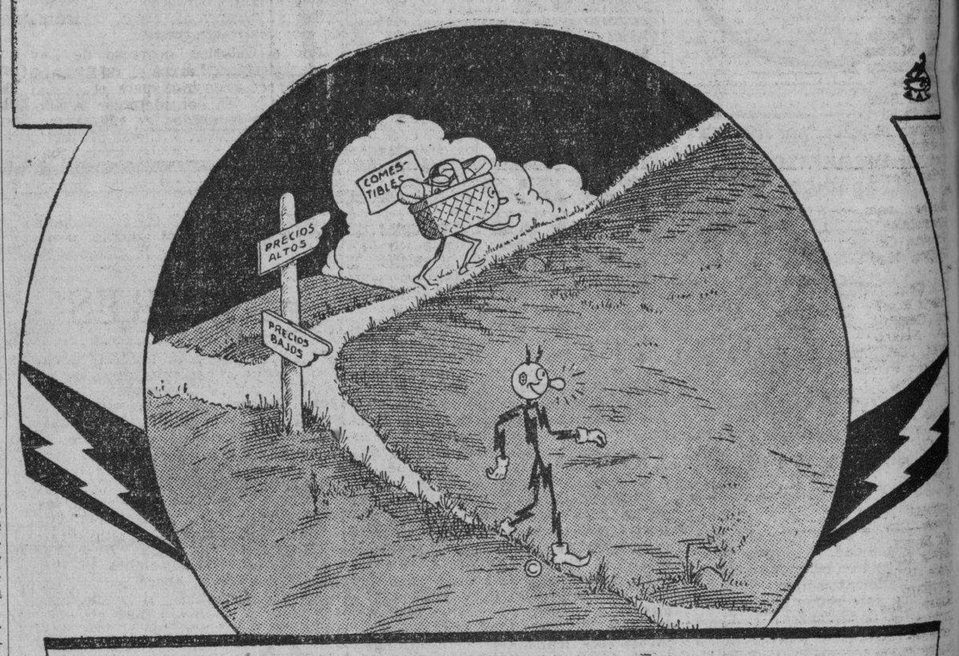

K-LISTO KILOWATT DICE:

"No culpe a su bodeguero por la subida de los víveres; ello es la consecuencia del encarecimiento general de los medios de vida. Observe sin embargo que yo, en vez de aumentar, abarato, mediante esta Tarifa, el costo de mis servicios a medida que se prolongan mis horas de trabajo"

SIGUE EL CARNAVAL EN EL BELLO PALACIO DEL CENTRO DEPENDIENTES

Sigue la fiesta del carnaval habanero. Y en la Asociación de Dependientes donde alcanza cada domingo insólito lucimiento. Porque en sus salones se reune toda la juventud y se encuentra presente la mejor música. Pruébase ello desde que el carnaval comenzó, cada domingo. Repitiéndose así el éxito que auguramos cuando la Sección de Recreo que preside el doctor Larín se dispuso a celebrar la serie de bailes de esta temporada.

A las 9 comienza el primer bailable. El último se deja oir en la madrugada. A las cuatro. Durante nueve horas, pues, ha habido baile y baile con Belisario López, que es mucho decir, con Cheo Belén Puig, que es mentar un conjunto predilecto, con Gloria Matancera, Septeto Casino y Happy-Happy de Ulacia, que son grupos acreditados, brillantísimos, capaces de mantener los más grandes festivales.

En todos los pisos y en todos los salones habrá baile el 27 de Dependientes. Todo el palacio a disposición de la concurrencia. Todo el palacio iluminado, lleno de flores, de máscaras, de comparsas. El carnaval por todo lo alto.

Orden y Fiestas: Presidente: Jesús Bande.

Los más brillantes éxitos deseamos a tan distinguidos caballeros.

12 HORAS DE FIESTA HOY EN EL CTRO. CASTELLANO. HABRA MUCHAS MASCARAS

Esta tarde, a las dos, comenzarán en los salones del «Centro Castellano, Egido número 2, los festejos organizados por los muchachos del Club Hispano Habanero para conmemorar la fecha patriótica de hoy, 43 aniversario del Grito de Baire, y que finalizará a las cuatro de la mañana.

Por la tarde se celebrará la matinée de disfraz, de costumbre, que terminará a las siete en punto y por la noche, comenzará a las nueve, la magnífica verbena de carnaval, primera de esta temporada en el Palacio de Castilla y que se prolongará hasta las cuatro de la mañana.

Sépase que de siete a nueve de la noche habrá un receso de dos horas para adaptar los salones para la fiesta de la noche, la que revestirá caracteres de magna verbena.

Durante todo el día actuarán las orquestas de Cheo Belén Puig, Raul Valdespí, Quintana Melody Boys, Sonora Matancera, Gloria Matancera, Nacional de Piñeyro y Quinteto Tomé.

Habrá muchos alicientes en estos festejos de hoy en el «Centro Castellano»: máscaras, buena música, orquestas, septetos, cantadores, buenos bailadores y cientos de bellas damitas que siempre concurren a estas fiestas del palacio de los castellanos.

Los caballeros pagarán el servicio de guardarropía y las damas y damitas tendrán entrada gratis y no necesitarán invitación.

Es la única fiesta bailable de hoy, esta del Centro Castellano.

UNA ASOCIADA DEL CENTRO CASTELLANO RESTABLECESE TRAS DIFICIL OPERACION

En días pasados fué dada de alta en la casa de salud «Santa Teresa de Jesús», completamente restablecida, la señorita América Iglesias Fernández, que ingresó en el sanatorio bajo los efectos de un ataque de apéndice supurado y con perforación del ciego.

La gravedad de la paciente y el esmero y cuidado del cuerpo facultativo han estado durante largo tiempo en lucha constante, logrando al final triunfar la competencia de los señores médicos que han tenido a su cuidado a la enferma, doctores Carlos de Valle y Diego Suárez Villasuso, quienes han merecido los más cálidos elogios por parte de la junta directiva, que ha seguido paso a paso el proceso de sus intervenciones y el especialísimo cuidado que vienen desarrollando en la atención de los asociados.

La señorita Iglesias Fernández, ha sufrido dos operaciones durante el tiempo que ha estado recluída en el sanatorio y, finalmente, curada en absoluto ha regresado a su domicilio haciendo elogios para cuantos en la casa de salud «Santa Teresa de Jesús», se hallan al cuidado de los asociados.

666 Domina el PALUDISMO en tres días. CATARROS en un día. Tónico y Laxante. Líquido - tabletas Salve Ungüento Gotas para la nariz

DE VENTA EN LAS MEJORES VIDRIERAS.

M.E.C.D. 2016

EL ANIMADO TONO DE LOS PRODUCTOS BASICOS NO PARECIO INFLUIR EN EL AZUCAR, SEGUN DOW JONES

BOLSA DE NUEVA YORK

COTIZACIONES AL CIERRE AYER

Tenerife	72
Am. Radiator	14
Adams Expr.	10¼
Alk Reducc.	55¼
Alaska Jun.	11⅝
Alleghany	1⅜
Allied Chem	170
Allis Chal.	46¾
Amer. Can	91
Am. Car Fou.	25½
Am. F. Pow.	3¾
Amer. Ice	1⅞
Amer. Inter.	7½
Amer. Loco	23
Am. P. Light	5⅛
Amer. Smel.	54½
Amer. Sugar	28½
Amer. Alcohol	13¼
A. C. T. & T.	140½
Amer. Tobac. A	63⅛
Am. Tobac. B	66
Am. W. Works	10¼
Am. Woolen	5⅛
Anaconda C.	35
Atchison	39½
Atlan. Coast	25¼
Atlan. Ref.	23⅝
Ass. D. Goods	7⅝
Auburn Auto	4¼
Aviat. Cor.	3¾
Amer. Metal	35½
—B	
Baldwin Lo.	10¾
Balt. & Ohio	10¼
Bendix Avi.	13¼
Best. & Co.	39½
Beth. Steel	60⅛
Borden Co.	17¾
Briggs	24
Brook Man	11⅛
Byers A. M.	10½
—C	
Can. Pacif.	7¼
Curt. W. «A»	17
Curt. W. com.	4¾
Case T. Mach	94¾
C. Violeta	7½
C. de Pasco	43⅞
Ches. & Ohio	36½
Chi. R. Islan	—
Chrysler	58⅞
Coca Cola	123
Col. Carbon	71
Comm. & Sout	1½
Cons. Gas	22
Cons. Oil	10
Cont. Can	44
Cont. Oil	32¾
Corn Prod.	64½
Cotty Inc.	—
Cuba Co.	—
Cub Amer. S.	—
C. Am. Sug. p.	74
Cmm'l Solv.	8½
Chesapeake	42
C. Palmolive	9½
Cruc. Steel	32
Cons. R. Cuba	—
Canada Dry	19½
—D	
Del. Hudson	17
Del. & Lack.	8¼
D. Aircraft	42
Drug Inc.	7
Dupont	122⅝
—E	
East. Kodak	157
El. Auto Lit	19¼
El. Pow. Lig.	5¼
Elec. Bond	8
Erie (R. R.)	3⅝
—F	
Fox Film. C.	22¾
Frep. Texas	26¾
—G	
Gen. A. Tank	43½
Gen. Asphalt	18⅞
Gen. Elec.	42⅜
Gen. Foods	31⅞
Gen. Motors	37
Guantánamo S.	—
Gillet Saf.	10⅛
Gimbel Bros	9
Gold Dust	6⅞
Goodrich R.	18¾
Goodyear	23⅞
Gen. Bronze	—
Great North	24¾
—H	
Hershey com.	—
Homestake	68¾
Houston Oil	8¾
Hudson Mot.	8⅞
—I	
Ill. Cent	11¾
Interb R. T.	4⅝
Int. Cement	39
Int. Nickel	52½
Inter. Tel.	7⅛
I. Tel. F. S.	7⅜
Illin. Glas	57½
—J	
Johns Mansv.	80¼
—K	
Kroger Groc	15⅞
Kresge S. S.	18
Kennecott	41½
—L	
Lambert Co.	11½
Lerner Sts.	—
Lee Myers.	93
Loew's Inc.	51
Loose Wiles	18¼
Lorrillard	16¾
Louisv. Nas	51
Ludlum Stl.	18½
Lehman Cor.	27
Liquid Carb.	17
—M	
Macy (H. R.)	32¼
Montgomeri	37⅜
Miss Pac. c.	1⅜
Miss. Pac. p.	2⅛
Min. Honeyw.	60¾
Murray Corp.	6¾
—N	
N. Y. Central	19⅛
Nash-Kelvi.	9⅞
Nat'l Dist.	22⅝
Nat'l Bisc.	19⅝
Nat'l Cash.	17⅝
Nat'l Dairy	14⅝
Nat'l P. Li.	7¼
North Amer.	19
N. A. Aviat'n	7¼
Nort. Pacif.	12⅞
—O	
Ohio Oil	13¾
Otis Elev.	22
Otis Steel	10½
—P	
Packard Mot	4⅝
Paramount	10½
Pennsylvann	23⅝
P. Petroleum	40⅝
Pullman Co.	34¼
Proc. Gamble	48
Pure Oil	12½
Puerto Rico	25
—R	
Radio Corp.	6⅞
Rep. I. Steel	18⅞
Reynolds	40¼
—S	
Schen. Dis.	25⅛
Safeway St.	19¾
Sears Roeb.	65
Simmons Co.	22⅛
Soc Vacuun	15¾
St. Paul p.	1⅝
So. Pacific	20¼
South. Ry.	12¾
Stan Brands	8⅛
Stand Gas	3⅞
Stan. N. J.	53½
Stan Oil C.	33⅝
Stewart War	10
Studebaker	6
—T	
Texas Co.	44⅜
Texas Gulf	32
Tinken Roll	43
—U	
Union Carb	79⅞
U. Pacific	80
Union Oil	21⅝
United Cor.	3⅛
Uni. Cor. pfd.	29⅛
Unit. Fruit	61½
U. S. Rubber	34⅜
U. Aircraft	25
U. S. Steel	57⅜
U. S. Inb. Alc.	20⅛
U. Gas Warr.	—
U. Gas Corp.	4
—V	
Vanadium	18⅞
—W	
Warner Bros	6¼
W. Brothers	3⅛
West. Union	27⅛
West. Elec.	100⅜
Woolworth	43⅞
—Y	
Yellow-Tr.	14¼

CAMBIOS

Tipos de venta al cierre ayer, en Bancos de esta capital:

New York, cable	1/10P.
New York, vista	1/10P.
Londres, cable	5.02
Londres, vista	5.01¾
Madrid, cable	7.25
Madrid, vista	7.20
París, cable	3.29
París, vista	3.28½
Italia, cable	5.28
Italia, vista	5.27½
Bélgica, cable	17.03
Bélgica, vista	17.02
Alemania, cable	40.59
Alemania, vista	40.58
Toronto, cable	1/16P.
Toronto, vista	Par.
Hong Kong, cable	31.50
Hong Kong, vista	31.40
Amsterdam, cable	56.10
Amsterdam, vista	56.05
Buenos Aires, cable	27.95
Buenos Aires, vista	27.90
Suiza, cable	23.28
Suiza, vista	23.27
Japón, cable	29.50
Japón, vista	29.45
Suecia, cable	25.85
Suecia, vista	25.80

MERCADO DE LIVERPOOL

LIVERPOOL, Feb. 23. El trigo debió abrir 3|4 más alto; abrió de 1 1|2 a 1 3|4 más alto y a las 12:30 p. m. se cotizaba de 2 1|8 a 2 1|4 más alto; a la 1:20 p. m. estaba de 1 3|4 a 1 7|8 más alto.

El algodón debió abrir de 9 a 12 más alto; a la 1 p. m. se cotizaba de 10 a 13 más alto; recibos 6,000 pacas; Americanas 4,500; Middlings 5.25.

Su Banco está tan próximo como el Buzón de Correos

Usted puede ahora efectuar POR CORREO sus operaciones bancarias con The Royal Bank of Canada—depositar, girar, comprar giros, arrendar un apartado de seguridad, etc.

Si usted está interesado en efectuar sus transacciones bancarias por correo, sírvase informarnos y tendremos mucho gusto en explicarle exactamente lo que debe hacer. Usted puede estar seguro de que sus negocios bancarios por correo recibirán la misma atención inmediata que si usted viniese personalmente al Banco.

23 Sucursales en Cuba

THE ROYAL BANK OF CANADA

Más de 700 Sucursales en el Canadá y en otros 29 países

ASEGURE

sus propiedades contra
INCENDIO
CICLON
MOTIN, etc.
y sus
AUTOMOVILES,
CAMIONES, etc.
EN LA

Hanover Fire Ins. Co.

of New York

Fundada en 1852

Capital pagado . . . . . $ 4.000,000
Siniestros pagados hasta la fecha, más de $86.000,000

AGENTES GENERALES en Cuba

AMERICAN INTERNATIONAL UNDERWRITERS of Cuba, S. A.

Edificio "Bacardí" HABANA Teléfono M-3141

LA CAMARA DE COMERCIO DE LA REPUBLICA OFRECE TODO APOYO A UN NUEVO PROYECTO

Se trata del elaborado por el Dr. Luis E. Hernández, sobre la tarifa mínima. Este legislador sostuvo una entrevista en el día de ayer con los directores de dicha corporación

En la tarde de ayer fué recibido en la Cámara de Comercio de la República de Cuba, por los señores Juan Sabatés y el doctor Francisco González del Valle, Presidente y Secretario, respectivamente, de dicha Corporación, así como por los representativos del Comité Ejecutivo de la misma señores Marcelino Santamaría, José A. Puig, y doctor Ricardo Morán, el Representante a la Cámara señor Luis E. Hernández, acompañado de su secretario particular señor Rodolfo Carrillo, para cambiar impresiones acerca del proyecto de Ley relativo al arancel del arroz, presentado por dicho congresista.

Por el referido proyecto de Ley se declara que el arroz es un artículo de primera necesidad para el pueblo de Cuba y, en consideración a ello, se aplicará la unidad de adeudo, como tarifa mínima a dicho producto, a razón de $4.70 los cien kilos, rebaja a E.U.A. $1.85, cualquiera que sea su procedencia o puerto de embarque.

La Cámara de Comercio Cubana al conocer el proyecto aludido, se dirigió al Presidente de la Cámara de Representantes, pidiéndole que apoyara e interesara de sus compañeros de ese cuerpo colegislador la aprobación de ese proyecto, por considerar que resulta altamente beneficioso para los intereses del pueblo de Cuba, que es gran consumidor de arroz. Y, posteriormente, interesó una entrevista con el autor, para exponerle el favorable ambiente que entre el comercio importador tenía su proyecto, a lo que accedió el Representante señor Luis E. Hernández, y así fué, que en la tarde de ayer, por espacio de más de dos horas dicho congresista, que a su vez es Presidente de la Cámara de Comercio de Cienfuegos, estuvo departiendo con los miembros de la Cámara de Comercio Cubana, mostrándose altamente complacido en recibir de la decana corporación económica su opinión favorable sobre el proyecto en cuestión, invitándola a que le hiciera en lo sucesivo cuantas gestiones estimara de beneficio al interés general del país, así como a las clases comerciales e industriales acerca de distintos problemas de orden económico.

Terminó la entrevista expresando el congresista señor Luis E. Hernández, «que en virtud del beneficio que representará su proyecto, una vez hecho ley, para el pueblo de Cuba; del interés que entraña para el comercio importador de ese grano y para el Fisco, espera su aprobación por el Congreso de la República.

VALORES

El Bono de Obras Públicas constituyó la nota sobresaliente en el mercado local durante el día de ayer. Pasaron de manos setenta u ochenta Bonos, según el estimado de los observadores En las pizarras de la Bolsa de la Habana, se operó solamente en $1,000 a 77½ durante la cotización de las diez y media, y en $2,000 a 77⅛ en la cotización de las tres y media. Las demás operaciones fueron en privado. A última hora se operó a 77¼. Entre 77 y 77½ se ejecutaron las operaciones del día.

En New York se operó por un total de $58,000, siendo el precio más bajo 76½, y el precio más alto 77. La última operación fué a 76⅝, que equivale a 77¼ en la Habana, que fué el precio a cómo se operó aquí a última hora, como antes decimos. Por eso apuntábamos ayer, refiriéndonos a anteayer, que la inactividad (no la iniciativa, como salió), en New York, ya que aquel mercado influye en el local, había sido una de las causas del menor movimiento que tuvo el Bono durante el martes en nuestra Bolsa.

Las Obligaciones Oro del Tesoro mantuvieron ayer los precios del día anterior; pero sólo los operadores profesionales demostraron interés por las mismas. No supimos de transacciones importantes.

De los bonos de renta fija se operó en los de Speyer del cuatro y medio; en los de Morgan del cinco y medio, y en los de la Deuda Interior. Igual que éstos, estuvieron firmes los del Azúcar, Papelera Cubana, Mercado Unico, Cuba Telephone y Gas y Electricidad.

Las acciones de las empresas y compañías que pagan dividendos, actuaron dentro de los precios favorables que vienen manteniendo. Se operó algo en esos valores.

También se operó en acciones preferidas de la Naviera, Unidos, Jarcia comunes y otras pocas.

Quietos estuvieron los valores que figuran en la pizarra de la Cotización Libre de la Bolsa.

En este centro de contrataciones se nos entregó el estado de las recaudaciones de los Ferrocarriles Unidos y de la Havana Electric.

De los F. C. U. de la H.:	
Semana terminada el 12 de febrero de 1938	$ 254,066.63
Igual período del año 1937	„ 248,598.22
Diferencia de menos esta semana	$ 5,468.41
Total desde el primero de julio	„ 3.057,288.77
Igual período del año 1937	„ 2.996,018.01
Diferencia de más este año	$ 61,270.76
De la H. E. Ry. Co.:	
Semana terminada el 13 de febrero de 1937	„ 38,687.61
Igual período del año 1937	„ 42,270.15
Diferencia de menos esta semana	$ 3.582.54
Total desde enero primero a febrero 13 de 1938	„ 232,081.31
Igual período del año 1937	„ 261,912.15
Diferencia de menos este año	$ 29,830.84

CAMBIOS EN NEW YORK

Cierre ayer en New York:

Libra Esterlina	5.02¼
Francos	3.26½
Pesetas	6¼

MERCADO DE LONDRES

LONDRES, Feb. 23. La Bolsa de Londres abrió con mayor volúmen, notándose mejoría en todos los grupos, con US Steel a 56 3|4, New York Central a 18 1|2, Nickel a 51 7|8 y Anaconda a 34 1|2. El dólar (cable) cotizado a 5.0182 por libra esterlina. El oro en barras se cotizó a 139 chelines 10 1|2 peniques, contra 139 chelines 9 1|2 peniques. La plata se cotizó a 20 1|4 peniques la onza: alza de 1|8. El cobre se cotizó así: el disponible, a £43 1|8, y los futuros a 42 5|16 libra esterlina.

MERCADO DE CAFE

Cierre ayer en New York:

Marzo	4.35
Mayo	4.19
Julio	4.07
Septiembre	4.07

MERCADO DE SEDA

Cierre ayer en New York:

Marzo	160½
Mayo	158½
Junio	158½

MERCADO DE PIELES

Cierre ayer en New York:

Marzo	9.58
Junio	9.90
Septiembre	10.25
Diciembre	10.56

CELEBRO SESION AYER LA DIRECTIVA DE LA CAMARA DE COMERCIO AMERICANA

T. A. Bassin, Administrador de Price, Waterhouse and Company, concurrió como invitado de los directores de la Cámara de Comercio Americana de Cuba a la sesión-almuerzo del Consejo celebrada ayer.

Presidió el Presidente George W. Magalhaes. Asistieron los siguientes directores: Robert A. Anderson, Albert W. Benson, John G. Carriker, George P. Foster, Julio E. Fuentes, George Grant Mason Jr., Edward F. Ozab, Fred C. Randall, Lawrence B. Rose y el Dr. Mario Lazo, Asesor Legal.

El proyecto de reglamento para la ejecución de la Ley de 9 de Noviembre de 1937, que exige, entre otras disposiciones, que todos los artículos que se importen en Cuba deberán llevar en lugar visible el nombre del fabricante y el lugar de origen, fué objeto de discusión.

Otras materias legislativas y asuntos generales de la Cámara, completaban la orden del día de la sesión.

BOLSA DE LA HABANA

COTIZACIONES AL CIERRE AYER

COTIZACION OFICIAL
Bonos y Obligaciones
República de Cuba

	Comp.	Vend.
Speyer 1904	105	110
Deuda Int. 1905	100⅝	102½
Cuatro y media	101	103
Morgan 1914	105	110
Morgan 5½ 1923	105	106¾
O. Públicas 5½ 1945	76¾	77⅜
Obligaciones oro con 9 cupones	44	—
Obligaciones oro con 7 cupones	39	41
Obligaciones oro con 4 cupones	38¾	41
Azúcar 5½ 1940	101¼	104
República de Cuba, Morgan, Seriados, 5½%—1927:	Comp.	Vend.
J — Vence 1ro. de julio de 1937	100¼	—
Ayunt. Habana 1a. Hip.	93	110
Ayunt. Habana 2a. Hip.	93	110
Centro Asturiano	46	—
Banco Terr. S. B	32	43
Cervecera	50	—
Hav. Elec. Cons.	28	—
Havana Electric. Deben-Cervecera Obgs. no Hip.	13	—
Gas	112	—
tures, Obgs. no Hip.	1⅛	—
Edificio La Metropolitana, S. A.	28	—
Mercados de Abasto y Consumo 1a. Hip.	71	—
Nueva F. de Hielo	104½	—
Papelera S. B	90	—
Teléfonos	90	—
Unidos	14	—
Acciones	Comp.	Vend.
Banco Terr.	7	—
Banco Terr. Bnfs.	¼	—
Cervecera	24	—
F. C. Cons. de Cuba. P.	5¼	8
Cuba R. R.	13¼	—
Fibras y Jarcia	35	—
H. E. Utilities Co. P. 6%	37⅝	39¼
H. E. Utilities Co. P. 5%	8	15
H. H. Railway Co., Prfs.	½	—
H. E. Railway Co., C.	⅜	1
Jarcia, P.	90	—
Jarcia, C.	8	—
Licorera de Cuba	2	4
Mercantil, La (Seguros)	83¾	—
Naviera, P.	16	20
Naviera, C.	2	—
Nueva F. de Hielo	130	—
N. F. de Hielo. Bnfs.	47	—
Pesca, P	—	—
Pesca, C.	—	—
Teléfono, P.	47	—
Teléfono, C.	15	—
Unidos	3	4½
Unión Oil	2¾	3
Ira. Papelera Cubana	90	—
Cédulas Primera Papelera Cubana, 8%. (En circulación $500,000)	40	—

COTIZACION A TERMINO
Ayer a las 3:30 p. m.
Entregas: días 15 y último de mes
Bonos y Obligaciones
República de Cuba

	Comp.	Vend.
Speyer 5%	105	110
Deuda Int.	100	103
Speyer 4½%	101	104
Morgan 5%	105	108
Morgan 5½%	105	106½
O. Públicas 1945	77	77⅛
Obligaciones oro con 9 cupones	45	59
Obligaciones oro con 7 cupones	39	41
Obligaciones oro con 4 cupones	38⅝	40½
Azúcar	101¼	104
J. Morgan julio 1937	100¼	—
Ayuntamiento 1a.	94	110
Ayuntamiento, 2a.	94	110
Centro Asturiano	48	—
Cervecera Int.	50	—
Cerv. Int. Obgs. no Hip.	13	—
Gas y Electricidad	112	—
Hav. Elec. Railway Co.	28	—
Havana Electric Railway Co., Obgs. no Hipt.	1⅝	1⅞
Nueva F. de Hielo	104½	—
Papelera Cubana, S. B	—	—
Cuban Telephone Co.	90	—
Unidos	12	—
Acciones	Comp.	Vend.
Cervecera Int.	20	—
F. C. Cons. Prfs.	6⅜	7½
Cuba Railroad, Prfs.	10½	—
H. E. Utilities, Prfs.	37¼	40
H. E. Utilities, Pretes	8	15
Hav. Elec. Ry. Co., Prfs.	¾	2
Jarcia, Prfs.	90	—
Jarcia, Com.	9	—
Licorera de Cuba	2	4
Naviera, Prfs.	17	—
Naviera, Com.	2	—
Nueva F. de Hielo	135	—
N. F. de Hielo Bnfs.	49	60
Teléfonos, Prfs.	49½	52
Ferrocarriles Unidos	3⅜	4½
Unión Oil Co.	2¾	—

COTIZACION LIBRE
Bonos y Obligaciones

	Comp.	Vend.
Inter. Tel. Convrt., 4½%	80	—
Inter. Tel. 5% 1955	58	—
Cuba Tel. Co. 7½%	100	—
Cuba R. R. % 1952	45	—
Cuba R. R. 7½% 1936	51	—
Nort. de Cuba 5½% 1942	39	—
Manatí Sug. 5½ 1942	25	—
Vertientes Sug. 7% 1942	24	—
C. Gallego 6% 1975	50	—
V. Tennis 3% 1949	4	—
Pro A. Musical 7%	40	—
C. Español 6%	50	—
Cuba R. R. 6%	44	—
Acciones	Comp.	Vend.
Inter. Telp. and Tel.	6½	—
Cía. Cubana de Electricidad Prfs. $6.00	24	26⅞
Cuban Ame. Sug. Prfs.	60	—
Cuban Ame. Sug. C.	4½	—
Cuba Co. Com.	¾	1½
Auxiliar Marítima (Suscripción)	5	10
Seguros La Comercial (Suscripción)	80	—
Seguros El Comercio	160	—
Central Violeta	8	—
Guantánamo, Prfs.	20	—
Guantánamo, Com.	1½	—
Cía. Litográfica, Prfs.	—	—
Litográfica, Com.	—	—

Cotizaciones

NEW YORK, Febrero 23. AP. —Cotizaciones al cierre de la Bolsa de New York:

Acciones: 1.299,315
Bonos: $8.313,900

COTIZACION DE LA LIBRA

La libra esterlina se cotizó ayer, al cierre del mercado local, a $5.02.

COTIZACION DE LA PESETA

La peseta española se cotizó ayer, al cierre del mercado local, a razón de 13.79 por dólar.

COTIZACION DEL FRANCO

El franco francés se cotizó ayer en el mercado local, a razón de 30.39 por dólar.

CIERRE DE LOS VALORES EN LA BOLSA DE N. YORK

New York, Feb. 23.— Reflejando la mejoría de las bolsas extranjeras, el mercado de acciones registró hoy un amplio avance al impulso de la demanda más persistente que desde hace tiempo se presencia. Al parecer, la mejoría de la situación europea y los indicios actuales de que se logrará mantener la paz fueron los factores determinantes del alza de hoy. Notábase también, empero, más optimismo en cuanto a la perspectiva nacional americana. La notable firmeza del grupo ferroviario se atribuye generalmente a la probabilidad de una pronto decisión otongando gran parte de los aumentos de tarifas de carga solicitados. La fuerza de los mercados de productos básicos respondió al firme empeño del Gobierno en levantar los precios de algunas materias primas, lo cual contribuyó asimismo al brillante tono de acciones.

Habiendo a la vista nuevos esfuerzos gubernamentales por intensificar la actividad mercantil y, en definitiva, restaurar la confianza, aconsejemos comprar acciones comunes de las emisiones más saneadas.

MERCADO DE METALES

Cierre ayer en New York:

Cobre	9.90
Oro en barras	32.32
Plomo	4.50
Estaño	41⅞
Nickel	35
Plata	44¾
Zinc	5.10

MERCADO DE ALGODON

Cierre ayer en New York:

Marzo	9.27
Mayo	9.31
Octubre	9.38
Diciembre	9.48

MERCADO DE GOMA

Cierre ayer en New York:

Marzo	15.13
Mayo	15.35
Julio	15.50
Septiembre	15.64

MERCADO DE MANTECA

Cierre ayer en Chicago:

Mayo	9.42
Julio	9.65
Granel	8.75B.

PRECIOS DE MIEL Y CERA

Precios que pagan exportadores:

Miel:

	Ctvs. Galón
En barriles nuevos, de 46 a	48
En barriles usados, de 40 a	42

Cera:

	Ctvs. Libra
Amarilla, de 19 a	20
Oscura, de 16 a	18

TABACO

Los restos de la cosecha de Partido, del año pasado, están pasando a terceras manos en los presentes días. Nos referimos a los rezagos secos que quedan disponibles en dos o tres almacenes. A determinados tipos, porque de otros nada queda. Los rezagos de trece son los solicitados estos días. Y son firmas de Tampa las compradoras. García y Vega, fabricantes de aquella plaza, compraron treinta y tres tercios. Eran los únicos que había disponibles en los almacenes de los vendedores. José A. Suárez, distribuidor de rama, también estableció en Tampa, compró ciento cincuenta y seis tercios de los mismos rezagos de trece a Severiano Jorge y Compañía, en cuyos almacenes quedan otros lotes disponibles de la misma clase. La impresión de los observadores del mercado, es que lo poco que está disponible de rezagos secos, será absorbido muy pronto; como siguen pasando a manos de fabricantes del interior los rezagos finos y maduros, que durante la crisis de dos años atrás se acumularon en los almacenes de las firmas dedicadas a la especulación del tabaco de la procedencia que nos ocupa.

Siguen interesadas en clases bajas de Remedios, algunas firmas exportadoras. Posiblemente comprometan algunas cantidades en los próximos días.

No se han vuelto a mover las tripas de esa procedencia ni de Vuelta Abajo.

Las entradas de rama

Durante el día de ayer entraron en la plaza 402 tercios, procedentes de Villaclara y consignados a Menéndez y Compañía.

De la nueva cosecha

En la zona de Partido siguen los amarres de la «libre de pie», y comienzan algunos mercados a comprometer otros lotes de dicha clase.

Varios compradores miran en Vuelta Abajo determinadas cantidades de clases bajas, de la cosecha pasada, y ello indica que han de comprar para fabricantes de cigarrillos.

En Las Villas quedan también lotes de clases bajas que interesan a formas exportadoras de esta capital.

EL ORO Y LA PLATA

Cotizaciones al cierre ayer en la Bolsa de la Habana:

	Comp.	Vend.
Plata contra billete americano	99⅝	99¾
Oro acuñado contra billete americano	145	—

LA TABACALERA COMPAÑIA DE SEGUROS S.A.

(Accidentes del Trabajo)

GARANTIA - PROTECCION - SERVICIO

Edif. Bacardí 201-21 Habana

Teléf. M-7388

Telégrafo «NICOSEGURO»

EL MERCADO DEL DISPONIBLE ESTUVO QUIETO CON OFERTAS A 3.18 Y 3.20 CENTAVOS C Y F

Los refinadores se mantuvierdn en los 3.15. La producción y el consumo mundial de azúcar, alcanzan nuevos niveles máximos. El crudo volvió a bajar en el Mercado londinens.

A pesar de las noticias que circularon ayer, de que se habían vendido crudos de Puerto Rico en almacén a 3.15, los vendedores pedían a 3.18 y 3.20. Llegó a decirse que las ventas habían sido el lunes. También se dijo que se efectuaron ayer. La imprecisión de la fecha y la falta de detalles respecto a cantidad, comprador, etc., quitaron fundamento a la noticia. Fuera porque no hubo confirmación o por otro factor u otros factores—que nada explican las informaciones recibidas—, es lo cierto que los tenedores mantuvieron sus precios hasta la hora final, y los refinadores siguieron fijos en los 3.15, que es el precio «spot» dado por Willett and Gray el día 21.

Las ofertas hechas ayor por los tenedores de Puerto Rico, eran para embarques en marzo y abril a 3.18 y 3.20. Los de Filipinas ofrecieron para arribar a fines de marzo o principios de abril, y para embarcar en ambos meses, a 3.20. No se reportaron ofertas de Cuba.

MERCADO DE FUTUROS.— Los del contrato americano quedaron al cierre, de iguales a un punto menos, y con un punto sobre el cierre del lunes la posición de enero. Se vendieron de este contrato: 950 toneladas en marzo; 700 en mayo; 650 en julio; 1,850 en septiembre, y 900 en enero. La impresión acerca de estos futuros americanos, dada por Dow Jones a última hora de ayer y recibida por el hilo directo de Mendoza, dice así:

«Tras de abrir sostenido, el mercado de azúcares americanos para entrega futura, aflojó al empezar a vender los operadores locales y casas del ramo. El cierre fué de un punto más alto a uno más bajo. El animado tono de los demás productos básicos, no pareció influir en el azúcar.»

Los futuros mundiales cerraron de 0 a ½ punto más altos. Hubo órdenes diseminadas de liquidación, tras de una apertura sostenida, debida a demanda por cuenta extranjera. Las ventas de este contrato fueron: 1,850 toneladas en marzo; 50 en mayo; 500 en julio, y 2,400 en septiembre.

MERCADO DEL REFINO.—Quieto en New York; pero en el territorio del Sur, la competencia es intensa y los refinadores han rebajado sus precios a 4.65 y 4.70.

MERCADO DE LONDRES.—Estuvo quieto, con el crudo ofrecido a cinco chelines y tres peniques; precio equivalente a 0.99½ libre a bordo Cuba, con flete de diez y seis chelines. Las cotizaciones del cierre de la Terminal ayer, comparadas con las del cierre anterior, fueron las siguientes:

	Cierre ante.	Cierre del 23
Febrero	5/1½	5/2
Marzo	5/3¾	5/4
Mayo	5/5	5/5¼
Julio	5/5¼	5/5½
Agosto	5/6	5/6¼
Diciembre	5/8	5/8½
Marzo	5/9	5/9½

CONSUMO MUNDIAL.—Un despacho recibido por Mendoza, dice que según B. W. Dyer & Co., la producción y consumo de azúcar mundiales alcanzan nuevos niveles máximos, calculando la producción del año-zafra que finaliza el 31 de agosto de 1938 en 29.399,000 toneladas, contra 28.298,000 toneladas producidas en el óptimo año de 1936-1937, o sea un aumento de 1.101,000 toneladas. Calculan el consumo mundial en 28.842,000 toneladas, aumento de 354,000 o un 1.2% sobre el de 1936-1937.

Para el año que finaliza el 31 de agosto de 1938, hay indicado un aumento de existencias de 557,000 toneladas sobre el año anterior. Será éste el primer aumento que experimenten las existencias desde el 31 de agosto de 1931. La relación entre las existencias finales y el consumo anual, se calcula en un 33.8%.

GODOY-SAYÁN
SEGUROS Y FIANZAS
(INSURANCE AND BONDING)
TELEFONOS: M-9866 M-9867
AGUIAR 77
HABANA, CUBA

GANADO

LOS PRECIOS EN PIE

Precios que pagan compradores entregado el ganado en esta capital:

	Ctvs. Libra
Vacuno, de 3½ a	3¾
Cerda, de 7 a	9
Lanar, de 3 a	3½

LOS PRECIOS DE LA CARNE

En los mataderos de esta capital rigen los siguientes precios:

	Ctvs. Kilo
Vacuno, de 12 a	13
Cerda, de 26 a	30
Lanar, de 20 a	25

MATADERO DE LUYANO

Se sacrificaron ayer en el Matadero de Luyanó:

	Cabezas
Vacuno	105
Cerdos	68
Carneros	1

MATADERO INDUSTRIAL

Se sacrificaron ayer en el Matadero Industrial:

	Cabezas
Vacuno	306
Cerdos	142
Carneros	88

ENTRADAS DE CARROS

Llegaron 5 carros de Portela, con ganado vacuno para el Matadero de Luyanó.

LOS CUEROS EN LA ISLA

La Secretaría de Agricultura, en la edición de su «Boletín Agrícola» correspondiente al día quince del actual febrero, informa sobre el mercado de cueros de esta manera:

Los precios que actualmente rigen en la República, son los siguientes:

	Libra
Habana	0.08
Pinar del Río	0.07
Matanzas	0.07½
Santa Clara	0.08
Camagüey	0.07½
Oriente	0.07½

Estos precios son para el cuero fresco, porque en el cuero salado aumenta el precio un centavo por libra.

Cotizaciones de la Bolsa del Azúcar de Nueva York

NEW YORK, febrero 23. (Por el hilo directo de Luis Mendoza y Compañía):

CONTRATO NO. 3

Meses	Abre	Max.	Min.	Cierre
Mar.	2.21	2.22	2.21	2.21
May.	2.23	2.24	2.24	2.23
Jul.	2.25	2.26	2.25	2.24
Sept.	2.26	2.27	2.26	2.25
Ene.	2.21	2.23	2.22	2.22

CONTRATO NO. 4

1938				
Mar.	102½	102½	102½	102½
May.	105½	105½	105½	105½
Jul.	107½	108	107½	107½
Sept.	111	111	110	110
1939				
Ene.	113½	—	—	113½
Mar.	115½	—	—	115½
May.	116½	—	—	117½

Apreciación del Mercado de Azúcar

FEBRERO 23 DE 1938

	Ant.	Hoy
Costo y Flete		
Pronto embarque a E. Unidos	2.25	2.23
Flete	0.14½	0.14½
**Libre a Bordo — Pago Inmedi

LLEVA EL "PRESIDENTE PIERCE" UNA GRAN REMESA DE RON CUBANO PARA SAN FRANCISCO Y MANILA

HOY LLEGARAN SEIS VAPORES CON PASAJEROS Y CARGA; UNO PROCEDE DE PAISES EUROPEOS

Hacienda pide a la Aduana que active su recaudación para el monumento a Martí y dicha dependencia le informa que fué la primera en remesar sus fondos al Comité Central

Por la vía de Miami llegaron ayer los señores John McQuade, Arthur Lewis y señora, Daniel Bacardí, Ady Rosell, Lilia Rubín, Enrique Conill, Pastor Lagueruela, abogado; George J. Campbell, editor del periódico «Pittburgh Liga Jorurnal» y otros.

Por esta misma vía salieron los señores Alcison Altmayer y señora, Dorothy Hale, Lilian Curtis, Palmira Rodríguez, Max Kase, Samuel Martín, Harry M. Stevens, Ramón López, W. H. Harrison, Bernardo González, Pierre A. Haas, A. Dawson y otros.

También salió por esta vía el señor Charles Koester, ayudante general del Secretario de la Guerra de los Estados Unidos, que pasó una breve temporada en nuestra capital.

Productos cubanos.

El vapor americano «Presidente Pierce» ha tomado en nuestro puerto los siguientes productos cubanos: 1.415 cajas de ron que conduce en distintas partidas para San Francisco y Manila; 35 cajas de tabaco en rama y 32 cajas de dulces en pasta.

El «Evangeline»

Rindiendo un nuevo viaje, durante la presente temporada de turismo, llego ayer de Miami el vapor americano «Evangeline», de la Compañía de Navegación del Atlántico, que representa en esta capital la firma Dussaq y Cía.

Trajo el «Evangeline» 202 pasajeros, en su casi totalidad turistas que pasarán varios días en nuestra capital, pero también de la lista de esos pasajeros anotamos los siguientes nombres: señor Pablo Estarroz, hacendado colombiano; la señora Isabel Pezuela, el señor José Fernández, Felipe Ríos, Miguel Hernández, Antonio G. López, los señores Oscar Lanier y Julián Valiente ambos empleados de la Agencia de la Flota Blanca en la Habana; la señora Eva de la Concepción, C. Laredo, Amelia González e hija, Julia Fernández, Berta Soime y otros.

El «Evangeline» regresó ayer tarde a Miami conduciendo numerosos pasajeros.

El «Presidente Pierce»

Procedente de New York y con escala anterior en la India y varios puertos europeos, arribó ayer el vapor americano «Presidente Pierce», que trajo 6 pasajeros con destino a la Habana y conduce carga general y 78 pasajeros en tránsito.

Con este viaje el «Presidente Pierce» reanuda el servicio, que había sufrido un colapso.

De la lista de los pasajeros para la Habana llegados en este buque, anotamos a los señores John Long y familia, Mr. John Cettel, inspector de buques del Gobierno de los Estados Unidos, y señora y William O. Leary.

Entre los de tránsito figuran el cirujano americano Rufus Hocker, el editor Hester Pollack y los demás turistas.

Franquicias.

De acuerdo con lo solicitado por la Secretaría de Estado, la Aduana de la Habana concederá cortesías de estilo y franquicias a las siguientes personas: Señor Shirley G. Mc Donald, Comisionado Auxiliar del Gobierno del Canadá en Lima, Perú, y quien llegará hoy a nuestro puerto en el vapor «Orizaba», en tránsito para New York, acompañado de su esposa.

Para el nuevo Ministro de Polonia en Cuba, Conde Jerzy Potocki, que llegará hoy por la vía de Miami.

Señorita Jeanet M. Lowrrie, empleada del Consulado General de los Estados Unidos de América en la Habana, quien llegará a nuestro puerto mañana en el vapor «Evangeline».

Para Mr. Gordon S. Rentschler, Presidente del National City Bank of New York, quien llegará mañana en el vapor «Evangeline», acompañado de dos hijas.

La recaudación

La Aduana de la Habana recaudó ayer $78.233.38.

La Aduana contribuyó al monumento a Martí.

Con motivo de una circular expedida por la Secretaría de Hacienda a todas sus dependencias con el objeto de que activen las entregas de las cantidades colectadas para contribuir al monumento a Martí, el doctor Alfredo Botet, Director-administrador de la Aduana de la Habana, ha dirigido una comunicación al mencionado centro superior, informándole que con fecha de agosto del pasado año la Aduana de la Habana remitió a la Secretaría de Defensa la cantidad de $458.35 centavos como producto de la recolecta hecha entre los empleados de la Aduana habanera para el monumento a Martí, por cierto que por el secretario del Comité que entiende de la colecta se significó en el acuse de recibo que había sido la Aduana de la Habana la primera dependencia del Estado que había remitido los fondos recolectados en su seno.

Demostración de gratitud.

Después de mostrar su agradecimiento, tanto al Comisionado de Inmigración, coronel Manuel Benítez, como al doctor Delfín Laurent, que curó a su menor hijo Carlos de una bronconeumonía que padecía al llegar a la Habana, siguió viaje ayer a Costa Rica la señora Elena de Castro y su referido hijito, siendo ambos nacionalizados mexicanos.

La señora Castro llegó a nuestro puerto en compañía de su menor hijo Carlos cuando éste se encontraba atacado por dicha enfermedad y como se encontraba prácticamente desamparada, el coronel Benítez realizó las gestiones necesarias, de acuerdo con el doctor Avello Portela, médico primero del Puerto para que ambos viajeros fueran recluídos en el Campamento de Tiscornia, a fin de que el niño fuera atendido y curado, logrando el doctor Laurent su más rápido restablecimiento.

Barcos que se esperan hoy

Para hoy se encuentra anunciado el arribo a nuestro puerto de los siguientes vapores: «Orizaba», de la New York and Cuba Mail S. S. Co., que viene de México en ruta a New York; «Quirigua», de la Flota Blanca, que procede de Centroamérica en viaje a New York; «Munargo», que viene de New York, vía Nassau y Miami; «Florida», correo de la Peninsular y Occidental S. S. Co., que viene de Miami en su viaje regular; «Cuba», también de la Peninsular, que viene de Tampa y Key West, y el excursionista «Laconia», que procede de distintos países europeos.

Traen todos estos buques pasajeros tanto con destino a la Habana como en tránsito.

Los que llegan mañana

También son esperados mañana en nuestro puerto los vapores «Virginia», de la Panamá Pacific Lines, que viene de San Francisco de California, vía el Canal de Panamá, en ruta a New York; «Evangeline», de la Compañía de Navegación del Atlántico, que procede de Miami, en viaje regular; el «Sixaola», de la Flota Blanca, que viene de Centroamérica en viaje a New Orleans.

El yate «Aloha Lu»

En viaje de excursión y con siete pasajeros, llegó ayer procedente de Nassau el yate de bandera americana «Aloha Lu».

Nómbranse dichos pasajeros: doctor William Darrach y señora, Roberto M. Price, señora e hija, señor Harry Don Coster y señorita Florence Borden.

El «Indiana».

Con carga general arribó ayer de Charleston el vapor francés «Indiana».

El tranvía 425 de Jesús del Monte-Calle Aguila, quedó en la forma que se ve después de haber chocado con un ómnibus de la Ruta 31, en Galiano esquina a Barcelona. Afortunadamente no hubo desgracias personales

EL SINDICATO PANADERO HA SIDO DISUELTO

Inscripto el Gremio de los Conductores de Autos. Otras resoluciones de Trabajo

Cinco importantes resoluciones ha firmado el Secretario del Trabajo en relación con la inscripción de sindicatos, solicitudes de técnicos, etc, son las siguientes:

Aprobando la modificación hecha al Reglamento de la Asociación de Empleados del Comercio de Placetas; disponiendo la disolución del Sindicato de Panaderos Cubanos de la Habana; confirmando la inscripción del Gremio de Conductores de Automóviles de Santiago de Cuba; declarando improcedente la solicitud de Adela José Chidi, para que se considere técnico el cargo de dependiente ocupado por José Farchat, y, declarando con lugar la reclamación del señor Juan F. Ortiz de la Rubia y, en su consecuencia, ordenando a la Sinclair Cuba Oil Company lo reponga inmediatamente en el cargo que ocupaba al ser cesanteado, sin perjuicio, desde luego, de cumplir la Ley de Nacionalización del Trabajo, al efectuarse el movimiento de personal originado por esta resolución.

El Reglamento del Retiro Periodístico

Bajo la presidencia del doctor Gustavo Angulo, Asesor Jurídico de la Secretaría del Trabajo, celebró sesión la Comisión encargada del estudio del Reglamento del Retiro Periodístico, terminando su labor después de varias horas de discusión.

Acto seguido fué designada la Comisión de Estilo que integran los doctores Gustavo Angulo, y Gustavo Rey, los cuales tienen la obligación de acoplar las enmiendas aprobadas a los artículos, a fin de tener listo el citado Reglamento para el próximo día ocho de marzo en que volverá a reunirse la Comisión y, después de aprobarlo, elevarlo al Secretario del Trabajo para su resolución y publicación en la Gaceta Oficial.

Los pagos por Maternidad Obrera

El doctor Salvador Juncadella, Secretario General de la Delegación de Maternidad Obrera de la Habana, nos informa que con motivo de ser hoy día festivo, los pagos a las obreras que debían efectuarse mañana viernes, se efectuarán el próximo sábado día 26 de los corrientes.

El descanso dominical

La propia Comisión que estudia el Reglamento del Retiro Periodístico ha tomado el acuerdo de dirigirse al Secretario del Trabajo rogándole que active la reglamentación de la Ley del Descanso Dominical, para que se cumpla esta disposición.

CHOCARON UN OMNIBUS Y UN TRANVIA AYER TARDE EN GALIANO Y BARCELONA

Un formidable choque ocurrió ayer tarde en la calle de Galiano esquina a la de Barcelona, entre un ómnibus de la ruta 23, que conducía Juan González Fundora, vecino de Cerro número 552, y el tranvía 425, de la línea «Jesús del Monte-Calle Aguila», manejado por el motorista 1886, Alejo Millares, residente en San Benigno, sin número.

Fué de tal magnitud la colisión, que el tranvía saltó de sus rieles, quedando atravesado en mitad de la calle, sin que afortunadamente ocurrieran desgracias personales.

Según el acta levantada por el cabo Calderón, de la Cuarta estación de Policía, el responsable del accidente lo fué el chauffeur González Fundora, quien trató de pasar al tranvía, echándose por su derecha.

Ambos vehículos recibieron averías, quedando citados sus conductores para que concurran en el día de hoy, ante el juez correccional de la Tercera sección.

Necesítanse 500 libras diarias de cloro para purificar las aguas de Vento y evitar brotes epidémicos

Sanidad se ha dirigido a la Alcaldía en demanda de que ese servicio se haga de modo eficaz. Unas 7,000 personas inmunizadas con la primera dosis en seis días

Una importante reunión celebró ayer la Comisión de Enfermedades Infecciosas, bajo la presidencia del doctor Antonio Díaz Albertini y con asistencia de los doctores Domingo F. Ramos, Hugo Roberts, Martínez Fortún y el Jefe Local de Sanidad de la Habana, doctor Asterio Latour.

El primer acuerdo tomado, de gran trascendencia en estos momentos en que el Departamento de Sanidad trata de dominar, el brote de Fiebre Tifoidea que existe en esta Capital, fué el de dirigirse oficialmente al Mayor de la Ciudad, doctor Beruff Mendieta, pidiéndole informe si las aguas del acueducto de Albear continúan siendo cloronizadas como de costumbre, pues de no hacerse en la forma habitual puede la población sufrir aun más graves consecuencias de las que hasta ahora ha recibido por esa causa.

El doctor Latour nos informó, que se necesitan quinientas libras diarias de cloro para mantener las aguas de Vento exentas del Bacilo de Elberth (Fiebre Tifoidea).

También la Comisión de Enfermedades Infecciosas aceptó la teoría sustentada por el Jefe Local de La Habana, referente a la vacunación por vía bucal, esto es, que se acepte siempre y cuando el interesado muestre un certificado de cualquier laboratorio donde conste que al hacérsele la reacción widal, después de haber sido inmunizado contra la Tifoidea, la sangre aglutine. Este acuerdo es contrario al tomado 24 horas antes, esto es, que se aceptasen los certificados siempre que el médico consignase haber presenciado la inmunización.

Se mantiene la inmunización

Durante los cuatro días correspondientes desde el 18 al 22 de los corrientes, los médicos vacunadores a las órdenes del Jefe Local de La Habana, han aplicado la primera inyección inmunizante contra la Fiebre Tifoidea a 6,965 personas y citado al Departamento para ser inyectados, por no haberlos hallado en sus respectivos domicilios a la hora de la visita, a 2,672.

El propio Jefe nos rogó aclaremos que los médicos vacunadores solamente tienen instrucciones de inyectar a las familias residentes en la misma cuadra donde se hayan registrado casos de Fiebre Tifoidea, continuando con los de toda la manzana en días sucesivos. De ahí que muchas personas se hagan la pregunta de por qué no han sido visitadas.

Dos nuevos casos sospechosos

Dos nuevos casos sospechosos de Tifoidea han sido reportados a la Jefatura Local de Sanidad de La Habana: Rosa Isasia, vecina de Manila 7, Cerro, y, Germán Rodríguez, que se encontraba en la Policlínica «La Bondad» y ha sido trasladado al Hospital «Las Animas».

Según datos oficiales, el número de casos positivos de Fiebre Tifoidea asciende a sesenta y siete (67); existen 16 sospechosos; se han registrado 6 defunciones y, de alta, han sido dados catorce individuos.

Servicio Especial nocturno

También se ha dispuesto por las autoridades sanitarias que en el Negociado de Inspección Médica se mantenga un servicio especial desde las cuatro de la tarde hasta las ocho de la noche, para que puedan ser inmunizadas todas aquellas personas que durante el día no pueden concurrir por estar trabajando.

El brote de Tifoidea en Guanabacoa

En un detalle muy importante relacionado con el brote de Fiebre Tifoidea que confronta actualmente la Villa de Guanabacoa, se han fijado las autoridades sanitarias superiores, esto es, que en un mismo barrio, Las Delicias, hay doce casos, barrio que se surte de las aguas procedentes de los manantiales de Vento.

El doctor Angel Gregorio y Alayo, Inspector Médico de las Direcciones de Sanidad y de Salubridad, continúa cooperando con el Jefe Local de Guanabacoa doctor Carreño, en la campaña contra el referido brote tifoideo.

Valiosos donativos

Un moderno aparato de Diatermia ha sido donado para el nuevo Hospital Civil de Banes, «Flor de Caridad», por la señora Elisa Godínez, de Batista.

Igualmente la señora María Teresa González, esposa del Dr. Zenón Zamora, Secretario de Sanidad y Beneficencia, ha regalado para el referido hospital un equipo moderno de cama para la Sala de Maternidad, consistente en un respaldo portátil de flejes, bandeja esmaltada de blanco, etc.

Ambos donativos ya se encuentran instalados.

No construyen el nuevo Matadero

El Alcalde Municipal de Santa Cruz del Sur ha informado a la Secretaría de Sanidad no ser cierto que cuente con créditos para construir el nuevo Matadero ordenado por el Jefe Local, esperando poder incluir las cantidades necesarias en los nuevos ante-proyectos.

Estado epidemiológico

Hasta la una de la tarde de ayer había en las seis provincias 1,958 atacados de Paludismo, 335 de Fiebre Tifoidea, incluyendo los de esta Capital; 209 de Frambesia y cinco de Poliomielitis anterior aguda.

Clausura levantada

El doctor Peña, Director de Sanidad, ha ordenado se levante la clausura decretada contra el Matadero de Vereda Nueva, en San Antonio de los Baños, por haberse realizado las obras que determinaron la medida dictada hace días.

CARCAJADAS

Parece ser que se ha denunciado «que se derrocha el dinero en estas elecciones», y seguramente lo ha hecho algún optimista, porque la mayoría de los candidatos no tiene una peseta. Tan es así que un sargento experimentado me decía, muy compungido, que estas elecciones eran una pelea de pesos-pluma. ¡Porque no se veía un peso completo!

O sea, que hay candidato que «no tiene camisa que ponerse», pero en cuanto salgan verán ustedes cómo se dan «lija» con las camisas «Cruz Blanca», que se han puesto de moda con el cuello «Duroflex», de apariencia almidonado y, no obstante, blando y cómodo. Como que el «Duroflex» es el cuello de los representantes... del buen gusto.

Hoy habrá una gran exposición para las gallinas y los pollos en Rancho Boyeros: o sea, una exposición avícola, aunque los pollos siempre tienen una gran exposición en vísperas electorales, dados los banquetes con que los candidatos halagan a sus incondicionales.

Se dice que irá mucha gente, y no tiene de extraño que haya buenas patadas. Porque, siendo una exposición avícola, habrá muchos patos. Y no faltará quien aspire a que le den un premio por sus cuatro patas.

Una vez se molestó un amigo mío (hoy senador) porque en su finca, enseñándome un lindo becerro, le pregunté si era su hermano de leche. Y lo era, porque la familia se tomaba la leche de la madre del becerro. Así que, para evitar preguntas mortificantes, lo mejor es tomar leche condensada «La Lechera». Y resultaremos todos hermanos... de lata.

Amalia Sol está detenida porque armó una gresca que por poco no deja ni los cimientos de la cuarterías. Y todo porque, según parece, Amalia «daba que decir» según las vecinas: o sea, que fué la comidilla del día. Y es lo que ella dirá; que una «carne» así no es para una comidilla, sino más bien para un banquete.

Eso es histórico: cuando desde los Conquistadores Españoles del Siglo XVI hasta nuestros días, nos estamos tirando los platos a la cabeza, es porque «La América» hay muchos platos. Por algo «La América» es la decana de las locerías. ¡Histórico! No hay más que ir a Galiano 113 para verlo. Y, además, cristalería Bacarat y San Luis.

Indudablemente, el pueblo está muy poco versado en cuestiones científicas, y por eso se resiste a la vacunación, por cuya causa hay todos los días cientos de multados. No hay manera de convencer al pueblo de que las vacunas son anti-tíficas: para el pueblo, poco docto, no pasan de ser anti-páticas.

En cambio «La Regente» es simpática: todo el que da dinero es simpático y «La Regente» es una casa de contratación bancaria sobre joyas, oro viejo y valores, que ofrece dinero con poco interés, en Neptuno y Amistad. Tiene unos anillos de compromiso preciosos. Sí, porque lo malo no es el anillo; lo malo es el compromiso.

Olga Ortega ha inspirado una pasión al músico Luis Faquet que éste no hace más que desafinar, o dar notas discordantes, como las que motivaron su procesamiento por amenazas de muerte. Y ahora el Fiscal pide para el instrumentista prisión y destierro. O sea, que después que salga del Príncipe, se vaya con la música a otra parte.

Sí, porque Olga no quiere melodías, vulgo, músicos.

«El que mal anda, mal acaba», dice un viejo refrán, y precisamente por eso Don Julio inventó el soporte Patente 9263 a fin de que ninguna señora anduviera mal. Vayan ustedes a ver los zapatos de la peletería «La Casa Grande» (San Rafael y Amistad) donde todos tienen el soporte famoso Patente 9263. Y andarán como sobre ruedas.

Ramón Muiño está desolado porque no puede comer: entregó siete pesos y la dentadura a Mario Chapotín, y éste volvió pero la espalda. Y se ha quejado a la policía de que Chapotín le ha dejado sin posibilidad de comer.

—Qué, ¿no tiene más dinero? preguntaría el agente de la autoridad.

—Lo que no tengo, son más dientes, diría Chapotín.

Hoy, como fiesta nacional, no abrirá el Comercio, y no les aconsejo que vayan a «El Encanto», pero mañana sí. «El Encanto» está haciendo una venta especial de cinturones de señora, preciosos. Y es lástima que no realice también alguna especialidad en venta de cinturones para caballeros. Sería un éxito. Porque, hay muchos que presumen de «cinturas».

Eva Smith no se siente en el paraíso, sino muy molesta, porque había ido a quejarse a la policía de que Fulgencio Cruz le vendió un aparato de radio, le entregó el dinero y no hay manera de que pueda echar la vista encima al aparato, por lo que ya, tampoco puede ver a Fulgencio.

Y a lo mejor, Fulgencio es inocente. Puede que esté probando el radio. Porque a lo mejor, le zumba el aparato.

Y no es lo malo que le zumbe el aparato» a un señor, tratándose de un radio; lo peor es que «¡le zumba la malanga!» o eso de que vaya uno a pedir un buen tabaco a la vidriera (un «Partagás», y nada más) y le den a uno hortaliza seca, con lo que también le dan ganas de armar la gresca. Por eso hay que hablar claro, y pedir: «Partagás», y nada más.

Hoy, como día de fiesta, no debe llamar por teléfono a nuestra Administración para que Aristigueta les visite; sería inútil. Nuestros funcionarios administrativos no están en funciones, precisamente porque están en funciones. Más claro; no están en funciones administrativas, porque están en funciones de cine, carnavalescas etc.

Mañana sí: mañana llaman y Aristigueta irá a visitarles con su habitual alegría.

Sí, porque tiene que estar muy alegre un hombre que da tantas «Carcajadas».

Jota Aris.

Estafaban a los comerciantes de modo habilidoso

Desde hace días el Comandante Bernardo García, ayudante del Coronel José E. Pedraza, Jefe de la Policía Nacional tenía noticias que dos individuos se dedicaban a estafar al comercio utilizando para ello el nombre de altas autoridades militares, por lo que ordenó que por medio del Buró de Investigaciones que se realizarán pesquisas.

Las investigaciones practicadas en tal sentido por los sargentos Collazo y Tocado, dieron por resultado conocer, que los individuos que tales hechos realizaban lo eran Jorge de la Vega del Río, de 28 años, empleado y vecino de San Lázaro 114 y Francisco Brito Corzo, de 27 años y con domicilio en Santa Emilia 10, por lo que procedieron a su detención.

Acusados a nombre de «Juventud Septembrista», e invocando los nombres de los Coroneles Batista y Pedraza, exigían a los comerciantes un peso como contribución al Plan Trienal, haciendo víctima de estos hechos a los de nacionalidad polaca, por no conocer estos las Leyes del país.

Entre los perjudicados por los detenidos, figuran los comerciantes Guillermo Block, vecino de Cristo 30; Tewe Furks, de Bernaza 48; Alfredo Pérez Valle, de Villegas 113; Ramón Lavín Allendes, de Villegas 111; Ramiro Gómez de la Riva, de Villegas 119 y Jacobo Rapoport, de Sol 91, los que al prestar declaración, ratificaron las investigaciones practicadas por la policía.

El acusado Vega declaró, que en su carácter de Presidente de la «Juventud Septembrista», repartía unos almanaques simbólicos del «4 de Septiembre» y que el dinero por ellos recaudado, lo dedicaban a fondos de propaganda del mencionado Plan Trienal.

Con los documentos que le fueron ocupados a los acusados, la policía dió cuenta al Juez Correccional de la Sección Segunda, cuyo juicio tendrá efecto en el día de hoy, quedando los detenidos en libertad por haber prestado cada uno de ellos fianza de cien pesos.

Hasta los contribuyentes morosos han de participar en las próximas juntas gremiales para los repartos de cuotas

Lo dispone un Decreto que está a la firma del Alcalde de La Habana. Condonadas las multas municipales en atención a la festividad de hoy. Visita Beruff las obras en Lawton

De un momento a otro el alcalde municipal de la Habana, doctor Antonio Beruff Mendieta, en su propósito de brindar toda clase de facilidades a los contribuyentes que deseen participar en las próximas reuniones gremiales para los repartos de cuotas contributivas, firmará un decreto, redactado ya al efecto por el jefe de Impuestos Municipales y cuya parte dispositiva dice así:

«Primero: autorizar la celebración de convenios por todos aquellos contribuyentes que aparezcan convocados para la celebración de los gremios y que, por adeudar exclusivamente cuotas del presente ejercicio, no pueden efectuarlos en los términos que determina el decreto 35 de 1936.

«Segundo: Para la celebración de este convenio será necesario que el solicitante abone íntegramente el recibo más antiguo que tuviere al cobro en tesorería y no menos del 50 por ciento del siguiente, en la propia fecha en que aparezca haberse pagado el anteriormente expresado en taquilla, quedando comprometido a pagar o abonar el otro 50 por ciento en un plazo de treinta días.

«Tercero: Todas las disposiciones del decreto 35 antes referido, y en cuanto no queden modificadas por lo anteriormente expresado, serán aplicables a lo que se dispone en el presente decreto, que regirá desde la fecha hasta el 10 de marzo próximo.

«Una vez que sea firmado por el alcalde doctor Beruff Mendieta este decreto, será puesto en vigor, ampliando las facultades del número 118, que también trata la materia aunque en aspecto más restringido en lo que hace a dar facilidades a los contribuyentes, para esa finalidad».

El erario municipal y el pago a la Policía

Sólo 87,000 pesos pudo poner ayer el Municipio en las manos del pagador general de la Policía Nacional a cuenta de los 100 mil pesos que por ministerio de la ley debe situar para el pago de haberes en aquel cuerpo de seguridad durante el mes corriente.

A pesar de no haber completado la obligación, el alcalde doctor Beruff Mendieta tuvo que realizar múltiples transferencias de crédito para poder reunir la suma de referencia.

El mes que viene, sin embargo, habiendo agotado ya en éste el Mayor todos los recursos y no existiendo cobro alguno de contribuciones, el Municipio se verá impedido de cumplimentar esa atención, por lo menos con la puntualidad acostumbrada, a no ser que deje incumplidas sus obligaciones de personal, suministros de víveres y medicinas a los hospitales, casas de socorro, creches, asilos, etc., con perjuicio este último del servicio público que gratuitamente se presta por la Alcaldía a las clases pobres de la municipalidad en los hospitales Freyre de Andrade», «Infancia» y «Maternidad».

Condonadas las multas por la fecha patriótica

En un decreto dictado ayer, el doctor Antonio Beruff Mendieta, alcalde de la Habana, ha resuelto dejar sin efecto todas las multas impuestas por infracciones municipales, que no hayan sido satisfechas hasta hoy, así como las que puedan imponerse por la misma causa, sea cual fuere el trámite en que se encontraren.

De estos beneficios se excluyen las infracciones de la ley de impuestos municipales, del artículo 168 del reglamento de tránsito y las de ordenanzas de construcción que tengan relación con el artículo 151 de la precitada ley de impuestos.

Este decreto ha sido muy bien recibido por las clases a quienes afecta.

Cien bajas más de contribuyentes por Industria y Comercio

El jefe del departamento de Impuestos Municipales, doctor Antonio Lancís, ha elevado al señor alcalde, debidamente comprobadas e informadas conforme determina la ley, más de 100 bajas de contribuyentes por concepto de industrias y comercios que han dejado de ejercer desde hace tiempo, ascendiendo ya las bajas tramitadas por Impuestos a más de 500. Con esta labor especial que se viene realizando se espera que en un plazo breve quede completamente depurado el registro de contribuyentes del Municipio, a fin de evitar las molestias a los verdaderos contribuyentes que por estar ejerciendo en lugares donde han funcionado otros comercios, se ven perseguidos con notificaciones de adeudos que no les pertenecen.

Sesión en Amillaramiento

Celebró sesión la Junta de Amillaramiento del Municipio, según nos informó el señor secretario, Tirso Díaz, impartiéndole su aprobación a 216 expedientes de los cuales 191 correspondieron a declaraciones de rentas formuladas por los propietarios; 18 recursos y 14 de asuntos varios. No se conoció de la ponencia que prometió emitir el asesor doctor Ruperto Arana, sobre el cobro a la Port Docks por el arrendamiento del muelle de Santa Clara, esperándose que lo haga en la próxima junta.

Otros importantes asuntos quedaron pendientes.

Multas para enviar a los juzgados correccionales

El negociado de Multas del Municipio de la Habana estaba diligenciando ayer el envío a los distintos juzgados correccionales de las siguientes multas impuestas por la Secretaría del Trabajo a comerciantes e industriales de esta plaza por infracciones de las llamadas leyes sociales:

De 50 pesos cada una: Luis Fernández, Compostela 53; Yatel Radio, S. A., Progreso 33; Sebastián Babret, Villegas 110; Jesús Fernández García, O-Reilly 97; José Gudín, Galiano 59; M. Nazábal, Aguila 110; Piñón y Rodríguez, Monserrate 91; José Klein, Sol 87; Incera y Hermanos, 10 de Octubre 618; Matías Jek, Acosta 117; Adolfo Díoz, Monte 9; Tupecio Petrot, Aspuru y Fábrica; Rodríguez y González, P. Varela 108, y Samuel Gajjoudg, Cuba 146.

De cien pesos cada una: Societé Regular Colective, de Sol 53; Wenceslao Lagullo, Sol 99; Fernández y Rodríguez, de Neptuno 1.

Multas de ciento cincuenta pesos: M. Nazábal, Monte 260; Vicente Fong de Sol 101; Manuel Lam, de Rayo 13; José Alvarez, de Zulueta 73, y Daniel Gómez, de Amistad 120.

Movimiento de fondos

La recaudación obtenida por el Municipio el día 22, fué como sigue: Por ejercicio corriente, $4,953.58; por resultas, $520.37; para el Consejo Provincial, $683.19; y por Plumas de Agua, $443.50.

Existencia en caja: de ejercicio corriente, $6,732.19; de resultas, la suma de $1,128.32; del Consejo Provincial, $9,853.91; depósitos del acueducto de Albear, $12.061.00; y por depósitos de todas clases, $185,920.22.

Del empresario Smith

Ernesto P. Smith, empresario de cuatro teatros de esta capital, se ha dirigido al alcalde pidiéndole que sean girados a su nombre los recibos de contribución de dichos espectáculos, y no a nombre de los mismos como hasta ahora se ha hecho. Dicha petición la hace con justificaciones legales.

Se ha dispuesto por la Administración complacer dicha solicitud.

Antecedentes administrativos

El presidente de la Sala Segunda de lo Civil y de lo Contencioso-administrativo de la Audiencia de la Habana, se ha dirigido al Municipio pidiéndole el envío de los antecedentes administrativos del recurso establecido por Germán Pérez Fuentes contra resolución del alcalde rebajando la cuota del Gremio de Farmacias.

La Secretaría de la administración prepara dichos datos.

Mercados y mataderos

Por los conceptos de contribución de Mercados, Mataderos e impuesto por conducción de carnes, recaudó del 12 al 21, el departamento de Gobernación municipal, la suma de seis mil 934 pesos 7 centavos.

Esta recaudación acusa un sensible aumento sobre el ejercicio anterior.

Venta clandestina

Inspectores de Gobernación Municipal detuvieron ayer tres carros que se dedicaban a la venta en ambulancia de gaseosas, sin tener licencia para ello. Conducidos a la Primera estación de Policía, sus choferes depositaron allí un total de 74 pesos para responder al pago de los arbitrios, quedando luego en libertad.

Retirado un interventor municipal

El interventor municipal que había ordenado el departamento de Impuestos para que, de acuerdo con la ley, procediera al cobro del adeudo de 4.800 pesos de la «Compañía Papelera Cubana», fué retirado ayer, después de haberse presentado en las oficinas del Municipio un delegado de dicha compañía haciendo efectivo dicho importe que dió lugar a la aplicación de la vía de apremio.

Por tanto, ha quedado resuelto satisfactoriamente dicho asunto.

La colocación de pasquines

El ingeniero Emilio Vasconcelos, declaró ayer a nuestro repórter que el departamento de Urbanismo Municipal, del cual es jefe, no había concedido ningún permiso para la colocación de pasquines electorales. Explicó luego dicho funcionario que, de acuerdo con el reglamento de anuncios, estaba prohibida la exhibición de estos cartelones, así como la de telas anunciadoras y demás formas de publicidad en la vía pública.

Conste así.

Visita el alcalde las obras de la Escuela Vocacional

El alcalde de la Habana, doctor Antonio Beruff Mendieta, inspeccionó ayer las obras en construcción en la calle Cortina y Figueroa, para la nueva «Escuela Vocacional de Niñas», del Municipio.

Ya se están abriendo los zanjas para la cimentación y echándose el concreto en algunas.

Acompañaban al señor alcalde el jefe de Urbanismo, su secretario particular y otras personas.

Como se sabe, dicho centro docente comenzará a funcionar en noviembre y para los ocho meses en cuestión hay concedidos 4.400 pesos para servicios de comedor; 4.000 para uniformes y ropa de cama y 5.000 pesos con destino a material y efectos de sport.

Notas de "El Encanto"

LUANA ALCAÑIZ EN EL ENCANTO

Luana Alcañiz, la protagonista de la gran película cubana en producción que se titulará SUCEDIO EN LA HABANA, ha estado ayer en El Encanto en visita de cortesía, acompañada del connotado actor cinematográfico Juan Puerta y del Jefe de Producción de «Películas Cubanas S.A.» Sr. Antonio Perdices. Con el famoso actor Juan Torena y con Juan Puerta, Luana de Alcañiz dará en SUCEDIO EN LA HABANA una acabada versión de su arte y de su extraordinario talento. El Encanto se complace en agradecer públicamente esta gentil visita de cortesía de tan destacados artistas.

El Encanto

Mantuvieron Fiscal y acusadores los cargos contra dos chauffeurs, cuyos vehículos chocaron causando víctimas

El hecho ocurrió hace cerca de dos años. Continúa el Fiscal interesando pena para los drivers imprudentes. Ya actúan en los Juzgados Correccionales pidiendo castigo a los culpables

Ocupa desde hace varias sesiones la atención de la Sala Cuarta de lo Criminal de la Audiencia el juicio oral de la causa que por homicidio y lesiones graves se sigue al chofer de la Cooperativa de Omnibus Aliados Joaquín Cornide y al también acusado de ese delito Miguel González, que manejaba su máquina particular, al chocar ambos en el mes de abril de 1936, en la esquina de Quinta Avenida y Calle 12, lugar conocido por La Copa, Miramar, muriendo en la colisión el alistado del Ejército Constitucional Francisco Truy y resultando heridos graves Arturo Fernández del Río, José Pérez Estévez y otros.

Practicadas ya las pruebas todas, entre las que hubo la inspección ocular en el lugar de los hechos con los trámites de esa clase de diligencias, informaron, primeramente, el representante del Ministerio Público, doctor Humberto de Cárdenas Gou, así como los acusadores particulares, doctores José Pérez Cubillas, a nombre de Fernández del Real, y Eduardo de la Torre, a nombre de los familiares de Truy y del lesionado Pérez Estévez, manteniendo dichas partes sus acusaciones, consistentes en pena de dos años y cuatro meses de prisión para cada uno de los dos encartados y correspondientes indemnizaciones para los herederos del repetido Truy y los lesionados ya dichos, ascendentes a varios miles de pesos; y después el doctor Guillermo Díaz Romanach, defensor de González, pidiendo la absolución. El juicio se suspendió para continuarlo el día primero del próximo marzo, en que informarán los doctores Carlos R. Menció, defensor de Cornide, y Carlos Valenzuela, que representa los intereses de la Cooperativa de Omnibus Aliados, señalada como tercero civilmente responsable en lo que concierne a la indemnización que deberá pagar Cornide.

Suspendido un juicio por falsificación. Juicios celebrados

A petición del defensor doctor Gerardo de Villiers, suspendió la Sala Tercera de lo Criminal de la Audiencia el juicio contra Julián O-Reilly, por falsificación de diez fracciones del billete 10770 en San Antonio de los Baños; en breve se sabrá el nuevo señalamiento.

Pocos juicios se celebraron en la Audiencia anteayer: contra Eduardo López por lesiones graves; contra Aurelio del Río, por drogas; y contra Carlos Figueredo por robo, manteniendo contra todos ellos el Fiscal y la acusación.

El fiscal y los choferes

Los Juzgados Correccionales de las Secciones Primera, Quinta y Sexta de esta capital a cargo de los doctores Fidel Vidal, Federico Justiniani y Raúl Baizán, respectivamente, han notificado ayer al Fiscal de la Audiencia haber designado un día de la semana determinado, para la celebración de los juicios por infracciones del tráfico. El Fiscal doctor Saladrigas, al tener conocimiento de este aviso, designó a los doctores Francisco Zayas y Martín Junco para la Sección Primera, José Manuel Fuentes para la Quinta, y Armando Barrientos para la Sexta, abogados fiscales todos que han de asistir a esta clase de juicios, para hacer a los jueces las peticiones de las más severas penas en los casos de exceso de velocidad y otras infracciones graves que cometan los conductores de autos de todas clases.

Las últimas peticiones

Tres meses de arresto y suspensión de la Cartera Dactilar pide el Fiscal de la Audiencia para el procesado Mario Arencibia García.

A las doce de la noche del día 30 de septiembre pasado, según el Ministerio Público, manejaba Arencibia con excesiva velocidad el ómnibus 490, de la Ruta 19, de los Omnibus Aliados, alcanzando, por su imprudencia, al auto número 1650 de la ruta 23, de la propia Compañía, siendo tan rudo y contundente el golpe, que lo volcó completamente y a consecuencia de lo que resultaron lesionados los pasajeros Esteban Hernández Delgado, que demoró 45 días en sanar, Luis Ebasio Alacán, que sanó en 4 días, Raquel Cowly, que sanó en 2 días, y Rafael Lima Silva, que sufrió lesiones con necesidad de asistencia médica.

La responsabilidad civil fija el Fiscal en un peso diario de indemnización para las personas lesionadas, durante los días que han necesitado de asistencia médica.

También interesa el Fiscal pena de tres meses y que se le suspenda la Cartera Dactilar al chofer Julio Báez Hernández, que manejaba un camión, estando estacionado en la calle de Obispo y al dar marcha atrás, comprimió contra la pared a Antonio Valdés Zerquera, que transitaba en aquel instante por la acera, tardando en sanar 34 días de las lesiones recibidas; fija la indemnización en $70.

24 de febrero.

Con ocasión de la gloriosa fecha que hoy se conmemora, EL ENCANTO hace fervientes votos por la felicidad y prosperidad de Cuba y de todos cuantos en ella viven para amarla y engrandecerla con su esfuerzo y con su trabajo.

El

9A SECCION

TELEFONOS:
Dirección M-2856
Jefe de Redacción M-1287
Sección de Sports . M-7912

DIARIO DE LA MARINA

TELEFONOS:
Quejas M-7911
A. Clasificados . M-7915

9A SECCION

AÑO CVI — ACOGIDO A LA FRANQUICIA POSTAL — LA HABANA, JUEVES, 24 DE FEBRERO DE 1938 — EL PERIODICO MAS ANTIGUO DE CUBA — PAGINA QUINCE

LA ACTUALIDAD

DOS VICTORIAS PARA LA ESPAÑA DE FRANCO

Dos hechos sumamente favorables a la España nacionalista y sobremanera adversos al comunismo: el del cambio de política de Inglaterra con la caída de Eden, propicia a estrechar relaciones de amistad con Italia, y el de la reconquista de Teruel. Los dos se completan mutuamente.

Es incalculable el daño que la labor cancillerescа de Eden produjo a la causa franquista. El fué quien con su ciego empeño en enemistar al Gobierno británico con Mussolini, azuzó sus antipatías y su animadversión hacia el de Salamanca. El fué quien, juntamente con Delbós y con Stalin, puso toda clase de obstáculos para impedir el reconocimiento de Franco. El fué quien con sus vacilaciones y desaciertos en el Comité de No Intervención, en vez de localizar la contienda española, hizo todo lo posible para que se convirtiese en un conflicto internacional. No se hubiera prolongado seguramente la guerra de España, si Eden no hubiera empujado con tanta persistencia a Inglaterra, y con ella a Francia, a una marcada hostilidad contra Italia, y por lo tanto, contra Franco.

Ahora no es sólo el Gobierno británico el que ha de acercarse a Mussolini, sino que con él irá también, sin duda, Francia, que no ha de quedar aislada. Ha de escoger entre Rusia y entre Italia, Alemania y España. La elección no es dudosa. Incluímos a Alemania, porque, pese a los recelos de Francia respecto a ella, será forzoso que haya cierta aproximación entre ambas, puesto que Italia, al ponerse en contacto con Inglaterra, no ha de querer de ningún modo alejarse de Hitler. No ha de aflojarse el eje Roma-Berlín. Ha de reforzarse con Londres.

Se acabaron, de este modo, los obstáculos británicas y tal vez también las francesas contra la España nacionalista. Se acabaron el tejer y el destejer y los embrollos del Comité de No Intervención. Está ya en puerta, si no se enmaraña otra vez la madeja internacional, el reconocimiento del Gobierno de Salamanca por Inglaterra.

A ello han de contribuir, también, las victorias ganadas por Franco en el frente de Teruel y la recuperación de esta ciudad. Ya Inglaterra estaba convencida del triunfo final de la España nueva. Pero las jornadas turolenses tan excepcionalmente gloriosas para las huestes franquistas, la han afianzado en este convencimiento. En la ofensiva contra Teruel habían puesto los rojos todas sus esperanzas. Se ratificaron éstas con la toma de esta ciudad. ¡Cómo echaron a vuelo ella, las campanas a vuelo! ¡Cómo se apresuraron a dar al jefe de la ofensiva, coronel Rojo, su Cruz más codiciosa, la equivalente a la Cruz Laureada de San Fernando, dada por Franco a Moscardó y a Aranda! Ha llegado ya, según Indalecio Prieto, el principio del fin para las huestes nacionalistas. Empezaban éstas a desmoronarse a toda prisa. De Teruel iban a Zaragoza y a Huesca. Rompieron después de una vez el cerco de Madrid. Recuperarían las provincias de Santander, de Vizcaya y de Guipúzcoa e izarían, por fin, la bandera roja en todos los pueblos de España.

Y he aquí que, desastre tras desastre han tenido que salir de Teruel, en tanto, como ha sido su costumbre con los pueblos por ellos abandonados, lo dejaron apenas más que escombros. Ni una victoria segura y duradera en el año y medio de guerra. Para qué Rusia, Francia y Méjico se han de cansar de enviarles armas y municiones de guerra? ¿Para qué se han de organizar más brigadas internacionales, si han de caberles la misma suerte que han tenido ahora la de los americanos, la de los canadienses, y la de los judíos y checoeslovacos?

Estas dos victorias: la de la nueva política de Inglaterra con vistas a Roma, y la de Teruel, han de llenar el capítulo final de la reconquista española.

León ICHASO

Siguen conociéndose los crímenes de los 'mineros' asturianos

GIJON, febrero 23. (SE.) — Antonio Alvarez Caso, fué condenado a pena de muerte en Consejo de Guerra número 1 reunido en Gijón, por razón de los siguientes hechos:

Marxista destacado, elemento influyente, celebró con regocijo el asesinato de Calvo Sotelo y fué durante la dominación marxista conocedor de todos los crímenes efectuados en Cangas de Onís y culpable director de alguno de ellos, miembro del Comité de Cordo, detuvo al Cura Párroco, conduciéndolo en su coche a la Cárcel de Cangas de Onís, donde días más tarde fué asesinado. Propagandista acérrimo, intervino en requisas y registros, incendió las imágenes, saqueó la Iglesia. Amenazó públicamente con quemar en su casa a las personas de derechas si triunfaban los nacionales, y, efectivamente, al evacuar los rojos fué incendiando a los dirigentes las casas de las personas de orden que fueron incendiadas. También se acusa a este individuo de cometer actos inmorales con algunas jóvenes en la vía pública.

TOMATE
RAFEL
TRIPLE-CONCENTRADO

MIDO
MULTIFORT
El reloj del día que produce automáticamente su movimiento sin darle cuerda
forma elegante
hora exacta
esfera luminosa
antimagnético y
todo él, irrompible
Sumergible en el agua sin descomponerse ni oxidarse.
Distribuidores
Patiño & Cía.
Obispo 115 Habana

"ACTION FRANCAISE" HA PEDIDO LA EXPULSION DE LA COMISION ROJA PARA LA COMPRA DE AVIONES Y QUE EL MINISTRO DEL AIRE FRANCES SEA ENCAUSADO

LA VERDADERA INTELECTUALIDAD DE LA GRAN BRETAÑA FORMA UNA ENTIDAD AL SERVICIO DE LA ESPAÑA NACIONAL

Las condiciones de vida decente y normal desaparecieron de todos los pueblos bajo el dominio de los rojos

La verdadera intelectualidad británica, no contaminada por el virus marvxista-ruso llama la atención del pueblo inglés sobre la diferencia de vida en la España roja y en la otra

La Gran Bretaña, al aceptar la realidad de los hechos negándose a prolongar una actitud de ignorancia ante lo notorio de la existencia de una España con ligámenes de todo orden con el Imperio Británico, ha mostrado una vez más lo que de siempre es sabido: que Inglaterra es un país que se informa directamente de las realidades que ocurren más allá de sus fronteras y que en sus decisiones y actos atiende a los resultados de sus informaciones.

Uno tras otro se han publicado textos de escritores y de militares británicos que han ido poniendo en claro las cosas, manifestando a la opinión de su país la verdad acerca del hecho de la España Nacional: Douglas Jerrold, Yeats Brown, Maxwell Scot, Mac Guire, Eleanora Tennant, el Brigadier Groves, el Comandante de Aviación James... por no citar más que algunos nombres, han descrito lo que es la España Nacional, la normalidad de su vida, el optimismo de sus perspectivas, sus vínculos presentes y futuros con el Imperio Británico, la cordialidad de sus sentimientos respecto a él, su voluntad de convivencia con todos los países que se mueven fuera de la órbita de Moscú. Y estos testimonios irrecusables han servido para elaborar un estado de opinión que explica muchas cosas. Junto a estos testimonios, partiendo de estos testimonios, los grandes escritores de la Gran Bretaña han prestado su colaboración a esta labor con sus comentarios, con sus palabras, llenas de autoridad. Las de un Garvin, modelo de periodistas; las del gran historiógrafo Arthur Bryant, han tenido, no podían dejar de tener, una resonancia y una eficacia extraordinaria.

La Gran Bretaña, sabe lo que es España, lo sabe por hombres que le merecen entero crédito. Y ha formado ya su juicio, al que han contribuido sin querer, los grotescos testimonios del Deán de Canterbury y los nerviosos snobismos de la duquesa de Atholl, que en ocasiones han hecho estallar la risa en los ámbitos llenos de gravedad del palacio de Westminster.

Los intelectuales británicos, la flor del pensamiento de la Gran Bretaña, acaban de dar una nueva prueba de su comprensión, de su simpatía hacia España. Han constituído una entidad que se titula «Los Amigos de la Nueva España». Y al constituirla han publicado un manifiesto que es un resumen completo, una elevada visión de las cosas, un alegato preciso y elocuente. Traducimos:

«Es de gran importancia que el pueblo británico, si ha de seguir siendo una democracia libre, conozca la verdad respecto al Estado español.

Democracia significa gobierno por la pública opinión, y la democracia sucumbe cuando la opinión no está debidamente informada.

He aquí un breve resumen de la situación en España: en la España Nacional existe completa libertad religiosa. En todo el territorio controlado por Valencia y por Barcelona, la población tiene prohibida la práctica de su religión; las iglesias han sido destruídas o secularizadas, las propiedades de la Iglesia han sido robadas y la mayoría del clero, asesinado a sangre fría.

Somos un pueblo cristiano y liberal. Si con la ayuda de los grandes estados democráticos, Valencia consiguiera someter a su dominio la mayoría del pueblo español—y esto no sería realizable sin tal ayuda—la causa de la Democracia le ligaría a la del ateísmo militante y entrañaría el derrumbamiento del Oeste europeo. Si las fuerzas de la anarquía y del ateísmo lograsen, con nuestra asistencia, una victoria militar, nosotros habríamos dictado nuestra propia sentencia de muerte. Todas las causas por las cuales los ingleses han luchado en el pasado—libertad de conciencia, libertad de trabajo, santidad de la vida humana, supremacía de la ley, mantenimiento del orden público y libertad de comercio—son defendidas en España por las fuerzas nacionalistas.

El Gobierno de Salamanca controla los dos tercios del territorio de España, habitados por una gran mayoría del pueblo español.

Desde hace muchos meses este vasto territorio, más de tres veces el de la Gran Bretaña, viene viviendo en pacíficas y normales condiciones. Los tributos son satisfechos, los Tribunales de Justicia funcionan, los víveres son abundantes y baratos, y, por primera vez después de dos años, todas las clases sociales, sin tener en cuenta sus opiniones políticas, ven asegurados sus negocios.

En contraposición a ello, el llamado Gobierno de Valencia fué en absoluto incapaz, a despecho de sus clamores acerca de la entusiasta cooperación del pueblo, de realizar el más mínimo esfuerzo para ayudar a Bilbao, Santander o Gijón. Vive en conflicto abierto con el Gobierno de Cataluña. Ambos residen hoy en ésta. Los territorios controlados por Valencia y Barcelona se parecen en que las condiciones de vida normal y decente desaparecieron en ellos en Julio de 1936. Ningún esfuerzo se ha realizado para restaurarlas. Los servicios ordinarios de seguridad han cesado de existir. Los procesos ordinarios ya no se tramitan. Detenciones sin orden de la autoridad, prisiones sin juicio y ejecuciones sin justificación legal tienen lugar todos los días. Datos de la Dirección de Seguridad, que se refieren hasta el mes de noviembre anterior, señalan en 38.000 el número de personas asesinadas en Madrid.

Nada han hecho ni Valencia ni Barcelona para demostrar el menor respeto a la moralidad comercial. Por ejemplo, Barcelona Traction Co., con un capital de 10 millones de libras esterlinas, ha sido colectivizada, «es decir, confiscada», con sus beneficios acumulados, que alcanzan un millón de libras, al igual que otros intereses británicos. Es bien sabido que la reserva de oro y plata del Banco de España, valorada en 147 millones de libras esterlinas ha sido en gran parte, y acaso totalmente exportada, con infracción de las prohibiciones expresas de la Constitución de la República española y de las leyes».

Este es el cuadro que trazan los intelectuales británicos, cuadro de una exactitud perfecta, fotográfica, de una objetividad ejemplar. Y como consecuencia de la constatación de los hechos, proponen: una amplia difusión de la verdad para hacer posible la adopción por el Gobierno de S. M. de una actitud de mayor simpatía hacia el Gobierno Español de Salamanca; y el establecimiento de un centro permanente dedicado al estudio de los asuntos de España y al fomento de las relaciones anglo-españolas.

Este manifiesto lo autorizan con sus firmas grandes prestigios del mundo británico, figuras de primer orden de la intelectualidad del Reino Unido. Basta dar sus nombres.

Alan Lennox-Boyd, F. Yeats Brown, Víctor A. Cazalet, Henry Page Croft, Douglas Jerrold, Henry S. Lunn, Newton, Phillimore, N. Stewart Sanderman, Arthur F. Loveday.

La actuación de los intelectuales británicos, ha influído decisivamente en otras esferas. Que los intelectuales, los auténticos intelectuales, no intoxicados del virus marxista, ni de su snobismo proscrito, de otros países, sigan el ejemplo. Ninguna campaña turbia, ningún centro difusor de mentiras melodramáticas, podrán en ningún país civilizado, acallar el grito de la verdad ni la voz de la inteligencia.

García Sanchiz, cronista de Teruel

ZARAGOZA, febrero 23. (SE.)—La Diputación provincial de Zaragoza, al mismo tiempo que se hacía cargo de los asuntos administrativos de la Diputación de Teruel, acordó nombrar a Federico García Sanchiz cronista oficial de la batalla de Teruel, que ha sido seguida por él con gran interés y emoción.

Un rojo que quiso escapar

OVIEDO, febrero 23. (SE.) — Aurelio Antuña Suárez, socialista, que fué teniente rojo, se escapó de Cadellada, yendo a refugiarse a casa de su padre, en Sotondrio. Fuerzas de la Guardia civil se presentaron a hacer un registro en la casa siendo recibidos a tiros. Contestaron en igual forma, resultando muerto Antuña.

¿¿¿GARRAPATAS???
SE MATAN CON "PHENO-DIP"
PRODUCTO SHERWIN WILLIAMS
EFICAZ, POSITIVO. DE VENTA:
"CASA GARCIA"
La Casa de los Baúles y Maletas «VICTORIA»
AGUILA, 88 LA MAYOR EN SU GIRO TELEFONO M-1936

LA ESPAÑA DE HOY

Día 6 de febrero - una de las grandes victorias de la guerra

Tenía que ser así. Cien veces hemos dicho los que escribimos sobre la guerra de España con ánimo de apoyar y de explicar la Causa Nacional, que las consecuencias de la batalla de Teruel serían catastróficas para las tropas rojas. Y lo han sido. Ayer, día 5, a favor de un tiempo que, exagerando un poco la nota podríamos llamar primaveral, iniciaron los Ejércitos del General Franco una gran ofensiva sobre un frente de cincuenta kilómetros de extensión, al Norte de la ciudad de Teruel. Los marxistas esperaban el ataque; por lo visto, les habían llegado confidencias que no andaban demasiado descaminadas. Esto se ha podido comprobar por los documentos e instrucciones cogidos a los jefes y oficiales prisioneros. Pues bien; pese a la información, el frente rojo ha sido partido en cuatro o cinco lugares distintos a lo largo del río Alfambra, y se ha desplomado como un castillo de naipes.

Es difícil, por ahora, establecer comparaciones muy exactas entre una operación y otra; así, me resultaría imposible decir a mis lectores si la ofensiva de Alfambra es más perfecta que algunas de las maniobras con que se puso fin a la guerra del Norte; pero afirmo, sin temor a equivocarme, que, por lo menos, a ninguna cede en técnica ni en precisión.

Todas las columnas—mandadas por los Generales Dávila, Aranda, Varela, Yagüe y Barrón, y por coroneles como Juan Bautista Sánchez y como García Valiño, que mandan las brigadas navarras a las órdenes del coronel Solchaga, así como la Legión Gallega, mandada por el General Martín Alonso—salieron de sus lugares de concentración a la hora prevista, sin un minuto de error; y todas llegaron a sus objetivos cuando el Alto Mando lo deseaba, salvo aquellas que se anticiparon merced al brío de su ataque. Tiró la artillería con una justeza que no admite superación; bombardearon y ametrallaron los aviones sin un segundo de descanso; y apenas conseguidos los primeros éxitos, la agilidad técnica de los jefes subalternos se mostró admirable en el trabajo de explotar a fondo las ventajas de los primeros instantes. Por ello, al caer la tarde, no sólo estaba roto, como digo, el frente rojo en varios puntos, sino que la situación de considerables núcleos de milicianos era angustiosa, y podía afirmarse que en el día de hoy, la victoria se presentaría con caracteres de resplandeciente grandeza.

Vale la pena de repetir los datos que por medio del comunicado oficial y de las crónicas oficiosas han sido dados a conocer. En dos jornadas de ofensiva, las tropas, sin perder jamás el contacto que deben mantener las distintas unidades entre sí, han avanzado veintidós kilómetros de fondo sobre un frente de cincuenta. No tiene el lector más que hacer un pequeño esfuerzo de imaginación y aplicar esos datos métricos a cualquier trozo de tierrra que conozca bien; de ese modo apreciará lo que significa la maniobra llevada a cabo. Van cogidos 3.000 prisioneros, entre los que figuran un Jefe de Estado Mayor, el Cuartel General de otro Estado Mayor, un jefe de brigada, cuatro jefes de batallón, veinte «responsables» o comisarios políticos, un centenar de jefes y oficiales subalternos, 2.500 muertos; y entre el material ya recogido, figuran más de 50 cañones de diversos calibres, cerca de 200 ametralladoras, quinientos fusiles-ametralladoras, centenares de fusiles de repetición, veinte o treinta morteros, tres tanques, ambulancias, camiones, automóviles de turismo, depósitos de municiones y qué sé yo cuántos efectos militares de otro orden. Como acontece siempre en los ataques victoriosos, especialmente si la victoria es fulminante, según ha sucedido en esta ocasión, las bajas del atacante son mínimas, porque la resistencia del enemigo no ha pasado de los primeros momentos; luego ha venido la retirada en masa, la dispersión, y apenas si algún núcleo ha intentado defender ásperamente el terreno o contratacar; el panorama del frente de Teruel ofrece una «flexión» muy profunda (como suele decir el comunicado oficial de Barcelona) y se ve que mientras las vanguardias se atienen al «sálvese el que pueda», las unidades de retaguardia retroceden buscando otros lugares del territorio español donde intentarán rehacer las líneas y prolongar la resistencia. Cerca de treinta pueblos que estaban bajo el dominio de los rojos desde Julio de 1936, se hallan ya bajo la bandera nacional; y las posiciones que los marxistas han tenido que abandonar precipitadamente son alrededor de ciento veinte. La extensión de terreno que la ofensiva nacional ha cubierto en dos días se acerca a 1.000 kilómetros; y por añadidura, las perspectivas para las jornadas próximas son espléndidas, si el tiempo quiere continuar por unos días mostrándose tan benigno, y si el sol luce como ayer y como hoy.

Estos resultados, obtenidos en su mayoría durante el segundo día de ataque, son el fruto de la ruptura del frente lograda en la mañana de ayer; justo es, pues, que aun cuando la enorme cosecha de victorias lleve fecha 6 de Febrero, dejemos su parte considerable en el triunfo al día 5, porque durante sus horas de sol fué cuando el primero y terrible empujón de las columnas españolas hicieron posible las consecuencias que hoy se han producido.

Dicen las informaciones procedentes de la zona roja que el Ejército marxista cuenta con 250.000 hombres de reserva, y que esa masa de combate puede ser utilizada en cualquier momento. Admitiendo que la cifra sea exacta, muchos más hombres van a necesitar los gobernantes de Barcelona si han de seguir soportando mazazos como el que para la organización militar bermeja representa la ofensiva nacional sobre el río Alfambra. No bajarán seguramente de 15.000 las bajas que entre muertos, heridos, prisioneros y entregados ha sufrido el llamado Ejército del Este. Las brigadas que cubrían la línea atacada se han fundido como el hielo al sol. No menos de treinta había alineado el General Hernández Sarabia. ¿Cuántas quedarán en situación de resistir a los ataques venideros sin pasar antes por un período de reforma y de reorganización? Y ahora, ¿hay todavía alguien que se acuerde de la pobre ciudad de Teruel, y de los cantados éxitos rojos y de lo que Teruel podía representar para la Causa simbolizada y dirigida por Franco? La ciudad de Teruel tiene infinitamente menos valor que cualquiera de las cotas ocupadas en los días de hoy y de ayer; y menos también que varios de los pueblos cercados y tomados en la elástica maniobra de las espléndidas tropas nacionales de vanguardia.

Así tenía que acabar el episodio turolense y así ha acabado. Digo mal; no ha acabado aún, porque para los rojos acabará muchísimo peor. Al tiempo.

6 de Febrero de 1938. MANUEL AZNAR

Con la autorización de Pierre Cot, los aviones construídos para Francia se vendieron a los rojos españoles

En el momento en que las fábricas nacionalizadas no podían entregar al Gobierno francés los aviones necesarios, parte de la producción de las mismas tomaba el rumbo de España

PARIS, febrero 23. (SE)— «Action Francaise», en una crónica que firma su colaborador Pierre Hericourt, dice lo siguiente, bajo los títulos que siguen:

«Una comisión española para la compra de aviones franceses, funciona en París.— Las responsabilidades del Embajador de España y de Pierre Cot.

Durante la discusión del presupuesto del Ministerio del Aire, tanto en la Cámara como en el Senado, las entregas de los aviones a los rojos de España han sido mencionadas y nosotros hemos registrado la primera confesión de Pierre Cot, cuando, al responder al señor Tixier-Wignancour, el 11 de diciembre de 1937, en el Palacio Bourbon, dijo:

«Al principio de la guerra civil, con el consentimiento del ministro de Negocios, extranjeros, se entregaron aviones oficial y regularmente a España. Que yo sepa, no han sido entregados otros».

El ministro del Aire ha desmentido la cifra de 540 aviones entregados, citada por el diputado de los Bajos Pirineos. Pero no ha explicado cómo los nacionalistas de Franco habían podido abatir durante el mismo período, más de doscientos aparatos franceses. Ya he facilitado respecto a esto, algunas cifras detalladas y controladas en un pequeño libro: «¿Para qué mentir.— La ayuda franco-soviética a la España Roja?», al cual me remito, y que no ha podido ser desmentido en ningún detalle.

En el Senado M. Armbruster ha hablado de los pilotos españoles del Gobierno rojo que habían venido a Francia el 5 de diciembre de 1936, para recibir aviones «Potez» de bombardeo a cuenta de un contrato de 50 de estos aparatos y 5 «Devoitine», de caza, con motor cañón de 20 milímetros, y agregó: «Lo que hay señores, en la conducta del señor Ministro del Aire, es que en el momento en que nuestras fábricas no podían entregar a nuestro Ejército del Aire más que un número restringido de aparatos, es el haber autorizado a fábricas ya nacionalizadas a hacer envíos a la España roja y a distraer de los mismos pedidos del Estado francés un cierto número de aviones que hubiesen podido reforzar nuestras escuadrillas y nuestras fuerzas aéreas, ya bastante reducidas».

En una frase equívoca Pierre Cot ha repetido que Francia no había «jamás dejado a sus fábricas nacionales o privadas entregar a un Gobierno extranjero, quien quiera que fuese, aparatos destinados al Ejército francés del Aire».

Esto es una broma siniestra. Tomemos un caso por ejemplo: el de la Casa «Potez». Está nacionalizada —retened esta fecha— desde el primero de enero de 1937, para sus fábricas del Somme y de Sartrouville, y desde el primero de febrero del mismo año, para sus fábricas del Berre. Si los aparatos que ha construído y vendido a los rojos de España no estaban destinados al Ejército francés, no por eso dejaremos de pensar que mientras se fabricaban, no se construían aparatos para nuestras escuadrillas.

Puesto que estas fábricas están nacionalizadas, Pierre Cot no puede ignorar las transacciones que han tenido lugar durante el año 1937 entre esta Casa «Potez» —sin hablar de otras— y la Embajada de España en París, de una parte; y de otra parte, la Comisión técnica española para la compra de aviones franceses, que funciona a cubierto de la Embajada de la España roja en París. ¿Cómo puede ocurrir que el señor Ivon Delbós, ministro de Negocios extranjeros y el ministro del Interior, tolerasen que unos extranjeros se entreguen en nuestro territorio a este tráfico clandestino, contrario al Pacto de no intervención, de no ser que estos españoles rojos estén de acuerdo con Pierre Cot y con ellos mismos?

¿Se quiere una prueba de lo que digo? Hela aquí: Es la traducción íntegra de una carta firmada por Carlos Esplá, del «gobierno» de Valencia, dirigida al embajador en París, relacionada con un pedido de 52 aviones «Potez».

«Señor Embajador de España en París.—Ministro de Estado.— Valencia, 26 de julio de 1937.— Gabinete Político. (Información).— Confidencial.

Excelencia:

El Ministro de Defensa nacional me comunica lo que sigue, al despacho de S. E. número 573 del 7 de julio:

«Le acuso recibo de su comunicación del 7 del corriente, a la cual estaba adjunta una copia de un telegrama dirigido a este departamento por el embajador de España en París, referentes a ciertas gestiones relacionadas con la compra de 52 aviones «Potez» por la Delegación vasca. Comunico el citado despacho al presidente de la Comisión técnica de París. Hago saber a V. E. que para evitar dobles gestiones de compra, cuya consecuencia inevitable, independientemente de otros inconvenientes, es el encarecimiento de la mercancía, he decidido agregar al señor Basterrechea como miembros de la Delegación vasca, a la Comisión de compra.— El hecho de que estas gestiones aisladas continúen, no puede más que sorprenderme, aunque, en realidad, las atribuídas en la ocasión al señor Picavea, no me parece descansen sobre una base muy sólida.— Madrid, 19-7-37—Indalecio Prieto— S. E. el Ministro de Negocios Extranjeros».

Tengo el honor de comunicar lo que precede a S. E. para su información y para todo fin útil.— Firmado: Carlos Esplá».

En esta fecha del 26 de julio último, la Casa «Potez» estaba nacionalizada desde hacía seis meses.

¿Desmentirá el embajador de España el documento arriba mencionado traducido y citado en su texto íntegro. ¿Osará Pierre Cot hablar de informaciones fantásticas».

En todo caso nosotros pedimos para empezar, la expulsión de los miembros de esa Comisión técnica de compra de aviones franceses, en tanto no es enviado Pierre Cot ante el Tribunal Supremo».

PANTALLAS A LA ORDEN
OLMO
AGUILA 133 M-8040

NEVOS
AFEITADO SUAVE

Dr. ROSATI
DENTISTA
O-Reilly 67 — Tel. A-9422

La etiqueta del perfecto traje a la medida:
london city
San Rafael 16 (ENTRE) AMISTAD e INDUSTRIA

Entre los tres mil prisioneros hechos en Teruel figuran un Jefe de Estado Mayor, altos oficiales y consejeros

Los jefes rojos culpan a Indalecio Prieto de haber querido forzar estas operaciones en el Valle del Turia, cuando el momento no era oportuno ni había elementos bastantes

SALAMANCA, febrero 24. (Havas).—El Gran Cuartel General Nacionalista en un parte emitido a las 12 de la madrugada de hoy da cuenta de las operaciones de guerra en el área de Teruel, en donde prosigue con todo ímpetu y celeridad el avance de las huestes de Franco.

La penetración de las fuerzas del generalísimo continúa con rumbo a Mora de Rubielos, baluarte de los rojos que, una vez que haya sucumbido, permitirá el avance general sobre Gilet, tras de la cual se encuentra la vieja ciudad de Sagunto. La resistencia de los rojos en el interior de la plaza de Teruel desmayó por aniquilamiento, que forzó a los jefes nacionalistas a intimar la rendición; muchos descontentos que se hallaban en las filas rojas depusieron las armas.

Los jefes militares rojos culpan a Indalecio Prieto de haber querido forzar, por una cuestión de prestigio, estos hechos de armas en el Valle del Turia, cuando todos ellos estaban contestes que ni el momento era oportuno ni se contaba tampoco con los elementos instruídos que se requieren para una operación de la naturaleza de la que se intentó. La mayor parte de las tropas que se enviaron desde Sagunto al área de Teruel carecían hasta de la más elemental preparación para congregarse tras de un desastre. Por eso, la mayor parte de los prisioneros han sido sorprendidos en el empuje violento de las columnas deshechas por el pánico; el terror de las unidades destrozadas se comunicó a todo el frente de Teruel y de este modo sucumbió toda la línea del Turia desde las inmediaciones de la plaza, en Castralvo, hasta Puebla de Valverde, que, como ha dicho un jefe nacionalista, es «sólo un objetivo topográfico».

También se advierte que ha comenzado el avance general sobre los puntos que ocupan los rojos en las estribaciones de los montes Universales, dado que hay la creencia de que la próxima ofensiva se desarrollará en combinación con una serie de ataques por las fuentes del Ebro, en busca de Cuenca, por la vía más corta.

La resistencia que los rojos trataban de efectuar en las cercanías de Teruel se ha desplomado completamente y en un radio de cerca de 50 kilómetros no quedan elementos importantes con los cuales combatir.

El parte oficial, dado a las 8 de la noche, dice:

«Durante toda la noche de ayer las tropas nacionalistas no han cesado en las victorias sobre los elementos rojos. La resistencia roja que se ejecutaba en el área turolense ha sucumbido enteramente. En muchos puntos, las columnas nacionalistas han hallado abandonado el más moderno material de guerra de que disponían; muchas piezas de artillería que se proponían instalar aparecieron junto a las bases de concreto no porque intentasen llevárselas, sino porque se habían propuesto montarlas allí; el ímpetu del ataque impidió por completo el montarlas.

El mando nacionalista llegó a sorprenderse de que en muchos en donde se creía hallar resistencia no había sino el vacío, por el repliegue general del enemigo.

En el interior de Teruel hicimos 3.000 prisioneros, entre ellos el jefe de estado mayor de la división, numerosos oficiales superiores y gran número de «consejeros» extranjeros, cuyos nombres se darán a la publicidad en breve. Es imponente la cantidad de fusiles, ametralladoras y parque ocupados.

Al sur de Teruel ha continuado la penetración sobre la calzada de Cuenca. Ocupamos la loma de las Casillas, la cota 972, la ermita de Castralvo y las cotas 971, 987 y 965 con lo cual han caído en nuestro poder todas las defensas posibles existentes hasta la sierra de Javalambre.

Se han despachado varias columnas volantes en seguimiento de los rojos a través del valle del Turia. Hicimos en estos sectores 400 prisioneros; en el terreno había más de 2.000 cadáveres. Tomamos una batería antiaérea y dos depósitos de armas y municiones.

Nuestras baterías antiaéreas derribaron un aparato rojo «Ratha».

OBSEQUIE CON BOMBONES
En estuches de fantasía
"EL CARMELO"
Calzada y D, Vedado. Teléfonos F-4999, F-2828 y F-6066

Se hacen estudios en la provincia de León, donde se cree posible que exista oro en cantidades enormes

Las investigaciones se llevan a cabo en las antiguas minas romanas, de riqueza incalculable, denominadas «Las médulas» abandonadas desde el cese de la dominación

ZARAGOZA, febrero 23. (SE.) — «El Tebib Arrumi», recogiendo palabras íntimas de una altísima personalidad, se refirió en una crónica reciente al posible hallazgo de azogue en Burgos y terminó su interesante y autorizada información de cronista oficial con la revelación de que «están realizándose concienzudos estudios en la tierra leonesa, donde acaso exista oro en cantidades fabulosas.»

A propósito de este asunto, hemos tenido la fortuna de conocer otra opinión interesantísima: la de Federico García Sanchiz. Contaba el ilustre charlista, ante unos periodistas extranjeros la enigmática alusión de «El Tebib Arrumi» a la esperanza aurífera y añadió por su cuenta algo que también puede ser y que, desde luego, debe interesar a los españoles. Esas minas a que alude «El Tebib Arrumi», decía García Sanchiz, no son otras que las muy antiguas y clásicas del Bierzo Roma las explotó, siendo el propio Plinio el administrador de ellas durante diez años. Y era su producción tan grande que su riqueza constituyó la más sólida base económica de la metrópoli.

Las minas se denominaban «Las Médulas», nombre derivado del de un personaje vinculado al terreno. El procedimiento de extracción era una verdadera obra de romanos, comparable a los mayores fenómenos sísmicos. Quedan de todo ello imponentes huellas en el paisaje y hasta un lago artificial en que hoy puede efectuarse la pesca y en que se navega en bote.

Acabada la dominación romana, se extinguió el trabajo minero y es de suponer que subsista el metal precioso, dado que no se utilizó entonces la zona en su gigantesca amplitud y que el metal empleado a la sazón adolecía de rudimentario.

En diferentes ocasiones, especialistas alemanes fijaron su atención en tan considerable asunto, pero lo cierto es que nada se ha hecho desde la época histórica.

García Sanchiz, acompañado y asesorado por el más competente personal técnico, visitó meses atrás el Bierzo, siendo huésped del legendario Castillo de Villafranca. Se proponía crear una legítima atmósfera nacional hacia esa formidable empresa que, según «El Tebib Arrumi», preocupa noblemente a quien encarna el presesnte y el futuro de la Patria, pero las incidencias de la guerra le apartaron de su proyecto.

En su charla con los periodistas extranjeros, ha dicho más García Sanchiz. Ha dicho que ya en la actualidad se consigue oro en España. ¿Dónde? En una ciudad por nadie sospechada. ¿De qué mineral? De mineral procedente de territorio que tampoco conviene indicar por el momento. Lo que sí es cierto que los resultados hasta ahora obtenidos superan los cálculos más optimistas y, sin duda, no ha de tardar el instante en que se haga al Generalísimo la ofrenda del primer lingote.

Sin contar con el esfuerzo personal y con tantos y tantos tesoros peninsulares, así ha de remediarse el daño que, con su robo al Banco Nacional, nos produjeron los rojos.

EN TORNO A LA GUERRA DE ESPAÑA

Especial para el DIARIO DE LA MARINA

La «Humanización» de la guerra.—Los rojos quieren tomar declaración al Papa.—Un diputado comunista británico relata sus impresiones de la España marxista.—El Dr. Negrín, cronista de la zona republicana.

(De nuestra Redacción Permanente en París).

Los acontecimientos de la Península concentran hoy todas las actividades de las Cancillerías y constituyen el tema substancial de los comentarios de prensa y una preocupación para los espíritus que tratan de derivar de la realidad de los hechos una reacción justa y una conclusión adecuada.

Se habla ahora, después de más de un año y medio de guerra durísima, después del espectáculo de la revolución más cruel y sanguinaria que han registrado los siglos, después de cuadros como el sacrificio de Madrid, condenado finalmente al éxodo por la obstinación marxista en convertir las ciudades en trinchera, de imperativos de humanidad.

A estos imperativos, ha respondido siempre el Alto Mando, en contraste con los directivos rojos, iniciadores de los ataques contra la población civil de la retaguardia ajena y de la propia. Es más: el Movimiento Nacional tiene su origen precisamente en causas de humanidad esencial, en el deseo y el deber inexcusable de defender a la población civil del asesinato, del pillaje, del incendio, iniciados en Febrero del 36—hace justamente dos años...

Cuando las protestas por la humanización de la guerra surgen de quienes no toman parte en ella merecen todos los respetos. El caso es distinto cuando las iniciativas parten de quienes desencadenaron todos los furores, de quienes han organizado el terror...

¡Humanizar la guerra! Pero para que la guerra se humanice mucho han podido hacer, mucho han dejado de hacer, quienes se atribuyeron el papel de espectadores. Estamos viviendo la máxima paradoja. La guerra más intensa que se ha producido jamás no es una realidad oficial para muchos países de Europa. La guerra es un hecho y la guerra tiene sus leyes. Se ha querido negar la evidencia y no se ha querido reconocer que la no intervención, la inhibición, imponían un corolario lógico e inseparable: el reconocimiento del hecho de la guerra, de la realidad de la beligerancia. El no obrar así sólo podía producir interferencias. ¿Y quiénes podían provocarlas, quiénes tenían interés en suscitarlas? Los que desean, y no ocultan su deseo, de que una contienda internacional absorba en la vastedad de una catástrofe mayor, el problema de España.

Para que la guerra sea humana—todo lo humana que pueda ser una guerra—precisa que se desarrolle en términos de normalidad bélica, que a los beligerantes se les imponga el cumplimiento de deberes y se les reconozcan los derechos inseparables de ellos, necesarios para su cumplimiento, que cese la gran paradoja y que se reconozca la realidad, una realidad cuya tardanza en aceptar, ha dicho el propio Ministro de Relaciones Exteriores de la Gran Bretaña, Mr. Eden, en el ámbito de los Comunes, no tiene precedentes históricos.

Los rojos quieren tomar declaración al Papa

El escritor don Antonio Zozaya publica en «El Liberal» de Madrid un artículo que intitula: «Con Muchísimo Respeto».

Alude al obispo de Teruel y a su «nefasta» labor política en favor de los «facciosos».

Cree que el mejor camino para castigar las «andanzas» del Prelado sería dirigirse por la vía diplomática al Sumo Pontífice pidiéndole declare si aprueba la conducta del obispo prisionero de las tropas de la República. Si le condena, «debería ordenar a las autoridades eclesiásticas que el culpable sea exonerado de su cargo, degradado y puesto a disposición de las autoridades civiles para ser juzgado con arreglo al Código. Así daría un ejemplo a los verdaderos creyentes y a los que no profesan la fe católica, pero que son amantes de la Justicia.

«Si el Papa aprueba o disculpa la conducta del obispo, poner al culpable en libertad; pero haciendo constar que, en lo sucesivo, vista la opinión de la Iglesia y del Vaticano, no se dirigirá el Gobierno al Pontífice en casos análogos y hará justicia implacable y severa en todo culpable que invoque su condición de sacerdote de una Iglesia que se ponga de parte de los homicidas y contra sus víctimas».

Los rojos son así. Ahora se les ocurre tomar declaración al Papa.

Y en cuanto a lo de hacer justicia implacable con los sacerdotes, es curioso que ahora hablen de consultas al Vaticano. No lo consultaron antes de asesinar a 16.000 sacerdotes.

**Lo que d

JOE LOUIS RETUVO SU CORONA MUNDIAL NOQUEANDO A NATHAN MANN

HABRA UN BUEN PROGRAMA BALOMPEDICO EN HONOR Y PROVECHO DEL JUGADOR VONDRACK

SPORTS — DIARIO DE LA MARINA — SPORTS

PAGINA DIECISEIS — LA HABANA, JUEVES, 24 DE FEBRERO DE 1938 — AÑO CVI

AMATEURS ACES por DAN

Joaquín Cristófol, administrador del Stadium Caribe, dice que «todo lo que sabe de luces para 1938 es que la instalación de las graderías es perfecta»... Esta tarde se pone en marcha el campeonato interfacultades de baseball de los estudiantes, ofreciéndose dos choques de interés en el Stadium... El team dirigido por Tino Argimón se enfrentará con el equipo que comanda Vitico Muñoz, en el primer turno, y el team «Varsity» jugará después con la edición de 1938 del club ABC... El primer match, a las dos y, caso que a usted le interese, le diremos que la entrada es absolutamente gratis...

* * *

Eddy López, por algunos años uno de los mejores outfielders del equipo del Vedado Tennis, vestirá este año el uniforme de los Caribes de la Universidad para contento de Daddy López!... Aunque se ha rumorado que Agapito Mayor se quedará pitcheando en Panamá, convertido en profesional, las noticias que nos llegan del Istmo dicen todo lo contrario... Belico Pichardo, que ha estado visitando últimamente el interior de la isla en compañía de Gerardo Coyula, asegura que el team de basquet ball del club Atlético de Ranchuelo es lo más próximo que él ha visto al squad que tenía hace años el club Deportivo de Cárdenas.

* * *

El rumor circulante de que el Pato Gallarreta y el capitán Hernández se batieron en Panamá, resultando herido el capitán Hernández, es la «bola» más ocurrente que ha sido puesta en circulación en Cuba desde aquella otra de que «los submarinos alemanes pensaban atacarnos por el Majecón, durante la Gran Guerra».

* * *

Algunos de nuestros atletas han hecho tanta impresión entre las panameñas, que está costando buen trabajo reembarcarles... Muchos han cambiado ya tres veces su fecha de salida... El team de La Inmaculada que jugó recientemente basket, perdiendo, no es precisamente el conjunto oficial del popular plantel... Se trataba simplemente del team de las gratuitas!... Casanovas, el inquieto, reaparecerá dentro de pocos días con más fuerza que nunca, dispuesto a proteger al colegio Caballero... ¡So beware!

* * *

Durante muchos años le han llamado «loco» a Luis Felipe (Pincho) Gutiérrez, sports-editor de «Patria»; sin embargo, su campaña en favor de la retirada de Cuba de los Juegos Deportivos Centroamericanos, es lo más bien pensado que recordamos haber visto por aquí en mucho tiempo!... En esta ocasión, el ex lanzador de jabalinas del Atlético de Cuba dió en el clavo...

He got something there, baby!

* * *

Es curioso notar que, no hizo más que hacerse pública la designación de un conocido deportista para el Comité Olímpico Permanente, y todos los sectores se pusieron de acuerdo considerando que la retirada de Cuba era necesaria para los próximos Juegos.

* * *

Una lindísima atleta está brava con un periodista porque al reseñar el primer game de la serie Teléfonos-Cubaneleco, el citado comentarista dijo que «ella había jugado muy rough»... Nosotros nos unimos a la protesta... Es imposible pensar que una chica como esa emplee demasiada rudeza en sus jugadas!

* * *

Un grupo grande de jugadores de baseball amateur está altamente atareado en estos días, tratando de demostrarle a la Unión Atlética que tomó parte en el campeonato de cierto circuito local completamente engañado... Tips: la campaña en contra de los Juegos Deportivos Centroamericanos no puede fallar ahora... Según los últimos informes que hemos recibido, recibirá el support del club de los Leones.

Frontón Jai-Alai

RESULTADO OFICIAL DE LA FUNCION CELEBRADA ANOCHE

PRIMER PARTIDO

	Tantos
Morales y Hugues, blancos ..	25
Ochoa e Iturriaga, azules ..	23

Ganadores: BLANCOS.

PRIMERA QUINIELA

	Tantos	Pagos
1—Azpiri	6	$ 7.12
2—Ramos	4	3.72
3—Fistón	3	2.31
4—Egozcue	4	4.75
5—Ituarte	3	6.21
6—Ibarlucea	2	4.

Ganador: AZPIRI. Pagó a: **7.12**

SEGUNDO PARTIDO

	Tantos
Ituarte y Azpiri, blancos ..	30
Fistón e Ibarlucea, azules ..	29

Ganadores: BLANCOS.

SEGUNDA QUINIELA

	Tantos	Pagos
1—Emilio	2	$ 2.84
2—Salsamendi	3	7.12
3—Labat menor	3	3.82
4—Malluquiza	5	6.02
5—Alvarez	6	8.28
6—Gutiérrez II	0	7.33

Ganador: ALVAREZ. Pagó a: **8.28**

TERCER PARTIDO

	Tantos
Salsamendi y Alvarez, blancos	30
Gutiérrez II y Mugica, azules	23

Ganadores: BLANCOS.

PROGRAMA OFICIAL PARA LA FUNCION QUE SE CELEBRARA ESTA NOCHE

(A LAS 8 Y MEDIA)

PRIMER PARTIDO, A 25 TANTOS: Millán y Arrondo, blancos, contra Creus y Escarza, azules. A sacar los primeros del cuadro 9 y medio y los segundos del cuadro 10, con ocho pelotas finas.

PRIMERA QUINIELA, A 6 TANTOS: Maguregui, Ramos, Andrés, Astigarraga, Urona y Egozcue.

SEGUNDO PARTIDO, A 30 TANTOS: Ramos y Uriona, blancos, contra Andrés y Maguregui, azules. A sacar ambos del cuadro 10, con ocho pelotas finas.

SEGUNDA QUINIELA, A 6 TANTOS: Malluquiza, Salazar, Labat, Guernica, Emilio y Eugenio.

TERCER PARTIDO, A 30 TANTOS: Labat y Malluquiza, blancos, contra Emilio y Eugenio, azules. A sacar ambos del cuadro 10, con ocho pelotas finas.

PRODUJO TOLTEC UNA CATASTROFE EN LOS LIBROS AL TRIUNFAR EN LA JUSTA INICIAL, EN QUE ABRIO VEINTE A UNO

Fué tanto el dinero jugado al ejemplar del Lili Stable que cerró con la raya. Una investigación que no producirá nada, pues la carrera fué limpia y los books pagaron solo su imprudencia

UN MAGNIFICO PROGRAMA HOY EN EL «ORIENTAL PARK»

El mayor «fotutazo» que se le ha podido dar a los book makers desde hace muchísimos años a esta parte tuvo lugar en la primera justa de ayer que fué corrida a cinco y medio furlones. Toltec, un hijo de Westy Hogan que hacía su segunda salida en la presente temporada, ganó fácilmente el evento inicial después de haber abierto 20 a 1 y haber cerrado al prohibitivo precio de dinero parejo. Fué un verdadero «tip» en toda la extensión de la palabra que fué aprovechado por muchos para ganarle unos cuantos miles de pesos a los libros. Ahora, desde el momento en que los precios fueron colocados en la pizarra estimamos una osadía enorme de esos señores el abrir 20 a 1 al ejemplar del Lili Stable, pues en su única salida de esta temporada, iba, además de encontrarse corto como era natural, en grupo en donde competían ejemplares como Barashkova, que marcó unos fraccionarios de 23 y 47 en una distancia a cinco y medio furlones.

Los stewarts han abierto una minuciosa investigación sin hacer nada en firme todavía, esperando, si encuentran alguna culpabilidad en varios de los contendientes, hacer recaer todo el peso de las leyes hípicas sobre ellos, para así evitar que en un futuro se sucedan golpes como los de ayer que han estremecido a los books de pies a cabeza.

BAY MEMOR COMPLETO UN GRAN DAILY DOUBLE

Bay Memor, el ejemplar de Benedetto que tiene por costumbre salir delante cuando va para la milla, repitió la gracia ayer en furlones y de ese modo se anotó paseando una fácil victoria. Cuando vimos al hijo de In Memoriam salir al frente enseguida nos figuramos el resultado final, pues de más está decir que el ejemplar millero que corre al frente en furlones, gana en un noventa por ciento de las veces. Con esto se consumó un pago de $199.40 en el Daily Double.

Thisway y Thoth dos ejemplares que estaban conceptuados entre los más lógicos de la tercera y cuarta competencia se anotaron sendos triunfos ayer. El primero, cerrando fuertemente por el medio del track logró pasar a Lady Montreal y Quidam, que venían discutiendo los máximos honores. La primera de estos dos últimos, logró al fin llegar en place para producir el fantástico pago de $87.80.

DEBUTO GANANDO CELTIC LEGEND

Celtic Legend, un ejemplar nuevo traído por Webb hace varios días y sobre el cual hablamos bastante ayer, se anotó un fácil triunfo en la quinta carrera. Fué bien colocado desde el principio, se fué al frente al cruzar por la media milla y después al final tenía suficientes reservas para rechazar el avance finalista de Envee, que viniendo desde el rebote superó a Alanova en los últimos saltos..

JABEANDO

—Mariné y los Cronistas.
—Una importante reunión.
—Pincho como match-maker.

Los repórters que tenemos a nuestr cargo la información del boxeo, fuimos citados en la tarde de ayer por el Comandante Jaime Mariné, presidente de la Comisión de Boxeo. Y a la cita concurrimos todos, con excepción de Pepe Conte, que llegó al lugar de la cita, pero ignoramos por qué motivo se retiró. Tampoco concurrió el dilecto camarada Eladio Secades, pero éste se hizo representar por Tommy Albear, su lugarteniente.

El Presidente de la Comisión explicó a los periodistas el motivo de la citación, y es el mismo que ya conocen los aficionados: Que la Comisión Nacional de Boxeo y Luchas va a presentar programas en lo adelante, sin quitar, como es natural, ese mismo derecho a los señores Promotores. Sólo que a partir de ahora, los programas que presenten estos señores tienen que ser buenos, programas grandes, porque para mediocridades no se necesitan promotores. ¿Entendido?

Alrededor de esta nueva modalidad, el Presidente del organismo boxístico pidió parecer a los repórters, y casi todos hablaron del asunto. Y sobre lo que allí se habló, podemos asegurar de una manera definitiva, que hay una compenetración muy grande entre la Crónica Boxística de Cuba y la Comisión Nacional de Boxeo, organismo que desde que está en manos del señor Jaime Mariné, no ha hecho más que cosas notabilísimas en bien de la causa del deporte de los puños. El Comandante Mariné, es un hombre que a pesar de sus muchas ocupaciones, viene dedicando un gran tiempo a la buena dirección del boxeo, y en todas sus actuaciones no se advierte otra cosa más que su acendrado amor al deporte. Es un aficionado que de buena voluntad, quiere ver nuestro deporte próspero y rico como el de otros países. Así lo ha interpretado la crónica unánimemente, y por eso que conjuntamente con él, se disponga a trabajar con más entusiasmo que nunca, para que el éxito corone sus ideas y sus proyectos.

Como punto básico de esa nueva estructuración que habrá en el boxeo local, los periodistas indicaron que era de todo punto imprescindible que la Comisión nombrara un técnico para que actuase de matchmaker de la Comisión de Boxeo. Porque la realidad es que, por mucho dinero que tenga la Comisión, y por grandes que sean sus facilidades, si no cuenta con una persona conocedora de todos los secretos que el boxeo tiene, para llevar al ring a los pugilistas, el fracaso sería su compañera. Mariné comprendió que había razón en lo expuesto, y pidió sugestión sobre la persona idóhea para ese cargo. Y enseguida surgió, como es natural, el candidato: Pincho Gutiérrez, que es, sin discusión alguna, la única persona que cuadra en el puesto. Pincho es una autoridad, una indiscutible autoridad. Sus mismos enemigos, ¿quién no los tiene? así lo reconocen. Tiene, además, Pincho, una personalidad sólida en el boxeo internacional. Sus relaciones boxísticas con otros países no son pocas y su nombre en el boxeo del mundo entero, es una garantía. Su nombramiento, pues, constituiría el punch que le hace falta a la Comisión para triunfar en la empresa un poco embarazosa que va acometer.

La realidad es que el Comandante Jaime Mariné quedó muy bien impresionado, y es casi seguro que Luis Felipe Gutiérrez, será la persona que hará de match-maker en los programas que organice la Comisión Nacional de Boxeo y Luchas.

Y si así acontece seremos nosotros los primeros en afirmar que el Comandante Mariné, ha dado uno de los pasos más firmes, para que nuestro boxeo tenga la popularidad y el prestigio que él se ha propuesto conseguir desde qué fué a la Presidencia de ese organismo.

NATHAN MANN, SOLO LE DURO A JOE LOUIS OCHO MINUTOS AYER

Mann fué noqueado por el campeón Joe Louis al minuto y 56 segundos de la pelea del tercer round, del bout que ambos ofrecieron en el ring del Madison Square Garden.

EL MATCH NO FUE DEL AGRADO DEL PUBLICO

NEW YORK, febrero 23. (AP).—Joe Louis, campeón mundial de los pesos completos, defendió hoy con éxito su corona frente a Nathan Mann, de New York, noqueándolo en el tercer round de la pelea a quince que ambos celebraron.

La campana salvó a Mann en el segundo round, pero, fué tumbado tres veces en el tercero antes de que lo noqueasen definitivamente. Nathan pasó de los dos minutos de combate de ese asalto, resistiéndole en total ocho minutos al campeón mundial.

Louis liquidó a su rival rápidamente debido a que éste le atacó fuerte en los dos primeros rounds, tratando de sorprenderle. El campeón volvía al ring después de un descanso de seis meses.

El final de la pelea surgió—oficialmente—al minuto y 56 segundos de lucha del tercer asalto. Al terminarse el choque. Mann parecía haber pasado por una carnicería, donde hubiesen picado mucho higado. Tenía toda la cara y el cuerpo ensangrentado, y apenas si escuchó el conteo del referee.

Tenía una rodilla en tierra y lucía tan terriblemente mareado por los golpes recibidos, que apenas si podía mantenerse en firme. Louis, por su parte, lució sereno durante toda la pelea, y puso fin al combate con un vigoroso ataque de derechas e izquierdas al cuerpo de su rival, después que éste había tenido la osadía de sorprenderle con una acometida bastante violenta.

Mann conectó una fuerte derecha a la barbilla que tambaleó a Louis. Ello fué en el segundo round. Y eso firmó su sentencia de muerte, pues, el campeón, que, aparentemente no tenía mucho interés en liquidarle desde temprano, cambió rápidamente de opinión y puso en juego tal ofensiva que Mann tuvo que dedicarse por entero al «catching» durante el resto del combate.

Golpes de izquierda y derecha tumbaron a Mann en el segundo asalto, pero, la realidad es que el aspirante no estaba realmente «out», porque escuchó claramente cuando el referee contó nueve y entonces, se puso de pie. Nuevamente Louis atacó, y por segunda vez fué a la lona.

En el tercero, Mann salió con una esperanza, pero, cuando Louis volvió al ataque, todo el mundo comprendió que el final estaba cercano. Efectivamente una derecha a la quijada lo envió definitivamente a la lona por el conteo de los diez segundos.

Silbidos y aplausos siguieron a la decisión del match, q. todo el mundo ha tomado como una preparación de Louis para la pelea que ha de sostener en el próximo junio contra Max Schemeling el famoso retador de Alemania.

RESULTADO DE LAS CARRERAS DE AYER

Copyrighted by Regal Press

48 Day FEB. 23, 1938 — Weather CLEAR — Track FAST

402 ORIENTAL PARK, CUBA — PRIMERA CARRERA — 5 & 1-2 Furlongs — 4YO&Up — Purse $400 Claiming

Ind	Horses	W	PP	St	¼	½	¾	Str	Fin	Jockey	O	C
358	Toltec	*106b	5	1		2²	1hd	1¹½	1¹	B Goicochea	20	1
382‡	Meeting Place	111b	4	2		1hd	2²	2½	2½	AJ Frnandz	8-5	2
308	Linlace	*103½b	9	7		3¹½	3¹	3³	3½	R Conner	5	8
377	Takes Time	111b	8	8		8¹	7½	4¹½	4¹½	J Monroy	5	8
376	Par Wrack	106b	7	10		10	10	8½	5¹	F Fernandz	10	15
359⁴	Smiling Moon	*104	10	6		7½	5½	6½	6⁴	E Veerno	10	15
527	Border Patrol	111	1	3		4¹	4hd	5hd	7¹	J Paz	4	5
383⁴‡	Queens Flag	109½b	3	4		6hd	8¹	10	8¹	AFernandz	3	6
358	Runaway Kid	111b	6	5		5hd	6¹	7½	9¹	JGonzalez	20	30
382	Shadowgraph	111b	2	9		9¹	9½	9½	10	J Claege	6	6

P 2:43 Off 2:44 Time 22 4-5 47 1-5 1:07 3-5
Value to Winner $260—Lili Stable b g 11 Westy Hogan—Lorna Start GOOD from Gate Won DRIVING Place SAME Toltec showed decided improvement, raced Meeting Place into defeat and drew away under pressure in the final furlong Meeting Place had no mishaps in the running Linlace finished well Takes Time closed with determination Border Patrol had a flash of early speed (Claiming Price $500)
Toltec 8 20 5 00 3 00 Meeting Place 3 40 3 00 Linlace 4 80

403 ORIENTAL PARK, CUBA — SEGUNDA CARRERA — 6 Furlongs — 3YO&Up — Purse $400 Claiming

Ind	Horses	W	PP	St	¼	½	¾	Str	Fin	Jockey	O	C
379	Bay Memor	*113	7	1		1¹	1½	1½	1½	R Conner	8	8
395‡	Aunt Carol	113	1	7		7²	5hd	3½	2½	AJFrnandz	5	5
360	Lady Beacon	*108	3	8		9½	8½	4²	3½	B Hacker	10	12
337	Red Eva	113b	8	10		10	9½	6½	4²	A Fernandz	4	4
388²	Ogle	113b	9	2		4½	2¹	2¹	5hd	J Paz	2½	2½
365	BeautifulGean	*108	4	5		6¹	6nk	5½	6³	E Castell	4	4
371	Edie	110b	5	9		8¹	10	8½	7¹	M Knight	20	6
378‡	Alfred C M	115	2	3		3hd	3½	7¹	8¹	J Marrero	5	5
372	Toncon	*113b	10	6		5¹	4¹	9¹	9³	F Kenney	15	20
378⁴	Hooligan	*110b	6	4		2hd	7¹	10	10	J Monroy	2½	3

P 3:16 Off 3:18 Time 22 2-5 47 1-5 1:13 1-5
Value to Winner $260—J A Benedetto b g 5 In Memoriam—Mary R Start GOOD from Gate Won DRIVING Place SAME Bay Memor held Aunt Carol safe in the final drive The latter closed with good courage Lady Beacon finished fast on the inside Red Eva showed a good effort all the way Ogle stopped Beautiful Gean under urging could not menace the leaders Hooligan had no excuses (Claiming Price $500)
Bay Memor 18 00 6 80 4 40 Aunt Carol 17 20 8 40 Lady Beacon 6 00

DAILY DOBLE—TOLTEC and BAY MEMOR $199 40

404 ORIENTAL PARK, CUBA — TERCERA CARRERA — 6 Furlongs — 3YO&Up — Purse $400 Claiming

Ind	Horses	W	PP	St	¼	½	¾	Str	Fin	Jockey	O	C
(382)	Thisway	118b	3	2		5½	6²	5½	1¹	J Boucher	4	4
378	Lady Montreal	*105b	2	7		3hd	3½	2½	2no	B Goicochea	12	15
397²	Quidam	115b	9	4		1²	1²	1³	3hd	J Marrero	3	4
366	Amqui	*108	6	3		2¹	2¹	3hd	4½	R Conner	8-5	8 5
397	Friend John	118b	10	5		9½	5½	5½	5½	J Hidalgo	10	10
397	Flying Arab	*113b	8	10		8¹	7¹	7¹	6nk	J Monroy	10	10
390³	Cherry Point	113	1	1		4hd	4¹	6hd	7²	O Pernia	2½	3
379⁴	Proof	113	7	8		7½	8½	8hd	8½	F Fernandz	20	20
371	Lucky Kate	113	4	9		10	10	9¹	9¹	AJFrnandz	10	10
(326)	Red Boy	118b	5	6		6¹	9¹	10	10	C W Smith	20	20

P 3:46 Off 3:49½ Time 22 2-5 47 1:13 3-5
Value to Winner $260—B G Bernstein b g 6 Whichone—Traverse Start GOOD from Gate Won DRIVING Place SAME Thisway responded to urging in the stretch run and drew away Lady Montreal saved ground on the inside entering the stretch and finished with good courage Quidam faltered in the stretch Amqui was used up chasing the pace and then faltered Friend John saved ground throughout (Claiming Price $500)
Thisway 7 60 5 60 3 60 Lady Montreal 87 80 11 20 Quidam 4 40

405 ORIENTAL PARK, CUBA — CUARTA CARRERA — 1 and 1-16 Miles — 4YO&Up — Purse $400 Claiming

Ind	Horses	W	PP	St	¼	½	¾	Str	Fin	Jockey	O	C
368	Thoth	115	2	1	1½	1½	1³	1⁴	1⁶	C W Smith	2½	2½
381²	Last Harvest	113b	3	4	2½	2²	2³	2³	2nk	O Pernia	7-5	7-5
381	Hail	*105b	7	9	9	8½	8¹	6½	3³	B Hacker	5	6
*388	Wild Money	*110b	9	7	7⁴	6½	6²	7²	4hd	B Goicochea	10	10
395²	Magic Arrow	115	6	5	3¹	4²	3hd	5nk	5¹	J Marrero	2½	3½
(369)	Safe Porte	*105b	8	2	5hd	5¹	6½	3½	6½	R Conner	3	3½
361	Grey Man	115	1	6	6¹	7²	7hd	8³	7nk	M Knight	10	10
397	Redwick	*110b	5	3	4²	3hd	4²	4hd	8⁴	F Kenney	20	20
357	Clymene	108	4	8	8¹	9	9	9	9	F Fernandz	20	20

P 4:17 Off 4:19½ Time 24 4-5 49 2-5 1:14 1-5 1:41 1:47 4-5
Value to Winner $260—J V Keefe Jr br h 7 Messenger—Devils Garden Start GOOD from Gate Won EASILY Place DRIVING Thoth drew away into a safe lead, was rated along steadily and won with speed in reserve Last Harvest a forward factor all the way and in nearest pursuit of the pace could not overhaul the winner and was tiring at the finish Hail worked his way up on the outside and finished fast Wild Money made up ground steadily Safe Porte moved up rounding the stretch turn and then stopped Grey Man was outrun (Claiming Price $500)
Thoth 6 60 3 60 3 40 Last Harvest 2 80 2 60 Hail 3 60

406 ORIENTAL PARK, CUBA — QUINTA CARRERA — 6 Furlongs — 4YO&Up — Premio $400 Claiming

Ind	Horses	W	PP	St	¼	½	¾	Str	Fin	Jockey	O	C
——	Celtic Legend	*100	5	2		1½	1½	1¹	1½	B Hacker	2½	3
392	Emvee	114b	7	7		7	7	3²	2hd	AJFrnandz	2	6-5
392²	Alanova	109	4	1		3²	2½	2¹	3³	O Pernia	2	2
392	Euryalus	*109b	2	3		4hd	4hd	4²	4⁵	R Conner	6	8
392⁴	Chance It	*108	3	4		6¹	6hd	6hd	5²	J Monroy	6	4
(366)	Cumberland	*107b	6	6		5hd	5½	7	6hd	F Kenney	4	4
392	Buy Straight	*108	1	5		2hd	3¹	5½	7	E Castell	6	8

P 4:49 Off 4:50½ Time 22 1-5 46 2-5 1:12
Value to Winner $260—Mrs U Webb b f 4 St Andrew—Painted Vixen Start GOOD from Gate Won DRIVING Place SAME Celtic Legend was rated along steadily and was under mild urging through the final sixteenth Emvee worked his way up on the inside, rounding the far and stretch turn, came to the outside of the winner in the final furlong and finished well Alanova raced well up all the way, faltered under urging at the finish Chance It, Buy Straight and Cumberland wide rounding the stretch turn (Winner entered to be claimed for $800)
Celtic Legend 8 40 5 00 2 80 Emvee 4 40 2 60 Alanova 2 40

407 ORIENTAL PARK, CUBA — SEXTA CARRERA — 1 Mile and 60 Yards — 4YO&Up — Purse $400 Claiming

Ind	Horses	W	PP	St	¼	½	¾	Str	Fin	Jockey	O	C
389³	Chatterman	110	8	2	1½	1½	1²	1¹	1hd	A Fernandz	5	3
398³	Gift Contour	105b	3	1	5¹	4½	2¹	2²	2½	F Fernandz	2	2½
391	Royal Guinea	113½b	5	6	7hd	8²	8⁶	6½	3¹	R Ortega	50	50
398³	Johnny O.	112	9	3	2hd	5²	5¹	4¹	4hd	AFMartinz	3	5
375	Keewatin	*107	1	4	6⁵	6⁴	6²	5½	5¹	B Goicochea	20	20
391³	Surely	115b	6	7	4½	3hd	3½	3hd	6hd	O Pernia	2	2
391	High Socks	110b	4	9	8³	7²	7²	7¹	7³	B Martinez	20	20
391⁴	Roping	110b	8	8	9	9	9	9	8³	C Eye	2½	2½
391	Noreda	108b	2	5	3¹	2½	4¹	8hd	9	J Monroy	6	6

P 5:20 Off 5:20½ Time 23 4 5 48 1:15 1-5 1:42 3-5 1:47 2-5
Value to Winner $260—F Rivero b g 6 Chatterton—Zucchiti Start GOOD from Gate Won DRIVING Place SAME Chatterman responded to urging in the final furlong and outlasted Gift Contour The latter came to the outside turning for home and closed with good courage Royal Guinea made up ground steadily and closed with determination Johnny O well up all the way had no mishaps Surely stopped in the stretch run High Socks lacked early speed (C P $500)
Chatterman 12 20 5 00 5 60 Gift Contour 6 60 6 60 Royal Guinea 9 00

JOSE RAUL CAPABLANCA LLEGO AYER A N. YORK

NUEVA YORK, febrero 23. (AP)—José R. Capablanca, ex campeón mundial de Ajedrez, llegó hoy procedente de Europa, a fin de pasar cuatro semanas aquí para seguir más tarde viaje a Cuba.

El criollo afirmó que en su opinión el mejor ajedrecista del mundo era Alexander Alekhine, el campeón mundial del juego, que vive en París.

PROGRAMA PARA LAS CARRERAS DE HOY

PRIMERA CARRERA—6 Furlongs

383	My Last Honey	108
385	Trapshooter	115
110	Black Chaff	105
314	Patricia Jean	100
376	Make Believe	105
344	Manhandle	110
389	Blind Playdema	110
210	Unknown Worlds	107
359	Thipdar	110
332	Aromette	105

SEGUNDA CARRERA—6 Furlongs

343	Rudenia	106
398	Bandersnatch	101
558	Donny Johnny	111
389	Ivonia	106
383	Mantados	111
310	Morgil	106
391	Carsono	106
450	Blood	106
396	Sitting Pretty	101
383	Eager Belle	106

TERCERA CARRERA—5½ Furlongs

458	Tuleyries Ruby	113
372	Kathrine R.	113
(364)	Kitty-s Rival	108
397	Flo Along	108
285	Sandid	98
397	Disruption	108
——	Tri Cap	108
371	Lady Chiniquy	113
(377)	Fourth Bid	118
378	Dome	113

CUARTA CARRERA—6 Furlongs

——	Miss Lou Ellen	107
367	Floor Maid	107
367	Polly Jo	99
400	Eastorian	107
315	Full Bite	104
377	Color Flag	109
377	Free Play	112
400	Good Exchange	104
347	Ladykan	99

QUINTA CARRERA—6 Furlongs

(362)	Lord Dalton	114
393	Flickering	117
393	Jub Jub	106
286	Talleyrand	110
366	Flamingo Torch	107
330	Loyal Son	113
380	Coya	108

SEXTA CARRERA—1 y 1-16 millas

363	The Corner	107
386	Bull Market	112
374	Dixie Flapper	110
(386)	Whittle	109
(391)	Blade Edge	115
366	Bold General	111
368	Cousin George	112

SEPTIMA CARRERA—1 milla y 60 yardas

405	Grey Man	115
(379)	Santa Marita	103
334	Masked Smile	110
(395)	Cur Sallie	105
379	Kepi	112
379	Stumptown	107
388	Thunder Speed	107
404	Proof	105
(389)	Lafitoff	107
(388)	Gawaine	110

MEXICO SE LLEVO EL TRIUNFO EN LOS CUARTOS JUEGOS DEPORTIVOS

MEXICO, febrero 23. (AP). — El Departamento de cultura física de esta ciudad anunció hoy a traves de la prensa que México había sido declarado vencedor en los IV Juegos Deportivos Centro-Americanos, de acuerdo con la puntuación acordada por los cronistas deportivos al celebrarse el primer Congreso Pan-Americano.

Los deportes capturados por México durante las competencias han sido fottball, basket ball femenino, basket ball masculino, volley ball femenino, esgrima femenina, esgrima masculino, boxeo, tennis, squash, tiro de fusil militar, y equitación.

Panamá ganó en cinco deportes, Puerto Rico en tres, Cuba en tres y Venezuela en uno.

Al mismo tiempo, el departamento de cultura física anunció que los atletas mexicanos saldrán para México el viernes por la mañana en el Durango.

A VEINTINUEVE IGUALES, PISTON REMATO DE REVES DEBAJO DE LA CHAPA, GANANDO ITUARTE-AZPIRI

Se dió el dinero de cuarenta a siete por los dos colores en el estelar de anoche en el Frontón Jai Alai. Se han dado muy pocos partidos tan hondamente dramáticos como el de ayer

Al lado de lo que pasó en el segundo partido de anoche en el Frontón Jai Alai, una «massacre» resulta un paseíto de máscaras. Ni con la mano guida por una imaginación fecunda en desastres, puede repetirse una tragedia como la que vivieron los dadores en el tercer choque de Pistón e Ituarte en el Palacio de los Gritos, convertido ayer en Manicomio de alaridos tétricos. Ituarte y Azpiri se habían asegurado en un dominio durante cuyo desenvolvimiento el zaguero de la pareja que estaba adelantada realizó con la pelota una divinidad de trasteo para elifinar a Pistón del peloteo. Pero yo confieso con toda sinceridad que nunca he visto a un jugador perder el paso de un tanto a otro, como lo perdió Azpiri ayer, ni tampoco he asistido a otro derrumbamiento como fué la caída del Sonámbulo que de estar jugando mucho pasó en unos instantes a no jugar absolutamente nada.

Todo el frontón hervía en comentarios antes del partido y aún en el curso de su fatigoso desarrollo. Ya había observadores que anunciaban que en el próximo duelo de Ituarte contra Pistón, los zagueros serían invertidos por la Intendencia, más claro: que Ituarte iría a la pelea con Ibarlucea y Pistón con Azpiri. El espectador cubano de frontones goza en el mundo entero grande fama de dominador terminante de la pelota. Los de Cuba se lo he oído decir muchas veces a corredores de otros espectáculos y a pelotaris ya retirados «vista para el jai alai, la de los cubiches». Pues la estamos perdiendo. Porque el que haya visto el pedazo largo del estelar de ayer en que Azpiri desenvolvió una variedad riquísima en todas sus entradas, para poner a Pistón al margen de la contienda, tiene necesariamente que haber notado la diferencia enorme de zaguero.

En el entretenimiento de los vascos el jugador que se destaca como se destaca Pistón, tiene que salir siempre a la cancha con un hueso atado al taco de la cesta. ¡Cómo que es lo mismo jugar con Azpiri que contra Azpiri!... Contra el Azpiri que en las dos primeras decenas del partido que ahora os relato ponía la esfera como puede ponerse un peón en el tablero de ajedrez y que estaba en todas partes y que con el rebote de derecha—flojo, de serpentina, pero intencionado y dirigido—alejó de Estanislao Maiztegui, Ibarlucea entre paréntesis la firma respetable tiene mucha voluntad y menos juego. La lucha de Azpiri contra Pistón era a distansia larga y cuando Azpiri se apagó como una vela soplada violentamente, se coló como un huracán en entonces Ituarte no pudo evitar la la mosaiquera en color de Pistón y la vuelta que metió los billetes de la Cátedra en una máquina de hacer picadillo. Y lo de ayer va a pasar muchas veces. Que Azpiri burle a Pistón hasta que se agote y entonces la vuelta.

Cuando ganaban el tanto Pistón o de caoba una pelota alegre, con la Ibarlucea, sacaban de la mcdia luna que el Artífice ejecutaba el prodigio de su rebote. R marcaba con energía a pasar al delantero, mobcaba con glicerofosfato la píldora al ángulo y en ese momento el partido no tenía color por él y por Ibarlucea. Después Ituarte y Azpiri metían mano de la otra, de la que condenaba a Ibarlucea a vérselas sólo con los adversarios y era como si de los lentes del optimismo se qu

FIRMO DIZZY DEAN AYER SU CONTRATO DE 1938 CON LOS CARDENALES

LLEGAN EN LAS PRIMERAS HORAS DE HOY LOS MIEMBROS DEL EQUIPO OLIMPICO DE NATACION

SE EFECTUARA UN MATCH DE POLO, HOY EN COLUMBIA

Con motivo de las fiestas de la Patria darán un game los civiles y militares

Con motivo de la celebración de las fiestas patrióticas conmemorativas del Grito de Baire, los amantes del Polo se reunirán nuevamente para animar un juego de interés, esta tarde, en el hermoso campo de Aviación de Columbia.

A las cuatro de la tarde, con entrada gratis para el público, lo cual debe reunir buena legión de aficionados en la ciudad militar, se iniciará el interesante choque, que reunirá en el mismo field a civiles y militares.

Los teams formados son:

CIVILES
1—Rodolfo Guzmán.
1—Enrique Godoy.
2—Aurelio Collazo.
4—C. Ferrer.
2—H. Hernández.

MILITARES
1—Capitán Belisario Hernández.
1—Teniente Capote.
1—Capitán Larrubia.
4—Coquito Montalvo.
4—Comandante Corzo.

Referee: Antonio Ruizbal.

CALLOS
Extirpados Con
ACEITE DE RICINO
No continúe usando las peligrosas navajitas y los molestos emplastos salicílicos. Un nuevo líquido llamado NOXACORN elimina el dolor en 60 segundos. Seca los callos en tal forma que no salen más. Contiene aceite puro de ricino, yodo y alcanfor. Completamente inofensivo. Fáciles instrucciones con cada paquete. Un frasco de 35 centavos evita grandes sufrimientos. Su dinero sera devuelto si NOXACORN fracasa en extirpar cualquier callo o callosidad.
Distribuidores en Cuba:—Droguería de Johnson, Habana.

SEGUNDO EXITO DEL TELEFONOS EN EL BASKET

Anoche y por un foul goal de María L. Bonafonte se anotaron un nuevo triunfo sobre el equipo del Cubaneleco

Los muchachos del Teléfonos lograron ayer tarde su segundo triunfo consecutivo en la justa de basketball senior, derrotando por la mínima anotación de un punto al quinteto del Cubaneleco, cuando después de haber ofrecido ambos conjuntos mucha lucha durante todo el juego, María Luisa Bonafonte logró anotar su décimo punto por la vía de foul, que daba color azul al encuentro.

El 30 por 29 fué el score final de este encuentro, habiendo marcado en el primer tiempo el paso el Teléfonos, pero sucediendo lo contrario después que en el game anterior los chiquillas del Cubaneleco se fueron arriba en la puntuación en el segundo half, logrando marcar hasta una ventaja de tres puntos faltando solamente un minuto cuarenta y cinco segundos, pero una canasta de Estela Morera, entrando debajo del aro, unatirada de Tita Azcue y otra de María Luisa, la de esta última faltando solamente quince segundos y ya empatado el score fueron los que decidieron el game.

El score.

CUBANELECO

	Fig.	Fog.	Fc.
M. Salmón, f	3	1	3
Quiñones, f	3	2	4
Salmón c	1	0	4
Méndez, g	3	0	2
Navarrete, g	1	2	4
Gay, c	1	0	4
Gay, f	0	0	0
Viera, c	0	0	2
Hevia, f	0	0	0
Totales	12	5	23

TELEFONOS

	Fig.	Fog.	Fc.
Conforti, f	2	1	4
Azcue, f	2	2	0
L. Bonafonte, c	3	10	2
Alonso, g	0	1	3
Morera, g	1	0	1
Tous, g	0	0	2
Pérez, g	0	0	1
D. Fernández, f	0	0	0
Totales	8	14	13

RESULTADO:

	1hf	2hf	Total
Cubaneleco	13	16	29
Teléfonos	16	14	30

Referee: A. Azcárate.
Umpire: C. Rodríguez.
Anotador: B. Pichardo.
Cronometrista: J. V. Orta.
Jugado en el floor del Cubaneleco.
Fecha: 2-23-38.

BLENO BLENOL
PODEROSO ANTIBLENORRAGICO NO ATACA EL ESTOMAGO NO ATACA LOS RIÑONES MUCHAS PERSONAS SE HAN CURADO EN UNA SEMANA
DOSIS:
Dr. ZOILO RUIZ A. & CO. BARRANQUILLA - COLOMBIA
BLENO BLENOL
ESTA A LA VENTA EN TODAS LAS BUENAS FARMACIAS DE CUBA

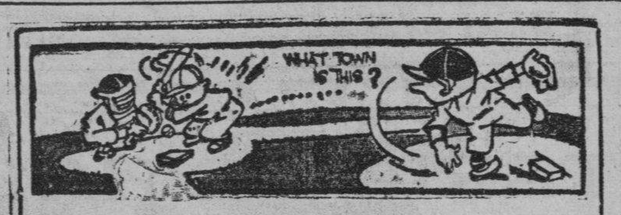

DESDE EL BULL PEN

Por PEDRO GALIANA

NO BUSQUE ESTO EN LOS BOX-SCORES:

De modo que el gran Dizzy Dean firmó, eh?... Esto demuestra que hasta los más renuentes se caen cuando el asunto trata de dinero!!!.... Aun cuando el final de la pelea sostenida el domingo entre Sixto Escobar y Harry Jeffra, en Puerto Rico, fué por decisión de los jueces, el americano no tiene motivo de queja alguno, porque tanto los jueces como el referee, fueron importados de los Estados Unidos... Los Cardenales pueden estar seguros de una cosa: Dizzy Dean no puede trabajar este año peor que en 1937, cuando ganó sólo 13 games y perdió 10... Red Rolfe no bateó .300 el año pasado, pero eso no le ha impedido demandar un sueldo de $11.000 para la próxima temporada... Mientras unos afirman que la causa que aleja a Luque de los Giants este año es su deseo de permanecer un verano en Cuba, otros estiman que todo se debe a que Terry no le ha dado el aumento de sueldo que le había prometido... Hal Schumacher, que hace training con sus compañeros en Hot Springs, Ark., asegura tener el brazo en condiciones, e insiste en que este año volverá a ganar 20 desafíos...

Clyde Castleman ha respondido al ultimátum de Bill Terry diciéndole: «Prefiero permanecer un año en el retiro a lastimarme el brazo en condiciones de que no pueda volver a pitchear»... «Ya he hablado con Terry sobre esto, y hemos quedado en que no reportaré hasta que no esté en disposición de trabajar como es debido»... La lista de rebeldes de los Medias Blancas de Chicago ha reducido un poco ayer, al conocerse la firma del pitcher Ted Lyons, que inicia su 16th temporada en el club... Los que quedan ahora son: Zene Bonura, Rip Radcliff, Luke Sewell y Sugar Cain... La trouppe de Martín Dihigo debe estar hoy y mañana en Bayamo, y seguidamente retornará a la Habana para salir el martes con dirección a Veracruz... Martín lleva un buen equipo al suelo azteca... En el mismo figuran: Pepín Pérez, Julio Rojo, Strike Valdés, Yoyo Díaz y otros más... Salazar y Silvio García no saben todavía si embarcarán el mismo día para reportar al club Aguila, que será el oponente de la novena del «hombre-team».

Si usted asiste en estos días a los matches de baseball que han de efectuarse en el Stadium de la Universidad, con motivo del campeonato inter-facultades de los Caribes, tendrá oportunidad de conocer lo que será la edición de 1938 de los estudiantes... Goose Goslin tiene un chance inmenso de caer, como suplente de outfield, en el equipo de los Yankees, y, realmente nos alegramos de la idea!

Leo Norris, infielder de los Phillies, acaba de afirmar en New Orleans que el Filadelfia Nacional pudiera finalizar este año en cuarto puesto si recibe una pequeña ayuda de sus pitchers... Una pequeña ayuda solamente, mister Norris?... Clark Griffith visitó recientemente la escuela de baseball de Joey Stripp en la Florida... Al ver a un muchacho de enormes condiciones, declaró: «Lo contrataré si conecta un doble!»... El chiquillo respondió... Y consiguió el empleo.

Los 18 matches de exhibición que los Indios de Cleveland tienen anunciados con los Giants para este año, deben producir bastante, si la rivalidad entre Bill Terry y Oscar Vitt continúa... Gerald Walker, nuevo outfielder de las Medias Blancas, admite que, aunque siempre ha encontrado verdadera dificultad para batearle a Vernon Gómez, Lefty Grove y los demás, estima que la velocidad de Bob Feller es la mayor que ha visto en un lanzador.

Los Piratas de Pittsburgh tienen la impresión de que todo lo que necesitan es un pitcher como Van Mungo para conquistar el pennant de 1938... Las autoridades olímpicas francesas están haciendo una colecta para enviar un team de boxeo a Tokio en 1940... Nada más que eso?... Joe Louis asegura que no puede visitar tranquilamente ninguna población porque en seguida dicen que «piensa ofrecer una exhibición por allí»... La última parada del veterano Bob D-Farrell es la Liga de tres ies!... Dicen en New York que Lou Smith, figura principal de la empresa que controla Oriental Park ganó un millón de francos jugando a la ruleta en Monte Carlo... (Pero esto fué en 1926)...

Gabby Street, que perdió gran parte de su salud cuando dirigió al club St. Paul hace años, no espera verse en el mismo tren este año, que dirige a los San Luis Browns... Un infielder que se llama Tony Piet luce bien, pero si ese señor se pusiese su verdadero apellido, se llamaría: Antoniesco Pietruska, y entonces, quién pudiera darle un contrato en el baseball?... Es curioso notar que el famoso artículo de Bill Terry, que tanto dió que hablar a la prensa y que produjo tan extraordinaria venta del «Saturday Evening Post», estaba en poder de esa revista desde el mes de agosto de 1937, y no se le había querido hacer caso por considerársele un «asunto baladí»...

SELECCIONES DEL «DIARIO»

PRIMERA CARRERA
1—Blind Playdema.
2—Trapshooter.
3—My Last Honey.
4—Thipdar.

SEGUNDA CARRERA
1—Mantados.
2—Ivonia.
—Swanky Miss.
4—Morgil.

TERCERA CARRERA
1—Tuleyries Ruby.
2—Tri Cap.
3—Kitty Rival.

CUARTA CARRERA
1—Miss Lou Ellen.
2—Floor Maid.
3—Free Play.

QUINTA CARRERA
1—Jub Jub.
2—Flickering.
3—Lord Dalton.

SEXTA CARRERA
1—Bold General.
—Bull Market.
3—Dixie Flapper.

SEPTIMA CARRERA
1—Gawaine.
2—Santa Marita.
3—Stumptown.

SARMIENTO Y URIA EN UN GRAN MATCH EN EL INTERMEDIO DE LA MATINEE DE ESTA TARDE, EN EL "HABANA-MADRID"

Montes Menor y Aníbal en el partido citado. Areitio y Cubota frente a Pascau y Buendía en el final de la tarde. Por la noche Epifanio y Montes contra Constante y Gayarre

Día festivo y programa de grandes atracciones en el Habana-Madrid es siempre una misma cosa. Hoy no será la excepción. Seis partidos bien combinados en que los ases del cuadro harán sentir el peso de su calibre.

Sarmiento tendrá partido de consideración frente a Montes menor que se encuentra en maravillosas condiciones y que llevando a Aníbal en la zaga tendrá más chance aún de lograr la victoria. Uria será el compañero del Abogado y ambos presentarán la batalla que usualmente presentan a sus contrarios en todas las salidas al asfalto.

Areitio va en el último. Y con Cubota en la zaga, como que resulta una garantía, aparte de que Miguel lo ha ayudado ya a ganar dos buenos combates. Pascau y Buendía, en magníficas condiciones, serán los rivales y tanto Jesús como Julio han de resultar muy difíciles de derrotar.

Epifanio, el formidable Maestro, se enfrentará con Constante y Gayarre en el intermedio de la noche. Aquel contará con la cooperación del Guajiro Montes y como éste ha subido mucho de juego últimamente, se espera una lucha interesante en todo el curso de la competencia intermedia del turno de la noche.

Pedrito, que es actualmente una estrella, figura en el match de fin de fiesta, con Azpeitia en la zaga. Ambos darán batalla fuerte a Manjarrés y Rementería, dos recios pelotaris que cumplirán como buenos.

PROGRAMA DE LA FUNCION DE ESTA TARDE ALAS 3 p. m.

Primer partido a 25 tantos: Salvador y Esparza, blancos, contra Torres e Ibarlucea, azules. A sacar ambos del catorce y medio.

Primera quiniela a 6 tantos: Salvador, Esparza, Torres, Ibarlucea, Uria y Buendía.

Segundo partido a 30 tantos: Sarmiento y Uria, blancos, contra Montes menor y Aníbal, azules. A sacar los primeros del catorce y los segundos del catorce y medio.

Segunda quiniela 6 tantos: Sarmiento, Montes, Aníbal, Areitio, Cubota Pascau.

Tercer partido a 30 tantos: Areitio y Cubota, blancos, contra Pascau y Buendía, azules. A sacar ambos del catorce y medio.

POR LA NOCHE A LAS 8 y 30

Primer partido a 25 tantos: Bernal y Esparza, blancos, contra Salvador y Vales, azules. A sacar ambos del catorce y medio.

Primera quiniela a 6 tantos: Bernal, Esparza, Salvador, Vales, Rementería y Buendía.

Segundo partido a 30 tantos: Epifanio y Montes, blancos, contra Constante y Gayarre, azules. A sacar ambos del catorce y medio.

Segunda quiniela a 6 tantos: Epifanio, Constante, Gayarre, Pedrito, Azpeitia y Manjarrés.

Tercer partido a 30 tantos: Pedrito y Azpeitia, blancos, contra Manjarrés y Rementería, azules. A sacar los primeros del catorce y medio y los segundos del catorce.

RESULTADO DE LA FUNCION DE ANOCHE

PRIMER PARTIDO
Torres y Esparza, blancos.... 25
Salvador e Ibarlucea, azules .. 12
Ganador: blancos.

PRIMERA QUINIELA
Ganador: Ibarlucea.

SEGUNDO PARTIDO
Areitio y Aníbal, blancos 30
Constante y Uria, azules 23
Ganador: blancos.

SEGUNDA QUINIELA
Ganador: Pedrito.

TERCER PARTIDO
Pedrito y Buendía, blancos 30
Pascau y Azpeitia, azules ... 26

SE RETIRO MEXICO ANOCHE DE LA JUSTA DE BASKET BALL

Se ignoran las causas por las cuales se retiran. Panamá quedó segundo en base ball

(Por M. F. de la Reguera)
Especial al DIARIO DE LA MARINA

PANAMA, febrero 23. (AP). —El team de baseball de Panamá ganó hoy el segundo lugar del campeonato centro-americano al derrotar al conjunto de Nicaragua con score de ocho por dos en el partido de desempate. Debido a esta victoria local, el standing de los teams en la justa Olímpica de base ball, ha sido:

1.—Cuba.
2.—Panamá.
3.—Nicaragua.
4.—Puerto Rico.
5.—México.
6.—Venezuela.
7.—El Salvador.

Es curioso notar que el equipo mexicano, que fué objeto de distintas protestas debido a los numerosos profesionales que llevaba en su lineup, no pudo pasar del quinto lugar, resultando una verdadera «falsa alarma» en los juegos.

El match de hoy entre Panamá y Nicaragua, ha sido:

Panamá . . . . . 330 020 000—8
Nicaragua . . . . . 110 000 000—2

Miranda y Meléndez pitchearon por Nicaragua, en tanto que el zurdo Harris, actuó por Panamá.

VENCIO SALVADOR EN FUBOL

El team de foot ball de El Salvador derrotó esta tarde a Panamá en balompié con score de dos goals por uno, quitando así el chance a los panameños del tercer lugar en el sport. El primer tiempo terminó en un empate a un goal.

MEXICO SE RETIRO

Inesperadamente, la delegación mexicana se retiró del campeonto de baskel ball masculino, ocasionando así un trastorno al programa finalista que estaba anunciado para esta noche. Los chamacos no han querido explicar las causas de su retirada y el Comité director está reunido para dar una amplia explicación.

VUELVEN A GANAR LOS MUCHACHOS DEL CLUB UNIDOS

Jugando mucho, y muy bien dirigidos por Luis Moreno, se impusieron en el floor

Los infantiles menores de 16 años, del club Unidos, que dirige Luis Moreno, siguen demostrando su clase al vencer en la noche del martes último a un combinado de los Maristas donde sobresalian dos de los mejores jugadores intercolegiales que se pasean por los floors locales, Raúl Foyo y Cesáreo Fernández. El juego fué sumamente reñido desde el principio hasta el final y solamente la mejor cohesión del Unidos permitió a éstos cargar con una victoria más. El score final de este interesante juego fué de 38 por 30 y fué presenciado por un buena legión de fanáticos que invadieron desde temprano las gradas del popular club Unidos.

Jesús González, el blondo y formidable jugador del Unidos, continuó su buena racha de goals, anotando cinco sensacionales canastas y llevando el juego palmo a palmo con el sensacional Raúl Foyo. El diminuto defensa Unidista Norberto Mujica burló la vigilancia de Zapatón Fernández para anotarle buenas canastas, mientras que Alberto Xirau, que ha progresado una enormidad últimamente, logró formidables goals e hizo un juego hermético. Ernestico Pedroso y Emilio Blanco jugaron con brillantez, mientras que Juanre Bofill, Raúl Cané, y Pepito del Busto ayudaban eficientemente a sus demás compañeros. Raúl Foyo y Cesáreo Fernández demostraron su calidad de juego y fueron ellos dos los grandes cañones del equipo visitante. Julio Méndez y Pepito Recio también jugaron mucho. Véase el score completo de este interesante encuentro.

MARISTAS

	Fig.	Fog.	Fc.
Recio, f	1	0	4
Méndez, f	0	3	2
Suárez, c	0	0	0
Foyo, g-f	6	2	1
Fernández, g	3	2	3
Spencer, c	1	1	3
Totales	11	8	13

UNIDOS

	Fig.	Fog.	Fc.
Cané, f	1	0	0
Blanco f	1	0	3
González, c	5	1	2
Pedroso, g	1	2	2
Mujica, g	3	1	1
Prida, f	0	0	0
Del Busto, g	0	0	2
Xirau, c	3	3	1
Boffill, f	1	1	0
Totales	15	8	11

Referee: M. Iturralde.

LLEGAN HOY POR LA MAÑANA LOS NADADORES DEL EQUIPO OLIMPICO

Hoy por la mañana, a las siete, deben llegar de Panamá, los miembros del equipo de natación que tan resonante triunfo obtuvieron en los IV Juegos Deportivos bajo la experta dirección de Perico Miranda.

Forman el contingente: Oscar M. Conill, Alberto Raurell, Isidro Cordovés, O. Meruelos, José Castillo, Sardiñas y otros más, que vienen altamente complacidos del tratamiento recibido allá, así como de la dirección que experimentaron bajo el control de Miranda.

Este, modesto como es, no puede hablar por sí sólo de su bellísimo trabajo, pero, nosotros, que le conocemos bien, podemos asegurar que en esta cruzada deportiva que acaba de finalizar en el Itsmo puso todo su empeño y todos sus conocimientos, logrando imponerse en forma decisiva, pese a que otros países contendientes, presentaron sorpresas inesperadas.

Vaya desde estas páginas nuestro abrazo de bienvenida al modestísimo y eficiente Miranda, y un aplauso cerrado y sincero a esos bravos atletas que rechazaron la adversidad para imponerse firmemente en el deporte que cultivan.

Los atletas llegan en el vapor «Quirigua», de la Flota Blanca.

Alta resistencia al calor—alta resistencia al desgaste—agarre poderoso a la carretera aun en las condiciones más adversas: estas son las cualidades principales de las Gomas U. S. ROYAL . . . lo cual significa esencialmente tres cosas:

Duración:—que proporciona mayor kilometraje
Economía:—cada kilómetro de uso resulta más barato
Seguridad:—contra patinazos y reventones.

Y a esto hay que agregar que la elegancia de líneas de las U. S. ROYAL mejoran el aspecto de cualquier auto, y que la flexibilidad de las U. S. ROYAL proporciona una marcha más suave y silenciosa.

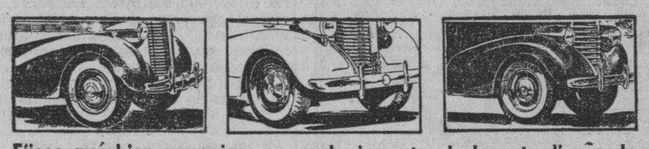

Fíjese qué bien armoniza con cualquier auto el elegante diseño de las U. S. Royal.

Visite hoy mismo a su agente Royal y convénzase por qué, usando Royal, sale ganando.

Siga una buena norma: *con nuevas gomas, use también cámaras U. S. Royal, que son diseñadas especialmente para el más alto rendimiento con las Gomas U. S. Royal.*

UNITED STATES RUBBER COMPANY US

Gomas U. S. ROYAL

LOGRO EL CLUB ADC UN TRIUNFO SOBRE EL "ESSO"

Los players que dirige el popular Camarón Vázquez se mostraron alertas y vencieron

El pasado domingo en los terrenos «Esso Park», situados en Belot, se celebró, un interesante juego de base ball entre los teams A. D. C. y los gasolineros del club «Esso» saliendo triunfantes los primeros son anotación de doce por seis.

Ferrer fué la selección por el manager del «Esso» para pitchear mientras que Castillo lo fué por el A. D. C.

Los essolineros estuvieron muy fatales cuando cometieron sus errores en inning donde había dos y tres hombres embasados provocando así la mayoría de las carreras del A. D. C.

Ferrer tuvo que ser sustituído en el séptimo inning, por encontrarse indispuesto, ocupando su lugar García el jugador all round del Esso, no permitiendo carreras en el resto del desafío.

Se distinguieron por el Esso, Pereira, que bateó un tribey y un tubey, García, Olmo y el catcher Leal; por el A. D. C. el viejo Prieto, Estévez, Ugarte el novato Otero.

A. D. C.

	V.	C.	H.	O.	A.	E.
Cervantes, lf	5	0	3	2	0	0
Pérez, cf	5	0	0	2	0	0
Estévez, 2b	5	1	1	0	0	1
González, ss	5	1	2	4	2	1
Ugarte, 3b	5	2	0	1	8	0
Pérez, c	4	2	1	5	1	0
Otero, rf	4	2	2	0	2	0
Castillo, p	4	2	2	0	2	0
Prieto, 1b	5	2	2	13	0	0
Totales	42	12	14	27	13	2

ESSO

	V.	C.	H.	O.	A.	E
Ambrón, lf	5	0	0	2	0	0
Ramírez, 2b	3	0	0	2	8	0
Echevarría, cf	4	2	1	3	0	0
Pereira, 1b	5	2	2	16	0	0
García, 3b, p	4	1	2	0	4	0
Olmo, rf	3	0	1	0	0	0
Hernández, ss	4	0	1	3	3	1
Leal, c	4	0	1	1	1	0
Ferrer, p	2	1	1	0	1	2
Trigoura, 3b	2	0	0	0	0	2
Totales	36	6	9	27	17	5

ANOTACION POR ENTRADAS

A. D. C. . . . 040 003 500—12
Esso . . . . .000 211 020— 6

SUMARIO: Empujadores: Pérez; Castillo, Cervantes, Estévez, García, Echevarría, Prieto, Olmo, Pereira y Hernández. Bases robadas: Cervantes Tribeyes: García, Pereira y Cervantes. Tubeyes: García. Ponches; por Castillo a Ambrón 2, a Echevarría a Hernndez a Olmo. por Ferrer 9 Bases por bolas: Por Ferrer a Pérez; por Castillo a Olmo a Ramírez 2. y a Echevarría. Pitcher ganador: Castillo. Pitcher perdedor: Ferrer.

DOBLE HEADER HOY EN EL STADIUM TROPICAL

Esta tarde ha de efectuarse, en el Stadium de la Tropical, un interesante doble header de base ball, donde se presentaron los players que han de representar a los Toros de Paredes en próximos campeonatos.

El primer game se dará a la una y media, presentándose el team de los Toros de Paredes frente al conjunto de la ruta 9. de la Liga Comercial. Después actuará el mismo team de los Toros de Paredes frente al team del Chevrolet.

COMPETENCIA DE PISTOLA, POR EQUIPOS, EN EL CLUB DE TIRO NACIONAL, POR LA MAÑANA

Hoy por la mañana, a las nueve y media, se celebrará una interesante competencia de pistola en el Club de Tiro Nacional. Será para equipos de dos tiradores (Two man Team match) y es la primera vez que se celebra en Cuba un evento de esa clase. El match será con handicap de manera que con un poco de esfuerzo y buena voluntad los peces chicos podrán hacer su agosto. El premio será en metálico. El curso será el Nacional americano con revólver calibre 38 exclusivamente.

Para mantener vivo el interés de los concursantes y dar a conocer a la afición en general el «inside» del deporte, publicamos a continuación el «ranking» de los tiradores según los promedios alcanzados en los distintos «records» en que han tomado parte, haciendo constar que los promedios de 255 puntos en adelante corresponden a la marca de Experto o Maestro tirador, de 240 a 255, Certero; de 225 a 240, Distinguido y los que no llegan a esa marca, se les clasifica como Meritorios.

Ranking de pistola hasta Febrero 22 de 1938, con el número de orden, número de records, total de puntos, promedio por record y clasificación:

1.—Dr. J. Pedroso: 6, 167, 269.5, experto.
2.—Dr. J. Castro: 6, 1608, 268, experto.
3.—Dr F. G. Roig, 6, 1603 267.16, experto.
4.—Tte. J. V. Barreras: 4, 1064, 266, experto.
5.—Cap. M. Quevedo: 4, 1064, 266, experto.
6.—Cmdte. S. González: 2, 526, 263, experto.
7.—Cap. J. B. Martínez: 6, 1553, 258.83, experto.
8.—Dr. J Lastra: 2, 517, 258.5, experto
9.—Cap. T. López: 4, 1003, 250.75, certero.
10.—Cap. M. Batet: 2, 501, 250.5, certero.
11.—Sgto. O. Soca: 6, 1487, 247.83, certero.
12.—Sold. M. Padrón: 2, 494, 247, certero.
13.—Cap. H. Bravo: 4, 987, 246.75, certero.
14.—Vgte. O. González: 6, 1457, 242.83, certero.
15.—Vgte. L. Delgado: 6, 1451, 241.83, certero.
16.—Tte. P. Martínez: 2, 472, 236, distinguido.
17.—T. Ramírez: 6, 1400, 233.33, distinguido.
18.—M. J. Rojo: 2, 460, 230, distinguido.
19.—Vgte. F. López: 4, 915, 228.75, distinguido.
20.—Tte. J. A. Fernández: 2, 453, 226.5, distinguido.
21.—Dr. Ch. Hernández: 2, 333, 166.5, meritorio.

MAÑANA HABRA ENTRADA GRATIS EN ORIENTAL PARK

Mañana viernes se espera en Oriental Park la concurrencia más formidable que haa asistido a nuestro track en los últimos años. ¿El motivo? Muy sencillo: la empresa del International Jockey Club ha decidido celebrar una gran fiesta hípica en honor de nuestra República. El Día de Cuba debe significar un lleno completo en el hipódromo de Marianao ya que no habrá necesidad de presentar pase alguno en la entrada ni pagar un solo centavo tampoco. Y los miembros del Jockey Club podrán invitar a todas las amistades que deseen para que disfruten de ese magnífico día en que no se podrá dar un solo paso en el Grand Stand ni en la Casa-Club.

Además un monumental programa será presentado para que cada cual pueda gozar del deporte de los reyes en todos sentidos.

FERROCARRILES UNIDOS
a GENERAL PERAZA
(Rancho Boyeros)
Para visitar la Exposición y Parque de Diversiones
Los trenes eléctricos que salen de Estación Central a las HORAS y 25, lo dejan dentro del mismo Parque de Diversiones.
15c. Ida y Vuelta
Hoy, 24 de Febrero, trenes cada 30 minutos a las 2.25, 2.55, 3.25, 3.55, 4.25, 4.55 y 5.25 p. m.
Inauguración de la
Gran EXPOSICION AVICOLA
Entrada a la Exposición 20c.
Protéjase contra accidentes viajando en Tren.

SE PRESENTA HOY EL EQUIPO DEL AT. DE RANCHUELO

Los entusiastas jugadores del Interior se proponen consolidar su victoria

La presentación oficial en la capital, del formidable equipo de basket ball del Club Atlético de Ranchuelo— el quinteto poderoso que ha revolucionado el interior de la República—será esta noche, a las nueve y media en punto, en el floor del Cubaneleco, 17 entre M y N. en el Vedado.

Este acontecimiento marcará el tercer game de la gran serie final inter-zonas entre el Ranchuelo y el Liceo de Guanabacoa, por el campeonato junior de 1937 a 38, de la Liga Social.

En su consecuencia, esta noche la afición habanera tendrá el chance de presenciar el calibre de los famosos Jimaguas García, los hermanos que han resultado sensacionales canasteros, con records formidables. También será visto en acción el kilométrico center Luis Sanjurjo, uno de los más completos atletas cubanos del momento. El resto del equipo ranchuelero —que estrenará lujoso y vistosísimo trajes de visitadores—lucirá también su forma impresionante Entre ellos descuellan Llano, Amador, Machín etc.

Desde luego que el «Liceo de Guanabacoa», poseedor de otro equipo excelente, como lo demostró en el campeonato Nacional, obteniendo invicto el título de campeón de la zona de la Habana, va dispuesto a detener en su marcha triunfal al Atlético. Para ello han escogido un floor de grandes dimensiones, y para ello cuentan también con el magnífico quinteto que tantos triunfos les diera en la contienda nacional oficial. La pareja de forwards guanabacoenses es digna de toda loa. Cuquito Fernández y Vicente Cabo, ídolos de la Villa de Pepe Antonio, rompen un juego a cualquier team. Rizos, Figarola y el resto del five está listo para el triunfo.

Los ranchueleros como todos saben, están desde el martes en la Habana. Ya ellos practicaron en las tardes del propio martes y en la de ayer, miércoles, en el propio escenario de los acontecimientos. Y cuantos vieron en ambas tardes, en el floor del Cubaneleco, el entrenamiento de los guajiros, aseguran que está más que justificada la fama de que vienen precedidos.

ALEJANDRO RIVAS VAZQUEZ MARCHARA PARA VENEZUELA EL PROXIMO MES DE MARZO

Alejandro Rivas Vázquez, uno de las figuras más entusiastas de la Universidad Nacional, que embarca el próximo día dos rumbo a Venezuela, ha sido nombrado, representante en Cuba y en todo Sud-América, del Instituto Americano de football (American football Institute), de Filadelfia, que lucha por la estabilización del gridirón en todos los pueblos del habla latina.

La carta recibida por Alejandro de John Dagrosa, destacado miembro del Instituto, éste le habla del interés que tienen en fomentar el juego, y le anuncia que le enviarán toda clase de reglamentos y folletos para que puede desarrollar un buen plan de propaganda por aquí.

Alejandro, bien conocido en nuestros círculos deportivos, se propone «realizar su mejor esfuerzo» en relación con esta empresa.

M.E.C.D. 2016

EL GATO NEGRO
CACHEIRO Y HERMANO

$100,000; USTED SERA POSEEDOR DEL GRAN PREMIO DE MARZO 2, CON UN BILLETE DE *El Gato Negro*
LA TRADICIONAL *Casa de la Suerte* BATE RECORDS TODOS LOS SORTEOS; MAS, QUEREMOS SUPERARNOS

El 24 de Febrero lo festeja EL GATO NEGRO con el 3er. Premio: 9173, en $10,000, vendido aquí.

Si usted está interesado en participar de los $100.000 del extraordinario del día 2, que se propone distribuirlos EL GATO NEGRO, háganos su pedido en el acto. Servimos a toda la Isla y damos precio especial a revendedores.

RENUNCIE A LA POBREZA JUGANDO GALLOS TAPADOS DE EL GATO NEGRO

ORO:
Operamos en todas cantidades.
Pagamos el mejor precio. Consúltenos.

Obispo 65.—Telfs. A-7780, A-0000
Galiano y Zanja.— Telf. M-4298
Obispo y Aguiar. — Telf. M-4017

AFECCION AÑEJA DE LOS RIÑONES

No. 6 México, D. F. «Deseo expresar mi agradecimiento por haberme curado de una afección añeja de los riñones que venía padeciendo desde hace más de dos años, y con dos pomos de la maravillosa Anticalculina Ebrey que conseguí en la droguería de los Sres. Beick, Félix & Cía., conseguí mi alivio. Por lo cual no me canso de hacer propaganda entre las personas que como yo, padecen de dicha enfermedad, para que tomen el maravilloso específico llamado Anticalculina Ebrey». **Ricardo Rojas.**

Anticalculina EBREY

Para los riñones no deben usarse drogas drásticas. Si descuida usted los dolores de los riñones o si usa un tratamiento inadecuado, los resultados pueden ser desastrosos para su salud, pues el padecimiento de los riñones es una enfermedad seria. Mande a la farmacia por un frasco de Anticalculina Ebrey, el poderoso extracto de plantas frescas que ha librado a millares de enfermos de padecimientos sin cuento, y recobrará pronto su felicidad y salud. Tome media cucharadita de Anticalculina Ebrey en un vaso de agua por la mañana y por la noche y usted mismo palpará sus felices resultados pues a las primeras tomas sentirá notable alivio a sus dolores. Sin embargo, es necesario comenzar sin pérdida de tiempo antes de que la enfermedad se haga crónica. Anticalculina Ebrey fortificará sus riñones, sangre pura y rica correrá por sus venas y se verá pronto en el camino de la salud. Usted puede adquirir un frasco de Anticalculina Ebrey en cualquier farmacia.

EN UN CHOQUE OCURRIDO EN CRISTINA, UN ESPAÑOL SUFRIO LESIONES GRAVES

En la Calzada de Cristina entre Vigía y Pila, ocurrió ayer tarde un violento choque entre la motocicleta que montaba José Gómez Enríquez, natural de España, de 42 años de edad, del comercio y vecino de Manrique 123· el ómnibus 57001, de la ruta 25, que guiaba Serafín García Hernández, de 31 años y con domicilio en Infanta y 27 y el camión 69224, que conducía Francisco Padrón Valdés, de 31 años y con domicilio en Santa Emilia 265.

A consecuencia del accidente, Gómez Enríquez recibió lesiones graves, así como averías de consideración la motocicleta que montaba.

Pudo comprobarse por las declaración de los testigos presenciales, entre ellos el Vigilante 1486, Joaquín González, que el lesionado Gómez Enríquez había sido el culpable de lo ocurrido, lo que comprobó el doctor Centellas, Juez de Instrucción de la Sección Quinta, en la inspección ocular que realizó en el lugar de los hechos, asistido del Secretario Judicial señor Rojas por lo que dicha autoridad ordenó la libertad de ambos choferes.

HURTO

Heriberto de la Torre, de 54 años y vecino de San Isidro 34, denunció en la Segunda estación que encontrándose dormido dentro de su auto, frente a la Plazuela de las Ursulinas, al despertar notó que del bolsillo del saco que vestía le hurtaron su cartera dactilar, la circulación de su auto, número 37158, y una pluma fuente, sin que tenga sospechas de nadie.

CHAUFFEUR ENCARCELADO

El vigilante 2561, Alberto Pérez, de la Sección de Tránsito, arrestó a Miguel Lujardo Pozo, de 29 años, chofer del auto 26890, propiedad del doctor Carlos M. Palma, porque en la esquina de Prado y San José, al chocar con otro vehículo, lo vejó, tratando de agredirlo con un revólver que portaba, que le fué ocupado. Lujardo fué remitido al vivac.

Líbrese del estreñimiento

sin arriesgar los efectos de purgantes drásticos

Siéntase saludable, despejado, dinámico

Cuando siente la cabeza pesada y cansado el cuerpo; cuando está desganado, nervioso, sin apetito, no exagere sus preocupaciones hasta enfermarse de veras—ni, con la intención de atenderse, tome tampoco *"cualquier"* purgante, pues podría resultarle más perjudicial que beneficioso.

Lo que usted necesita es simplemente despejar el intestino grueso porque, estando obstruído, entorpece el funcionamiento de todo el organismo. Lo que haría su propio médico, puede hacerlo usted: ayudarse con una preparación vegetal, inofensiva pero eficaz, para eliminar todo desperdicio tóxico. Con tomarse al acostarse dos píldoras de Brandreth, —que son puramente vegetales— usted se levantará muy aliviado. Notará el despertar de nuevas energías, se sentirá en mejor disposición—cumplirá mejor sus tareas—y disfrutará más plenamente las cosas gratas de la vida.

No demore en tomar las Píldoras de Brandreth. Tienen que ser un producto de confianza cuando miles y miles de personas las toman. Es un remedio favorito en la mayoría de los países del mundo. Siempre que sienta la más leve indisposición—pesadez o desgano, o note que le salen barritos o que su piel se marchita, tome Píldoras de Brandreth—y no se preocupe más. Las venden las buenas farmacias. No admita sustitutos.

LA ISLA

La Casa de la Buena Suerte, con más suerte cada día, vendió el 9 1 7 3, premiado en $10,000.

Sorteo del 2 de Marzo: $100.000

Esta fortuna la puede adquirir con un billete de LA ISLA.
Billetes de la Casa de la Buena Suerte, premio seguro
Compramos ORO cubano y americano, pagando buen precio

LA ISLA

Galiano y San Rafael.—La Habana.

HABANERAS

LA MODA ACTUAL

CONJUNTO DE SPORTS

Un ensemble práctico y elegante presentamos en este grabado, propio para las salidas en yacht. Pantalones de paño gris acompañado de un sweater azul y un pullover anaranjado.

TELAS DE LA ESTACION

Las nuevas telas que acaban de llegar a la conocida tienda **La Elegante**, de Galiano 64, pueden competir con las mejores de las principales tiendas donde se advierte lo más nuevo en materiales y accesorios para la confección de los vestidos de primavera.

Ultimamente hemos podido admirar bellísimos estampados, muestrarios franceses en todos los colores de moda, así como los crepés, organdies, jerseys y otros materiales propios de la estación, como tules, chiffones, tafetanes, fayas y demás telas propias para los trajes de noche.

NOTAS DE PARIS

Se recordará que fué Schiaparelli quien puso en movimiento en la avalancha de la moda esta temporada la línea corta y los estilos de vestidos con adornos guateados.

Entonces fué la nota que más llamó la atención en las exposiciones, presentando también el sombrero guateado y pespunteado encaramados en el lado derecho de la cabeza y con el guateado sujeto con botones. En honor de este modelo un diseñador de New York ha confeccionado un ensemble muy lindo, repitiendo en el bolero empleando lazitos pequeños de gamuza en véz de botones, siendo el modelo de crepé azul marino y el sombrero también.

Schiaparelli fué también quien ideó la combinación de mezclar la lana fina y transparente con un pelo o chaleco de piqué blanco. Aunque es el último grito de la moda, recuerda mucho la época de la bicicleta. La falda presenta el talle alto muy ceñido a la cintura con el chaleco de piqué blanco amoldado a la figura, ajustándola bien encima de la falda, completando el conjunto con un sombrero de ala recta al estilo de Gibson-Girl, de tanta fama en 1900.

Las faldas de más novedad para este año llevan pequeños pliegues que parten de una pieza que llega hasta la cadera y desde ahí la falda se ajusta bien, ensanchando paulatinamente hasta abajo, siendo la idea que más agrada esta primavera.

PARA ADELGAZAR

Con el nombre de **Gelée-Mitza** pueden quitarse las personas gruesas cuantas libras quieran sin peligro de ninguna clase. Se usa este producto en forma de fricciones sobre la parte que se desee rebajar, notándose el resultado a los pocos días del tratamiento.

Gelée-Mitza embellece la silueta sin dejar arrugas, reduciendo la grasa que se quema por medio de la fricción con dicho producto, que está obteniendo maravillosos resultados.

Pídalo en las tiendas y droguerías principales o por medio de su agente, Julio Ciria, por el apartado 1046, Habana.

RESIGNACION

¡Qué le vamos hacer, si equivocado
caí a tus pies por el amor rendido,
como culpable del error he sido,
justo es que llore a solas mi pecado!

Y aunque olvidar intente lo pasado,
tanto por tu querer he padecido,
que temo que en pavesas convertido
mires mi corazón despedazado!

¡Qué le vamos hacer! si tú lo quieres,
ahogaré los románticos placeres
que me inspiró la flor de tu hermosura.

Y sufriré en silencio mi quebranto,
hasta que, condolida de mi llanto,
borres con tus caricias mi amargura!

Esteban Foncueva.

NUEVOS PEINADOS

La nueva moda del peinado hacia atrás deja completamente al descubierto las cejas y la frente, y a pesar de la dignidad y formalidad de este peinado, el estilo es esencialmente juvenil y pone de relieve todas las facciones del rostro.

Sólo una cara tersa, limpia y juvenil puede llevar con éxito este peinado, que requiere, entre las principales cosas, un ondulado permanente perfecto, como los que hace Jaime Raldiris en la peluquería Ray Ja, de Aguila 94, entre San José y Barcelona, donde, además de realizarlos a maravilla, usa procedimiento nuevos que se aplican en las últimas modas del peinado.

Sembrados ya 200 árboles nuevos en el Bosque habanero

Son enviados a Oriente los planos del nuevo edificio para el Palacio de Justicia

Por comunicaciones cursadas entre los directores o «managers» de Parques Públicos de los EE. UU. y el ingeniero Jefe de la Ciudad, con el intercambio de proyectos y sugerencias, la Secretaría de Obras Públicas, está tomando buena nota de aquellos que pueden interesar a la Habana.

No obstante hay una extraordinaria diferencia del medio ambiente, ya que el próximo presupuesto norteamericano, hay consignados nueve millones de pesos solo para atenciones de parques.

Aquí quizá se pueda contar con 10 mil pesos en el próximo presupuesto.

Hasta ahora no pasó nunca de tres mil.

Sembrados ya doscientos árboles

De los seis mil árboles comprados por Obras Públicas, para ir poblando de ejemplares el «Bosque de la Habana» ya se han plantado doscientos en el citado lugar.

Las reformas urgentes del alcantarillado

Ha sido designado el ingeniero señor Emilio Mazas, Jefe del Negociado de Alcantarilado, para que forme parte de la Comisión que estudiará las reformas a introducir en la red del Alcantarillado de la Habana, de acuerdo con las sugestiones del Di-Director del Hospital «Las Animas».

Es un acierto del Secretario Ruiz Williams, esa designación, por ser el Sr. Mazas, un funcionario antiguo en ese sector.

Salió ayer para Oriente Enrique L. Varela

Al mediodía de ayer, salió para Oriente al arquitecto señor Enrique Luis Varela, del Negociado de Construcciones Civiles y Militares.

Es portador el Sr. Varela de los planos del Palacio de Justicia de Oriente para considerarlos con el Gobernador Provincial de aquella región, y las altas autoridades que se encuentran en la capital de Oriente.

Arboles en las carreteras

Se estima necesario repoblar el arbolado de carreteras en muchos lugares, y establecerlo en algunas rutas, carecen del mismo, por lo menos en un conjunto de dos mil árboles, solamente en la ruta Central, de Pinar del Río. El ingeniero Jefe del Distrito, Sr. Dionisio Suárez, ha sugerido la conveniencia de utilizar los cuarteles de la Guardia Rural en cada pueblo, para que en ellos sean depositadas las posturas correspondientes.

Cubanos fallecidos

El Cónsul de Cuba en Tampa, ha participado a la Secretaría de Estado el fallecimiento del ciudadano cubano Santiago Jorge Blain y Ceballos, conocido por Jimmy Blain, de 40 años de edad y casado con Evangelina Rodríguez Larrocha.

En el hospital Kwong Wah, de Hong Kong, falleció el día 22 de diciembre del pasado año la ciudadana cubana Engracia Andux y Madan, de 53 años de edad, viuda y natural de Sabanilla del Encomendador. Esta defunción ha sido comunicada a la Secretaría de Estado por el Cónsul General de Cuba en Shanghai, el cual a la vez dice que la occisa no ha dejado bienes de fortuna.

Cablegramas recibidos de España

En la Secretaría de Estado se han recibido informaciones de los funcionarios consulares cubanos radicados en España, con respecto a las personas siguientes:

Las Palmas.— Comunica el Agente Consular Honorario que Esperanza, Ricardo y Caridad Ojeda Castellanos embarcaron el día 19 del actual.

Cádiz.— El Cónsul señor Gil Pablos participa que el pasaje del Socorro Vázquez debe abonarse en la Compañía Italiana.

EL HOSPITAL DE LA POLICIA NACIONAL

En el Hospital de la Policía Nacional, que dirige el comandante médico doctor Eduardo García Porrazpita, M. P., están de guardia en el día de hoy, los doctores Alberto Barba Inclán, Manuel Alonso, Melchor Mir, y Víctor Sardiña, auxiliados de los enfermeros Basilio Brito y señorita Blanquita Pérez Zayas.

En el día de ayer fueron dados de alta los vigilantes José Torres, Reinaldo Ruiz, Juan Arranz, Dieño Castaño y José Silva.

En el mismo día fueron ingresados los también vigilantes Juan M. Santos, Máximo Matheu, Aurelio García, Miguel Toledo y Evelio Corripio.

MENU DEL DIA

Almuerzo

Cup de frutas.
Revoltillo de habichuelas.
Pescado en salsa blanca.
Bisteck con papas asadas.
Boniatillo.

Comida

Grape fruit.
Sopa de cebollas.
Plátanos rellenos.
Pierna asada. Ensalada.
Dulce de manzanas.

RECETAS DE COCINA

Tortuga guisada.

Se lava bien la carne de tortuga, friéndose en manteca y aceite mezclados, bastante cebolla picada, un diente de ajo, una hoja de laurel, añadiéndose un vaso de vino blanco, dos cucharones de caldo, perejil picado, pimienta, sal y unas avellanas tostadas y molidas, dejándose hervir durante un buen rato hasta que esté bien cocinada.

M. R. de FONTANILLS

SECRETARIA DE HACIENDA

DIRECCION GENERAL DE LA LOTERIA NACIONAL

Lista de los números premiados en el Sorteo No. 1090, ordinario, celebrado en la Habana el día 23 de Febrero de 1938.

NUMEROS	PESOS	NUMEROS	PESOS	NUMEROS	PESOS	NUMEROS	PESOS	NUMEROS	PESOS	NUMEROS	PESOS	NUMEROS	PESOS	NUMEROS	PESOS	NUMEROS	PESOS	NUMEROS	PESOS	NUMEROS	PESOS
DECENA		1518. . —	70	3328. . —	70	5089. . —	70	5231. c.—	70	6551. . —	70	8039. . —	70	9134. c.—	70	9542. . —	70	10907. c.—	70	ONCE MIL	
14. . —	70	1532. . —	70	3338. . —	70	5124. . —	70	5232. c.—	70	6553. . —	70	8056. . —	70	9135. . —	70	9568. . —	70	10908. c.—	70	11000. c.—	70
19. . —	70	1551. . —	70	3439. . —	70	5128. . —	70	5233. c.—	70	6559. . —	70	8063. . —	70	9135. c.—	70	9590. . —	70	10909. . —	70	11004. . —	70
25. . —	70	1559. . —	70	3496. . —	70	5136. . —	70	5234. c.—	70	6599. . —	70	8068. . —	70	9136. c.—	70	9617. . —	70	10909. c.—	70	11015. . —	70
60. . —	70	1631. . —	70	3503. . —	70	5153. . —	70	5235. c.—	70	6601. . —	70	8081. . —	70	9137. c.—	70	9619. . —	70	10910. c.—	70	11019. . —	70
67. . —	70	1633. . —	70	3505. . —	70	5169. . —	70	5286. . —100		6609. . —	70	8104. . —	70	9138. c.—	70	9666. . —	70	10911. c.—	70	11024. . —	70
72. . —	70	1661. . —	70	3526. . —	70	5178. . —	70	5286. c.—	70	6616. . —	70	8126. . —	70	9139. c.—	70	9684. . —	70	10912. c.—	70	11030. . —	70
85. . —	70	1672. . —	70	3531. . —	70	5184. . —	70	5287. c.—	70	6617. . —	70	8132. . —	70	9140. c.—	70	9690. . —	70	10913. c.—	70	11042. . —	70
97. . —200		1755. . —	70	3558. . —	70	5135. . —	70	5287. . a. 300		6619. . —	70	8145. . —	70	9141. c.—	70	9706. . —	70	10914. c.—	70		
CENTENA		1765. . —	70	3559. . —	70	5191. . —	70	5288. 20.000		6653. . —	70	8178. . —	70	9142. c.—	70	9722. . —	70	10915. c.—	70	11060. . —500	
		1785. . —	70	3569. . —	70	5196. . —	70			6691. . —	70	8179. . —	70	9143. c.—	70	9724. . —	70	10916. c.—	70	11091. . —	70
102. . —	70	1803. . —	70	3584. . —	70	5201. c.—	70	5289. . p. 300		6699. . —	70	8204. . —	70	9144. c.—	70	9736. . —	70	10917. c.—	70	11112. . —	70
109. . —	70	1827. . —	70	3601. . —	70	5202. c.—	70	5289. c.—	70	6703. . —	70	8239. . —	70	9145. c.—	70	9738. . —	70	10918. c.—	70	11113. . —	70
181. . —	70	1840. . —	70	3632. . —	70	5203. c.—	70	5290. c.—	70	6708. . —	70	8272. . —	70	9146. c.—	70	9757. . —	70	10919. c.—	70	11128. . —	70
183. . —	70	1847. . —	70	3666. . —	70	5204. . —	70	5291. c.—	70	6731. . —	70	8283. . —	70	9147. c.—	70	9762. . —	70	10920. c.—	70	11137. . —	70
196. . —	70	1874. . —	70	3699. . —	70	5204. c.—	70	5292. c.—	70	6733. . —	70	8290. . —	70	9148. c.—	70	9774. . —	70	10921. c.—	70	11144. . —	70
197. . —	70	1891. . —200		3702. . —	70	5205. c.—	70	5293. c.—	70	6769. . —	70	8294. . —	70	9149. c.—	70	9785. . —	70	10922. c.—	70	11150. . —	70
205. . —	70	1899. . —	70	3711. . —	70	5206. c.—	70	5294. c.—	70	6789. . —	70	8316. . —	70	9150. c.—	70	9794. . —	70	10923. c.—	70	11154. . —	70
216. . —	70	1903. . —	70	3727. . —	70	5207. c.—	70	5295. c.—	70	6818. . —	70	8325. . —	70	9151. c.—	70	9800. . —	70	10924. c.—	70	11198. . —	70
250. . —	70	1941. . —	70	3734. . —	70	5208. c.—	70	5296. c.—	70	6822. . —	70	8336. . —	70	9152. c.—	70	9844. . —	70	10925. c.—	70	11221. . —	70
273. . —	70	1949. . —	70	3741. . —	70	5209. c.—	70	5297. c.—	70	6825. . —	70	8341. . —200		9153. c.—	70	9874. . —	70	10926. c.—	70	11230. . —	70
285. . —	70	1954. . —	70	3774. . —	70	5210. c.—	70	5298. c.—	70	6837. . —	70	8358. . —	70	9154. c.—	70	9884. . —	70	10927. c.—	70	11232. . —	70
295. . —	70	1957. . —	70	3776. . —	70	5211. c.—	70	5299. c.—	70	6849. . —	70	8367. . —	70	9155. c.—	70	9904. . —	70	10928. c.—	70	11237. . —	70
321. . —	70	1982. . —	70	3796. . —	70	5212. c.—	70	5300. c.—	70	6871. . —	70	8382. . —	70	9156. c.—	70	9908. . —	70	10929. c.—	70	11263. . —	70
337. . —	70	DOS MIL		3805. . —	70	5213. c.—	70	5337. . —	70	6913. . —	70	8401. . —	70	9157. c.—	70	9924. . —	70	10930. c.—	70	11334. . —	70
341. . —100		2009. . —	70	3816. . —	70	5214. c.—	70	5339. . —	70	6926. . —	70	8423. . —	70	9158. c.—	70	9925. . —	70	10931. c.—	70	11346. . —100	
353. . —	70	2012. . —	70	3831. . —	70	5215. c.—	70	5343. . —	70	6944. . —	70	8447. . —	70	9159. c.—	70	9953. . —	70	10932. c.—	70	11348. . —	70
384. . —	70	2017. . —	70	3832. . —	70	5216. c.—	70	5345. . —	70	6961. . —	70	8462. . —	70	9160. c.—	70	9971. . —	70	10933. c.—	70	11378. . —	70
388. . —	70	2068. . —	70	3844. . —	70	5217. c.—	70	5384. . —	70	6975. . —	70	8466. . —	70	9161. c.—	70	9982. . —	70	10934. c.—	70	11465. . —	70
390. . —	70	2078. . —	70	3856. . —	70	5218. c.—	70	5389. . —	70	SIETE MIL		8491. . —	70	9162. c.—	70	9986. . —	70	10935. c.—	70	11476. . —	70
396. . —	70	2100. . —	70	3861. . —	70	5219. c.—	70	5425. . —	70	7003. . —200		8508. . —	70	9163. . —	70	DIEZ MIL		10936. c.—	70	11480. . —	70
402. . —	70	2136. . —	70	3901. . —	70	5220. c.—	70	5426. . —	70	7046. . —	70	8509. . —	70	9163. c.—	70	10005. . —	70	10937. c.—	70	11493. . —	70
435. . —	70	2196. . —	70	3917. . —	70	5221. c.—	70	5434. . —	70	7068. . —	70	8516. . —	70	9164. c.—	70	10027. . —	70	10938. c.—	70	11512. . —	70
503. . —	70	2203. . —	70	3923. . —	70	5222. c.—	70	5441. . —	70	7078. . —100		8558. . —	70	9165. c.—	70	10039. . —	70	10939. c.—	70	11551. . —500	
516. . —	70	2210. . —	70	3945. . —	70	5223. c.—	70	5449. . —	70	7089. . —	70	8565. . —	70	9166. c.—	70	10046. . —	70	10940. c.—	70	11580. . —	70
547. . —	70	2242. . —	70	3956. . —	70	5224. . —	70	5455. . —	70	7105. . —	70	8571. . —	70	9167. c.—	70	10059. . —	70	10941. c.—	70	11592. . —	70
553. . —	70	2252. . —	70	3971. . —	70	5224. c.—	70	5476. . —	70	7106. . —	70	8581. . —	70	9168. c.—	70	10060. . —	70	10942. c.—	70	11599. . —	70
554. . —	70	2254. . —	70	3972. . —	70	5225. c.—	70	5485. . —	70	7112. . —	70	8602. . —	70	9169. c.—	70	10061. . —	70	10943. c.—	70	11610. . —	70
564. . 1,000		2268. . —	70	CUATRO MIL		5226. c.—	70	5489. . —	70	7120. . —	70	8611. . —	70	9170. c.—	70	10074. . —	70	10944. c.—	70	11618. . —	70
586. . —	70	2296. . —	70	4001. . —	70	5227. . —	70	5503. . —	70	7144. . —	70	8620. . —	70	9171. c.—	70	10087. . —	70	10945. c.—	70	11619. . —	70
601. . —	70	2321. . —	70	4124. . —	70	5227. c.—	70	5513. . —	70	7159. . —	70	8621. . —	70	9172. c.—	70	10100. . —	70	10946. c.—	70	11675. . —	70
639. . —	70	2359. . —	70	4126. . —	70	5228. c.—	70	5545. . —	70	7198. . —	70	8660. . —	70	9172. . a. 220		10101. . —	70	10947. c.—	70	11683. . —100	
642. . —	70	2367. . —	70	4141. . —200		5229. c.—	70	5555. . —	70	7205. . —	70	8692. . —	70	9173. 10,000		10127. . —	70	10948. c.—	70	11694. . —	70
660. . —	70	2393. . —	70	4155. . —	70	5230. c.—	70	5556. . —	70	7231. . —	70	8717. . —	70			10133. . —	70	10949. c.—	70	11713. . —	70
668. . —	70	2410. . —	70	4172. . —	70	5231. c.—	70	5589. . —	70	7234. . —	70	8731. . —	70	9174. . p. 220		10162. . —500		10950. c.—	70	11772. . —	70
680. . —	70	2412. . —	70	4202. . —	70	5232. c.—	70	5596. . —	70	7241. . —	70	8743. . —	70					10951. c.—	70	11775. . —	70
683. . —	70	2426. . —	70	4228. . —70		5233. c.—	70	5608. . —	70	7290. . —	70	8770. . —	70	9174. c.—	70	10239. . —	70	10952. c.—	70	11785. . —100	
684. . —	70	2435. . —	70	4241. . —	70	5234. c.—	70	5610. . —	70	7308. . —	70	8774. . —100		9175. c.—	70	10243. . —	70	10953. c.—	70	11787. . —	70
701. . —	70	2466. . —500		4252. . —	70	5235. c.—	70	5655. . —	70	7375. . —	70	8867. . —	70	9176. c.—	70	10244. . —	70	10954. c.—	70	11846. . —	70
705. . —70		2467. . —	70	4255. . —	70	5236. c.—	70	5685. . —	70	7408. . —	70	8879. . —	70	9177. c.—	70	10281. . —	70	10955. c.—	70	11859. . —	70
708. . —	70	2486. . —	70	4257. . —	70	5237. c.—	70	5694. . —	70	7416. . —	70	8884. . —	70	9178. c.—	70	10294. . —	70	10956. c.—	70	11934. . —	70
764. . —	70	2494. . —	70	4279. . —	70	5238. c.—	70	5704. . —	70	7470. . —	70	8903. . —	70	9179. c.—	70	10296. . —	70	10957. c.—	70	11936. . —	70
778. . —	70	2495. . —	70	4320. . —	70	5239. c.—	70	5732. . —	70	7481. . —	70	8952. . —	70	9180. c.—	70	10326. . —	70	10958. c.—	70	11940. . —	70
784. . —	70	2514. . —	70	4329. . —	70	5240. c.—	70	5765. . —	70	7485. . —	70	8965. . —	70	9181. c.—	70	10333. . —	70	10959. c.—	70	11964. . —	70
801. . —	70	2524. . —	70	4331. . —	70	5241. c.—	70	5767. . —	70	7487. . —	70	8976. . —200		9182. . —	70	10336. . —	70	10960. c.—	70	11966. . —	70
842. . —	70	2531. . —	70	4335. . —	70	5242. c.—	70	5773. . —	70	7497. . —	70	8993. . —	70	9182. c.—	70	10352. . —	70	10961. c.—	70	11986. . —	70
867. . —	70	2536. . —	70	4428. . —	70	5243. c.—	70	5774. . —	70	7501. . —	70	NUEVE MIL		9183. . —	70	10378. . —100		10962. c.—	70	11995. . —	70
871. . —	70	2545. . —100		4429. . —	70	5244. c.—	70	5793. . —	70	7510. . —	70	9041. . —	70	9183. c.—	70	10383. . —	70	10963. c.—	70	DOCE MIL	
923. . —	70	2554. . —	70	4440. . —	70	5245. c.—	70	5795. . —	70	7528. . —	70	9042. . —	70	9184. c.—	70	10399. . —	70	10964. c.—	70	12000. . —200	
927. . —	70	2594. . —	70	4458. . —	70	5246. c.—	70	5798. . —	70	7546. . —100		9100. . —	70	9185. c.—	70	10428. . —	70	10965. c.—	70	12009. . —	70
952. . —	70	2648. . —	70	4479. . —	70	5247. c.—	70	5802. . —	70	7565. . —	70	9101. c.—	70	9186. c.—	70	10437. . —	70	10966. c.—	70	12010. . —	70
968. . —	70	2694. . —	70	4510. . —	70	5248. c.—	70	5837. . —	70	7568. . —	70	9102. c.—	70	9187. c.—	70	10492. . —	70	10967. c.—	70	12045. . —	70
993. . —	70	2695. . —	70	4512. . —	70	5249. c.—	70	5847. . —	70	7579. . —	70	9103. c.—	70	9188. c.—	70	10549. . —	70	10968. c.—	70	12073. . —	70
MIL		2722. . —	70	4529. . —	70	5250. c.—	70	5855. . —	70	7581. . —	70	9104. c.—	70	9189. c.—	70	10572. . —	70	10969. c.—	70	12121. . —	70
1000. . —100		2736. . —	70	4538. . —	70	5251. c.—	70	5873. . —	70	7589. . —	70	9105. c.—	70	9190. c.—	70	10603. . 1,000		10970. c.—	70	12162. . —	70
1014. . —	70	2747. . —	70	4562. . —100		5252. c.—	70	5876. . —	70	7609. . —	70	9106. c.—	70	9191. c.—	70	10641. . —	70	10971. c.—	70	12164. . —	70
1022. . —	70	2766. . —	70	4608. . —	70	5253. c.—	70	5937. . —	70	7633. . —	70	9107. c.—	70	9192. c.—	70	10656. . —	70	10972. c.—	70	12174. . —	70
1030. . —	70	2789. . —	70	4657. . —	70	5254. c.—	70	5980. . —	70	7645. . —	70	9108. c.—	70	9193. c.—	70	10662. . —	70	10973. c.—	70	12198. . —	70
1039. . —	70	2803. . —	70	4670. . —	70	5255. c.—	70	SEIS MIL		7688. . —	70	9109. c.—	70	9194. c.—	70	10670. . —	70	10974. c.—	70	12211. . —	70
1055. . —	70	2815. . —	70	4683. . —	70	5256. c.—	70	6008. . —	70	7692. . —	70	9110. c.—	70	9195. c.—	70	10676. . —	70	10975. c.—	70	12222. . —	70
1064. . —	70	2860. . —	70	4689. . —	70	5257. c.—	70	6010. . —	70	7711. . —	70	9111. c.—	70	9196. c.—	70	10688. . —500		10976. c.—	70	12234. . —	70
1073. . —	70	2872. . —	70	4693. . —	70	5258. c.—	70	6013. . —	70	7716. . —	70	9112. c.—	70	9197. c.—	70	10690. . —	70	10977. c.—	70	12241. . —	70
1102. . —	70	2887. . —	70	4700. . —	70	5259. c.—	70	6031. . —	70	7730. . —	70	9113. c.—	70	9198. c.—	70	10705. . —	70	10978. c.—	70	12245. . —	70
1115. . —	70	2890. . —	70	4701. . —200		5260. c.—	70	6044. . —	70	7736. . —	70	9114. c.—	70	9199. c.—	70	10747. . —	70	10979. c.—	70	12264. . —	70
1118. . —	70	2892. . —	70	4712. . —	70	5261. c.—	70	6187. . —	70	7748. . —	70

"EN 33 AÑOS DE VIDA EL ROTARISMO NO HA COSTADO UNA GOTA DE SANGRE NI UNA LAGRIMA"- JOSE C. VIOR

(COLUMNA UNO)

NUMEROS	PESOS	NUMEROS	PESOS	NUMEROS	PESOS	NUMEROS	PESOS	NUMEROS	PESOS	NUMEROS	PESOS	NUMEROS	PESOS	NUMEROS	PESOS	NUMEROS	PESOS	NUMEROS	PESOS
[illegible]	70	13597	70	14393	70	15205	70	16054	70	16909	70	17669	70	18553	70	19321	70	20286	70	21112	70
[illegible]	70	13599	70	14416	70	15237	70	16062	70	16910	70	17688	70	18559	70	19353	70	20335	70	21121	70
[illegible]	70	13607	70	14447	70	15239	70	16066	70	16917	70	17690	100	18565	70	19354	70	20342	70	21139	70
[illegible]	70	13626	70	14448	70	15248	70	16093	70	16918	70	17718	70	18620	70	19361	70	20351	70	21230	70
[illegible]	70	13673	70	14449	70	15249	70	16119	70	16955	70	17719	70	18636	70	19383	70	20392	70	21232	70
[illegible]	70	13674	70	14451	70	15250	70	16123	70	16959	70	17783	70	18638	70	19387	70	20393	70	21237	70
[illegible]	70	13678	70	14502	70	15263	70	16127	70	16972	70	17803	70	18653	70	19390	100	20395	70	21242	70
[illegible]	70	13693	70	14539	70	15298	70	16137	70	**DIECISIETE MIL**		17831	70	18664	70	19396	70	20404	70	21248	70
[illegible]	70	13698	70	14563	70	15300	70	16148	70			17859	70	18671	70	19431	70	20406	70	21256	70
[illegible]	70	13708	70	14565	70	15316	200	16165	70	17052	70	17883	70	18674	70	19441	70	20413	70	21274	70
[illegible]	70	13715	70	14604	70	15334	70	16185	70	17063	70	17915	70	18679	70	19445	70	20451	70	21276	70
[illegible]	70	13720	70	14610	70	15336	70	16219	70	17105	70	17923	70	18697	70	19453	70	20455	70	21291	70
[illegible]	70	13750	70	14639	70	15386	70	16251	100	17117	70	17925	70	18740	70	19478	70	20465	70	21293	70
[illegible]	70	13765	70	14641	70	15391	70	16284	70	17123	70	17950	70	18742	70	**19569**	500	20493	70	21306	70
[illegible]	70	13772	70	14655	70	15395	70	16291	70	17131	70	**DIECIOCHO MIL**		18796	70			20504	70	21308	70
[illegible]	70	13774	70	14660	70	15401	70	16312	70	17146	70			18798	70	19578	100	20507	70	21321	70
[illegible]	200	13852	70	14661	70	15419	70	16350	70	17152	70	18008	70	18807	70	19623	70	20524	70	21323	70
[illegible]	70	13855	70	14688	70	15430	70	16358	70	17167	70	18017	70	18840	70	19625	70	20525	70	21344	70
[illegible]	70	13870	70	14694	70	15436	70	**16375**	500	17168	70	18023	70	18871	70	19646	70	20539	70	21357	70
[illegible]	70	13874	70	14699	200	15480	70			17171	70	18033	70	18878	70	19665	70	20541	70	21380	70
[illegible]	70	13879	70	14711	70	15482	70	16385	70	17173	70	18049	70	18897	70	19694	70	20568	70	21409	70
[illegible]	100	13885	70	14712	70	15488	70	16394	70	17197	70	18067	70	18909	70	19707	70	20572	70	21420	70
[illegible]	70	13891	70	14716	70	15500	70	16404	70	17220	70	18118	70	18919	70	19727	70	20590	70	21487	70
[illegible]	70	13936	70	14731	70	15506	70	16412	70	17234	70	18144	70	18941	70	19752	70	20595	70	21494	70
TRECE MIL		13937	70	14786	100	15512	70	16439	70	17243	70	18150	70	18944	70	19769	70	20603	70	21499	70
[illegible]	70	13942	70	14800	70	15556	70	16459	70	17250	70	18158	70	18969	70	19778	70	20609	70	21512	70
[illegible]	70	13945	70	14803	70	15561	200	16495	70	17260	70	18185	70	18974	70	19788	70	20637	70	21516	70
[illegible]	70	13964	70	14807	70	15593	70	16496	70	17276	70	18187	70	18978	70	19802	70	20653	70	21521	70
[illegible]	70	13968	70	14841	70	15596	70	16556	70	17277	70	18216	70	18996	70	19804	70	20676	70	21536	70
[illegible]	70	**CATORCE MIL**		14846	70	15607	70	16563	70	17278	200	18228	100	**DIECINUEVE MIL**		19837	70	20680	70	21561	70
[illegible]	70			14867	70	15610	70	16581	70	17287	70	18235	70			19851	70	20765	70	21570	70
[illegible]	70	14005	70	14884	70	15636	70	16613	70	17300	70	18277	70	19001	70	19917	70	20802	70	21584	70
[illegible]	70	14030	70	14899	100	15669	70	16614	70	17305	70	18279	70	19016	1,000	19999	70	20855	70	21612	200
[illegible]	100	14073	70	14902	70	15693	70	16618	70	**17307**	500	18338	70			**VEINTE MIL**		20862	70	21615	70
[illegible]	70	14091	70	14930	70	15697	70	16653	70			18346	70	19019	70			20880	70	21638	70
[illegible]	70	14110	70	14944	70	15719	70	16669	70	17312	70	18349	70	19024	70	20041	70	20892	1,000	21641	70
[illegible]	70	14145	200	14986	70	15727	70	16672	70	17388	70	18351	70	19035	70	20057	70			21647	70
[illegible]	70	14146	70	14991	70	15728	70	16711	70	17423	70	18366	70	19039	70	20061	70	20895	70	21675	70
[illegible]	70	14171	70	**QUINCE MIL**		15755	70	16730	70	17429	70	18379	70	19103	70	20086	70	20922	70	21684	70
[illegible]	70	14185	70			15832	70	16763	70	17443	70	18408	70	19149	70	**20134**	500	20944	70	21691	70
[illegible]	70	14200	70	15004	70	15842	70	16778	70	17449	70	18419	70	19150	70			20946	70	21737	70
[illegible]	70	14202	70	15008	70	15891	70	16779	70	17518	70	18434	70	19180	70	20142	70	20962	70	21750	70
[illegible]	70	14237	70	15011	70	15966	70	16785	70	17526	70	18442	70	19188	70	20150	70	20964	70	21757	70
[illegible]	70	14239	70	15021	70	15998	70	16796	70	17529	70	18445	70	19203	70	20157	70	20967	70	21772	70
[illegible]	70	14243	70	15059	70	**DIECISEIS MIL**		16811	70	17537	70	18447	70	19224	70	20176	70	20992	70	21810	70
[illegible]	70	14256	70	15078	70			16829	70	17552	70	18478	70	19227	70	20193	100	20997	70	21834	70
[illegible]	70	14269	70	15095	70	16015	70	16868	70	17563	70	18491	70	19247	70	20198	70	**VEINTIUN MIL**		21866	70
[illegible]	70	14293	70	**15144**	1,000	16017	70	16874	70	17565	70	18499	70	19254	70	20203	70			21903	70
[illegible]	70	14336	70			16019	70	16889	70	17608	70	18500	70	19256	70	20252	70	21023	70	21990	70
[illegible]	70	14346	70	15170	70	16037	70	16890	70	17617	70	18511	70	19274	70	20268	70	21039	70	21995	70
[illegible]	70	14390	70	15190	70	16045	70	16895	70	17660	70	18543	70	19276	70	20282	70	21104	70		

El Premio de $80,000 ha correspondido al número 10904.

Las 2 aproximaciones anterior y posterior al Primer premio han correspondido a los números 10903 y 10905.

Las 99 aproximaciones a la centena del Primer premio han correspondido a los números del 10901 al 10903 y del 10905 al 11000.

El premio de $20,000 ha correspondido al número 5288.

Las 2 aproximaciones anterior y posterior al Segundo premio han correspondido a los números 5287 y 5289.

Las 99 aproximaciones a la centena del Segundo premio han correspondido a los números del 5201 al 5287 y del 5289 al 5300.

El premio de $10,000 ha correspondido al número 9173.

Las 2 aproximaciones anterior y posterior al Tercer premio han correspondido a los números 9172 y 9174.

Las 99 aproximaciones a la centena del Tercer premio han correspondido a los números del 9101 al 9172 y del 9174 al 9200.

El siguiente Sorteo No. 1091, Extraordinario, se celebrará el día 2 de Marzo de 1938 y constará de 23,000 billetes a $15 el entero dividido en centésimos a 15 centavos cada fracción.

Lo que se publica para general conocimiento.--Habana, 23 de Febrero de 1938.

DIRECTOR GENERAL, P. S.

Imprenta y Librería "LA MODERNA POESIA" Obispo, 129 al 135 - Habana

SI EL BILLETE ES DE

"LA DICHOSA"

el premio es seguro. Gane en el próximo sorteo los

$80,000 DEL GORDO

Servimos a vuelta de correo todo pedido que se nos haga para cualquier Sorteo.

PRECIOS ESPECIALES A REVENDEDORES DE TODA LA REPUBLICA

COMPAÑIA CENTRAL

Obispo y Compostela. — Tel. A-6770. — Aptdo. 748. — Habana

MANUEL GALIGARCIA DIRIGIO UN SALUDO A TRAVES DE LA RADIO A TODOS LOS ROTARIOS

La jornada ofreció la nota original de que ha sido la primera sesión interclubs, de carácter mundial. El rotarismo labora sin descanso por la paz universal

Cumplió ayer el rotarismo sus 33 años de vida. Y para festejar tan fausto acontecimiento, el Gobernador del 25o. Distrito de Rotary (Cuba), doctor Manuel Galigarcía, y el Presidente del Club de la Habana, doctor José Pérez Cubillas, se entregaron de lleno a la organización de su magnífica sesión, que de por sí les brindó el éxito más rotundo, ratificado después con el obtenido con los discursos que—en unión del también querido señor José C. Vior, Tesorero del Club de la Habana—hubieron de pronunciar.

Se inició el acto con la interpretación del Himno Nacional cubano por la Banda Municipal de la Habana, que también ofreció después varias piezas de su repertorio. La presentación de los invitados estuvo a cargo del activo Sargento de Armas del Club, señor Bernardo Baró, al igual que el Secretario, señor Raúl Ros dió cuenta de los asuntos de su competencia.

La sesión fué transmitida por varias estaciones de radio de onda larga y corta. Igualmente, en el transcurso de la sesión se efectuó una simpática recepción de noticias de los Clubs Rotarios de Santiago de Cuba, Camagüey y Matanzas.

El señor Jesús J. López

El Director de «La Voz del Aire», señor Jesús J. López—talento y simpatía—tuvo a su cargo la lectura de unas cuartillas de su cosecha, bajo el título de «El Rotarismo visto por un humorista», en las que se refirió a la importancia de la institución que la rueda dentada tiene por símbolo.

En gracejo peculiar en el distinguido compañero presidió su trabajo que fué muy aplaudido.

Palabras del Presidente Social

El doctor Pérez Cubillas, al hacer la apertura de la sesión, manifestó que la idea de ésta fué del doctor Galigarcía, Gobernador del Distrito. Destacó que era la primera vez que se llevaba a efecto una sesión interclubs de carácter mundial, por cuanto todos los clubs del orbe podían estar logrando conexión con el Club de la Habana, a merced de las distintas estaciones de radio.

Aludió a la prensa, en el 33o. aniversario de Rotary, significando que sin ella el rotarismo no sería lo que hoy es. También tuvo palabras de hondo afecto para Mr. John Stowers, único fundador del Club de la Habana que se encontraba presente.

En un aparte, pidió un aplauso para nuestro compañero Francisco C. Bedriñana, cronista rotario, que ha obtenido lauros en los dos Concursos de Reportajes celebrados hasta la fecha por la Secretaría de Educación.

Seguidamente se iniciaron los discursos de carácter rotario, exaltando la fecha que se conmemoraba. Fueron tres, y estuvieron a cargo de los señores José C. Vior, Tesorero del Club de la Habana; doctor Manuel Galigarcía, Gobernador del 25o. Distrito, y doctor J. Pérez Cubillas, Presidente del Rotary habanero, siendo todos ellos muy aplaudidos.

El señor José C. Vior

El primero en hacer uso de la palabra fué el destacado miembro del rotarismo cubano «Pepito» C. Vior, quien pronunció un discurso de honda emoción rotaria.

«En un día como hoy—comenzó diciendo—quiero dirigiros mi pobre palabra para recordaros que hay fechas que viven en la memoria de la Humanidad— rescatadas del olvido por el reconocimiento de los hombres —porque son soles esplendorosos que se mantienen radiantes a través de los siglos, al marcar el punto de iniciación o partida de una gran evolución histórica que sólo ha de producir el bien a la comunidad.

El 23 de Febrero de 1905 ha alcanzado ya esta categoría, porque en esa fecha, gracias a la generosa iniciativa de un gran hombre, nació el ideal rotario para gloria de su fundador y para beneficio de la humanidad.

Hace justamente hoy 33 años que en la Ciudad de Chicago quedó constituído «Rotary International», al ponerse en marcha la rueda dentada, símbolo representativo que orienta y guía a nuestra cívica institución, para llevar a la práctica la feliz iniciativa, en provecho de la humanidad, de un hombre todo bondad, todo nobleza, todo corazón: Paul Harris. Estas razones explican nuestra reunión de esta tarde. Venimos, pues, a celebrar un cumpleaños más de «Rotary», y tan fausto acontecimiento hace que nos congreguemos en absoluta armonía los miembros de una gran familia, buena, virtuosa y consciente, para celebrar una conmemoración en la cual están participando corazones de iguales sentimientos que se encuentran esparcidos por todo el mundo.

Esta conmemoración, en la que, para festejarla, el alma se viste con los más ricos atavíos de sus sentimientos, que son profesión de fe, acción en la forma, ideal en la conciencia, esfuerzo para comprender, voluntad para servir, anhelo diario de vivir para el bien, deseo de ser comprendidos, nos están indicando que pertenecemos a una institución que está consagrada a servir los más grandes destinos humanos.

Así se justifica este hermoso acto, que arrebata nuestras almas y las eleva a los espacios para sentirnos henchidos de satisfacción por el compañerismo, por la amistad, por la fraternidad y por la mutua compenetración que nos une a todos los rotarios.

El Rotarismo, hermoso por sus ideales inflamados de amor, cargado de esperanzas que florecen en el bien que hace, noble por la realización de sus esfuerzos y meritorio por los elementos que reúne para que lo sirvan y exalten, va por los caminos atormentados de la vida, ligando, atando, acercando a los hombres para estrecharlos y unirlos en el trabajo y en la acción, a fin de que, en día no lejano llegue a ser «Rotary»—si persiste en sus prácticas de paz y de bien—el equilibrio del género humano, la zona neutral por donde transiten todos los pensamientos y todas las conciencias, el vehículo que lleve a todas partes, con banderas blancas desplegadas, la tranquilidad que los odios y las pasiones han arrancado del alma de las multitudes.

Y todo eso se conseguirá, queridos compañeros, porque el rotarismo va conquistando en el mundo la posición que le corresponde, sin armas vengadoras, sin ejércitos soberbios, sin catástrofe, porque nunca cierra los puños en actitud rebelde, ni lanza al aire frases de agravio, sino que abre siempre los brazos en actitud cordial para decir palabras de paz y armonía.

«Rotary» es la única institución que en 33 años, y tal vez en todos los siglos, no ha costado, ni costará, una gota de sangre ni una lágrima. Hasta hoy vive puro y no llevará jamás en sus designios los trazos dolorosos del remordimiento. Cuando la idea rotaria haya iluminado el cerebro de los gobiernos; cuando se haya encendido la llama precisa en el corazón de los reformadores de los pueblos, tendremos también otra forma de dilucidar los problemas entre las naciones, porque entonces no habrá agresión, ni malicia, ni envidia, sino núcleos humanos que laboren con igual empeño y desprendimiento de intereses por la felicidad del género humano.»

Compañeros: cuando tengáis alguna idea que expresar, alguna iniciativa que poner en marcha, algún proyecto que realizar, venid aquí, donde encontraréis, en este ambiente de camaradería, oídos que escuchan, mentes que forjan y brazos que ejecutan.

Para terminar, quiero dedicar, interpretando el sentir unánime de todos los rotarios del Distrito 25 (Cuba), en fecha tan memorable, un sincero, cordial y expresivo voto de congratulación a nuestro querido Gobernador, Manolo Galigarcía, que ha sabido, con su incansable y entusiasta labor, encadenar el triunfo a su mandato, blasón que prestigia y enaltece a la gran familia de «Rotary International.»

El doctor Manuel Galigarcía

El doctor Manuel Galigarcía, valioso Gobernador de la institución dirigió un cálido «Saludo al Distrito y al Rotarismo Internacional».

«En la conmemoración del 33o. aniversario de la fundación de Rotary International— expresó— sean mis primeras palabras de saludo y evocación a nombre del Distrito 25 para ese hombre genial, modesto y sencillo, Presidente-Emeritus de nuestra Institución Paul P. Harris, que tuvo la clara visión de buscar una fórmula efectiva, capaz de hacer que los hombres se conozcan y se comprendan a pesar de ser componentes de una organización, donde están presentes individuos de todas las ideologías, profesiones y nacionalidades.

Este hombre filósofo, ignorado entonces por el mundo, tuvo destellos de inteligencia para concebir una idea que quizás él no pensara nunca las proporciones que alcanzaría, situándolo hoy la historia y el incremento de su obra como una figura destacada y de renombre internacional.

Rotary no tiene fronteras y por eso basta la condición de rotario para poder extender y recibir la confraternidad y comprendiendo cuyos frutos se están produciendo a dosis crecidas en todo el mundo.

Paul P. Harris vive hoy lleno de dicha y tiene la gloria de contemplar el 33 aniversario de su obra.

Recordará cuando en el mes de febrero de 1905, se reunió con tres amigos de Chicago para fundar el primer Club Rotario.

¡Quién le iba a decir entonces a este hombre que a ese primer Club de Chicago se iban a sumar más de 4.500 Clubs repartidos en 114 Distritos y 32 países o regiones geográficas de todo el mundo, con más de 188.000 rotarios... cantidad que es considerable si se tiene en cuenta que cada miembro representa en un Club una dedicación, negocio o profesión.

Llegue también un cordial saludo del Distrito Cubano al señor Presidente de Rotary Internacional, Mauricio Duperrey, residente en París quien dirige en este año con señalado acierto los destinos de Rotary como a Ches R. Pery, quien lleva sobre sus hombros desde entonces la Secretaría General, con el beneplácito de todos los Rotarios del Mundo, y en sus eficientes auxiliares los señores Manuel Hinohosa Flores y Juan Roger.

Al través de estas ondas hago llegar también los sentimientos de afecto y simpatía del Distrito Cubano a todos los compañeros de los Clubs Rotarios Iberoamericanos y del resto del mundo rotario.

Y para mis queridos compañeros del Distrito 25, reunidos en 37 Clubs en toda la República, con más de mil miembros, sentados todos con sus familiares en las mesas de trabajo en estos momentos, llegue la expresión de mis más hondos sentimientos de afecto y gratitud por la valiosa, cooperación que estoy recibiendo.

El doctor José Pérez Cubillas

El valioso Presidente del Club Rotario de la Habana hizo uso de la palabra seguidamente, para disertar en torno a «El Rotarismo y la Paz Universal».

«De todos los fines que persigue Rotary—dijo—el más extenso, ambicioso y a la vez el más hermoso y desinteresado es el referente a promover, por todos los medios de la persuasión y de la propaganda, la paz universal.

El Rotarismo ha comprendido que no llenaría su alta y noble misión sobre la tierra si no luchase, denodadamente y sin descanso, por un mejor entendimiento entre los pueblos y una mayor comprensión de sus problemas; y para lograr ese maravilloso ideal ha incluído en su hermosísima iedología el bello principio de la igualdad humana y el respeto a todos los credos políticos, convirtiendo en piedra angular de su programa la fraternidad universal.

El rotarismo conoce todos los obstáculos existentes para lograr su bello ideal. No ignora cuán grandes son los recelos, las envidias, la oposición de los intereses egoístas existentes entre los diversos Estados del Orbe.

La experiencia de los siglos demuestra que después de toda gran lucha internacional el mundo sufre durante largos años dolorosos períodos de crisis en los órdenes político, social y económico y que en el campo más íntimo y sagrado de la conciencia se subvierten también los más sagrados principios, como consecuencia lógica del diario espectáculo de la muerte y de la vuelta al estado primitivo que las guerras significan.

El rotarismo sabe que toda guerra representa el dolor de millones de madres, esposas, novias y hermanas que pierden definitivamente a sus hijos, esposos, novios o hermanos o les ven retornar a sus hogares mutilados o enfermos de cuerpo y destrozados de espíritu, porque el espectáculo diario de la lucha cruel y despiadada en el campo de batalla queda para siempre grabada en el alma del soldado con carácter indelebles, quitándole el amor a la vida y el entusiasmo noble y generoso sin el cual toda labor humana es estéril.

Pero el rotarismo lucha contra ese fantasma que se acerca cada vez más en estos supremos instantes de la humanidad, a pesar de todas esas dificultades y obstáculos, con toda perseverancia y amor porque piensa como Cristo que sólo la amistad tiene el privilegio de unir indisolublemente a los hombres y para llegar a estimarse como amigos preciso es ponerse antes en contacto conocerse en un plano de altura moral.

En su lucha por la paz universal el rotarismo no se hace ilusiones ni piensa lograr un éxito inmediato. Tienen los pueblos todavía demasiado arraigado el viejo y cruel hábito de dirimir por la fuerza de las armas las cuestiones que podrían resolverse con un simple y sincero acercamiento.

Rotary conoce esta realidad, la ve con los ojos del espíritu y su corazón sangra de dolor al pensar que aún está lejana la hora hermosa en la cual todos los hombres y todos los pueblos se quieran y consideren como hermanos. Pero el rotarismo no desmaya en su cruzada de amor y cada día se extiende más por todas las regiones del globo terráqueo, plantando su bandera de fe y de esperanza.

«Rotary» reconoce y respeta la diversidad de intereses que divide a los hombres y a los pueblos; pero piensa que por encima de esos intereses se halla la tranquilidad espiritual de cada ser viviente y esa paz interior sólo se logra cuando el hombre deja de ser un lobo para el hombre.

El rotarismo desea en estos trágicos instantes, cuando todas las naciones del mundo han iniciado o van a iniciar su loca carrera hacia el rearme; en que el universo semeja un inmenso volcán presto a hacer erupción y sepultar bajo su ardiente lava los últimos vestigios de nuestra civilización occidental, elevar al Altísimo un ruego tan sincero y doloroso que parece una plegaria o un grito por el hermoso y bello propósito de la paz universal.»

CRONICA CATOLICA

ACTOS CATOLICOS QUE SE ANUNCIAN PARA MAÑANA EN LAS DIVERSAS IGLESIAS

En la iglesia del Cristo

A las ocho de la mañana, misa y bendición para alumnos y profesores del Colegio San Agustín, adjunto a la iglesia del Santo Cristo, el cual dirigen los padres Agustinos de la Habana.

Nota: Se advierte a los fieles y de un modo especial a los feligreses de la iglesia del Santo Cristo que a partir del viernes cuatro de marzo, primero de Cuaresma, todos los viernes de la misma, a las cinco y treinta de la tarde, Rosario, plática cuaresmal, Vía Crucis cantado y adoración del Lignum Crucis.

Estos ejercicios serán dirigidos y predicados por el Párroco R. P. Fr. Claudio García, O. S. A.

En la iglesia del Carmen

A las nueve de la mañana, solemne Octavario a Jesús Nazareno con misa solemne de ministros, sermón, ejercicio del Octavario y procesión con la venerada imagen de Jesús Nazareno.

La parte musical a cargo del notable coro de la señora Carmelina Díaz, bajo la dirección del maestro Ponsoda.

Los sermones son pronunciados por los Padres Carmelitas de la iglesia del Carmen.

Nota: Todos los martes y viernes de Cuaresma en la iglesia del Carmen a las cinco y treinta de la tarde, solemne ejercicio del vía crucis.

En la iglesia de Reina

La congregación de Jesús Crucificado y su Madre Dolorosa da comienzo a los siete viernes en honor de Jesús Sacrificado con el siguiente programa: A las ocho de la mañana, ejercicio de los viernes, comunión general, misa solemne, sermón por el director R. P. Jorge Camarero S. J. exposición, bendición eucarística y adoración e incensación del Lignum Crucis.

Nota: Desde el viernes primero de cuaresma a las seis de la tarde, Rosario, Vía Crucis y plática.

En la iglesia de San Francisco

Los siete viernes de Jesús Nazareno en honor a sus Siete Palabras en la Cruz, con el siguiente programa: A las nueve de la mañana, misa solemne de ministros, ejercicio de las siete palabras y adoración del Lignum Crucis.

A las cinco de la tarde, solemne Vía Crucis, ejercicio sobre las Siete Palabras, sermón y adoración del Lignum Crucis.

Nota: Todos los viernes de Cuaresma, los antes mencionados cultos.

Los domingos de cuaresma a las 5 de la tarde corona dolorosa, sermón, vía crucis cantado y adoración del Lignum Crucis. Estos cultos cuaresmales sustituyen a los que se celebran los demás domingos del año.

En la iglesia de Jesús, María y José

A las nueve de la mañana, misa cantada, exposición de S. D. M., ejercicio de viernes a Jesús Nazareno, bendición y reserva.

Nota: Los viernes de Cuaresma los cultos serán: misa cantada, ejercicio de viernes a Jesús Nazareno y solemne Vía Crucis con acompañamiento de la imagen de Jesús Nazareno.

En la Ermita de Arroyo Arenas

A las ocho y treinta de la mañana, misa de comunión general. A las nueve y treinta misa cantada, exposición, ejercicio de viernes y reserva. A las cinco de la tarde, vía crucis, cantado hora santa.

El Jubileo Circular

En la iglesia de Nuestra Señora del Pilar.

La exposición, después de la última misa que en esta iglesia se celebre. A las cinco de la tarde, rosario, vivita a Jesús Sacramentado, bendición y reserva.

En la capilla de Cristo Pobre

A las cuatro de la tarde, solemne novenario en honor de Cristo Pobre.

En los demás templos

Santo Rosario, lectura espiritual, y visita a Jesús en el Santísimo Sacramento del altar.

Toma de posesión de Juntas de Uniones de Caballeros Católicos

Hoy, jueves 24 de febrero, a las cuatro de la tarde tomarán posesión las juntas directivas de las Uniones 27 de la iglesia de San Francisco, 35 de Regla y 65 de la iglesia Nuestra Señora del Carmen, en sus respectivos domicilios sociales.

Hoy concluyen los quince jueves en la iglesia del Carmen

A las ocho de la noche concluyen los quince jueves en la iglesia del Carmen con el siguiente programa:

Exposición de S. D. M., estación, rosario, ejercicio, del último de los quince jueves, sermón, cánticos, procesión del Santísimo y bendición, eucarística.

El Prior y Párroco del Carmen R. P. Fray Rafael de Jesús O. C. D. ruega la asistencia a la V. O. Tercera del Carmen, Guardia de Honor del Corazón de Jesús, Cofradía del Santo Escapulario del Carmen, Caballeros Católicos de la Unión 65, y demás Asociaciones de esta Parroquia invitando así mismo a los fieles.

PHILCO

presenta

Su Modelo "ESTRELLA"

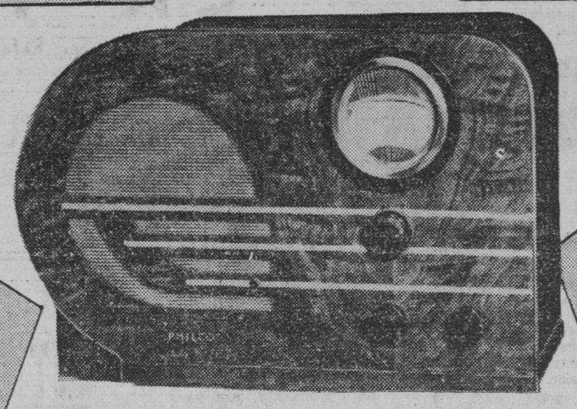

★ SELECTIVO
★ POTENTE
★ ELEGANTE
★ ECONOMICO

Este modelo Philco, verdadera "estrella de la radio-recepción, compite ventajosamente con receptores de mayores precios.
Su ilimitado alcance permite sintonizar perfectamente las estaciones más lejanas... su gran selectividad brinda una recepción maravillosa... su elegante acabado le permite armonizar con un lujoso mobiliario y su precio reducido con sus grandes facilidades de pago lo pone al alcance de todos los presupuestos.

Pruebe en su casa el PHILCO "estrella"

CIA. CUBANA RADIO "PHILCO", S. A.

San Rafael 1-D Tel. M-6492 Habana

AGENCIAS EN TODA LA REPUBLICA

Oiga las audiciones PHILCO de 8 a 9 p. m. C M W 880 kilociclos con KAY LI/

M. GUASTELLA PUBLICIDAD

CARDENENSES

LAS FIESTAS DEL 26 Y 27

La gran verbena del Parque

Las fiestas de la Caridad.

Continúan triunfales.

Cierra en Cárdenas esa serie de actos sociales en pro de la Corporación Nacional de Asistencia Pública, cuyo comité local preside la señora Edilia Neyra de Hernández, los dos días de verbena, el sábado 26 y el domingo 27 próximos.

Verbena en el Parque Colón.

Nuestro principal paseo.

Entre los múltiples alicientes que allí habrán se destacará el «Restaurant de la Caridad», que se abrirá a las seis de la tarde del sábado, sirviéndose exquisitos menús a bajos precios, por las alumnas del Colegio del Apostolado y bajo la dirección de las Antiguas Alumnas del citado plantel de educación que preside la distinguida señorita Aurorita Pérez Maribona.

Se servirán tres menús.

A cual mejor.

Fluctuando los precios entre 40 y 25 centavos cada uno, bien módicos por cierto, los comensales que visiten el Restaurant de la Caridad tendrán el placer de escuchar durante la comida un conjunto de trovadores con guitarra que deleitarán a la concurrencia que disfrute de la verbena próxima a beneficio de los asilos, creches y hospitales de la República.

Un éxito más esta verbena.

Que cerrará con broche de oro.

En nuestro Tennis

Gran baile en puerta.

El 12 de marzo.

Fiesta maravillosa que ya prepara el Club de las Quintas y que será un nuevo triunfo para su actual Directiva y muy especialmente para su linda Presidenta, mi angelical amiga Bebé Larrieu.

Y a propósito de ella.

Tuve ayer su visita.

Venía acompañada de la Secretaria del Club, la interesante Reba Etchegoyen, y ambas me hablaron entusiasmadas de la fiesta de carnaval del sábado 12 de marzo a que me refiero ahora.

Me dieron un encargo.

Que cumplo gustoso.

El citar a las socias para la junta que el viernes 25 próximo, a las 4 de la tarde, se efectuará en el home social de ellas para ultimar detalles del sarao en proyecto, que es muy posible amenicen los Hermanos Castro, de la capital, y para cuya fiesta las socias tendrán que estar al corriente en el pago de sus cuotas.

Es un requisito.

Un acuerdo de Directiva.

Pedro Luis Martínez

Entre nosotros.

De paseo.

Después de una ausencia de varios años de estos lares cardenenses, que pasó en el Norte, ha venido a saludar a sus padres y hermanos el correcto joven cardenense Pedro Luis Martínez Horchecht, al que saludo.

Volverá al Norte.

Donde reside.

La tragedia de Cali

Drama horrible.

La tragedia de Cali.

La gran catástrofe que enlutó el alma cubana, ha sido captada por la lenta del cine en historia completa, desde el inicio del vuelo Pro Faro de Colón hasta el trágico fin de los héroes cubanos, incluyendo vistas de Cali y las imponentes ceremonias y funerales efectuados en la República de Colombia y Cuba.

Se exhibirá aquí el jueves.

Día de la patria cubana.

Como un homenaje a la memoria de los infortunados compatriotas pasará por los teatros «Modernista» y «Martí».

Irá en tres turnos.

A las 3, a las 6 y a las 9 pasado meridiano.

En los diecinueve

Edad feliz.

Todavía de ensueños.

A esa edad llega en la fecha del 24 de febrero la airosa y atrayente señorita Ana Luisa Garrote, hija de los estimados esposos señora Dorinda Ciego y el señor José Garrote, que pasará un día de satisfacciones.

Téngalo así.

Eso le deseo.

De días

Un amigo el jueves.

Al que saludo.

Refiérome a Matías Fernández, hoy con acreditada casa de impresos establecida en la ciudad de Colón y que en la fecha del 24 de febrero celebra su natalicio.

Lo pasará halagado.

Muy congratulado.

Cumpleaños

De una jovencita.

El pasado lunes.

La linda y angelical Laudelina Ojeda y López, encanto de los esposos señora Laudelina López y el señor Manuel Ojeda, que acaba de cumplir 11 años.

Reciba mi saludo.

Con mi felicitación.

Halagada

Una joven dama.

Muy apreciada.

La señora María Blanca de Alvarez, experta y amable nurse que acaba de celebrar su cumpleaños entre congratulaciones.

Reciba mi saludo.

Aunque tarde, sincero.

**

MAÑANA TENDRA LUGAR EN SANTIAGO DE LAS VEGAS UN BELLO HOMENAJE AL LIBERTADOR SIMON BOLIVAR

(COLUMNA CINCO)

SE PREPARA UNA GRAN VERBENA EN NUEVITAS LOS DIAS 26 Y 27 A BENEFICIO DE LA CORPORACION DE ASISTENCIA PUBLICA

(COLUMNA TRES)

DE LA VIDA NACIONAL

TIERRAS DE ORIENTE

LA VIUDA DE BARTOLOME MASO

Panchita Rosales. Una mujer, un verso, un canto y un idilio en la vida de aquel caballero poeta y guerrero que se ganó bravamente sus grados en nuestra manigua.

Panchita Rosales—alba nieve en los cabellos, alba nieve en los vestidos—vive ahora en una vieja morada del Manzanillo transformado para su ancianidad venerable y hermosa en arca de recuerdos que la envuelven como un velo impalpable, que la tocan como una mano invisible, que la hablan como una música penetrante.

En la ciudad callada y en la casa dormida, devana esta mujer las hebras multicoloras de su pasado. Diecisiete años de su juventud reciendespierta cuando le conoció; acababa de regresar del exilio; la sed de libertad para su patria no estorbó jamás al grito de su lengua ni al brío de su pluma; periodista y soldado de una causa suprema gustó las hieles de la persecución y del destierro. Las brumas de la vieja Europa arroparon muchos días las nostalgias del sol de su patria. Entonces, cuando ella era una gardenia a medio abrir, él se asomó al borde de su cáliz y entendió así un dictado del Destino:

—Para siempre.

¡Cómo reviven, en el silencio brujo del patinillo cuajado de rosales, las palabras primeras que el viejo guerrero dirigió a la niña flor!

—¿De dónde eres?

—De Bayamo.

—Bayamesa habías de ser...!

En el nacer del eterno romance se contradijeran opiniones, consideraciones, conveniencias; huérfana la muchacha y al cuidado de una tía, era ésta la que oponía siempre su razón:

—Que no, niña, que es muy viejo para ti.

¡Viejo el amor! ¡Viejo el corazón de un poeta! Y fueron sus cartas de poeta las que prendieron interminables auroras y crepúsculos de fuego en el corazón de la que fué ya espejo y brasa del resto de sus días.

—Cuando Bartolo—así le llamó siempre esta mujer que evoca su pasado—, cuando Bartolo salió a la revolución del 95, yo preparé mi lío de ropa para seguirle.

—No vengas, amor, temo mucho por ti...

Yo no temía sino por él y tras él me fuí al campo. Era el 11 de julio... Después, ya no sé precisar bien las fechas, sólo recuerdo que mi marido era Mayor General y que atacaba en Peralejo donde murió Santo Cildes; yo estaba allí, muy cerca de las balas, dando mi ropa y mis cuidados para los heridos y enfermos, y siempre cerca de él... Le amaba cada vez más por caballero; nunca

Panchita Rosales Vda. de Masó

tuvo para mí sino delicadezas y generosidades: estaban en su alma estas dos grandes virtudes: aun en la guerra le vi siempre dispuesto al perdón; no mataba ni mandaba matar a sus prisioneros. Todavía vive en el ingenio «Francisco» Emilio García Rezán que puede atestiguar de su bondad inacabable. Este hombre fué soldado de los ejércitos de España; vencido y preso, lo trajeron a presencia de mi marido; era valiente y muy joven; se miraron de frente; Bartolo le preguntó:

—¿Qué hacías en tu batallón?

—Guiaba las acémilas...

—¿Sabes que puedo hacerte fusilar?

—Lo sé.

Hubo un cruce de recuerdos en las retinas del mozo, y un redoble de sangre en los pulsos del Mayor General que preguntó aún:

—¿Con que lo sabes, eh?

—Sí, señor, pero me dejaréis escribir... allá...

—¡Bueno..., vete...! ¡Anda..., vete mientras tanto a cuidar las acémilas mías...!

Hoy, el acemilero de ayer tiene un hogar cubano, y junto al Dios de sus veneraciones, viven para el culto de la familia el rostro y el nombre del que era ante todo un gran caballero y un gran corazón.

Más tarde, en los días del triunfo y la gloria de la paz, Panchita pudo entregarse con todas sus potencias a la dicha y a la admiración que daba y recibía; fué por entonces un punto luminoso en medio de aquellas guerreras figuras; en su casa de Manzanillo y en la finca «La Yagüita»—punto dilecto de su marido—recibían y hospedaban a nuestros mejores y más honrados valores revolucionarios. Al extinguirse el incendio de la guerra, una blanca y mansa claridad siguió bañando su amorosa ventura. El idilio no se quebró jamás; él seguía escribiéndole versos:

—«Porque sé que te amo
como sólo se ama a una mujer...»

Cuando Panchita no pudo seguir a su poeta por el camino sin señales de la muerte, y se quedó más huérfana que nunca, volvió a su vieja casa de Manzanillo. De allí la sacaron algunas veces para embriagar de glorias y homenajes sus recuerdos de ayer, la memoria de su caballero guerrero y poeta...

Pero ella vuelve siempre allí, al patinillo en que florecen rosas de todos los tiempos, rosas que cuidan con ella otras mujeres de cabezas níveas, como en una estampa de seguro, como en una estampa de Memling, desgranan allí el rosario de sus añoranzas. Ella, la mujer que conoció otra época y que fué la muy amada, vuelve al patinillo perfumado para soñar que las rosas cantan pianísimo para los oídos de su alma el viejo, suave ritornelo:

—Que un viejo amor...

Mercedes Valero de Cabal.

Muy pronto estará terminada la magnífica carretera que unirá a Nuevitas con la Ciudad Procer

Existe mucho júbilo en todo el Término, pues la citada vía ofrecerá grandes beneficios. El Sr. Emilio Varona ha cedido terrenos para levantar un Instituto Cívico Militar

Saludo

Para el doctor Severino Fabar, nuestro querido y buen amigo, vayan mis primeras líneas como un saludo cariñoso de este pueblo que nunca los olvida. D. Severino ha estado muy enfermo en nuestra capital y mucho hemos rogado por su preciada salud. Que pronto tengamos la buena nueva de que se encuentra completamente bien, son mis deseos muy sinceros.

Hacia la Habana

El domingo partió hacia la capital la bella señora y muy estimada amiga Nenita González de Carreras acompañada de su esposo y sus graciosos niños. Un viaje placentero y que regresen llenos de satisfacción y completamente bien.

El 24

La grandiosa fecha del 24 de febrero, que siempre regocija al corazón cubano, será conmemorada espléndidamente en los salones del Club Martí, con el laudable propósito de recabar fondos para el Comité «Pro Asistencia Pública». Esta fiesta es dirigida por una señorita tan gentil y elegante como Nenita Rodríguez Mayedo y secundada por la joven y graciosa señora Carolina Labbé de Rodríguez.

Perteneciendo ambas a nuestra mejor sociedad, es de esperarse que un franco éxito corone sus esfuerzos. La Crónica se hará eco de tan grandiosa fiesta.

Verbena

Para el 26 y 27 está anunciada la Gran Verbena Pro Asistencia Pública. Presidida por la elegante señora de Sierra y con una Secretaria tan inteligente y entusiasta como la doctora Virginia Lafuente de Miranda, es de asegurárseles que resultará un festival magnífico donde los bolsillos se vaciarán espléndidamente para ir después a cubrir necesidades de los desamparados de la suerte.

De duelo

En Alvaro Reinoso se encuentra de duelo un hogar para mí muy estimado. La familia Rivero pasa por el intenso dolor de haber perdido a Teresita, la joven señora dechado de virtudes.

Hasta su tumba recién abierta lleguen mis más preciadas flores del recuerdo y para toda su familia la expresión más viva de mi sentimiento por pérdida tan irreparable.

La carretera a Camagüey

Nuevitas está de plácemes viendo convertidos en realidad sus más caros anhelos. Quiero referirme a la carretera que muy pronto nos unirá con Camagüey y cuyos trabajos se encuentran muy adelantados.

Dicha carretera viene a llenar una gran necesidad para esta ciudad siempre tan postergada, como tan digna de mejor protección.

Pero parece que la Señora Suerte con su varita mágica nos va a favorecer, pues pronto contaremos con un Instituto Cívico Militar que se levantará en la lindísima finca del rico propietario Sr. Emilio Varona, el que generosamente cedió el terreno necesario para obra tan patriótica como beneficiosa. Es de encomiar la actitud del señor Varona que ha sabido sacrificar sus intereses en pro del bien colectivo.

Enfermos

En el legendario Camagüey han pasado días de verdadera inquietud la familia Pereira-Fernández Serra con la enfermedad de sus graciosos niños y de la más buena de las madres señora Angustias Hernández viuda de Pereira.

Ya, gracias a Dios, se encuentran fuera de cuidado y en franco período convaleciente, por cuyo motivo todos nos encontramos regocijados.

Teatros

Nuestro elegante Coliseo Campoamor vistió sus mejores galas para proyectarnos la interesante película «El retorno del lobo», en velada magnífica a favor del Comité Pro Asistencia Pública.

Cuanto vale en nuestra sociedad se dió allí cita para contribuir a tan altos fines. Nuestro querido Campoamor ha vuelto a reanudar sus laureles ya que viene proyectando magníficas cintas cinematográficas con lleno completo todas las noches.

J. R. de Pereira

POLITICA PINAREÑA

Nueva oficina política

En la calle Maceo esquina a Isabel Rubio (bajos) ha quedado instalada la oficina política de los «Amigos del doctor Rogelio Regalado», la que constantemente se ve concurrida por valiosos elementos políticos de esta provincia, los que trabajan con entusiasmo por el éxito de las aspiraciones reeleccionistas del distinguido legislador pinareño.

El doctor Regalado, que figura en la boleta del Partido Unión Nacionalista con el número 3, tiene a su lado factores poderosos, quienes sin duda alguna, garantizan el triunfo electoral del mismo en los comicios de marzo.

En Santiago de las Vegas existe mucho entusiasmo en favor de las candidatas del Certamen Infantil

Mañana ofrecerá el Club Atlético un acto en memoria de Bolívar. Hablará el Dr. Virgilio A. Merino, distinguido escritor. Se ha confeccionado un programa interesante

Ante una nutrida concurrencia que sobrepasaba de 500 personas, tuvo efecto en las últimas horas de la tarde del domingo, el penúltimo escrutinio del Certamen de la Verbena Infantil que con tanto éxito viene celebrando el Teatro Popular, perteneciente al Centro de Instrucción y Recreo de esta localidad, obteniendo nuevamente el lugar de honor la simpática niñita Mirtha Rodríguez, con cerca de un millón de votos.

Muy pocos cambios hubo en este escrutinio, pues solamente María Josefa Fernández varió de lugar, ocupando el tercero y pasando Lucy Cremata al cuarto. El próximo domingo 27 termina este Certamen, en una grandiosa Tanda Infantil en la cual se obsequiarán a los que concurran a dicha tanda con cupones de cinco mil votos cada uno.

Mucho es el interés que existe entre los distintos comités, para el último momento con el fin de llevar al lugar de honor a su candidata predilecta, podemos asegurar que por el movimiento que se nota entre ellos, que habrá para el domingo grandes sorpresas.

El estado de las candidatas es el siguiente: Mirtha Rodríguez con 971,938 votos, Conchita Cremata 783.586, María Josefa Fernández 657.513, Lucy Cremata 602.481, Juana González 115.454, Esther Valiente 61.849, Graciela Loynaz 41.200, Adelina Pérez 29.898, Olga Rodríguez 28.191, Isabel Domínguez 21.195 y Antonia Bustabal 20.940. Nota: En esta relación sólo aparecen las candidatas que han obtenido más de veinte mil votos.

Rendirá homenaje a Bolívar C. A. S.

El próximo viernes día 25, del actual a las nueve de la noche, la Comisión de Cultura del Club Atlético de Santiago, rendirá fervoroso homenaje al Libertador de América, Simón Bolívar, para este trascendental acto se ha confeccionado un exquisito programa, en el que figuran el destacado intelectual cubano Isidoro Virgilio Merino, Director de «Grupo América» de Matanzas, y el conocido recitador Julio de la Tejeda.

La Comisión de Cultura del C. A. S. se ha propuesto realizar en el presente año un amplio programa pro-cultura popular, y ha querido en el segundo acto de su ciclo de conferencias rendir este homenaje al excelso Libertador de Indo-América. A petición del compañero Luis Pérez A. Presidente de la Comisión de Cultura del C. A. S. invitamos por este medio, al pueblo de Santiago de las Vegas, para que concurran a los amplios salones de la juvenil Institución de la calle 11 el próximo día 25, a la hora indicada. Para este grandioso acto no se requiere invitación. La entrada es pública.

Restablecido

Se encuentra nuestro particular amigo y compañero José Manuel Ruiz González Arango, Telegrafista de la Oficina de Telégrafos de esta ciudad, de la afección grippal que lo retuvo en cama durante varios días.

Nos alegramos grandemente poder consignar esta nota.

Sentido pésame

Por este medio enviamos nuestro más sentido pésame a nuestro amigo, Francisco Domínguez, Concejal del Ayuntamiento de esta localidad, por la muerte de su querida mamá acaecida en la mañana del domingo último, pésame que hacemos extensivo a todos sus demás familiares.

El sábado en Calabazar

Hemos recibido una atenta invitación para el grandioso baile de Carnaval que tendrá efecto el próximo sábado 26 en los amplios salones de la Asociación de Propietarios y Vecinos del Calabazar, el que será como un homenaje al socio de aquella Institución Bienvenido Madan, postulado para Representante en las elecciones.

Este gran festival ha despertado gran embullo entre la juventud bailadora de aquella barriada así como en los pueblos vecinos, el que será amenizado por el Jazz Band Havana Swing y el Septeto Jóvenes del Cayo.

Numerosas comparsas se preparan para asistir a este baile, dándole así mayor lucimiento. Habrá juegos lícitos de todas clases, así como un servicio especial de ómnibus durante toda la noche, para mayor comodidad de los asistentes.

Agradecemos la fina invitación que se nos ha enviado y prometemos asistir al mismo.

Los bailes de Carnavales del C I R

El sábado 26 del próximo mes de marzo, darán comienzo los grandes bailes de Carnaval, que ha preparado la prestigiosa sociedad Centro de Instrucción y Recreo de esta ciudad, organizados por la Sección de Recreo y Adorno, y los que serán amenizados por seis orquestas: Belisario López, Antonio María Romeu, Cheo Belén Puig, Gloria y Sonora Matancera y Quinteto Tomé.

Después continuarán los mismos, los sábados 29 y 16 de abril, este último será el de Sábado de Gloria.

Muchas comparsas se preparan para los mismos, los cuales resultarán verdaderamente animados, ya que las fiestas que celebra el C. I. R. siempre resultan inolvidables.

Muchas sorpresas preparan los organizadores para los Carnavales este año de las cuales iremos dando cuenta en estas columnas.

La Revista «Cúspide»

En el día de ayer ha llegado a nuestra mesa, la Revista «Cúspide», que se edita por el Club Mercedita del Central del mismo nombre en Melena del Sur.

El número correspondiente al mes actual de febrero, es un verdadero exponente de la labor cultural que se realiza por aquella Sociedad, contiene un exquisito material de lectura, donde el lector más exigente puede deleitarse con los magníficos trabajos que la misma contiene.

«Cúspide» es la labor de un grupo de hombres de buena voluntad que luchan por el engrandecimiento de la cultura. Esta Revista no debe de faltar en ninguna parte, contribuyendo así que cada día sea mayor su circulación.

Muy agradecido por su envío.

El base ball en Santiago de las Vegas

Todo parece indicar que al fin nuestro pueblo volverá a tener terreno de base ball, ya que nuestro particular amigo Alfredo Hernández ha vuelto nuevamente a manichear una novena. Esta vez ha conseguido con los dueños de la Fábrica de Cigarros «El Tesoro», le faciliten un equipo completo, y con muchachos del patio ha formado su conjunto y ya empezó a sentirse, pues en reciente serie celebrada con el «trabuco» de Mazorra logró ganar tres juegos. El corresponsal, conociendo las iniciativas del amigo Hernández y de sus colaboradores cuando administraba el «Acuña Park» con la novena «La Radiante» se ofrece desde las columnas de este periódico para hacer cualquier campaña que tienda a conseguir un buen terreno donde el pueblo de Santiago pueda pasar los domingos y días festivos. Sabemos que se hacen gestiones para conseguir un terreno que está muy próximo al pueblo, pero no queremos decir nada hasta no tener la seguridad.

El próximo domingo 27 se trasladan los muchachos de «El Tesoro» al vecino pueblo de La Salud, donde se medirán con los aguerridos players de «La Comercial» de aquella localidad, que gozan de una gran fama, ya que han derrotado en esta temporada a casi todos los teams que los han visitado.

Manuel PERERA
Corresponsal.

CRUCIGRAMAS

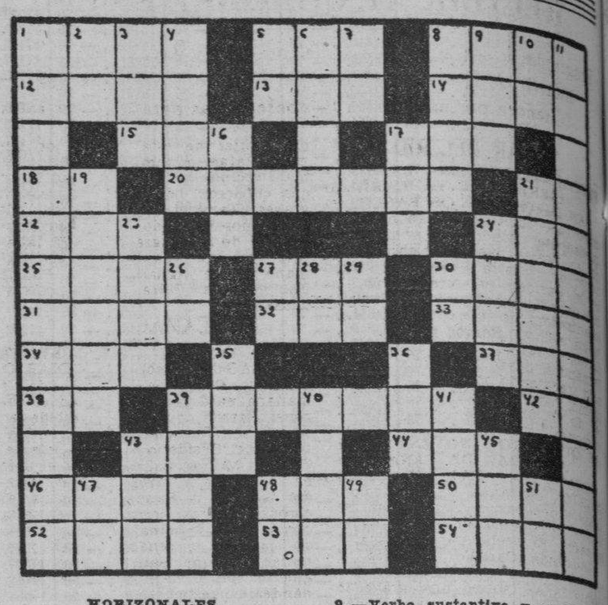

HORIZONALES

1.—Fábula, ficción alegórica.
5.—Río de la América Meridional.
8.—Continente.
12.—Planetoide entre Marte y la Tierra
13.—Río de España
14.—Manifestar regocijo con ciertos movimientos del rostro.
15.—Vocal (pl.)
17.—Extensión de agua salada.
18.—Número romano.
20.—Grupo de islas al norte de Escocia.
21.—Cierta hiedra de la China.
22.—Yunque pequeño de plateros.
24.—Título de alta dignidad en algunos Estados.
25.—Nombre de letra (pl.)
27.—Pequeña isla portuguesa en el golfo de Omán.
30.—Moneda de cobre de Germania.
31.—Costumbre, ceremonia.
32.—Entre los fenicios la primera mujer
33.—Pronombre posesivo (pl.)
34.—Uno de los nombres de Cibeles
37.—Así, de esta manera (en latín).
38.—Moneda de cobre de los romanos.
39.—Mamífero carnicero.
42.—Conozco.
43.—Corriente de agua dulce.
44.—Medida de longitud.
46.—Paraíso.
48.—Nombre de letra.
50.—Ciudad del Alto Egipto.
52.—Aparato de la audición.
53.—Apócope de Santo.
54.—Habilidad.

VERTICALES

1.—Mar al sur de Europa.
2.—Marchar.
3.—Cuchillas de Oriente.
4.—De hueso.
5.—Naipe.
6.—Hoguera.
7.—Contracción.
8.—Río de Armenia.
9.—Verbo sustantivo y auxiliar.
10.—Número romano.
11.—Planta que toma caracteres de arbol (pl.)
16.—Señora.
17.—Isla británica del Mar de Irlanda.
19.—Ulcera de un hueso.
21.—Ciudad de Francia.
23.—Hongo de forma de sombrero.
24.—Nación.
26.—Interjección.
27.—Preposición.
28.—Montaña de China.
29.—Artículo.
30.—Número romano.
36.—Nombre con que los chinos designan al Ser Supremo.
36.—Altar.
39.—Arbol conífero.
40.—Lago de Africa.
41.—Antigua confederación de varias ciudades de Alemania.
43.—Cualquier tejido con mallas.
45.—Oasis del Sahara central.
47.—Doné.
48.—Existe.
49.—Preposición.
51.—Antiguo nombre de la nota de.

A. L. G.

Solución al Crucigrama anterior

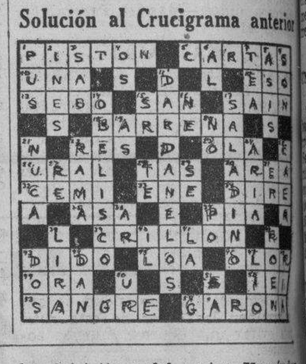

LA PATRULLA POLICIACA

TITINA LA MECANOGRAFA

EL PATO PASCUAL

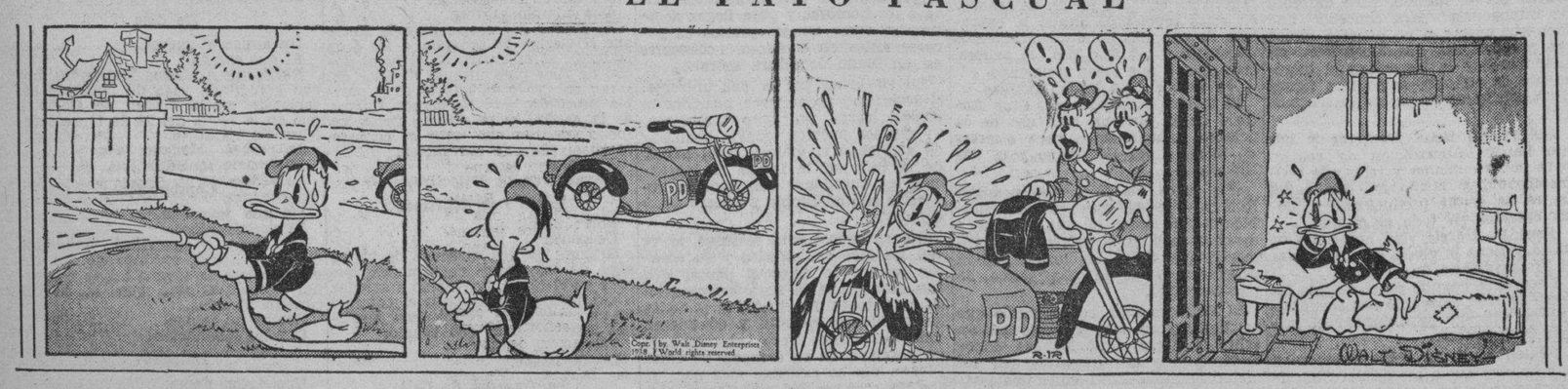

EL PROFESOR NIMBUS

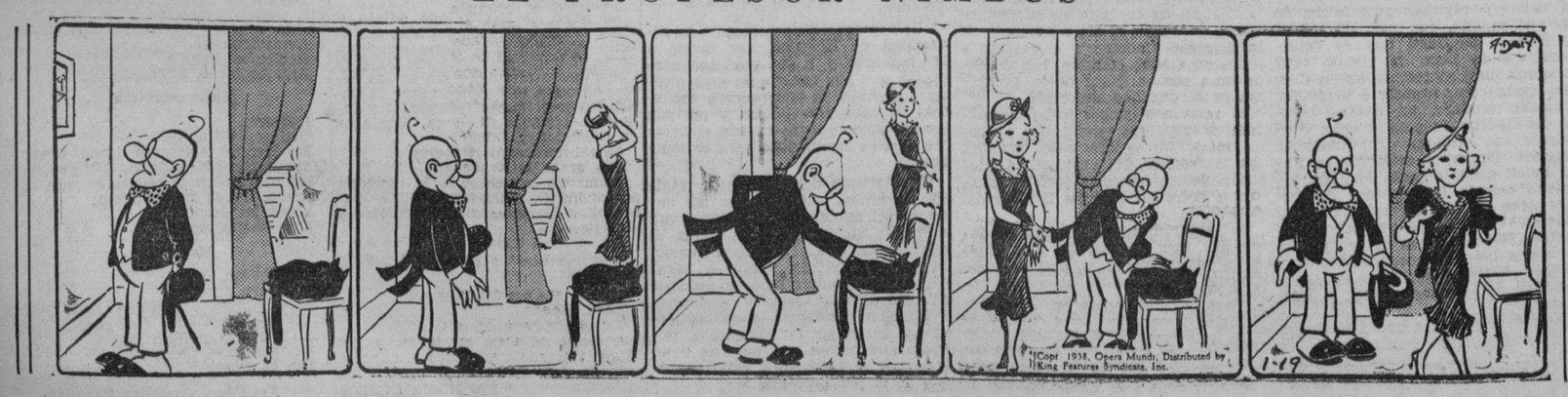

RAREZAS del CINE

Por el Capitán Roscoe Fawcett

M.E.C.D. 2016

MUERE UNA PERSONA Y TRECE MAS HAN RESULTADO LESIONADAS EN DOS ACCIDENTES AUTOMOVILISTICOS

(COLUMNA UNO)

HAN NOMBRADO UN JUEZ ESPECIAL PARA CONOCER DE LOS FRAUDES ALCOHOLEROS DESCUBIERTOS EN SANTIAGO DE CUBA

(COLUMNA TRES)

ENGALANADAS LAS CALLES DE LA CAPITAL DE ORIENTE PARA RECIBIR AL CORONEL BATISTA

Programa de los actos que se celebrarán en Bayamo con motivo de la visita del Jefe del Ejército. Arrollada una señora por un auto. Tres conferencias para hombres solos

PINAR DEL RIO

PREPARATIVOS PARA LAS FIESTAS DE LA CARIDAD

SAN DIEGO DE LOS BAÑOS, febrero 23. DIARIO. Habana.—Han quedado terminados los preparativos de las fiestas que se celebrarán en honor de Nuestra Señora la Virgen de la Caridad en este pueblo, los días 24 y 25 del actual. La comisión organizadora de la que forman parte los señores Ramón Chirino, Gutiérrez González, Gibert y Lucrecia Fernández, desde hace días han venido trabajando con verdadero entusiasmo, para que resulten las mejores de la provincia.—**Fontecha,** corresponsal.

SE QUEMARON NOVENTA MIL ARROBAS DE CAÑA

PINAR DEL RIO, febrero 23. DIARIO. Habana.—En la colonia «Ariza», del barrio Dolores, en Arroyos, se quemaron 90,000 arrobas de caña. El hecho parece casual. La Adelaida Carrillo González, joven de 16 años y vecina de la finca «Santa Ana», sufrió una grave intoxicación al ingerir equivocadamente una luz brillante.

—Continúa muy bien de salud el estimado convecino señor Julio Iglesias, notable educador de la localidad. Lo celebramos.—**G. Rodríguez,** corresponsal.

LA HABANA

INTERESANTES CONFERENCIAS PARA HOMBRES SOLOS

SANTIAGO DE LAS VEGAS, febrero 23. DIARIO. Habana.—El ilustre padre franciscano, Ignacio Biain, dará tres conferencias sociales, para hombres solos, a las nueve de la noche, los días 24, 25 y 26 del actual en nuestra Iglesia Parroquial. El tema de la primera será: «Cómo concibo yo al hombre total». El de la segunda «La verdad del comunismo», y la tercera: «Y después?» El Rvdo. párroco P. Manuel Arguelles invita por este medio a todos los elementos conscientes de nuestra culta ciudad a dichas conferencias.

El día primero del entrante mes se espera al Ilmo. Sr. Arzobispo, a quien se le hará un gran recibimiento. Viene a administrar el Sacramento de la Confirmación a numerosos niños.—**Manuel Perera,** corresponsal.

MATANZAS

UN ACCIDENTE EN LA CARRETERA DE CIDRA

CIDRA, febrero 23. DIARIO. Habana.—Esta tarde se volcó en la carretera que une a esta localidad con Jagüeyal, el Encomendador, un ómnibus de la Empresa Cidra. Sábese que hay un muerto y cuatro heridos. Las autoridades están actuando. Nombrase el muerto José Antonio Ingiero. Los heridos han sido trasladados a Matanzas.

Esta sensible desgracia producida por el estado intransitable del camino demuestra la necesidad de que se terminen las obras de esta ruta, para evitar que ocurran nuevos accidentes.

Una vez más nos hacemos eco de los clamores del pueblo de Cidra y Jagüeyal y de esta zona, que están ver pronto realizadas las obras necesarias a los servicios públicos y al desarrollo de estos pueblos tan olvidados siempre, a pesar de su importante núcleo de población y de los predios agrícolas con que cuenta, muchos de ellos faltos de toda comunicación.—**Antonio Betancourt,** corresponsal.

ARROLLADA POR UN AUTO

MATANZAS, febrero 23. DIARIO. Habana.—Esta tarde fué arrollada en la Calzada de Tirry, esquina a San Juan Bautista, la señora Bienvenida Sotolongo Pérez, casada, de años, vecina de San Francisco 17 Pueblo Nuevo, por el auto chapa 6008, guiado por Pedro Jiménez Reyes, vecino de Acosta número 1, en Versalles. Dicha señora fué asistida en la Casa de Socorro de lesiones graves y fractura del húmero izquierdo. El chauffeur quedó detenido a disposición del Juzgado de Instrucción.—**Lovio,** corresponsal.

PERDIO LA DIRECCION AL ESTALLAR UNA GOMA Y SE FUE SOBRE UN OMNIBUS

SANCTI SPIRITUS, febrero 23. DIARIO. Habana.—Viniendo de esa capital rumbo a Oriente el ómnibus 202, guiado por el chauffeur Ramón Orta Guerra, y conductor Rafael Miquelines, entre Jatibonico y Majagua, encontró un camión de carga que se le fué encima al estallar una de sus gomas delanteras. Ocurrió este suceso en un declive de la ruta, resultando heridos Rafael Miquelines, Paula Hernández, José Vergara, Salomón Batui, Calixto Lissabe, José Ma. Dulzaides, Julia Gómez y el soldado Víctor Acosta. El chauffeur del camión quedó aprisionado por el volante siendo conducido a la Casa de Socorro a las tres de la madrugada, así como otros de los lesionados y algunos al Hospital, levantándose el acta del suceso en la Jefatura de la Policía actuando el teniente Serafín Martínez. El suceso fué casual. — **Serra Carbonell,** corresponsal.

FIESTA PATRIOTICA EN EL COLEGIO CHAMPAGNAT»

CARDENAS, febrero 23. DIARIO. Habana.—Esta tarde, con motivo de las vísperas del Grito de Baire, se celebró una brillante «Jura de la Bandera» en el Colegio local «Champagnat», con asistencia de múltiples personalidades, entre ellas el Comandante del E. C., señor Pérez Arocha, que vino expresamente de Matanzas.

El acto quedó muy lucido. Al final se sirvió un buffet.

—Hoy quedó inaugurado el nuevo Distrito de Obras Públicas en esta ciudad, a cuyo frente está el ingeniero Vizcaíno, que comenzará en seguida la obra de la carretera de Cárdenas a Martí.

—El Rotary Club local celebró hoy un almuerzo en un hotel de ésta el 23 aniversario de su fundación internacional.—**González,** corresponsal.

UNA MUERTE MAS POR IMPRUDENCIA

JUAN GUALBERTO GOMEZ, febrero 23.—Esta tarde en la carretera de este pueblo a Cidra volcó un carro de la empresa Omnibus de Cidra resultando muerto José Antonio Monterio, heridas cuatro personas entre ellas Rafael Aldama, de esta localidad, de carácter grave. Los heridos fueron llevados al hospital de Matanzas.—**Gutiérrez,** corresponsal.

MAS DETALLES DEL VUELCO

MATANZAS, febrero 23. DIARIO. Habana.—En relación al vuelco habido hoy en la carretera de Juan Gualberto Gómez a Cidra, podemos informar que han sido internados en el hospital de esta ciudad los heridos Rafael Aldama y Octavio Lamar, vecinos de dicho primer lugar, que sufrieron heridas y contusiones graves. También lo fué el menor de trece años Reinaldo Toledo, cuyo estado es de suma gravedad. El fallecido José Antonio Montero es hermano de un vigilante de la Policía Nacional de Cidra.—**Lovio,** corresponsal.

CAMAGUEY

EN LA CAPITAL CAMAGUEYANA

CAMAGUEY, febrero 23. DIARIO. Habana.—Cerca de las siete de la mañana pasó por esta ciudad el coronel Batista, quien fué recibido en la estación ferrocarrilera por el teniente coronel Desiderio Sánchez, jefe del Distrito Militar, así como por el Jefe de la Policía y otros oficiales. Acudió también la Banda de Música. El coronel Batista permaneció en ésta cerca de dos horas, agregándose a su comitiva el senador Rosell y el teniente coronel Sánchez, quienes siguieron con él viaje a Oriente.—**Hernández,** corresponsal.

CONDENADO POR EL DELITO DE HOMICIDIO

CAMAGUEY, febrero 23. DIARIO. Habana.—La Audiencia de esta provincia ha dictado sentencia hoy condenando a pena de reclusión temporal al vigilante de la Policía Nacional Pablo Granado Borroto, quien dió muerte el pasado año a Francisco Vera Pardillo, en Ciego de Avila; la indemnización la ha fijado el Tribunal en $5,000.00 para los herederos de la víctima. Dos Magistrados de los cinco que integraron Sala formularon voto particular en el sentido de que debió imponerse al encausado cadena perpetua. — **Hernández,** corresponsal.

ORIENTE

SE HAN DISPUESTO CUATRO DIAS DE FIESTA EN ORIENTE

SANTIAGO DE CUBA, febrero 23. DIARIO. Habana. — El jefe de la estación del ferrocarril, manifestó esta mañana que el tren en que llegará el Jefe del Ejército no entrará en agujas hasta las cuatro de la tarde. Hará esto que el pueblo disponga de una hora más para congregarse y puedan llegar algunas excursiones que se hallan en camino.

Desde las diez de la mañana empezó el gentío a estacionarse en los lugares por donde pasará la comitiva oficial. Las calles presentan un aspecto inusitado.

El doctor Pérez André ofreció un almuerzo a Pedraza, a Menéndez, a Diego Rodríguez y a otros militares en la visita que hicieron al Palacio de la Provincia.

LLEGAN DOS SECRETARIOS

Esta mañana llegaron los Secretarios de Agricultura y de Obras Públicas, que proceden de Guantánamo y de Cayo Mambí, respectivamente, en donde se encontraban en misión oficial.

Han inspeccionado diversos trabajos y se agregarán aquí a la comitiva del Jefe del Ejército.

CUATRO DIAS DE FIESTA

El gobernador Pérez André ha dispuesto que sean de fiesta oficial los días 23, 25 y 26; el 24 es fiesta nacional. Durante esos días el comercio y las industrias cerrarán sus puertas con objeto de que los empleados y obreros puedan acudir a los festejos que se organizan.

AGASAJOS SANITARIOS

La brigada sanitaria de la Policía Nacional ha sido objeto de agasajos especiales por la Cruz Roja y por las autoridades sanitarias.—Aguilera.

SANTIAGO DE CUBA, febrero 23. (Por teleradio)—Han llegado a nuestra ciudad unas 20,000 personas para asistir a las grandes fiestas que se efectuarán aquí mañana jueves.

Espérase que esta tarde, cuando llegue el coronel Batista, estará media población frente a la estación del ferrocarril.

Han llegado cinco trenes excursionistas, cientos de camiones, ómnibus y autos y muchas bandas y orquestas de los pueblos de la provincia.

Es difícil el tránsito por las calles de la ciudad; los cafés, fondas y restoranes están llenos de curiosos; centenares de éstos han invadido los paseos en vista de que no hay lugar para alojarse.

Muchas casas lucen colgaduras; en las calles hay banderas y arcos triunfales; se ha duplicado el servicio de vigilancia, gracias a lo cual se han evitado desgracias por el exceso de vehículos.

Las casas de comercio y los edificios donde hay industrias están adornados con banderas.

Anoche, en el Parque Céspedes, ofreció la banda del E. M. de la Marina un bello concierto, que escuchó un gran gentío.

A ESPERAR AL CORONEL

Esta mañana salieron para Cacocúm los coroneles Pedraza y Rodríguez y otros jefes de alta graduación. Van a esperar al Jefe del Ejército, que debe llegar a Santiago a las tres de la tarde.

Después se organizará una gran manifestación popular, que irá hasta el Palacio Provincial.

Esta noche se verificará el primer banquete en el Hotel Casa Granda.

Las alumnas de la Escuela Superior de Señoritas de Guantánamo asistirán a la manifestación.—Alberto García.

BAYAMO SE APRESTA A RECIBIR A BATISTA

Bayamo, la Ciudad Monumento Nacional, se apresta a recibir con entusiasmo al Jefe del Ejército, que ha prometido visitarla en el viaje que inició ayer a la región Oriental. Para recibir el día 26 al coronel Batista y a sus acompañantes se han organizado distintos actos calorizados no sólo por las autoridades civiles y militares sino también por la prensa, entidades comerciales y representaciones de todas las clases sociales. Puede decirse que la Ciudad Heroica vibra de entusiasmo, según nos informa nuestro Corresponsal Eddy A. Pérez.

He aquí el programa de la recepción al Jefe del Ejército y su comitiva:

Día 25.—A las 11 a. m. Llegada y recibimiento del coronel Fulgencio Batista y Zaldívar y su distinguida comitiva en la Estación del Ferrocarril que serán recibidos por las fuerzas vivas de la ciudad, dándoseles la bienvenida.

11 y media a. m. Visita del coronel Batista y Zaldívar y su ilustre comitiva al Cuartel Céspedes, donde se les obsequiará con un Ponche de Honor y bocaditos, en cuyo lugar serán cumplimentados por las distintas representaciones de la culta sociedad Bayamesa, autoridades civiles y militares y Prensa.

12 m. Inauguración del Panteón de los Veteranos de la Independencia y el Centro Escolar «José A. Saco», por el coronel Fulgencio Batista Zaldívar M. M. y N.

1 p. m. Colocación de la primera piedra del Palacio Municipal, frente al Parque de la Revolución.

2 p. m. Visita del coronel Batista Zaldívar y sus acompañantes a las sociedades de la ciudad de Bayamo. M. N.

3 p. m. Almuerzo en el «Círculo Bayamo», cuyos salones sociales han sido cedidos galantemente por su Directiva y socios, donde harán uso de la palabra el Lcdo. Mario Fuentes Aguilera, ofreciendo el homenaje a los ilustres visitantes, en nombre de la sociedad Bayamesa, las autoridades civiles y militares.

4 p. m. Visita del coronel Batista y sus acompañantes al Centro de Veteranos de la Independencia, en donde recibirá y atenderá a las distintas comisiones que han solicitado ser entrevistadas.

7 p. m. Regreso del coronel Batista y su Comitiva, para la Capital de la República.

Nota: Por el señor Ramiro González Arcia, coronel Jefe del Cuerpo de Bomberos «Francisco Vicente Aguilera» de la ciudad de Bayamo M. N. serán engalanados todos aquellos lugares donde se van a construir las Obras que se van a inaugurar y se erigirá un arco triunfal, con un letrero alusivo dando la bienvenida al coronel Fulgencio Batista Zaldívar y séquito que le acompaña.

PRESOS POR NO QUERER REGAR

SANTIAGO DE CUBA, febrero 23. DIARIO. Habana.—El alcalde ordenó la prisión de los bomberos que se negaron a regar el parque Céspedes, por lo que fué necesario sacar a varios presos para que realizaran esa labor.

Alegaron los bomberos que habían adoptado esta actitud para que las autoridades centrales se dieran cuenta del mal estado de la ciudad y tomaran mayor interés por ella, lo que no se conseguirá mientras la vean adornada y sin las «mataduras habituales que tiene».

Poco después quedaban libres los bomberos.

TRES MIL MARINOS Y CUATRO MIL SOLDADOS

Se encuentran en puerto los buques de la armada constitucional «20 de Mayo», «Columbia» y «Yara», que proceden de la costa sur.

Se reunirán aquí mañana unos tres mil marineros y unos cuatro mil soldados y policías, tomando parte en la parada.

ABRIRAN LAS TIENDAS POR LA NOCHE

El alcalde ha autorizado a los comerciantes para que abran sus establecimientos por la noche durante estos cuatro días de fiesta oficial para compensarlos de los quebrantos que sufran durante el día.

EXPOSICION DE LAS FUERZAS VIVAS

Han llegado los alcaldes de los 22 términos, para tomar parte en los actos organizados en honor del coronel Batista.

Las fuerzas vivas presentarán una exposición al coronel Batista pidiéndole que intervenga a fin de que los acreedores del Estado puedan cobrar también sus débitos.

OTRAS NOTICIAS

Ha regresado el Presidente del Consejo Provincial, que se hallaba recorriendo la provincia.

—Esta tarde se verificará un ponche de honor en el Consejo.

—La esposa del Jefe del Ejército es huésped de honor de la esposa del coronel Rodríguez.

JUEZ ESPECIAL EN LA CAUSA POR EL FRAUDE ALCOHOLERO

SANTIAGO DE CUBA, febrero 23. DIARIO. Habana.—La Sala de Gobierno de la Audiencia ha nombrado juez especial en la causa por el fraude alcoholero al Dr. Marcos Ortega, que actuaba como juez de Instrucción en Bayamo.

Para esa misma causa ha sido nombrado secretario especial el que lo es del juzgado de Antilla, señor Edmigio Puentes.

LLEGO UN DESTROYER AMERICANO

SANTIAGO DE CUBA, febrero 23. (Por teleradio).—Procedente de Caimanera ha llegado un destroyer americano, que tomará parte en las fiestas conmemorativas del Grito de Baire.

También ha llegado un barco excursionista del propio país.

COMERCIOS CERRADOS

A las doce del día cerró el comercio sus puertas, para que la dependencia pueda asistir al recibimiento al coronel Batista.

La ciudad, a la una de la tarde, presenta un aspecto desacostumbrado. Está invadida por el gentío. Constantemente llegan excursiones. No queda una sola casa en las calles por donde desfilará la manifestación que no ostente colgaduras.

Un detalle curioso: los pasajeros que llegan en los trenes dicen que han tenido que venir parados, porque eran insuficientes para contener al gentío que deseaba venir.

Las bandas de música ocupan los lugares designados.

PARA ANUNCIAR LA LLEGADA

Apenas entre en agujas el tren que conduce al Jefe del Ejército se hará una salva con voladores, para que el pueblo se entere.

La animación es extraordinaria.

Alberto García.

El joven y distinguido conferencista señor Ismael Díaz, perteneciente al Ateneo de Cienfuegos, quien cerró el octavario a Martí organizado por el Ateneo de Villaclara, pronunciando bello discurso.

DE SAN ANTONIO de los BAÑOS

El día 24 cumple el Club Rotario local tres años de fundado y con ese motivo se efectuará una sesión extraordinaria en el suntuoso Círculo de Artesanos con asistencia de representaciones de los Clubs limítrofes, del gobernador del distrito, doctor Galigarcía, y de un gran número de damas.

El día 23 se celebra en todos los países civilizados el aniversario de la constitución del rotarismo, allá por el año 1905, por un grupo de «businessmen» presididos por mister Paul Harris, abogado de Chicago.

En todos los Clubs de Cuba también se efectuará una sesión especial dedicada a divulgación de los principios básicos sobre que descansa la institución más liberal que existe. Miles de Clubs, de Polo a Polo, organizarán fiestas ese día y por las estaciones de radio se darán conferencias de extraordinario interés colectivo.

Simpática boda

Mi gentil amiga, la cronista social, se nos casa. Me dió la noticia, alborozada, una amiguita de ella. Unirá sus destinos Zenaida Ferrer a los del joven Carlos Ruiz, el día 26 del corriente. Boda notarial, en el home de la novia, que se verá colmado de la más genuina representación de la clásica belleza femenina ariguanabense.

Rufino Chávez

En la noche del viernes dejó de existir, después de penosa enfermedad, el señor Rufino Chávez, hermano del comerciante de esta ciudad, muy estimado amigo, nuestro Jacinto.

Su sepelio constituyó una verdadera manifestación de duelo: representaciones del Club Rotario, logias masónicas y sociedades locales fueron a testimoniar el inmenso dolor que les embargada.

Dios acoja en su seno el alma de tan excelente caballero.

Fidalgo, corresponsal.

Organizan fiestas de Caridad en San Diego de los Baños

Es muy interesante y grato el programa. Créese que la recaudación será espléndida

Los días 24 y 25 del corriente mes en nuestro pueblo se celebrarán grandes fiestas de caridad con el fin de recabar fondos para el sostenimiento de creches, hospitales, asilos y otras instituciones benéficas. Al efecto se están organizando por los señores Ramón Otaño, Jefe del Puesto de la Guardia Rural; Dr. Eduardo M. Chirino y Llorens, Juez Municipal; Luis Gutiérrez; Gerardo González, y su esposa la Sra. Lucrecia Fernández de González, quienes han puesto todo su entusiasmo y actividad para que resulten de las mejores de la provincia.

He aquí parte del programa:

Día 24, al amanecer, diana al izar la bandera ncional y la del 4 de Septiembre, serán disparados 21 cañonazos.

A las 8 a. m.—Misa de campaña en el parque de la población, por el Rev. Padre Julio Morejón, cura párroco.

A las 2 p. m.—Carreras de cintas, a caballo, con premios al vencedor.

A las 4 p. m.—Juego de la cucaña con premios.

A las 5 p. m.Carreras en saco.

A las 6 p. m.—Toques de corneta y salva de cañón, al bajar las banderas.

A las 8 p. m.—Fuegos artificiales en el parque con voladores, fuentes, morteros, rueda lumínica, etc.

A las 8 y 50 p. m.— Dará comienzo un gran baile en los salones de la «Sin Rival», con la orquesta «Mauretania» y su cantante Martínez.

Habrá durante esos días grandes lidias de gallos en la valle de la quinta «San José».

Nuestro compañero en la prensa el Sr. Federico Gibert, ha donado con destino a las fiestas, al señor Otaño, Jefe del Puesto de la Guardia Rural, la cantidad de $30.00, siendo muy felicitado por los vecinos de San Diego, que han sabido apreciar su generoso rasgo en favor de los desamparados.

Fernández Fontecha, Corresponsal.

Pinareñas

El Baile de la Colonia

Los amplios salones de la prestigiosa sociedad de la Avenida de Martí, lucieron en la noche del domingo último una decoración floral y el elegante edificio aparecía bellamente iluminado por miriadas de focos eléctricos de diversos colores.

Maravilloso aspecto.

Deslumbrante la realidad.

Nunca, en la historia social de nuestra capital, habíase contemplado un hecho de tan magnas proporciones, como el baile del domingo en la Colonia Española.

Momo en todo su imperio de alegría, risas y mujeres encantadoras.

Un espectáculo grandioso.

Incomparable en todas sus frases.

La belleza del ambiente se mezclaba en el conjunto con el aporte de buen gusto de los trajes carnavalescos de ciento de preciosas damitas, cuya risa de clara expresión bulliciosa, hacían mayor el estrépito de la alegría.

Un asalto bailable que ha hecho época.

Por múltiples motivos.

Sería imposible tratar de describir en un pequeño marco de la crónica, toda la suntuosidad del mismo.

Basta decir, tan sólo, que la popular orquesta «La Nacional», del Profesor Boffill, se superó a sí misma en la brillante ejecución de los bailables.

Un conjunto musical insuperable.

A los jóvenes y valiosos directivos de la Sección de Instrucción y Recreo de la Colonia Española y sobre todo a su culto y distinguido Presidente el rico comerciante de esta plaza señor Manolo Abadín, hay que reconocerles este nuevo éxito.

Un éxito que dignifica a la institución hispana en esta ciudad.

Sin duda alguna.

Peticiones

Compromisos amorosos que se confirman.

La mano de la bella señorita Luisa Mederos, ha sido pedida para el correcto joven señor Rosendo Jordán Bolívar.

También ha sido pedida en matrimonio la encantadora damita María Teresa Fernández para el joven Rafael Díaz Venereo.

Felices enamorados.

Reciban todos nuestra enhorabuena.

Juan José Herrera

Un compañero que se restablece.

Con motivo de estar completamente restablecido de la afección grippal que le mantuviera en cama durante algunos días, ha vuelto a reintegrarse a su importante cargo en las Oficinas Provinciales del Centro Telegráfico de esta capital, el joven y apreciable compañero, actual Jefe de Redacción del importante interdiario «Heraldo Pinareño», señor Juan José Herrera.

Noticia que consignamos con gusto.

Guillermo RODRIGUEZ.

DE LA VIDA NACIONAL

MATANCERAS

NOVIAS DE FEBRERO

Lila Febles González.

A las siete de la tarde del pasado domingo 20 de febrero, tuvo efecto en la linda capillita del Asilo de Ancianos Desamparados, del Paseo de Martí, la ceremonia nupcial que dejó unidos para siempre a la bella, airosa y gentilísima señorita cuya foto enjoya hoy estas «Matanceras», y el prestigioso comerciante de esta plaza, Nicanor Alonso y Fernández.

Un bello decorado floral a base de pomposas espigas de gladiolos blancos realzó la majestuosa belleza de aquel templo en que, como tradición de familia, han recibido la bendición de la Iglesia a sus felices amores las encantadoras hijas de la señora Lolita Fernández viuda de Febles.

Regiamente iluminado el templo, extendíase desde el atrio hasta el presbiterio una rica alfombra de terciopelo rojo que marcaba la senda que, nimbada de azahares y elegantemente trajeada, había de recorrer la espiritual, gallarda y deslumbrante fiancée.

Las notas sublimes de la Marcha de Esponsales nos anunciaron la llegada de Lila Febles al sagrado recinto, e instantes después, adelantándose a la desposada, vimos avanzar a una cautivadora figulina que con traje de tafetán azul y coronada de rosas—Alicia Alvarez Tormo—iba regando pétalos que perfumaron el paso de la ya hoy esposa de Nicanor Alonso.

Dando el brazo a su padrino, el señor Amaro Alvarez, se destacó entre la doble fila de invitados la silueta esplendente de Lila Febles, que habillé de la señora de Vargas, la triunfal Angela Soler, desplegaba el buen gusto de una robe en tafetán moaré, tan sencilla como elegante. De líneas modernas, su corte, plegábase al busto el corpiño de graciosos frunces, abriendo la falda en magnífica amplitud que culminaba en la larga y fastuosa cola.

Una bella tiara de perlas enmarcaba el divino rostro completando el encanto de la toilette, el ramo de manos procedente de la Habana, que era ofrenda de Juanita y Nena Febles.

Afectaba ese ramo la forma colonial y estaba formado todo de lozanas y perfumadas gardenias.

Esperaba a Lila ante el altar, su prometido Nicanor Alonso, en compañía de la madrina, señora Lolita González de Febles, que vestía de negro, muy chic.

El Rvdo. P. José Luis, carmelita descalzo, ofició en la ceremonia, que musicalizó, cantando el «Ave María» de Gounoud, la señorita Celia Pérez Belinchen.

Suscribieron el acta religiosa en calidad de testigos, por la señorita Febles, el doctor Federico Escoto, el eminente galeno; el señor Vicente Suárez, el cónsul dominicano; Ricardo Linares, don Manuel Alvarez y Federico Sánchez Escoto; y por el señor Alonso, el gran cardiólogo doctor Filomeno Rodríguez, don Ramón Tormo, Abelardo Retureta, Juan González y el doctor Fidencio Sánchez.

En la boda civil fungió como representante de la ley el doctor Carlos Pérez Jorge, rubricándola los señores Florentino Suárez, Laureano López, José Hevia y Fidencio S. Escoto, por el novio; y Adalberto Saavedra, José Ibarra, Domingo Febles y José Ramón González, por la novia.

Terminado el ceremonial religioso, se trasladó la concurrencia a la residencia de la familia Febles, en la calle de 24 de Febrero, donde se sirvió un rico buffet.

Daré ahora los nombres del selecto concurso social que testificó esos esponsales Alonso-Febles:

Un grupo de familias habaneras primero, integrado por damas tan distinguidas como Lola G. de Hevia, Carolina del Valle de Febles, Josefa A. de González, Alicia Penabad de del Río y la bellísima Maruja G. de Rodríguez.

Josefina Menocal y Rivero, la gentilísima esposa de Eulogito González Sigarroa, con las dos bellas hermanas de la novia: Lolina y Nena Febles de Sánchez Escoto.

Tres señoritas muy graciosas: Elia, Lili y Estrella Febles.

Y Nelia Arias, de arrogante porte, de soberana prestancia y suprema elegancia.

Completaba el grupo de las familias que vinieron de la capital para asistir a estas bodas, el distinguido matrimonio Fidencio Sánchez y Nenita Escoto.

Daré la preferencia en la concurrencia matancera a la madre de Lila, la interesante dama Lolita González de Febles, a la que auxiliaban muy gentilmente en la grata tarea de atender a sus huéspedes, sus dos hijas solteras: Juanita y Nena, prometida, esta última, al joven Adalberto Saavedra.

Asunción de la Cavada de Escoto, Asela Díaz de Saavedra, Reglita Rivero de González y Marilita Rodríguez de Urréchaga.

Nena Tormo de Alvarez, Clarita Gómez de Linares, Angélica Fernández de Suárez, Chela Saavedra de Rodríguez, Carmen Vega de Retureta y Clarita Ruiz de Báez.

Rossy y Candita Heydrich, las señoras de Pérez Jorge y de Estrada.

Y esta pléyade de la jeuneusse: Freddy e Iradia Saavedra, Matilde Tormo, Eulalia y Mirta González, Elsa Puente, Nena y Carmen G. Guedes, Angelina Acosta y Lola y Gisela Tormo.

Los novios, después de brindar con sus amistades allí congregadas, partieron para Cienfuegos, donde pasarán los primeros días de su honey moon, siguiendo después viaje a la provincia de Oriente.

Sea eterna su ventura.

La señora de González Darna

Margot González Llorente.

Festejó ayer su onomástico la interesante y joven esposa del director del Instituto, que aunque por el delicado estado de salud de su tío el señor José Enrique Llorente, no tuvo su acostumbrado recibo, se vió objeto de los mayores halagos y las mayores muestras de afecto y de simpatía.

Hasta el hogar venturoso del doctor Mario González Darna y Margot Rodríguez Llorente, llegaron ayer con las más fragantes flores de nuestros jardines, infinitos mensajes de salutación.

Unase este mío a las felicitaciones recibidas por la culta y distinguida dama.

Invitaciones

Para una boda.

Circulan ya entre nuestras principales familias las esquelas de convite para el matrimonio de los jóvenes María del Carmen Beguiristain y Rivero y Manolo Tamargo y Vidal, que como exclusivamente adelanté en mis «Matanceras» del domingo, unirán sus destinos en la catedral de San Carlos, el próximo sábado 26 de febrero, a las seis y media de la tarde.

Suscriben dichas esquelas el encumbrado matrimonio José M. Beguiristain y María Luisa Rivero y la señora viuda de Tamargo, María Vidal.

Designados están ya los testigos para la boda religiosa, cuyos nombres doy a continuación: el doctor Mario L. Dihigo, ex gobernador rotario, radiólogo de la quinta de salud de la Colonia Española, firmará el pliego por la novia, con el doctor Joaquín de Rojas, presidente del Consejo Administrativo de la Zona Franca; el hijo del ex secretario de Obras Públicas, Pepe Casas Prendes; el doctor Alonso del Portillo y el eminente oculista doctor Juan B. Tamargo y Bautista; y por el novio, el superintendente del Ferrocarril de Hershey, Jacinto González Sigarroa; el ex comandante del Ejército, Luis Waldemar Schweyer, y los señores Ismael A. Obias, Manolo Tamargo y Biosca y Alberto Beguiristain.

De la boda civil que se celebra hoy en la Habana ante el notario doctor Joaquín Pedroso, daré cuenta mañana.

Desplegará María del Carmen Beguiristain en el acto religioso del 26 en la Catedral de San Carlos, una regia toilette rubricada por ese afamado artífice de la alta costura que se llama José Cabrera. Un modelo precioso en brocado especial para dicha creación, que figura en el catálogo parisiense con el nombre de «Amor».

Y llevará la firma de la «Casa Trías» el lindo ramo nupcial.

Para estas bodas de tan elevado rango social vendrán de la Habana infinitas familias, enlazadas estrechamente a los novios.

La fiesta de hoy

En el Liceo.

Abre sus puertas esta noche la sociedad legendaria que es esencia de cubanidad, de matancera distinción y de ilustre y rancio abolengo criollo.

Con un baile magnífico que amenizará el triunfal conjunto de los hermanos Meiero, festejará el Liceo la gloriosa efemérides del Grito de Ibarra.

Se servirá un buffet a la concurrencia y hasta que apunten en el Oriente los fulgores de la nueva alborada, se bailará en aquellas salas marmóreas de la decana de las instituciones matanceras.

Al baile de esta noche seguirán en aquella casa las dos fiestas carnavalescas acordadas por la directiva para rendir culto a la careta: una el 5 de marzo y la otra el 12, y más luego, está ya contratada la orquesta «Havana Casino» como me cupo la satisfacción de anunciar, para el gran baile del 20 de mayo, aniversario de la fundación de la República.

Doña Josefa del Monte

La viuda de Lagullen.

Confronta hoy nuestra sociedad, con la sensible muerte de la nobilísima dama, uno de esos duelos que las extensas relaciones de la encumbrada familia, afecta a hogares numerosísimos. De gran casa y gran estirpe ese apellido de Del Monte, llenan sus descendientes páginas y más páginas de nuestro historial, tanto en el campo del saber y de las letras, como en los más exclusivos y elevados círculos.

En la clínica de Tamargo, donde convalecía del desdichado accidente que sufriera días pasados doña Josefa del Monte viuda de Lagullon, la sorprendió el síncope cardíaco que sólo en instantes la arrancara de este mundo.

Por desgracia tan inmensa lloran en estos momentos familias tan distinguidas de la Atenas como la de Lamar, la de Sánchez, la de Lamadrid, a las que enlazaran las hermanas de doña Josefa, señora Hortensia, Genoveva y Margarita del Monte.

Para ellas es mi pésame.

Nueva de amores

El último compromiso.

Como anticipé en el «On dit» que tanto interés despertara la pasada semana, quedaron formalizados en la noche del pasado día 19 del corriente las relaciones amorosas de los jóvenes Olga Díaz Páez y Manolo Mier, parejita gentilísima que disfruta de alto aprecio en nuestra sociedad.

Flores muy fragantes llegaron hasta la linda fiancée, para la que, como para su elegido, van mis votos más fervientes por su ventura y su dicha.

Delicada operación

Al señor Eduardo Meléndez.

Por segunda vez tuvo que ser intervenido quirúrgicamente en la clínica de los doctores Forest, donde fuera operado la pasada semana, el muy estimado caballero que es jefe de apreciabilísima familia de esta sociedad.

Se le amputó un pie.

Y se ha podido así contener el mal terrible que amenazaba dar al traste con la vida del señor Meléndez.

Ajena por completo esta segunda operación a aquella a que se sometiera primeramente, de ambas convalece satisfactoriamente nuestro correcto amigo.

Por la clínica en el quartier versallesco hay un constante desfile de amigos de la familia Meléndez que van a interesarse por el estado del enfermo. Le visitó el domingo su hermana política, la señora de Estrada, con sus hijos el joven matrimonio José M. de Ximeno y Nena Estrada Valdés.

De alto rango

Una boda el 19.

Para esa fecha del entrante mes de marzo han sido señalados los esponsales de una parejita tan distinguida como la que forman el doctor Fabio Ortiz y la bella y encantadora señorita Rosita Guzmán.

Recordarán mis lectores que no hace aún dos semanas dí cuenta de la petición de mano haciéndome eco de la grata nueva del plóximo enlace, que hoy confirmo, dando con exactitud la fecha.

La unión del doctor Ortiz Pérez con la señorita Guzmán, significa la vinculación de dos grandes casas y nobles apellidos de las sociedades de la Habana y Matanzas.

La última nota

Para el programa del día.

Asistirá el cronista en horas de la mañana al gran almuerzo del central «Triunfo»—ágape tradicional en esta fecha del 24 de febrero del prestigioso hacendado don Adolfo Marzol y Orsas—al que concurren siempre personalidades salientes de la banca y del comercio de la Yucayo y de la ciudad del Almendares.

Disfrutaré después, por la tarde, de la gran fiesta que en el balneario de Dubrocq ofrece la nueva directiva del Club de Oficiales, que dirige la joven y simpática figura militar del comandante Basilio E. Guerra.

Y por la noche, participaré del baile suntuoso que en sus salones tiene anunciado el Club Deportivo, del que es presidente el doctor Heriberto Haedo.

Lo amenizará la orquesta de las hermanas Alvarez, conjunto musical habanero que tanto se ha hecho aplaudir en anteriores fiestas.

Manolo JARQUIN.

Intensa pena en Consolación del Sur por la muerte de la señora Juanita González Vda. de Martínez

Los Caballeros Católicos de la localidad celebraron sus elecciones, resultando electo Presidente, el Sr. Pedro Márquez Pérez. El día 12 se efectuará un baile guajiro

Nota de duelo

Una muerte muy sentida que ha conmovido a la sociedad consolareña.

Trátase del sensible fallecimiento acaecido en Pilotos el día 10 del actual de la bondadosa señora doña Juanita González viuda de Martínez, tronco venerable de una distinguida familia de este término.

Dama de excelsas virtudes, cuyo paso por esta vida fué siempre hacer el bien, destacándose en todas las épocas de su vida por su modestia.

Jamás podremos olvidarla aquellos que tuvimos la dicha de tratarla, a quien como ella fué modelo de esposa, madre y amiga.

Su sepelio fué imponentísimo.

De distintos lugares llegaron amigos para acompañar a sus deudos en los dolores más tristes de conducir a su buena y noble madre hasta su última morada.

Valiosas y numerosas ofrendas florales que hasta la cámara mortuoria llegaron.

En primer término una preciosa corona de rosas con una cruz de margaritas con la siguiente dedicatoria: A mamá, Cándida y Nilo.

A mamá: Sus Hijos y Nietos, una corona.

A Mamá: Juanita y Gerónimo, una corona.

A Doña Juanita: Obreros y Obreras del Taller de Despalillo de C. del Sur, una monumental corona de rosas, azucenas y gardenias.

A mamá: Juan y Ana María, una corona.

A mamá: José y Nena, una corona.

Una corona de sus hijos Carlos y Arsenio.

Un cojín de la familia Musa.

A Mamá: de sus hijos Ramón y Rogelio, una corona.

Una corona de claveles y margaritas de sus hijos Teresa y José.

Una corona de sus hijos Agustín y Elizardo.

A Mamá:

ANUNCIOS CLASIFICADOS DE ULTIMA HORA

VENTAS

48 CASAS

VENDO SANTA CATALINA ENTRE Lawton y San Anastasio 10 por 37 metros o fracción, a 2.50 el metro. Trato directo. Informa: Sra. Fanco, X-1810

REPARTO MENDOZA, VENDO TERcera parte su valor, (costó más de 10.000 pesos), lujosa residencia, situación alta, cerca parques Mendoza, 5 habitaciones, doble garage, dos baños primera, jardines, terazas, patios, árboles frutales, etc. Informa su dueño en la misma: D-Stampes 415 entre Carmen y Vista Alegre.

CALLE AGUACATE PROXIMO A Obispo en 12.000 u oferta, casa 12:50 metros por 21.50 está rentando magnífica medoida. Benítez, Carlos 3o. 12. Edificio «Providencia», 12 a 3.

GANGA LO MEJOR DE LUYANO: Casa monolítica, acabada fabricar; calle Guasabacoa y Emna, pegada a Concha y Fábrica. $3.800. Por estrenar. Llaves al lado. Dueña directamente Teléfono FO-2189.

OSCAR DIAZ RAMOS

Compro y vendo fincas rústicas y urbanas. Solares en todos los repartos. Dinero para hipotecas en todas canidades. Banco Canadá 322: A-8875. Díaz Ramos.

Vedado: calle 23, casa antigua, solar compleo, muy barata, de Paseo a 12; 17 pegada a Paseo, 2 plantas independientes; E, o Baños, con 700 metros, planta baja, con 5 cuartos; C, pegada a 17, 2 plantas independientes, con 5 cuartos, en cada planta.

Cerro: gran casa, con mucho frente a la Calzada, con una superficie de 1,000 varas, muy barata.

Víbora: San Mariano, buena esquina, planta baja, con 5 cuartos; calle O-Farrill, chalet 2 plantas de lujo; Gertrudis, cerca Calzada, 3 plantas, 3 cuartos y demás: 3,500 pesos. Muchas más de 3,000 pesos en adelante.

En La Habana, en todos los barrios. Banco Canadá 322: A-8875, Díaz Ramos.

CASA EN $3,000

Reparto Almendares, cerca de la 12: portal, sala, comedor, dos cuartos y baño intercalado. Construcción moderna. Aguila 118, altos. Telf. A-6577.

CASA EN $4,000

Ampliación de Almendares, Avenida Once: portal, sala, 3 cuartos, baño intercalado, comedor, cocina y garage. Toda citarón. Aguila 118, altos. Telf. A-6577.

CASA EN $2,000

Calle Vigía, cerca de la Calzada, con gran frente, midiendo 100 metros. Buena fabricación. Aguila 118, altos. Telf. A-6577.

CASA EN $1,800

Luyanó, cerca de la Calzada, moderna: sala, 2 cuartos, baño, cocina y patio. Es último precio. Dueño: Aguila 118, altos. Telf. A-6577.

DOS CASAS: $1,500 Y $2,000

Lapton: sala, comedor, 2 cuartos, cocina y servicios. La otra: jardín, portal, sala, 2 cuartos y baño. Aguila 118, altos. Telf. A-6577.

CASA EN $5,500

En la calle Durege: portal, sala, saleta, 3 cuartos, baño intercalado, comedor, patio y cocina. Aguila 118, altos. Telf. A-6577.

CASA EN $7,000

Calle Patrocinio ,cerca de la Calzada: portal, sala, saleta, 4 cuartos, baño intercalado, comedor patio, traspatio, servicio de criados y todas comodidades. Aguila 118, altos. Telf. A-6577.

SE PEGO UN BALAZO EN LA CABEZA UN JOVEN DE 23 AÑOS; ESTA GRAVE

Intentó suicidarse en su domicilio, dándose un balazo en la cabeza, Eduardo González, de 23 años de edad y vecino de la habitación 14, de la casa Obrapía 73.

En gravísimo estado fué conducido al Hospital Municipal, donde quedó recluído, sin que pudiese prestar declaraciones.

Según manifestaciones de Julio Otero García, socio de cuarto de González, al regresar anoche a su domicilio, encontró a su amigo herido, por lo que requrió el auxilio del vigilante 1114, en cuya compañía lo trasladó al expresado centro de socorro.

La Policía sólo ocupó una pistola con una capsula disparada.

El teniente Martínez alm ando de la Primera Estación, inició las oportunas diligencias con las cuales dió cuenta al Juez de Guardia, haciendo constar que por el momento se ignoran los motivos que determinaron al joven González para atentar contra su vida.

Diplomáticos que se reintegran a sus puestos.

En la Cancillería fuimos informados ayer del próximo embarque de varios diplomáticos que regresan al lugar de destino para hacerse cargo nuevamente de sus puestos.

El señor René Morales, Ministro en París, embarcará el día 26 del corriente el lunes lo hará el doctor Díaz Pardo, Ministro en Lima, y en días de la próxima semana, el doctor Juan Antiga, Ministro en Suiza. Asicargo de su puesto de Ministro de mismo en breve regresará a hacerse Cuba en la Santa Sede, el señor Conde del Rivero.

Proyecto sobre los restos de los aviadores.

En una nota facilitada por la Secretaría de Estado ayer se da cuenta del proyecto lanzado por la revista «Ahora», de la República de El Salvador para que al construirse el Faro de Colón en la República Dominicana se incluya una urna en la que se depositen los restos mortales de los gloriosos aviadores cubanos que perecieron en la catástrofe de Cali, Colombia, así como también los del cronista oficial del vuelo, el escritor Ruy de Lugo Viña.

Un ejemplar de la mencionada publicación ha sido enviado a Estado por nuestros funcionarios en el extranjero.

DEFUNCIONES OCURRIDAS AYER EN LA HABANA HASTA LAS CUATRO DE LA TARDE

Ricardo Fernández Navarro, blanco, 48 años. Infanta 9.

Angela Cardiña, mestiza, 50 años. I. del Cáncer.

Lee San Kin, asiático, 64 años. Manrique 95.

Faustino Román, mestizo, 50 años. I. del Cáncer.

Luis Heredia González, blanco, 28 años. H. Lebredo.

María Reyes Herrero, negra, 63 años. San Lázaro 135.

Cira González Fernández, negra, 36 años. H. C. García.

Manuel Padilla Avila, blanco, 73 años. H. C. García.

María Pinto Arias, mestiza, 18 años. S. Miguel 183-B.

Esther Leoy Beltrán, blanca, 3 años. Reina 124.

Araceli Falcón Gil, blanca, 15 años H. Las Animas.

Luis Arza Echavarría, blanco, 43 años. Cerro 659.

VENTAS

48 CASAS

¡CASA BARATA!

Hágase de magnífica casa, por 2,350 pesos, en el reparto Lawton, cerca tranvías y guaguas. Construcción de primera, paredes dobles: jardín, portal, gran sala, dos cuartos, 4 cuartos al fondo, buena cocina, gran patio, pasillos laterales, pisos finísimos. Carpintería cedro, toda moderna. ¡Vea ese chance!. Directamente con su dueño: General Lee y Goicuría, bodega: I-3706.

SE VENDE LA PRECIOSA CASA San Lázaro número 76, entre Vista Alegre y Carmen, a una cuadra de la Calzada de la Víbora. Construcción de primera, de gran lujo, compuesta de portal, sala, saleta corrida, cuatro cuartos, saleta de comer al fondo, cocina, servicio de criados, baño intercalado de gran lujo: 7,500 pesos, con 222 metros cuadrados de superficie. Informa su propietario: Francisco Torres, Aguiar 65. Telf. A-7830. Pueden ver la casa, de 8 a 11 a. m., y de 1 y media a 5 p. m.

SE VENDE LA MEJOR ESQUINA de frailes del Vedado, para fabricar 4 pisos, calle 23 esquina a Baños, con 22.66 metros por la calle 23, y 36 metros por la calle de Baños, a 35 pesos el metro. Tiene la cloaca a dos metros y 50 centímetros de profundidad, circunstancia que permite sótanos para garage, cuarto de criados y demás servicios. El Municipio ha aprobado ya que en el Vedado se puedan construir 4 pisos. Esta esquina con el sótano, que se puede hacer por la profundidad de la cloaca, equivale a cinco pisos sin elevador. Pídale a su arquitecto que le redacte un proyecto de Casa de Apartamentos y verá que es magnífica inversión y producirá inmejorable renta. También se presta para residencia de lujo. Informa su propietario: Francisco Torres, Aguiar número 65. Telf. A-7830.

CASAS Y CHALETS EN VENTA A PRECIOS DE OPORTUNIDAD

Calle 17 casa dos plantas independientes, 4 cuartos cada planta, sala, comedor y demás comodidades. Precio: 18,500 pesos. Otro, una planta, 4 cuartos, baño, garage y demás servicios: 8,500 pesos. Telf. M-8182.

Calle Paseo, próximo a Línea, chalet una planta, moderno, solar de 400 metros, 270 de fabricación. Compuesto de jardín, portal, vestíbulo, sala, recibidor, comedor, hall, 4 cuartos, cocina, cuarto y servicio de criados, garage, patio y traspatio. Precio: 13.500 pesos, con facilidades. Telf. M-8182.

Calle C., entre 17 y 23, casa de dos plantas independientes, construcción moderna. Cada planta: sala, comedor, 4 cuartos, baño completo, cocina y servicio de criados. Precio: 13,000 pesos. Telf. M-8182.

Calle 23, casa de una planta, entre Paseo y Cuatro, acera sombra. Compuesta de portal, sala, saleta, 4 cuartos, comedor, cocina, baño completo, patio y traspatio. Precio: 11,000 pesos. Telf. M-8182.

Calle 25, próximo a Paseo, casa dos plantas independientes. Cada planta: sala, comedor, 4 cuartos, baño completo, cocina y demás servicios. Precio: 13,500 pesos. Telf. M-8182.

Calle 21, residencia de esquina, dos plantas. Bajos: jardín, portal, sala, vestíbulo, hall central, recibidor, cuarto y baño completo, comedor, cocina, pantry, garage y dos cuartos de criados. Altos: 6 cuartos, dos baños, hall central y terraza cubierta por ambas calles. Precio: 40,000 pesos. Telf. M-8182.

REPARTO MIRAMAR

Calle 22, chalet moderno, con 1,252 varas. Compuesto de jardín, portal, vestíbulo, sala, gabinete, 4 cuartos, 2 lujosos baños, gran comedor, cocina y pantry, cuarto y servicio de criados, garage, patio y traspatio. Precio: 15.000 pesos, con facilidades de pago. Telf. M-8182.

Quinta Avenida próximo al Reloj, residencia de dos plantas. Compuesta de jardín, portal, sala, recibidor, comedor, cocina y pantry, baño auxiliar, cuarto y servicio de criados y garage. Altos: 4 amplias habitaciones y baño de lujo. Precio: 20,000 pesos. Telf. M-8182.

ALTURAS DE ALMENDARES

Casa de esquina, moderna, con 4 cuartos, garage y demás comodidadse. Precio: 11,000 pesos. Otra, de centro, de dos plantas, en 10,000 pesos. Otra: 8,000 pesos. Otra de esquina, en 9,000 pesos. Telf. M-8182.

Informes:
J. P. QUINTANA E HIJO,
Chacón núm. 23.
M-8182.

49 SOLARES

REPARTO MIRAMAR. SE VENDE a bajo precio un lote de cuatro solares en avenida séptima y calle Seis con frente al tranvía. Informa Mendoza y Cía. Obispo 63.

AMPLIACION DE ALMENDARES. En la Avenida Octava asfaltada hasta la Calzada de Columbia, vendo a la brisa solar de 12 por 46 varas precio tentador. Informa:Ramón Rodríguez Obispo Nro. 63 Teléfono: M-6921

VEA ESTAS GANGAS: EN EL REparto «Lawton» el punto más alto inmediato a ómnibus y tranvías vendo esquina de 1300 varas a noventa centavos vara y también parcela de 11.79 por 43.36, próxima a la Calzada, baratísima. Informa: Ramón Rodríguez Obispo No. 63, teléfono: M-6921

JESUS DEL MONTE, CALLE MANgos, entre San José y San Luis. Dos cuadras de Calzada, calle asfaltada, único solar. Mide 21.35x39. Todo o mitad, $3.00 vara. Marrero, M-7774.

VENTAS

49 SOLARES

SOLARES EN GANGA VENDEMOS

Alturas de Almendares: Avenida de Bélgica, próximo a la Calzada, solar de 18 por 50, acera de la brisa y rodeado de magníficas residencias. Precio de oportunidad: M-8182.

Ampliación de Almendares: calle 17, entre Avenida 10 y Avenida 11, solar de 12 por 46, a 3.00 vara; otro, calle 11 entre Avenida 9 y Avenida 10, solar de 13 por 46, a 2 00 vara: M-8182.

Reparto Almendares: calle 14, entre Tercera y Quinta, próximo al cine «Roxy», solar de 10 por 45, a 4.50 vara. Este solar da frente al tranvía y a la ruta 28: M-8182.

Ampliación de Almendares: calle 11, entre Tercera y Cuarta, solar de 15 por 35 a 3.00 vara. Este solar está situado en la manzana de la nueva iglesia: M-8182.

Ampliación de Almendares: calle 9 entre Avenidas Séptima y Octava, solar de 30 por 60, a 1.80 vara; otro, calle 3, entre Séptima y Octava, solar de 15 por 47, a 90 centavos vara: M-8182.

Avenida de Buen Retiro, entre la Calzada Real de Marianao y la calle San José, solar de 17 por 40, a 3.25 vara, acera de la brisa y rodeado de magníficas residencias: M-8182.

Calzada de Puentes Grandes o La Ceiba: vendemos paño de terreno con frente a la Calzada, propio para industria, comercio o garage. Mide: 54 por 40. Precio: a 2 00 vara. También se da a fabricar sin dinero. Informes: M-8182.

GANGA: AMPLIACION DE ALMENdares. Solar esquina, Avenida Nueve y calle Once. Mide 16x23, $900. También otro de centro, mide 14.74x47 $2 vara. Marrero. M-7774.

VEDADO. CALLE 24, SOMBRA, ENtre 17 y 19. Lote, mide 23.58x58.96. Todo o mitad, $5.50 vara. También frente calle 23. Mide 18x34.19, $10 vara. Marrero, M-7774.

GANGA. SOLAR CALZADA COLUMbia entre Avenida Mendoza y Godínez, frente Chalet Alzugaray. Unico por fabricar. Mide 15.32x47.17, $3.00 vara. Otro mide 12x26.50, $900.00. Marrero. M-7774.

50 FINCAS RUSTICAS

FINCAS DE PRIMERA

Vendo una de dos caballerías y media en la carretera de San Antonio a Güira, tierra de primera, mucha arboleda y buena casa. Precio: 8,000 pesos.

Otra en la misma carrerera, de una y media caballería: árboles frutales, tierra de fondo, buen batey, en $6,000.

Otra, cerca de Güira, a un kilómetro de la carretera, una y tres cuartos caballería, con 60 cochinos, caballos de monta, arañas y buena casa. Precio: 4,000 pesos.

Una especial, en el entronque de las carreteras de El Cano, Santiago y Rincón, con dos frentes carretera: laguna grande, árboles frutales, magnífica tierra y otras bondades, en una y cuarto caballería. Precio: 5,000 pesos. Aguila 118, altos. Telf. A-6577.

51 ESTABLECIMIENTOS

VENDO EN LO MEJOR DEL VEdado, garage con buena marchantería, todo está en regla. Informan al teléfono F-6446

OPORTUNIDAD: VENDO MI ESTAblecimiento de compra y venta. Rastro «Los Obreros». Más de 15 años de establecido. Contribuciones e impuestos al día. Motivo de salud. Monte núm. 274.

VENDO LA MEJOR PANADERIA Habana, venta mostrador: 50 pesos, elaboración diaria: 1,000 libras, amplio contrato, módico alquiler; otra, en Calzada: 6,000 pesos; bodega, Vedado: 6,000 pesos, deja 400 pesos; otra: 4,000 pesos, los tiene existencia; otra: 1,500 pesos; otra: 2,500 pesos. Informes: Carballo, café «La Diana», Reina y Aguila.

53 AUTOMOVILES - ACCESORIOS

LINCOLN ABIERTO 7 PASAJEROS, modelo 1932, como nuevo; se vende barato. Véalo Garage Cuba, entre Amargura y Teniente Rey. Informes: Valdés. Hotel La Unión.

VENDO CUATRO PACKARD, SIETE pasajeros, abiertos; uno cerrado, Baby-8, de siete pasajeros. Cambio por tererno o casita en repartos. Fácil pagos. Hurtado: U-1405.

54 MAQUINARIAS

VENDO MAQUINA AMERICANA nueva; la última palabra: angulares hasta 2 por un cuarto, los trozos; hace anguilete; punzones en tres octavos. Aguila 146, esquina Suspiro.

VENDO PLANTA DE HIELO YORK 1, 2, 3 y 4 toneladas; molinos para cacao, maíz y sal, Nordid, 6 mazas, 24 por 9; bombas Riplex PP., 450 galones por minuto; donkeys Duplex, 1, 2, 3, 4, 5, 6 y 12 pulgadas; cortina salmuera y expansión directa; pailas de cobre; tachos 3 centrífugas, 18 por 30 y bombas de vacío, máquina de vapor, 10 por 100 HP.; cepillo 4 caras, Fay; escoplos de barrena, cadena; turbina, 2, 3, 4, 5 y 6 pulgadas; croches, 20, 60 150 y 200 HP.; compresor de aire 4 por 4 y 6 por 6; motor de petróleo MWM., Diessel, 120 HP.; winches de vapor, eléctricos y de mano; correas y poleas; diferenciales, 3, 4, 6 y 10 toneladas; motor eléctrico, 150 OP., 720 revoluciones; tijera y punzón para herrería; camión volteo; planta de éter. Manila número 12, Cerro. Hilario García: I-5619.

55 CAJAS CONTADORAS

CONTADORAS «NATIONAL», DE todos los modelos y formas, garantizadas. Véame, antes de cambiar, comprar, vender o reparar. Cano, Habana 116 y medio, entre Amargura y Teniente Rey. Telf. A-8607.

56 MUEBLES Y PRENDAS

SALUD 11

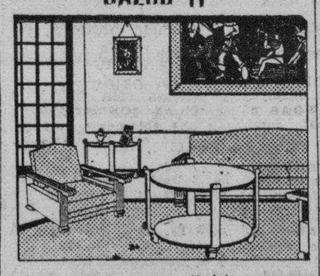

Juegos livingroom, finísimo; cuarto, sala y comedor, Renacimiento, Arte Moderno; lámparas, neveras, refrigeradores, pianos, radios, juegos-mimbre, sillas, sillones, camas, escaparates sillas-café Viene sillones-barberos. Oficina: burós, archivos, máquinas escribir, contadoras, mamparas, caja hierro de 6 puertas, fuente soda y molinos. Visite esta casa. Salud 11. M-9136

VENTAS

56 MUEBLES Y PRENDAS

OPORTUNIDAD: ESTUPENDO JUEgo cuarto, 3 cuerpos, diseñado caprichosamente, tiradores estilo único; regias lunas, chifforrober 3 cuerpos, regio butacón todo caoba. «Ojo Perdiz». San Miguel 172, esquina Gervasio.

VENDO MUEBLES URGENTEMENte por tener que ausentarme de esta. Gervasio 43, altos, entre Concordia y Neptuno.

VENDO UN GRAN LOTE DE PUPItres, casi nuevo, tipo maderno, Pizarras, Meesas, Mesitas de Kindergarten; butacas a precios de liquidación, procedentes de colegio del interior. Llame A-8824 todas horas.

57 UTILES DE OFICINA

VENDO MAQUINA DE ESCRIBIR EN magníficas condiciones por embarcarme en seguida, la doy en $16; el que la vea primero se la lleva. Vigía 18-A., casi esquina a Pila.

62 OBJETOS VARIOS

COCINA ELECTRICA «HOT POINT», con su horno, esmaltada blanco; otra gas, 3 quemadores, gabinete de cocina todo acero y nevera botellón. Monte 274, cerca Mercado.

ENSEÑANZAS

77 ACADEMIAS

COLEGIO-ACADEMIA «SANTA TERESA»

Profesoras graduadas. Preparación moral y pedagógica: Taquigrafía, Mecanografía, Ortografía, Teneduría de Libros, Inglés, Francés, Alemán, Correspondencia Comercial, Aritmética, Cálculos Mercantiles. Ingreso Escuelas de Ingenieros, Normal y Kindergarten, Corte y Costura, Labores, Dibujo y Piano. **San Rafael número 71, entre Campanario y Lealtad. Telf. A-9222. Servicio de ómnibus.**

ALQUILERES

79 HOTELES

HOTEL «QUINTA AVENIDA», ZUlueta 71, esquina a Dragones. Alquilo departamentos para matrimonios: 0 y 45 pesos, con baño 50 pesos. Excelente comida. Precio de situación para familias estables. Telf. M-2078.

80 CASAS DE HUESPEDES

RESIDENCIA PARA SEÑORITAS
ACADEMIA «SANTA TEDESA»

San Rafael 71, entre Campanario y Lealtad: A-9222. Esta Academia situada en lugar céntrico de La Habana, fácil comunicación todos los centros enseñanza, ofrece a señoras y señoritas estudiantes del interior, pensionado cómodo, moral y económico. En la misma se cursa ingreso a distintas Escuelas. Informes: Academia «Santa Teresa».

GALIANO 103, ENTRE SAN JOSE Y Barcelona: Habitaciones espléndidas vista calle e interiores, lavabo agua caliente. Hermosa terraza. Solo con asistencia. Moral absoluta. M-7380.

81 CASAS DE COMIDAS

CANTINAS A DOMICILIO. COMIDA exquisita. Especial para personas que estén bajo plan médico. Magnífica cocinera. Económicas. Telf. A-7905.

82 APARTAMENTOS

SE ALQUILA APARTAMENTO AMUEblado. Sala, comedor, dormitorio, baño, cocina, refrigerador 50 pesos. Pregunte por Andrés, Calzada y M, Teloéfono F-6577

HABANA Y LAMPARILLA

Se alquila un apartamento, primer piso: 3 cuartos, sala, comedor, baño y cocina, acabado de fabricar. Informan: bar «Franco». Telf. M-2211.

SE ALQUILA EN CASA DE MORAlidad, un apartamento con portal, dos habitaciones con lavabo de agua corriente. Casa de madera. Paseo número 309, entre 13 y 15, Vedado.

SE ALQUILA UN APARTAMENTO de tres piezas, con balcón a la calle. Tacón 8, entre O-Reilly y Empedrado, media cuadra del Ayuntamiento.

APARTAMENTO MODERNO, TERcer piso, San Miguel 36 y 38, entre Amistad e Industria: sala, dos cuartos, lujoso baño intercalado, comedor, cocina de gas y servicio de criados. Informan: M-6242. Llaves: azotea.

EDIFICIO "URSULINAS"
EGIDO ESQUINA A SOL

Casa de apartamentos modernos, propios para matrimonios o reducida familia, con servicios sanitarios completos, luz, agua caliente y fría. Situado en lo más céntrico de la ciudad, con espléndidas vías de comunicaciones para toda la capital e interior de la República.

INFORMES EN EL MISMO APARTAMENTO BAJO NUM. 1 PRECIOS MODICOS

83 DEPARTAMENTOS

DEPARTAMENTO INTERIOR, COMpuesto de sala, dos habitaciones, cocina, baño y patio. Aguiar 68, entre Empedrado y Tejadillo. Alquiler: 20 pesos.

84 HABITACIONES

SE ALQUILA UNA MAGNIFICA habitación muy grande y fresca. Exigimos referencias. Casa de familia. Compostela Nro. 69 altos, entre Obrapía y Lamparilla.

HABITACION AMPLIA CON TOdos sus servicios, entrada independiente, se alquila en módico precio a personas de moralidad. Informes: Luz Nro. 58 Loma de Chaple, Víbora es indispensable traer referencias.

HABITACIONES MODERNAS: EXclusivamente para señoras solas u matrimonios sin niños: 8 a 13 pesos, vista calle. Casa particular. Punto inmejorable: Chacón 22-A., esquina Habana, altos. Alquilo juntas.

EN LO MAS ALTO DEL VEDADO, K No. 361, en casa de familia, se alquilan dos hermosas habitaciones juntas o separadas, con lavabo de agua corriente y toda asistencia. Teléfono F-2357.

EN PRADO 111, FRENTE AL CAPItolio, se alquila una habitación, a una o dos personas. Se toman referencias.

85 NAVES - LOCALES

NEPTUNO ESQUINA A MANRIQUE, se admiten proposiciones por este local. Informan Teléfono U-3923.

LOCAL PROPIO PARA OFICINA, con o sin muebles y teléfono, muy barato. Aguiar 84, bajos, entre O-Reilly y Obispo.

87 HABANA

ALQUILO BAJOS LAGUNAS No. 59, ente Lealtad y Escobar, sala, comedor, 3 cuartos, baños y cocina. Precio 34 pesos. Informa Cárdenas Tel. FO-1606

ALQUILERES

87 HABANA

SE ALQUILAN 50 PESOS LOS ALtos Belascoaín Nro. 39, entre Neptuno y Concordia, compuestos de saloa, saleta, tres habitaciones, baño intercalado y calentador. Para verla de 4 a 8

EN ESTRELLA 122, ENTRE LEALtad y Escobar se alquila casita acabada fabricar, compuesta de cocina, sala, comedor, dos cuartos, baño intercalado en colores, todo jambeado. Informan M-5681

ESCOBAR 27, BAJOS. SE ALQUIlan sala, saleta, cuatro cuartos baño intercalado, comedor, cocina, patio y traspatio. Llave en la misma e informan Lamparilla 9

ALQUILO: ESCOBAR 120, ALTOS: sala, tres cuartos, comedor, baño y cocina. Informan en la misma, de 2 a 5

ARAMBURO 52, ESPACIOSOS BAjos: 6 cuartos, accesoria 2 habitaciones, 2 entradas, fresca, agua. Informan en la misma, de 10 a 12.

ALQUILO: DRAGONES 37-A., BAJOS para vivienda, y 37-B., bajos, para pequeño comercio, con vivienda, entre Manrique y Campanario: 20 y 18 pesos Aguilera, Mercaderes 27: M-8628 y U-6509.

ALQUILO: LUGAREÑO 26, ALTOS, entre Almendares y Luaces: terraza, sala, recibidor, tres cuartos, baño intercalado, comedor al fondo, cocina, cuarto y baño criados: 34 pesos: Aguilera Mercaderes 27: M-8628 y U-6509.

SE ALQUILAN: JOVELLAR NUmero 59, entre Aramburo y Hospital ,apartamentos de sala, comedor, dos cuartos, baño y cocina. Llaves en los mismos. Informes: U-5858.

SE ALQUILA: MAZON NUMERO 35, entre Valle y Zapata, casa de sala, tres habitaciones, baño, comedor y cocina. Llaves e informes en la misma: U-5858.

SE ALOUILAN: OQUENDO NUmero 24, entre San José y San Rafael, apartamentos de dos habitaciones, baño y cocina, con luz, desde 13 pesos. Informan en los mismos: U-2208.

SE ALQUILAN LOS MODERNOS BAjos San Miguel 166 entre Escobar y Gervasio. Sala, saleta, 4 habitaciones, baño intercalado, comedor y demás comodidades. Informan en la misma.

SE ALQUILA LA CASA SAN LAZAro 77, altos izquierda, acabada de fabricar; baño moderno. Informan en la misma de 9 a 12 y 2 a 5.

88 VEDADO

SE ALQUILAN MODERNOS Y VENtilados altos en calle 30 Nro. 355 entre 27 y 29, reparto Kohly, Vedado, compuestos de terraza, sala, hermoso hall, tres cuartos con moderno baño intercalado, agua fría y caloiente, comedor al fondo, pantry cocina y cuarto de criados. Con servicios. La llave e informes en los bajos. Telf. F-4569.

SE ALQUILAN DOS CASITAS ACAbadas de fabricar con sala, comedor, dos habitaciones, baño y cocina. Zapata Nro. 7, esquina a B, (Vedado)

SE ALQUILA: CALLE 16, ENTRE 9 y 11, Vedado, edificio «Normandy», casas de recibidor, sala, 2 habitaciones, baño, comedor, cocina, cuarto y servicio de criados. Llaves e informes en la misma. Telf. U-5858.

QUINCE PESOS. ALQUILO CASA gran jardín con árboles frutales, portal, sala, dos cuartos, comedor, cuarto desahogo, cocina y servicios. 39 entre 2 y Paseo, Vedado.

VEDADO: SE ALQUILA CASA EN 19 entre 22 y 24, sin estrenar, de una sola planta con jardín, portal, garage, sala, saleta, comedor, 3 cuartos con baño en colores intercalado, cuarto de criada con closet y servicios. $55.00. Fiador o meses en fondo. Informan: Teléfono F-3721. Se puede ver de 9 a 12 a.m. y de 3 a 6 p .m.

SE ALQUILA BAÑOS 616, ENTRE 25 y 27; jardín, portal, sala, 3 cuartos, comedor, baño, cocina y servicios criados. Informan: Baños, 609. $55.00.

90 CERRO - PALATINO

SE ALQUILA LA MODERNA CASA, de sala, saleta, dos cuartos y servicios. Washington 2, entre Churruca y Primelles, reparto Las Cañas. La ruta 18 hasta la esquina. Informes: al lado, el encargado. Telf. M-5287.

90 MARIANAO - REPARTOS

SE ALQUILA EN LA SIERRA: CAlle Tercera entre 8 y 10, casa moderna, con tres habitaciones, sala, comedor, hall, hermoso baño garage cuarto de criado con servicios, etc. Está recién estrenada y toda decorada. Buena comunicación: rutas 57, 30, 9 y tranvías. Puede verse todo el día. Precio: 60 pesos, con dos meses en fondo.

SE ALQUILA UN HERMOSO CHAlet en el reparto Miramar, calle 8, casi esquina a Quinta Avenida. Puede verse a cualquier hora. Informes: M-1472 y M-2212. Dr. Rivero.

REPARTO COLUMBIA, MARIANAO: Alquilo casa moderna, acabada de pintar. Buenavista 10, entre Mendoza y Godínez: Portal, sala, saleta, tres cuartos grandes, baño intercalado, hall comedor al fondo, cocina, pantry, cuarto y servicio criada, lavadero, agua caliente, patio, garage. Llave Mendoza 54. Informan: Mercaderes 40. Teléfono A-6164.

91 JESUS DEL MONTE - VIBORA

ALQUILO CASA INTERIOR, VIBOra: sala, cuarto, comedor, cocina, baño patio, traspatio y lavaderop: 14 pesos. Vista Alegre 177 entre Lawton y Armas.

ESPLENDIDA RESIDENCIA: 40 PEsos, en lo más alto de la Víbora, 500 metros de jardines, casa de esquina con portal, sala, cinco espléndidas habitaciones, dos baños intercalados completos, otro de criados, regio comedor, cocina. Recién pintada en acei te toda la casa. Espacioso garage. Verla, de 2 5 p. m., Calle Paco esquina Tercera, reparto Marimón, Arroyo Apolo. Telf. I-4094.

ALQUILASE MODERNA CASA, ACAbada de pintar, cuadra y media Calzada Víbora: portal, sala, 2 habitaciones, comedor, cocina, baño completo, patio y traspatio. Gertrudis 91, entre Agustina y Carlos Manuel.

92 SANTOS SUAREZ - MENDOZA

ALQUILO CASA, CON PORTAL, SAla, dos habitaciones, baño completo, con agua caliente comedor y cocina, gran patio, lavadero: 25 pesos. San Benigno 168 entre Tamarindo y Rodríguez.

ALQUILO: SERAFINES 155, APARtamento B. entre San Benigno y Flores; sala, 2 habitaciones, baño, cocina y patio. Informes: Monte 170. M-3216.

ALQUILERES

92 SANTOS SUAREZ - MENDOZA

SE ALQUILA CHALET MODERNO, Juan Delgado No. 239, casi esquina a Milagros. Con jardín, portal, recibidor, sala, saleta, cuatro cuartos, baño, hall, comedor, pantry cocina, servicio y cuarto de criados; garage, patio y traspatio. Informan en la misma, de 2 a 6 o Teléfono FO-1277.

ALQUILO: VISTA ALEGRE, ENTRE Juan Bruno Zayas y Luz Caballero, media cuadra colegio Marista, 4 habitaciones y demás comodidades. Verla, de 9 a 11 y de 3 a 5. Telf. FO-2927. Llamen de 12 a 2.

97 GUANABACOA, REGLA Y CASA BLANCA

ALQUILASE SUNTUOSA RESIDENcia 8 cuartos sala, comedor, nada falta, portal, garage tres baños, jardines. Máximo Gómez 62 Guanabacoa. Informes: Goicuría 24 esquina a Luís Estévez Sra. Renduelas, bajos en Santos Suárez

SE SOLICITAN

99 SOLICITUD DE ALQUILERES

ESPAÑOL DESEA HOSPEDAJE EN casa particular limpia; escribir precio y número de familia a núm. 40; Clasificados DIARIO DE LA MARINA

101 PERDIDAS

SE DESEA SABER EL PARADERO de Lorenzo Diego Fernández. Trabaja como fotógrafo ambulante, hace muchos años. Es alto ,montañés, criado en los Estados Unidos. Se interesa su hermana Elisa Diego Fernández, Bella Vista 515, entre San Salvador y Macedonia, Cerro.

103 CRIADAS - CRIADOS

SE SOLICITA UNA MUCHACHA mayor de 20 años, para atender a una señora y cuidar una perrita, en la calle 17 No. 656, entre A. y B., Vedado. Sueldo: 5 pesos mensuales y ropa limpia.

SOLICITO JOVEN BLANCA PARA criada de comedor, con referencias A esquina 5a Nro. 102, Vedado.

Eó LA QUINTA «JESUS MARIA» Calzada Real de Marianao, entre 3a. y 4a., se solicita criado de comedor, con referencias. Venir antes del mediodía.

104 COCINERAS Y COCINEROS

COCINERO CHINO, JOVEN SOLTEro, corta familia, duerma colocación, quince pesos, casa, comida, ropa limpia. raer carnet extranjero. I Nro. 405 entre 19 y 21, Vedado

SOLICITO SEÑORA BLANCA DE mediana edad para cocinar y ayudar a la limpieza. Chaple No. 51, esquina a San Francisco de Asís, Víbora.

109 COSTURERAS - MODISTAS

COSTURERA DE COLOR DESEA casa particular para coser por días, duerme en la casa si lo desean informes X-1810

115 OFICINISTAS

SE SOLICITA TAQUIGRAFO -MEcanógrafo en español para Central azucarera. Se prefiere con conocimientos generales de oficina e Ingenio. Sr. Robleño, Edificio Metropolitano 733

SE OFRECEN

118 CRIADAS-CRIADOS

SE OFRECE UNA JOVEN DE COlor, para coser en casa particular. No tiene inconveniente en ayudar en la limpieza. Tiene referencias. Telf. U-6966. Pregunte por Berta.

JOVEN FORMAL DEL CAMPO SE ofrece para coser y alguna limpieza, tiene referencias. Teléfono: FO-1020 de 1 a 6.

SE DESEA COLOCAR UNA JOVEN española en casa seria, sabe trabajar. Informan al I-6217

UNA JOVEN SE DESEA COLOCAR para criada de mano o para cocinar y limpiar para corta familia, buenas referencias. Informan Tel. F-4434

SE OFRECE JOVEN PARA COStura o limpieza de cuartos. Sueldo no menos de 15 pesos. Informes Concordia 96, habitación 2.

DESEA JOVEN ESPAÑOL PLAZA de primero o segundo criado de mano, tiene referencias. Informan: teloéfono F-2666

SE DESEA COLOCAR UNA MUCHAcha española, para cuartos o comedor. Informes: F1-6761.

SE DESEA COLOCAR UNA ESPAla, de mediana edad, para criada, o para cocinar a corta familia. Informes: Telf. A5-1032. Sueldo: no menos de 15 pesos.

119 COCINERAS-COCINEROS

UN COCINERO Y REPOSTERO DE colo de la República Dominicana, desea colocarse en casa americana, o cubana, sabe cocinar bien a la criolla, tiene buienas referencias. Teloéfono FO-2651

SE OFRECE UNA MUJER DE COlor, de mediana edad, para cocinar y limpiar, lavar, manejar o coser. Va a los repartos y no tiene pretensiones. Duerme en la colocación. Telf. A-8831.

SE DESEA COLOCAR UNA MUCHAcha española para cocinar y limpiar, tiene referencias, duerme en la colocación. Telf. M-3578.

SE DESEA COLOCAR UNA MUCHAcha española; sabe trabajar de todo, es cocinera y repostera; sabe servir la mesa a la rusa; prefiere para todo si es matrimonio solo; quiere $25. Teléfono U-6716.

DESEAN COLOCARSE DOS MUCHAchas españolas, una para cocinar y limpiar y la otra para cuartos; buenas referencias. Teléfono I-6858.

SE DESEA COLOCAR UNA BUENA cocinera del campo, de mediana edad cumplidora y formal, sin pretensiones, no se coloca menos de 15 pesos, con referencias. Informan: M-5681.

122 INSTITUTRIZ

INSTITUTRIZ AMERICANA QUE habla francés y español, tiene las tardes disponibles. También da clases a domicilio. Llame al A-8493.

125 CHOFERES

SE DESEA COLOCAR CHOFFER JOven español, es cumplidor y tiene buenas referencias. Telf. FO-7908 José

SE DESEA COLOCAR UN CHOFFER español en casa particular, tiene buenas refeencias. Telf. M-4543

SE DESEA COLOCAR UN CHOFER español. Referencias: Sor Petra Vega: I-5006

131 OFERTAS VARIAS

SE DESEA COLOCAR UN SEÑOR DE edad, para trabajo de campo; sabe orde

COMPRAS

MUEBLES Y PRENDAS

COMPRO MUEBLES, OBJEtos de arte, vajillas de porcelana y máquinas de coser, escribir, pianolas. Todo lo que tenga por valor. Operación rápida. Dinero en U-6870.

COMPRAMOS TODAS CLASES de muebles, pianos, objetos arte, máquinas coser, escribir, lámparas, plata, joyas, libros, antigüedades, oficinas; negocio rápido, liquidamos casas completas. U-5719.

COMPRO MUEBLES DE OFICINA: máquinas escribir, sumar y calcular, cajas caudales, archivos, sillas, mesas, baúles y maletas, oro, plata, brillantes. Pagamos más que nadie. «La Nacional, Villegas 93: M-3015.

COMPRAMOS muebles de coser, escribir, archivos, bancos, tapices, alfombras, objetos de arte, baúles, maletas, porcelanas, antigüedades, plata, adornos de bronces. **Teléfono: A-9640. La Imperial.** Corrales 187, esquina a Figuras. Atención rápida, trato alta.

LIBROS E IMPRESOS

COMPRO LIBROS DE TODAS CLAses y en todas cantidades. Pago bien. Voy a domicilio. Dirijase a Librería «La Escuela» Monte, 516.

REGALE SUS LIBROS ANTIguos a librerías de viejo. La librería **LABELLA,** se los compra, pagándolos más que nadie. Belascoaín casi esquina a San Rafael. Telf. U-5788

INSTRUMENTOS DE MUSICA

COMPRO UN PIANO O UNA PIANOla como se halle y de cualquier marca, pero sin comején. Pago más que nadie. Telf. X-2351

Arrendamientos

FINCAS RUSTICAS-URBANAS

ARRIENDA EN MARIANAO, finca con 500 metros de fabricación, terrenos propios para industria, con ramal chucho de ferrocarril, agua, luz y teléfono. Informes: Gibert, Calle Acosta 12, Oeste, Víbora.

ARRIENDAN 100 CABALLERIAS de terreno ganado, cerdos, ríos, palmar, precio por caballerías año. Otra 15 caballerías frente central, pegada Habana. Rodríguez, Monte 77, por Representante: M-7577.

ALQUILA LA FINQUITA DE recreo con casa de campo grande, con todo confort y tiene piscina muy bonita para recreo. Calle 5a entre 12 y 14 Reparto Almendares. Informan: en la misma.

ALQUILO FINQUITA CON BUNGAlow y agua en la Carretera Central, a 8 kilómetros de la Habana. Informan: San Miguel 130-A, altos. Unicamente de 7 a 9 p. m.

Reparaciones

MUEBLES Y PRENDAS

GRAN TALLER DE TAPICERIA DE MARTINEZ

Avisa a su distinguida y numerosa clientela el traslado del taller a Sitio número 47. Tapice sus muebles con telas importadas a precios económicos. Doramos, barnizamos y reformamos toda clase de muebles. Trabajos garantizados. Recuerde: Sitios 47. Telf. M-7872.

REPARACIONES DE MUEBLES DE DIONISIO FERNANDEZ

Especialidad en barnices, colores y lacres. Combinaciones de maderas finas. Limpieza de muebles. Pasamos a nuestro taller, en San José número 87, entre Gervasio y Escobar. U-5334.

EXPERTOS TAPICEROS Y BARNIZADORES U-6211

Somos en su clase capaz de satisfacer el más refinado gusto. ¿Necesita barnizar sus muebles? ¿Necesita barnizar sus muebles? ¿Necesita muebles? Pues cualquier arreglo que tenga, yo me comprometo a muy bajo costo, déjarselo o su entera satisfacción. Todos sus trabajos son garantidos. Uso pintura «Duco». Especialidad en mimbres. Su casa: Gervasio 87-A, bajos, entre Zanja y San Rafael, llame hoy: U-6211 y pasaré a su casa, sin costo alguno. Porto Rodríguez. Nuestros trabajos son exclusivamente a familias particulares.

¡Repare a tiempo su nevera!

Cromado. Esmaltados por calefacción moderna. Infanta 52 y medio, teléfono A-3968

REPARACIONES DE MUEBLES CASA «CORO»

Barnizamos toda clase de muebles y madera. Especialidad en colores, combinaciones de maderas y chapas. Compra de muebles a domicilio, Estrella 87, entre Aguila y Angeles. **Teléfono: M-2127.**

REPARAMOS SUS MUEBLES, POR poco dinero, dejándolos nuevos. Carpintero: U-5761. Los modernizamos, cambiamos a muñeca y esmaltamos blanco. Pinturas mimbres a vapor y cuerda. Tapicería en general. Azogue espejos. Trabajos garantizados, Rafael número 130.

VENTAS

CASAS

¡BUENOS NEGOCIOS!

Vista en Reina, 2 pisos, esquina, mil metros, en el reparto Lawton, esquina de fraile. Muchas facilidades. Terrenos para industria y edificación, Superior chance. Panadería de marca conocida, pronto negocio. También: hotel, café y restaurant U-4462, de 9 a 12. Rodríguez.

REPARTO NICANOR

Nuevo lujoso chalet 2 plantas sin muebles, con 3 y 4 dormitorios, lujoso garage y amplio jardín principal, 12,500 pesos; otro: 12,000 pesos; otro 10,000 pesos; otro: 9,000 pesos; otro 8,000 pesos; otro de esquina 7,500 pesos; todos modernistas. Llaves a todas horas. Calle 9 y Reparto Almendares. Oficina Sr. Lane. FO-2542

REPARTO LA SIERRA

Un magnífico chalet sin estrenar, sala, saleta, comedor, pantry, garage y cuarto; altos, 4 amplios dormitorios y 2 lujosos baños, precio: 9.000 pesos; 2 pequeños en Almendares con sala, comedor, 3 amplios dormitorios, lujoso baño, 4,500 pesos. Para verlos a todas horas: Dirijanse calle 9 y 12 reparto Almendares, Oficina Sr. Alpendre

AMPLIACION DE ALMENDARES

Tres dos lujosos chalets modernos a estrenar. Están situados en el punto de dicho reparto y próximos a lujosos parques, con jardín, portal, sala, comedor, 2 amplios dormitorios, garage y cuarto alto: 7.500 pesos. Otro: 6,500 pesos, todo de primera. Para verlo: dirigirse a calle 9 y Reparto Almendares, oficina Sr. Lane: FO-2542

GANGA! ¡GANGA! ALMENDARES: Casa moderna, cerca cine «Roxy», sala, 2 grandes habitaciones, pasillo intercalado, comedor, cocina y dos cuartos de criados, entrada autos: Obispo 65: Renta: 25 pesos Diego Obispo 65: M-6872.

GANGA: SEPTIMA AVENIDA, cerca de la brisa, vendo casa barata, arreglo testamentaría. Como ocasión que urge, digo todas las señas que se me hagan. Guillermo Cuba, Habana 84; M-2474

VENTAS

48 CASAS

APROVECHE GANGA

Por necesitar dinero, malvendo preciosa casa Ampliación de Almendares; sala, comedor, tres amplias habitaciones, precioso baño, sin estrenar, 4.500 pesos. Cuarta y Diez, Telf. FO-2212, Abel Rodríguez.

REPARTO BUENAVISA 3.750 PEsos casa moderna tres habitaciones lujoso baño y garage, media cuadra tranvía Playa y Ruta 28. Informan: Avenida 7 entre 5 y 6. Sr. Silva. FO-2149

CASA MAMPOSTERIA JARDIN, SAla, comedor, tres cuartos, baño intercalado, garage, 500 metros terreno. Santa Rita No. 2 entre Brígida y Paz. Lisa. 2.000 pesos, facilidades pago. Edificio Metropolitana 334.

VENDO CASA MAMPOSTERIA, BAjos, buena renta, calle 25, entre 24 y 26, Vedado propia para inquilinato o familia larga. Más informes: ferretería «La Perla»: F-4826.

VENDO 16 CASAS. RENTA: 250 PEsos, en 17,000 pesos. Negocio grande; y una esquina, en 4,500 pesos. Informes: Galiano 125. García.

¡VIVA CASA PROPIA! APROVECHE esta oportunidad por su precio: 4,500 pesos, Ampliación de Almendares: jardín, portal, sala, tres habitaciones, toda decorada, baño intercalado, comedor, cocina garage, servicios de criados y techos monolíticos, 700 varas de terreno con frutales. Trato directo con su dueño, de 9 a 12 y de 2 a 5. Bruzón y Almedares, bodega, Ensanche de La Habana. No corredores.

NECESITO VENDER DOS CASAS DE ladrillo, azotea y tejas, 10 por 37, con portal, sala, saleta corrida, dos cuartos, baño, cocina, patio y traspatio. Rentan: 40 pesos, San Jacinto 25 y 27, Marianao, cuadra y media de la Calzada. Telf. U-5451.

VEA ESTAS CASAS

Calle Paseo, dos plantas independientes, modernas, jardín, portal, sala, recibidor, tres habitaciones amplias, baño intercalado, pantry y cocina, dos patios, renta 80 pesos. precio: 12.000 pesos.

Calle 21, moderna de dos plantas entre letras, bajos, jardín, portal, sala, dos habitaciones, baño intercalado, comedor cocina; altos tres habitaciones, precio: 8.000 pesos.

Calle de Aguila casa antigua en muy buen estado, dos casitas al frente y ocho habitaciones al fondo, mide 13 por 34.50 metros, renta 80 pesos, precio: 6.800 pesos.

FERNANDEZ HERMO
Manzana de Gómez 453. M-2758

VEA ESTA GANGA

Calzada Real de Marianao, próximo a la Avenida de Buen Retiro, 4,500 metros, hay unos 500 fabricados, precio el que usted ofrezca.

FERNANDEZ HERMO
Manzana de Gómez 453. M-2758

ARROYO NARANJO, CALLE LUZ Nro. 17. Vendo casa sala, comedor, 3 cuartos, baño, cocina, pantry cuarto y servicios criado, con 5.000 metros terreno. Informan en la misma o teléfono F-2683

1,750 PESOS: PUERTA CERRADA, sala, comedor, 2 cuartos, 6 por 12; junto San Lázaro, 13 por 29, cuartería y accesorias: 8,000 pesos, propio renta. Obispo 65, bajos: A-9401. Morera.

MONOLITICA, 3 PLANTAS, PEQUEña, nueva, propio renta, Infanta y San Lázaro; otra, junto Reina, dos plantas, de lujo, amplia: 10,500 pesos. Obispo 65, bajos, departamento 9: A-9401. Romero.

575 PESOS: VENDO TRES HABItaciones, con sus hservicios, junto cine «Victoria», Concepción 2, esquina a Armas. Renta: 8 pesos. Morera: A-9401.

VEDADO POR HERENCIA GANGAS se venden 3 casas baratas, 2 plantas cada una, precio: 15,000, 16.500 y 17,000. Informan FO-1097 de 1 a 5

ALMENDARES VENDO TODO BArato varios chalecitos próximos iglesia ampliación, parcelas de varias medidas, solares grandes baratísimos algunos a plazos. Verlos FO-1097 de 1 a 5

BUENA VISTA CASAS A PLAZOS. vendo una mampostería tejas 1,200 pesos; otra de madera varias parcelas 210 pesos, solares grandes a peso vara. Informan FO-1097 de 1 a 5

VEDADO. CALLE E Nro. 456, ENtre 19 y 21, en el mejor lugar, acera de sombra se vende magnífico chalet 7 habitaciones, dos plantas, baños, garage, árboles, Informan en la misma.

ARROYO NARANJO

Se vende una pequeña casaquinta. Calle Pinar a 30 metros de la Calzada. Casa de mampostería con pisos de mosaico y cielos rasos, portales al frente y fondo. Sala, comedor, baño y tres cuartos. Informes: teléfono M-2684

VEDADO: VENDEMOS CASA MOderna, una planta ,compuesta de 5 cuartos, 2 baños, garage y demás comodidades. Está vacía. Precio: 7,000 pesos y reconocer 7,500 pesos. J. P. Quintana e Hijo, Chacón 23: M-8182.

VENDO CASA DOS PLANTAS, MOderna, próxima a Belascoaín, de sala, comedor, 3|4, baño completo y demás servicios en cada planta, en 6,200 pesos. Informa Vallongo. Belascoaín, 641. Una de dos plantas, cerca del Mercado «La Purísima», sala, 2|2 baños, comedor, etc., $5.500. Una esquina, con casa anexa para familia 2.500. Una en la calle Mangos, Jesús del Monte, sala, comedor, 3|4, baño, etc., $1.900. Informa: Vallongo. Belascoaín, 641.

SANTOS SUAREZ EN LO MAS ALTO casa de lujo, garage, portal, sala, hall, 4 cuartos, 2 baños intercalados, amplio comedor, pantry, cocina, dos cuartos y servicios, dos patios; 650 varas. Verdadero sanatorio; precio $7000. Goss, 42 esquina E. Palma. Informes: la misma su dueño.

VENDO: SOLA NUMEROS 21 Y 23, entre General Lee y General Lacret: portal, sala, 2 habitaciones, comedor, baño, cocina y patio. Ambas 4,500 pesos. Una: 2,250 pesos. Leyte Vidal: M-2222.

VENDO: 13,000 PESOS: CALLE C, número 409, entre 17 y 19. Vedado. chalet de una planta: jardín, portal, sala, comedor, 4 habitaciones, 2 baños, pantry, cocina y habitación de criados y servicios. Preparada más plantas. Leyte Vidal: M-2222.

SE VENDE: MARQUES GONZALEZ número 105, entre Figuras y Benjumeda, preciosa casa. Construcción de primera, de gran lujo: sala, saleta corrida, cuatro cuartos, baño intercalado de colores, servicio de criados, cocina de gas y carbón, calentador, etc., 7,500 pesos; 130 metros cuadrados de superficie. Informa su propietario: Francisco Torres, Aguiar número 65. Teléfono: A-7830. Pueden ver la casa, de 8 a 11 a. m. y de 1 y media a 5 p. m.

ROMAY 76 ENTRE PRINCIPE Y Vigía se vende mide nueve metros veinte centímetros de frente por diez y medio metros de fondo. Informes: Telf. F-5631.

Precio de ganga

VENDO
JESUS DEL MONTE 417

Casa de Manpostería, azotea y tejas, 530 metros planos de superficie. Compuesta de sala, saleta, un salón corrido de 4.20 por 17 metros, dos cuartos, cocina de gas, dos baños con servicios completos y un hermoso sótano. Unica oportunidad. Escribanos y gustosamente lo atenderemos. Informes: Calle F número 34, Vedado, Habana. Oficina de Inversiones.

VENTAS

48 CASAS

VENDO Y CAMBIO PROPIEDAD dos plantas. Renta: 94 pesos. Tiene 5,000 pesos en hipoteca al 6 por ciento. Se hace negocio por establecimiento. Informes: Galiano 125. Benjamín García.

ALTURAS DE LA LISA

Frente a esta linda residencia, se venden magníficos lotes de terreno, a peso vara. Facilidades de pago. G. Mauriz: M-7586, Metropolitana 538.

LA SIERRA: MAGNIFICO CHALET

Sin estrenar: sala, comedor, cocina y pantry, todo muy lindo, garage, cuarto chofer y criados, 4 habitaciones; 2 baños, closets en todas habitaciones: 13,500 pesos. Gerardo Mauriz: M-7586, Metropolitana 538.

NICANOR DEL CAMPO $8000

Moderna, muy bien situada, recién construída; otra, esquina nueva: 11,000 pesos; otra, 4 habitaciones, garage, patio: 7,500 pesos; otra: 4,000 pesos. Gerardo Mauriz: M-7586, Metropolitana 538.

VEDADO: RENTA $120, EN $13,500

Cuatro casas, próxima 23, entre Paseo y 12; otra, 2 plantas, indeendientes, en lo más céntrico del Vedado, buena renta: 11,500 esos; otra, calle 23, 4 habitaciones: 10,500 pesos. Gerardo Mauriz: M-7586, Metropolitana núm. 538.

PROXIMA CINE "ROXI"

Jardín, portal, sala, hall, comedor, 4 habitaciones, buen baño, patio, cuarto y servicios criados y cuarto para chofer, ómnibus y tranvías: 6,000 pesos.

INFORMES:
GERARDO MAURIZ: M-7586

HERMOSA CASA DE MAMPOSTEría punto fresco saludable, portal, sala, hall, 2 cuartos, comedor, cocina, lavaderos, agua propia y motor. Regalo en 1.800 pesos, facilidades de pago. Telf. I-7228

VENDO CASA CALLE MENDOZA entre Calzada Columbia y Buena-Vista, Reparto Columbia, Marianao, Portal, sala, comedor, 3 cuartos, cocina, baño y patio. Informan en la misma. Ramona Suárez, 3.000 pesos. (Urge venta).

VENDO POR NO PODERLO VIvir, lujoso chalet estilo colonial, construido por Alemany. Precioso baño, buen terreno. a personas de gusto. También otro más chico. Calle 6 esquina a 11. Nicanor del Campo. F-7534

VENDO CASA, ACABADA DE REedificar: sala, comedor, cuatro cuartos, Figuras entre Monte y Vives. Renta: 34 pesos. Informes en Habana 66.

VENDO LOCAL PARA ESTABLECImiento con accesoria y todo lo necesario. Reparto Buenavista calle 7a y Ave. 5a También vendo casas chicas modernas, distintos repartos de Marianao. Propietaria: F-3750

GANGA DEL AÑO: ALTURAS DE Buenavista, cerca chalets Barraqué, Rabell, cuadra tranvía Marianao, calle 2 No. 81, entre Avenida 4 y Pasaje D. Portal, sala, comedor pequeño, dos cuartos, otro chico, servicios, menos de 1.500 pesos. Véala y ofrezca. Dueño teléfono X-1471

VENDO PRECIOSA CASA MODERna, Lawton 1513, casi esquina a San Mariano, Víbora, sala, dos cuartos, cuarto criado, comedor, lujosa cocina y baño calentador, Dueña misma toda hora 2500 pesos sin rebaja.

CALLE 28 Y 7a AVENIDA MIRAmar residencias dos plantas con todas las comodidades, tres y cuatro habitaciones, uno o dos baños, habitaciones criados y chaufer con baño Véalas a cualquier hora. Facilidades de pago. Informes: Arquitecto Julio Alemany. F-3308

49 SOLARES

SOLAR DE 8x40 METROS, IDEAL para una buena casa, en la Calzada Arroyo Naranjo, cerca del Cine, vendo en 850 pesos, con facilidades señor Mata, Rodríguez Nro. 565, Luyanó.

MIRAMAR SOMBRA $4.50 VARA

Solar completo a la entrada del Reparto Pocos pasos Ave. Quinta. También esquina fraile muy barata. Olózaga 8 y 3a Miramar FO-3306

LA SIERRA FRENTE A LA LINEA del tranvía calle 9 entre 8 y 10 a la brisa se venden 2 parcelas de 12 por 21 varas. Informan F-5040 de 3 a 6

MIRAMAR

Séptima Avenida, sombra, a $4.50 vara; esquina de fraile, en la Primera Avenida, con frente de mar, a $5.00 vara; solar de sombra, en la calle 4, entre Tercera y Primera, a $3.25. Alberto G. Mendoza, Amargura 23: M-9494.

¡VEA ESTOS SOLARES!

Infanta, próximo a San Lázaro, 8.50 frente. Total: 108.50 metros. Precio: 3,500 pesos y descontar censo de $1,177.50.

Infanta, próximo a esta calle, unos 10 metros. Mide 13.79 por 23.50 metros. Precio: a 21 pesos metro.

San Lázaro, próximo parque Maceo, parcela de 16 por 23 metros. Precio: 35 pesos metro.

Calle 18, Vedado, esquina de 27 por 36.38 metros, segunda esquina. Precio: 14 pesos metro.

Calle 13, tercera esquina. Mide 22.66 por 50 metros. Se hacen parcelas de 13 por 22.66, a 13 pesos metro.

Calle 18, parcela de 17 por 32 metros. Precio: 9 pesos metro.

Ensanche de La Habana, próximo a Carlos III. Mide 16 por 41 varas. Precio de ocasión.

Genios, próximo a Prado, parcela de 7 de frente, en total: 126 metros. Ultimo precio: 5,500 pesos.

FERNANDEZ HERMO,
Manzana de Gómez núm. 453.
M-2758.

PARCELITA DE ESQUINA, MUY cerca de Cuatro Caminos y Belascoaín, 215 metros: ¡Qué horror! a 10 pesos el metro. Venga pronto, que se va y haga su casita. Castroverde, Tesorería de la República, de 8 a 1 p. m. (Cobro comisión).

POR 250 PESOS: PARCELA EN VElázquez entre Concha y Rosa Enriquez, calle asfaltada, 6 por 16 varas; otra, 12 por 16 varas, en 500 pesos. Mitad contado. Dueño: F-4232 y M-2567.

SE VENDE SOLAR ENAMORADOS, entre Dolores y San Indalecio; 350 metros 12 varas frente acera sombra: Informa: Sra. Ortiz 13 No. 152, esquina a L., Vedado.

GANGA: MIRAMAR, QUINTA AVEnida y Copa esquina fraile, 2075 varas, a $4.25 vara. Informan: Telf. F-2384.

VENTAS

49 SOLARES

PARCELAS ESPECIALES EN TERRENO LLANO, SIN DEFECTO ALGUNO, EN LOS MEJORES REPARTOS
FABRIQUE SU CASA A SU GUSTO

..10 por 23.96, la parcela en 750 pesos; 12 por 23, la parcela en 750 pesos; 12 por 35, la parcela, en 1,100 pesos, 22 por 23, esquina, en 1,350 pesos; 10 por 47, sombra, en la mejor calle de Almendares, la parcela en 1,750 pesos; 10 por 45, la parcela en 1,150 pesos; 10 por 40 metros, Libertad, Víbora: 1,100; 20 por 40 metros, Libertad, Víbora: 2,000; 9 por 30 varas, calle 21, sombra parcela: 4.320 pesos; 27 por 30, sombra, parcela: 12,000 pesos. Para verlos e informes: Victoriano Alvarez: FO-3786.

CALLE 23, VEDADO

Vendo en ganga varios lotes en lo mejor y más alto en el radio de las calle 24 al puente Almendares unos en 23 y otros cerca de calle 23. Precios de 10 a 14 pesos metro. Informes Amistad y San Miguel Hotel Roosevelt. Telf. A-2158.

SOLARES BARATOS

Tenemos en el Vedado, buenas medidas; La Sierra, Almendares, Víbora, Santos Suárez y otros lugares. Aguila 118, altos. Telf. A-6577.

PARCELA: SAN MIGUEL, PEGADO Galiano, 10 por 26, a 47 pesos metro; otra, 6 por 22: 6,500 pesos; Virtudes, otra, 7 por 20: 7,500 pesos. Obispo 65, departamento 9: A-9401. Romero.

REPARTO MENDOZA

Esquina Santa Catalina y D-Strampes. Mide 32.34 varas por Santa Catalina y 29.00 varas por D-Strampes. Se fracciona un solar por Santa Catalina de 12.34 por 29. Dueño: D-Strampes 258, y Villegas 78, ferretería.

EN LO MEJOR DEL REPARTO ALmendares, vendo parcela a la brisa, medida que quiera, $3 vara. Punto inmejorable, una cuadra ómnibus. Teléfono FO-3134.

REPARTO AMPLIACION ALMENdares. En la calle 12, frente al segundo parque, entre las Avenidas 7 y 8, se vende un solar con 553 varas, a $3.75 vara. Corredores protegidos. Informan Teléfono M-2357. Notaría del Doctor Jiménez.

5ta. AVENIDA ESQUINA CALLE 5, Reparto Buenavista; Fraile, 2.100 varas, a $0.85 vara, parcelas de 700 metros. Calle 2, cerca 7a. Avenida, 700 varas, $500. Campanería, Aguiar 68. M-7785.

SE VENDE BARATA PRECIOSA ESquina en lo mejor de la Víbora: Juan Delgado esquina Avenida de Acosta, 611 metros, Dueño Prado 88, teléfono M-1924.

SE VENDE EN EL VEDADO

Uno o dos solares de centro, en la calle 13, entre calles de letra. Informes: Telf. M-3566.

PRECIO DE GANGA: SE VENDE EN el Vedado, en la calle 3 y 12, una esquina y un solar de centro, a precio de ganga. Informes en la calle 12 número 55, Vedado, de 12 y media a 3 y media p. m.

VENDO EN AVENIDA DE LOS PREsidentes, parcela de esquina, con mil metros de superficie, de 23 a 27. Informes: Sra. Vda. de Dobal, calle F, entre 23 y 25, Vedado.

¡MUY BARATO SE VENDE UN SOlar de terreno en buen punto situado en la calle Cortina entre Estrada Palma y Libertad. Informan: Martínez, Teléfonos I-5639 y A-8288 Dragones 23

SE VENDE BARATO UN SOLAR DE terreno en Estrada Palma esquina a Miguel Figueroa. Informa Martínez, Teléfonos I-5639 y A-8288 Dragones Nro. 23

BUENA OPORTUNIDAD. — VENDO barato terreno 1800 varas cuadradas mejor punto ciudad, propio para edificio de departamentos o para industria, almacenes, etc. calle Benjumeda entre Infanta y Morales, a poco más de una cuadra de la Estación del ferrocarril de Concha que va hasta Pinar del Río. Informa Martínez Teléfonos I-5639 y A-8288 Dragones 2)

MIRAMAR: 3 PESOS 50 CENTAVOS vara parcela chica frente parque, calle 24 entre 5 y 7. Mide 751 varas; 2628 pesos. Facilidades pago. Dueño: Laguardia, San Pedro 4, Habana, de 9 a 2 p.m.

MIRAMAR CALLE 12, $4.00 VARA

Solar completo entre 5a y 3a Avenida con facilidades pago, también parcelas desde dos mil pesos. Olózaga, calle 8 esquina a 3a Reparto Miramar, FO-3306

SE VENDE TERREO CALLE 25 ENtre 24 y 26, de 16.52 por 31.24 varas con una nave construida, a 6 pesos vara contando nave. Manzana Gómez Nro. 264

REPARTO KOHLY, ALTURAS, SOLAres desde 3 pesos vara. Dos chicos de 17.69 frente por 27 y de 33x27 fondo, siendo 586.82v2. respectivamente, frente Avenida Central, una cuadra Puente. También en el Vedado, esquinas de 25 y 32 y Paseo y Calzada, acera sombra. Varios cerca Belén. Trato directo. Manzana Gómez 264.

50 FINCAS RUSTICAS

EN VIÑALES VENDO ESPLENDIDA finca de ochocientas caballerías, embarcadero propio. Se trata de participación de herencia. Informes: Guillermo del Monte, Habana 84: M-2474.

3.1/4. CABALLERIAS 3.500 PESOS, líquidos: A 28 kilómetros carretera magnífica de Habana y 8 minutos a pie. Buena crianza siembras, agua fértil. Benítez, Carlos III 12, edificio Providencia 12 a 3

SE VENDEN FINQUITAS DE REcreo, casas mampostería, agua propia, luz y todas clases de comodidades, a quince minutos de la Habana. Finca «El Rosario», Lucero Señor Vega.

51 ESTABLECIMIENTOS

VENDO: POR NO PODERLA ATENder, tienda de confecciones de señora, también cedo el local con enseres. Amistad 1 entre Neptuno y San Miguel.

SE VENDE UN NEGOCIO PARA DOS que trabajen: muy barato, tiene casa para familia, si desean. Informan Diez de Octubre Nro. 226

BODEGA EN CALZADA ENSERES modernos 1400 pesos, igual admito socio joven con 600 pesos en la casa hay un dependiente con igual cantidad, su dueño enfermo, sólido negocio. Cuenya, Monte y Someruelos, café.

VENDO 2 GRANDES NAVES EN 13.500; otra 5.000 metros, gran edificio renta 820, en 75.000; 3 plantas, pegado a Malecón, renta 155, en 15.500; Monserrate 4 plantas renta 150, 16.000; esquina 3 plantas pegado a Monte, 18.0000; casa 4 cuartos, pegado a Reina, 3.500; Paseje 29 por 50, renta 130, en 7.000 Dinero Hipotecas al 6 por 100. Prado y Dragones, café M-4739, Yáñez.

GRAN GANGAZO: CAFE Y RESTAUrant: 1.500 pesos: café, barra y fuente de soda: 2.900 pesos; otro: 3.500 pesos; otro: 5.500 pesos; bodegas, barras, panaderías, lecherías, cafés de todos precios; hotel 60 habitaciones, con baños; hotel 66 habitaciones, café y restaurant: 7.500 pesos; casa de huéspedes 22 habitaciones: 750 pesos; otra: 1.300 pesos; boticas, tiendas de ropa, tiendas de víveres finos, vidrieras de tabacos: arriendo café y restaurant; vendo cine, 850 lunetas, en 7.500 pesos; otro: 4.500 pesos. Todo con facilidades de pago. Prado y Dragones, café: M-4739, Yáñez.

VENTAS

51 ESTABLECIMIENTOS

SE VENDE UN BAR Y CAFE, EN lugar céntrico. Informan: O-Reilly 11, bajos, frente al Cable Comercial. Pregunte por Pedro.

BONITO NEGOCIO: EN BARRIADA populosa, vendo un cine. No trato con charlatanes. Si no tiene dinero, no se moleste. Es un negocio brillante. Precio: 7,000 pesos. Puede dejar algo a pagar. Para informes: San Nicolás número 79, esquina a Zanja, altos del café, de 11 a. m. a 3 p. m.

POR EMBARCARSE SE VENDE muy barato, puesto de agua Seltz, buen punto o la máquina y los enseres para levárselos de allí. Informes: Sol 44, Habana

SE VENDE UNA INDUSTRIA O SE cambia por una casita. Se dan facilidades. Informan al Telf. U-2974.

EN LO MAS CENTRICO DE LA CAlle Compostela, se vende una lechería. Vende 15 pesos diarios. Precio: 850 pesos. A. Solís, Compostela 50: M-2751.

VENDO EL MEJOR CABARET DE la Habana o admito socio para administrarlo, no lo puedo atender: vendo cafés, lecherías. Con poco dinero vendo bodegas de todos precios, cafés, cantinas. Los mejores de la Habana en establecimiento; tengo lo mejor. No compre sin antes verme. Informa Galiano y San José. Manuel Torres. Café.

CALZADA DE COLUMBIA Y 18 FRENte a La Tropical se venden 2 fábricas, una de vino y otra de vinagre. Se dan baratas. Preguntar por León el chino.

53 AUTOMOVILES - ACCESORIOS

PYROIL

Es la protección de su automóvil, camión o cualquier clase motor, mezciándolo con aceite grasas y gasolina, garantiza la vida su motor y piezas. Garages y Estaciones gasolina lo tienen. Pídalo a su garagista. Unicos distribuidores
LUBRICANTES AUDEC S. A.
Arbol Seco y Desagüe: U-1276

CHEVROLET DEL 34 Y 35

Aproveche esta oportunidad de adquirir un buen automóvil por el mejor precio y garantizado mecánicamente. Pregunte por Ceballos.
AUTO MUNDIAL S. A.
23 y 10. Vedado.

CHRYSLER SEDAN DE LUJO

1936 único modelo en Cuba 5 pasajeros nuevo, precio de oportunidad por embarcar. Zanja 73, garage de 2 a 6 p.m.

SE VENDE CAMION FORD 1936, DE reparto. Se da barato. Puede verse en Concepción de La Valla 27. Para más informes: Monte 130.

PLYMOUTH 1936, TOUR SEDAN DE lujo, con 4 puertas, radio Delco, dos bocinas, gomas nuevas. Se da barato. Informes: de 1 p. m. a 4 p. m. San Miguel 62. Preguntar al empleado del elevador.

LINCOLN DEL 36 Y 37

Los vendo con grandes facilidades de pago. Revisados y garantizados. Háganos una visita y se convencerá. Pregunte por Alejandro Sobrino.
AUTO MUNDIAL S. A.
23 y 10. Vedado.

GANGA: SE VENDE UN FORD SEdán 1930, en $190.00. Chapa, vestidura, pintura y gomas nuevas. Mecánica perfecta. Muy económico. Miguel Fernández, O-Reilly 6, altos.

FORD VICTORIA DEL 31, EN MAGníficas condiciones y buen funcionamiento. Se vende barato. Para verlo en 17 y A., Vedado. Teléfono F-6055.

SE VENDEN DOS MAQUINAS DEL 30; una chica, $150, completa de todo; otra cerrada, 4 puertas; se da barata. M., No. 74, Vedado.

FORD DEL 36 Y 37

La ganga del año. De 4 puertas, Revisados y garantizados con grandes facilidades de pago. pregunte por J. M. Otero.
AUTO MUNDIAL S, A.
23 y 10. Vedado.

SE VENDE AUTO DODGE CERRADO, 30 kilómetros por galón, $150. Teléfono A-8637. Garage de Cuba 59.

POR AUSENTARSE SE VENDEN los automóviles Buick 1936 al 1937. Dodge 1933, baratos, a toda prueba, propios para familia de gusto. Línea 761, esquina a Dos, Vedado.

SE VENDE UN CHEVROLET DEL 37, abierto, barato. San José 109, taller «El Seguro».

BUICK DEL 36 Y 37

Aproveche la oportunidad más grande de adquirir estos autos. Están revisados y garantizados. Grandes facilidades de pago. Pregunte por Alfredo Vannucci.
AUTO MUNDIAL S. A.
23 y 10. Vedado.

VENDO RADIO FILCO, 6 TUBOS, para automóvil: 35 pesos; Ford 32, dos puertas, 6 ruedas; Ford 35, 4 puertas, radio 38. Calle 23 entre 12 y 14, garage. Preguntar por Cecilio.

GANGA: CAMION FORD DEL 29, DE reparto, come nuevo. Infanta 136, entre 25 y 27. Víctor.

MAGNIFICO FORD 1937 CUATRO puertas con radio, fotuto de aire, color especial, en buen estado. Precio asombrosamente bajo. Verlo en la casa de los carros usados baratos. J. Ulloa, y Cía. Prado 5.

APROVECHE ESTUPENDO PACkard convertible 120 color crema especial, cuatro puertas, muy bien J. Ulloa, y Cía. Prado 5.

ECONOMICO CHEVROLET 1936 2 puertas, cuero, baúl(en magnífico estado de todo. Poco recorrido. Precio de ocasión con facilidades. J. Ulloa y Cía. Prado 5

CAMION TRACTOR FEDERAL PAra remolque con motor Diesel 84 caballos con sólo 4,600 kms. caminados; completamente nuevo, con frenos Westinghouse. Perfectas condiciones de todo. J. Ulloa y Cía. Prado Nro. 5.

CAMION FORD 1935, 10 RUEDAS, carrocería plancha y caseta cerrada. Acabado de reajustar y en magníficas condiciones. Vea a Hamel, departamento camiones en la casa Ulloa. Prado 5

POR NO NECESITARLO SE VENDE un Dodge del 38, con 6 gomas nuevas buena pintura y vestidura puede verse en Estrella 27 Telf. M-2127 Ofrezca

VENDO DOS MAQUINAS ABIERta 7 pasajeros, cerrada 2 puertas, buen precio, Rodríguez Nro. 2 entre Villanueva y Acierto. Luyanó.

SE VENDE UN DE SOTO DEL 35, tipo especial— en perfectas condiciones, como nuevo, máquina de absoluta comodidad y garantía. Informa Tomás González, taller de Reparaciones, Infanta Nro. 103, teléfono U-5268

POR EMBARCAR, VENDO DODGE 1938, completamente nuevo, equipado radio Philco, cuatro puertas, su costo Habana, $1.625 Se rebaja a precio razonabel. García, Cienfuegos 24. Teléfono M-9310.

VENTAS

53 AUTOMOVILES - ACCESORIOS

SE VENDE EN MUY BUEN ESTADO Automóvil Buick de siete pasajeros. Informan: I-3041

DE OPORTUNIDAD

Chevrolet del 35, dos puertas, motor Master (rodillos), carrocería de lujo, seis gomas maleta, Completamente nuevo. Neptuno 205 A, entre Lucena y Marqués González.

AUTOMOVILES: VENDO UNA CUÑA Chrysler, gomas y pintura nueva: 280 pesos; Buick cerrado, 5 pasajeros, del 31, motor chico: 300 pesos; Pisa y Corre Ford del 30, buenas condiciones: 250 pesos; Marmon abierto: 225 pesos. Dueño: Morro 5, garage. Sr. Suárez.

CUÑA FORD 1930, COMO NUEVA, funcionando admirablemente, se vende a precio atractivo. Facilidades de pago. Agencia Ford de Marianao.

CARROCERIA PULLMAN PARA GUA gua, en buen estado, sólo necesita ligeras reparaciones. Se vende baratísima por no necesitarse. Agencia Ford de Marianao.

FORD 4 PURTAS 1930, REVISADOS, pintados y con buenas gomas, tenemos tres y necesitamos salir de ellos. Buen precio y facilidades de pago. Agencia Ford de Marianao.

54 MAQUINARIAS

GANGAS REALES: ROTATIVA «COttrell, 30 por 40, Chandler 3, motor petróleo 20 HP. y miles de máquinas reconstruídas para todas industrias. Informes: Apartado 1611, Habana.

VENDO TALLER MECANICA, TORNO «Leblanc» 24x10 plgs. Recortador 16 pgs. Taladro 24 pgs. Pulidor esmeril eléctrico. Punzón tijera; cegueta; fresadora; generadores autogenia y equipos, 2 cilindros yirar chapas; calderas; infinidad de herramientas y piezas útiles. Teléfono A

VENTAS

57 UTILES DE OFICINA

BOLSA DE MUEBLES DE OFICINA

Archivos acero «Art-Metal» muebles de caoba sólida; tarjeteros de control visible, Postindex; máquinas de escribir. "L. C. SMITH" y «Corona» portátil; máquinas de sumar «Corona»; relojes marcadores «Cincinnati». Compostela 53 y 55, entre Obispo y Obrapía. A-7744.

MUEBLES DE OFICINA
VENDO Y COMPRO
Burós, sillas giratorias, pupitres libreros, satélites, juegos de recibidor,
CAJAS DE HIERRO
Cajas de archivos, armarios de acero, archivos, tarjeteros, Kardex. Aproveche la liquidación de un lote de máquinas de escribir y sumar.
MAQUINAS DE ESCRIBIR
Sumar, calcular, mimeógrafos, adresógrafos.
«LA NACIONAL», VILLEGAS 93
Entre Teniente Rey y Amargura
Telf. A-9915.

MUEBLES DE OFICINA
VENDO Y COMPRO
Burós, sillas giratorias, pupitres, libreros, stélites, juegos de recibidor.
MAQUINAS DE ESCRIBIR
Sumar, calcular, mimeógrafos, adresógrafos.
CAJAS DE HIERRO
Cajas de archivos, armarios de acero, archivos, tarjeteros, Kardex. Aproveche la liquidación de un lote de máquinas de escribir y sumar.
COMPOSTELA 43, entre O-Reilly y Progreso.
TELF. M-8081
LA CASA GONZALEZ
Telf. M-8638.

58 LIBROS E IMPRESOS

LIQUIDACION DE DIEZ MIL LIBROS

Iniciamos ahora nuestra venta eliminatoria de un sinnúmero de obras literarias, técnicas y científicas, rebajadas notablemente, muchas con descuento de más del 80 por ciento de su precio corriente. No deje pasar esta oportunidad que tardará algún tiempo en repetirse. Ediciones originales y selectas, completas y auténticas. Hay libros de autores como Blasco Ibáñez, Myrian, García Vicente, Le Bon, Castelar, etc., y los precios comienzan en 10, 20, 30 y 40 centavos.
LIBRERIA "ALBELA"
Belascoaín y San Rafael: U-5783
Apartado 511, Habana.

59 RADIOS

SE VENDE UN AMPLIFICADOR DE radio, de seis tubos, para propaganda, con dos bocinas y dos Bafles victrola y micrófono y una plantica Johnson Informes: Infanta 75-F. Telf. U-5610.

RADIOS USADOS PRACTICAMENTE nuevos, 10 pesos; Víctor, 20 pesos; Philco, Majestic, Phillips 1938, nuevos, desde 4 pesos mensuales. Acepto pianos y radios. Calzada Jesús del Monte 29, cerca Esquina Tejas.

60 INSTRUMENTOS DE MUSICA

PIANO «GIRALT», NUEVECITO: 40 pesos fondo y 10 pesos mensuales. Precio: 240 pesos. Otro «Stroud», de paquete: 40 pesos fondo, 10 pesos al mes Precio: 200 pesos. «La Regencia», Suárez 8 y 10, (acera del Ten Cent).

NO COMPRE PIANO SIN VER EL que doy en sesenta pesos. Compare con otros 27 Nro. 959 entre 6 y 8. Vedado. Particular.

LA PREDILECTA
LA CASA QUE NO COBRA EL LUJO

SOLO POR ESTE MES
Realizamos pianos a precios increíbles y con grandes facilidades de pago. Tenemos el piano que usted necesita. Lo mismo para profesional, que para estudiante. En alquiler desde $2.00 mensuales. San Rafael y Oquendo. (al lado del Bar). U-2530.

Suscríbase al DIARIO DE LA MARINA por los teléfonos M-7911, M-7912 y M-7913, y por medio de sus agentes en todo el territorio nacional

VENTAS

60 INSTRUMENTOS DE MUSICA

RESUELVA ENSEGUIDA SU PROblema en pianos llamando I-5430 Peters Sanson disfrutan por su honradez de la confianza de nuestro mundo musical desde hace muchos años.

«LA INTERNACIONAL», DE SAN Rafael 57, esquina a Campanario, vende los mejores pianos, cuarto de cola y verticales, europeos y americanos. Facilidades pago. «La Internacional». Teléfono A-6100.

SEÑORA: ES MARAVILLOSO QUE su hijita aprenda piano pero no se equivoque, póngale piano bueno. El oído es un sentido muy fino y delicado Vea éste, alemán. Está nuevo y barato. Dragones frente al teatro Martí.

AFINADORES

AFINE SU PIANO POR $3.00, CON toda garantía y seguridad. Manuel Domínguez, afinador-mecánico y barnizador de pianos, graduado en la escuela «Danguard», en New York. Taller de Reparaciones. Dragones, entre Prado y Zulueta. Teléfono M-3040.

61 DE ANIMALES

VACAS RECENTINAS, DAN 8, 10 y 12 litros y 6 próximas. Escoja la suya en la finca La Paila, Calzada de Vento Km. 6 y medio ruta 76 lo deja en la puerta. preguntar Canto.

CABALLOS

CABALLOS: SE VENDEN DOS JAcas finas caminadoras; buenas marchadoras; una de 4 años y otra de 7. Ayestarán 1. Teléfono U-1129. Castillo.

VENDO A PRECIO DE SITUACION, mulos, carros y arreos de todas clases caballos, mulos de monta, y Pony, 4 potros sementales, 7 y media cuartas, bonito color; 40 mulos criollos, domados de monta y cerreros cerrados, para lecheros y un burro semental, criollo; una cesta de mimbre, con sus arreos, montura y una Pony Domingo Jarro, Marina y Atarés. Jesús del Monte X-1876

GANADEROS: PROXIMAMENTE IMportaré para la venta lote de toretes Brahmas del tipo Guzerat, así como dos añojos Shorthomo de leche. Todos inmunizados contra fiebre tejana y otras. Todos con excelente pedigrée. También vendo toretes Santa Gertrudis, importados en Diciembre último. Para informes, diríjanse a Enrique R. Tomeu. Van Horne 21, Zambrana, Camagüey.

PAJARERIA «EL CARDENAL»

Gatos Persas y Gatos de Siam, Perros Danés, Doberman Pischer, Bull Terrier, Boston Terrier, Fox Terrier, Pekingeeses, Spitz, Balmatian y otros. Aves y Huevos de raza pollitos y artículos de Avicultura, Pájaros y toda clase de animales domésticos. Alimentos «Magig» para sus Sanarios, Sinsontes y Peces. Recuerde que «El Cardenal», es la casa más grande y mejor surtida. Zulueta 73, esquina a Monte. Telf. M-4319.

VACAS

Recentinas, de pura raza. Si necesita, no compre sin antes ver las que hay en la finca «Limones», sita en la carretera de Vento, kilómetro 6 y Avenida Boyeros. La ruta 76, lo deja en la puerta. Informes: Telfs. I-6139 y M-2189. F. Fernández.

62 OBJETOS VARIOS

SE VENDEN VIDRIERA, MOSTRAdor de café, reja, mesas. Caja de seguridad, escritorio, sillas. Véase: Galiano 102.

SE VENDEN 400 TUBOS GALVANIzados, de 1 y medio, tramos de 6 y 8 pies, a 60 centavos tramo, o $3.25 quintal. Informes: Sr. Fernández. I-5751.

NEVERA DE CANTINA GRANDE con frente de azulejos, puertas de caoba, ganga. Rionda, Infanta 52-1|2, entre Desagüe y Benjumeda. U-3968.

COCINA CARBON PIEDRA UNA hornilla, dos hornos, chimenea colector, lámpara araña hierro renacimiento, 7 luces, 2 iguales 4 luces, ventilador giratorio 10, macetas, tinajones, pies hierro, etc. Gómez Hotel Alcázar, Cárdenas 81

VIDRIERAS NUEVAS Y DE USO, A precios económicos, propias para tiendas, farmacias, tabacos y cigarros, exhibiciones de calle, etc. «La Nueva Industria», Lamparilla 48.

FLUSES, DESDE $1.00. ZAPATOS, pantalones, capas, radios. Liquido un millón de objetos procedentes de subastas. Muebles y máquinas de oficina. Véalos Monserrate 39 y Parque Zayas. Telf. A-8054.

Dinero-Hipotecas

63 SOLICITUD

TOMO EN HIPOTECA UNA PARtida 3.300 pesos al 8 por ciento; otra 2.200 pesos al 9 por ciento para la Habana. Ganga vendo 4 casas en 1,300 pesos. Sra. Ruiz, Telf. A5-3151.

SEÑORITA INSTITUTRIZ, TIENE un dinero para comprar casa o darlo en hipoteca a bajo rédito. Tiempo quieran. Urge. Regalo parcela Ampliación, 8 por 30; 500 pesos, a plazos. También monísima casita: 1,400 pesos. Iber: A-6558.

HIPOTECAS

..Tenemos varias partidas para Vedado y Habana. Intereses razonables. Miró Aguiar 71, A-8577

DINERO

No pierda tiempo. Cuando necesite tomar dinero en hipoteca o pagarés, vea a M. Fernández, San Ignacio 50, Telf. M-9272 de 2 a 5. Operación rápida y absoluta reserva.

PRESTO DINERO DESDE $500-00 en adelante, en primera hipotecas, interés desde el 6 por ciento. No corredores. Telf. A-6836. Campanario 90, bajos, entre Neptuno y San Miguel. Sr. Correa.

64 OFERTAS

DOY DINERO SOBRE BOVEDAS, panteones y automóviles desde 50 pesos. Para hipotecas la cantidad que necesite. Bajo interés, rapidez y reserva absoluta. Compro casas Habana o Repartos Telf. I-3167

Dinero-Hipotecas

64 OFERTAS

HIPOTECA: DOY 5,000 PESOS, AL 10 por ciento, en Habana, La Sierra, Miramar, Vedado, Alturas de Almendares, Marianao: al 12 por ciento. Mucha garantía. (Cobro comisión). Castroverde, Tesorería de la República, de 8 a. m. a 1 p. m.

DINERO
Sobre joyas.
«CASA HIERRO»
Aguila 131, casi esquina a San José. Telf. M-2637

DINERO
Sobre joyas, en todas cantidades.
«LA PERLA»,
Animas 84, casi esq. a Galiano.
Telf. A-8222.

DINERO

Facilito grandes y pequeñas cantidades en primera hipoteca desde el 7 por cierto en adelante, para la Habana y sus barrios. Compro y vendo casas, solares y créditos hipotecarios. Compro y vendo Bonos y Acciones.
Julio C. Granda
Obrapía 33. Telf. M-5921 y FO-1668

DOY DINERO EN HIPOTECA, AL 7 por ciento, cualquier cantidad. Operación en 24 horas. También sobre bóvedas, panteones, condominio, alquileres, etc. Alberto Cuervo. Edificio «Metropolitana», 342. O-Reilly y Aguacate. M-2808.

65 BONOS Y VALORES

COMPRO BONOS Y ACCIONES DEL Banco Asturiano, Compañía Cubana de Electricidd, Bonos Centro Gallego. También se pignoran. Compro y vendo Bonos y Acciones de todas las Compañías cotizables y no cotizables en la Bolsa. Manuel Piñol, Obrapía núm 17.

CAJAS RESERVADAS

Las tenemos en nuestras bóvedas construídas con todos los adelantos modernos y las alquilamos para guardar valores de los interesados. En esta oficina daremos todos los detalles que se deseen.
N. GELATS Y COMPAÑIA
106 Aguiar 108 esq. a Amargura.

PARA LAS DAMAS

70 INTERES PARA LAS DAMAS

PEINADORA MADRILEÑA A DOmicilio. Peinados artísticos, tintes y decoración. Precios de situación. Gervasio 141, casia esquina a Reina. Llame: Telf. A-9693.

MODISTA ALTA COSTURA ACOStumbrada a coser en buenas casas buena cortadora solicita casa para coser por día, también en mi casa, probando a domicilio A-9804

SISTEMA "ALEMANY"
INSTITUTO NACIONAL DE CORTE Y COSTURA
San José número 9. Creadora: señora Matilde Alemany. Método reconocido y autorizado por la Secretaría de Educación y el supremo arte del buen vestir, garantizando la enseñanza por este famoso m_todo. Numerosas profesoras siéntense orgullosas de haber obtenido el título de capacida. Primeras clases confecciona sus vestidos perfectos. Pueblo: no se dejen sorprender por cierto sistema que dice ser oficial, siendo incierto, pues todos los sistemas tienen el mismo derecho (declaración de la propia Secretaría de Educación). Clases gratis a los pueblo.
Sucursales: Sra de Orfila, Compostela 114 B: Hortensia, Atocha 6, Cerro; Cerro 555 lado La Bondad, Mercaderes 14; Monte número 6, entre Amistad y Aguila; San Miguel 252; Zoila, Sitios 181; Zanja 36; Sra. de Alfonso, Aguiar 43, 2o piso, ascensor; Aguila 83 y 500 más. Pida informes y diremos la más cerca a su hogar; vendemos métodos y clases a domicilio.

VELLOS

Extirpación definitiva de los vellos de la cara, muslos, piernas, etc. Tratamiento garantizado .Sra Alexander, calle Tercera número 405 entre Dos y Cuatro. Vedado

JOSEFINA

Neptuno 121, altos. Si piensa casarse, Josefina le ofrece su traje de novia a precio de realización, de 10 pesos en adelante. Trajes de noche, desde 3 pesos, gran surtido. Alta costura en sombreros y vestidos. Ropa interior sin competencia. No lo olvide: Neptuno 121, altos.

POR 50 CENTAVOS, SE CORTA Y entalla su vestido el modelo que usted escoja. Se dan clases corte y costura y de sombreros, sistema Martí. Su sombrero viejo se deja nuevo. Se reforman: planchan y engoman: 25 centavos. Amistad núm. 70.

$1.50 CORTE Y COSTURA
$1.50 MENSUAL
ACADEMIA «SANTA TERESA»
San Rafael 71, entre Campanario y Lealtad. Hágase profesora en tres meses. Desde la primera clase usted podrá cortar sus vestidos por figurín. También clases por correspondencia. Pidan la primer lección, incluyendo 3 centavos para franqueo. Expedimos títulos. Telf. A-9222.

REALCE SU BELLEZA

Estilizando la silueta y brídese el placer de una comodidad insospechada con las modernas fajas, ajustadores y corseletes de Lolita Carrasco, Neptuno 121, altos. Telf. U-6252.

PARA LAS DAMAS

70 INTERES PARA LAS DAMAS

¡FUERA CANAS! OBTENGA UN hermoso color: negro, castaño o rubio, usando la tintura «La Favorita». Teñido del cabello: 3 pesos. Estuche: 1 peso De venta en todas las farmacias. Depósito: Virtudes número 28, casa «Pilar»: M_9392.

ENSEÑANZAS

75 PROFESORAS - PROFESORES

BAILES MODERNOS «TOMASIN»

Profesor de moda. Enseña a bailar rápido, elegante; son, pasodoble, vals, blues, fox, tanto de salón, vals vienés. Seriedad garantía. Voy a domicilio. San Nicolás 264, dos cuadras Monte.

ACADEMIA BRAVO
Cursos para ingreso Escuelas Ingenieros, Normales, Comercio e Institutos. Bachillerato nocturno.
PRIMERA ENSEÑANZA
Colegio-Academia para cursas todas asignaturas de Bachillerato (autorizado) para expedir certificados de Octavo Grado para ingresar sin sufrir examen en Institutos, Normales, Hogar, Técnica y Comercio, Teneduría, Inglés, Correspondencia, Cadetes y Aviación Militar y clases especiales a domicilio Profesorado competente. Cuotas módicas. Pupilos y externos, ambos sexos. Omnibus a domicilio, Neptuno 199, esquina a Lucena. Telf. U-2627.

PROFESORA DA CLASES DE INglés y francés a señora o señorita, colectivas y particulares. Prepara a los exámenes. Telf. F-4749

ESCUELA DE BAILES

Exclusivamente bailes de salón. Son Fox, Tango, etc. Se garantiza la enseñanza. Ismael Serviló, Cárdenas No 3, segundo piso.

ESTUDIO «LUCILLE» ENSEÑA TOda clase de bailes teatrales y de salón, cubanos y americanos, 2 profesoras. Especialidad en rumba, taps, bailes acrobáticos. Malecón 339. Telf. U-2238.

PROFESOR GRADUADO EN LA Normal Central de Madrid. Clases a domicilio de Aritmética, Gramática Taquigrafía Pitman. Mecanagrafía al tacto. Cuotas módicas. Sr. Pedrós. L Nro. 256. Telf. F-4124

ROBERT SCOTT Y MARY SCOTT, profesores americanos, dan clases de inglés privadas y colectivas o domicilio o en su casa. Método americano muy claro y rápido. Clases de francés por profesor competente. Si ausente, favor llame otras veces. Preferiblemente venga personalmente. Calle Línea 214, bajos, entre J. y K., Vedado: F-3105.

GARANTIZO HABLARA INGLES, gramática, lectura, dictado comercial, especialidad para sostener conversación. Preparo para viajes y exámenes. Competente profesora americana. Campanario 130, altos antes Galiano 93

PROFESORA INGLESA TIENE ALgunas horas disponibles Llamen 1 a 2 y después de las siete. U_3763

76 COLEGIOS

INGLES, TAQUIGRAFIA (INGLESA y española). Teneduría, Cálculos Mercantiles, Aritmética, Algebra, Caligrafía, Mecanografía y Ortografía: 7 pesos mensuales a domicilio por el profesor F. Heitzman, Sitios Nro. 10 altos, teléfono A5-1822

SAN "ELOY"
Colegio y Academia. Fundado en 1907. Primera y Segunda Enseñanza: Preparatoria, Bachillerato, Comercio, Idiomas, Cultura Física, Cursos preparatorios especiales. Admitimos pupilos, medio pupilos y externos. Quinta Menocal. Samá 31. Marianao. Telf. FO-7462. Pida prospectos.

ESTUDIE POR CORREO
La Academia «Rabiña», en Neptuno 78 y 80, esquina a Manrique: M-7849, tiene organizado clases por correspondencia desde hace años, habiendo prestado gran beneficio a aquéllos que tienen deseo de prosperar. Estudie las asignaturas siguientes: Taquigrafía, Mecanografía, Teneduría, Aritmética, Gramática, Ortografía, Procurador, Química Industrial, Inglés, Francés, Alemán, &. Informes: **Academia «Rabiña», Neptuno 78 y 80, esquina a Manrique. Teléfono M-7849.**

OBSEQUIO DE LA ACADEMIA DE COMERCIO
LUIS B. CORRALES
Los que presenten quince centavos en sellos, recibirán una Aritmética Mercantil práctica, Clases de Teneduría de Libros, Taquigrafía, Ortografía, Inglés. Clases de Mecanografía $1.00 mensual, una hora diaria. Clases individuales. Lealtad 141, entre Salud y Dragones.

77 ACADEMIAS

COLEGIO-ACADEMIA
«SANTA TERESA»
Profesoras graduadas. Preparación moral y pedagógica: Taquigrafía, Mecanografía, Ortografía, Teneduría de Libros, Inglés, Francés, Alemán, Correspondencia Comercial, Aritmética, Cálculos Mercantiles. Ingreso Escuelas de Ingeniero, Normal y Kindergarten, Corte y Costura. Labores. Dibujo y Piano. **San Rafael número 71, entre Campanario y Lealtad. Telf. A-9222. Servicio de ómnibus.**

ACADEMIA RABINA
NEPTUNO NUMS. 78 y 80, ALTOS, ESQUINA A MANRIQUE.
TELEFONO M-7849.
Clases individuales: Francés, Alemán, Taquigrafía «Pitman» y «Gregg» Mecanografía, Correspondencia y Aritmética Comercial. TAMBIEN CLASES POR CORRESPONDENCIA. Ingreso en Escuelas de Ingenieros, Arquitectos y Comercio. Servicio de ómnibus y de internos. **Pida prospectos: Neptuno 78 y 80, altos, esquina a Manrique. M-7849.**

ACADEMIA "ADAMS"
NEPTUNO 160
Entre Escobar y Gervasio . M_1210 Establecida desde 1921. La única academia que garantiza la enseñanza con la devolución de su dinero: inglés, Taquigrafía inglés-español, Mecanografía, Teneduría, Aritmética Mercantil Ortografía, Francés, Preparatoria de Bachillerato, etc. Clases individuales, Precios módicos. Seriedad y disciplina, Neptuno 160. Telf. M-1210

ENSEÑANZAS

77 ACADEMIAS

ACADEMIA DE IDIOMAS ROBERTS Malecón 31. Teléfono M-2124. ¿Desea usted aprender inglés? Compre el método «Roberts». Se recomienda por sí solo. Distinción. Eficiencia. Garantía. Cuarta Edición: $2.00.

78 CONSERVATORIOS

CONSERVATORIO
Fidelma G. Torroella
Validez académica oficial.
Manrique 27, altos. Teléfono M-9784

INTERES GENERAL

AVISO. SEÑOR: SUS TRAJES VIEjos y de sus hijos los reduzco. Arreglo por difícil que sea, muy barato. Sastre con garantía. Voy a domicilio, San Nicolás 23: A-7095. González.

VINO OROTAVI FABRICADO DE fruta bomba madurada en la mata. Sabroso y puro como rayo de sol. Pídalo hoy mismo en establecimientos de víveres, bares y restaurantes. José Caamaño, Morro y Refugio, teléfono A-7729

ALQUILERES

79 HOTELES

Hotel Roosevelt
AMISTAD Y SAN MIGUEL
55.00 Matrimonios con tres excelentes comidas, mensuales.
Apartamentos para familias, todos con baño privado. Elevadores día y noche.

HOTEL «MIRAMAR». NUEVA ADministración. Ofrecemos espléndidas habitaciones con baño privado, excelente comida. Precios rebajados. Separe habitación con tiempo y disfrutará los paseos de Carnaval. Malecón número 1. A-5-3692.

HOTEL «QUINTA AVENIDA», Zulueta 71, esquina a Dragones. Alquilo departamentos para matrimonios: 40 y 45 pesos. Con baño: 50 pesos. Excelente comida. Precios de situación para familias. Telf. M-2078.

HOTEL "COLONIAL"
SAN MIGUEL 62
Habitaciones y apartamentos con baño privado y muebles modernos. Magnífico comedor, en octavo piso. Elevador día y noche. Huéspedes por mensualidades, precios especiales. Moralidad. Telf. A-6958.

SU CASA
y la de su familia. El confortable Hotel Belmont, situado en San Rafael e Industria, centro de todas las actividades, extricta moralidad. Precio para matrimonio con toda asistencia desde $55

HOTEL PRADO
Prado 85, entrada por Virtudes, habitaciones con balcón a Prado. Precios de situación para familias estables, buena comida. Ascensor toda la noche. Telf. M-7660 F. Marino.

"TROTCHA"
En lugar más céntrico del Vedado, amplias y frescas habitaciones, rodeadas de jardines, a una cuadra de tranvías y ómnibus. Calzada y Dos, Vedado. Telf. F-2383.

HOTEL «CAMPOAMOR», COMPOStela 106, entre Luz y Sol. Espaciosos apartamentos modernos, de una y dos habitaciones, con baño privado, agua caliente. Comidas excelentes. Precios económicos: A-7401.

HOTEL "CANADA"
Restaurant. Villegas y Tejadillo, frente al Palacio Presidencial y Parque Zayas: M-4703. Habitaciones y apartamentos, comida criolla y española, en mesas separadas, agua caliente, elevador día y noche. Para una persona, desde 28 pesos; dos personas, desde 40 pesos mensuales. Diario, precio razonable.

HOTEL «INTERNACIONAL», TEJAdillo 12, entre Cuba y Aguiar. Apartamentos y habitaciones con comida y todo servicio. Una persona: 20 pesos; dos o matrimonio, de 30 pesos, en adelante.

THE SAVOY
F. y Quince, Vedado.
Telf. F-6616
Situado en un lugar alto del Vedado, con fácil y frecuente comunicación con la ciudad y repartos. Rodeado de jardines, con 600 metros de hermosos portales. Las habitaciones tienen ventilación directa, teléfono, baño privado, con agua fría y caliente. Precios moderados, incluyendo tres excelentes comidas. El servicio en mesas separadas, para cada familia.

HOTEL "IDEAL ROOM"
PRADO 93 B, (POR PASAJE)
¿Desea vivir en casa tranquila, mejor que en su propia casa? Visite esta gran casa, aunque sea por curiosidad. Por dentro la mejor. Precios para matrimonio, con comida y toda asistencia desde $35.00 a $40. Hay apartamentos de dos habitaciones con balcón y baño a Prado. Exígense referencias de moralidad y pago.

ALQUILERES

79 HOTELES

HOTEL "ANDINO"

San Lázaro 496, esquina a M. U-2553. Unico en su clase. Moderno, céntrico, amplio, fresco, saludable, frente Universidad. Conviene para los que necesitan vivir cerca de los hospitales Calixto García o Mercedes. Habitaciones con baño privado, balcón, hermosa vista, con tres excelentes comidas: 45 pesos, matrimonio. Una persona desde 28 pesos. Clientela escogida. Pensión completa para huéspedes del interior. Precios sin competencia. Esmerado servicio en mesas separadas.

HOTEL "SAN CARLOS"
EGIDO Y MONTE
Céntrico y cómodo para vivir estable. Habitaciones individuales y para matrimonios. Departamentos de 2 y 3 piezas para familia. Buena comida, española y criolla. Ascensor día y noche. **Precios económicos.**

HOTEL «SANTA FE», S. A.
Amistad número 61, entre San José y San Rafael. Lo más céntrico de La Habana, próximo al Capitolio, teatros y principales tiendas. Telf. M-7589. Grandes y frescas habitaciones. Excelente comida Precios moderados. Se exige moralidad.

HOTEL «VANDERBILT»
Situado en la Loma de la Universidad Nacional, amplias y lujosas habitaciones con el baño privado, agua caliente y fría, en abundancia. Esmerada atención. Neptuno 309.

80 CASAS DE HUESPEDES

CASA DE HUESPEDES «LA ISLA», Monte 53, por Factoría. Exclusivamente para personas de moralidad. Habitaciones con balcón y baño moderno. Precios reducidos. Comida a la carta. Telf. A-9210

EXCELENTES HABITACIONES Y apartamentos amplios y frescos, para personas decentes y estables. Balcón, teléfono, comida, agua caliente, refrigeración eléctrica, baño privado. Residencia familiar. Consulado 56 al 60. altos.

CASA DE HUESPEDES «LA GRAN Vía», Zulueta 36, esquina a Tenientamentos, vista a la calle, agua cate Rey. Alquilo inmejorables aparliente, corriente en las habitaciones. Moralidad y buena comida.

HUESPEDES: PRADO NUMERO 8, nuevo dueño. Todas las habitaciones con balcón a la calle y hermosa vista al paseo. Comida bien condimentada. Moralidad absoluta. Visítenos.

HUESPEDES «LA MILAGROSA»
Tenemos un apartamento con vista a la calle, de dos habitaciones y sala, con baño privado y agua caliente. Comida de primera a la carta. Precio de situación con asistencia. Absoluta moralidad y orden. Teniente Rey 38, altos, esquina a Aguiar. Telf. M-1250.

HABANA No. 89, ALTOS, CASA DE huéspedes, se admiten abonados al comedor por $12, $15 y $18 mensuales. Comidas española y criolla variadas y bien condimentadas. Será obsequiado por vez primera con cerveza.

MANRIQUE 123, ENTRE REINA Y Salud. Casa de Huéspedes, grandes y ventiladas habitaciones, con baño de agua caliente y fría, buena y abundante comida. Telf. A-6388

CASA HUESPEDES, HABITACIONES agua fría y caliente, comida excelente moralidad absoluta. Una persona desde 19 pesos, propias para estudiantes. Teléfono M_1236, Neptuno Nro. 31, altos.

CASA DE HUESPEDES «LA MATAN cera», Reina número 83, teléfono: A-0238. Se alquilan amplias habitaciones con vista a la calle con o sin baño, agua fría y caliente a precios muy reducidos. Comida española y criolla.

81 CASAS DE COMIDAS

COMPRO UN PIANO O UNA PIANOla como se halle y de cualquier marca, pero sin comejón. Pago más que nadie. Teléfono X-2351

CASA PARTICULAR REPARTE CO mida variada reducido número familias. Artículos primera. Aceite Bal cells. Domingos arroz con pollo, postres. Precio: 1 persona, 40 centavos, 2, 60 cts. Teléfono A-7146

GRAN CASA DE COMIDAS CRIOLLA y española; variación diaria. Domingo, arroz con pollo. Una persona, 40 cts., dos, 60. Compostela, 38. Teléfono M-9597. Abonados al comedor: $12.

SE SIRVEN CANTINAS A DOMICIlio, comida criolla y española, una persona 50 c., dos, 70 cts. Comida variada y bien condimentada. Habana No. 89, altos. Teléfono A-6515.

SERVIMOS CANTINAS A DOMICIlio. Una persona, 40 cts.; dos, 60 cts. Artículos de primera. Admitimos abonados al comedor, Bar «El Polo». Reina y Angeles. Hablen con el cocinero.

82 APARTAMENTOS

SE ALQUILA UN APARTAMENTO de dos habitaciones, junto o separado. Trado con balcón a la calle. Malecón Nro. 5 altos.

EN LA PLAYA DE COJIMAR, SE alquilan espléndidos apartamentos en la magnífica residencia «Villa Pedralbes» situada en el mejor lugar y sano de Cojímar; véalos antes de que comience el verano. Para informes: Joaquín Boada, teléfono F-5956

LEALTAD 2, ALOS, ESQUINA A Malecón, hermoso apartamento lavabo, dos balcones al mar, propio matrimonio o personas solas y sepan vivir sin intimida con los demás. No niños ni animales, se cambian referencias

ALQUILERES

82 APARTAMENTOS

FRESCO Y CLARO APARTAMENTO, A. entre 10 y 12, Almendares: sala, habitación, cocina, baño. Rodeado espacioso jardín: 14 pesos. Llaves: bodega de la esquina. Informes: Telf. F-3055.

13 Y 12 PESOS. APARTAMENTOS IN teriores muy cómodos, dos habitaciones, baño, luz, agua abundante. Muy frescos, entre dos líneas tranvías. Fernandina y Vigía.

PRADO 88, ALTOS, CASI ESQUINA a Animas, buen apartamento con vista a Prado, con capacidad para 4 personas. Sr. Sánchez.

APARTAMENTOS MODERNOS, MUY frescos, una y dos habitaciones, sala, comedor, magnífico baño y cocina. Elevador, Neptuno 170, entre Escobar y Gervasio.

SE ALQUILA UN APARTAMENTO independiente, con servicios completos. Obispo número 111, altos. Informan en el café, bajos: M-5082.

EN CAMPANARIO, UNA CUADRA de Reina, alquilo un apartamento de 3 piezas y una habitación, vista calle. Se cambian referencias. Informes: U-3077, de 8 a 12 y de 1 a 7.

EDIFICIO «AGUIAR» INDUSTRIA 72½. Amplios apartamentos 2 habitaciones y baño completo, luz, teléfono, limpieza, agua caliente y ascensor todas horas. Sólo personas de moralidad.

SE ALQUILAN CENTRICOS Y VEN tilados apartamentos con todas comodidades acabados de fabricar, informan en la misma, San Carlos No. 2, esquina Sitios

ALQUILO AMPLIA SALA ESQUIna Profesional o análogo. Informan: San Rafael esquina a Aramburo altos.

EN LO MEJOR DEL VEDADO, frente Colegio «La Salle», alquilo apartamento de 3 a 5 piezas baño privado agua caliente con toda asistencia, cambiamos referencias. 13 Nro 607 esquina a B. Vedado. F-4176

VEDADO: SE ALQUILAN APARTAmentos de dos cuartos. Sala, comedor, cocina y magnífico baño moderno con garage, acabados de construir. Zapata esquina 8. Fernández. F-5724.

SE ALQUILAN DOS APARTAMENtos del frente, uno grande y otro pequeño. Informa el conserje del mismo. F entre 19 y 21, Vedado.

EN LO MEJOR DEL VEDADO
En residencia familiar alquilo precioso apartamento amueblado, con o sin comida a matrimonio extranjero, compuesto de terraza, sala, baño y habitación. Casa de moralidad. Informes: F-2014.

SE ALQUILA APARTAMENTO CON puerta y ventana a la calle, con sala, cuarto, comedor, baño y cocina. La sala, propia para establecimiento, Luz 26 y en Habana 214.

SE ALQUILAN BUENOS APARTAmentos balcón a la calle a matrimonio sin niños, desde 8 a 14 pesos, O-Reilly 4, altos, frente Ayuntamiento teléfono M-6349 García.

ALQUILO: MONTE 5, HERMOSOS apartamentos de dos habitaciones, lavabo y balcón calle. Habitaciones propias para matrimonios y hombres solos, lavabo, balcón. Muchas comodidades, agua caliente, con o sin comida. Se exige moralidad. Casa de orden: A-6601.

K, ESQUINA 21, VEDADO, APARTAmento fresco, espléndido, gran vista, compuesto de sala, comedor, dos cuartos, baño intercalado, cuarto alto para baúles, maletas, etc. Informa encargado.

83 DEPARTAMENTOS

SE ALQUILA UN DEPARTAMENTO: San Miguel y Campanario, altos de la carnicería, muy fresco, balcón a la calle, luz toda la noche. Casa de familia.

ALQUILO: LAMPARILLA 47, ENtre Compostela y Aguacate, para familia y establecimiento, juntos o separados, salón independiente, comedor, cuatro habitaciones. Llave en la misma, de 8 a 5: F-4065.

EDIFICIO «ALASKA»
23 y M., Vedado, se alquilan departamentos frescos, bien situados y baratos. Véalos. Se alquilan en seguida. Informes: Molina. Telf. M-9659

MONTE 2-A., ESQUINA A ZULUETA alquilo a familia sin niños, muy frescos y grandes departamentos, de dos y tres habitaciones. Vista calle. Casa de orden y buen aspecto.

MAGNIFICOS
DEPARTAMENTOS
HABITACIONES
CON BAÑO, LUZ Y ELEVADOR
DIA Y NOCHE, EN
MARINA NUM. 2
ESQ. A 25, EDIF. «CARREÑO»
DESDE $10.00 A $35.00
Informes en la misma.
M-6747.

ALQUILO A FAMILIAS QUE NO sean más de tres personas mayores, hermosos apartamentos de sala, cuarto grande, con servicio privado completo, con su patiecito, todo azulejeado. No hay nada igual en higiene fresco y buen gusto. Véalos y se convencerá: Hospital 25, entre San José y Valle.

ALQUILO DEPARTAMENTO CON dos amplias habitaciones, dando luz o sin ella, balcón a la calle. Inquisidor No. 42, entre Luz y Acosta. Desde ocho p. m. a 5 p. m.

AMISTAD 130, ESQUINA A DRAgones, antitguo hotel «Perla de Cuba». Alquilo un departamento de dos posesiones, baño privado. Vista a la calle. Casa de orden.

SE ALQUILA GRAN DEPARTAMENto propio para oficina o comisionista. Compuesto de salón, dos habitaciones y servicios. Precio: 35 pesos. Obispo 105, primer piso.

SE ALQUILAN
Espléndidos departamentos independientes, con servicios privados y balcón a la calle, primer piso, a 17 y 18 pesos, en Infanta número 62, entre Sitios y Peñalver.

ALQUILERES

84 HABITACIONES

SE ALQUILA UNA HABITACION matrimonio u hombres solos, deseen vibir en familia, con toda asistencia. Casa muy ventilada. Señorita. San Rafael Nro. 63, bajos, esquina a Campanario.

CASA DE FAMILIA
A quilo amplia y lujosa habitación a matrimonio, caballero o señoras, niños, con o sin asistencia y sin niños. Hay teléfono. Cambio referencias. Manrique 124, altos, entre Salud y Dagones.

HABITACIONES TODO SERVICIO agua fría y caliente, comida excelente ambiente familiar, una persona, 18 pesos; matrimonio 36 pesos. Telf. M-9... Prado 31, altos.

SE ALQUILA HERMOSA Y FRESca habitación a matrimonio sin niños en residencia particular, con todos muebles, con todo servicio y todas comodidades deseables. Se exigen referencias, Habana 35, entre Chacón y Cuarteles. Telf. M-6574.

SE ALQUILA MAGNIFICA HABITAción sin muebles, espaciosa y muy ventilada. Servicios de luz y timbres en altos edificio garage de reciente residencia del Vedado. No admiten niños. Referencias indispensables Calle 13 Nro 605 entre B y C.

SE ALQUILA HERMOSA HABITAción en casa particular. Toda asistencia: lavabo, balcón, agua caliente, teléfono. En la misma, una cama para persona sola. Neptuno 73, primer piso de «La Filosofía».

ESPLENDIDA HABITACION, EN sexto piso y frente al mar se alquila a hombre solo que desee vivir absolutamente tranquilo. Se alquila en Manrique 2, departamento 24, Ro... ascensor.

SE ALQUILA UNA HERMOSA HAbitación con vista a la calle, agua corriente en la misma. Se dan y toman referencias. Reina 126, esquina a Chávez.

ALQUILO UNA HERMOSA HABItación con desayuno, almuerzo y comida, con muebles o sin ellos, persona estricta moralidad, agua caliente y teléfono. Morro 3, altos, entre Genios y

ALQUILERES

HABITACIONES

ALQUILO UN CUARTO CON BUEN trato a caballero solo. Animas Nro. 34, bajos derecha.

EN CASA PARTICULAR ALQUILO habitación para matrimonio sin niños o para hombres. Deseo personas de sociedad. Informan en Lealtad No. 27, bajos.

ALQUILO HABITACION, CASA MOderna, con o sin muebles, agua fría y caliente, a matrimonio u hombres solos. También sala amplia, con recibidor, para profesionales. Lagunas 24 altos, entre Sampanario y Manrique.

SE ALQUILA UNA HABITACION, EN Industria número 138, frente al cine «Campoamor», baño privado. Precio módico.

SE ALQUILAN EN ANIMAS 58 Y Lealtad 102, frescas habitaciones con baño privado, abundante agua, casas de familia.

SE ALQUILA UNA HABITACION, EN lo más céntrico de la capital. Amistad número 49, esquina a San Rafael. Precio módico.

SE ALQUILO «NUESTRA SEÑORA de los Angeles», No. 115, entre Tres Palacios y Quiroga, próximo Sanatorio «Hijas de Galicia»; abundante agua y buena cocina. Personas decentes. Maximina Martínez.

MATRIMONIOS, PERSONAS SOLAS y estudiante. Se alquilan ventiladas habitaciones con o sin comida. Estricto orden y moralidad. Casa familia. Oquendo 6, esquina a Concordia, edificio Colegio-Academia Ortiz. Informa el director. Telf. U-5176.

PRADO LINEA 901 ESQUINA 6, (casa con palmas) familia honorable alquila hermosísima habitación doble, 2 balcones calle, propia 2 personas. Cambiamos referencias. Sin servicio. F-5632 y F-3569

EDIFICIO «CUBA», SEIS PISOS, Empedrado número 42. Se alquilan amplias y ventiladas habitaciones, muy baratas, elevador, lavabos, luz toda la noche. Orden y moralidad. Telf. M-5113.

NAVES - LOCALES

NAVES. SE ALQUILAN. UNA EN Bascoaín y Concepción de la Vega con más de mil metros. Otra en Arbol Seco y Peñalver de quinientos metros con chucho de ferrocarril. Informa «La Vinatera», Arbol Seco y Peñalver.

SE ALQUILA LA ESQUINA DE Ensenada frente a Santa Ana tres puertas metálicas propio para lechería barbería o carbonería alquiler: 4 pesos, informan al lado, carnicería.

SE ALQUILA UNA NAVE DE ESquina en Subirana y Benjumeda techos monolíticos, propia para industria. Informan en la misma. Teléfono F-1403

SE CEDE PARTE DE LOCAL PARA casa de modas, confecciones, vestidos, sombreros en casa acreditada de Aguila 94.

15 PESOS Golcuría y Avenida de Acosta. Magnífico local, propio para comercio o depósito. Informan en la misma, de 8 a 12 y de 2 a 6. Telf. M-6747.

SE DESEA ALQUILAR UN LOCAL en barrio céntrico que tenga un salón amplio propio para una sociedad; no tiene que ser de lujo. Se ofrece buena garantía. Teléfono M-8898.

$35 En el mejor lugar de La Habana: O-Reilly esquina a Habana, un magnífico local propio para comercio, depósito u oficina. Informan en el mismo, de 8 a 12 y de 2 a 6. Oficinas: Gomios y Morro: M-6747.

BARCELONA, 8: LOCAL PROPIO para comercio o establecimiento. Informan: F-6072 ;puede verse a todas horas.

MAGNIFICO LOCAL, COMPOSTELA 106, entre Sol y Luz, se alquilan hermosos bajos propios para industria o establecimiento. Tiene 500 metros de superficie, puertas de cristal al frente, pisos de granito y todo azulejeado. Informes: Telf. F-7556.

EN PRADO, SE ALQUILA Lujoso local para oficina en lo más céntrico de Prado, la planta baja del No. 102 esquina a Virtudes, donde se encuentra instalada una oficina de vapores, preparada lujosamente y con comodidades excepcionales. Informan Salud Nro. 133 altos de 2 a 4 p. m.

87 HABANA

ALQUILO CASA COMPOSTELA 181, altos sala, comedor tres habitaciones cocina y demás servicios, precio 25 pesos, llave en el café. Informes teléfono A-9639

ALQUILO 60 PESOS MODERNO PRImer piso, Industria 6, sala, recibidor, salón comedor, 5 cuartos, doble servicio.

LEALTAD 41, ALTOS, CASI ESQUIna a Animas sala, recibidor, 2 cuartos, baño intercalado, cuarto y servicio de criados, otro cuarto en la azotea, cocina de gas. Unico precio: 40 pesos. La llave y completos informes en la bodega.

ALQUILO SAN JOSE 93 E, ALTOS, sala, saleta, comedor, cocina, baño, servicio criados, llave en D, bajos, informan en la misma de 10 a 12 m. de 4 a 6.

PRECIOSOS BAJOS: ALQUILO EN Lealtad 145-A., entre Salud y Reina, sala, recibidor, cuatro amplios cuartos, comedor al fondo, baño completo, servicio de criados y dos patios. Informes: en la misma. Precio: 45 pesos.

ALQUILO: ESPADA 45, BAJOS Y altos, entre Valle y San José: sala, comedor, tres habitaciones, baño cocina. Informan: M-1420.

ALQUILO: VIRTUDES 177, ALTOS, entre Oquendo y Soledad, acabada de pintar; sala, saleta, cuatro habitaciones, comedor al fondo baño intercalado y servicio de criados. Informes: M-6144. Neptuno 62.

SAN LAZARO 120, ENTRE AGUILA y Crespo, edificio moderno, elevador día y noche. Casas de tres y cinco cuartos y demás servicios. Informes en la misma. Telf. M-5996.

SE ALQUILA MAGNIFICO PISO del frente del edificio Colonial, Reina 111, entre Campanario y Lealtad. Telf. A-9921 y A-9305. La llave en la mueblería de los bajos.

ALQUILO; SAN JOSE 71, BAJOS, ENtre Escobar y Gervasio: tres cuartos, comedor, sala y demás servicios. La llave en los altos. Informes: Neptuno y Soledad, mueblería: U-1360.

RAYO 93, ALTOS, ENTRE INDIO Y Monte frente Iglesia, sala, saleta, tres cuartos, cocina etc. azotea. Llaves allí 8 a 12 y 2 a 5. F-5062 34 pesos.

$25 PESOS VILLEGAS 23 ENtre Empedrado y San Juan de Dios, edificio de apartamentos recién estrenado con sala, dormitorio baño y cocina. Informes en la misma y Bufete de Arellano M-3936

8 PESOS HABANA 3, BAJOS REcién estrenada, sala, comedor, dos cuartos, baño, cocina y servicios. Informes: Departamento de Administración de Bienes Bufete de Arellano M-3936

ESPELEJA 167 CASI ESQUINA A Gervasio, bajos, sala, comedor cuarto, tres habitaciones, baño intercalado completo, cocina, servicio de criados. Para verla de 1 a 5

ALQUILERES

87 HABANA

REVILLAGIGEDO 121 Y 123 ESquina a Alcantarilla, sala, comedor, 3 cuartos, baño intercalado y cocina, 28 pesos. Informes The Trust Co. of Cuba, Obispo 53. M-6917

SE ALQUILA ACABADA DE REformar la espaciosa y ventilada planta alta de Consulado 78 entre Colón y Refugio. Informan en la misma. De 9 y media a 6 p.m.

SE ALQUILA UNA CASA DE INQUIlinato con veinte y nueve habitaciones punto céntrica muy comercial. Informan en Angeles 34 de nueve a once a.m. q de tres a cinco p.m. J. Domínguez

SE ALQUILA LA CASA VILLEGAS 16, altos y se vende la instalación y varios muebles, en la misma está la llave.

EDIFICIO ARTE MODERNO. —8 casas, sala, recibidor, tres cuartos, baño intercalado, comedor al fondo, cocina, servicios criados, mucha agua, Antón Recio 18, pegado Monte. Véalos.

FRENTE CALLE G. EDIFICIO NUEvo, Pozos Dulces 4, terraza, sala, cuatro habitaciones, hall, baño intercalado, comedor al fondo, cuarto servicio criados, etc. Verse de 10 en adelante. U-1428. Vedado.

EN LO MAS CENTRICO DE LA HAbana Galiano y Concordia edificio Zendegui, moderno yventilado piso independiente, sala, comedor tres habitaciones baño intercalado cocina y patio. Precio: 50 pesos. Informan: F-3475

ALQUILO RAYO 31, ALTOS Y BAjos salas, saletas, cuatro habitaciones, baños intercalado, comedores, cocinas, tres habitaciones en la azotea. Abierta de 3 a 6. Teléfono: F-4262

ALQUILO: INFANTA 103, ALTOS EN tre San José y Valle, sala, recibidor, terraza, cuatro cuartos, lujoso baño, comedor, cuarto criados. Telf. F-5620

SE ALQUILA UNA CASA ESQUINA primer piso en Animas y Crespo entrada por Animas, cuatro cuartos, sala y servicio completo. Informan en misma teléfono M-5366

CASAS DE GRAN LUJO PARA PERSONAS DE GUSTO

En 34 pesos se alquila la fresca y ventilada casa baja, sin altos, calle Agustín Alvarez número 5, entre Marqués González y Oquendo, a dos cuadras de la Secretaría de Justicia y de la Calzada de Belascoaín, con abundante agua: sala, saleta corrida, tres habitaciones, baño intercalado de colores, lujosamente decorada, cocina preparada para gas y carbón, calentador, lavaderos y servicio de criados. Toma-corriente para radio, refrigerador, teléfono, etc. Llaves en el número 10. Informes: Francisco Torres, Aguiar núm. 65. Telf. A-7830.

SE ALQUILA LA CASITA SAN NIcolás 137. Informan Teléfono F-3311.

PRIMELLES Y VELARDE, CERRO: sala, saleta, comedor al fondo, cuatro habitaciones, baño completo, garage, patio, traspatio, cuarto y servicios de criado. Treinta pesos.

MALECON 12, EN 60 PESOS, SE ALquila sala, comedor, 6 habitaciones, baño completo, cuarto y servicio criados; la llave en la misma.

ALQUILO SEGUNDO PISO: MANRIque número 5-C., balcón, sala, saletica, 2 habitaciones, baño intercalado, comedor, cocina y servicio de criados y pasillo. Informes: Leyte Vidal. Telf. M-2222: 34 pesos.

ALQUILO: VIRTUDES NUMERO 147, primer piso, entre Belascoaín y Gervasio: sala, pequeño vestíbulo, comedor al fondo y 3 habitaciones, baño intercalado, servicios de criados, cocina y calentador gas. Leyte Vidal. Telf. M-2222: 45 pesos.

SE ALQUILAN LOS BAJOS DE LA casa, calle de Concordia número 167, entre Oquendo y Marqués González, compuestos de sala, recibidor, cuatro habitaciones, comedor, baño, cocina y servicio de criados. La llave e informes, en los mismos, de 9 a 12 y de 2 a 5.

CONCORDIA 90, ALQUILO AMPLIOS y frescos bajos: zaguán, sala, recibidor, cinco cuartos, comedor, baño cuarto y servicio de criados, cuarto de desahogo, patio y traspatio. Telf. F-4032.

ALQUILO: CALLE HABANA 121, altos, esquina a Muralla: cuarto grande, vista a la calle, agua fría y caliente, teléfono y entrada independiente. Informes: Telf. M-1185.

SE ALQUILA EN NEPTUNO Y Aramburo, propia para persona de gusto, casa de sala, comedor, 2 cuartos, baño moderno, cocina amplia y clara, servicio de criados. Informan en la misma. Hay elevador.

SOLICITO UNO O DOS COMPAÑEros para una casa, en Malecón. Renta 30 pesos. Informes: Dr. Reyes, Neptuno 97.

BARCELONA Núm. 8, ALTOS, CON tres cuartos; sala, recibidor y comedor al fondo. F-6972.

CONCEPCION DE LA VALLA NUM. 24, altos, entre Campanario y Lealtad: 34 pesos; sala, comedor, tres cuartos, cocina y baño. Obispo 53. M-6917.

$60. SAN LAZARO 206, BAJOS, ENtre San Nicolás y Galiano: Sala, comedor, tres habitaciones, baño, cocina, cuarto y servicio criados y patio. Informes Teléfono M-6917. Obispo 53.

HORNOS Y VAPOR, A UNA CUAdra del Parque Maceo, desde 25 pesos alquilo casas modernas, con sala, comedor, dos habitaciones y baño. Telf. M-2837.

CARDENAS 31: 45 PESOS, PRINCIpal, moderna, decorada, acabada de pintar, propia para matrimonio de gusto. Compuesta de sala, saleta, tres cuartos, baño intercalado, comedor al fondo, cuarto y servicio de criados.

ALQUILO: LUCENA 15 Y MEDIO, esquina a San Rafael, pisos altos: sala, saleta, 4 habitaciones, baño moderno, comedor al fondo, cocina y cuarto de criados. Ferretería de Belascoaín y San Rafael: U-5371.

MODERNOS BAJOS

Con 4 cuartos: 22 pesos; y con 2 cuartos: 14 pesos. Alquilo a 10 minutos del Parque Central con sala, y 4 cuartos; y con sala y un cuarto, calle de Justicia esquina a Arango, una cuadra tranvías y guaguas Calzada de Concha. Informes: bodega.

SE ALQNILAN EN EDIFICIO DE Monte 407 y 409, a una cuadra del Mercado Unico, espléndidas casas, con sala, comedor, 3 cuartos, baño, cocina, módico precio. También se alquilan en la misma magníficos apartamentos con sala, comedor, cuarto, baño, cocina, en 17 pesos. Para informes, vea al encargado, en la misma informan. Teléfono A-9245.

CONSULADO 45, SEGUNDO PISO, espléndida casa, 6 habitaciones, sala, recibidor, comedor al fondo, etc. Llave en el No. 38, (bodega) Otros informes, Galiano 66, apartamento 56

$60.00. SAN LAZARO 478, ALTOS, SAla, saleta, gabinete, cuatro cuartos, baño, comedor, cuarto, servicio y cocina. Informes: Bufete de Arellano. M-3936.

SE ALQUILA: MALECON 328, BAjos, casi esquina a Gervasio. Piso moderno, con tres habitaciones; llave e informes en el primer piso.

SE ALQUILAN LAS SIGUIENTES casas: Basarrate número 2, altos; San Lázaro número 327, altos; y San Lázaro número 329, altos. Informes: Telf. M-2988.

MODERNOS BAJOS $14.00

Alquilo a 10 minutos Parque Central con sala, un cuarto, cocina, baño, patio, otros bajos con sala, 3 cuartos etc. 22 pesos. Calle Justicia esquina a Arango una cuadra tranvías Calzada Concha. Informan bodega.

ALQUILERES

87 HABANA

MAGNIFICO LOCAL, COMPOSTEla 106, entre Sol y Luz, se alquilan hermosos bajos propios para industria o establecimiento. Tiene 500 metros de superficie, puertas de cristal al frente, pisos de granito y todo azulejeado. Informan teléfono F-7556

$40. HOSPITAL 69, BAJOS, SALA, saleta, tres habitaciones, baño, comedor, cuarto y servicio de criados. Informes: Bufete de Arellano. M-3936.

88 VEDADO

APARTAMENTOS MODERNOS Y ventilados, sala, saleta al fondo, cuatro cuartos, precioso baño intercalado, cocina de gas, balcones a la calle, edificio Padrón, Neptuno 251: U-5402 y U-5158

SE ALQUILA 27 Nro. 55 ENTRE M y N, tercer piso: sala, saleta, hall, cuatro habitaciones, baño intercalado, comedor, cocina cuarto y servicio criados. Véalos de 2 a 5 p.m. Renta 50 pesos. Informan U-5266

MODERNO CHALET, 85 PESOS

Vedado: Alquilo con portal, sala, comedor, recibidor, 7 cuartos, 2 baños, 3 cuartos criados, garage etc. Calle I Nro. 419 entre 9 y 11, dueño Telf. F-2760. Informes: pintor.

SE ALQUILA EL 1er. PISO DE H Nro. 555 entre 23 y 25, Vedado compuestos de recibidor, sala, comedor, 4 habitaciones, baño completo, closets, cocina, pantry, cuarto y servicios de criados. Precio: 60 pesos. Para verla de 9 a.m. a 3 p.m.

SE ALQUILAN — ACABADAS DE construir casas modernas, sala, comedor, dos habitaciones, baño intercalado y cocina. Calle 2 y 35 Vedado. Informan F-6191

SE ALQUILA UNA CASA DE ALtos; 4 habitaciones, sala, comedor, etc., cuarto y servicio de criados, en 50 pesos. Calle D. número 403 entre 17 y 19, Vedado. Informes en la ferretería.

LA ESQUINA DE LINEA Y N. HERmoso chalet con cinco habitaciones, tres babos, sala, biblioteca, hall, comedor, pantry, cocina, cuarto y servicio de criados y garage. Informes: N. número 155, entre 17 y 19, Vedado.

PROXIMO A DESOCUPARSE, SE alquila hermoso chalet de dos plantas, siete habitaciones, hall, comedor, biblioteca, pantry, cocina, garage, cuarto y servicio de criados y lavadero. Calle C. número 405. Vedado: Puede verse. Informes: A-0661 y M-7744.

EDIFICIO SANTEIRO, CALLE G EN tre 25 y 27 Se alquila un hermoso apartamento compuesto de gran portal, sala, comedor, tres habitaciones con dos baños completos, pantry, cocina, cuarto y servicio de criados con una terraza al fondo. En el alquiler se incluido el gas, la electricidad y el uso del refrigerador. Informes: I-5285

ALQUILO ALTOS: M. NUMERO 57, entre Once y Calzada, moderna, decorada: sala, recibidor, cuatro habitaciones, baño intercalado, comedor, cuarto y servicio de criados, cocina gas. Barata.

PISO ALTO, RENACIMIENTO: CAlle 27 número 903, entre 4 y 6, Vedado: 4 habitaciones, baño intercalado, sala, sunporch, comedor, pantry, dos cuartos criados independientes, garage, etc. Pueden verse, pintándose y llave, en los bajos. Informes: Telf M-7245.

EN LO MEJOR DEL VEDADO EN LA calle 12 entre 15 y 17 se alquila una casa para personas de gusto, véala. Informes en el teléfono F-2798

CALLE 17 Nro. 1003, ENTRE 10 Y 12, Vedado se alquilan hermosos altos con ocho cuartos, dos baños intercalados, sala, biblioteca, comedor, pantry y garage. Informan teléfono M-1070

VEDADO. ALQUILO ALTOS ACABA dos de fabricar fresquísimos, con todas comodidades, 19 entre 22 y 24. Informes sereno

VEDADO: ALQUILO BAJOS, B. núm 58, entre Tercera y Quinta, amplia casa, 6 cuartos y demás comodidades. Informan en la misma.

POZOS DULCES, ESQUINA CARLOS III. primer piso, terraza, sala, cuatro habitaciones, hall, baño intercalado, comedor al fondo, cuarto, servicio criados, etc. Verse de 10 en adelante. U-1428.

VEDADO: ALQUILO CASA, PAseo entre Tercera y Quinta, moderna: 5 cuartos y demás comodidades, una sola planta. Informes: en la misma, de 8 a. m. a 6 p. m. Telf. M-8182.

VEDADO: SE ALQUILAN LOS ALtos de la calle 18 entre 11 y 13. Sala, recibidor, terraza, tres cuartos, comedor, cocina y cuarto de criada. Informan: D No. 205 entre 9 y 11. Teléfono F-3336.

VEDADO: CALLE D, No. 517 ,CASI esquina a 23, alquilo bajos modernos. Sala, recibidor, cinco habitaciones, baño intercalado completo, cuarto y servicio de criados. Precio: $60.00. Llaves altos. Informes: A-9690.

CALLE 20 ENTRE CALZADA Y LInea. Sin estrenar, una sola planta, 3 habitaciones y una de criados, fresca y ventilada para corta familia. 50 pesos. F-6902.

40 PESOS: QUINTA NUMERO 904, segundo piso, entre 4 y 6; terraza, sala, comedor, cuatro cuartos, baño intercalado, cocina, cuarto y servicio de criados. Obispo 53. M-6917.

ALQUILO, CALLE 21, NUM. 259-A, bajos, entre J e I; $37: Jardín, portal, sala, comedor, dos habitaciones, baño intercalado, patio. The Trust Company of Cuba. Obispo 53. M-6917.

ALQUILO RESIDENCIA DE LUJO, acabada de construir, todo género de comodidades, 26 número 359, entre 23 y 25, Vedado, altos y bajos. Baños en colores, patios estilo inglés y terrazas, piso para servidumbre. Amplios garages. Informes en la misma, de 10 a. m. a 12 y media p. m., y de 4 a 6 de la tarde.

VEDADO: 27 ESQUINA A 6, SE ALquilan los altos, compuestos de terrazas, sala, comedor, 5 habitaciones, dos baños, closets, cocina, cuartos de criados y garage. Visible a todas horas. FO-3749.

CALLE 23 Nro. 1010, ESQUINA a 6, Vedado alto 3 habitaciones, sala, comedor, baño y servicios de criados. Llave e informes en los bajos 50 pesos

CALLE ONCE NUMERO, 151, VEDAdo, casi esquina a L, altos modernos; baño lujoso, 3 cuartos, sala, comedor, cocina, cuarto y servicio de criados y garage. Llaves al fondo, L, número 106. Informes: F-2124.

F. ESQUINA A 21

Bajos nuevos, decorados, muy frescos: jardín, portal, sala, saleta, 3 habitaciones, comedor, baño completo intercalado, cuarto y servicio de criados y patio. Informes: Telfs. M-2037 y F-4407 y bodega esquina.

CALLE ONCE, NUMERO 153, CASI esquina a L, Vedado, moderna residencia; jardín, portal, sala, amplio comedor, 3 grandes habitaciones, 2 baños de lujo en colores, closets, cocina, pantry, cuarto y servicio de criados, garage y cuarto de chofer, lavadero y patio. Llaves al fondo, en L, número 106. Informes: F-2124.

PROPIOS DOS MATRIMONIOS, PIso alto segundo, cuatro dormitorios dos baños intercalados completos, hall central, sala enorme, saleta, comedor fondo, portal, garage, lavadero, servicio criados., 25 esquina D,

ALQUILERES

89 CERRO - PALATINO

PATRIA Y SANTOVENIA, ACABAda de reedificar, esquina, altos de la bodega. Telf. M-4462.

PRIMELLES 57, A DOS CUADRAS Calzada, bonita casa estilo chalet, rodeada de jardín, sala, cuatro habitaciones, salón comedor, baño completo, cuarto y servicio criados. Abierta de 2 a 5 p.m.

SAN CRISTOBAL, No. 6, ALTOS, ENtre Prensa y Colón, 18 pesos: Sala, comedor, dos habitaciones, cocina y baño. Informes: The Trust Company of Cuba. Obispo 53. M-6917.

SE ALQUILA UNA CASA, ESPERANza y San Quintín, en el Cerro; la llave al lado.

ALQUILO EN $25.00 CASA NUEVA, moderna; sala, comedor, 2|4, baño completo en colores, cocina grande, gran patio y traspatio. San Pedro 464 casi esquina a Ayestarán. La llave al lado. Informan: Monte 33, altos. Muñoz.

ZEQUEIRA 52, ENTRE CRUZ DEL Padre y Arango, Cerro, bajos modernos de sala, comedor, baño intercalado, tres cuartos, cocina y patios. Llaves en altos. Informes: M-2863.

CASA EN 21 PESOS, SALA, COMEdor, 3 cuartos, fresca, cómoda, abundante agua, Prensa 19, altos esquina a San Cristóbal, una cuadra del tranvía del Cerro. Llaves en bodega de esquina.

90 MARIANAO - REPARTOS

SE ALQUILA CASA EN CALLE LInea 10 frente a la línea del tranvía entre Paradero Jesús María y Redención, Buen Retiro. Portal, sala, amplio hall, 4 habitaciones, comedor, baño, pantry, cocina y cuarto de criados en 40 pesos. Informes: teléfono F-6584

SE ALQUILA UNA CASA EN EL REparto Nicanor del Campo (a una cuadra del crucero de la Playa) con cuatro cuartos, baño, sala, comedor, etc. Informan en la misma

ALTURAS DE ALMENDARES: SE alquila un chalet de 2 plantas, en Avenida de La Paz 55, entre el Puente y Avenida de La Victoria. Informan en la misma.

ALTURAS DE ALMENDARES, SE alquila la casa Avenida del Parque No. 9 con sala, comedor, tres habitaciones, baño, cocina, pantry, cuarto y servicios de criados, garage y patio. Precio: 60 pesos. Informes: F-2721

PROXIMO A DESOCUPARSE: CAlle Diez entre Segunda y Tercera Avenidas, reparto Ampliación de Almendares, tres habitaciones, sala, comedor, baño, cocina, garage. Puede verse. Pregunte por Santander. Informes: M-2823.

MARIANAO. SE ALQUILA PARA EL día 1ro., San Antonio 19. Puede verse; portal, sala, 3 habitaciones, baño completo, cocina, árboles frutales. Informan: 11 No. 955 entre 8 y 10, Vedado. Teléfono F-4639.

SE ALQUILA CASA QUINTA CALzada Marianao entre 3a y 4a, Telf. FO-7452.

REPARTO LA SIERRA SE ALQUIla en la calle Primera entre Cuatro y seis una preciosa casa. Puede verse a todas horas. Teléfono U-5513 se alquila.

$60.00 ALQUILO AVENIDA DEL PAR que 12, Alturas de Almendares, puede verse de 2 a 5. Informes A-6304

SE ALQUILA CASA CLUB A ORIllas del Río Almendares con salón de baile, billar, biblioteca, secretaría, guardarropía, portales, terrazas tenis, basket, canchas, muebles propios gimnasio, taquilleros, duchas, cocina, cantina etc. Informes: Obrapía 22 M-7229 y FO-1513

PLANTA ALTA DE LA CASA CALLE Nueve, entre 8a y 9a, reparto Buena Vista, con tranvías por el frente y ómnibus al fondo. Se compone de sala, saleta, cinco cuartos, hall, servicios sanitarios, comedor, cocina y cuarto de criados, terraza y garage para automóvil. Alquiler módico. Informes: Rosales, Gorrín y Mañas. Edificio La Metropolitana 610. Telf. M-6946.

91 JESUS DEL MONTE - VIBORA

VIBORA: ALQUILO HERMOSA CAsa, O-Farrill 9, con jardín, portal, cinco cuartos, baño, comedor, cuato y sevicio de criados. Verla: de 8 a 12 y de 2 a 5. Informes: F-2123

APARTAMENTO INDEPENDIENte, compuesto de dos cuartos, cocina y baño. Se alquila con frente a Santa Catalina, esquina a D-Strampes, Víbora, altos de la cremería Ward, letra C. Precio: 17 pesos. Verlos, de 11 a 12 y media. Informan: [illegible] de 3 a 6.

DELICIAS 84, BAJOS, ENTRE MIlagros y Santa Catalina, Víbora: sala, saleta, tres cuartos, dos baños, cocina y patio. Llave en la misma. Informes: A-9726 e I-6188.

PROXIMA A DESOCUPARSE: MOdico precio, Kessell entre Segunda y Tercera, Santa Amalia, parte alta. Se alquilla sala, tres habitaciones, comedor, cocina, baño y gran patio. Puede verse, de 1 a 5 p. m. Informes: F-7685.

SE ALQUILA

Santa Catalina número 28, entre San Lázaro y San Anastasio, compuesta deportal, sala, 3 habitaciones, comedor, baño completo, cuarto y servicio de criados. Infroman: M-5015.

SE ALQUILA

La moderna y amplia casa de Jesús del Monte y San Mariano, compuesta de portal, sala, saleta, 7 habitaciones, 2 baños, regio comedor, pantry, jardín, garage para dos máquinas y demás servicios. Informes: M-5015.

10 DE OCTUBRE, 1118, CASI ESQUIna a Santa Catalina. Altos y bajos independientes, muy amplios. Cuatro cuartos y demás comodidades cada planta. Verlos 10 a 12. Informa F-2090.

JOSEFINA 23, ESQUINA A SEGUNda; 30 pesos: portal, sala, recibidor, dos habitaciones, baño intercalado, comedor, cocina, garage, cuarto y baño, azotea. Informes: Obispo 53. Teléfono M-6917.

$34. GERTRUDIS LETRA A, ESQUIna a Calzada: Portal, sala, recibidor, tres cuartos, comedor, baño, patio, cocina, cuarto y servicio criado. Obispo 53. M-6917.

D-STRAMPES ESQUINA A CARMEN, lujosa y amplia casa. Mil metros terreno. Cinco habitaciones, dos baños y demás comodidades, garage dos máquinas. Verla 2 a 6. Informan: F-2090.

VIBORA: EN SANTA CATALINA NUmero 363, esquina a Figueroa. Se alquilan frescos y preciosos altos, compuestos de sala, saleta, comedor, cinco habitaciones, baño intercalado y amplia terraza. Informan en los bajos.

ALQUILO CASA, LAGUERUELA 50, entre Primera y Tercera: 15 pesos cuatro apartamentos, mucho terrono. Informan: Telf. M-2557.

ALQUILO: ENCARNACION 64, ENtre Dolores y San Indalecio: sala, comedor, tres cuartos, baño intercalado, servicios y entrada criados. Sótano habitable. Llaves al lado. Precio: 34 pesos. Dr. Lamelas.

LOMA CHAPLE, SAN CARLOS, 32; se alquila casa con terraza, portal, sala, comedor y 3 cuartos; tiene garage. Informan en los altos. Teléfono M-2347.

MODERNA CASA SIN ESTRENAR; Víbora, altos de Concepción y Delicias. Vea otra más. Bajos informan.

EN RESIDENCIA DE LA LOMA DEL Mazo, alquílanse apartamentos y habitaciones y dos garages. Patrocinio, No. 363. A una cuadra ruta 15. I-3653.

EN EL PARQUE DE LA LOMA DEL Mazo, se alquila hermoso chalet, propio para familia numerosa a una cuadra de los Maristas e Instituto. Informan en el Telf. I-5482

VIBORA. LOMA DE CHAPLE. SE alquila una sola planta acera sombra, Avenida Morell Nro. 15 (entre Luz y Presidente Zayas) 5 habitaciones, baño intercalado, garage etc. 45 pesos. Teléfono F-2837

ALQUILERES

JESUS DEL MONTE - VIBORA

HERMOSO CHALET DE DOS PLANtas, se alquila en Santa Beatriz, esquina a Calzada Diez de Octubre y al Paradero del Ferrocarril. Altos: Tres amplias habitaciones, baño completo intercalado, pantry y gran terraza. Bajos: Sala, comedor, cocina, servicio de criados, patio, traspatio, portal y jardín. $34.00. La llave al lado. Informan Teléfono M-7667.

VIBORA, A UNA CUADRA DEL PAradero, San Lázaro 89, entre Carmen y el Paradero, alquilo casa moderna, portal, sala, tres cuartos, baño intercalado, comedor, cocina, cuarto y servicio de criados, agua abundante. $35. I-7788.

SE ALQUILA CASA EN REPARTO Porvenir frente a la Quinta Canaria, acabada de pintar compuesta de portal, sala, 2 cuartos, comedor, cocina, servicio y baño, agua abundante patio grande. Muy barata. También un local para casilla de carne. Informan: Ramón Tejeiro, Ave. Porvenir Letra A teléfono X-1805

92 SANTOS SUAREZ - MENDOZA

SANTOS SUAREZ: CALLE ZAPOtes entre Durege y San Julio 318, se alquila una casita alta 2 cuartos, sala, cocina, baño intercalado. Telf. I-7724

GENERAL LACRET 607, ALQUILO 32 pesos altos modernos compuestos 9 habitaciones. Informes teléfono I-3519 llave carnicería.

SE ALQUILAN HERMOSOS ALTOS esquina Estrada Palma y Juan Delgado, Sala, comedor, tres habitaciones, baño completo y servicio criados. Llaves bajos.

ALQUILO CASA MODERNA: PORtal, sala, 2 cuartos, baño intercalado, comedor, cocina, patio y traspatio. Informes: Josefina 167, entre Tercera y Cuarta.

SANTOS SUAREZ, GOMEZ 7, CASA moderna portal, sala, 4 habitaciones, comedor, cocina, patio, traspatio, servicios intercalados para servidumbre, garage. Informes J 403 entre 19 y 21, Vedado.

SE ALQUILA CASA EN DOLORES 7; sala, comedor, 3 cuartos, patio, cocina y baño con agua caliente. Informa: Sra. Ortiz. 13 No. 152, esquina a L, Vedado.

NO DEJE DE VER LOS COMODOS Y frescos altos de Cortina No. 266 entre Santa Catalina y Milagros. Con tranvías y ómnibus por la esquina. Alquiler: veinte y cinco pesos.

LUYANO

ALQUILO CASA SIN ESTRENAR, sala, comedor ,tres cuartos, baño intercalado, calentador, cocina y patio, a una cuadra Luyanó y una de Toyo. Para verla e infomes en la misma.

SE ALQUILA UNA CASA NUEVA, con sala, comedor, dos habitaciones amplias, baño completo, agua fría y caliente y portal. Arango 363, esquina a fábrica. Informan en la bodega, o Villegas 34.

ALQUILERES VARIOS

SE ALQUILA 1|4 CABALLERIA CON gran casa vivienda; gran arboleda; cerca Habana. Alquiler, $35.00. Informes: F-4670.

SE SOLICITAN

SOLICITUD DE ALQUILERES

AVISO. —DESEO TOMAR EN ALquiler casita o departamento de 15 a 25 pesos en el radio de Egido, Obrapía y Merced. Sra. María M-2297

SRA. SOLA SOLICITA CUARTO CHIquito independiente, a cambio clase bordado a máquina o no pagar más de $3. Referencias. Llamar 7 a 10 y 2 a 5, F-3891. Preferible Habana o cerca edificio «América». Preguntar por Alicia.

HOMBRE DE NEGOCIOS DESEA cuarto con sala y baño privado en casa moderna, Vedado o en playa o paseo otra sección Habana. Se cambian referencias. Escríbase a Anuncios Clasificados DIARIO DE LA MARINA. Comerciante.

SE DESEA ALQUILAR COCINA O comedor a cambio de comida o alquiler. Para más detalles llamen al teléfono A-9795.

102 AGENCIAS - COLOCACIONES

«LA MATANCERA», A-7740

Servimos rápidamente: criadas, cocineras y choferes. Toda clase de servidumbre y empleados de ambos sexos, con referencias. Sol número 111, entre Egido y Villegas.

«LA HABANERA»: U-1880

Servimos con referencias: criadas, cocineras, manejadoras, mensajeros y toda clase de servidumbre, de ambos sexos, extranjeros y del país. Servimos al interior: Neptuno 255, esquina a Espada.

«NEPTUNO»: U-3750

Se facilitan con rapidez: cocineras, criadas, manejadoras, mensajeros, etc. Servidumbre de ambos sexos y razas, con referencias. Neptuno número 206 esquina a Marqués González.

AGENCIA «BEERS»: M-7730

Cuando salga de misa en La Catedral, recuerde que esta bien montada oficina tiene siempre lista completa de buen personal, tanto doméstico, como para oficina con referencias investigadas. San Ignacio 16, frente a La Catedral. (Desde 1906).

103 CRIADAS - CRIADOS

SOLICITO CRIADA PARA LIMPIEza por horas, joven y con referencias. Sueldo: 8 pesos. Calle 19 número 908, entre 6 y 8, Vedado.

SE SOLICITA SEÑORA DE MEDIAna edad para servicio de un matrimonio de edad. Amargura 41

SE SOLICITA UNA JOVEN ESPAñola, para los quehaceres de un matrimonio. Que sepa cocinar bien. Aguila 95, tercer piso.

EN ANDRES Y AGUSTINA, VIBOra: Telf. I-3233, se solicita una criada de mano para dormir en la colocación. Que tenga referencias de su persona y trabajo. Sueldo: 10 pesos.

SE SOLICITA CRIADA DE MANOS blanca, de 20 a 25 años, soltera, dormir colocación, saber leer y tener referencias. De 2 en adelante, llamar al F-2917

CALLE B. NUMERO 407, ENTRE 17 y 19, solicito sirvienta blanca para cocinar y ayudar limpieza. Dormir en la colocación. Buen sueldo.

SE SOLICITA CRIADA CUARTOS zurcir, lavar ropa fina 15 pesos. de 8 a 12 a.m. Telf. FO-7452

104 COCINERAS Y COCINEROS

SE SOLICITA UNA MUCHACHA joven que duerma en la colocación para cocinar y la limpieza. Sueldo: 15 pesos y ropa limpia. Teniente Rey 85 2o piso.

SOLICITO ESPAÑOLA PARA COCInar solamente. Pido referencias. Sueldo: 15 pesos. Corta familia. Calle 14 entre Tercera y Quinta Avenidas, Miramar.

SE SOLICITA BUENA COCINERA, con referencias y duerma colocación. Sueldo $14. Calle 28 entre 5a. y 7a., Miramar.

SOLICITO PARA COCINAR Y HAcer limpieza casa matrimonio solo, señora mediana edad que duerma en lacolocación. Obrapía 65, altos, primer piso, izquierda, informan.

SOLICITO COCINERA ESPAÑOLA ayudando limpieza; diez pesos, habitación con baño: FO-2900, reparto Almendares, «D», entre 18 y Fuentes.

SE SOLICITA UNA MUCHACHA PA ra cocinar y limpiar con referencias. Jesús del Monte 121,

FEBRERO 24 DE 1938 — DIARIO DE LA MARINA — EJEMPLAR: 5 CENTAVOS

EL JEFE DE ESTADO MAYOR DE CHECOESLOVAQUIA MANIFESTO QUE SU PAIS ESTA EN CONDICIONES DE DEFENDERSE SIN CONTAR CON AYUDA EXTERIOR

El Japón reorganiza las fuerzas de que dispone en la China

El segundo período de las operaciones se caracterizará por una política de firmeza

TOKIO, febrero 24. (Havas).—La agencia Domei da las siguientes informaciones respecto a la marcha de la guerra en la China Central:

«El GCG. anuncia que las columnas de los generales Numada y Nagano han despejado completamente la región situada al oeste del lago Kau-Tchen.

«La columna Katano ocupó la ciudad de Tchou-Hsien, situada a 130 kilómetros al sur de Weishen, al soroeste de Shantung.

«Las fuerzas japonesas que operan en la China Central han dado a conocer la siguiente resolución: De conformidad con la resolución del ejército de hacer frente a las posibilidades de librar una guerra prolongada para realizar todos los objetivos de las operaciones militares que hemos emprendido, de conformidad con la orden del 16 de enero, hemos procedido a la reorganización de nuestros efectivos.

«Como ya hemos llegado a esos fines ,el ejército se ha despedido del general Iwane Matsui, que en el mes de septiembre pasado conquistó gloriosos prestigios realizando todas las misiones que se le señalaron por el alto mando.

«Ahora, comienza la segunda fase de tales operaciones, a base de una política de firmeza en la resolución que habrá de comprenderse imparcialmente por todos los que en los presentes actos de la guerra intervienen».

El Partido Nacional Social ha prometido su apoyo condicional al proyecto de Ley de movilización militar e industrial que se encuentra bajo estudio del Parlamento. Se designarán distintas comisiones para investigar las posibilidades de capacidad de las industrias a los fines de llenar los cometidos de guerra.

DIFICULTADES JAPONESAS

LONDRES, febrero 23. (Exclusivo). Describiendo el incendio de Taihoku, capital de Formosa, por los aviones chinos, el corresponsal del «News Chronicle», dice que el verse atacado en su propia tierra obliga al alto mando japonés a suspender sus operaciones contra Hankow y Cantón, de momento.

Agrega que el alto mando tiene dificultad intensa en manejar el vasto territorio ocupado en China y hasta lograr su consolidación no podrá continuar su ofensiva en grande escala.

Agrega que el plan político, de acuerdo con el militar, es esperar a que el Gobierno de China se desintegre «por su propia ineficacia».

«Las dificiultades militares se deben a tres cosas, dice:

Primera: La necesidad de enviar diariamente de 4 a 10.000 soldados a China.

Segunda: La cantidad de bajas comienza a crear cierto descontento en el Japón.

Tercera: Los jefes de los departamentos civiles tratan de ejercer presión sobre los de los militares para evitar incidentes como el del **Panay**.

Cuarto: Dificultad creciente en someter al Gobierno civil a los jefes militares».

LA GUERRA PUEDE ACABAR EN FAVOR DE FRANCO EN EL PLAZO DE DOS MESES

LONDRES, febrero 23, (Exclusivo). —Despachos de Zaragoza al «Daily Mail», Indican que los marxista perdieron 60,000 soldados en la campaña de Teruel entre los que se cuentan 10.000 prisioneros tomados y más de 3,000 enterrados.

Dice que con la captura de Teruel los nacionales inician su «marcha hacia el mar». El corresponsal estima que la guerra habrá terminado en favor de los nacionales dentro de tres meses.

SEGUN EL GOBIERNO NIPON DE FORMOSA, EL ATAQUE DE LOS AVIONES CHINOS CAUSO OCHO MUERTOS Y 29 HERIDOS

El parte dado por el ejército dice que una hora después del bombardeo de Formosa ocurrió otro en Shinchiku

Ha sido reorganizado el mando de las fuerzas japonesas que operan con dirección al área central de la China, con el objeto de acelerar el final de la nueva ofensiva

TOKIO, febrero 23. (AP).—El imperio japonés sufrió hoy, el primer raid aéreo de su historia cuando varios aeroplanos chinos bombardearon la isla de Formosa, causando muchas víctimas.

El gobierno general de Formosa informó que como resultado de los ataques a Taihoku, capital de la isla, próxima a la extremidad septentrional, y a la ciudad de Shinchiku, en la costa occidental, hubo ocho muertos y 29 heridos.

Formosa se encuentra a unas 120 millas al este de la costa China. Fué cedida dicha isla al Japón por China en 1895, como resultado de la guerra chino-japonés de 1894-95 y una gran parte de sus 5,500,000 habitantes son racialmente chinos.

Llevando el conflicto chinojaponés al suelo nipón por vez primera, los aviones atacaron la base aérea de los alrededores de Taihoku, a las once de la mañana, dejando caer diez bombas.

Un comunicado del ejército dice que un «oscuro número» de aeroplanos volaban tan alto que las baterías anti-aéreas no lograron llegar hasta ellos.

«Por tanto —dice— las bombas cayeron lejos del aeródromo local, haciendo blanco en casas particulares en las que causaron bajas, entre mujeres y niños. No hicieron graves daños».

El comunicado agrega que una hora después los aviones atacaron la ciudad de Shinchiku.

La agencia «Domei» dice, por su parte que los aviones chinos atacaron a Chikuto, que no se menciona en el comunicado del Gobierno.

Ha sido reorganizado el mando de las fuerzas japonesas

SHANGHAI, febrero 23. (AP).—Las fuerzas expedicionarias japonesas avanzan hoy en todo los frentes, después de una rápida y radical reorganización de los mandos.

En el aire lo mismo que en tierra los japoneses hallaron desesperada resistencia que amenazaba con prolongar costosamente la invasión de China.

Con el fin de acelerar la marcha de las columnas japonesas el general Shunroku Hata, tomó el mando de las fuerzas del área Shanghai-Nanking, reemplazando al general Iwane Matsui. El general Hata ha sido inspector de Educación militar en el Japón.

Los otros dos jefes militares reemplazados han sido el teniente general Príncipe Yashuhiko Asaka, jefe de las fuerzas japonesas que capturaron a Nanking, y el teniente general Heisuke Yanagawa, jefe de las fuerzas que operan al sur de Shanghai.

Los japoneses dicen que los cambios que se han registrado en el Ejército, tienen por objeto hacer frente a la nueva situación bajo el mando del general Hata.

Dicen que la segunda fase de las hostilidades para alcanzar los objetivos japoneses en China, ha comenzado.

Las noticias dan cuenta de que los japoneses han obligado a los chinos a retirarse del norte de la provincia de Honan y han avanzado hasta la margen norte del río Amarillo en ese sector, sin que lograsen cruzar la corriente.

Las tropas chinas que defienden la margen sur del río, han rechado los esfuerzos japoneses para cruzar la línea Peiping- Hancao.

En el frente sur del «corredor» de Lunghai, los chinos anuncian haber rechazado a los japoneses al sur del río Hwai. Dícese que las tropas chinas se encuentran a ocho millas de Pengpu, importante ciudad del ferrocarril Tientsin-Pucao, cerca del río Hwai.

Los nipones capturaron a Wuhu y a Hanchao, capital de la provincia de Chèkiang,hace dos meses, pero no pudieron avanzar más hacia el interior debido a las guerrillas chinas que han estado hostilizando constantemente las comunicaciones.

En la provincia de Shansí, las tropas japonesas que avanzaron por el territorio montañoso del sur y han tenido mejor éxito.Las últimas informaciones dicen que los japoneses de esa área avanzaron 20 millas desde Luanfú, para capturar a Tunliú.

EL GENERAL FRANCO FELICITO A HITLER POR SU DISCURSO

BURGOS, febrero 23. (AP.)—El Generalísimo Francisco Franco telegrafió hoy al Fuehrer Canciller Hitler, de Alemania, felicitándole en su nombre y en el del Gobierno nacionalista español por el discurso que pronunció el domingo en el Reichstag.

Temen los jefes militares verse en el caso de hacer frente a un ataque fulminante por parte de los alemanes

Se están levantando grandes sistemas de fortificaciones a lo largo de las fronteras que la separan de Alemania. a pesar de que está seguro de que Francia le dará ayuda

PRAGA, Checoeslovaquia, febrero 23. (AP).—Checoeslovaquia está dispuesta a defenderse contra un repentino ataque sin esperar ayuda del exterior, según se dijo hoy por el Jefe del Estado Mayor.

Todo el plan de defensa de la República, dijo el general Ludwig Jan Krejci, se basa en la experiencia de que las guerras comienzan actualmente sin declaración y que se mueven con gran rapidez a causa de los aeroplanos y de las tropas motorizadas.

No mencionó a Alemania pero es obvio que la inquietud que se siente en esta nación obedece a las declaraciones que hizo el Canciller Hitler el domingo pasado, prometiendo que Alemania, dará protección a las minorías alemanas de la Europa Central.

Checoeslovaquia se encuentra lindando con Alemania y tiene casi 3,500.000 alemanes en su población. Las dos terceras partes de estos alemanes están concentrados en Bohemia, la parte noroeste del país, que linda con Alemania por tres lados.

El general agregó que como la ayuda extranjera llegaría tarde ha sido tarea del Estado Mayor preparar planes en los cuales no se contara más que con los recursos militares de la nación.

«A este fin —añadió— se está levantando un gran sistema de fortificaciones a lo largo de nuestras fronteras. Estas fortificaciones darán a nuestro posible enemigo una razón para que pondere si los planes de agresión brutal tienen probabilidades de éxito».

Dijo que la industria se encuentra ya en condiciones de convertirse rápidamente en militar y que todo está preparado para atender a la alimentación de la población en caso de guerra.

Los líders políticos de Checoeslovaquia han decidido esperar al discurso que pronunciará mañana el Canciller Schuschnigg, ante la Dieta y al mismo tiempo desean conocer más claramente cual ha de ser la política que va a seguir la Gran Bretaña en lo futuro.

Esperan que Schuschnigg dirá al mundo que el Reichsfuehrer Hitler de Alemania, no le ha dicho que la independencia de Austria no está afectada por el acuerdo de Berchtesgaden y que la vida religiosa en Austria puede continuar sin molestias.

Con relación a la Gran Bretaña, Checoeslovaquia desea saber que dirección toman las discusiones italobritánicas y si hay posibilidad de que se convierte un convenio entre la Gran Bretaña, Francia, Alemania y Austria que tenderá a disminuir aún más el prestigio de la Liga de las Naciones.

Se niegan a creer los estadistas checoeslovacos, que toda Inglaterra participe de la falta de fe de Chamberlain, en la Liga y esperan que la opinión pública obligará al jefe del gobierno a seguir fiel a la Sociedad internacional y a su política de seguridad colectiva.

También están firmemente convencidos de que Francia acudirá en ayuda de Checoeslovaquia en el caso de que se intentara atropellar a este pequeño Estado.

HECHO EN LA CASA, COMO LOS PASTELES

Este automóvil de juguete, construído por el muchacho de 15 años Adrián Davis, de Nebraska, tiene un motor de un cilindro y un tanque de gasolina que se llena con sólo medio galón de dicho combustible, lo que le permite correr 35 millas sin que haya que renovarlo.—(Foto Acme-Editors Press)

EN VIENA TEMEN DESORDENES A CAUSA DEL DISCURSO DE SCHUSCHNIGG EXPLICANDO EL ACUERDO CON ALEMANIA

Doce aviones chinos de bombardeo vuelan con rumbo al Japón

Se cree que van hacia la Isla de Kyushu que es la más meridional del país

TOKIO, febrero 24. (Jueves).—La Agencia Domei informa que los despachos que se reciben de Fukuoka dan cuenta de que doce bombardeadores chinos se están acercando a Kyushu, una de las principales islas japonesas.

La isla Kyushu, la más meridional de las islas japonesas, se halla a 750 millas al norte de la isla de Formosa, bombardeada ayer por los aviones chinos.

En todo el norte de Kyushu y también en la provincia de Yamaguchi se hicieron las señales de alarma correspondientes.

Nagasaki, principal puerto de Kyushu, con una población de 211,000 habitantes, fué avisado de la proximidad de los aviones chinos.

Las noticias dicen que doce bombardeadores acompañados por cazas han sido avistados volando hacia el Este a gran altura.

Siete países extranjeros, entre los que figura Estados Unidos habrán de trasmitir el discurso del Canciller

En víspera del acontecimiento anunciado para hoy, por la Policía vienesa se han adoptado severas medidas respecto al uso de las insignias y uniformes del elemento nazista

VIENA, febrero 23. (AP.) — Las precauciones policiacas se redoblaron esta noche en Viena a causa de que aumenta la nerviosidad en víspera del discurso que pronunciará Schuschnigg explicando el acuerdo austro-alemán que ha causado una de las más graves crisis de la historia de esta república.

La policía ha adoptado nuevas disposiciones por temerse que se registren graves manifestaciones políticas después del discurso del Canciller.

Siete países extranjeros, incluso los Estados Unidos, se disponen a retransmitir el discurso de Schuschingg anunciado para las siete de la tarde de mañana o sea la una de la tarde en la Habana.

Espérase que Hitler relate, como lo hizo Hitler ante el Reichstag el domingo, los acontecimientos que precedieron al acuerdo que ha obligado al Canciller austriaco a admitir la influencia nazi en su gabinete después de cuatro años de oposición a ese partido.

El Frente de la Patria, único partido legal en Austria, se propone celebrar una manifestación por la noche con antorchas y en un centro afecto a los nazis se dice que los nacionalistas y los nazis intentan efectuar una contra-manifestación a pesar de la orden dictada por el gobierno prohibiendo las manifestaciones políticas.

En Linz, ciudad del Danubio de 50,000 habitantes, a 98 millas de Viena, los miembros del Frente de la Patria y los nazis proyectan una manifestación.

El Frente de la Patria ha hecho preparativos con el fin de que el discurso de Schuschnigg se oiga, por radio, en todos los rincones de Alemania. Muchos teatros no celebrarán función. Por orden de los alcaldes han comenzado a aparecer banderas en toda la ciudad.

La agencia turista alemana de Viena se ha convertido en un punto fiscal de interés nazi debido a que bajo un retrato de Hitler aparecieron muchos ramos de flores.

Una resolución en la que se promete a Schuschnigg la ayuda que necesite en esta crisis, ha sido firmada por un millón de obreros austriacos. Se interpreta esto como una combinación de las fuerzas socialistas, monárquicas y judías contra un temido aumento de la influencia nazi en Austria.

En un círculo del Frente de la Patria se decía hoy que es posible que el Canciller Schuschnigg anuncie un plebiscito para conocer la fuerza con que cuenta.

Durante el día de hoy reinó completa tranquilidad en Viena, aunque las condiciones, por muchos conceptos, están lejos de ser normales.

Austria prohibió anoche el uso de insignias y uniformes nazis y prohibe las canciones de ese partido

VIENA, febrero 23. (AP.) — Austria ha dictado esta noche rigidas restricciones a las actividades de los nazis en vispera del discurso que pronunciará el Canciller Schuschnigg explicando el acuerdo con el Fuehrer Hitler.

Las nuevas disposiciones, dictadas por el departamento de Seguridad, prohibe el uso de insignias y uniformes nazis, así como todas las actividades de los elementos nazis, y limita el uso de las canciones al saludo «Heil Hitler,» el cual será tolerado únicamente, dice una de las órdenes, si se emite sin intento de realizar una demostración política.

Sobre el uso de la swastika no se ha dictado ninguna medida, lo que indica que podrá seguir ondeando en los hoteles, pero únicamente al lado de la bandera nacional austriaca.

Spaak amenaza con la dimisión si no se aprueba su plan

Dejará el Ministerio si los socialistas se oponen a acercarse al Fascismo

BRUSELAS, febrero 23. (AP).—**El ministro de Estado, Paul H. Paak, ministro de Estado, Paul H. Spark, amenazó hoy con dimitir en el caso de que sus compañeros los socialistas desaprobaran su política consistente en desalentar toda combinación de las naciones democráticas con el grupo fascista.**

Declaró que las naciones democráticas afiliadas a la Liga de las Naciones no han respondido a las necesidades de la situación presente que exigen un apaciguamiento general.

Condenó la política de los que tratan de «convertir la seguridad colectiva en alianzas militares».

El ministro de Estado se opuso al envío de representantes al generalísimo Franco, pero dijo que el reconocimiento del Imperio italiano llegó a ser un hecho con motivo de la conferencia de Montreux.

Los delegados italianos a la conferencia celebrada en Montreux, Suiza, en junio de 1936, llegaron con credenciales como representantes del Rey de Italia y Emperador de Etiopía. Apaak dijo que la aceptación de esas credenciales fué el reconocimiento del Imperio.

Seis socialistas pertenecen al gabinete coalición de Bélgica.

Una política de aislamiento costaría a la nación norteamericana la suma de unos dos mil millones de dólares

Tres Departamentos de los Estados Unidos: los de Guerra, Marina y Hacienda se manifestaron opuestos que se hagan levas del capital en los casos en que ocurra una guerra

NUEVA YORK, febrero 23. (Exclusivo).—Los partidarios del aislamiento en el Senado y la Cámara de Diputados costarán al Gobierno de los Estados Unidos la suma de dos mil millones de dólares, según cree el Contralmirante William Dubose, Jefe de construcciones navales.

Respondiendo a una pregunta que le hizo el Comité Naval de la Cámara de Washington, sobre el costo de una escuadra adecuada para proteger el Atlántico, Dubose dijo que no menos de dos mil millones.

Si existiese un acuerdo con la Gran Bretaña y Francia, creen los expertos en Nueva York, que no habría necesidad de construir escuadra del Atlántico sino que se dejaría la defensa del Atlántico a esos países europeos, y Estados Unidos podría construir una escuadra en el Pacífico que protegiese los intereses propios y los Anglo-franceses.

El editorialista del «Daily News» estima que mediante un arreglo con las potencias «democráticas» de Europa, sería posible obligar a los totalitarios a gastar dos millones por cada millón que gastaran Estados Unidos y las otras dos potencias.

Dubose cree que el gasto total sería de tres mil millones y que con esto se podrían construir 166 unidades de combate, y 53 auxiliares.

El programa de construcción se llevaría acabo en 10 años.

Guerra, Marina y Hacienda en los Estados Unidos se oponen a las levas del capital en tiempo de guerra

WASHINGTON, febrero 23. (AP).—Tres departamentos del Gobierno Federal—Ejército, Marina y Hacienda—se pronunciaron opuestos a la proposición presentada por el Senador Josh Lee a fin de que se impongan levas al capital en caso de guerra.

El Subsecretario Johnson, de la Secretaría de la Guerra, en una carta dirigida a la subcomisión de Asuntos Militares que realiza una información pública sobre el proyecto, declara que «es creencia del Departamento que cualquiera guerra, para ser desenvuelta con éxito por esta Nación, debe contar con el apoyo del pueblo financiero lo mismo que moral y físico, y que con tal apoyo, no es necesario apelar a las levas».

En una carta análoga el Departamento de Marina dice que el procedimiento no es práctico porque obligaría a determinar primero la riqueza de cada individuo.

El Secretario Morgenthau dijo que aunque «es partidario de la eliminación de todos los beneficios de la guerra, está convencido de que tal propósito no puede lograrse por metodos como el propuesto».

El gran financiero Seymour P. Gilbert murió en New York

Contaba solamente 45 años de edad y formaba parte de la firma de Morgan y Comp.

NUEVA YORK, febrero 23. (AP.) —Seymour Parker Gilbert, socio de la casa J. P. Morgan Company, y autoridad internacionalmente conocida en materia de hacienda y economía, falleció en el Doctors Hospital a cónsecuencia de una afección cardiaca a los 45 años de edad.

A los 32 años de edad participó en el complejo problema del ajuste de los pagos alemanes, en especie y efectivo, de acuerdo con el plan de revisión de las reparaciones de la guerra.

Después de completar su obra en Berlín regresó a los Estados Unidos entrando en 1931 a formar parte de la firma Morgan.

Gilbert nació en Bloomfield. N. J. y se graduó en el Rutgers College, haciéndose abogado más tarde en la Universidad de Harvard.

ARTISTAS Y EMPLEADOS DE LA OPERA DE VARSOVIA SE DECLARARON EN HUELGA

VARSOVIA, Polonia, febrero 23. (AP.)—Trescientos ochenta y seis artistas del canto, bailarinas, coristas, músicos y técnicos empleados en el Teatro de la Opera de Varsovia, se han declarado en huelga debido a que no se les pagan sus sueldos.

La empresa de la ópera les entregó media paga en los primeros días de este mes, indicándoles que como quiera que el espectáculo dejaba pérdida necesitaba apelar a ese recurso para continuar la temporada.

Para ayudar mejor a los rojos de España, el Gbno. francés tiende un nuevo rail en sus ferrocarriles

SALAMANCA, febrero 23. (SE.)—Cuando finalizada la actual contienda se tenga exacta noticia de la ayuda prestada por el Gobierno del Frente popular francés a sus colegas de España, se comprenderá que muchas de las cosas que han podido realizar los bolheviques españoles, han sido tan sólo gracias a la protección y apoyo material que han encontrado en el extranjero y muy particularmente en Francia.

En distintas ocasiones nos hemos hecho eco de la ayuda encontrada en la administración de obras públicas de la vecina nación, ayuda llevada hasta el punto de arreglar y poner en condiciones, sólo porque de ello se beneficien nuestros enemigos, unos caminos de mínima importancia, que poco a poco iban siendo habilitados para el tráfico rodado.

Ahora, el apoyo a que nos referimos lo vemos puesto en práctica con el tendido de un tercer rail que modificará la anchura de la vía férrea en el trecho que se extiende entre la estación española de Puigcerdá y la francesa de Tour de Carol. De esta forma, todos los inconvenientes que se daban en la estación de Puigcerdá para carga y trasbordo de vagones, quedan obviados y los convoyes que entren o salgan de España tendrán su meta en la estación francesa.

Prácticamente, pues, quedan suprimidos los peligros de bombardeos aéreos a que se exponían los vagones obligados a permanecer más o menos en Puigcerdá para la carga. Por el contrario, cargados en territorio francés, su permanencia en la estación fronteriza española será suprimida y queda reducida únicamente al paso por ella de los convoyes que cargados con toda seguridad en Francia, se dirijan hacia el interior de Cataluña.

Los católicos de Luxemburgo, por la España de Franco

SALAMANCA, febrero 23. (SE.) —Monseñor J. Phillippe, Obispo de Luxemburgo y, anteriormente, Superior General de la Congregación de Sarcerdotes del Sagrado Corazón de Jesús (Padres Reparadores), comunica que todos los católicos de su Diócesis han correspondido espléndidamente al llamamiento que él hizo en favor de los niños españoles, recaudándose la suma de treinta mil francos. Dicha cantidad ha sido enviada al Sumo ontífice.

Y añade textualmente el ilustre Prelado, estas consoladoras palabras: «Diga al Cardenal-Arzobispo de Toledo, que aquí el Obispo, el Clero y los fieles rezan y viven unidos a los hermanos de la España Nacional, defensora de la libertad y baluarte del Cristianismo.»

Un colombiano propone la unión de todas las escuadras y los ejércitos americanos con finalidad defensiva

Sugiere al mismo tiempo que todas las naciones interesadas en la amistad panamericana adopten una bandera común. Hace proposiciones Hungría a EE. UU. para pagar su deuda

NUEVA YORK, febrero 23. (AP.) El colombiano Abraham Martínez, director de la revista «Colombia» y secretario de la Cámara Colombiana de Comercio en esta ciudad, ha propuesto la adopción de una bandera panamericana por todos los pueblos interesados en la amistad panamericana.

Martínez hizo la proposición esta noche en una reunión del Club Panamericano de la Universidad de Nueva York, que ha adoptado la bandera propuesta por Martínez y que consiste en un fondo azul celeste con 21 estrellas en dos círculos.

«Esta es la hora del Panamericanismo», dijo Martínez. «El gongo se escucha en todas las tierras entre los océanos Pacífico y Atlántico. Es un aviso a todos los ciudadanos de las repúblicas americanas de que es tiempo de entrar en acción, acción cooperativa, acción energética. El Panamericainsmo es la única fortaleza que puede rechazar de nuestro continente la invasión de la libertad de la democracia.

«Los lazos morales deben ser reforzados con una unión militar mediante la combinación de todas las flotas de guerra y de todos los ejércitos panamericanos.»

El gobierno de Hungría hace proposiciones a los Estados Unidos para el pago de la deuda

WASHINGTON, febrero 23. (AP.) El ministro húngaro Juan Pepenyi hizo público hoy que el gobierno de Hungría había hecho a los Estados Unidos una proposición para el arreglo de la deuda de la post guerra consistente en 1.685.000 dólares menos las cantidades ya pagadas por principal e interés o sea 478,000. O sea, que Hungría se compromete a pagar la cantidad de 1.207,000 dólares.

Esta deuda fué contraída en 1920 mediante la compra de cereales cuando el hambre amenazaba a Hungría. La deuda fué refundida con sus intereses en 1924 y se emitieron bonos amortizables en 62 años con el 3 y medio de interés.

De acuerdo con la nueva proposición Hungría pagará una serie de anualidad de 39,000 dólares, empleando unos treinta años en saldar su cuenta con los Estados Unidos y no abonará intereses. Quiere esto decir que Hungría se compromete a pagar el cincuenta por ciento de los pagos anuales contratados, durante treinta años.

Roosevelt trató hoy de la proposición con el secretario de Estado Hul y con el secretario de Hacienda Morgenthau así como con los líders del Congreso. Algunos congresistas se oponen a que el gobierno acepte la proposición por temor al precedente.

Pelenyi dijo que Hungría está negociando con otros acreedores, incluso la Gran Bretaña y Holanda.

UNA EMPRESA ITALIANA QUIERE ESTABLECER UNA LINEA DE LISBOA A ROMA

LISBOA, febrero 23. (AP).—Se tiene entendido que la empresa de aviación comercial Ala Littoria ha solicitado permiso del Gobierno portugués para establecer una línea regular de pasajeros entre Lisboa y Roma con escala en Cádiz.

Chamberlain quiere demostrar que Inglaterra no es pérfida como vienen creyendo España, Italia y Francia

Los consejeros del Primer Ministro británico terminaron ya la redacción del plan que habrá de ejecutarse a fin de lograr un entendimiento definitivo con Italia y Alemania

LONDRES, febrero 23. (Havas).—Se encarece en los círculos políticos que el discurso que habrá de pronunciar Sir Anthony Eden en Leamington, distrito por el cual ha sido electo al Parlamento, tendrá singular importancia política.

El «London Star» ha reclamado que se difunda por radio la peroración del ex-secretario de Relaciones Exteriores; se le ha indicado, sin embargo, que esto no es posible dado que «la British Broadcasting Corporation no radidifundirá peroraciones políticas».

Se ha manifestado en los centros diplomáticos que los consejeros de Neville Chamberlain han terminado ya la redacción del plan que habrá de ejecutarse para lograr el avenimiento con Italia y Alemania, como fórmula de salvación urgente para evitar la guerra en Europa. Se han escrito ya las instrucciones a Lord Perth, embajador de la Gran Bretaña en Roma, que llegarán a esta ciudad mañana.

Adúcese que la Gran Bretaña no abdica de ningún principio tradicional y que en la estrategia diplomática que se trata de ejecutar «están consignados los principios siempre gratos a la diplomacia de la nación».

En los círculos inmediatos a Chamberlain se ha dicho que «España, Italia y Francia que no han cesado de acusar a la Gran Bretaña de perfidia, verán, por los hechos, que nosotros obramos de buena fe y sinceridad».

Respuesta de Alemania a Inglaterra

LONDRES, febrero 23. (Exclusivo). Como respuesta a la tentativa del primer ministro Neville Chamberlain de «enamorar» a Italia mediante concesiones y un empréstito, el Gobierno del Tercer Reich se propone completar la creación de un ejército de novecientos mil hombres, dice el «Express», hoy.

Según el «Express», el ministerio de Defensa en Berlín, anunció que aumentaría el ejército a 45 divisiones. Actualmente se cree que el ejército alemán consta de 39 divisiones.

Agrega que Alemania trata de crear un décimo quinto cuerpo de ejército, lo cual le daría un total de 52 divisiones. (Las divisiones del nuevo ejército alemán son de 20,000 hombres).

AUMENTARA ESTE AÑO LA PRODUCCION DEL AZUCAR Y TAMBIEN EL CONSUMO

NUEVA YORK, febrero 23. (AP).—B. W. Dyer and Company informaron hoy que la producción azucarera mundial así como el consumo acusan nuevos records, siendo la primera de 29.399,000 toneladas para la zafra de termina el 31 de agosto de 1938, contra 28.298,000 toneladas producidas durante el año 1936-37 en que se registró el record anterior.

El consumo para el mismo período se calcula en 28.842,000 toneladas con aumento de 1.2 por ciento con el record de 1936-37.

La misma información predice un remanene de 557,000 toneladas sobre el año anterior.

Investigación del precio de artículos de consumo, en E. U.

Una Comisión del Senado quiere conocer también la táctica de los monopolios

WASHINGTON, febrero 23. (AP). Ha adquirido ímpetu un movimiento congresional para investigar las prácticas de los monopolios con motivo de la resolución aprobada por el Senado para que se abra una investigación acerca de los precios de los artículos de primera necesidad.

El senador Josiah W. Bailey, uno de los autores de la resolución, sugirió que se activara la investigación de costo de los alimentos, la ropa, los materiales de construcción, potencia y aperos de labranza.

Solicitó un crédito de $25.000 para los gastos de la investigación que calcula tardará de 30 a 40 días en realizarse.

Cinco aviones militares americanos llegaron a Lima, procedentes de Santiago de Chile

LIMA, febrero 23. (AP). — Cinco «fortalezas volantes» de los Estados Unidos aterrizaron hoy en ésta, después de un vuelo desde Santiago de Chile, realizando el salto de 1.700 millas en ocho horas y media.

El sexto aeroplano salió de Santiago de Chile cuatro horas después que sus compañeros y aterrizó, por causa de la obscuridad, en Arica, a corta distancia de la frontera peruana. Se espera que ese avión se una mañana a los que llegaron hoy a Lima.

COMENTARIOS DE LA GUERRA

23 de febrero de 1938

Después de los extensos relatos de ayer dando cuenta de la ocupación de Teruel, los informes de hoy y el mismo comunicado de Salamanca son breves, como en los días de calma.

Salamanca, en su nota de hoy señala como límite al pueblo del Castellar, el cual ya en la noche del día anterior lo anticiparon los corresponsales y por ello en el mapa quis de ayer—lo consignábamos—el frente avance hasta El Castellar y por fin llegar por la parte sur de la Sierra de Gúdar, hasta el pueblo de Alcalá de la Selva, donde alcanza la carretera que baja de Aliaga, pasando por Camarillas, Cascas, Allepuz, Gúdar, para alcanzar la ruta de Teruel a Sagunto en Mases de Albentosa, al sur de Mora de Rubielos.

De los 122 kilómetros que separan a Teruel de Sagunto, este enlace de Mases de Albentosa ocupa el kilómetro 42, y, por ello, la llegada de las tropas nacionales a este punto equivaldrá a situarse a 80 kilómetros del final de esta ruta, que sin duda alguna representa el fin de la cruzada española.

Pero esta carretera que se trata de alcanzar en Alcalá de la Selva, es, asimismo, la vía por donde se abastece el conglomerado internacional que se encuentra en la Sierra del Pobo, la continuación de ésta hacia el Este, que se conoce por los Altos de las Cruces y la también Sierra de las Moratillas. Por ello consideramos que es más interesante al Mando Nacionalista llegar cuanto antes a la aldea de Alcalá de la Selva, que lanzarse por la carretera de Sagunto, más allá de Puerto de Escandón.

Tras la serie de errores que el Mando de Barcelona fué cometiendo en esta campaña por la captura de Teruel y el abandono después, era muy natural que al llegar el momento en que nos encontramos empiezen a llegar los lamentos y a explicar las causas y a señalar los culpables. Pero entre todos estos modos de disimular el revés sufrido, hay uno al que se han referido los corresponsales de guerra. Al mencionar la muerte del «Campesino» y dar detalles de este hecho, nos informaron que entre los documentos encontrados cerca del auto en que viajaba, había unos papeles en los cuales se lamentaba de la ineficacia de los soldados que componían las fuerzas de refuerzo que se le habían enviado. Por ello se quiere señalar en principio el origen del cataclismo que sobre las tropas del Jefe colorado ha caído.

No ha llegado la confirmación de manera clara que este miliciano pereciera al frente de su gente; por ello hay que poner en duda lo de los papeles. Pero sí creemos que lo que le atribuyen sea en parte cierto, porque después de caer la enorme cantidad de gente que había dentro de la Palomera, el Mando «gobiernista» ha tenido que movilizar y enviar al frente del Bajo Aragón todo lo que tenía disponible y parte de lo improvisado, y en esto en donde estriba el interesso drama que ha presenciado la Ciudad de los Amantes.

Al desaparecer la Palomera, el frente nacionalista se acortó en muchos kilómetros y de esa manera fué fácil acumular mayor cantidad de tropas para el asalto final de la Ciudad. Por muy candidos que se quieran hacer en Barcelona, tienen que tener presente un detalle que basta para conocer que lo ocurrido en Teruel, es una cosa muy natural y además era de esperar desde el mismo momento que pactaron la capitulación con el coronel Rey, sin necesidad de remontarse a fechas lejanas, está bien próxima la ofensiva desarrollada contra Bilbao. En aquella oportunidad, el ejército de los «gudaris» estaba intacto, los de la Montaña no sabían aún lo que era hacerle frente al ejército nacional que subía meses después por las rutas de Palencia y Burgos. Los terribles dinamiteros asturianos tenían fama de que se comían a los chicos crudos y contra esas tres provincias empezó la máquina nacionalista la acometida. Bilbao tenía una copia exacta de la Línea Maginot, pero con el nombre de «Cinturón de Hierro». El cemento y la piedra habían hecho acumular grandes esperanzas a los de la «República de Euzcadi» y tras de una acometida de mes y medio, las montañas de Vizcaya desde Ochandiano a Bermeo se cruzaron por «requetés» y «mariscos» con la misma facilidad que ahora se cercó la Palomera y se recuperó Teruel.

Teruel no disponía del flamante «cinturón» que los vascos levantaron, y, además de esto, al desaparecer el frente Norte, contra Teruel corrió todo el ejército que había hecho la campaña del Norte. Por ello si los que mandan en Barcelona abrigaron esperanzas de tomar la iniciativa en todos los frentes, solamente demostraron ser unos ilusos y el despertar ha sido de los que no se olvidan.

El cable amplía las noticias y cita lugares y cotas que pertenecen a la zona al Sur de Castralvo, Aldehuela, Cubla, Valacloche y la Sierra de la Matanza, las defensas naturales de la Sierra de Javalambre, están ya en poder de las tropas nacionalistas y no tardará en clarearse la cota 2020, que es el propio pico del Javalambre.

Ante este avance por la parte Sur de Teruel, no es posible que en la Puebla de Valverde con sus 1.110 metros de elevación se pueda hacer resistencia a los que están acercándose por el ramal que va a Camarena.

Mientras esto ocurre en la zona Sur del Bajo Aragón, más arriba, entre Aliaga y Montalbán, se está incubando lo que dará al traste con la cota 1.127 o Pico de San Justo, que si ocurre será causa de que por la imprevisión del Mando rojo, se repita el caso de la Palomera y cataclismos anteriores.

En Barcelona, mientras van llegando los detalles del desastre turolense, se cita a una reunión del Gobierno, para revisar la situación y tomar acuerdos. En lo de revisar no nos meteremos a confeccionar conjetura alguna, pero en lo de tomar acuerdos, aquí, lo que ocurrirá será muy sencillo: se le tomará el pelo a los del lado de allá y se culpará a los italianos, alemanes, moros y «mariscos», sin olvidar a los navarros, de las desdichas que soportan.

Pero no hay que impacientarse. El otro acto va a empezar...

El Alférez de Complemento.

MEJORA EL ESTADO DEL GENERAL PERSHING QUE ESTA MAL DEL CORAZON

TUCSON, Arizona, febrero 23. (A. P.—Los médicos manifestaron hoy que notan una «definitiva mejoría» en el estado del general John J. Pershing, confiando en que se repondrá de la enfermedad que hizo temer por su vida en el día de ayer.

El doctor Roland Davison manifestó hoy que el «Cardiette» o máquina para medir las reacciones eléctricas del corazón» acusa una mejoría pronunciada.

El general pasó bien la noche y sin dolor despés del grave ataque que había tenido la noche anterior.

M.E.C.D. 2016

SUPLEMENTO DIARIO EN ROTOGRABADO

DIARIO DE LA MARINA

ACTUALIDAD NACIONAL E INTERNACIONAL

LA HABANA, JUEVES, 24 DE FEBRERO DE 1938

ESTADO NACIONAL - MINISTERIO DE GOBERNACIÓN - SERVICIO NACIONAL DE PRENSA - HEMEROTECA

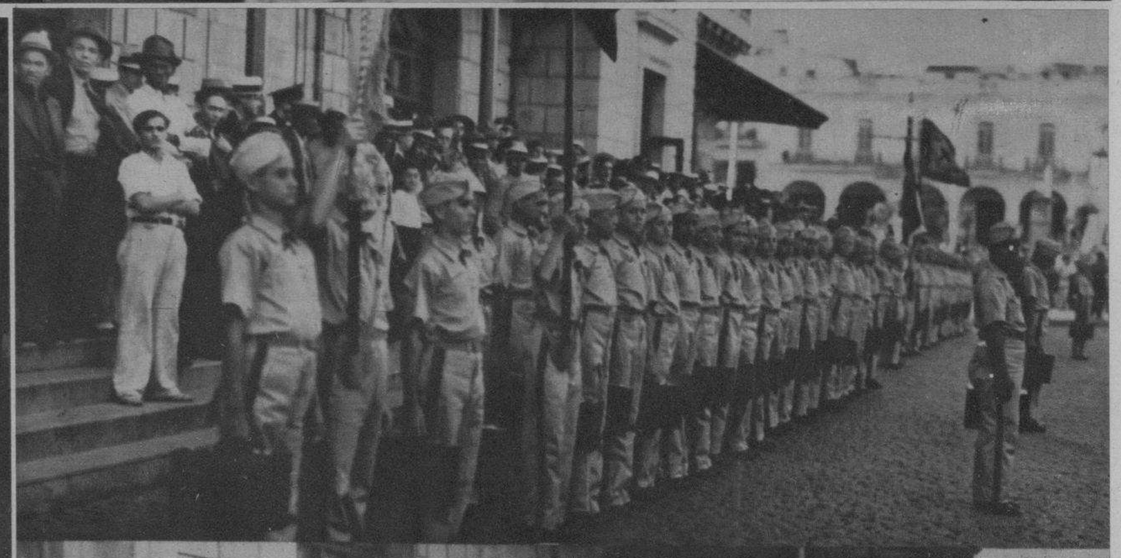

ACOMPAÑADO por un numeroso grupo de personalidades políticas y militares, salió anteayer hacia Oriente el Jefe del Ejército Constitucional, ccronel Fulgencio Batista. Entre las aludidas personalidades, nuestro repórter captó—cuando iban a ascender a los coches-salón que les condujeron a la región oriental—, en las cinco fotografías que publicamos, al coronel Batista y señora; el doctor Remos y señora; el doctor Sirgo y señora; el Jefe del Ejército cuando se despedía de un grupo de altos jefes militares (se distingue también el doctor Remos) y dos correctas formaciones de niños huérfanos, alumnos del Institúto Cívico Militar de Ceiba del Agua. (Fotos D. M.)

ANTEANOCHE ofreció a una numerosa y distinguida concurrencia, una brillante conferencia el Sr. Conde del Rivero—Enviado Extraordinario y Ministro Plenipotenciario de Cuba ante la Santa Sede y Austria—, siendo presentado al auditorio por Su Excelencia el Ministro de Italia. El tema, sugestivo en grado superlativo —«Impresiones artísticas de Toscana. Seis ciudades»— fué desarrollado brillantemente por el distinguido escritor que, en estas páginas del Rotograbado, ha dado ya a nuestros lectores un vasto panorama estético a través de los monumentos y las poblaciones italianas, evocando los días gloriosos del Renacimiento. En estas dos fotos: un detalle del selecto público, y el conferencista, durante su disertación, rodeado por los ex Presidentes Céspedes y Barnet, nuestro compañero Sánchez Arcilla, y otros. (Fotos D. M.)

UNA FIESTA original. — Animado «asalto» dado el pasado sábado por un grupo de amigos a la residencia que poseen en el Country Club el Sr. Julio Blanco Herrera y su bella esposa Rosita Clavería. Los estimados esposos Blanco Herrera-Clavería agasajaron espléndidamente a sus «asaltantes» los que, en verdad, ofrecen un aspecto de complacencia absoluta, en ambas fotografías. (Fotos D. M.)

M.E.C.D. 2016

La Escuadra Americana ser aumentada en buques cuyo valor ascenderá a 800 millones de pesos

EL «NAUTILUS», uno de los más potentes submarinos norteamericanos, en su primer viaje del Pacífico, para «estrenar», en alta mar, sus cañones. El que «asoma» en la foto, es su gemelo «Narval», entregado igualmente hace poco a la marina de guerra. (Foto Wide)

RUDOLF Neumayer, Ministro de las Finanzas en el nuevo gabinete reorganizado en Austria después de la entrevista Schuschnigg-Hitler. (Foto Wide)

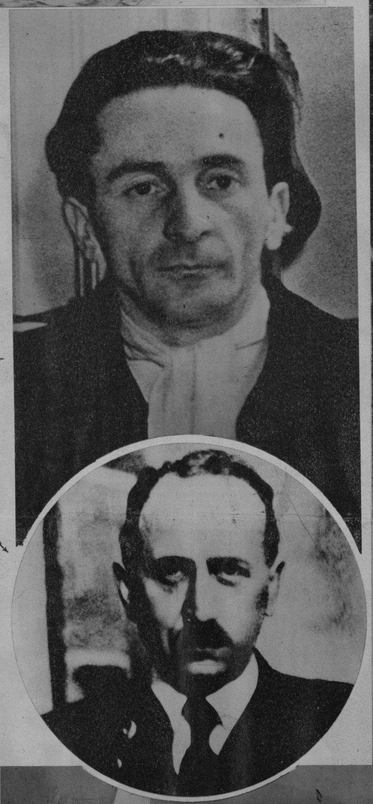

ROSTROS de Austria, después de la entrevista Hitler - Schuchsnigg. El doctor Guido Schmidt, era ya Ministro de Relaciones, y en la reorganización del gabinete desempeña idéntica cartera. Abajo: Hans Mandorfer, el nuevo ministro de Agricultura, nombrado como consecuencia de la reorganización del gobierno austriaco impuesta después de la entrevista de los jefes de gobierno de Alemania y Austria. (Fotos Wide)

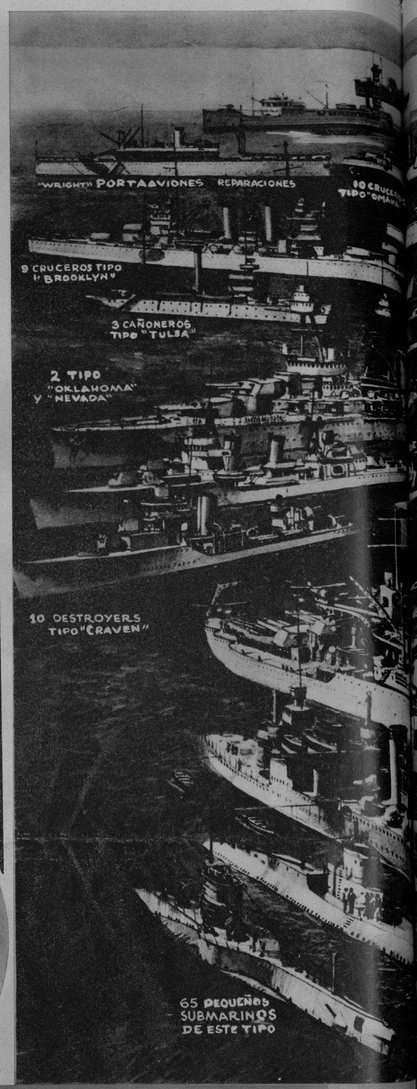

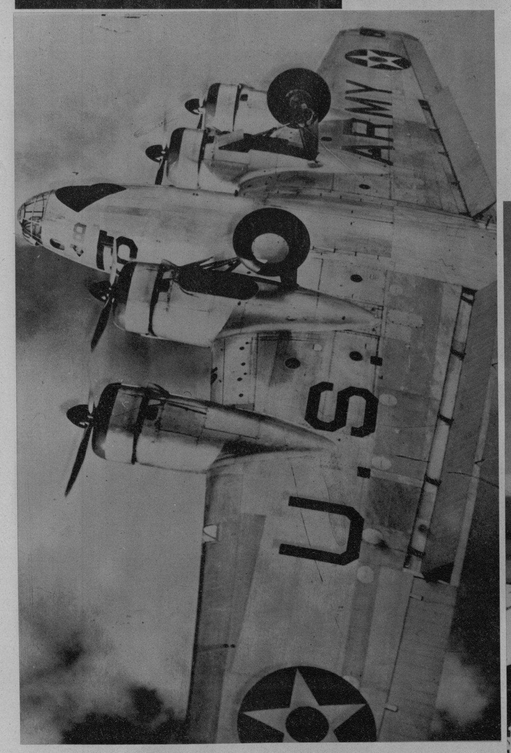

UNO DE LOS aviones de cuatro motores, de los que ha sido entregada una «extensa» serie al ejército de los Estados Unidos, captado al despegar hace poco, de Miami. (F. W.)

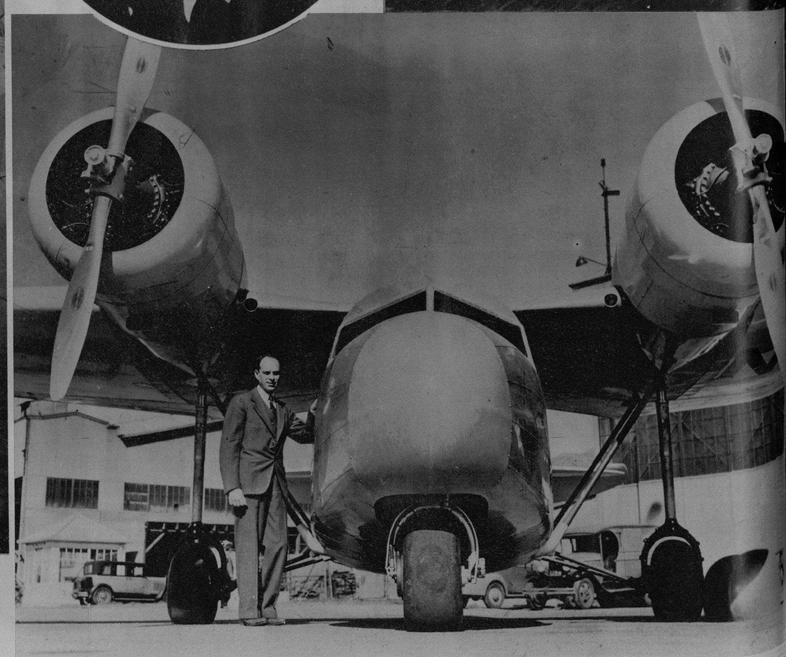

TRANSPORTE del ejército, diseñado por el veterano ingeniero W. Timm, de Glendale (California), que según los técnicos resumen un gran número de ventajas sobre los usados hasta la fecha. (Foto Wide)

DE LOS ARMAMENTOS HA PENETRADO ...DO ALGIDO. LAS ...ARMAN PARA LA ...ERRA, EL AIRE Y ...EUROPA, LA COM... ARMAMENTOS PE... MUCHOS MESES ...PERIL, LOS ES... NO QUIEREN ... INFERIORIDAD DE CONDICIONES. DE AHI QUE EL PRESIDENTE DE LOS ESTADOS UNIDOS, MR. ROOSEVELT, HAYA SOLICITADO, POR MEDIO DE UN RECIENTE MENSAJE, LA APROBACION DE CREDITOS POR UN TOTAL DE OCHOCIENTOS MILLONES DE DOLARES, EXCLUSIVAMENTE DESTINADOS A LA VERIFICACION DE UN PLAN DE REARME NAVAL CUYAS CARACTERISTICAS DEBEN ESTAR PREPARADAS POR EL ESTADO MAYOR DE LA MARINA DE GUERRA DE LA UNION. TENIENDO EN CUENTA ESTO, NOS PARECE DE UN GRAN INTERES OFRECER A NUESTROS LECTORES ESTAS FOTOS, DONDE SE HAN AGRUPADO DEBIDAMENTE LAS UNIDADES QUE COMPONEN LA FLOTA ACTUAL NORTEAMERICANA.

LO "NUEVO" EN LOS BUQUES QUE CONSTRUYEN LOS EE. UU.

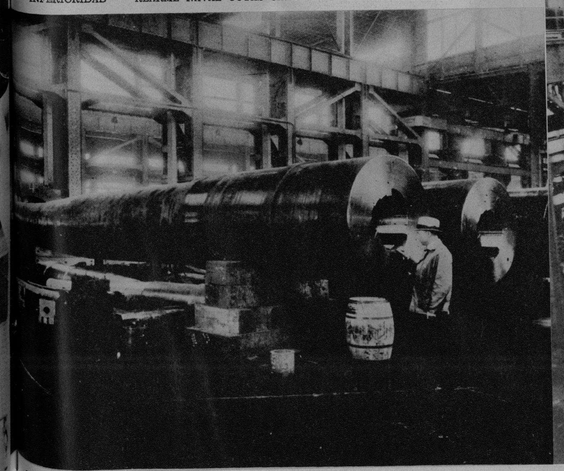

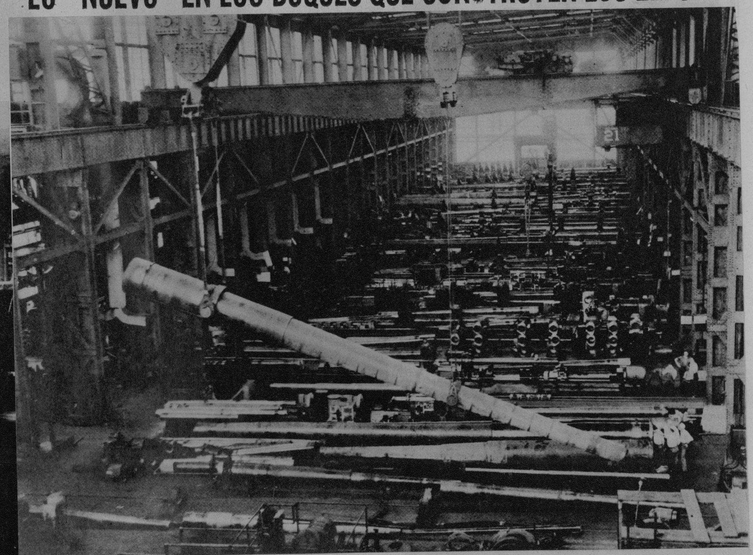

LOS ESTADOS UNIDOS tenían en construcción varios acorazados de ... toneladas, cuyas características estaban dentro de las estipulaciones de los tratados de Londres y Washington—en los que se limitaban la referida cifra los tonelajes de los buques—. No obstante, estas unidades tienen una novedad importante: que están armadas con cañones de 16 pulgadas, idénticos a los que hasta la fecha se montaron en los acorazados de 42.000 toneladas. Aunque los planes del Ministerio acerca de ello permanecen en secreto, se conocen estas innovaciones. En estas fotos (al lado): una vista de una fábrica para cañones de 16 pulgadas, en Washington, y (arriba): otro detalle de la factoría, con un cañón de esa medida casi terminado. Estos cañones tienen un alcance superior a las veinte millas. (Fotos Amer.)

M.E.C.D. 2016

Lave los Riñones de Acidos y Venenos

Mejore su salud y ponga fín a las levantadas de noche

Los riñones obstruídos se debilitan y se enferman — la vejiga se irrita — la orina resulta escasa y dolorosa — el sueño intranquilo y con frecuencia hay necesidad de levantarse de noche.

El medio más eficaz, inofensivo y económico de poner fín a todo esto y devolverles su acción natural a los riñones y la vejiga consiste en conseguir en cualquier farmacia un frasco de 40 centavos de Cápsulas MEDALLA DE ORO de Aceite de Haarlem y tomarlas según las instrucciones. ¡Haga la prueba y no le pesará!

Pero insista en que le den las legítimas y originales Cápsulas MEDALLA DE ORO de Aceite de Haarlem, de Holanda, magnífico diurético y estimulante de los riñones. Recuerde también que otros de los síntomas de los trastornos de los riñones y de la vejiga son los dolores de cintura, los calambres en las piernas, el abotagamiento de los ojos, las manos sudorosas y la nerviosidad.

EMILIO GONZALEZ, acaudalado comerciante español establecido en New York, José A. Rodríguez, ex Alcalde de Avilés, Manolo Areces, del alto comercio de esta plaza, y nuestro amigo Manolo Solís Mendieta, departieron con nuestro Director en una cordial visita que hicieron ayer al doctor Rivero. (Foto D. M.)

ALMUERZO ofrecido por el señor H. A. Chisholm, presidente, Mr. Arthur B. Wood, en el Hotel Nacional, con motivo de su nueva visita a la Habana. y los miembros de la Sucursal de Cuba de la Compañía de Seguros de Vida «El Sol del Canadá», a su (Foto D. M.)

HAGA DOCIL Y SEDOSO SU CABELLO PEINANDOSE CON La BELLE LATINE DA BRILLO, FINURA, DISTINCIÓN Y DURACIÓN AL PEINADO

DE VENTA EN FARMACIAS, SEDERIAS y VIDRIERAS

EXIJA LA LEGITIMA

¿Tiene usted uñas quebradizas?

¡Cutex preserva sus uñas en buen estado y les aumenta su belleza! Los esmaltes baratos de calidad inferior, en cambio, son a menudo la causa de que se partan las uñas. Por los pocos centavos más que usted paga por Cutex, usted adquiere la seguridad de que su cutícula está protegida —y que sus uñas no se deformarán. Ensaye Cutex hoy mismo.— Lo hay en todos los tonos de moda.

CUTEX

ESMALTE PARA UÑAS

UN DETALLE del suntuoso baile de carnaval celebrado en la residencia del doctor Ernesto Romagosa y señora Amparo Díaz, en celebración del cumpleaños de sus hijas, las encantadoras Tina y Neche. (Foto D. M.)

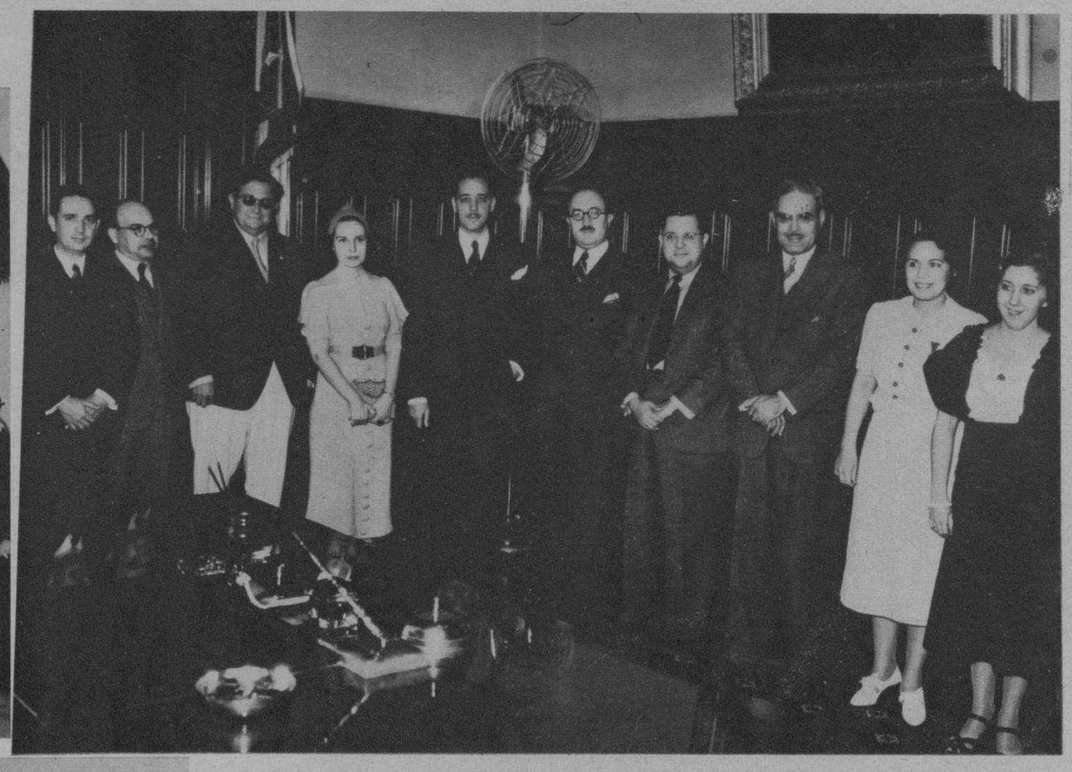

EL DR. CLAUDIO Sánchez Albornoz, ex Ministro de Estado, ex Rector y ex Decano de la Universidad Central de Madrid, con el doctor Ramón O. Hermida, Subsecretario de Educación, el doctor Chacón y Calvo, Director de Cultura, el doctor Pérez Cabrera, Director de la Enseñanza, las señoritas Maritza Alonso, Graciela Sirgo y Lucía Lavastida, el señor Eduardo Abela y otros, en el despacho del doctor Sirgo durante una visita de cortesía que hizo al Secretario y Subsecretario el doctor Sánchez Albornoz. El doctor Albornoz fué atendido por el doctor Hermida por ausencia del señor Secretario, quien se encuentra en Oriente. (Foto D. M.)

CHARLES McCarthy ha cocido este «cake» ayudado por Edgar Bergen (a derecha e izquierda de Dorothy Lamour) e intentan con gran esfuerzo como se ve partirlo, durante el «party de las sorpresas» celebrado en Hollywood al cumplir Bergen los 35 años de existencia. (Foto Wide)

NICOLAI Yavorsky, profesor de ballet de la Sociedad Pro-Arte Musical, al que se le dará una función de homenaje el día 28 de febrero, a las 5.15 p. m., en el Teatro Auditorium. (Foto D. M.)

LOS MAS AFAMADOS BARBEROS LO USAN Y RECOMIENDAN

Sr. JAIME KELTON
co-propietario de "Modern Barber Shop" Hotel Inglaterra Habana

NO importa el lugar a donde usted concurra... la hora que sea... la ropa que vista... En todos los momentos es indispensable que usted conserve su cabello bien peinado, si quiere destacar su personalidad.

● Humedezca su cabello con RHUM QUINQUINA DE CRUSELLAS, fricciónese durante unos segundos... después péinese.

El tratamiento diario con el RHUM QUINQUINA DE CRUSELLAS elimina la caspa, fortalece el cabello evitando su caída, facilita el peinado y caracteriza a quien lo usa, por su perfume fino y agradable.

Use diariamente el RHUM QUINQUINA DE CRUSELLAS y observe como su cabello está más limpio, sano, suave y atractivo... y como se mantiene bien peinado durante todo el día.

10¢. 20¢. 35¢. 60¢. y $1.00

RQ-7

Sintonice la CADENA CRUSELLAS

EN LA SOCIEDAD Cubana de Cardiología, pronunció anteanoche una brillante conferencia sobre la «Importancia de la Hemodinamia Cardio-Vascular» el doctor George J. Plehn, distinguido profesor norteamericano. La foto recoge un momento de su disertación, bajo la presidencia del doctor J. M. Martínez Cañas y con asistencia de una nutrida representación de médicos cubanos. (Foto D. M.)

GRUPO de graduadas y alumnos que tomaron parte en las audiciones musicales celebradas recientemente en el Conservatorio Arias. (Foto D.)

M.E.C.D. 2016

DIARIO DE LA MARINA
SUPLEMENTO CÓMICO DE LOS JUEVES
Jueves, 24 de Febrero de 1938

HEMEROTECA NACIONAL DE PRENSA

Pillue los

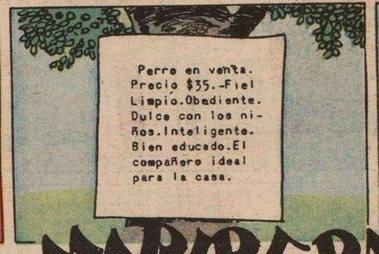

MARIPEPA

COSAS DEL BOXEO

HAY UNA GRAN DIFERENCIA ENTRE EL BOXEO ACTUAL, QUE SE EFECTUA BAJO LAS REGLAS DEL MARQUES DE QUEENSBURY, Y LOS ANTIGUOS ENCUENTROS A PURO LIMPIO, SIN REGLAMENTOS NI LIMITE DE TIEMPO, EN LOS CUALES CON FRECUENCIA OCURRIAN SANGRIENTOS DESENLACES

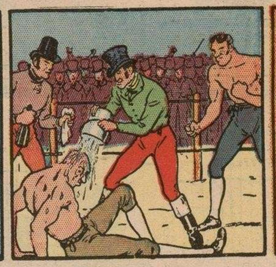

ANTIGUAMENTE, EL OBJETIVO PERSEGUIDO ERA EL PONER FUERA DE COMBATE AL CONTRARIO, DE CUALQUIER MODO.
HOY DIA, SE ADOPTAN GOLPES FUERTES PERO QUE NO DEJAN DAÑOS IRREPARABLES EN LOS PUGILISTAS, Y EL USO DE LOS GUANTES AMORTIGUA EL GOLPE.

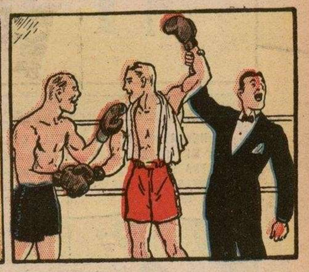

PANCHO TRONERA

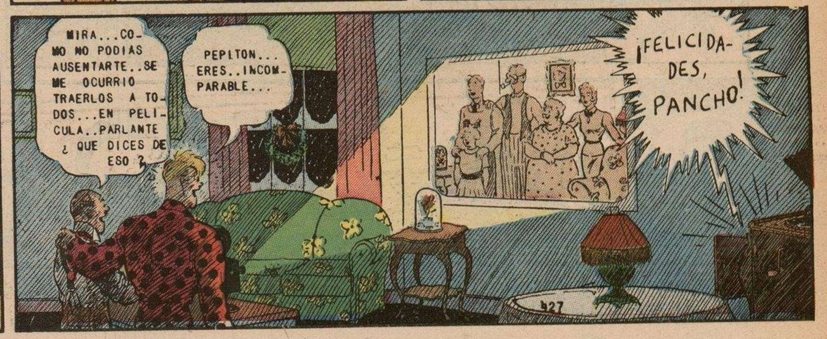

M.E.C.D. 2016

MANZANITA Y DANIEL

¿ POR QUE NOS QUERRA VER LA MADRE DE PEGGY ?
NO LO SE...PERO PRONTO LO SABREMOS...

NECESITO DE TI PARA QUE ATESTIGUES EN MI FAVOR....HE ENTABLADO UNA DEMANDA CONTRA EL VIEJO CUTBERTO PORQUE LAS JOYAS QUE ME DIO SON FALSAS..

ME PARECE QUE AHORA LAS VA A PAGAR TODAS JUNTAS ESE VIEJO...
HUM...NO TE ALEGRES DESDE AHORA ...A SABER...

TE ESTABAMOS ESPERANDO....
ASI ME LO SUPONGO..PUESTO QUE ME HAS LLAMADO

BUENO..AHORA TAL VEZ PUEDES EXPLICARME COMO ES QUE ESTAS FAMOSAS PRENDAS DE FAMILIA.. SON TODAS FALSAS...

Y NADIE LE PRESTA NI UN CENTAVO SOBRE JOYAS FALSAS
CALLATE, DANIEL

PUEDO EXPLICARLO FACILMENTE...LAS VERDADERAS JOYAS SON TAN VALIOSAS,QUE NO ME ATREVI A SACARLAS DE LA CAJA DE CAUDALES DONDE LAS GUARDO....

POR ESO MANDE A HACER ESTOS DUPLICADOS..Y DESPUES DE LA BODA..TE ENTREGARE LAS VERDADERAS JOYAS.
TODO ESO ESTA MUY BIEN...PERO NO ME CASARE HASTA VER LAS VERDADERAS

HAS DEJADO QUE ESTA VIEJA INSTILE DESCONFIANZA EN TU CORAZON..TEN CUIDADO..PUEDES LLEGAR A LAMENTAR ESTOS DESPRECIOS...

NO..Y NO. NO ME CASO HASTA VER LAS JOYAS.
¿ NO ME CREES ?

NO.
ENTONCES,NO ME QUEDA MAS REMEDIO QUE PARTIR... CON EL CORAZON DESPEDAZADO...

¡SE RESBALO !
BOOM
OUCH!

¿ YA SE FUE ?
SI...Y A JUZGAR POR SU MODO DE ANDAR... SE LE ROMPIO ALGO MAS QUE EL CORAZON... ¡ HA..HA !

Rosita Saurita

Regalo ideal para Navidad.

?

OTRA OBRA MERITORIA PARA HOY

VAMOS A DARLES UNA BROMA...

¿ QUE TAL SERIA BAJAR POR LA CHIMENEA? ¿ ESTARA LIMPIA ?
SI..Y TENGO UNA CUERDA A PROPOSITO PARA BAJAR SIN NOVEDAD...

¿ QUE TAL ME VEO ?
BIEN. PERO DEBES CAMBIAR UN POCO TU VOZ HACERLA MAS RONCA

¿ Y AHORA?
MUY BIEN. VAMOS....

LA CHIMENEA ES SUFICIENTEMENTE ANCHA PARA BAJAR SIN ESFUERZO....

VOY A IR A PREPARAR TU LLEGADA...¿ PUEDES BAJAR BIEN ?
SI.

..Y AHORA...PUEDO ANUNCIARLES QUE SANTA CLAUS SE HA DIGNADO VENIR....
WHEE
RAY!
WHOOPEE

?
¡MIREN ! ALLI VIENEN SUS BOTAS.
PLOP

OH!
COMO QUE SON SUS CALZONES..

BUMP
OOH

¡ FELICES PASCUAS PARA TODOS.....!!
HA! HA! HA! HA! HA! HA! HA! HA! HA! HA! HA! HA! HA! HA!

M.E.C.D. 2016

DRAMAS MINIMOS
!?!
NO LLORES, TONTO..COMO SOLO ANDA VIENDO LAS CHIMENEAS..NO PUEDE HABERSE FIJADO EN LA DIRECCION DE TU CASA...
La Familia del Lio
¿QUIERE QUE LE ABRA EL PARAGUAS?
NO, GRACIAS. YA DEJO DE LLOVER. MUCHAS GRACIAS
¡OTRA VEZ!
¡JORGE! Y TODOS MIS PAQUETES ESTAN MOJADOS.. ¡QUE DESCUIDO!
OYE....DESPUES DE LO QUE ME HA COSTADO LLEGAR HASTA AQUI....
NUNCA ME HAS VISTO LLEGAR CON GANAS DE PELEAR..PERO SI ESO ES LO QUE BUSCAS... ESTOY LISTO...¡ADELANTE!
427

ESTRELLITA
HOLA...¿HAS TENIDO MUCHOS PAPELES DE VIEJO IDIOTA ULTIMAMENTE?
SI...HE ESTADO MUY OCUPADO... YA LO VES
NO PARECES ESTAR MUY CONTENTO...
ESTOY FURIOSO CON EL DIRECTOR...SOLO ME DA PAPELES DE IMBECIL...
HOMBRE...ES NATURAL.. SIEMPRE BUSCAN ACTORES QUE SE ASEMEJEN A LOS PERSONAJES....
Los Vecinos de Enfrente
HOLA..¿QUE HAY DE NUEVO POR AQUI?
¡UNA GRAN NOTICIA! ¿NO LA SABE USTED? ¡NO LA SABE!
BARBER SHOP
NO HOMBRE.. PERO APUESTO A QUE LA ADIVINO..YA PRESIENTO LO QUE ES...
¡BRAVO! SI..ESO ES...PRONTO VOY A SER PADRE OTRA VEZ...¡BRAVO! ¿QUE ME DICE DE ESO?
DE MANERA QUE TU ESPOSA ESTA EN EL HOSPITAL...OYE.. ALLI LLAMAN POR TELEFONO..TAL VEZ...
¡TRUENOS Y RAYOS! APUESTO A QUE ES UN VARON..
¿EH? ¿QUE? ¿QUE ES? ¡GEMELOS ...DOS VARONES! POR DIOS...¿ESTAS SEGURA DE QUE SON DOS DE UNA VEZ?
VAMOS, HOMBRE...CORRE A VERLA..YO ME QUEDARE AQUI ATENDIENDO LA BARBERIA...
¡HABRASE VISTO! PONERSE UNO LOCO DE CONTENTO CUANDO LE CAE UNA DESGRACIA POR PARTIDA DOBLE...
QUIERO QUE ME CORTE EL PELO...
POR LO QUE MAS QUIERA ...NO ME HABLE...NO QUIERO OIR COMENTARIOS POLITICOS.. NI SUS OPINIONES SOBRE LOS TOROS....¡NI UNA PALABRA! QUIERO UN SILENCIO ABSOLUTO....
¡SILENCIO!
QUISIERA EXPLICARLE..SI ME PERMITE UNA PALABRA
ES QUE..SE EQUIVOCA USTED. YO NO SOY....
¿DE LOS HABLADORES? ENTONCES NO SERIA BARBERO...¡SILENCIO! SI ME CONTESTA..SOY CAPAZ DE COMETER UNA BARBARIDAD...
BUENO..YO NO TENGO LA CULPA...EL MISMO HA INSISTIDO...
HE BUSCADO UN BARBERO MUDO SIN HABERLO PODIDO ENCONTRAR..PERO AL QUE ME HABLE...LE CORTO LA LENGUA... ¡PRONTO!
¡AY! ¿QUE ES ESO?
WHIR-R!
LO SIENTO... PERO SE RESBALO..
¡QUE HA HECHO! ¡SALVAJE! IMBECIL...ESTUPIDO...
DEBERIA MATARLO.... O DESCUARTIZARLO...USTED NO ES BARBERO....
CALMA..NO ME DEJO QUE LE EXPLICARA LE INSISTI EN QUE YO NO ERA..
....BARBERO....SOLO ESTABA A CARGO DE LA BARBERIA HASTA QUE VINIERA EL DUEÑO.
427

M.E.C.D. 2016

LAS AVENTURAS DE GAVILAN

EL AVION TRIPULADO POR GAVILAN, AGUILUCHO Y BETTY LLEVA DIEZ PASAJEROS, INOCENTES DE LOS PELIGROS QUE LES ESPERAN ANTES DE FINALIZAR SU VIAJE.

MOMENTOS ANTES DE ATERRIZAR EN EL AERODROMO DE MEDFORD, GAVILAN ANUNCIA SU LLEGADA POR MEDIO DE LA RADIOTELEFONIA Y NOS ADELANTAREMOS A SU ARRIBO, INVESTIGANDO LO QUE OCURRE EN LOS TALLERES DEL CITADO AERODROMO.

4 ASES

LOS MALHECHORES EMPEÑADOS EN APODERARSE DEL DOCUMENTO PERDIDO QUE CREEN EN PODER DE RONNIE Y LARRY NO VACILAN EN QUEMAR SU APARATO CONDENANDOLOS A UNA MUERTE HORRIBLE EN EL DESIERTO.

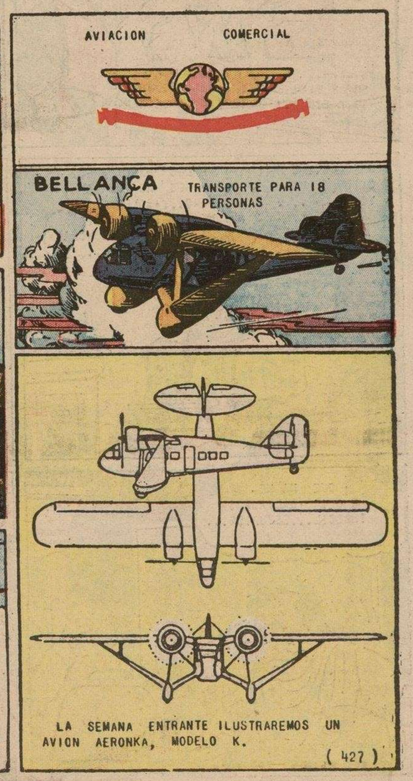

HISTORIA DE LA CIVILIZACIÓN

EXASPERADO POR LOS COMENTARIOS DE CONRADO, EL ARCHIDUQUE VA CON SUS HOMBRES A PLANTAR SU ESTANDARTE A LA PAR DEL DE RICARDO CORAZON DE LEON.

LUCES DE LA HISTORIA.

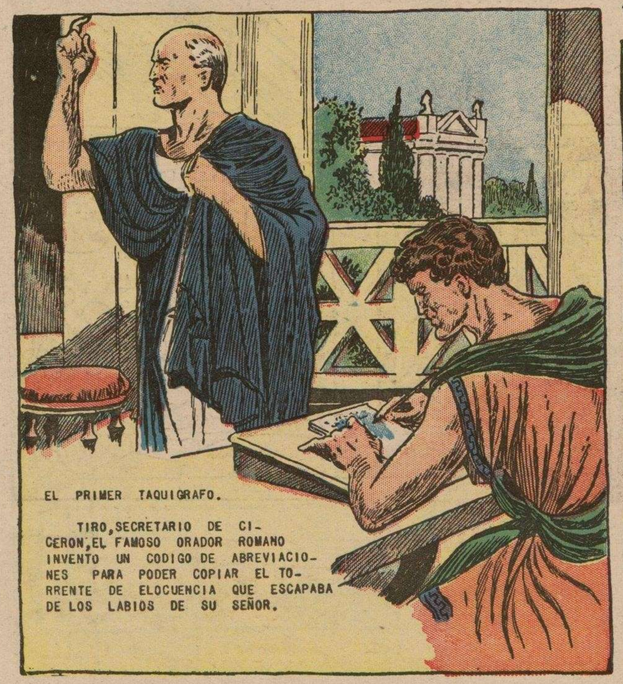

EL PRIMER TAQUIGRAFO.

TIRO, SECRETARIO DE CICERON, EL FAMOSO ORADOR ROMANO INVENTO UN CODIGO DE ABREVIACIONES PARA PODER COPIAR EL TORRENTE DE ELOCUENCIA QUE ESCAPABA DE LOS LABIOS DE SU SEÑOR.

NAVIOS HISTORICOS.

EL SAMBUK ES UN TIPO DE EMBARCACION USADO POR LOS ARABES EN EL MAR ROJO.

M.E.C.D. 2016